



# *Handbuch der Blütenbiologie*

Paul Knuth, Otto Appel, Ernst  
Loew, Hermann Müller

Bot 1858-98



Harvard College Library

BOUGHT WITH INCOME

FROM THE BEQUEST OF

HENRY LILLIE PIERCE,  
OF BOSTON.

Under a vote of the President and Fellows,  
October 24, 1898.

23 June, 1899.

DEPOSITED  
IN THE  
BIOLOGICAL LABORATORY



Pl. Mont

Cape

Bard II

Teil I

1898



*H. Müller.*

HANDBUCH  
BLÜTENBIOLOGIE

ZUSAMMENGEFASST VON HERMANN MÜLLERS WERK:  
„DIE FERGÄRTUNG DER BLUMEN DURCH INSEKTEN“

BEARBEITET

VON

DR. PAUL KNUTH

PROFESSOR DER BOTANIK AN DER UNIVERSITÄT ZÜRICH  
UND AN DER UNIVERSITÄT GIESSEN

IN FÜNDF

HEFT I. BUCHER IN EUROPA UND IM ARABISCHEN GEBIET ÜBER SEIN BLÜTEN-  
BIOLOGISCHES BEOBACHTUNGEN

1. THEIL:

RANUNCULACEAE BIS COMPOSITAE.

BEI DER DRUCKUNG IN HATFELD  
VON HERMANN MÜLLERS

---

LEIPZIG

VERLAG VON WILHELM ENGELMANN

1898.



*1840.*

o

HANDBUCH  
DER  
BLÜTENBIOLOGIE

UNTER ZUGRUNDELEGUNG VON HERMANN MÜLLERS WERK:  
„DIE BEFRUCHTUNG DER BLUMEN DURCH INSEKTEN“

BEARBEITET

VON

DR. PAUL KNUTH

PROFESSOR AN DER OBER-REALSCHULE ZU KIEL

KORRESPONDIERENDEM MITGLIEDE DER BOTANISCHEN GESELLSCHAFT DODONAEA ZU GENT

II. BAND:

DIE BISHER IN EUROPA UND IM ARKTISCHEN GEBIET GEMachten BLÜTEN-  
BIOLOGISCHEN BEOBACHTUNGEN

1. TEIL:

RANUNCULACEAE BIS COMPOSITAE

MIT 210 ABBILDUNGEN IM TEXT UND DEM PORTRÄT  
HERMANN MÜLLERS

---

LEIPZIG  
VERLAG VON WILHELM ENGELMANN

1898.



Bot 1858.98

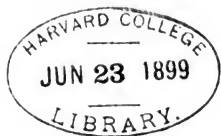

Pierce fund

---

Alle Rechte, insbesondere das der Übersetzung vorbehalten.

BIOLOGICAL LABORATORIES LIBRARY.  
HARVARD UNIVERSITY

# Die bisher in Europa und im arktischen Gebiet gemachten blütenbiologischen Beobachtungen. I.

[Die in den Litteraturnachweisen gebrauchten Abkürzungen sind im Vorwort (Bd. I) gegeben. In den Mitteilungen über die Thätigkeit der Insekten beim Blumenbesuch bedeutet: hld. honigleckend; sgd. saugend; psd. pollensammelnd; pfd. pollenfressend; ferner: hfg. häufig; slt. selten; sowie die Zusätze: n. nicht; s. sehr. Sind keine näheren Angaben über den Beobachtungsort angedeutet, so sind meine Beobachtungen in Schleswig-Holstein und zwar besonders bei Kiel gemacht worden, diejenigen von Hermann Müller in der Umgebung von Lippstadt in Westfalen, von Buddeberg in Nassau, von Borgstette bei Tecklenburg. Die sonst gebrauchten Abkürzungen der Beobachtungsgenden etc. bedürfen keiner weiteren Erklärung.]

## 1. Familie Ranunculaceae Juss.

H. M., Befr. S. 123, 124. Knuth, Ndr. Ins. S. 16, 17; Grundriss S. 15—17.

Die Ranunculaceen sind durch eine so grosse Mannigfaltigkeit der Blüthen-einrichtungen ausgezeichnet, wie sie nur bei wenigen anderen Familien angetroffen wird. Die Augenfälligkeit der Blüthen wird bald durch die Blumenkrone (*Ranunculus*, *Batrachium*, *Adonis*), bald durch den Kelch (*Clematis*, *Hepatica*, *Pulsatilla*, *Anemone*, *Caltha*, *Trollius*, *Helleborus*, *Eranthis*, *Aconitum*), bald durch beide (*Aquilegia*, *Delphinium*), bald selbst durch die Staubblätter (*Thalictrum*) bewirkt. Die Blütenfarbe ist häufig weiss, grünlich oder gelb (*Anemone*, *Batrachium*, *Ranunculus*, *Myosurus*, *Caltha*, *Trollius*, *Helleborus*, *Eranthis*, *Actaea*), seltener rot, blau oder violett (*Pulsatilla*, *Atragene*, *Hepatica*, *Adonis*, *Aquilegia*, *Delphinium*, *Aconitum*, *Paeonia*). Ebenso mannigfaltig wie der Schapparat ist die Absonderung und Bergung des Honigs: derselbe wird bald von den Kelchblättern (einige *Paeonien*), bald von den Staubblättern (*Pulsatilla*), bald von den Fruchtblättern (*Caltha*), in den meisten Fällen von den Kronblättern abgesondert, und zwar entweder am Grunde derselben (*Batrachium*, *Ranunculus*, *Myosurus*), oder in eigens zu diesem Zwecke zu Nektarien umgestalteten Organen (*Trollius*, *Helleborus*, *Eranthis*, *Aquilegia*, *Aconitum*, *Nigella*). Die Zusammenstellung einiger Nektarien

von Ranunculaceen (s. Fig. 1) zeigt den allmählichen Übergang von der ganz einfachen Honigrube bei *Ranunculus* bis zu den komplizierten Apparaten von *Aconitum*: bei *Trollius* ist das Kronblatt stark verschmälert und zeigt über dem Grunde eine verlängerte Honigrinne; bei *Helleborus* ist die eigentliche Blattfläche bereits gänzlich verschwunden, so dass nur noch ein Honignäpfchen übrig geblieben ist; *Aquilegia* zeigt ein ähnlich geformtes, aber viel grösseres, umgekehrtes und an der Spitze umgebogenes Organ, das ausser der Honigabsonderung und -bergung auch noch der Anlockung dient und daher bunt gefärbt ist; das Nektarium von *Aconitum* zeigt im allgemeinen dieselbe Gestalt wie dasjenige von *Aquilegia*, nur ist es wieder kleiner und mit einem langen Stiel, dem Nagel des ursprünglichen Kronblattes, zum Zwecke des tieferen Versteckens des Honigs versehen; das merkwürdige Nektarium von *Nigella* ist durch keine Zwischenglieder mit den vorigen verbunden.

Bei nicht wenigen Ranunculaceen findet überhaupt keine Honigabsonderung statt (*Clematis*, *Thalictrum*, *Anemone*, *Hepatica*); diese bieten den

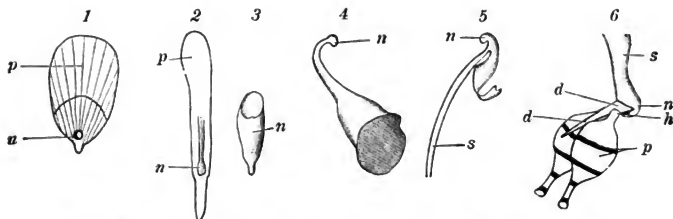

Fig. 1. Nektarien einiger Ranunculaceen. (Vergrössert. Nach der Natur.)

- |                                    |                                 |                                |
|------------------------------------|---------------------------------|--------------------------------|
| 1. <i>Ranunculus sceleratus</i> L. | 3. <i>Helleborus niger</i> L.   | 5. <i>Aconitum Napellus</i> L. |
| 2. <i>Trollius europaeus</i> L.    | 4. <i>Aquilegia vulgaris</i> L. | 6. <i>Nigella arvensis</i> L.  |
- n Honigdrüse. s Stiel. d Deckel. p Platte. h Höcker.

besuchenden Insekten alsdann Pollen als Entgelt für die von demselben zu leistende Arbeit der Wechselbefruchtung. Es sind daher die Ranunculaceen in fast sämtlichen Blumenklassen vertreten; es gehören zu

**Po** oder **W**: *Clematis* (die meisten Arten), *Thalictrum*, *Anemone*, *Hepatica*, *Adonis*, *Actaea*;

**A**: *Myosurus*, einige Arten von *Ranunculus* und *Batrachium*;

**AB**: *Ranunculus*, *Batrachium*, *Caltha*, *Eranthis*, *Isopyrum*, *Cimicifuga*;

**B**: *Pulsatilla*, *Trollius*, *Helleborus*;

**H**: *Aquilegia*, *Delphinium*, *Aconitum*, *Atragene*, *Nigella*.

Die Arten der Blumenklassen **Po**, **A**, **AB** und **B** zeigen Homogamie oder schwache Protandrie, seltener Protogynie; bei ihnen ist durch die Stellung und die Entwicklung der Staub- und Fruchtblätter bei ausbleibendem Insekten-

besuche in späteren Blütenzuständen spontane Selbstbestäubung möglich. Bei den Arten der Klasse II dagegen ist dieselbe durch ausgeprägte protandrische Dichogamie vielfach ausgeschlossen und zur Befruchtung Bienenbesuch oft unbedingt erforderlich.

Die Besucher und Befruchter gehören allen Insektenordnungen an. Die weissen, gelbgrünen und gelben Pollenblumen und die ebenso gefärbten Blumen mit leicht zugänglichem Nektar erhalten ihren Besuch hauptsächlich von kurzrüsseligen Insekten, besonders Fliegen und Käfern, seltener von Hymenopteren, noch seltener von Schmetterlingen. Die blau gefärbte Pollenblume (*Heptatica*) dagegen wird hauptsächlich von pollensuchenden Bienen besucht und befruchtet. Die gelbe Blume mit verborgenem Honig (*Trollius*) erhält ziemlich gleichmässig Besuch von Hymenopteren, Dipteren und Coleopteren, während die violette Blume dieser Klasse (*Pulsatilla*) fast ausschliesslich von Bienen befruchtet wird. *Aquilegia*, *Delphinium* und *Aconitum* sind ausgeprägte Hummelblumen, *Nigella* und *Atragene* ebenso ausgeprägte Bienenblumen.

### 1. *Clematis* L.

Meist Pollenblumen mit blumenkronartigen Kelchblättern, welche als Schauapparat dienen.

**1. *C. Vitalba* L.** [H. M., Weit. Beob. I. S. 312; Schulz, Beitr. I, S. 1; Kirchner, Flora S. 258; Loew, Blütenb. Floristik S. 175; Kerner, Pflanzenleben II; Kunth, Bijdragen; Notizen.] — Protogynische Pollenblume. Die zu dichten Trugdolden angeordneten Blüten werden durch den kletternden Stengel hoch empor gehoben, so dass die weissen zurückgeschlagenen Kelchblätter und die ebenfalls weissen Staubblätter die Pflanze weithin sichtbar machen. Als weiteres Anlockungsmittel dient auch der weissdornähnliche (von Trimethylamin herrührende) Geruch der Blumen. In den schwach protogynischen (nach Schulz vereinzelt auch homogamen) Blüten stehen die beim Aufblühen noch geschlossenen, zahlreichen, aufrechten Staubblätter anfangs etwas tiefer als die Narben, die dann schon empfängnisfähig sind. Sodann strecken sich die Staubfäden etwas und neigen sich in dem Masse, in welchem die Antheren aufspringen, nach aussen. Indem die äusseren Staubblätter zuerst entwickelt sind, ist anfangs Selbstbestäubung erschwert. Da die Narben auch bis zur Reife der innersten Staubblätter frisch bleiben, ist gegen Ende der Blütezeit spontane Selbstbestäubung leicht möglich.

Besucher und Befruchter sind pollensammelnde Bienen und pollenfressende Fliegen, welche Fremdbestäubung herbeiführen müssen, wenn sie von einer anderen Blüte kommend, auf den in der Blütenmitte stehenden und etwas hervorragenden Narben Fuss fassen. Die Beobachtung ihrer Thätigkeit ist durch die Höhe der Pflanze sehr erschwert.

Als Besucher sind von Buddeberg (1) in Nassau, von Hermann Müller (2) in Westfalen und von mir (!) in Holstein beobachtet:

A. Diptera: a) *Muscidae*: 1. *Musca domestica* L. (!); 2. *Sarcophaga carnaria* L. (!); 3. *Scatophaga stercocaria* L. (!), sämtlich pfd. b) *Syrphidae*: 4. *Eristalis nemo-*

rum L. (!); 5. *E. tenax* L. (!); 6. *Rhingia rostrata* L. (!); 7. *Syrphus balteatus* Deg. ♂ (!); 8. *S. ribesii* L. ♀ (!); sämtlich pfd. B. Hymenoptera: a) *Apidae*: 9. *Apis mellifica* L. (!; 2, in Thüringen sehr häufig); 10. *Anthrena albicans* Müll. (!); 11. *Halictus calceatus* Scop. (!); 12. *H. nitidiusculus* K. ♀ (1), sämtlich psd. b) *Vespidae*: 13. *Odynerus parietum* L. ♂ (1).

Loew beobachtete in Steiermark (Beiträge S. 46):

A. Diptera: *Syrphidae*: 1. *Syrphus lunulatus* Mg., pfd. (?). B. Hymenoptera: *Apidae*: 2. *Halictus malachurus* K. ♀ pfd.

MacLeod beobachtete in den Pyrenäen 1 Hummel und 5 Dipteren als Besucher (Pyr. Bl. S. 389).

**2. *C. recta* L.** [H. M., Befr. S. 111; Schulz, Beitr. I. S. 1; Beyer, Spont. Bew.; Knuth, Bijdragen; Kirchner, Flora S. 258. 259.]

Während die vorige Art meist schwache Protogynie zeigt, ist *C. recta* schwach protandrisch. Wenn die weissen, in endständigen, rispenförmigen Trugdolden stehenden Blüten sich öffnen, sind die Narben noch nicht völlig entwickelt und von den sie dicht umgebenden Staubblättern überragt. Von diesen biegen sich die äussersten alsbald auswärts und öffnen ihre Antheren, so dass die Blumen sich jetzt im ersten, dem männlichen Zustande, befinden, in welchem sie wohl Pollen an Insekten abgeben, aber keinen fremden, von Insekten herbeigebrachten auf ihren Narben festzuhalten vermögen; ebensowenig ist jetzt spontane Selbstbestäubung möglich. Die Auswärtsbiegung und das Aufspringen der Staubblätter schreitet nunmehr weiter nach innen fort, und noch ehe sich die innersten geöffnet haben, sind die Narben entwickelt und der Berührung pollenbedeckter, in der Blütenmitte aufliegender Insekten ausgesetzt. Die besuchenden, den reichlich vorhandenen Pollen sammelnden Bienen, verfahren nach den Beobachtungen Herm. Müllers fast stets so, während die pollenfressenden Fliegen in sehr unregelmässiger Weise auffliegen und, auf den Blüten umherschreitend, ebenso leicht Fremd- wie Selbstbestäubung herbeiführen können. Bei ausbleibendem Insektenbesuche tritt durch Berührung der empfängnisfähig bleibenden Narben mit den aufspringenden innersten Staubbeuteln leicht spontane Selbstbestäubung ein.

Herumann Müller beobachtete folgende Besucher:

A. Coleoptera: *Scarabaeidae*: 1. *Trichius fasciatus* L., Antheren fressend. B. Diptera: a) *Muscidae*: 2. *Prosenia siberita* F.; b) *Syrphidae*: 3. *Eristalis arbustorum* L.; 4. *E. sepulchralis* L.; 5. *Helophilus florens* L.; 6. *Syrphus pyrastris* L.; 7. *Syrtria pipiens* L.; 8. *Xylota ignava* Pz.; 9. *X. lenta* Mg., sämtlich pfd. C. Hymenoptera: a) *Apidae*: 10. *Anthrena albicans* Müll. ♀; 11. *A. gwynana* K. ♀; 12. *Apis mellifica* L. ♀; 13. *Bombus terrester* L. ♀; 14. *Halictus sexnotatus* K. ♀; 15. *Osmia rufa* L. ♀; 16. *Prosopis signata* Pz. ♂, sämtlich psd. b) *Sphegidae*: 17. *Gorytes mystaceus* L., vielleicht nur Fliegen jagend; 18. *Oxybelus uniglutinis* L., pfd. c) *Vespidae*: 19. *Odynerus parietum* L. ♀, wie 17. — Handlirsch verzeichnet als Besucher die Grabwespe *Gorytes mystaceus* L.

Ich sah an Gartenpflanzen nur eine pollenfressende Schwebfliege (*Eristalis tenax* L.).

**3. *C. viticella* L.** [Knuth, Bijdragen] ist, wie die vor., honiglos. Trotz der sehr grossen, dunkelvioletten, blauen oder roten Pollenblumen habe ich an Exemplaren, die in Kiel als Laubenbekleidung angepflanzt waren, nur einmal die Honigbiene psd. bemerkt. Aus der Heimat dieser Pflanze, dem Mittelmeergebiet, liegen keine Beobachtungen vor.



**4. C. Balearica Rich.** (= *C. cirrhosa* L.), im Mittelmeergebiet heimisch, ist Honigblume: nach Delpino sondern nämlich die in löffelförmige Nektarien umgewandelten äusseren Staubblätter Honig ab. Als Besucher dieser Art beobachtete derselbe Forscher *Bombus* und *Xylocopa*.

**5. C. integrifolia L.** ist gleichfalls Honigblume: hier sondern, nach Delpino (*Applic.* S. 8), die inneren Staubblätter Nektar ab. Die hängenden Blüten sind, nach Kerner (*Pflanzenleben* II. S. 346, 347), kurze Zeit protogyn, daher im Beginn der Blütezeit der Fremdbestäubung angepasst. Die dicht aufeinander liegenden Staubblätter bilden zusammen eine kurze Röhre, in deren Grunde die zahlreichen, dann noch unentwickelten Stempel liegen, während die äusseren Antheren bereits aufgesprungen sind, also der Fremdbestäubung dienen. Allmählich öffnen sich auch die Antheren der inneren Staubblätter, aber dieser Pollen würde infolge der hängenden Stellung der Blüte keine spontane Selbstbestäubung herbeiführen können, wenn nicht in den beiden letzten Blühtagen eine Verlängerung des Stempels erfolgte, so dass, falls die Befruchtung noch nicht durch Vermittelung pollenübertragender Insekten erfolgt ist, die sich etwas spreizenden Narben der sich verlängernden Stempel durch den an den Staubblättern noch haftenden Blütenstaub belegt werden.

**6. C. angustifolia Jacq.**

Loew beobachtete im botanischen Garten zu Berlin als Besucher: *Hymenoptera: Apidae: Bombus terrester* L. ♀, psd.

## 2. *Atragene* L.

Homogamte Bienenblumen. Die grossen Kelchblätter dienen als Schauapparat; die kleinen Kronblätter sind in Nektarien umgewandelt.

**7. A. alpina L.** (*Clematis alpina* Miller). [*H. M.*, Alpenblumen S. 124, 125; *Ricca*, *Atti* XIV. 3; Kerner, *Pflanzenleben* II. S. 346, 347; Schulz, *Beiträge* II. S. 1.] — Eine ausgeprägte Bienenblume. Nach Hermann Müller ist die Pflanze in den Alpen homogam; dabei ist Selbstbestäubung völlig ausgeschlossen, so dass die hauptsächlich aus Apiden bestehenden Blütenbesucher allein die Befruchtung vermitteln können. (S. Fig. 2 auf Seite 6.)

Nach Kerner stimmt die Blüteneinrichtung von *Atragene alpina* ganz mit derjenigen von *Clematis integrifolia* überein, so dass gegen Ende der Blütezeit durch Verlängerung der Stempel spontane Selbstbestäubung erfolgen kann.

Als Besucher sah H. Müller 1 Biene (*Encera*) und 1 Käfer; *Ricca* beobachtete Hummeln, auch Schulz besonders Apiden.

## 3. *Thalictrum* L.

Pollenblumen, bei denen die Staubblätter als Schauapparat dienen oder Windblumen mit gelegentlichem Insektenbesuche. — Kerner beobachtete ein Öffnen und Schliessen der Antheren in Folge von Veränderungen im Feuchtigkeitsgehalt der Luft.

**8. Th. aquilegifolium L.** [*H. M.*, *Befr.* S. 111, 112; *Alpenbl.* S. 115; *Beyer*, *spont. Bew.*; *Ricca*, *Atti* XIV, 3; Schulz, *Beitr.* II. S. 1, 2; Kerner,

Pflanzenleben II; Knuth, Bijdragen.] — Durch die vielen keuligen, strahlig aneinander spreizenden, starren, blass violett gefärbten Staubblätter der zahlreichen, dicht zusammengedrängten Blüten wird die hohe Pflanze weithin augenfällig. Im Anfange der Blütezeit werden die nach Müller dann bereits empfangnisfähigen, nach Schulz und Ricca aber teilweise noch unentwickelten Narben von den inneren, noch nicht aufgesprungenen Staubblättern überragt und vor der Berührung mit auffliegenden Insekten geschützt, die sich in diesem ersten Blütenzustande mit Blütenstaub beladen, indem sie beim Pollensammeln oder -fressen auf den Blüten umherkriechen. Später spreizen auch die heranreifenden inneren Staubblätter auseinander, so dass alsdann die in der Blütenmitte aufliegenden Insekten die Narben mit fremdem Pollen versehen müssen, falls sie von anderen Blüten dieser Art kommen. Bei ausbleibendem Insektenbesuche findet spontane Selbstbestäubung statt, da die Narben in der Fallrichtung des Pollens der inneren Antheren liegen.

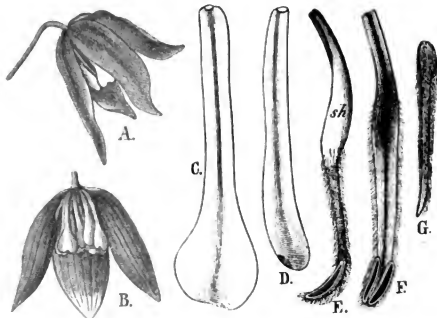

Fig. 2. *Atragene alpina* L. (Nach Herm. Müller.)

A. Blüte von der Seite gesehen (F. a nat. Gr.). B. Dieselbe nach Entfernung eines Kelchblattes. C. Eines der vier grossen Kronblätter. D. Eines der innersten kleinen Kronblätter, am Ende an der Seite mit einem kleinen Staubbeutel. E. Ein Staubblatt von der Seite gesehen. F. Dasselbe schräg von innen gesehen. G. Ein Stempel.

Auch die Möglichkeit, dass der leichte und wenig klebrige Pollen durch den Wind fortgeführt wird, ist vorhanden, doch findet, wie Schulz bemerkt, Fremdbestäubung durch den Wind wohl nicht gerade häufig statt, da die dicht gedrängt stehenden Staubblätter den Pollen nicht zu der Narbe gelangen lassen.

Besucher sind nach Hermann Müllers (1) und meinen (!) Beobachtungen pollensammelnde Bienen oder pollenfressende Fliegen und Käfer:

A. Coleoptera: a) *Nitidulidae*: 1. *Meligethes* (?). b) *Scarabaeidae*: 2. *Trichius fasciatus* L., Antheren fressend (1). B. Diptera: *Syrphidae*: 3. *Eristalis arbustorum* L. (1); 4. *E. nemorum* L. (1); 5. *E. pertinax* Scop. (?); 6. *E. sepulcralis* L. (1); 7. *E. tenax* L. (!, 1); 8. *Rhingia rostrata* L. (1); 9. *Syrphus balteatus* Deg. (!), sämtlich pfd. C. Hy-

menoptera: *Apidae*: 10. *Apis mellifica* L. psd. (♂, ♀); 11. *Halictus cylindricus* F. ♀, psd. (!); 12. *H. sexnotatus* K. ♀, psd. (1); 13. *Prosopis signata* Pz. ♂ ♀, psd. (1).

In den Alpen sah H. Müller ausserdem 4 Fliegen, 3 Käfer, 3 Hautflügler.

Loew beobachtete im botanischen Garten zu Berlin:

A. Coleoptera: *Scarabaeidae*: 1. *Cetonia aurata* L., Antheren fressend. B. Diptera: *Syrphidae*: 2. *Syritta pipiens* L., pfd. C. Hymenoptera: *Apidae*: 3. *Apis mellifica* L., psd.

**9. Th. alpinum L.** Die aus den hängenden Blüten weit hervorragenden Staubblätter zeigen an, dass die Pflanze windblütig ist. Die Narben sind, nach Lindman, vor den Staubblättern entwickelt, doch bleiben sie während des Aufspringens der Antheren noch empfängnisfähig. Nach Ekstam sind auf Nowaja Semlja die Blüten protogyn-homogam. Nach Kerner sind auch bei dieser Art die Narben anfangs unter den Kelchblättern geborgen; sie können jedoch nach dem Abfallen der letzteren geitonogam durch den Pollen benachbarter Blüten befruchtet werden. Dasselbe gilt von

**10. Th. flavum L.** [H. M., Befr. S. 112; MacLeod, Bot. Jaarb. VI; Schulz, Beitr. II. S. 2.] — Nach Warnstorf (Abh. Bot. V. Braud. Bd. 37) sind die Blüten schwach protogynisch bis homogam. Der Pollen ist gelb, polyedrisch, glatt, etwa 25 bis 30  $\mu$  diam.

Als Besucher dieser Pollenblume sah ich in Gärten bei Kiel *Apis mellifica* L. ♀ und *Bombus lapidarius* L. psd. Erstere beobachtete auch Herm. Müller auf den Lippewiesen bei Lippstadt, ferner daselbst eine Anzahl pollenfressender Dipteren: a) *Syrphidae*: 1. *Eristalis arbustorum* L.; 2. *E. nemorum* L.; 3. *E. tenax* L.; 4. *E. sepalialis* L.; 5. *Syritta pipiens* L. b) *Muscidae*: 6. *Pollenia vespillo* F.

**11. Th. minus L.** [H. M., Weit. Beob. I. S. 312, 313; Kerner, Pflanzenleben II; Schulz, Beitr. II. S. 2; Knuth, Rügen.] — Aus den honiglosen Blüten ragen die am Grunde verdünnten Staubfäden schlaff heraus, so dass sie von jedem Luftzuge bewegt werden, mithin die Pflanze als windblütig anzusehen ist. Durch die schwefelgelbe Farbe der Staubblätter werden die Blüten aber auch recht auffällig, so dass Insektenbesuch sich hin und wieder einstellt. Die Pflanze schwankt also zwischen Wind- und Insektenblütigkeit, weshalb ich die Blüten als Windblumen bezeichne. Die Besucher bewirken ebenso leicht Fremd- wie Selbstbestäubung. Häufig ist infolge ausgeprägter Protogynie auch bei Befruchtung durch den Wind Fremdbestäubung gesichert. Während H. Müller die Blüten in Thüringen ausgeprägt protogynisch fand, sind sie, nach Schulz, in Südtirol völlig homogam oder nur schwach protogynisch.

Nach Kerner sind die Narben anfänglich unter den Kelchblättern geborgen. Wenn sich letztere lösen, ist Bestäubung durch den Pollen der Nachbarblüten möglich.

Auf der Insel Rügen beobachtete ich: Diptera: *Syrphidae*: *Eristalis tenax* L. pfd. als Besucher; Buddeberg in Nassau *Syrphus* sp. pfd.; Hermann Müller in Thüringen einen Käfer (*Oedemera virescens* L.) pfd. Schulz beobachtete vereinzelte Fliegen, Bienen und Käfer. In Dumfriesshire in Schottland (Scott-Elliot, Flora S. 1) ist eine Muscide auf den Blüten beobachtet.

## 12. Th. glaucophyllum Wend.

Loew beobachtete im botanischen Garten zu Berlin: Coleoptera: *Scarabaeidae*: *Cetonia aurata* L., Antheren fressend.

#### 4. *Hepatica Dillenius.*

Pollenblumen. Die der Blüte genäherte, kelchartige Aussenhülle dient als Schauapparat. Zuweilen Gynomonöcie und Gynodiöcie.

**13. H. triloba Gilibert.** (*Anemone Hepatica* L.) [Sprengel, S. 291; H. M., Weit. Beob. I. S. 313; Schulz, Beitr. II. S. 178; Calloni, Bot. Jb. 1885, I. S. 751; Kerner, Pflanzenleben II. S. 190, 205; Schroeter, An. hep.; Knuth, Bijdragen.] — Den im Sonnenscheine geöffneten Blüten ist die mehrblättrige Aussenhülle so genähert, dass diese als Kelch erscheint, dessen dunkelblaue Farbe von dem gelben, abgefallenen Laube der Buchen und Haselsträucher sich vorvortrefflich abhebt. Während der, nach Kerner, achttägigen Blütezeit verdoppelt sich die Länge der Hüllblätter, so dass die Augenfälligkeit der Blume sich noch erhöht. Die äusseren Staubblätter sind nach Müller gleichzeitig mit den Fruchtblättern entwickelt und von diesen abgebogen, so dass bei Insektenbesuch in diesem Zustande Fremdbestäubung eintreten kann. Später entwickeln sich auch die inneren Staubblätter, durch deren Pollen dann spontane Selbstbestäubung eintreten muss. Nach Warnstorf (Nat. V. d. Harzes. XI. 1896. S. 1) sind die Blüten protogynisch. Das Mittelband der beiden sich seitlich öffnenden weissen Antherenfächer ist weiss oder violett. Die Staubblätter überragen die Narben, so dass schliesslich Autogamie unvermeidlich ist. Es kommen nach Schulz und Schröter einzelne gynomonöcische und gynodiöcische Pflanzen vor.

Als Besucher und Befruchter sind besonders von Herm. Müller (1) und mir (!) in erster Linie pollenfressende und -sammelnde Insekten beobachtet, welche, auf den offenen Blüten umherkriechend, sowohl Fremd- als auch Selbstbestäubung herbeizuführen vermögen, nämlich:

A. Coleoptera: *Staphylinidae*: 1. *Staphylinus*? (Sprengel bei Spandau). B. Diptera: *Syrphidae*: 2. *Eristalis tenax* L. pfd. (!, 1). C. Hymenoptera: *Apidae*: 3. *Apis mellifica* L. ♀ (! Kiel in Gärten, psd., häufig; 1. in Westfalen sehr zahlreich); 4. *Osmia rufa* L. ♀ (1, vergeblich nach Honig suchend). D. Lepidoptera: *Rhopalocera*: 5. *Rhodocera rhanni* L. (1), längere Zeit auf den Blüten sitzend und mit der Spitze des ausgestreckten Rüssels an verschiedenen Stellen des Blüthengrundes umhertastend; 6. *Vanessa urticae* L. (!), vergeblich Honig suchend.

#### 14. *H. angulosa* DC.

Loew beobachtete im botanischen Garten zu Berlin: Hymenoptera: *Apidae*: *Apis mellifica* L. ♂, psd. auf den Blumen.

#### 5. *Pulsatilla Tourn.*

Protogynische Blumen mit verborgenen Honig (selten Pollenblumen). Absonderung des Nektars durch äussere, rudimentäre Staubblätter. Als Anlockungsmittel dienen die grossen, bunten Kelchblätter. Ausser den Zwitterblüten kommen bei manchen Arten (*P. vulgaris*, *vernalis*, *pratensis*, *montana*) andromonöcische und androdiöcische, gynomonöcische und gynodiöcische Blüten vor.

**15. *P. vulgaris* Miller.** (*Anemone Pulsatilla* L.) [Sprengel, S. 290; H. M., Weit. Beob. I. S. 313, 314; Schulz, Beitr. I. S. 2; Knuth, Ndrf. Ins. S. 17, 147; Bijdragen.] — Die grossen, blauvioletten Kelchblätter bilden

ein wirksames Anlockungsmittel der aufrecht stehenden Blüten. Im Anfange der Blütezeit sind die Narben bereits empfängnisfähig; sie bleiben dies auch während des in 2—4 Tagen erfolgenden Aufspringens der äusserst zahlreichen Staubbeutel. Der Nektar wird, wie bei den folgenden Arten, von einer zu kurz gestielten Knöpfchen umgewundenen, äussersten Reihe von Staubblättern absondert. Da die Narben auch die längsten Staubblätter überragen (s. Fig. 3, 1), so werden sowohl pollensammelnde als auch zum Honig vordringende Insekten zuerst die Narben berühren und, falls sie schon eine Blüte dieser Art besucht hatten, mit fremdem Pollen belegen.

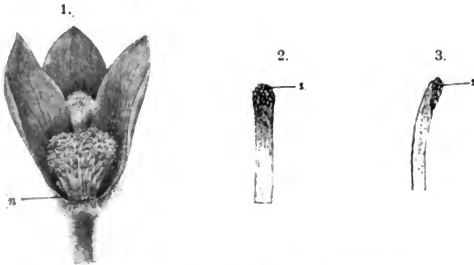

Fig. 3. *Pulsatilla vulgaris* L. (Nach der Natur.)

1. Blüte nach Entfernung der beiden vorderen Kelchblätter. *n* Nektarien. Die zahlreichen Narben überragen die Antheren. 2. Narbe eines mittelständigen Griffels. 3. Narbe eines seitenständigen Griffels. (2 und 3 stark vergrössert.)

Als Besucher und Befruchter sind von Herm. Müller (1) und mir (!) in erster Linie honigsaugende und pollensammelnde Bienen, als Honigräuber Ameisen beobachtet:

A. Hymenoptera: a) *Apidae*: 1. *Apis mellifica* L. ♂, sgd. und psd. (!, Kiel häufig; 1, Thür.); 2. *Bombus lapidarius* L. ♀ sgd. (! Kiel; 1, Thür.); 3. *B. terrester* L. ♀ sgd., dabei sich an den Staubblättern und Stengeln festhaltend und rings im Kreise die Nektarien leerend (! Kiel, häufig; 1, Thür.); 4. *B. hortorum* L. ♀ (!) wie vor. Ferner beobachtete H. M. in Thür.: 5. *Anthrena gwynana* K. ♂, sgd.; 6. *Halictus cylindricus* F. ♀, psd., häufig; 7. *H. morio* F. ♀, psd. b) *Formicidae* (sämtlich Honigdiebe): 8. *Lasius alienus* Foerst. ♀; 9. *Leptothorax interruptus* Schck. ♀; 10. *Myrmica levinodis* Nyl. ♀; 11. *M. ruginodis* Nyl. ♀; 12. *M. scabrinodis* Nyl. ♀; 13. *Tapinoma erraticum* Latr. ♂. B. *Coleoptera*: a) *Nitidulidae*: 14. *Meligethes* hld.; b) *Meloidae*: 15. Meloelarven. C. Hemiptera: 16. *Aphanus vulgaris* Schill. D. *Thysanoptera*: 17. *Thrips* sehr häufig.

Schenk beobachtete in Nassau *Osmia rufa* L. ♂.

16. *P. pratensis* Miller. [Sprengel, S. 289; Franck, Beitr.; Loew, Bl. Fl. S. 390; Schulz, Beitr. II. S. 3; Kunth, Bijdr.] — Die schwarzvioletten Kelchblätter der hängenden, grossen Blüten schliessen glockenförmig zusammen, so dass sie ein die Staub- und Fruchtblätter gegen Regen schützendes Dach bilden. Die Blüteneinrichtung stimmt mit derjenigen der vorigen Art überein.



Infolge der Protogynie ist Autogamie ausgeschlossen. Warnstorff (Abh. Brand. Bd. 38) bezeichnet die bei Ruppin auftretenden Blumen als anfangs protogynisch und später homogam. Pollen glänzend weiss, etwa 37  $\mu$  diam.

Als Besucher und Befruchter sind von Loew (1) und mir (!) bisher nur Bienen beobachtet, welche beim Anfliegen zuerst die die Staubblätter überragenden Narben berühren und, sich dann in dem Gewirr der Staubblätter festhaltend, Pollen sammeln oder Honig saugen:

Hymenoptera: *Apidae*: 1. *Apis mellifica* L. ♂ und 2. *Bombus hortorum* L. ♀ (! Kiel, sgd. u. psd.); 3. *Osmia bicolor* Schrk. ♀, psd. (1, Mark Brandenburg).

**17. *P. vernalis* Miller.** [Beyer, Spont. Bew.; Kerner, Pflanzenleben II; H. M., Alpenbl. S. 125—127; Ricca, Atti XIV. 3; Schulz; Beitr. II. S. 2—4.]

Die im Sonnenscheine ausgebreiteten Kelchblätter sind auf der Innenseite weiss, aussen hellviolett bis rosenrot gefärbt und dienen als Anlockungsmittel.

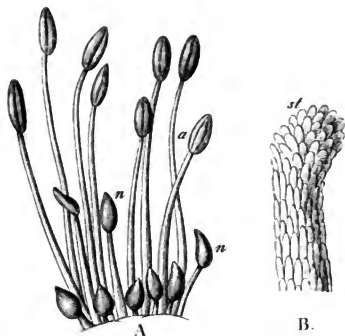

Fig. 4. *Pulsatilla vernalis* L. (Nach Herm. Müller.)

A. Einige der äussersten, in Nektarien umgewandelten Staubblätter, dahinter einige ausgebildete Staubblätter. B. Griffelspitze mit Narbe bei stärkerer Vergrösserung.

Die Blüteneinrichtung weicht in einigen Punkten von derjenigen der beiden vorigen Arten ab: die Protogynie ist meist viel schwächer, es kommen sogar fast homogene Blüten vor; ferner schreitet, nach Beyer, die Verstäubung der Antheren von einer mittleren Zone nach aussen und innen fort; sodann beobachtete Schulz ganz honiglose Blüten; endlich fand Kerner ausser Zwitterblüten mit kurzen Staubblättern, die durch Fremdbestäubung befruchtet werden, auch solche mit langen Staubblättern, welche beim Schliessen der Blüte der spontanen Selbstbestäubung unterworfen sind, ebenso waren die Pflanzen, welche Lindman auf dem Dovrefeld beobachtete, durch spontane Selbstbestäubung befruchtbar. Hier bemerkte Lindman als Blütenbesucher eine Fliege. In den Alpen beobachtete Herm. Müller als Besucher 6 Hautflügler, 12 Fliegen, 4 Falter, 2 Käfer.

18. ***P. patens* Miller** stimmt, nach Kerner, in der Einrichtung der grossen, violettblauen, protogynen Blüten im wesentlichen mit derjenigen von *P. vulgaris* überein. Als Besucher sah ich im botanischen Garten zu Kiel *Bombus hortorum* L. ♀, sgd. und psd.

19. 20. ***P. montana* Hampe** und ***P. transsylvanica* Schur** stimmen in der Blüteneinrichtung gleichfalls mit *P. vulgaris* überein. Von letzterer

erwähnt Kerner, dass sie gegen Ende des Blühens durch Entwicklung der inneren Staubblätter sich selbst bestäuben könne.

**21. *P. alpina* Delarbre** (*Anemone alpina* L.) [H. M., Alpenbl. S. 127, 128; Ricca, Atti XIV, 3; Kerner, Pflanzenleben II; Schulz, Beitr. II S. 4—7.] — Sie ist nebst der schwefelgelb blühenden Abart (*Anemone sulfurea* L. als Art) eine protogynische Pollenblume. Die Abart ist im Riesengebirge und in den Tiroler Centralalpen vorwiegend, in den östlichen Kalkalpen dagegen tritt die Hauptform auf. Die Pflanze entwickelt, nach Kerner, wie *P. vernalis* ausser Zwitterblüten mit kurzen, wenigen Staubblättern solche mit langen, zahlreichen Staubblättern; die erstere Form ist wieder der Kreuzung, die letztere der Autogamie unterworfen. Herm. Müller fand ausser den Zwitterblüten auch androdiöische, Schulz ausserdem noch seltener andromonöische Blüten. Die männlichen Blumen bilden im Riesengebirge nur 3—5%, in den Alpen 80 bis 95% der Gesamtheit; sie sind kleiner als die Zwitterblüten. Herm. Müller beobachtete in den Alpen 6 Bienen, 12 Fliegen, 2 Käfer als Besucher; Frey in Graubünden einen Falter: *Lypusa naurella* S. V.; Dalla-Torre und Schletterer in Tirol *Bombus alticola* Kriechb. ♀ ♂, zieml. hfg.

## 6. *Anemone* Tourn.

Homogame oder schwach protogyn oder schwach protandrische Pollenblumen. Kronblätter fehlen; die meist weissen oder gelben, seltener violett, rot oder blau gefärbten Kelchblätter dienen der Anlockung. Einzelne Arten (*A. Richardsonii* Hooker in Grönland) sind auch wohl windblütig (Warming.)

**22. *A. silvestris* L.** [H. M., Weit. Beob. I. S. 314; Schulz, Beitr. II. S. 7; Kerner, Pflanzenleben II.] — In den milchweissen homogamen oder schwach protogynischen oder auch schwach protandrischen Blüten neigen die inneren Staubblätter über den Narben zusammen, so dass spontane Selbstbestäubung eintreten muss. Die Blumen erreichen, wenn sie sich im Sonnenschein ausbreiten, einen Durchmesser von 70 mm; sie locken daher zahlreiche Insekten an, welche, indem sie über die Blüten kriechen, sowohl Selbst- als auch Fremdbestäubung herbeiführen können.

Herm. Müller beobachtete in seinem Garten in Lippstadt folgende Besucher:

A. Coleoptera: a) *Cerambycidae*: 1. *Grammoptera ruficornis* F., Antheren fressend. b) *Dermestidae*: 2. *Byturus fumatus* F., pfd. c) *Malacodermata*: 3. *Dasytes flavipes* F.; 4. *Malachius bipustulatus* F., Antheren fressend. d) *Mordellidae*: 5. *Anaspis rufilabris* Gyll., pfd. e) *Scarabaeidae*: 6. *Phyllopertha horticola* L., Blütheile abweidend. B. Diptera: a) *Bibionidae*: 7. *Bibio hortulanus* L., ohne Ausbeute. b) *Empididae*: 8. *Rhamphomyia* sp.; 9. *Tachydromia connexa* Mg. c) *Muscidae*: 10. *Anthomyia*-Arten, pfd; 11. *Calliphora vomitoria* L.; 12. *Chlorops hypostigma* Mg. d) *Syrphidae*: 13. *Ascia podagrica* F.; 14. *Eristalis arbustorum* L., häufig; 15. *E. nemorum* L., häufig; 16. *E. tenax* L., häufig; 17. *Helophilus florens* L.; 18. *Pipiza funebris* Mg.; 19. *Rhingia rostrata* L.; 20. *Syrpita pipiens* L., häufig; sämtliche Schwebfliegend eifrig pfd. C. Hymenoptera: *Apidae*: 21. *Apis mellifica* L., psd., zahlreich, auch sgd.

Auch Schulz beobachtete Bienen, Fliegen, seltener Käfer.

Die Blüteneinrichtung stimmt in übrigen mit derjenigen der folgenden Art überein:

**23. A. nemorosa L.** [Sprengel, S. 292; Hua, An. nem.; H. M., Befr. S. 112; Weit. Beob. I. S. 314; Kirchner, Flora S. 260; Webster, A. nem.; MacLeod, Bot. Jaarb. VI; Knuth, Bijdragen.] — Die Blüten sind erheblich kleiner als die der vorigen Art; es ist daher der Insektenbesuch auch bedeutend geringer.

In den weissen, aussen meist rötlich überlaufenen, selten ganz roten, sehr selten blauen Blumen überragen anfangs die Staubblätter noch die Narben, so dass letztere vor Berührung geschützt sind. Alsdann spreizen die Staubblätter nach aussen, so dass von nun ab die Staub- und Fruchtblätter der Berührung der Besucher ausgesetzt sind, die dann sowohl Fremd- als auch Selbstbestäubung bewirken können. Bei ausbleibendem Insektenbesuche fällt in den schräg gestellten Blüten Pollen auf die Narbe, so dass spontane Selbstbestäubung eintritt. Hua beobachtete Blumen mit verkümmerten Staubblättern.

Warnstorff (Abh. Brand. Bd. 38, S. 16) beobachtete in der Fasanerie bei Treskow weisse, verschieden grosse Blüten: von 35 mm Durchmesser und von nur 20 mm Durchmesser. Die ersteren zeigen auf der Unterseite der Perigonblätter einen Stich in's Blassviolette, letztere dagegen sind unterseitig gelbgrün; der Blütenstiel der grossblütigen Form erreicht eine Länge von über 30, der der kleinblütigen von nur etwa 25 mm. Die Blüten sind sämtlich schwach protogyn; ihre inneren und äusseren Staubblätter kürzer als die mittleren, sich über das Gynaeceum neigend und dadurch leicht Selbstbestäubung bewirkend. Die Antheren springen sehr unregelmässig auf. Pollen weiss, elliptisch bis kugeltetraëdrisch, sehr feinwarzig, etwa 37  $\mu$  lang und 25  $\mu$  breit.

Als Besucher sind besonders von Hermann Müller (1) und mir (!) pollensammelnde Bienen und pollenfressende Fliegen beobachtet:

A. Coleoptera: a) *Mordellidae*: 1. *Anaspis frontalis* L., pfd. (1); 2. *Mordellistena pumila* Gyll. (1). b) *Nitidulidae*: 3. *Meligethes*, pfd. (! Kiel, ! Wiesbaden; 1., auch zahlreich im Blütengrunde). B. Diptera: a) *Muscidae*: 4. *Scatophaga merdaria* L., pfd. (! Kiel, ! Wiesbaden; 1.); 5. *S. stercoraria* L., pfd. (wie vor.). b) *Syrphidae*: 6. *Eristalis tenax* L., nach Honig suchend, pfd. (wie vor.). C. Hymenoptera: *Apidae*: 7. *Anthrena albicans* Müll. ♂, pfd. (! Wiesbaden; 1.); 8. *A. fulvicrus* K. ♀, pfd. (1); 9. *A. parvula* K. ♀, pfd. (1); 10. *Apis mellifica* L. ♂ (! Kiel, ! Wiesbaden; 1). Schon Hermann Müller beobachtete, dass die Honigbiene nicht nur Pollen sammelt, sondern auch saugt, indem sie den Rüssel in den Blütengrund bohrt und so den Saft erhält, welchen sie zum Anfeuchten des Pollens bedarf. 11. *Bombus terrester* L. ♀, psd. (1); 12. *Halictus cyllidicus* F. ♀, psd. (1); 13. *Osmia bicolor* Schrk. ♀, psd. (1). D. *Thysanoptera*: 14. *Thrips* (1).

Alfken und Höppner (H.) beobachteten bei Bremen:

*Apidae*: 1. *Anthrena albicans* Müll. ♀; 2. *A. parvula* K. (H.); 3. *Apis mellifica* L. ♀. 4. *B. hortorum* L. ♀; 5. *Bombus pratorum* L. ♀. Sämtlich psd.

MacLeod sah in Flandern *Apis*, 1 *Halictus*, 4 *Musciden*, 1 *Empide*, 1 Falter, 2 Käfer als Besucher (Bot. Jaarb. VI. S. 173).

In Dumfriesshire in Schottland (Scott-Elliot, Flora S. 2) sind Schwebfliegen, 1 *Empide* und 1 *Muscide* als Besucher beobachtet.

Burkill (Fert. of Spring Fl.) beobachtete an der Küste von Yorkshire: A. Diptera: a) *Muscidae*: 1. *Anthomyia* sp., pfd.; 2. *Scatophaga stercoraria* L., pfd. b) *Syr-*

*phidac*: 3. *Melanostoma quadrimaculata* Verall, pfd. B. Hemiptera: 4. *Anthocoris* sp. C. Hymenoptera: *Apidae*: 5. *Bombus terrester* L. D. Thysanoptera: 6. *Thrips* sp.

**24. A. ranunculoides L.** [H. M., Weit. Beob. I. S. 314, 315; Beyer, Spont. Bew.; Warnstorf, Abh. Bot. Ver. Brund. Bd. 38; Knuth, Bijdragen.] — Die Einrichtung der goldgelben Blüten stimmt ganz mit derjenigen von *A. nemorosa* überein. Warnstorf beobachtete in der Fasanerie bei Treskow gleichfalls eine gross- und eine kleinblütige Zwitterform: die Blüten der ersteren haben einen Durchmesser von etwa 30, die der letzteren von durchschnittlich 18—20 mm. Dagegen sah derselbe im Wnstrauer Park eine Form mit sehr kleinen, kurzgestielten, z. T. vergrüneten, vielblättrigen Blüten, deren Gynaeceum häufig ganz verkümmert war und deren Staubblätter sich mitunter in grüne, schmale Kelchblätter umgewandelt hatten.

Als Besucher sind von Herm. Müller (1) und mir (!) beobachtet:

A. Diptera: *Bombylidae*: 1. *Bombylius discolor* Mikan., vergeblich nach Honigsuchend (1, Thür.). B. Hymenoptera: *Apidae*: 2. *Apis mellifica* L. ♀ (1, psd.; 1, psd. und sgd., Thür.).

Loew beobachtete im botanischen Garten zu Berlin: Coleoptera: *Dermestidae*: *Anthrenus scrophulariae* L., pfd.

**25. A. narcissiflora L.** [H. M., Alpenbl. S. 128; Schulz, Beitr. I. S. 3.] — Die Blüten sind protandrisch; die von Schulz im Riesengebirge untersuchten Pflanzen hatten zum Teil schwarzbraune und funktionslose Narben. Die von Müller in den Alpen beobachteten Pflanzen waren der spontanen Selbstbestäubung fähig. Als Besucher beobachtete dieser Forscher dort sechs pollenfressende Fliegen.

**26. A. baldensis L.** [Kerner, Pflanzenleben II.] — Die weissen, periodisch sich öffnenden Pollenblumen sind teils protogynische Zwitterblüten, teils scheinzwittrige Staubblattblüten. Die ersteren treten in zwei Formen auf, entweder besitzen sie kürzere Staubblätter und sind dann für Fremdbestäubung eingerichtet, oder sie haben längere Staubblätter und sind alsdann der spontanen Selbstbestäubung fähig.

**27. A. trifolia L.** [Kerner, Pflanzenleben II.; Schulz, Beitr. II. S. 7.] — Die weissen, sich periodisch öffnenden Blüten sind homogame Pollenblumen, in welchen wegen der Nähe der Antheren und Narben leicht spontane Selbstbestäubung erfolgt. Schulz beobachtete in Südtirol als Besucher namentlich Fliegen, sowie auch Bienen und Käfer. Diese können ebensogut Fremd- wie Selbstbestäubung herbeiführen.

**28. A. appennina L.** [Knuth, Capri.] — Schwach protogynische Pollenblume. Der Durchmesser der violetten, schwach nach Cumarin duftenden, im Sonnenschein offenen Blüten beträgt 5 cm. Die vielen blauschwarz gefärbten Staubblätter umgeben in mehreren Kreisen die ebenso gefärbten Griffel. Die Narben der letzteren sind etwas früher entwickelt, als die Antheren aufspringen, so dass in diesem Zustande bei Insektenbesuch Fremdbestäubung eintreten kann. Die sich öffnenden Staubbeutel sind den Narben so genähert, dass alsdann spontane Selbstbestäubung erfolgen muss. Letzteres scheint auf Capri regelmässig der Fall zu sein, da der

Insektenbesuch trotz der grossen Augenfälligkeit der Blumen dort ein sehr spärlicher ist; nur einmal sah ich eine kleine Fliege (Muscide) auf einer Blüte Pollen fressen.

**29. A. japonica Siéb. et Zucc.** [Knuth, Bijdragen.] -- Diese aus Japan stammende Art ist bei uns Gartenzierpflanze. Der Durchmesser der homogamen Blumen beträgt etwa 7 cm. Anfangs sind die Staubblätter der Kelchblättern anliegend, so dass Selbstbestäubung erschwert, dagegen Fremdbestäubung bevorzugt ist. Später richten sich die Staubblätter auf, so dass noch spontane Selbstbestäubung durch Berührung von Antheren und Narbe erfolgt.

Als Besucher beobachtete ich pollensammelnde und -fressende Insekten: A. Diptera: a) *Muscidae*: 1. *Musca domestica* L.; 2. *Sarcophaga carnaria* L.; b) *Syrphidae*: 3. *Eristalis tenax* L.; 4. *Syrphus ribesii* L. B. Hymenoptera: *Apidae*: 5. *Bombus terrester* L. ♀. Von diesen flogen *Eristalis* und *Bombus* regelmässig auf die Blütenmitte und gingen von hier nach den Antheren, so dass sie fast immer Fremdbestäubung bewirkten. Die übrigen Besucher flogen teils auf die Blütenmitte, teils auf die Antheren, führten also teils Fremd-, teils Selbstbestäubung herbei.

Loew beobachtete im botanischen Garten zu Berlin:

A. Diptera: *Syrphidae*: 1. *Eristalis tenax* L., pfd.; 2. *Syrphus pipiens* L., pfd.; 3. *Syrphus balteatus* Deg., an den Staubgefässen, pfd.; 4. *S. ribesii* L., w. v. B. Lepidoptera: *Rhopalocera*: 5. *Pieris brassicae* L., wiederholt den Rüssel zwischen die Fruchtknötchen steckend und wahrscheinlich Saft mit der Rüsselspitze erbohrend. C. Orthoptera: 6. *Forficula auricularia* L.

An der Form fl. purpurea beobachtete Loew im botanischen Garten zu Berlin: A. Diptera: *Syrphidae*: 1. *Syrphus balteatus* Deg., an den Staubgefässen, pfd.; 2. *S. corollae* F., an den Antheren, pfd. B. Hymenoptera: *Vespidae*: 3. *Vespa germanica* F., anfliegend, ohne Erfolg zu saugen versuchend.

## 7. Adonis Dill.

Protogynische, sich periodisch schliessende und öffnende Pollenblumen, deren brennend rote oder gelbe Kronblätter als Anlockungsmittel dienen.

**30. A. vernalis L.** [Beyer, a. a. O.; Kerner, a. a. O.; H. M., Weit. Beob. I. S. 315; Knuth, Bijdr.] -- Die gelben Blüten breiten sich, nach Müllers Darstellung, im Sonnenscheine, sich der Sonne zuwendend, zu einer weithin sichtbaren Scheibe von 40—70 mm Durchmesser aus. Mit dem Öffnen der Blüte sind auch die zahlreichen Narben entwickelt, während die noch zahlreicheren Staubblätter noch unentwickelt und nach aussen gerichtet sind, so dass in diesem Zustande bei Insektenbesuch Fremdbestäubung möglich ist. Allmählich beginnen die Staubblätter — die äussersten zuerst, dabei also zwischen den innern hindurchtretend — sich aufzurichten und zu beiden Seiten des breiten Konnektivs aufzuspringen. Sind alle Staubblätter aufgesprungen, so überragen sie die Narben ein wenig, so dass jetzt bei Insektenbesuch ebenso leicht Fremd- wie Selbstbestäubung erfolgen kann. Letztere wird bei trübem Wetter spontan eintreten, weil alsdann die Blüte sich schliesst und dabei die Narben im späteren Stadium mit dem Pollen in Berührung kommen. Auch bei Sonnenschein tritt spontane Selbstbestäubung ein, weil infolge der Sonnenwendigkeit der Blume leicht Pollen auf die Narben hinabfällt.



Besucher sind nach Herrn Müllers (1) Beobachtungen in Thüringen und meinen (!) in Kieler Gärten besonders pollensammelnde Bienen und pollenfressende Fliegen und Käfer:

A. Coleoptera: a) *Coccinellidae*: 1. *Micraspis 12 punctata* L. (1), 4 Stück in einer Blüte, eines an den Narben leckend. b) *Nitidulidae*: 2. *Meligethes* (!, 1) in grösster Zahl, pfd. B. Diptera: a) *Muscidae*: 3. *Scatophaga merdaria* L. (1) pfd. b) *Syrphidae*: 4. *Eristalis* sp. (!); 5. *E. tenax* L. (!) beide pfd. C. Hemiptera: 6. *Lygaeus equestris* L. (1), sehr zahlreich, mit dem Rüssel in den Blütengrund bohrend. D. Hymenoptera: a) *Apidae*: 7. *Anthrena nitida* Fourcr. ♀, psd. (1); 8. *A. parvula* K. ♀, (1); 9. *Apis mellifica* L. ♂, häufig (!, 1); 10. *Bombus terrester* L. ♀, nur anfliegend, aber weder saugend noch psd. (1); 11. *Halictus albipes* F. ♀, (1); 12. *H. cylindricus* F. ♀, zahlreich (1); 13. *H. morio* F. ♀, (1); b) *Formicidae*: 14. *Formica congerens* Nyl. ♂ (1), sehr häufig, mit dem Munde sowohl an den Staubbeuteln (pfd. ?), als an den Narben beschäftigt (Narbenfeuchtigkeit leckend ?). E. Thysanoptera: 15. *Thrips* (1) nicht selten. In manchen Blüten fand sich, auf Beute lauernd, eine Spinne.

Loew beobachtete im botanischen Garten zu Berlin:

A. Coleoptera: *Nitidulidae*: 1. *Meligethes* sp., pfd. B. Diptera: a) *Muscidae*: 2. *Anthomyia* sp., pfd. b) *Syrphidae*: 3. *Melithreptus scriptus* L., pfd. C. Hymenoptera: *Apidae*: 4. *Anthrena nitida* Fourc. ♀, psd.

**31. *A. aestivalis* L.** [Kerner, Pflanzenleben II; Knuth Bijdr.]. — Die roten oder (bei der Form *A. citrinus* Hoffmann als Art) gelben Kronblätter breiten sich im Sonnenscheine aus und locken pollensammelnde Bienen und pollenfressende Fliegen an. Die Blüteneinrichtung stimmt mit derjenigen der vorigen Art überein, doch ist der Insektenbesuch infolge der geringeren Grösse der Blume auch ein geringerer.

Ich beobachtete in Gärten bei Kiel:

A. Diptera: *Syrphidae*: 1. *Eristalis tenax* L., pfd. B. Hymenoptera: *Apidae*: 2. *Apis mellifica* L. ♂, psd.

**32. *A. autumnalis* L.** [Knuth, Bijdr.] stimmt mit der vorigen Art in der Blüteneinrichtung überein. Nach Warnstorff (Bot. V. Brand., Bd. 38) sind die Blüten homo- und autogam. Die Staubblätter liegen zur Zeit der Pollenreife den purpurnen Narben der Stempel dicht an. Pollen zimmetbraun, unregelmässig elliptisch mit drei Längsfalten oder tetraëdrisch mit kugelschaliger Grundfläche, im ersten Falle 43  $\mu$  lang und 25  $\mu$  breit, im letzteren Falle 31  $\mu$  diam.

Als Besucher beobachtete ich nur *Apis mellifica* L. ♂, psd.

## 8. *Myosurus* Dill.

Homogame oder auch protandrische Blumen mit freiliegendem Honig, der am Grunde der kleinen grünlich-gelben, daher wenig augenfälligen Kronblätter abgesondert wird.

**33. *M. minimus* L.** [Sprengel, S. 443; Delpino, Altri app., S. 57; H. M., Weit. Beob. I. S. 316—318; MacLeod, Bot. Jaarb. VI. S. 173—174; Knuth, Nordfr. Ins. S. 17; Kirchner, Flora, S. 262.] — Beim Öffnen der Blume strecken sich die schmalen Endlappen der Kronblätter nach

aussen, indem jedes in einer seichten Grube ein Honigtröpfchen absondert, das unmittelbar sichtbar ist. Die Staubblätter, welche dem von den Stempeln gebildeten Kegel dicht angedrückt sind, springen an beiden Seiten mit einem Längsspalte auf und bedecken sich an ihrer ganzen Aussenseite mit Pollen. Die kleinen, aus winzigen Fliegen und Mücken bestehenden Besucher belaften sich, indem sie den Honig lecken, an ihrer Unterseite mit Blütenstaub, den sie beim Umherlaufen auf dem Blütenkegel an die Narben derselben oder anderer Blüten absetzen. In jungen Blüten, in denen die Stempel nur ein kugeliges Köpfchen oder höchstens einen kurzen Kegel bilden, fliegen sie, nach Müller, in der Regel auf den Gipfel auf und bewirken so meist Fremdbestäubung. Da jedoch der Insektenbesuch infolge der Unansehnlichkeit der Blüten ein sehr geringer ist, so tritt spontane Selbstbestäubung dadurch in grossem Umfange ein, dass während des Blühens die mit den Stempeln dicht besetzte Blütenachse sich stark streckt und dabei immer neue Narben an den Antheren vorbeigeführt werden, welche, den Stempeln dicht angedrückt und dicht mit Blütenstaub bedeckt, dieselben der Reihe nach mit Pollen belegen.

Nach Warnstorf (Bot. V. Brand. Bd. 38) ist in manchen sich eben öffnenden Blüten der Kegel des Gynaceums noch niedriger als die dasselbe bedeckenden Staubblätter, und da die Narben bei der Pollenreife bereits belegungsfähig erscheinen, so sind diese Blüten homo- und autogam. In anderen Blüten ragt der verlängerte Fruchtknotenkegel bereits aus der noch geschlossenen Blüte hervor, und seine Narben sind noch nicht empfängnisfähig, während die am Grunde stehenden Staubgefässe einzelne Antheren schon geöffnet haben, weshalb diese Blüten vorzugsweise protandrisch sind. Eine Bestäubung der über der Mitte des Fruchtknotenkegels sitzenden Narben durch eigenen Pollen ist mithin ausgeschlossen und nur diejenigen der unteren Hälfte etwa könnten bei weiterer Streckung der die Fruchtknoten tragenden Achse sich selbst bestäuben.

Besucher: Ich sah auf der Insel Föhr nicht näher bestimmte, winzige Musciden als Blütenbesucher; Hermann Müller beobachtete bei Lippstadt:

Diptera: a) *Bibionidae*: 1. *Scatopse brevicornis* Mg. b) *Cecidomyiidae*: 2. *Cecidomyia* sp. c) *Chironomidae*: 3. *Chironomus byssinus* Schrk. und andere Arten. d) *Empididae*: 4. *Microphorus* sp. e) *Muscidae*: 5. *Anthomyia* sp., einige Exemplare. 6. *Hydrellia chrysostoma* Mg. 7. *H. griseola* Fallen. 8. *Oscinis* sp. f) *Mycetophilidae*: 9. *Sciara* sp. 2 Arten in 7 Exemplaren. g) *Phoridae*: 10. *Phora* sp. *Syrphidae*: h) 11. *Melanostoma mellina* L., ein einziges Exemplar.

## 9. *Batrachium* E. Meyer.

Homogame oder schwach protogynische oder protandrische Blumen mit halbverborgenem Honig. Anlockung durch die weissen, am Grunde meist mit einem gelben Saftmal gezierten Kronblätter. Honigabsonderung in einer (nach Almqvist bei mehreren nördlichen Arten offenen) Grube am Grunde derselben. Stengel im Schlamm kriechend oder im Wasser flutend; Blüten daher nur fliegenden, nicht kriechenden Insekten zugänglich.

**34. B. hederaceum E. Meyer.** [Knuth, Ndrf. Ins. S. 17, 18, 147.] —

Der Durchmesser der homogamen Blüten beträgt nur 4—5 mm. Die Honigabsonderung ist eine geringe. Die 8—10 Staubblätter umstehen in einem einzigen Kreise die mit ihnen gleich hohen und gleichzeitig entwickelten Narben, so dass bei ausbleibendem Insektenbesuch spontane Selbstbestäubung eintreten muss. Von letzterer wird ausgiebiger Gebrauch gemacht, da bei der geringen Augenfälligkeit der Blumen auch der Insektenbesuch ein geringer ist. Als Blütenbesucher beobachtete ich auf der Insel Föhr kleine Fliegen (Musciden), welche selbstverständlich ebenso gut Selbst- als auch Fremdbestäubung herbeiführen können.

Willis und Burkill (Fl. a. ins. in Gr. Brit. I. p. 267) fanden die Blüten im mittleren Wales gleichfalls nur mit 5 mm Durchmesser. Eine Absonderung von Honig bemerkten diese Forscher ebensowenig wie Insektenbesuch. Die Antheren springen auf, wenn die Blüte sich öffnet und bedecken sich ringsum mit Pollen, indem sie gleichzeitig die Narben belegen. Nach dem Aufspringen der Antheren bewegen sich die Staubblätter nach aussen. Die so erfolgte Selbstbestäubung ist von vollem Erfolg. Nach der Blüte biegt sich der Blütenstiel abwärts, um die Frucht zu reifen.

**35. B. aquatile, E. Meyer.** [Axell, anordningarna S. 14; Hildebrand, Geschl. S. 17; H. M., Befr. S. 113; Weit. Beob. I. S. 318, 319; Beyer, spont. Bew.; Crié, Compt. rend. CI. S. 1025; Kirchner, Flora S. 263, 264; Knuth, Ndrf. Ins. S. 18, 147.] — Die schwach duftenden, homogamen oder (auf Föhr) schwach protogynischen Blüten breiten ihre Kronblätter im Sonnenscheine zu einem weissen, in der Mitte gelben Stern von 20—25 mm Durchmesser aus, doch variiert die Blütengrösse (und mit ihr die Zahl der Staubblätter) so beträchtlich, dass sie, nach Kirchner, bis auf 3—4 mm (und die Zahl der Staubblätter von mehr als 20 auf 8) herabsinken kann. Da jedoch die Pflanze meist in Mengen auftritt und nicht selten flache Gräben und Wasserlöcher völlig ausfüllt, so erscheint die Oberfläche dieser Gewässer mit einer weissen Blütendecke überzogen, so dass zahlreiche Insekten angelockt werden. Nach dem Öffnen der Blüte springen die Staubbeutel bald auf und bedecken sich ringsum mit Blütenstaub; die Narben entwickeln sich meist gleichzeitig mit den Staubblättern oder haben dies schon kurz vorher gethan. Im letzteren Falle wird daher bei Insektenbesuch Fremdbestäubung eintreten müssen, wenn die Besucher von einer bereits mit aufgesprungenen Staubbeutel versehenen Blüte herkommen. Bei Homogamie können die teils auf der Mitte, teils dem Rande der Blüte aufliegenden und auf den Blumen unherkriechenden Kerfe sowohl Fremd- als auch Selbstbestäubung bewirken. Letztere wird bei ausbleibendem Besuche spontan eintreten, da der Pollen leicht auf die benachbarten Narben fallen kann.

Wenn die Blüten bei hohem Wasserstande untergetaucht sind, bleiben sie geschlossen und befruchten sich selbst. (Axell, Hildebrand).

Nach Warnstorf (Abb. Bot. V. Brand. Bd. 38) sind die Blüten bei Ruppin homo- und autogam. Pollen gelb, unregelmässig brotförmig, warzig, etwa 25  $\mu$  breit und 37  $\mu$  lang.

Als Besucher sind von Herm. Müller (1) und mir (!) beobachtet worden:

A. Coleoptera: a) *Byrrhidae*: 1. *Pedilophorus aeneus* F. mit dem Kopfe an den Nektarien (1). b) *Chrysomelidae*: 2. *Agelastica alni* L., unthätig auf den Blüten sitzend (1); 3. *Helodes phellandrii* L., Antheren und Blumenblätter fressend (1). c) *Elatерidae*: 4. *Limonium cylindricus* Payk., Kopf und Brust gelb bestäubt. B. Diptera: a) *Bibionidae*: 5. *Dilophus vulgaris* Mg. ♂ ♀, häufig (1). b) *Empidae*: 6. *Empis rustica* Fall. (1); 7. *Hilara maura* F. (1). c) *Muscidae*: 8. *Anthomyia* sp. sgd. und psd. (! Föhr, 1); 9. *Cyrtoneura hortorum* Fall. ♂ (1); 10. *Hydrellia griseola* Fall., sgd. und pfd., in grösster Häufigkeit (1); 11. *Hylemyia* sp. (1); 12. *Onesia floralis* R.-D. ♂, häufig (1); 13. *O. sepulcralis* Meig., häufig (1); 14. *Sarcophaga carnaria* L., hld. (! Kiel, 1); 15. *Scatophaga merdaria* F., pfd. (1); 16. *S. stercoraria* F., pfd. (! Kiel); 17. *Sepsis cynipsea* L. (! Föhr); 18. *Thryptocera* sp. (1); 19. kleine Musciden (1); d) *Syrphidae*: 20. *Chrysogaster viduata* L., sgd. und pfd. (1); 21. *Eristalis arbustorum* L. (?); 22. *E. nemorum* L. (?); 23. *E. tenax* L., (!, alle 3 pfd., häufig, ! Kiel; 1; ♀, pfd. oder sgd., an den Füßen reichlich mit Pollen behaftet und daher beim Besuche einer neuen Blüte Fremdbestäubung bewirkend, sobald sie die Narbe berühren); 24. *Helophilus floreus* L. (1); 25. *H. pendulus* L., beide pfd. (! Kiel); 26. *Melanostoma mellina* L., pfd. (1); 27. *Syrphus* sp. pfd. (! Kiel). C. Hymenoptera: *Apidae*: 28. *Apis mellifica* L., ♀, sgd. und psd., häufig (! Kiel, ! Föhr, 1); 29. *Bombus terrester* L. ♀, sgd. (1); 30. *Halictus minutissimus* K. ♀, psd., einzeln (1); 31. *H. sexstrigatus* Schck. ♀, dgl. (1). D. Neuroptera: 32. *Psoocus* sp. hld. (! Föhr).

MacLeod bemerkte in Flandern *Apis*, *Megachile*, *Eristalis*. (Bot. Jaarb. VI. S. 181.)

In Dumfriesshire in Schottland (Scott-Elliot, Flora S. 3) sind Musciden, als Besucher beobachtet.

**36. B. divaricatum Wimmer** (*B. circinnatum* Sp.) hat nach Kirchner dieselbe Blüteneinrichtung wie die vorige Art.

**37. B. paucistamineum Sonder** (= *B. trichophyllum* Chaix zum Teil). [Knuth, Weit. Beob. S. 227, 228]. — Auf den nordfriesischen Inseln Nordstrand und Pellworm ist die Pflanze sehr häufig. Die zahlreichen, auch bei Regenwetter geöffnet bleibenden Blüten stehen infolge der Häufigkeit der Pflanze auf den genannten Inseln so dicht zusammen, dass manche Gräben wie von einer weissen Decke überzogen erscheinen. Der Durchmesser der Blüte beträgt 12—13 mm. Jedes Kronblatt ist etwa 6 mm lang und gegen die Spitze 3 mm breit; die mit einem gelben Saftmal versehene Basis ist stark zusammengezogen, so dass zwischen den einzelnen Kronblättern ein ziemlich grosser Zwischenraum bleibt. Die Pflanze ist schwach protogynisch: in den eben geöffneten Blüten sind die Narben schon etwas entwickelt, während die Antheren der wenigen (meist nur 8—12) Staubblätter noch geschlossen sind. Das Aufspringen derselben schreitet von aussen nach innen fort, indem sich die Staubfäden zuerst der 4—6 des äusseren Kreises strecken und dabei gegen die Kronblätter biegen, so dass pollenbedeckte, auf die Blütenmitte fliegende Insekten Fremdbestäubung bewirken. Alsdann strecken sich auch die der 4—6 inneren Staubblätter, bleiben aber mit ihren geöffneten Antheren über den jetzt auffallend stark papillösen Narben stehen, so dass unfehlbar Pollen auf dieselben hinabfällt und spontane Selbstbestäubung eintritt. Letztere muss von Erfolg sein, da stets alle Früchte entwickelt sind und ich trotz längerer Überwachung bei günstiger Witterung Insektenbesuch nicht beobachtete.

**38. B. (Ranunculus) paucistamineum Tausch (non Sonder)** fand Schulz in Mittelddeutschland homogam bis schwach protandrisch bei sehr veränderlicher Blütengrösse und Staubblattzahl; auch beobachtete er Gynomonöcie. Nach Warnstorff (N. V. d. Harzes XI) sind die Blüten bei Neuruppin protogynisch und ihr Durchmesser beträgt 10—17 mm. Sie besitzen bis 15 Staubblätter, welche kürzer als das Fruchtknotenköpfchen sind. Pollen goldgelb, grobwarzig, vielgestaltig, elliptisch oder stumpf konisch, mit 3 Längsfurchen, 30—43  $\mu$  lang und 25—30  $\mu$  breit. Nach Freyn sind die untergetauchten Blüten unfruchtbar.

**39. B. fluitans Wimmer** (Ran. fluitans Lmk.) ist nach Freyn meist unfruchtbar, weil die Blüten untergetaucht werden. Von meinen Herbariumsexemplaren, welche aus dem östlichen Schleswig-Holstein und von der Insel Röm stammen, haben die meisten aber Früchte angesetzt.

**40. B. carinatum Schur.** Die sehr langen, senkrecht zur Wasseroberfläche gerichteten Blütenstiele werden nach Freyn beim Steigen des Wassers nicht untergetaucht.

**41. B. Baudotii v. d. B.** sah Verhoeff auf Norderney von einer Muscide (Anthomia sp., sgl., 1 Ex.) besucht.

## 10. Ranunculus L.

Homogame, seltener schwach protogynische oder protandrische Blumen mit halbverborgenem Honig. Anlockung durch die meist gelben, bei wenigen Arten weissen oder roten Kronblätter. Am Grunde derselben je ein Honiggrübchen, das entweder (bei den weiss und rot blühenden Arten) oberwärts in eine häutige Schuppe vorgezogen oder (bei den meisten gelbblühenden) mit einer fleischigen, aufwärts gerichteten Schuppe bedeckt, oder (bei *R. sceleratus* und nach Almqvist einigen nordlichen Arten: *R. pygmaeus* Wg., *hyperboreus* Rottb., *R. nivalis* L.) offen ist. Viele Arten besitzen wiederholt sich öffnende und schliessende Blüten. Die ihre Antheren öffnenden Staubblätter biegen sich den Kronblättern zu, so dass der Pollen auf letztere, schwieriger auf die Narben fällt. Von den honigsaugenden oder pollensammelnden oder -fressenden Insekten kommen daher nur die grösseren regelmässig mit den Narben in Berührung und können dann ebenso gut Selbst- als Fremdbestäubung bewirken. Erstere wird um so schwieriger spontan eintreten, je grösser die Blüten sind, da mit der Blütengrösse natürlich die Entfernung der Narbe von den Staubbeutelzungen zunimmt, das Hinabfallen des Pollens auf die Narben in den z. B. durch Wind schräg gestellten Blüten mithin erschwert wird. Mit der Blütengrösse nimmt aber auch die Wahrscheinlichkeit des Insektenbesuches und daher auch der Bestäubung durch dieselben zu, so dass auf diese Weise ein Ausgleich herbeigeführt wird.

Die Blüten sind zuweilen gynomonöcisch, doch findet sich, nach Schulz, bei *R. acer*, *auricomus*, *hybridus* und *repens* auch Gynodiöcie, welche von Whitelegue in England auch an *R. bulbosus* beobachtet wurde.

**42. R. glacialis L.** [Ricca, Atti XIV, 3; Lindman, a. a. O.; H. M., Alpenbl. S. 128, 129; Kerner, Pflanzenleben II.] — Die Blüten sind homogam,

oder nach Ricca schwach protandrisch, im skandinavischen Hochgebirge stark protandrisch, zuletzt rein weiblich. Gegen Ende der Blütezeit ist leicht spontane Selbstbestäubung durch Herabfallen von Pollen aus den Antheren der inneren Staubblätter auf die Narben möglich. In den Alpen ist die Blütengrösse sehr wechselnd: von 12 bis 30 mm Durchmesser. Die Ausbildung der Nektarien ist

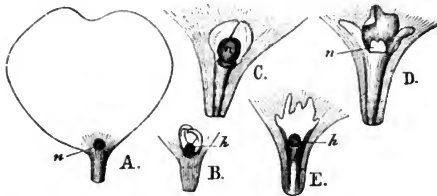

Fig. 5. *Ranunculus glacialis* L. (Nach Herm. Müller.)

A. Ein Kronblatt einer besonders kleinhülligen Pflanze (7 : 1). B.—E. Basis anderer Kronblätter mit verschiedener Ausbildung der Nektarien. (Gleichfalls 7 : 1.)

gleichfalls eine verschiedene. (Vergl. Fig. 5.) Ausser den Zwitterblüten beobachtete Kerner scheinzwittrige Pollenblüten. Derselbe Forscher fand zwei Formen der Zwitterblüten, welche den beiden Formen von *Anemone alpina* entsprachen. Als Besucher beobachtete Müller in den Alpen 2 Fliegen, 2 Kleinfalter.

**43. *R. lapponicus* L.** Nach Ekstam beträgt auf Nowaja Semlja der Durchmesser der protogyn-homogamen Blüten 8 mm (im arktischen Sibirien nach Kjellman 12 mm). Da die Narben die Antheren überragen, ist Selbstbestäubung ausgeschlossen.

**44. *R. sulfureus* Sol.** Nach Ekstam ist der Blütendurchmesser, der im arktischen Sibirien (Kjellman) 16 mm beträgt, auf Nowaja Semlja bedeutend grösser. Als Besucher wurden Fliegen beobachtet.

**45. *R. pyrenaicus* L.** [Ricca, Atti XIV, 3; H. M., Alpenbl. S. 132, 133; Mac Leod, Pyreneenbl. S. 114.] — Auch bei dieser Art sind die Nektarien sehr veränderlich, wie die beigelegte Abbildung (6) zeigt. Nach Ricca ist durch schwach ausgeprägte Protogynie anfangs Fremdbestäubung begünstigt. Später ist nach Müller bei Insektenbesuch ebenso gut Fremd- als Selbstbestäubung möglich. Letztere kann dann auch leicht spontan durch die Pollen der inneren Staubblätter erfolgen.

Als Besucher beobachtete H. Müller in den Alpen 2 Käfer, 9 Fliegen, 1 Ameise, 1 Schlupfwespe, 1 Kleinfalter; Mac Leod in den Pyrenäen 2 Fliegen.

**46. *R. alpestris* L.** (einschliesslich *Traunfellneri* Hoppe). [H. M., Alpenbl. S. 130, 131; Kerner, Pflanzenleben II.] — In den homogamen oder

schwach protogynen Blüten ist, nach Müller, anfangs Kreuzung begünstigt, später Selbstbestäubung möglich. Die Zwitterblüten treten nach Kerner wieder in zwei Formen wie bei *Anemone alpina* auf; auch beobachtete Kerner wieder scheinzwittrige Pollenblüten.

Als Besucher sah H. Müller 19 Fliegen, 1 Käfer, 1 Hummel, 2 Falter.

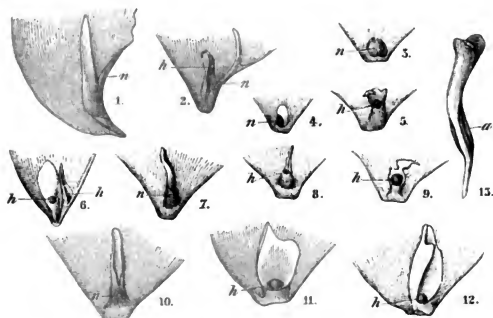

Fig. 6. *Ranunculus pyrenaeus* L. (Nach Herm. Müller.)

1—12. Verschiedene Nektarienformen. *h* Honig. 13. Übergang von Kronblatt zum Staubblatt.

**47. *R. aconitifolius* L.** [H. M., Alpenbl. S. 131; Aug. Schulz, Beitr.] — Im Riesengebirge sind die Blumen, nach Schulz, ausgeprägt protandrisch. Die meisten Stöcke tragen hier Blüten von sehr verschiedener Grösse, wodurch die Pflanzen ein eigenartiges Aussehen erhalten.

Müller beobachtete in den Alpen 7 Käfer, 18 Fliegen, 6 Hautflügler, 4 Falter als Besucher.

**48. *R. Seguieri* Villars** hat, nach Schulz, bei San Martino vereinzelte Stöcke mit rein männlichen Blüten.

**49. *R. parnassifolius* L.** [H. M., Alpenbl. S. 132.] — Die Blüten sind protogyn mit langlebigen Narben, wodurch anfangs Kreuzung gesichert ist. Später ist Selbstbestäubung durch die inneren Staubblätter ermöglicht. Besucher sind in den Alpen vornehmlich Fliegen (Musciden und Syrphiden). Von den Kronblättern ist meist nur 1 entwickelt, zuweilen auch 2 oder 3. (Vergl. Fig. 7).

**50. *R. amplexicaulis* L.** Die weissen Blüten sah Mac Leod in den Pyrenäen von einer Biene, einer Schwebfliege und zwei Musciden besucht.

**51. *R. Gouani* Willd.** sah derselbe in den Pyrenäen von 3 Bienenarten, einer Schwebfliege und 5 Muscidenarten besucht.

**52. *R. hyperboreus* Rottb.** Im skandinavischen Hochgebirge sind, nach Lindman, die Blüten schwach protandrisch, und es stehen hier die zahlreichen Narben so hoch über den Antheren, dass spontane Selbstbestäubung unmöglich

ist. Im arktischen Gebiete sind die Blumen auffallend klein und, nach Warming, autogam.

**53. *R. pygmaeus* Wg.** In den skandinavischen Hochgebirgen sind die Blüten, nach Ekstam, homogam; der Blütendurchmesser beträgt dort 7 oder 4 mm, während er auf Nowaja Semlja 5—10 mm beträgt. Die Narben stehen beson-

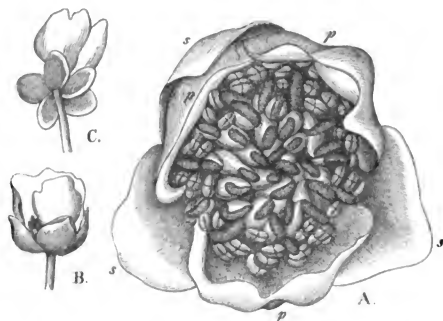

Fig. 7. *Ranunculus parnassifolius* L. (Nach Herm. Müller.)

A. Blüte im ersten (weiblichen) Zustande von oben gesehen (7:1). Alle Narben sind entwickelt, alle Antheren noch geschlossen. B. Blüte mit 5 Kelch- und 2 Kronblättern (von der Seite in nat. Gr.). C. Desgl. mit 1 Kronblatt (schräg von unten gesehen, nat. Gr.).

ders in den kleinen Blüten in gleicher Höhe mit den Antheren, so dass hier spontane Selbstbestäubung eintreten muss, die dort von Erfolg ist, was auch Warming für die Pflanze in den übrigen arktischen Regionen bestätigt.

**54. *R. Flammula* L.** [H. M., Befr. S. 113, 114; Weit. Beob. I. S. 319; Verhoeff, Norderney S. 127; Kirchner, Flora S. 265; Mac Leod, Bot. Jaarb. VI. S. 175; Knuth, Nordfr. Ins. S. 18, 147.] — Die hellgelben Blüten sind protandrisch: unmittelbar nach dem Aufblühen springen die Antheren der äussersten Staubblätter auf, wobei sich ihre den Kronblättern zugewandte Seite mit Pollen bedeckt, so dass die den am Grunde der Kronblätter abgesonderten Honig aufsuchenden Insekten sich mit Pollen behaften müssen. Die nun noch nicht völlig entwickelten Narben sind jetzt von den inneren Staubblättern noch ganz oder fast völlig bedeckt und so vor der Berührung besuchender Insekten geschützt. Das Aufspringen der Antheren schreitet langsam nach der Mitte vor, wobei sich jedes Staubblatt nach aussen biegt und die pollenbedeckte Seite gegen die Kronblätter kehrt. Ehe die Antheren der innersten Staubblätter aufspringen, sind die Narben entwickelt. Es muss also Kreuzung beim Auffliegen pollenbedeckter Insekten auf die Blütenmitte eintreten, während diejenigen Insekten,



welche auf ein Kronblatt auffliegen und dann über die Staubblätter zu den Narben fortschreiten, ebenso gut Selbstbestäubung bewirken können. Letztere kann jetzt auch spontan erfolgen. Beide Arten des Anfliegens sind, nach Hermann Müller, für diese als auch für die folgenden drei Arten ungefähr gleich häufig.

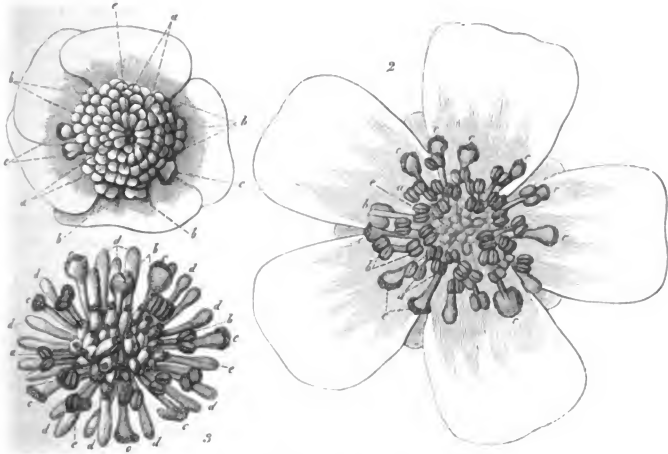

• Fig. 8. *Ranunculus Flammula* L. (Nach Herm. Müller.)

1. Eben sich öffnende Blüte: einzelne randständige Staubblätter haben ihre Antheren geöffnet. 2. Blüte im ersten (männlichen) Zustande: alle Antheren sind aufgesprungen, die Narben sind noch unentwickelt. 3. Blüte im zweiten (zweigeschlechtigen) Zustande: die Narben sind sämtlich entwickelt, die Antheren zum Teil noch mit Pollen bedeckt a Noch unentwickelte Staubblätter, b Dem Aufspringen nahe Staubblätter, c Staubblätter mit aufgesprungenen Antheren, d Staubblätter mit entleerten Antheren, e Stempel.

Infolge der verhältnismässig kleinen Blüten erhält *R. Flammula* auch nur geringen Insektenbesuch. Es sind von Hermann Müller (1), Verhoeff (2) auf Norderney und mir (!) in Schleswig-Holstein beobachtet:

A. *Coloptera*: *Staphylinidae*: 1. *Anthobium minutum* F., sehr zahlreich (1, Teutoburger Wald). B. *Diptera*: a) *Muscidae*: 2. *Anthomyia* sp. (! Föhr; 1, 2); 3. *Scatophaga merdaria* L., pfd. (1); 4. *S. stercoraria* F., pfd. (! Kiel); b) *Syrphidae*: 5. *Cheilosia* sp., pfd. (1); 6. *Eristalis tenax* L., pfd. (! Kiel); 7. *Melithreptus taeniatus* Mgn., pfd. und sgd. (1); 8. *Syritta pipiens* L., pfd. und sgd. (! Kiel, 1). C. *Hymenoptera*: *Apidae*: 9. *Apis mellifica* L. ♀, sgd. und psd. (! Kiel); 10. *Halictus cylindricus* F. ♀, psd. (1); 11. *H. flavipes* F. ♀, psd. (1). D. *Lepitoptera*: 12. *Coenonympha pamphilus* L., sgd. (1).

Alfken und Höppner beobachteten bei Bremen die kleine Glanzbiene *Dufourea vulgaris* Schck. ♀ ♂, mehrf., sgd.

H. de Vries (Ned. Kruidk. Arch. 1877) beobachtete in den Niederlanden eine Biene, *Trachusa serratulae* Pz. ♀, als Besucher; MacLeod in Flandern 1 kurzrüsselige Biene, 3 Schwebfliegen, 1 Muscide. (B. Jaarb. VI. S. 175, 176.)

In Dumfriesshire in Schottland (Scott-Elliot, Flora S. 4) sind Musciden und einzelne Schwebfliegen als Besucher beobachtet.

55—57. *R. acer* L., *R. repens* L., *R. bulbosus* L., stimmen nach Herm. Müller (Befr. S. 114—116) in der Blüteneinrichtung mit *R. Flammula* überein, doch erhalten die erstgenannten drei Arten infolge der grösseren Augenfälligkeit auch einen stärkeren Insektenbesuch als die letztere Art. Besucher sind in erster Linie die lebhaften Farben nachgehenden und auch den halbverborgenen Nektar leicht auffindenden, pollenliebenden Schwebfliegen (*Syrphiden*) und kleine Bienen, besonders *Halictus*-Arten, welche mit ihren Fersenbürsten den reichlichen Pollen leicht sammeln und mit ihren ziemlich kurzen Rüsseln den zwar geborgenen oder doch unschwer zugänglichen Nektar leicht erlangen können. Diese Insekten und Blumen stehen, wie sich Herm. Müller ausdrückt, auf sich entsprechenden niedrigen Ausbildungsstufen und passen nach Grösse und ganzer Einrichtung vollständig für einander.

Die Blüten von *R. acer* besitzen nach Lindman auf dem Dovrefeld bisweilen einen angenehmen schwach süsslichen Geruch; der Blütendurchmesser beträgt hier 15—25 mm; Besucher sind zahlreiche Fliegen, sowie Schmetterlinge. Nach Ekstam beträgt bei der Form *borealis* Trautv. auf *Novaja Semlja* der Durchmesser der schwach protogynen, protogyn-homogamen, protandrisch-homogamen oder homogamen Blüten bis 30 mm. Als Besucher wurden Fliegen beobachtet. — In Mitteldeutschland beobachtete Schulz auch *Gynomonöie*.

*R. repens* L. ist nach Lindman auch auf dem Trontfeld homogam. Diese Art ist nach Schulz in Mitteldeutschland auch gynodiöcisch.

Für *R. bulbosus* L. gilt nach Whitelegge dasselbe in England.

Nach Verhoeff (Nordeney S. 108—114) bieten *R. repens*, *acer* und *Flammula*<sup>1)</sup> auf den ostfriesischen Inseln drei höchst wichtige und interessante Stufenfolgen von Anpassung an die Insekten in ungleicher Vollkommenheit. Mit diesen verschiedenen Anpassungsstufen harmoniert nach demselben der tatsächliche Insektenbesuch und die Häufigkeit des Vorkommens aufs schönste. Nach Verhoeff hat *R. repens* in folgenden Eigentümlichkeiten einen Vorsprung vor *R. acer*: 1. Honigdrüse und Honigschuppe sind stärker entwickelt; 2. die Staubblätter weichen noch besser nach aussen als bei *acer*, daher sie bei *repens* gewöhnlich, bei *acer* selten aus dem Kelch heraushängen; 3. die Kronblätter sind breiter und glänzender; 4. die Blüten stehen dichter zusammen.

1) Verhoeff sagt: „Bei den *Ranunculus*-Arten hat sich H. Müller einmal getäuscht, indem er irrthümlicherweise behauptet, *R. acer*, *repens* und *Flammula* stimmten in ihrer Blüteneinrichtung und Auffälligkeit überein“. Dies ist jedoch nicht ganz richtig, denn Herm. Müller sagt ausdrücklich (Befr. d. Bl. d. Ins. S. 114), dass *R. Flammula* sehr viel spärlicher von Insekten besucht wird als *R. acer*, *repens* und *bulbosus*, „jedemfalls weil er mit seinen viel kleineren Blüten viel weniger in die Augen fällt“.

Gegenüber *R. Flammula* verhalten sich nach Verhoeff *R. acer* und *repens* in der zeitlichen Geschlechterentwicklung folgendermassen:

*R. acer* und *repens*:

Die Narben sind schon entwickelt, wenn noch keine Antheren Pollen ausstäuben, sie sind dabei der Berührung durch die Unterseite ausgesetzt.

Blüten, in denen erst die innersten Antheren zum Teil oder alle stäuben, haben schon angeschwollene Carpelle und abgeschrunpft Papillen.

Die Narben stehen bisweilen etwas höher, bisweilen etwas tiefer als die benachbarten Antheren.

Protogynie.

*R. Flammula*:

Wenn die ersten Antheren ihnen Pollen ausstäuben, sind die Narben noch nicht entwickelt, erscheinen aber während des Aufblühens der übrigen äusseren Antheren.

Die Narben stehen von Anfang an höher als die benachbarten Antheren.

Annäherung an Protogynie.

In Westfalen hat Herm. Müller Unterschiede zwischen *R. acer* und *repens* nicht bemerkt; vielmehr hebt dieser Forscher ausdrücklich hervor, dass entsprechend der Übereinstimmung der Blüteneinrichtung, der Augenfälligkeit und des Standortes, die Blüten von *R. acer*, *repens* und *bulbosus* in gleicher Häufigkeit besucht und die Besucher in gleicher Thätigkeit angetroffen werden; „sogar die Honigbiene, welche im Ganzen sich streng an ein und dieselbe Blumenart hält, geht ohne Unterschied von *R. acer* auf *repens* und *bulbosus* und umgekehrt über“.

Als Besucher der drei Arten beobachtete ich auf den nordfriesischen Inseln kleine Bienen, 7 Schwebfliegen, 2 Musciden, 1 Tagfalter, 1 Käfer; im übrigen Schleswig-Holstein (S. H.), auf Helgoland (H.), in Thüringen (Th.) und auf Rügen (R.) bemerkte ich:

A. Coleoptera: *Nitidulidae*: 1. *Meligethes* sp. (S. H.). B. Diptera: a) *Muscidae*: 2. *Anthomyia* sp. (S. H., Th.); 3. *Aricia basalis* Zett. (Th.); 4. *A. incana* Wied. (S. H.); 5. *Coelopa frigida* Fall. (H.); 6. *Fucellia fucorum* Fall. (H.); 7. *Homalomyia scalaris* F. ♂ (H.); 8. Kleine Musciden, häufig (H., S. H.). b) *Syrphidae*: 9. *Chrysogaster macquarti* Loew (S. H.); 10. *Eristalis arbustorum* L. ♂, sgd. (S. H., R.); 11. *E. tenax* L. (S. H.); 12. *Helophilus pendulus* L. (S. H.); 13. *Melanostoma mellina* L. (S. H.); 14. *Syrphid pipiens* L. (S. H.); 15. *Syrphus lunulatus* Mgn. (Th.); 16. S. sp. (S. H.). C. Hymenoptera: a) *Apidae*: 17. Kurzrüsselige Bienen (S. H.). b) *Vespidae*: 18. *Vespa saxonica* F. ♀ (Th.). D. *Lepidoptera*: *Rhopalocera*: 19. *Lycæna semiargus* Rott. (S. H.); 20. *Leucophasia sinapis* L. (S. H.).

Mae Leod bemerkte in Flandern Apis, 12 kurzrüsselige Hymenopteren, 12 Schwebfliegen, 11 andere Fliegen, 2 Falter, 2 Käfer. (B. Jaarb. VI, S. 176—177).

Die weitaus meisten Besucher beobachtete Hermann Müller (1) in Westfalen und dessen Freund Dr. Buddeberg (2) in Nassau. Eine Zusammenstellung der Beobachtungen dieser Forscher ergibt folgende Liste, in welcher sich auch einzelne Angaben von Borgstette (3) bei Tecklenburg finden:

A. Coleoptera: a) *Buprestidae*: 1. *Anthaxia nitidula* L. (1, 2). b) *Cerambycidae*: 2. *Straugalia nigra* L. (1), Blütenteile benagend. c) *Chrysomelidae*: 3. *Cryptocephalus sericeus* L. (1), wie vor.; 4. *Galleruca nymphaeae* L. (1); 5. *Prasocuris glabra* Hbst. (1), Blütenteile nagend. d) *Cistelidae*: 6. *Cistela murina* L. (1), wie vor. e) *Coccinellidae*: 7. *Micraspis 12 punctata* L., vergeblich suchend (1). f) *Curculionidae*: 8. *Bruchus* sp., hld. (1). g) *Dermestidae*: 9. *Byturus fumatus* F., pfd., häufig (1). h) *Elateridae*: 10. *Limonium cylindricus* Payk. hld. (1). i) *Malacodermata*: 11. *Malachius aeneus* L. (1); 12. *M. bipustulatus* F., beide Antheren fressend (1); 13. *Trichodes apiarius* L., pfd. (1). h) *Mordellidae*: 14. *Mordella aculeata* L. (1); 15. *M. pusilla* Dej. (1). l) *Nitidulidae*: 16. *Meligethes brassicae* Scop., pfd. (1); 17. *M. sp.*, sehr häufig, sgd. und pfd. (1). m) *Oedemeridae*: 18. *Oedemera virescens* L. häufig. n) *Staphylinidae*: 20. *Tachyporus solutus* Er.; 19. *Anthobium minutum* F. sehr zahlreich, Teutob. Wald.

B. Diptera: a) *Asilidae*: 21. *Dioctria atricapilla* Mg. (3). b) *Empididae*: 22. *Empis stercorea* L., sgd. (1); 23. *E. tessellata* F., sgd. (1); 24. *Rhamphomyia umbripennis* Mg., sgd. (1). c) *Muscidae*: 25. *Anthomyia* spec. (1); 26. *Calobata cothurnata* Pz. (1); 27. *Cyrtoneura caerulescens* Mcq., sgd. (1). d) *Stratiomyidae*: 28. *Odontomyia tigrina* F., sgd. (1). e) *Syrphidae*: 29. *Cheilosia albitarsis* Mg., zahlreich, sgd. und pfd. (1); 30. *Ch. pubera* Zett., pfd., in Mehrzahl (1); 31. *Ch. schmidtii* Zett., sgd. und pfd. (1); 32. *Ch. vidua* Mg., sgd. und pfd. (1, 2); 33. *Chrysochlamys ruficornis* F., pfd. (1); 34. *Chrysogaster macquarti* Loew (1); 35. *Ch. viduata* L., sehr häufig, beide sgd. und pfd. (1); 36. *Chrysoxotum arcuatum* L., sgd. und pfd. (1); 37. *Ch. festivum* L., sgd. (1); 38. *Eristalis arbustorum* L. (1); 39. *E. nemorum* L. (1); 40. *E. sepulchralis* L. (1); 41. *E. tenax* L. (1), alle vier häufig, sgd. und pfd. (1); 42. *Melanostoma mellina* L., sgd. (1); 43. *Melitbrepus pictus* Mg. (1); 44. *M. scriptus* L. (1); 45. *M. taeniatus* Mg. (1), alle drei häufig, sgd. und pfd. (1). 46. *Pipiza chalybeata* Mg., pfd. (1); 47. *P. funebris* Mg., sgd. (1); 48. *Platycheirus albanus* F., pfd. (3); 49. *Syritta pipiens* L., häufig, sgd. und pfd. (1); 50. *Syrphus pyrastris* L., pfd. (1); 51. *S. ribesii* L., häufig, sgd. und pfd. (1).

C. Hymenoptera: *Apidae*: 52. *Anthrena albicans* Müll. ♀ ♂, häufig, sgd. und pfd. (1, 2); 53. *A. albicus* K. ♂, häufig, sgd. und pfd. (1); 54. *A. flavipes* Pz. ♀ ♂, sgd. und pfd., häufig (1); 55. *A. gwynana* K. ♀ sgd. und psd. (2); 56. *A. trimmerana* K., ♂ sgd. (1); 57. *Apis mellifica* L. ♀, sgd. (1, 2); 58. *Bombus agrorum* F., flüchtig saugend (1); 59. *Eriades florissomni* L. ♂ ♀, sgd. (1, 2); 60. *E. nigricornis* Nyl. ♂ sgd. (2); 61. *Haliectus albidulus* Schenck ♀, sgd. und psd. (1); 62. *H. albipes* F. ♀, sgd. und psd. (2); 63. *H. cylindricus* F. ♀, psd. und sgd. (1, 2); 64. *H. flavipes* F. ♀, psd. (1); 65. *H. leucopus* K. ♀, sgd. (2); 66. *H. leucozonius* Schrk. ♀, sgd. und psd. (1, 2); 67. *H. longulus* Sm. ♀, sgd. (1); 68. *H. lugubris* K. ♂ ♀, sgd. und psd. (2); 69. *H. maculatus* Sm. ♀, sgd. und psd. (1, 2); 70. *H. morio* F. ♀, sgd. (2); 71. *H. nitidiusculus* K. ♀, sgd. und psd. (1, 2); 72. *H. rubicundus* Chr. ♀, sgd. und psd. (1, 2); 73. *H. sexnotatus* K. ♀, sgd. und psd. (1, 2); 74. *H. sexsignatus* Schenck ♀, sgd. (1); 75. *H. smethmanellus* K. ♀, sgd. und psd. (2); 76. *H. tetrazonius* Klg. ♀, sgd. und psd. (1); 77. *H. villosulus* K. ♀, sgd. und psd. (1, 2); 78. *H. zonulus* Sm. ♂, sgd. (1); 79. *Osmia aenea* L. ♂, sgd. (2); 80. *O. rufa* L. ♀, psd. (1, 2); 81. *Panurgus calcaratus* Scop., sgd. (1); 82. *Propolis brevicornis* Nyl. ♂, sgd. (2); 83. *P. clypearis* Schenck ♂, sgd. (2); 84. *P. hyalinata* Sm. ♂, sgd. und pfd. (1). b) *Formicidae*: 85. *Lasius niger* L. ♀, hld. (1). c) *Sphingidae*: 86. *Oxybelus unglumis* L. (1). d) *Tenthredinidae*: 87. *Amasis crassicornis* Rossi (2); 88. *Cephus pallipes* Klg., hld. (2); 89. *C. pygmaeus* L., sgd. und Antheren fressend, zu hunderten (1); 90. *C. sp.* kleinere unbestimmte Arten (1). e) *Vespididae*: 91. *Odynerus spinipes* L. ♀ (1).

D. Lepidoptera: a) *Rhopalocera*: 92. *Coenonympha pamphilus* L., wie vor. (1); 93. *Lycena icarus* Rott., wie vor. (1, 2); 94. *Pararge achemen* Scop., wie vor. (2); 95. *Polyommatus dorilis* Hfn., wie vor. (1); 96. *P. phlaeas* L., wie vor. (1). b) *Noctuae*: 97. *Euclidia*

glyphica L. c) *Tineidae*: 98. *Micropteryx calthella* L., sehr zahlreich, in *Ran. rep.*, sgd. (Dr. Speyer).

E. *Thysanoptera*: 99. *Thrips*, häufig (1).

In den Alpen sah Herm. Müller (*Alpenbl.* S. 135) *R. acer* L. von 2 Käfern, 2 Schwebfliegen, 2 *Tenthrediniden* und 11 Faltern besucht; *R. repens* L. von 4 Käfern, 5 Fliegen, 5 Hymenopteren und 6 Faltern; *R. bulbosus* L. von 4 Hymenopteren.

Verhoeff beobachtete an *Ranunculus acer* auf Norderney:

A. *Coleoptera*: a) *Nitidulidae*: 1. *Meligethes brassicae* Scop., sgd.; 2. *M. coracinus* St. B. *Diptera*: a) *Dolichopidae*: 3. *Dolichopus aeneus* D. G., 1 ♂. b) *Empididae*: 4. *Hilara 4-vittata* Mg., sgd. c) *Muscidae*: 5. *Anthomyia pratensis* Mg., pfd. und sgd.; 6. *A. spec.*, pfd. und sgd.; 7. *Aricia incana* Wied., pfd.; 8. *Lucilia caesar* L., sgd.; 9. *Onesia floralis* R.-D. ♀ ♂, sgd. d) *Syrphidae*: 10. *Eristalis sepulchralis* L. 1 ♂; 11. *Melanostoma mellina* L., 1 ♀; 12. *Pipizella virens* F.; 13. *Platycheirus albimanus* F. ♂, pfd.; 14. *P. manicatus* Mg. ♀, pfd. und sgd.

v. Dalla-Torre bemerkte in Tirol die Bienen *Anthrena rosae* Puz. ♂; *A. tibialis* K. ♂; *A. bicolor* F. = *gwynana* K. ♂; *A. fulvicrus* K. ♀; *Halictus albipes* F. ♀; *H. smeatmanellus* K. ♀ ♂; *Osmia caerulescens* L. ♂; *Chelostoma maxillosum* L. ♂, sehr zahlreich.

Loew beobachtete an *Ranunculus acer* im botanischen Garten zu Berlin: *Apidae*: *Anthrena nitida* Fourc. ♀, sgd. und psd.; in Brandenburg: *Pipiza quadrinmaculata* Pz. ♀, sgd.; in Schlesien die Schwebfliegen: 1. *Syrphus luniger* Mg.; 2. *S. lunulatus* Mg.; 3. *Melithreptus scriptus* L., sgd.; sowie *Meligethes*, hld.; ferner in der Schweiz (*Beiträge* S. 57):

A. *Coleoptera*: *Buprestidae*: 1. *Anthaxia quadripunctata* L. B. *Diptera*: *Muscidae*: 2. *Hydrotaea ciliata* F.; 3. *Tetanocera elata* Fr. C. *Hymenoptera*: *Apidae*: 4. *Panurgus banksianus* K. ♀, psd.; *Ricca* (*Atti XIII*) daselbst Fliegen.

Schletterer verzeichnet für Tirol als Besucher die Apiden: 1. *Anthrena austriaca* Pz.; 2. *A. flavipes* Pz.; 3. *A. gwynana* K.; 4. *A. tibialis* K.; 5. *Eriades florissomnis* L.; 6. *Halictus albipes* F.; 7. *H. smeatmanellus* K.; 8. *Osmia caerulescens* L.

MacLeod beobachtete in den Pyrenäen 4 kurzrüsselige Hymenopteren, 1 Falter, 2 Käfer, 3 *Syrphiden*, 6 *Musciden* als Besucher (n. a. O. S. 387).

Alfken beobachtete bei Bremen an *Ranunculus repens* und *acer*:

A. *Diptera*: a) *Bibionidae*: 1. *Bibio marci* L.; 2. *Dilophus vulgaris* L. b) *Syrphidae*: 3. *Ascia podagrica* L.; 4. *Eristalis arbustorum* L.; 5. *C. sepulchralis* L.; 6. *Melanostoma mellina* L.; 7. *Rhingia rostrata* L.; 8. *Syritta pipiens* L.

B. *Hymenoptera*: a) *Apidae*: 9. *Anthrena albicans* Müll. ♀; 10. *A. nigro-aenea* K. ♀; 11. *Bombus terrester* L. ♀; 12. *Eriades florissomnis* L. ♀ ♂; 13. *Osmia rufa* L. ♀. b) *Thenthredinidae*: 13. *Cephus nigrinus* Ths. (nicht auf *R. acer*).

H. de Vries (*Ned. Kruidd. Arch.* 1877) beobachtete in den Niederlanden 2 Bienen: *Anthrena trimmerana* K. ♀ und *Eriades florissomnis* L. ♂ als Besucher.

In Dumfriesshire in Schottland (*Scott-Elliott, Flora* S. 5) sind an *R. acer* und *repens* *Musciden*, *Empiden*, *Syrphiden*, *Blattwespen* und *Meligethes* beobachtet.

Auf den Blüten von *R. repens* beobachteten von Loew in Brandenburg (*Beiträge* S. 38): *Eriades florissomnis* L. ♀, psd.; ebenso Schenck in Nassau, sowie Schletterer und v. Dalla-Torre in Tirol.

Verhoeff bemerkte an *R. repens* auf Norderney:

A. Coleoptera: a) *Nitidulidae*: 1. *Brachypterus gravidus* Jll., sgd.; 2. *Meligethes aeneus* L. B. Diptera: a) *Empididae*: 3. *Hilara 4-vittata* Mg., sgd. b) *Muscidae*: 4. *Anthomyia* spec.; 5. *Aricia incana* Widem. ♀ ♂, pfd. und sgd.; 6. *Calliphora erythrocephala* Mg. 1 ♀; 7. *Cyrtoneura hortorum* Fall.; 8. *Lucilia caesar* L. ♂ ♂, sgd.; 9. *Onesia floralis* R.-D. ♀ ♂. c) *Syrphidae*: 10. *Chrysogaster metallina* F.; 11. *Eristalis arbustorum* L., 3 ♂; 12. *E. sepulcralis* L. 1 ♀, sgd.; 13. *Melanostoma mellina* L.; 14. *Platycyberus manicatus* Mg., pfd., sgd. C. Hymenoptera: a) *Formicidae*: 15. *Formica fusca* L., *Rasse fusca* Forel, 1 ♀. D. Lepidoptera: a) *Pieridae*: 16. *Pieris brassicae* L. 1 ♀, sgd.

Loew beobachtete in der Schweiz (Beiträge S. 57):

Diptera: *Syrphidae*: 1. *Cheilosia antiqua* Mg., pfd.; 2. *Merodon cinereus* F., pfd. H. de Vries (Ned. Kruidk. Arch. 1877) bemerkte in den Niederlanden die Bienen: 1. *Apis mellifica* L. ♀; 2. *Eriades florissomnis* L. ♂; 3. *Halictus leucozonius* K. ♀; 4. *Panurgus banksianus* Latr. ♂ und 1 Holzwespe: *Cephus pygmaeus* L.

Als Besucher von *R. bulbosus* sind beobachtet von Loew in Brandenburg (Beiträge S. 38): *Cetonia hirtella* L.; von Schmiedeknecht in Thüringen die Biene *Anthrena humilis* Imh.; von Schenck in Nassau *Anthrena cingulata* F.; von H. de Vries (Ned. Kruidk. Arch. 1877) in den Niederlanden die Biene *Erlades florissomnis* L. ♂.

Mac Leod bemerkte in den Pyrenäen 3 kurzrüsselige Hymenopteren, 2 Falter, 1 Syrphide, 3 Musciden als Besucher. (B. Jaarb. III. S. 387, 388.)

In Dumfriesshire (Schottland) [Scott-Elliot, Flora S. 5] sind *Apis*, 1 Hummel, 1 Blattwespe und 2 Musciden als Besucher beobachtet.

58. *R. Lingua* L. [Knuth, Ndr. Ins. S. 18—20; Rügen] ist von mir auf Föhr und bei Kiel untersucht. Der meterhohe, oberwärts ästige Stengel trägt eine Anzahl grosser, goldgelber Blüten, deren Durchmesser etwa 4 cm beträgt, so dass die Pflanze weithin sichtbar ist. Am Grunde eines jeden Kronblattes befindet sich ein grosses, reichlich Honig absonderndes Nektarium. Die Blüten sind protogynisch. Nachdem die Narben der zahlreichen Fruchtknoten — die äussersten zuerst — sich entwickelt haben, springen die Antheren zuerst der äusseren und dann der inneren Staubblätter auf und zwar an der den Fruchtblättern abgewendeten Seite. In dem Masse, in welchem die Staubblätter reif werden, biegen sie sich den ausgeschreiteten Kronblättern zu, so dass spontane Selbstbestäubung sehr erschwert ist. Dieselbe ist zwar infolge der schiefen Stellung der Blüte möglich, doch scheint sie ohne Erfolg zu sein, da häufig nur wenige, nicht selten gar keine Früchte ausgebildet sind. Die Fremdbestäubung wird durch Vermittelung von Fliegen herbeigeführt, welche fast regelmässig auf die Blütenmitte auffliegen, also, falls sie bereits mit Pollen versehen waren, die Narben belegen, und dann zum Blütenstaub und den Nektarien hinschreiten. Ich beobachtete folgende Besucher und Bestäuber in Schleswig-Holstein:

Diptera: a) *Muscidae*: 1. *Aricia incana* Wied. hld. und pfd. (! Föhr); 2. Kleinere Musciden (desgleichen); 3. *Calliphora erythrocephala* Mg. (! Kiel); 4. *Lucilia caesar* L. (wie vor.); 5. *Sarcophaga carnaria* L., hld. und pfd. (! Föhr). b) *Syrphidae*: 6. *Eristalis arbustorum* L. (!); 7. *E. tenax* L. (!); 8. *Rhingia rostrata* L. (!); 9. *Syrphus balteatus* Deg. (!); 10. *S. ribesii* L. (!); 11. *Syrtrita pipiens* L. (!), sämtlich sgd. und pfd.

Auf der Insel Rügen beobachtete ich ausserdem:

A. Diptera: *Odontomyiidae*: 1. *Chrysomyia formosa* Scop., sgd. B. *Lepidoptera*: *Hesperiidae*: 2. *Hesperia lineola* O., sgd.

59. *R. hybridus* Birtia ist nach Schulz in Tirol homogam oder schwach protandrisch. Blütengrösse und Zahl der Staubblätter ist sehr veränderlich. Schulz beobachtete auch Gynomonöcie.

60. *R. auricomus* L. [Sprengel, S. 294; H. M., Befr. S. 116, 117; Knuth, Bijdragen; Mac Leod, Bot. Jaarb. VI. S. 179.] — Die Blüteneinrichtung stimmt mit denjenigen von *R. Flammula* überein, doch ist die Blumenkrone selten ganz regelmässig ausgebildet, fast immer sind einzelne oder selbst alle Kronblätter verkümmert, oder es sind überhaupt keine vorhanden. Dafür übernehmen die mit breitem, gelbem Saume ausgestatteten Kelchblätter die Anlockung. Die Gestalt der Nektarien ist sehr veränderlich; meist sind es Grübchen ohne Schuppe. Herm. Müller hat verschiedene Nektarienformen von *R. auricomus* zusammengestellt, die hier folgen:

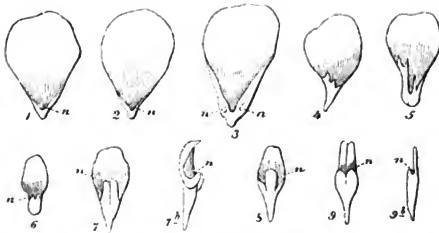

Fig. 9. *Ranunculus auricomus* L. (Nach Herm. Müller.)

1—5. Kronblätter mit verschieden ausgebildeten Nektarien. 9. Kronblatt von *Eranthis hiemalis* (zum Vergleich).

Die von Lindman auf dem Dovrefeld beobachteten Blumen waren zuerst protogyn, dann homogam; sie hatten einen Durchmesser von 5—22 mm. Besucher waren dort Fliegen und ein Falter.

Warnstorf (Bot. V. Brand. Bd. 38) bemerkte bei Ruppin in einzelnen Blüten, wenn auch sehr selten, einzelne Staubblätter, welche an der Spitze eine mit Papillen besetzte Narbe trugen. Pollen gelb, warzig, sehr unregelmässig und von verschiedener Grösse, meist rundlich-tetraëdrisch, bis 43  $\mu$  diam.

*Ranunculus auricomus* ist nach Focke (Abb. N. V. Bremen XII) selbstfertil.

In Nord- und Mitteldeutschland sind von H. Müller (1) und mir (!) folgende Besucher beobachtet:

A. *Coleoptera*: 1. *Meligethes* pfd. (!). B. *Diptera*: a) *Muscidae*: 2. *Anthomyia radicum* L. ♀ ♂, besonders häufig (1); 3. *Lucilia caesar* L., pfd. (! Kiel); 4. *Scatophaga merdaria* F., sgd. und pfd. (1). b) *Syrphidae*: 5. *Cheilosia vernalis* Fall.,

pdf. (1); 6. *Eristalis tenax* L., pdf. (! Kiel); 7. *Melanostoma mellina* L., pdf. (!, 1); 8. *Pipizella virens* F., pdf. (1). C. Hymenoptera: a) *Apidae*: 9. *Anthrena fulvescens* Sm. ♂, sgd. (1); 10. *A. parvula* K. ♀, pdf. (!, 1); 11. *Apis mellifica* L. ♀, psd. (! Kiel); 12. *Halictus albipes* F. ♀, psd. (1); 13. *H. cylindricus* F. ♀ dgl. (!). b) *Formicidae*: 14. Eine Ameise hld. (Sprengel, 1). D. Lepidoptera: *Tineidae*: 15. *Micropteryx calthella* L., sgd. (1). E. Thysanoptera: 16. *Thrips* (Sprengel, 1).

Warnstorf beobachtete bei Ruppın zahlreiche pollenfressende Käfer. In Dumfriesshire (Schottland) (Scott-Elliott, Flora S. 4) sind 2 Musciden und 1 Käfer als Besucher beobachtet.

**61. R. nivalis L.** Die Blüten sind, nach Lindman, protogyn, dann homogam. Die Einrichtung ist derjenigen von *R. acer* ähnlich, doch ist die Blumenkrone tiefer und enger und der Fruchtboden höher und gewölbter. Die Kronblätter haben oberwärts zwei längsgerichtete, hohle Anschwellungen. Nach Ekstam ist der Durchmesser der Blüte, der im arktischen Sibirien 18 mm beträgt, auf Nowaja Semlja erheblich geringer. Als Besucher wurde dort eine kleine Fliege beobachtet.

**62. R. lanuginosus L.** [H. M., Befr. S. 116; Weit. Beob. I. S. 321; Knuth, Bijdragen.] — Die Blüteneinrichtung stimmt mit derjenigen von *R. acer* überein, doch ist der Insektenbesuch trotz der grösseren Blüten nur an lichterem Waldstellen ein reichlicher. Als Besucher und Befruchter sind von Herm. Müller (1) und mir (!) beobachtet:

A. Coleoptera: a) *Coccinellidae*: 1. *Coccinella 14 punctata* L., hld. (1). b) *Dermentidae*: 2. *Byturus fumatus* L., pdf., häufig (1). c) *Elateridae*: 3. *Athous haemorrhoidalis* F. (1), mit dem Kopfe im Blütengrunde. d) *Nitidulidae*: 4. *Meligethes aeneus* F., häufig Kronen- und Staubblätter benagend (!, 1). B. Diptera: a) *Bibionidae*: 5. *Dilophus vulgaris* L. (1). b) *Empididae*: 6. *Empis livida* L. (1), sgd.; 7. *E. trigramma* Mg., sgd. c) *Muscidae*: 8. *Anthomyia* sp. (!, 1); 9. *Hylemyia conica* Wied. (1); 10. *Scatophaga stercoraria* L. d) *Syrphidae*: 11. *Ascia lanceolata* Mg. (1), einzeln; 12. *A. podagrica* F. (1!), häufig; 13. *Bacha elongata* F., einzeln (1); 14. *Cheilosia albitarsis* Mg. (1); 15. *Ch. pubera* Zett. (1) und andere Arten (1); 16. *Eristalis arbustorum* L. (!); 17. *Melanostoma mellina* L. in Mehrz. (1); 18. *Pipiza notata* Mg. (1); 19. *Syrphus lunulatus* Mg. (!, 1); 20. *S. nitidicollis* Mg. (1); 21. *S. ribesii* L. (!); 22. *S. venustus* Mg. (1), in Mehrzahl; 23. *Volucella pellucens* L. (1); sämtlich pdf. C. Hymenoptera: *Apidae*: 24. *Anthrena cingulata* F. ♀, psd. (1); 25. *A. parvula* K. ♀, sgd. (!, 1); 26. *Apis mellifica* L. ♀, psd. (!); 27. *Bombus terrester* L. ♀, sgd. (1); 28. *Eriades florissomnis* L. ♂, sgd. (1); 29. *Halictus flavipes* F. ♀, sgd. (!, 1); 30. *Osmia bicolor* Schrk. ♀, psd. und sgd. (1).

Loew beobachtete im botanischen Garten zu Berlin:

Hymenoptera: *Apidae*: *Eriades florissomnis* L. ♂ sgd., ♀ psd.

**63. R. montanus Willd.** (einschliesslich *Villarsii* DC.). [H. M., Alpenbl. S. 133—135.] — Die Blüten sind denjenigen der vorigen Art an Grösse etwa gleich; sie sind protogyn, doch ist spontane Selbstbestäubung möglich.

Loew beobachtete in der Schweiz (Beiträge S. 57):

Diptera: a) *Aulidae*: 1. *Lasiopogon cinctus* F. b) *Syrphidae*: 2. *Cheilosia anti-qua* Mgn., pdf.; H. Müller in den Alpen 3 Käfer, 20 Fliegen, 7 Hautflügler, 19 Falter.

#### 64. R. illyricus L.

Als Besucher beobachtete Schletterer bei Pola die Apiden: 1. *Halictus calceatus* Scop.; 2. *H. fasciatus* Schck.; sowie 3. die Blattwespe *Amsais laeta* F.



**65. R. sardous Crntz.** (*R. Philonotis* Ehrh.) [Knuth, Nordfriesische Inseln S. 18—20.] — Blüteneinrichtung und Besucherkreis stimmten mit *R. repens* u. s. w. überein. Warnstorf (Nat. V. des Hautes XI) beschreibt eine behaarte grosse Form bei Ruppin: Honigschuppe hohl, breit-trapezoidisch; Honig wird nicht abgesondert. Blüten schwach protogyn; Antheren extrors, von aussen nach innen (centripetal) reifend, etwas höher als das Fruchtknotenköpfchen; Selbstbefruchtung erschwert, doch nicht gänzlich ausgeschlossen; Pollen gelb, rundlich oder oval, mit 3 Längsfurchen, warzig, 30—37  $\mu$  diam.

H. de Vries (Ned. Kruidk. Arch. 1877) beobachtete in den Niederlanden die Honigbiene, als Besucher; Mac Leod in Flandern 2 Syrphiden, 2 Musciden, 1 Holzwespe. (B. Jaarb. VI. S. 178.)

**66. R. arvensis L.** [Hoffmann, Sexualität; Kirchner, Flora S. 266.] — Nach Kirchner sind die Grössenverhältnisse der Blüten, sowie die Entwicklungsfolge und die Zahl der Staub- und Fruchtblätter sehr schwankend. Der Durchmesser der schwefelgelben Blüten beträgt 4—10 mm. Beim Öffnen derselben legen sich die Staubblätter anfangs so nach innen über die Fruchtknoten, dass diese oft ganz verdeckt werden, doch strecken sich, während die Antheren beginnen, nach oben und aussen aufzuspringen, auch die Griffel, welche am Ende und auf einer nach innen gerichteten Längslinie mit Narbenpapillen besetzt sind. Wegen der gegensätzlichen Lage des Pollens und der Narben dürfte spontane Selbstbestäubung kaum erfolgen; doch kommen Blüten vor, deren Antheren sich schon geöffnet haben, wenn die Narben noch tiefer unten stehen, und in diesen kann durch Hinabfallen von Pollen leicht spontane Selbstbestäubung eintreten; dagegen ist sie später unmöglich, da die Blüten aufrecht und die Narben oberhalb der Antheren stehen. Die Anzahl der Staubblätter beträgt meist 10—13, doch verkümmern nicht selten einige, so dass in der Blüte nur noch 5—2 vorhanden sind, ja mitunter schlagen alle fehl, so dass die Pflanze gynomonöisch wird. Diese weiblichen Blüten sind viel kleiner, als die zwittrigen und während sie sich öffnen, ragen die Griffel bereits aus der Krone hervor. — Hoffmann beobachtete auch stark protandrische Zwitterblüten. — *Ranunculus arvensis* ist nach Focke (Abh. N. V. Bremen XII) selbstfertil.

Mac Leod beobachtete in Flandern 1 Kleinschmetterling und 2 kleine Musciden als Besucher. (B. Jaarb. VI. S. 180.)

**67. R. sceleratus L.** [Knuth, Ndr. Ins. S. 20, 147.] — Die zahlreichen Blüten, deren Durchmesser meist 1 cm nicht erreicht, machen die Pflanze trotz der Kleinheit der Einzelblüten weithin sichtbar, so dass auch zahlreiche kurzrüsselige Insekten dem in einer Grube am Grunde der Kronblätter abgesonderten Nektar nachgehen. Beim Öffnen der Blüte liegen die Staubblätter mit noch geschlossenen Antheren den Fruchtblättern mit bereits empfängnisfähigen Narben dicht an, die sie jedoch an Höhe nicht erreichen. In dem Masse, in welchem die Antheren — zuerst die der äusseren, dann die der inneren Staubblätter — aufspringen, biegen sich die Filamente von den Stempeln ab und nähern sich den wagerecht ausgebreiteten Kronblättern. Durch besuchende Insekten wird beim Auffliegen auf die Fruchtblätter Fremdbestäubung herbeige-

führt, anderenfalls Selbstbestäubung; bei ausbleibendem Insektenbesuche wird der Pollen der abblühenden Antheren bei Neigung der Pflanze durch den Wind auf die bis zum Ende der Blütezeit empfängnisfähigen Narben fallen.

Als Besucher sind von mir auf den nordfriesischen Inseln und bei Kiel bisher ausschliesslich Musciden beobachtet:

1. *Lucilia Caesar* L.; 2. *Musca corvina* F.; 3. kleinere Musciden.

Verhoeff beobachtete auf Norderney:

Diptera: a) *Dolichopidae*: 1. *Dolichopus aeneus* Deg. b) *Muscidae*: 2. *Anthomyia spec.* 1 ♂, sgd.; 3. *Aricia dispar* Fall. 1 ♂; 4. *Aricia incana* Wiedem. ♀ ♂, pfd.; 5. *Myospila mediatubunda* F. 1 ♀; 6. *Scatophaga stercoraria* L. c) *Syrphidae*: 7. *Eristalis intricarius* L. 1 ♀; 8. *Platycheirus peltatus* Mg. 1 ♀; 9. *Pyrophæna ocyini* F. 1 ♂.

In Dumfriesshire in Schottland (Scott-Elliot, Flora S. 4) sind Fliegen (Musciden, Empiden, Dolichopiden) als Besucher beobachtet.

MacLeod bemerkte in Flandern 1 Schwebfliege, 1 Muscide auf den Blüten. (B. Jaarb. VI. S. 179).

**68. R. Ficaria L.** (H. M., Befr. S. 116; Weit. Beob. I. S. 321, 322; Chatin, Compt. rend. 1866; Kerner, Pflanzenleben II.; Schulz, Beitr. II. S. 179; Knuth, Bijdragen.) — Die Bestäubungseinrichtung der goldgelben Blüten, die sich im Sonnenschein zu einem Stern von meist 20—25 mm Durchmesser ausbreiten, stimmt nach H. Müller mit derjenigen von *R. acer* und *auricomus* überein. Ausser den homogamen oder schwach protandrischen Zwitterblüten kommen auch weibliche Blüten vor. Zu Anfang der Blütezeit findet man häufig Blüten, in denen die Anzahl der entwickelten Kronblätter bis auf 3, selbst auf 2 herabsinkt, später steigert sie sich auf 8—10. Überhaupt ist die Blütengrösse und die Anzahl der Staubblätter sehr veränderlich. — Die Blüten setzen selten Früchte an: Irmisch und Hunger sahen solche an schattigen, wasserreichen Standorten; Kerner dagegen beobachtete an sonnigen Stellen einzelne reife Fruchtköpfchen, während er die Pflanze an schattigen Plätzen steril und mit Brutknöllchen in den Blattachsen sah. Nach Warnstorf (Bot. V. Brand Bd. 38) kommt die Pflanze bei Ruppin an den schattigen Wallgräben häufig mit einzelnen (meist 2—3) ausgebildeten Früchtchen vor; alle diese Pflanzen tragen auch Bulbillen in den Blattachsen.

Burkill (Journ. of Botany 1897) sagt mit Recht, dass die äusserst seltene Ausbildung von Früchten bei *Ranunculus Ficaria* ein Rätsel ist. Das Fehlen der Samenbildung ist keineswegs auf mangelnden Insektenbesuch zurückzuführen, denn die Blumen werden von einer grossen Anzahl der verschiedensten Insekten besucht.

Nach Chatin trägt die bulbiferierende Form keinen Samen, weil sie keinen Pollen produziert; Müller dagegen kultivierte ein mit Bulbillen in den Blattachsen versehenes Exemplar, das reifen, keimfähigen Samen produzierte. — Die Vermehrung der Pflanze erfolgt in den weitaus meisten Fällen auf ungeschlechtlichem Wege durch die in den Blattachsen gebildeten Brutknöllchen (Bulbillen), welche im Frühsummer mit dem Absterben aller oberirdischen Teile der Pflanze abfallen.

Als Besucher sind von Herm. Müller (1) und mir (!) beobachtet:

A. Coleoptera: 1. Meligethes, häufig, sgd., pfd. und an Blumenblättern nageud (1, ?). B. Diptera: a) *Muscidae*: 2. *Anthomyia radicum* L., sehr häufig (1); 3. A. sp. pfd. (?); 4. *Scatophaga merdaria* F. (1); 5. *Sepsis* häufig (1). b) *Syrphidae*: 6. *Brachypalpus valgus* Pz., pfd. (1); 7. *Rhingia rostrata* L., pfd. (?). C. Hymenoptera: *Apidae*: 8. *Anthrena albicans* Müll. ♀ ♂, psd. und sgd. (1); 9. A. *gwynana* K. ♀, psd. (1); 10. A. *parvula* K. ♀, sgd. (1); 11. *Apis mellifica* L. ♀, sgd. und pfd. häufig (1, ?); 12. *Halictus albipes* F. ♀, sgd. (1); 13. H. *cylindricus* F. ♀, w. v. (1); 14. H. *lucidus* Schenck ♀, w. v. (1); 15. H. *nitidiusculus* K. ♀, w. v. (1); 16. H. sp. sgd. (?); 17. *Osmia rufa* L. ♂, sgd. (1, Thür.). D. Thysanoptera: 18. Thrips, sehr zahlreich (1).

Sickmann gibt für Osnabrück *Salix sepicola* Smith (Wegewespe) als Besucher an.

Alfken und Höppner (H.) beobachteten bei Bremen:

*Apidae*: 1. *Anthrena albicans* Müll. ♀ ♂ sgd.; 2. A. *cineraria* L. ♂ sgd.; 3. A. *clarkella* K. ♂; 4. A. *extricata* Sm. ♀; 5. A. *flavipes* Pz. ♀ ♂; 6. A. *gwynana* K. ♀ ♂; 7. A. *morawitzii* Ths. ♀; 8. A. *nitida* Fourcr. ♂; 9. A. *parvula* K. ♀ ♂; 10. A. *varians* K. ♀ ♂; 11. *Apis mellifica* L. ♀; 12. *Bombus agrorum* F. ♀; 13. B. *terrester* L. ♀; 14. *Halictus minutus* K. ♀; 15. H. *morio* F. ♀; 16. H. *nitidiusculus* K. ♀; 17. *Nomada alternata* K. ♂; 18. N. *bifida* Ths. ♂; 19. N. *borealis* Ztt. ♂ (H.); 20. N. *fucata* Pz. ♂; 21. N. *lineola* Pz. ♂; 22. N. *ruvicornis* L. ♂; 23. N. *xanthosticta* K. ♀ ♂, sgd.; 24. *Osmia rufa* L. ♀; 25. *Podalirius acervorum* L. ♂. *Syrphidae*: 26. *Brachypalpus valgus* Pz.

MacLeod bemerkte in Flandern 2 langrüsselige und 2 kurzrüsselige Bienen, 1 Blattwespe, 3 Musciden, 1 Käfer. (B. Jaarb. VI. S. 181, 182).

In Dumfriesshire in Schottland (Scott-Elliot, Flora S. 4) sind *Apis*, *Syrphiden*, *Empiden* und *Musciden* als Besucher beobachtet.

Burkill (Fert. of Spring Fl.) beobachtete an der Küste von Yorkshire:

A. Coleoptera: *Chrysomelidae*: a) 1. *Longitarsus fuscicollis* Foudr. b) *Colydiidae*: 2. *Coninomus nodifer* Westw. c) *Nitidulidae*: 3. *Meligethes picipes* Sturm, sgd., häufig. B. Diptera: a) *Muscidae*: 4. *Onesia cognata* Mg., sgd., einmal; 5. *Lucilia cornicina* F., sgd. und pfd.; 6. *Pollenia rudis* F., einmal; 7. *Scatophaga stercoraria* L., sgd. und pfd., häufig; 8. *Sepsis nigripes* Mg., sgd. und pfd., gelegentlich. b) *Empidae*: 9. *Empis* sp., sgd., einmal. c) *Phoridae*: 10. *Phora* sp. d) *Syrphidae*: 11. *Cheilosia nebulosa* Verral; 12. *Eristalis arbustorum* L., sgd., einmal; 13. E. *pertinax* Scop., sgd. und pfd., häufig; 14. *Melanostoma quadrimaculatum* Verral ♂ ♀, sgd.; 15. *Syrphus lasiophthalmus* Ztt., sgd. C. Hymenoptera: a) *Apidae*: 16. *Anthrena clarkella* K., sgd.; 17. A. *gwynana* K. ♂ ♀, sgd., gelegentlich; 18. A. *nigro-aenea* K. ♀; 19. *Apis mellifica* L. ♀, sgd. und psd., einmal; 20. *Bombus agrorum* F., einmal. b) *Formicidae*: 21. *Formica fusca* L. c) *Ichneumonidae*: 22. *Ichneumon* sp., sgd. D. Lepidoptera: *Rhopalocera*: 23. *Vanessa urticae* L., sgd. E. Thysanoptera: 24. Thrips sp.

**69. *Coptis trifolia* Salisb.** Diese nordliche Pflanze ist, nach Warming, in Grönland homogam. Das Vorhandensein von Honig konnte nicht festgestellt werden; die Blume gehört entweder zu B oder Po.

## · 11. *Caltha* L.

Homogame Blumen mit halbverborgenem Honig. Anlockung durch die grossen gelben Kelchblätter, (Kronblätter fehlen). Honigabsonderung durch zwei flache Vertiefungen an beiden Seiten jedes Fruchtknotens.

**70. *C. palustris* L.** [Knuth, Ndrf. Ins. S. 20, 147; Sprengel, S. 298; H. M., Befr. S. 117, 118; Weit. Beob. I. S. 322; Alpenbl. S. 135, 136; Kirchner, Flora S. 270; Beyer, spont. Bew.; Schulz, Beitr. II. S. 179; Haussknecht, Mitt.] — In den grossen, dottergelben Blüten, die sich im Sonnenschein zu einer Fläche von 4 cm Durchmesser ausbreiten, ist die Honigabsonderung eine so reichliche, dass die Tröpfchen der benachbarten Vertiefungen zusammenfliessen.

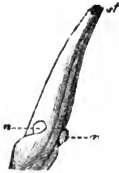

Fig. 10. *Caltha palustris* L. (Nach Herm. Müller.)

Ein einzelnes Fruchtblatt. at Stigma. n Nektarium (mit einem Honigtröpfchen).

Trotz der gleichzeitigen Entwicklung der Staub- und Fruchtblätter ist Fremdbestäubung bei eintretendem Insektenbesuche dadurch begünstigt, dass die Antheren, und zwar die der äussersten Staubblätter zuerst, nach aussen aufspringen. Ausser den Pflanzen mit homogenen Zwitterblüten sind in Frankreich und in Tirol auch Stöcke mit rein männlichen Blüten beobachtet. — Im skandinavischen Hochgebirge haben die Blüten bisweilen nur einen Durchmesser von 2 cm; sie besitzen dort, nach Lindman, einen schwachen, an Guttapercha erinnernden Geruch. Nach Ekstam beträgt auf Novaja Semlja der Blütendurchmesser 10 bis 36 mm. — Nach Haussknecht herrschen in Thüringen grossblütige, in Süddeutschland kleinblütige Formen vor. Nach Lecoq (Géogr. bot. IV. S. 488) ist *Caltha palustris* L. andromonöisch. (Darwin, Forms of flowers S. 13).

Als Besucher haben Herm. Müller in Westfalen (1), und ich in Schleswig-Holstein (!) folgende Insekten beobachtet:

A. Coleoptera: a) *Chrysomelidae*: 1. *Donacia discolor* Hoppe (1); 2. *Helodes marginella* L. (1). b) *Curculionidae*: 3. *Bruchus seminarius* L., hld. (?), (1). c) *Nitidulidae*: 4. *Epuraea aestiva* L. (1); 5. *Meligethes* sehr häufig, sgd. und pfd. (1). d) *Staphylinidae*: 6. *Tachyporus hypnorum* F., hld. (?), (1). B. Diptera: a) *Bibionidae*: 7. *Dilophus vulgaris* Mg. ♀ in Mehrzahl, (1). b) *Empididae*: 8. *Cyrtoma spuria* Fall. (1); 9. *Empis opaca* F., sgd. (1). c) *Muscidae*: 10. *Anthomyia* sp., äusserst zahlreich, pfd. (1, !); 11. *Aricia serva* Mg. (1); 12. *Hydrotaea dentipes* F. (1); 13. *Onesia floralis* R.-D. (1); 14. *Scatopliaga meridaria* F. (1); 15. *Sc. stercoraria* L., pfd. (1). d) *Stratiomyidae*: 16. *Odontomyia argentata* F. (1). e) *Syrphidae*: 17. *Ascia podagrica* F., pfd. (1); 18. *Cheilosia albitarsis* Mg., sgd. und pfd. (1); 19. *Cheilosia* sp., pfd. (1); 20. *Cheilosia pubera* Zett., pfd. (1); 21. *Eristalis arbustorum* L., häufig, sgd. und pfd. (, 1); 22. *E. intricarius* L., sgd. und pfd. (1); 23. *E. nemorum* L., w. v. (1, !); 24. *Melanostoma ambigua* Fallen (1); 25. *Pipiza tristis* Mg. (1); 26. *Platycheirus manicatus* Mg. (1); 27. *Rhingia rostrata* L., pfd. (1). C. Hymenoptera: *Apidae*: 28. *Anthrena albicans* K. ♂, sgd. (1); 29. *Apis mellifica* L. ♀, sehr häufig, sgd. und pfd. (1, !); 30. *Bombus terrester* L. ♀, sgd. (1, !); 31. *Osmia rufa* L. ♂, sgd. (1). D. Neuroptera: *Perlidae*: 32. *Perla* sp., häufig (1).

v. Fricken beobachtete in Westfalen und Ostpreussen den Blattkäfer *Prasocuris hannoverana* F.; Rössler bei Wiesbaden den Falter: *Eriocephala calthella* L.

In den Alpen sah Herm. Müller vier Fliegen als Besucher.

MacLeod beobachtete in Flandern *Apis*, 3 Schwebfliegen, 4 Musciden als Besucher (B. Jaarb. VI. S. 182); in den Pyrenäen eine Muscide,

In Dumfriesshire in Schottland (Scott-Elliot, Flora S. 6) sind *Apis*, 1 Hummel, Schwebfliegen, Musciden und 1 Kleinfalter als Besucher beobachtet.

Burkill (Fert. of Spring Fl.) beobachtete an der Küste von Yorkshire:

A. Coleoptera: *Nitidulidae*: 1. *Meligethes picipes* Sturm, sgd., einmal.  
 B. Diptera: a) *Muscidae*: 2. *Scatophaga stercoraria* L., mit Schwierigkeit sgd.  
 b) *Syrphidae*: 3. *Syrphus* sp., pfd., einmal. C. Hemiptera: 4. *Deraeocoris* sp.  
 D. Hymenoptera: *Apidae*: 5. *Apis mellifica* L., psd., einmal.

## 12. *Trollius* L.

Meist homogame Blumen mit verborgenem Honig. Die grossen, hellgelben, kugelig zusammenschliessenden Kelchblätter dienen als Schauapparat und umschliessen die kleinen, linealischen Kronblätter, die am Grunde eine unbedeckte Nektargrube besitzen.

**71. *T. europaeus* L.** [H. M., Alpenbl. S. 136, 137; Ricca, Atti XIV. 3; Beyer, spont. Bew.; Kerner, Pflanzenleben II. S. 179; Kirchner, Flora S. 270; Schulz, Beitr. II. S. 8; Knuth, Herbstbeob.] — Die schwach (— nach Kerner aurikel-) duftenden Blüten sind bei trüber Witterung fast gänzlich geschlossen; im Sonnenscheine schliessen die Kelchblätter etwas weniger fest zu-

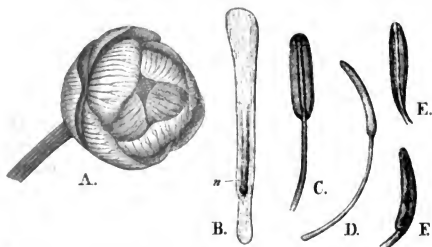

Fig. 11. *Trollius europaeus* L. (Nach Herm. Müller.)

A. Blüte von aussen gesehen, etwas verkleinert. B. Nektarium (n) von der Innenseite. C. Staubblatt vor dem Aufspringen der Antheren von der Innenseite. D. Dasselbe von der Seite gesehen. E. Ein Staubblatt mit fast entleerten Antherenfächern. F. Dasselbe von der Seite gesehen. B.—F. Vergrösserung  $4\frac{2}{3}:1$ .

sammen. Die zahlreichen Staubblätter sind vor dem Aufspringen der Antheren einwärts gebogen; mit dem (von aussen nach innen vorschreitenden) Aufspringen der letzteren strecken sie sich noch etwas. Die in die Blüte von oben her zum Pollen oder zum Nektar vordringenden Insekten gelangen zuerst in die Blütenmitte, also auf die Narben, bewirken daher ziemlich regelmässig Fremdbestäubung. Bei ausbleibendem Insektenbesuche ist spontane Selbstbestäubung unvermeidlich, weil die äusseren Staubblätter die Narben überragen; es ist aber fraglich, ob diese wirksam ist.

Als Besucher ist von mir nur eine pollenbehaftete Muscide (*Anthomyia* sp.), sowie antherenfressend *Forficula auricularia* L. beobachtet. Herm. Müller fand in den Alpen 3 Käfer, 4 Fliegen, 3 kleine Hautflügler; Ricca sah gleichfalls kleine pollenbedeckte Fliegen in den Blüten. Schulz beobachtete zahlreiche Fliegen, Hautflügler und Käfer.

In Dumfriesshire in Schottland (Scott-Elliot, Flora S. 6) sind 1 Käfer, 1 Muscide, 3 Schwebfliegen und 1 Blattwespe als Besucher beobachtet.

Loew beobachtete im botanischen Garten zu Berlin:

Hymenoptera: *Apidae*: *Halictus minutissimus* K. ♀, psd.

### 13. *Eranthis* Salisbury.

Homogame Blumen mit halbverborgenem Honig. Die länglichen, gelben Kelchblätter dienen als Schauapparat. Der Nektar wird in den in kleine, hohle, verkehrt-kegelförmige, fast tütenförmige und beinahe zweilippige Nektarien umgewandelten Kronblättern abgesondert. (S. Fig. 9, 9.)

72. *E. hiemalis* L. [H. M., Befr. S. 118; Kerner, Pflanzenleben II. S. 114; Knuth, Bijdr.] — Die Blüteneinrichtung stimmt, nach Müller, mit derjenigen von *Ranunculus auricomus* überein. In den bei trüber Witterung geschlossenen, im Sonnenschein ausgebreiteten Blüten sind die Staub- und Fruchtblätter gleichzeitig entwickelt, so dass die während der Blütezeit dieser Pflanze nur im Sonnenschein fliegenden und die Blume besuchenden Insekten beim Auffliegen auf die Blütenmitte Fremdbestäubung herbeiführen, während bei trüber Witterung in der geschlossenen Blüte durch Berührung der Antheren und Narben spontane Selbstbestäubung erfolgt. Nach Kerner beträgt die Blütedauer der von 8 Uhr morgens bis 7 Uhr abends geöffneten Blüte acht Tage. Während dieser Zeit erreichen die Blumenblätter das Doppelte ihrer ursprünglichen Grösse.

Als Besucher und Befruchter sah ich in Gärten bei Kiel die Honigbiene pollensammelnd und honigsaugend. Dieselbe beobachtete Herm. Müller in Westfalen in so grosser Häufigkeit, dass „sie für sich allein ausreichte, alle Blüten zu befruchten“. Ausserdem sah H. Müller noch 3 Musciden: 1. *Pollenia rudis* F. („mit den Rüsselklappen auf den Blumenblättern und Antheren umhertupfend, gelegentlich auch die Narben berührend, endlich aber auch den ausgereckten Rüssel in die Honigtäschchen steckend“); 2. *Musca domestica* L., ebenso; 3. *Sepsis*, an den Antheren beschäftigt. Als einen ferneren Besucher sah ich *Vanessa urticae* L. auf den Kelchblättern sitzend und so honigsaugend, doch berührte dieser Falter weder die Antheren noch die Narben.

### 14. *Helleborus* Adanson.

Protogyne Blumen mit verborgenem Honig. Die grossen Kelchblätter dienen als Schauapparat. Die Kronblätter sind in kurzgestielte, grünliche, mehr oder weniger deutlich zweilippige, kurze, röhrenförmige Nektarien umgewandelt.

73. *H. foetidus* L. [Kirchner, Flora S. 271; Knuth, Bot. Centralbl. 1894. No. 20.] — Durch ihre Zusammenhäufung zu reichblütigen Inflorescenzen werden die

grünen, aussen meist bräunlich gefleckten oder überlaufenen, eiförmigen Blumen ziemlich augenfällig. Mit dem Öffnen derselben sind die Narben bereits empfängnisfähig und stehen so in dem nur etwa 1 cm im Durchmesser betragenden Blüteneingange, dass jedes in das Innere hineinkriechende grössere Insekt sie unfehlbar streifen muss. Nicht nur die schwach keulig verdickte Griffelspitze ist papillös, sondern, entsprechend der von einem zum Honig vorbringenden Insekt auszuführenden Bewegung, auch die nach der Blütenmitte gerichtete Seite des Griffels, und zwar setzen sich diese Papillen in Form einer Rinne bis zu den in diesem ersten (weiblichen) Zustande noch geschlossenen Staubbeuteln, welche jetzt von den Narben noch um 3—4 mm überragt werden, fort.

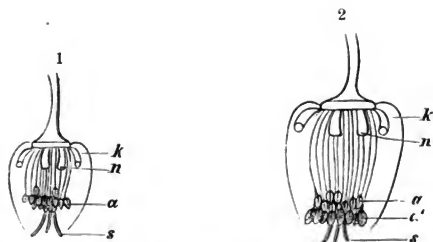

Fig. 12. *Helleborus foetidus* L. (Nach der Natur, halbschematischer Aufriss.)

1 Blüte im ersten (weiblichen) Zustande. 2 Blüte im zweiten (männlichen) Zustande. *k* Umriss des Kelches, *n* Nektarien, *a* geschlossene, *a'* aufgesprungene Antheren, *s* Narbe.

Als dann wachsen die Staubfäden, die äussersten zuerst, soweit heran, dass die nach aussen aufspringenden Staubbeutel den sich auf 1,5—2 cm erweiternden Blüteneingang ausfüllen, während die Griffel gleichfalls noch einige Millimeter gewachsen sind. Auch zu Anfang dieses zweiten (männlichen) Zustandes sind die Narben noch nicht völlig vertrocknet, sondern immer noch empfängnisfähig, sodass sowohl ein anfliegendes Insekt vielleicht noch Fremdbestäubung herbeiführen, als auch durch Hinabfallen von Pollen auf die Narben vielleicht spontane Selbstbestäubung erfolgen könnte. Mit blossem Auge oder mit der Lupe betrachtet, erscheinen die Narbenpapillen allerdings schon vertrocknet; die mikroskopische Untersuchung zeigt jedoch, dass auch zu Anfang dieses zweiten Blütenzustandes zahlreiche Pollenkörner in den Narbenpapillen haften. Es ist aber nicht wahrscheinlich, dass die so erfolgende spontane Selbstbestäubung von Erfolg ist, denn man findet selten ausgebildete Früchte mit Samen, wenn Insektenbesuch wegen ungünstiger Witterung ausblieb.

Der Honig wird in den zu merkwürdigen, näpfchenförmigen Nektarien ungebildeten Kronblättern ausgesondert und geborgen. Durch die herabhängende Stellung der Blüten und den dichten Zusammenschluss der Kelchblätter ist er völlig gegen Regen geschützt. Die Nektarien liegen den Kelchblättern dicht

an; sie werden von den Antheren und Narben um ein so bedeutendes Stück überragt, dass manche der die Blüte besuchenden Insekten gar nicht bis zu ihnen vordringen, sondern sich mit dem Sammeln von Pollen begnügen, indem sie sich, nachdem sie die Narbe gestreift haben, dabei in dem Gewirr der Staubblätter umhertummeln. Diejenigen aber, welche Nektar saugen, klettern an Griffeln empor, berühren also stets die Narben und bedecken sich in einer im zweiten Zustande befindlichen Blüte mit Pollen, so dass sowohl die Pollensammler, als auch die Honigsauger Fremdbestäubung herbeiführen.

Besucher und Befruchter sind vorwiegend *Hymenopteren*; ich beobachtete:

1. *Apis mellifica* L. ♀, sehr zahlreich, sowohl psd. als auch sgd.; 2. *Bombus terrester* L. ♀ einzeln, wie vorige; 3. *B. lapidarius* L. ♀, einzeln, wie vorige; 4. *Anthophora pilipes* F. ♀, einzeln, wie vorige. Ausserdem Diptera: 5. *Eristalis tenax* L. pfd.

**74. *H. viridis* L.** [Sprengel, S. 298; Knuth, a. a. O.] — Die gelblich-grünen, einzelnen oder zu zweien stehenden Blumen und die frühere Blütezeit bewirken, dass der Insektenbesuch bei dieser Art ein erheblich geringerer ist, als bei voriger.

Auch hier sind die Narben wieder beim Öffnen der Blüte entwickelt und ziemlich stark nach aussen gebogen. Sie werden von dem anfangs einen Öffnungsdurchmesser von 1,5 cm besitzenden Kelche um mehrere Millimeter überragt und überragen ihrerseits die noch völlig geschlossenen, nur wenig über die Nektarien vorgestreckten Antheren um etwa 5 mm.

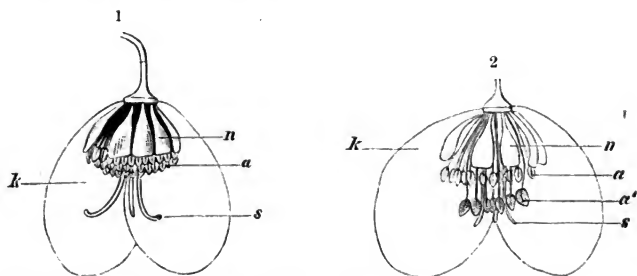

Fig. 13. *Helleborus viridis* L. (Nach der Natur, die 3 vorderen Kelchblätter sind entfernt.)

1 Blüte im ersten (weiblichen) Zustande. 2 Blüte im zweiten (männlichen) Zustande. *k* Kelchblatt, *n* Nektarium, *a* geschlossen, *a'* aufgesprungene Anthere, *s* Narbe.

Ein honigsaugendes Insekt muss sich daher an den herabhängenden Griffeln festhalten und, falls es von einer im zweiten Zustande befindlichen Blüte kam, die Narben mit fremdem Pollen belegen. Die Griffel sind bei dieser Art daher



erheblich dicker, als bei voriger, die Spitze ist kopfförmig verdickt und die Biegung, entsprechend der grösseren Blütenöffnung, stärker, als bei voriger.

Auch die Narbenpapillen, welche den ganzen Griffelkopf dicht bedecken und sich an der Innenseite des Griffels noch eine Strecke fortsetzen, sind hier grösser, während die Pollenkörner der beiden Arten etwa dieselbe Grösse (0,04 mm lang, 0,02 mm breit) und dieselbe länglich-eiförmige Gestalt besitzen. Die Narbenpapillen sind bei *H. viridis* etwas kegelförmig gestaltet, so dass ein Pollenkorn genau zwischen zwei Narbenhervorragungen passt, gewissermassen dazwischen geklemmt wird.

Mit dem allmählichen Vertrocknen der Narben wachsen die Staubblätter, wieder die äussersten zuerst, ebenso allmählich hervor und nehmen, indem sie die pollenbedeckte Seite nach aussen kehren, die Stelle ein, welche im ersten Blütenzustande die Narben inne hatten. Gleichzeitig weichen die Kelchblätter soweit auseinander, dass der Blütendurchmesser 3 cm beträgt.

Die Nektarien sind hier erheblich grösser, als bei voriger Art; durch die herabhängende Stellung der Blüte ist dem Regen der Zutritt zum Honig verwehrt. Da die Blüte eine viel grössere Öffnung besitzt, als bei *H. foetidus*, so gelangen die besuchenden Insekten ohne Mühe und ohne langes Suchen sofort an die Honignäpfehen und saugen aus ihnen, indem sie sich an Griffeln und Staubblättern festhalten, so dass auch hier Fremdbestäubung eintreten muss. Ein blosses Pollensammeln habe ich bei den von mir beobachteten Besuchern nicht gesehen.

Als Besucher und Befruchter sah ich in Gärten bei Kiel wieder:

Hymenopteren: 1. *Apis mellifica* L.; 2. *Bombus terrester* L. ♀; 3. *B. lapidarius* L. ♀. Mac Leod beobachtete in den Pyrenäen eine *Anthrena*; Burkill (Fert. of Spring Fl.) an der Küste von Yorkshire *Bombus terrester* L., sgd.

**75. *H. niger* L.** [Knuth, a. a. O.] — Trotz der sehr grossen weissen Blüte ist der Insektenbesuch ein sehr geringer, ohne Zweifel, weil die Ungunst der Jahreszeit während des Blühens dieser Blume die Insekten meist am Ausfliegen verhindert. Die Blüteneinrichtung stimmt ganz mit derjenigen von *H. viridis* überein. Nach Warnstorf (N. V. des Harzes XI) ist die Zahl der Nektarien etwa 10—12. Der weisse, glatte, elliptische Pollen ist durchschpittlich 53  $\mu$  lang und 28  $\mu$  breit.

Als Besucher und Befruchter sah ich bei Kiel nur *Apis mellifica* L.

**76. *H. siculus* Schff.** vom Aetna verhält sich, nach Nicotra (Bull. d. Soc. bot. ital. 1894), bei der Anthese ähnlich, wie die von mir beschriebenen anderen Niesswurzelarten, insbesondere stimmt sie mit derjenigen von *H. viridis* überein. Auch die sicilianische Art ist protogyn. Die Nektarien scheiden erst mit dem Aufspringen der Antheren Honig aus. Autogamie ist völlig ausgeschlossen, da zur Zeit des Öffnens der ersten Antheren, die Narben bereits vertrocknet sind.

**77. *H. atrorubens* W. K.** Loew beobachtete im botanischen Garten zu Berlin die Honigbiene psl., ebenso an

**78. *H. cyclophyllus* Boiss.** und

79. *H. lividescens* A. Br. et Sauer; an

80. *H. pallidus* Host. daselbst eine Muscide (*Scatophaga stercoraria* L.).

### 15. *Isopyrum* L.

Blumen mit halbverborgenem Honig. Die Kelchblätter dienen als hauptsächlichster Schauapparat; die in Nektarien umgewandelten schaufelförmigen Kronblätter sind erheblich kleiner als die Kelchblätter.

81. *I. thalictroides* L. [Kerner Pflanzenleben II. S. 251]. — Kurz nach dem Öffnen der weissen Blüte springen die Antheren des äussersten Kreises der Staubblätter auf, wobei sich die Filamente so krümmen, dass die Antheren über den Nektarien stehen, so dass sie unvermeidlich von honigsaugenden Insekten gestreift werden müssen. Am nächsten Tage bewegen sich diese Staubblätter gegen die zurückgeschlagenen Kelchblätter, während gleichzeitig der nächste Kreis der Staubblätter aufspringt und sich über die Nektarien neigt. Am dritten Tage sind auch diese nach aussen gerückt und durch die Glieder des dritten Kreises ersetzt, und so geht es fort, bis sämtliche Staubblätter der Reihe nach ihre Antheren über die Nektarien gestellt haben. Auf die Blütenmitte auffliegende Insekten müssen daher Fremdbestäubung herbeiführen, falls sie bereits eine Blüte dieser Art besucht haben. Über die Besucher selbst ist nichts bekannt.

### 16. *Nigella* Tourn.

Ausgeprägt protandrische Bienenblumen. Die grossen, buntgefärbten Kelchblätter dienen der Anlockung. Die 8 Kronblätter sind in eigentümliche Nektarien umgewandelt: sie besitzen einen hohlen, knieförmig gebogenen Stiel und eine gespaltene, mit zwei Fortsätzen versehene Platte; vom Knie aufwärts hat der Stiel an der Oberseite einen Spalt, der mit einem Deckel versehen ist. Der Honig wird im Innern, an der Unterseite des Knies, abgeondert und in der Röhre geborgen. Der Deckel schliesst sich nach dem Öffnen elastisch und liegt, um vor Verschiebung geschützt zu sein, zwischen zwei Höckern. (S. Fig. 14, B. C. D.)

82. *N. arvensis* L. [Sprengel, S. 280—289; Terraciano, Bot. Centr. Bd. 51; Knuth, Bijdr.] — Die Blüteneinrichtung hat Sprengel mit grosser Ausführlichkeit beschrieben; die Darstellung derselben gehört zu den ausgezeichnetsten Leistungen dieses grossen Forschers.

Die Kelchblätter sind unten weisslich, an der Spitze hellblau, die in Nektarien umgewandelten, kleinen Kronblätter sind oberseits bräunlich oder blau mit zwei weissen oder gelbgrünen Querbinden, ihre Platten sind weisslich oder braun quer gestreift, der Fortsatz des Deckels ist weisslich und braun, endlich haben die weissen Staubfäden auf ihrer innern, den Fruchtblättern zugekehrten Seite unfern ihres Grundes einen nach aussen schwach durchschimmernden weissen Fleck. Auf diese Weise entstehen in der Blüte zehn abwechselnd helle und dunkle Ringe, die als ringförmiges Saftmal dienen und die besuchenden Insekten (Bienen) rings im Kreise zu den Nektarien führen.

Über den Nektarien stehen 8 Gruppen von je 6 hinter einander befindlichen Staubblättern. Wenn die Blüte sich öffnet, stehen alle 48 Staubblätter aufrecht. Am ersten Tage des Blühens krümmt sich das äusserste einer jeden Gruppe abwärts und nach aussen, wobei sich seine Anthere nach unten öffnet, so dass ein aus den Nektarien saugendes Insekt die Oberseite des Körpers mit Pollen bedecken muss. Am zweiten Tage haben die 8 äussersten, nunmehr abgeblühten Staubblätter sich wagerecht niedergestreckt, so dass sie den Kelchblättern anliegen; dabei ist ihre Stelle von den 8 Staubblättern der folgenden Gruppe eingenommen. Am dritten Tage haben sich auch diese niedergelegt und sind durch die 8 der dritten Gruppe ersetzt u. s. f., bis nach 6 Tagen alle Staubblätter abgeblüht sind und sich niedergelegt haben.

Während dieser Zeit stehen die Griffel aufrecht, doch drehen sie sich allmählich etwas spiralig und krümmen sich so nach aussen und unten, dass sie fast wagerecht stehen, wenn alle Antheren verblüht sind. Die in Form einer Längsnaht sich vom Grunde bis zur Spitze des Griffels erstreckende Narbe muss

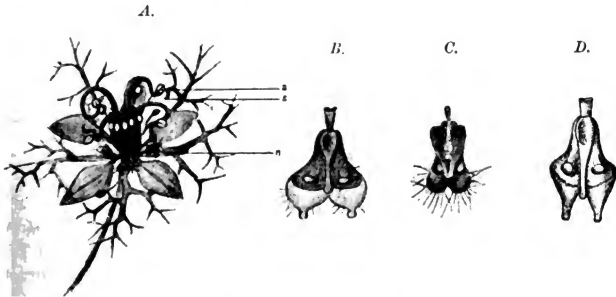

Fig. 14. *Nigella* L. (Nach der Natur)

A. *Nigella damascena* L. Blüte gegen Ende des zweiten Stadiums; die Griffel (g) haben sich schraubig abwärts gedreht und berühren die noch pollenbedeckten Antheren (a), so dass spontane Selbstbestäubung erfolgen muss. (Nat. Gr.) B. C. D. Nektarien von *N. sativa*, *N. damascena* und *N. arvensis*. (Vergr.  $3\frac{1}{2} : 1$ .) Die Form der Nektarien B. und C. scheint etwas veränderlich zu sein.

also nunmehr von honig-saugenden Insekten berührt und, falls diese von einer im ersten Zustande befindlichen Blume dieser Art herkommen, mit Pollen belegt werden. Nachdem die Griffel diese Stellung 3—4 Tage inne gehabt haben, richten sie sich wieder empor. Bleibt Befruchtung durch Insekten aus, so beobachtete ich an Gartenexemplaren zuweilen, dass durch schraubige Abwärtsbiegung der Griffel spontane Selbstbestäubung erfolgte. Nach Terraciano ist der Pollen der unteren Staubblätter unwirksam, und es findet in der Regel spontane Selbstbestäubung statt, indem die Narben mit den Antheren der oberen Staubblätter in Berührung kommen. Terraciano beobachtete niemals Insekten-

besuch im Freien; dagegen fand er, dass obige Art und auch *N. sativa* L., *damascena* L., *Bourgaei* Jord., *foeniculacea* DC., *gallica* Jord. ohne Beihülfe von Befruchtungsvermittlern, also durch spontane Selbstbestäubung, zahlreiche keimfähige Samen hervorbrachten.

Als Besucher und Befruchter sah schon Sprengel solche Bienen, deren Körpergrösse genau den Ausmessungen der Blume entspricht. Nur Bienen sind geschickt genug, den Deckel der Nektarien zu öffnen. Ich bemerkte *Apis*, sowie *Bombus lapidarius* L. ♀, die Nektarien geschickt öffnend und regelrecht Fremdbestäubung herbeiführend; ferner als nutzlosen Blumengast *Vanessa* Jo. L.

Friese beobachtete in Ungarn die Seidenbiene *Colletes punctatus* Mocs. ♂ n., ♀ s. slt. und seinen Schmarotzer, die Schmuckbiene *Epoeolus fasciatus* Friese (= *transitorius* Friese) n. slt.

**83. *N. sativa* L.** [Knuth, Bijdr.] hat dieselbe Blüteneinrichtung wie vor.; nur weicht der Bau des Nektariums ein wenig von demjenigen der vorigen Art ab<sup>1)</sup>. Dasselbe gilt von

**84. *N. damascena* L.** [Knuth, Bijdr.; Notizen; H. M., Weit. Beob. I. S. 322.] — Hier tritt spontane Selbstbestäubung durch schraubige Abwärtskrümmung der Griffel regelmässig ein. Dieselbe scheint hier auch regelmässig von Erfolg zu sein, da die Blüten immer Früchte bilden. (Vgl. Fig. 14, A.)

Als Besucher sah Buddeberg in Nassau 2 Bienen:

1. *Ceratina callosa* F. ♂, an den Staubbeuteln beschäftigt; 2. *Prosopis confusa* Nyl. ♂, sgd.<sup>1)</sup>

## 17. *Aquilegia* Tourn.

Protandrische Hummelblumen. Als Schauapparat dienen die bunt gefärbten Kelch- und Kronblätter, aus deren Mitte die Staub- und Fruchtblätter als gelbe Säule hervortreten. Der Honig wird im Grunde des Sporns der Kronblätter abgesondert und geborgen.

**85. *A. vulgaris* L.** [Sprengel, S. 279, 280; H. M., Befr. S. 118—120; Beyer, spont. Bew.; Schulz, Beitr.; Kirchner, Flora S. 273; Knuth, Weit. Beob. S. 230; Rügen.]

Die violett-blauen (selten rosa oder weissen) Blüten hängen nach unten, so dass der im Grunde des Sporns der Kronblätter abgesonderte Honig gegen Regen geschützt ist. Die trichterförmigen Eingänge zu den 15—22 mm langen Spornen sind so weit, dass sie einen Hummelkopf bequem aufnehmen können. Der stark verengerte Endteil des Sporns biegt sich nach innen und unten um

<sup>1)</sup> Nach Fertigstellung des Manuskripts sah ich am 12. August 1897 im Botan. Garten zu Kiel sowohl *Nigella damascena* als auch *N. sativa* von der Honigbiene und zwei Hummeln (*Bombus terrester* L. ♀ und *B. lapidarius* L. ♀ ♂) besucht, welche den Verschluss der Nektarien der Reihe nach öffneten und Honig saugten. Dabei berührten sie mit der Oberseite des Thorax die pollenbedeckten Antheren bezüglich die empfängnisfähigen Narben, führten also Kreuzung herbei.

und birgt hier den Nektar, der von einer fleischigen Verdickung in der äussersten Spitze abgesondert wird. Hummeln, deren Rüssel lang genug ist, um auf normalem Wege zum Honig zu gelangen, hängen sich von unten an die Blüten, halten sich mit den Vorderbeinen am Grunde des Sporns, mit den Mittel- und Hinterbeinen an den Staub- und Fruchtblättern und dringen mit dem Kopfe in den Sporn ein. Dabei berühren sie in jüngeren Blüten die nach aussen mit Pollen bedeckten, die Stempel dicht umschliessenden Staubbeutel, in älteren die aus denselben hervorgetretenen und ihre Narben etwas auseinander breitenen Fruchtblätter mit der Unterseite des Hinterleibes, wodurch unvermeidlich Fremdbestäubung herbeigeführt wird. Bei ausbleibendem Insektenbesuche erfolgt leicht spontane Selbstbestäubung, da die Fruchtblätter zwischen den Staubblättern hin-

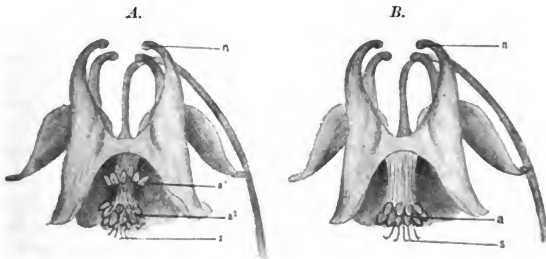

Fig. 15. *Aquilegia vulgaris* L. (Nach der Natur. Das vordere Kronblatt und 2 Kelchblätter sind fortgenommen.)

A. Blüte im ersten (männlichen) Zustande: die meisten Antheren ( $a^2$ ) sind aufgesprungen, einige ( $a^1$ ) sind noch geschlossen, ihre Staubfäden kurz, sie selbst noch nach oben zurückgeklappt. Die Narben ( $s$ ) sind noch unentwickelt. B. Blüte im zweiten (weiblichen) Zustande: alle Antheren ( $a$ ) sind geöffnet, die Narben ( $s$ ) entwickelt.  $n$  Nektarium.

durchwachsen und die Narben durch Heranwachsen der Griffel schliesslich tiefer stehen als die Antheren.

Der regelrechte Befruchter ist die Gartenhummel (*Bombus hortorum* L.), deren 19—21 mm langer Rüssel bequem bis in den Grund des Spornes reicht. Sie ist der häufigste Besucher des Aklei; ich sah sie in Schleswig-Holstein, Mecklenburg, Thüringen, Vorpommern, auf Rügen, den nordfriesischen Inseln u. s. w., Herm. Müller beobachtete sie in Westfalen. Dieser Forscher sah auch — aber viel seltener — die Ackerhummel (*Bombus agrorum* F. ♀) in regelrechter Weise Honig saugen und so Kreuzung herbeiführen. Diese muss aber, um mit ihrem nur 12—17 mm langen Rüssel bis zum Sporngrunde vordringen zu können, den Kopf ganz in den Sporn Eingang stecken und so die Spornlänge um 5 mm abkürzen. Bienen mit noch kürzerem Rüssel sind von dem regelrechten Genuss des Honigs ausgeschlossen; sie müssen, um zum Nektar zu gelangen, den Sporn anbeissen. Besonders ist es die Erdhummel (*Bombus*

terrester L.) mit nur 7—9 mm langem Rüssel, welche den Sporn an der Umbiegungsstelle anbeißt und durch die gemachte Öffnung den Honig raubt. Hermann Müller sah eine Erdhummel auf die Oberseite einer Akleiblüte fliegen, mit der Zungenspitze am Grunde der Kelchblätter lecken; als sie hier nicht fand, an die Unterseite der Blüte kriechen und den Kopf in einen Sporn stecken; da sie hier wieder nichts fand, nochmals auf die Oberseite kriechen, nochmals vergeblich mit der Zungenspitze am Grunde der Kelchblätter lecken, endlich aber den Sporn anbeissen, die Rüsselspitze in das gebissene Loch stecken und auf diese Weise den Honig stehlen. Nunmehr wiederholte sie an den übrigen Spornen derselben Blüte und an jeder folgenden Blüte ohne weiteres Besinnen die Honiggewinnung durch Einbruch, und es ist wahrscheinlich, dass jede Erdhummel erst durch Probieren lernt, wie sie den Honig erlangen kann. Nachdem sie dies gelernt hat, beißt sie selbst an noch nicht geöffneten Blüten die Sporne an und kommt so allen normalen Besuchern zuvor, wie H. Müller bei Lippstadt und ich bei Kiel sahen. Schon Sprengel beobachtete, wie die Honigbiene (mit 6—7 mm langem Rüssel) auf dieselbe Weise verfuhr wie die Erdhummel; H. Müller bestätigt diese Beobachtung und fügt hinzu, dass sie öfters auch die von der Erdhummel gebissenen Löcher benutzt. Auch Schulz beobachtete in Tirol und in Thüringen Einbruchslöcher, welche von Hummeln herrührten.

Sowohl die Honigbiene als auch andere kleinere Bienen (— Hermann Müller beobachtete *Haliectus smethmannellus* K. ♀ und *H. leucozonius* K. ♀ —) sammeln Pollen auf den Akleiblüten, wobei sie sowohl Fremd- als auch Selbstbestäubung herbeiführen können.

Schenck beobachtete in Nassau: Hymenoptera: a) *Apidae*: 1. *Anthrena convexiuscula* K.; 2. *A. curvungula* Thoms.; 3. *Haliectus xanthopus* K. b) *Vespidae*: 4 *Odynerus melanocephalus* L.; Mac Leod in den Pyrenäen 3 Hummeln als Besucher, nur *Bombus hortorum* L. normal sgd. (B. Jaarb. III. S. 386.)

86. **A. atrata Koch.** [H. M., Alpenbl. S. 137.] — Die Blüteneinrichtung stimmt mit derjenigen der vorigen Art im wesentlichen überein. Es ist jedoch zweifelhaft, ob bei ausbleibendem Insektenbesuche spontane Selbstbestäubung erfolgt. Als Besucher beobachtete H. Müller 3 Hummeln und 2 Bienen (*Anthrena*-Arten).

87. **A. pyrenaica DC.** [Mac Leod, Pyrenäenbl. S. 385—386.] — Die Blütenfarbe ist dunkler als bei *A. vulgaris*, mit welcher im übrigen die Blüteneinrichtung übereinstimmt. Der enge Sporn der Kronblätter ist 20 mm lang, doch am Eingange 5—6 mm breit, so dass ein Rüssel von etwa 15 mm Länge dazu gehört, um bis zum Sporngrunde zu reichen. Besucher beobachtete Mac Leod nicht.

88. **A. crysantha A. Gr.** [Knuth, Bijdragen.] — Diese aus Nordamerika stammende, bei uns in Gärten angepflanzte Art besitzt eine mit derjenigen von *A. vulgaris* im wesentlichen übereinstimmende Blüteneinrichtung, doch ist der Sporn 45—50 mm lang, so dass *Bombus hortorum* L., den ich wiederholt als

Besucher beobachtete, mit seinem etwa 20 mm langen Rüssel nur einen Teil des im Sporn oft 30 mm und mehr aufsteigenden Nektars zu erlangen vermag. Die Länge des Sporns und die helle Blütenfarbe lassen darauf schliessen, dass diese Art wohl eine Nachtschwärmerblume ist, doch habe ich bei Kiel keine Sphingiden als Besucher gesehen.

### 18. *Actaea* L.

Protogynische Pollenblumen. Die kleinen Blüten sind zu Trauben vereinigt. In der Einzelblüte wird der Schauapparat durch die weisslichen Kelch-, Kron- und Staubblätter gebildet.

**89. *A. spicata* L.** [Ricca, Atti XIV; Kerner, Pflanzenleben II.; Del-pino, Ult. oss. II; H. M., Weit. Beob. I. S. 323; Kirchner, Beitr. S. 18.] — Die Blüten sind, nach Ricca, Kerner und Kirchner protogynisch. Mit Ausnahme des grünlichen Fruchtknotens sind die Blüten fast ganz weiss, nur die Spitze der Kelchblätter ist violett gefleckt, bei einzelnen Blüten zeigen auch die Staubfäden eine leicht violette Färbung. Die auseinander gespreizten Staubblätter sind nach oben keulig verdickt.

Als Besucher beobachtete Buldeberg in Nassau einen Käfer (*Byturus fumatus* F.) und einen Geradflügler (*Forficula auricularia* L.), letzteren Pollen und auch wohl Antheren fressend.

### 19. *Cimicifuga* L.

Blumen mit halbverborgenem Honig, welche am Grunde der Kronblätter in napfförmigen Gruben abgesondert wird.

**90. *C. foetida* L.** [Kerner, Pflanzenleben II. S. 189.] — Die kleinen, weisslichen, zu langen Trauben vereinigten Blüten duften nach frischem Honig, sie besitzen schaufelförmige Honigblätter. Über die sonstigen Einrichtungen der Blüten sowie über die Besucher ist nichts bekannt.

### 20. *Delphinium* Tourn.

Protandrische Hummelblumen. Der Nektar wird im Grunde des Spornes einer oder zweier Kronblätter abgesondert und so tief geborgen, dass er nur für einen langen Hummelrüssel erreichbar ist. Vornehmlich die Kelchblätter dienen als Anlockungsmittel. Das obere ist gespornt; der Sporn desselben umschliesst den Sporn des Kronblattes oder der Kronblätter als Futteral.

**91. *D. elatum* L.** [H. M., Befr. S. 120—122; Weit. Beob. I. S. 322; Beyer, spont. Bew.; Schulz, Beitr. II. S. 204; Knuth, Bijdr.] — Der Sporn des Kelchblattes dient, wie Herm. Müller in trefflicher Weise auseinandersetzt, nicht nur als Saftdecke, sondern nötigt auch die anfliegenden Hummeln auf dem allein zur Befruchtung der Blüte führenden Wege den Honig zu suchen: Das hohle, spitzkegelförmige Ende der nach hinten gerichteten Fortsätze der beiden obersten Kronblätter sondert den Honig ab und füllt sich mit demselben

so vollständig an, dass noch ein Teil desselben in den halbkegelförmigen, an der Innenseite offenen Hohlraum desselben Fortsatzes tritt. Indem beide Fortsätze sich dicht aneinander legen, bilden sie zusammen einen Hohlkegel, der sich am Ende in zwei mit Honig gefüllte Spitzen spaltet, mithin einen in ihm vor-



Fig. 16. *Delphinium elatum* L. (Nach Herm. Müller.)

1. Jüngere Blüte nach Fortnahme des blumenkronartigen Kelches, von vorn gesehen. 2. Die Blumenblätter in ihrer natürlichen Lage, schräg von vorn und unten gesehen. 3. Jüngere Blüte nach Fortnahme der rechten Seite des Kelches, von der rechten Seite gesehen. 4. Ältere Blüte ebenso, gerade von vorn gesehen. 5. Jüngere Blüte nach Fortnahme der rechten Seite des Kelches und der Blumenkrone, von der rechten Seite gesehen. *aa* die beiden oberen Blumenblätter, welche sich nach hinten in zwei den Honig absondernde und beherbergende Sporne verlängert und vorn Eingang und Führung für den Hummelrüssel darbieten. — *a'* Grund derselben. — *bb* die beiden unteren Blumenblätter, deren dicht an einander liegende Flächen den Eingang für den Insektenrüssel nach unten einschliessen und auf ihrer Oberseite je ein Büschel gelber Haare als Saftlun darbieten, während ihre Stiele (*b'*, 2) so weit auseinander liegen, dass sich im ersten Blütenstadium die Staubblätter, im zweiten die Narben zwischen ihnen hindurch (bei *b''*, 2) in den Weg des Insektenrüssels stellen können. — *c* Aufgesprungene Antheren, welche sich hinter dem Sporneingange in den Weg des Insektenrüssels gestellt haben. — *d* Noch nicht aufgesprungene, nach unten gebogene Antheren, die weiblichen Blütenteile verdeckend. — *e* Grundfläche der (fortgeschnittenen) Staubblätter und Stempel. — *f* Verblühte, nach unten zurückgebogene Staubblätter. — *g* Fruchtknoten. — *h* Narben, die sich an dieselbe Stelle gestellt haben, wo im ersten Blütenstadium die geöffneten Antheren standen. *i* Linke Hälfte des oberen Kelchblattes, welches sich nach hinten in eine verschumpfte Spornscheide (*i'*) verlängert. — *k* Linkes seitliches Kelchblatt. — *l* Linkes unteres Kelchblatt.

(3 und 5 in nat. Gr.; 1, 2 und 4 vergrössert.)

dringenden Hummelrüssel, falls er lang genug ist, sicher zum Honig leitet, während er kürzerrüsseligen Insekten wegen seiner Länge den Zutritt zum Honig verwehrt. Die nach vorn gerichteten Teile derselben Blätter setzen den oberen Teil des Hohlkegels nach vorn fort und bieten, indem sie sich am vorderen Ende erweitern und aufrichten, dem Hummelrüssel einen bequemen Eingang und sichere



Führung in die Honigbehälter. Diese vorderen Teile der oberen Kronblätter biegen sich schon bei leichtem Drucke auseinander, so dass der ganze Hummelkopf zwischen ihnen vorzudringen vermag, mithin die Tiefe, bis zu welcher der Rüssel vorgestreckt werden muss, um die Nektarien zu erreichen und zu entleeren, um 6—7 mm verkürzt wird. Die Länge vom Eingange des Hohlkegels bis zum Anfange der honigführenden Spitzen beträgt etwa 20 mm, bis zum Ende derselben 26—28 mm, so dass zur Erreichung des Nektars ein Rüssel von 13 bis 14 mm Länge nötig ist, wenn die Hummel den Kopf gänzlich in den Eingang steckt; zum völligen Entleeren der Nektarien ist alsdann aber ein Rüssel von 19—22 mm erforderlich.

Die beiden unteren Kronblätter besitzen auf ihren nach vorn gerichteten Flächen Büschel aufrecht stehender gelber Haare, die nicht nur als Saftmal anzusehen sind, sondern auch, indem sie sich dicht aneinanderlegen und dadurch den Eingang zum Honig auch nach unten begrenzen, der Hummel keine andere Wahl lassen, als an der einzig richtigen Stelle den Rüssel hineinzustecken. Ihre stielförmigen Teile stehen dagegen soweit auseinander, dass sie den Staubblättern und, nach deren Abblühen und Wiederabwärtsbiegen, den Fruchtblättern freien Raum lassen, sich in den dicht hinter dem Eingange liegenden Teil des Hohlkegels aufzurichten, so dass sie unfehlbar von der Unterseite des Rüssels oder Kopfes der honigsaugenden Hummeln gestreift werden müssen, mithin Kreuzung herbeigeführt wird.

Die Staubblätter sind anfangs (im noch nicht aufgesprungenen Zustande) nach unten geschlagen, richten sich dann in dem Masse, in welchem ihre Antheren sich öffnen, auf, sich dabei dem eindringenden Hummelkopfe in den Weg stellend, und biegen sich, wenn sie verblüht sind, wieder nach unten, um den sich jetzt aufrichtenden Griffeln mit den nunmehr herangereiften Narben Platz zu machen. Spontane Selbstbestäubung ist daher ausgeschlossen und Fremdbestäubung zur Befruchtung nötig. Erstere ist, nach Darwin, ohne Erfolg, wenn sie künstlich herbeigeführt wird. Die Aussaugung des Honigs kann auf regelrechtem Wege, wie oben nachgewiesen, nur von Hummeln mit einer Rüssellänge von 19—22 mm herbeigeführt werden. Von den mittel- und norddeutschen Bienen besitzen nur zwei eine solche, nämlich *Anthophora pilipes* F. (= *Podalirius acervorum* L.) und *Bombus hortorum* L. Die Flugzeit der ersteren ist aber zur Blütezeit von *Delphinium elatum* L. bereits vorüber, so dass nur noch die Gartenhummel als regelrechter Befruchter dieses Rittersporns übrig bleibt. In der That ist diese Art bisher fast als der einzige regelrecht honigsaugende und dabei befruchtende Besucher von *Delphinium elatum* L. von Müller in Gärten von Lippstadt, von mir in Kieler Gärten beobachtet, wengleich auch manche unserer anderen Hummelarten vermöge ihrer Rüssellänge in stande wären, wenigstens einen Teil des Honigs zu erlangen, z. B. *B. agrorum* F. mit 10—15 mm und *B. senilis* Sm. mit 14—15 mm langem Rüssel. Bei Strassburg beobachtete H. Müller *Anthophora personata* Ill. ♀. Im Riesengebirge beobachtete Schulz Einbruchslöcher an den Blütensternen, die ohne Zweifel von honigraubenden, kurzrüsseligen Bienen gebissen waren.

**92. D. Staphysagria L.** stimmt nach Hildebrand in Bezug auf Blüteneinrichtung und Besucher mit vor. im allgemeinen überein.

**93. D. Consolida L.** [H. M., Befr. S. 122, 123; Weit. Beob. I. S. 322, 323; Kirchner, Flora S. 274; Schulz, Beitr. II. S. 204; Knuth, Herbstbeobachtungen; Weit. Beob. S. 231.] — Die Blüteneinrichtung dieser Art unterscheidet sich, wie Herm. Müller zuerst auseinandergesetzt hat, von derjenigen der vorigen besonders durch die Verwachsung der vier Kronblätter. Dadurch verschmelzen die Fortsätze der beiden nach hinten gerichteten oberen Kronblätter zu nur einem Sporn von 15 mm Länge, der in seinem Grunde den Honig absondert und birgt. Die nach vorn gerichteten Lappen der vier Kronblätter bilden ausserdem eine am Eingange 7 mm weite Scheide, welche den Hummelkopf bequem aufzunehmen vermag. Da sie nur nach unten offen ist, wird hier im Anfange des Blühens der Pollen, später die Narbe von der Unterseite des Hummelkopfes berührt, da die Staub- und Fruchtblätter sich wieder in derselben Reihenfolge, wie bei *D. elatum* entwickeln. Mithin ist auch bei *D. Consolida* bei regelrechter Honigausbeute Fremdbestäubung gesichert. Spontane Selbstbestäubung ist ausgeschlossen; künstlich vorgenommene Selbstbestäubung ist von ziemlich unvollkommenem Erfolge.

Da, wie erwähnt, die Länge des Sporns, ausser dem 7 mm langen Eingange, 15 mm beträgt, so würde auch ein Rüssel von 15 mm Länge hinreichen, um bis zum Sporngrunde vorzudringen. Von den nord- und mitteldeutschen Hummelarten sind (— wieder abgesehen von *Anthophora pilipes* F. mit 19 bis 21 mm langem Rüssel, deren Flugzeit aber zur Blütezeit des Feld-Rittersporns bereits beendet ist —) eine Anzahl mit so langem Rüssel ausgestattet (vgl. Bd. I, S. 190), doch ist nur *Bombus hortorum* L. (mit 17—21 mm langem Rüssel) allein imstande, ohne grösseren Zeitverlust bis zum Nektar vorzudringen, während die übrigen Arten genötigt sind, den Kopf zwischen die vier als Eingang dienenden Lappen der Kronblätter zu zwängen. Überall, wo Beobachtungen über die Besucher von *Delphinium Consolida* L. gemacht sind (in Westfalen, Thüringen, Schleswig-Holstein), ist *Bombus hortorum* L. als der normale Besucher und Befruchter beobachtet worden. Mit grösster Emsigkeit fliegt diese Hummel von Blüte zu Blüte, fortwährend Kreuzung herbeiführend, wofür ihr dann aller Honig dieser Blume zufällt. Gelegentlich allerdings stellen sich andere Gäste ein, besonders Schmetterlinge (*Vanessa*-, *Pieris*-, *Satyrus*-, *Hesperia*-Arten), die mit ihrem langen, dünnen Rüssel meist bis zum Honig kommen, ohne Staub- und Fruchtblätter zu berühren. Auch die Honigbiene (mit nur 5—7 mm langem Rüssel) sah ich als gelegentlichen Besucher vergeblich nach Nektar suchend, mit dem Rüssel in den Sporn eindringen und dabei gelegentlich Fremdbestäubung herbeiführen. In Thüringen sind die Sporne von Honigräubern, also von kurzrüsseligen Hummeln erbrochen beobachtet, doch konnte Schulz die Attentäter nicht erwischen; hier sah H. Müller auch *B. lapidarius* L. ♀ saugend. Schletterer beobachtete bei Pola die Wollbiene *Anthidium manicatum* L.

**94. D. Ajacis L.** [Sprengel, S. 277, 278; Knuth, Herbstbeob.] — Die Blüteneinrichtung stimmt mit derjenigen der vorigen Art überein. Spornlänge

an Gartenpflanzen bei Kiel 15—18 mm. Als regelrechten Besucher und Befruchter sah ich wieder *Bombus hortorum* L., als gelegentlichen Befruchter wieder die Honigbiene, der es natürlich nicht gelang, bis zum Honig vorzudringen; als Honiglieb stellte sich hin und wieder *Vanessa Jo L.* ein.

**95. *D. grandiflorum* Jord.** besitzt, nach Jordan, an den hinteren Staubblättern nach aussen gerichtete Antheren, an den seitlich und vorn stehenden seitwärts nach aussen gerichtete.

## 21. *Aconitum* Tourn.

Litt.: Kronfeld, Aconitumblüte (Englers Jahrb. Bd. XI)

Protandrische Hummelblumen. Die grossen, blauen, violetten, buntgescheckten oder lebhaft gelben Kelchblätter dienen im Verein mit den kleineren Kronblättern als Anlockungsmittel. Die Augenfälligkeit wird noch erhöht durch die meist reichblütigen und traubigen Blütenstände. Die beiden oberen Kronblätter sind in langgestielte, vom oberen Kelchblatte, dem Helme, bedeckte kapuzenförmige Honigbehälter umgewandelt.

M. Kronfeld bezeichnet den Stiel des Honigblattes der *Aconitum*-Blüte als eine Hohlschiene, in welche die honigsaugenden Hummeln den Rüssel ein-

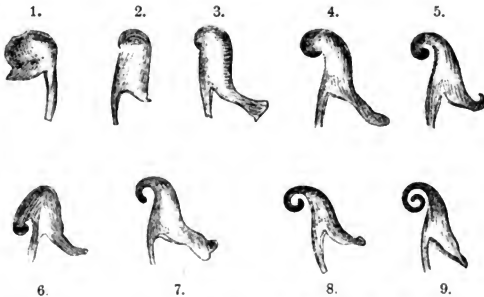

Fig. 17. Allmähliche Vervollkommnung der Nektarien bei *Aconitum*. (Nach M. Kronfeld.)

1. Nektarium von *Aconitum heterophyllum* Wall. (völlig spornlos). 2. *A. palmatum* Wall. (mit seichter Ausbuchtung). 3. *A. Napellus* L. (mit etwas stärkerer Ausbuchtung und verlängerter Lippe). 4. *A. Anthora* L. und *A. columbinum* L. (mit noch stärkerer Ausbuchtung). 5. *A. paniculatum* Lam. (Sporn deutlich abgesetzt). 6. *A. volubile* Pall., *E. villosus* Rgl. (mit buckelförmiger Erhebung des Rückens). 7. *A. Fischeri* Reichenb. (einwärts gebogen). 8. *A. septentrionale* Koelle (einwärts gerollt). 9. *A. Lycoctonum* L. (noch stärker einwärts gerollt).

führen, um ihn nach vor- und aufwärts bis zur eigentlichen Honigquelle vorzuschieben. Das Nektarium zeigt, wie Kronfeld nachweist, bei den verschiedenen Arten eine verschiedene Ausbildung (s. Fig. 17). Die einfachste Form findet sich bei *A. heterophyllum* Wall., einer ostindischen Art, bei welcher an einem ziem-

lich dicken Stiele eine unterwärts offene Kappe sitzt, deren freier Rand nur eine kurze Lippe aufweist. Bei *A. palmatum* Wall. tritt der Sporn zuerst als seichte Ausbuchtung auf; bei *A. Napellus* L. ist die Lippe verlängert und ausgeweitet; noch merklicher tritt der Sporn bei *A. Anthora* L. und *A. columbinum* Nutt. hervor, um bei *A. paniculatum* Lam. deutlich abgesetzt zu erscheinen; bei dem japanischen *A. Fischeri* Reichenb. ist der Sporn nach Art eines Flamingoschnabels vorgezogen und einwärts gebogen; bei *A. septentrionale* Koelle ist der Sporn rüsselförmig bis zu einer Länge von 6 mm ausgezogen; bei *A. Lycoctonum* L. ist er endlich zu  $1\frac{1}{2}$  Windungen aufgerollt.

Die Aconitum-Blüten sind, wie Kronfeld sich ausdrückt, Hummelblumen par excellence. Der Hummelkörper füllt das Innere einer Aconitum-Blüte gerade

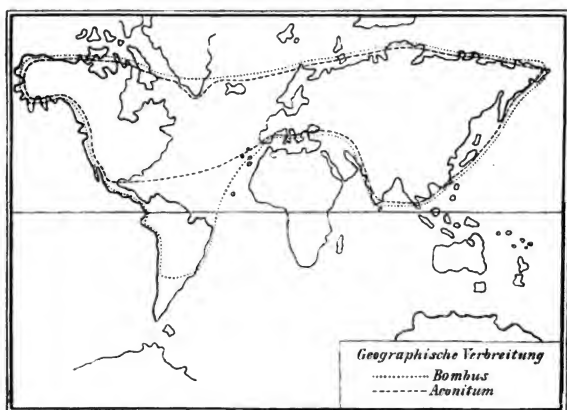

Fig. 18. Verbreitungskarte der Arten der Gattungen Aconitum und Bombus.  
 (Nach Kronfeld.)

aus. Macht man einen Abguss des Blüteninneren von Aconitum, so stimmt derselbe auffallend mit den äusseren Körperformen eines mittelgrossen Hummelweibchens überein. Aconitum ist in der That von Bombus abhängig: dort, wo Hummelbesuche nicht zu verzeichnen sind oder wo Hummeln bloss seitlich einbrechen, muss Aconitum aussterben. Am besten lässt sich die Abhängigkeit der Eisenhutarten von den Hummeln durch eine Zusammenstellung der Verbreitung von Aconitum und Bombus erkennen. Ein Blick auf die Karte (Fig. 18) zeigt, dass der Verbreitungskreis der Eisenhutarten in jenen der Hummeln vollständig hineinfällt und sich mit dem Hauptareal desselben deckt, d. h. die Gattung Aconitum ist in ihrem Vorkommen an das Insektengenus Bombus gebunden.

**96. A. Napellus L.** [Sprengel, S. 278, 279; H. M., Alpenblumen S. 137—139; Beyer, spont. Bew.; Knuth, Weit. Beob.; Rügen u. s. w.] — Das obere, grosse Kelchblatt der aufrecht stehenden Blüte ist nicht nur ein Teil des Schauapparates, sondern dient auch als Schutzdach für die beiden Nektarien und die darunter liegenden Staub- und Fruchtblätter. Die drei unteren kleineren Kelchblätter dienen im Verein mit den beiden unteren Kronenblättern gleichfalls der Anlockung, sind aber auch die Anflugstellen und

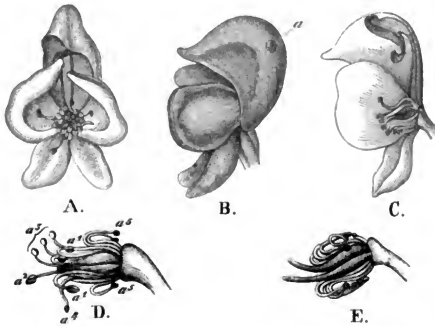

Fig. 19. *Aconitum Napellus* L. (Nach Herm. Müller.)

A. Blüte im ersten (männlichen) Zustande. Die (dunkel gehaltenen) Staubblätter haben sich angerichtet, ihre Antheren sind geöffnet und mit weissem Pollen bedeckt. B. Dieselbe Blüte, von der Seite gesehen. a ein von *Bombus mastrucatus* gebissenes Loch. C. Dieselbe Blüte im Längsdurchschnitt. D. Staub- und Fruchtblätter im ersten (männlichen) Blütenstadium: Die Antheren sind zum Teil geöffnet, die Narben noch unentwickelt. a<sup>1</sup> noch nicht aufgesprungene Antheren an noch zurückgebogenen Filamenten. a<sup>2</sup> sich aufrichtende Staubblätter. a<sup>3</sup> aufgerichtete, pollenbedeckte Staubblätter. a<sup>4</sup> entleerte und sich wieder zurückbiegende Staubblätter. a<sup>5</sup> entleerte und wieder ganz zurückgebogene Staubblätter. E. Staub- und Fruchtblätter im zweiten (weiblichen) Blütenstadium: Die Staubblätter sind sämtlich entleert und zurückgebogen, die Narbe entwickelt.

(A.—C. natürl. Grösse; D. E. Vergr. 2:1.)

Standflächen für die in die Blüte hineinkriechenden Hummeln; endlich vervollständigen sie das Schutzdach für die Staub- und Fruchtblätter. Die beiden oberen Kronenblätter sind in charakteristische Nektarien umgewandelt, deren etwa 15 mm langer Stiel sich der Biegung des Helmes anschmiegt und dann in ein unten offenes und mit geschweiftem Mündungslappen versehenes, oben geschlossenes und knotig angeschwollenes Gefäss übergeht. Die knotige Anschwellung ist aussen blauschwarz, innen grünlich gefärbt und sondert an der Innenseite eine so grosse Menge Nektar ab, dass dieser in Form eines grossen Tropfens an dem verengerten Halse des Nektariums hängt.

Die zahlreichen Staubblätter liegen anfangs mit nach unten umgebogenen, unaufgesprungenen Staubenteln im Blüteneingange. Alsdann richten sie sich

in dem Masse, in welchem die Staubbeutel aufspringen, in die Höhe und bieten den zum Honig vordringenden Hummeln den Pollen dar, der an der Unterseite des Insektes haften wird. Während dieses ersten Blütenzustandes sind die 3—5 Fruchtblätter noch unentwickelt und werden von den Staubblättern so dicht umschlossen, dass sie völlig verdeckt sind. Die Staubblätter biegen sich in dem Masse, in welchem sie abblühen, wieder nach unten; dabei sind zur Zeit der Verstäubung die Beutel der vorderen Staubblätter nach hinten, die der seitlichen nach innen, die der hinteren vorwiegend seitlich gerichtet. Sind alle Staubblätter abgeblüht, so entwickeln sich die Narben, die dann, befreit von den sie bisher umschliessenden Staubblättern, nunmehr den Blüteneingang beherrschen, so dass Hummeln, welche pollensaugend von einer im ersten Zustande befindlichen Blüte kommen, die Narben belegen und so Fremdbestäubung herbeiführen müssen. Spontane Selbstbestäubung ist daher in der Regel ausgeschlossen; doch kommt es vor, dass ein oder zwei Staubblätter noch mit Pollen behaftet und noch nicht dem Blüten Grunde wieder zugebogen sind, wenn die Narben sich entwickeln, so dass in solchen Ausnahmefällen spontane Selbstbestäubung erfolgen kann.

Besucher und Befruchter sind ausschliesslich Hummeln. Überall, wo ich die Pflanze in Gärten beobachtete (bei Kiel, auf den nordfriesischen Inseln, in Mecklenburg, auf Rügen, in Thüringen u. s. w.), fand ich die Gartenhummel (*Bombus hortorum* L. ♀), vereinzelt auch die Erdhummel (*Bombus terrester* L. ♀) als Besucher, honigsaugend. Hermann Müller beobachtete in den Alpen Hummelarten honigsaugend oder pollensammelnd, eine Hummel (*Bombus mastrucatus* Gerst.) den Helm anbeissend und aus der Öffnung Honig raubend, doch auch einzelne Exemplare dieser Art auf normalem Wege Honig saugend. Ein von H. Müller in den Alpen als Blütenbesucher beobachteter Schmetterling (*Lycæna* sp.) suchte vergeblich, Honig zu erlangen.

Frey-Gessner beobachtete in der Schweiz die Bienen:

1. *Bombus agrorum* F. ♀ ♂. 2. *B. alticola* Kriechb. ♀ ♂. 3. *B. brevigena* Ths. (= *mastrucatus* Gerst.). 4. *B. Gerstaeckeri* Mor. ♀ ♂ (besonders die Nest- oder Mutterweibchen). 5. *B. hortorum* L. ♀ (abgeflogen) ♂. 6. *B. mendax* Gerst. 1 ♂, zahlreiche ♀, 1 ♂. 7. *B. pratorum* L.; v. Dalla-Torre in Tirol: *B. alticola* Kriechb.; Gerstäcker bei Kreuth die Hummeln: 1. *Bombus hortorum* L. die Blüten „gleich anderen Hummel-Arten häufig am Grunde aufbeissend“; 2. *B. Gerstaeckeri* Mor.; 3. *B. mastrucatus* Gerst. ♀ ♂, welche die Blüten „von der Basis her aufbissen“; 4. *Psithyrus globosus* Ev.; Schletterer in Tirol die Gartenhummel.

Alfken beobachtete bei Bremen die Hummeln:

1. *Bombus agrorum* F. 2. *B. hortorum* L. 3. *B. silvarum* L. und in Tirol am Schlern 4. *B. Gerstaeckeri* Mor.

MacLeod beobachtete in den Pyrenäen 3 Hummeln und den Taubenschwanz als Besucher. (A. a. O. S. 381, 382.)

In Dumfriesshire in Schottland (Scott-Elliot, Flora S. 7) ist eine Hummel als Besucher beobachtet.

Ausserdem beobachteten, nach Kronfeld, Handlirsch in Nieder-Österreich 8, Hoffer in Ober-Österreich 10 Hummelarten, von denen die kurzrüsseligen (*B. mastrucatus*, *terrester*, *soroënsis*, *mendax*) den Honig durch Einbruch gewannen.

97. *A. variegatum* L. ist von Schulz in Thüringen mit Einbruchslöchern beobachtet. Kronfeld sah *Bombus agrorum* ♂ und ♀ und *hortorum* ♀, ♂. ♂ in Österreich normal saugen, dagegen *Halictus morio* und andere kurzrüsselige Insekten vergeblich nach Honig suchen.

98. *A. Lycoctonum* L. [Sprengel, S. 279; H. M., Alpenbl. S. 139, 140; Mac Leod, Pyreneenbl.; Aurivillius, Bot. Centr. Bd. 29; Schulz, Beitr. II. S. 284; Kronfeld, a. a. O.; Loew, Blumenbesuch I. S. 28; Knuth, Blütenbesucher.] — Die Blüteneinrichtung dieser Art stimmt im wesentlichen mit derjenigen der vorigen überein, doch ist der Nektar so tief geborgen, dass er nur den Hummeln mit allerlängstem Rüssel zugänglich ist. Der Helm der gelben Blüte ist ein fast rechtwinkelig aufsteigender Cylinder, welcher dem Nektarium als Schutzhülle dient. Letzteres bildet ein spiralg aufgerolltes Gefäss, dessen  $1\frac{1}{2}$  Spiralwindungen sich mit Honig füllen und welches daher eine sehr reichliche Menge Nektar absondern und fassen kann. Der Stiel desselben ist etwa 20 mm lang, und da die honig-saugenden Hummeln in dem einen Cylinder bildenden Helme keinen Halt haben, sondern sich nur an den Staub- und Fruchtblättern halten können, so ist auch ein etwa 20 mm langer Rüssel erforderlich.

In Mittel- und Norddeutschland wird der gelbe Eisenhut ausschliesslich von *Bombus hortorum* L., in den Alpen fast ausschliesslich von *B. opulentus* Gerstäcker (= *B. Gerstaeckeri* Morawitz) besucht<sup>1)</sup>. Diese beiden Hummeln besitzen von allen ihren in den genannten Gebieten vorkommenden Gattungsgenossen den



Fig. 20. *Aconitum Lycoctonum* L.  
(Nach Herm. Müller.)

A. Blüte im zweiten (weiblichen) Zustande, von der Seite gesehen. Nat. Gr. B. Dasselbe im Längsdurchschnitt (fast 2 : 1). Die oberen Staubblätter sind schon abgefallen.

1) Frey-Gessner (Exkursionen 1880) wies zuerst darauf hin, dass die alten ♀ von *Bombus Gerstaeckeri* Morawitz konsequent auf *Aconitum Lycoctonum* L., die ♀ und ♂ auf *A. Napellus* L. fliegen, eine Erscheinung, welche von Dalla Torre als Heterotrophie bezeichnet hat. (Vgl. Bd. I, S. 191.) Dieser Forscher erklärt die Erscheinung durch die äusserst kurze Arbeitszeit des *B. Gerstaeckeri*, der erst im Juli erscheint und selbstverständlich Ende September, Anfang Oktober verschwindet und dadurch, dass mit den Mutterhummeln gleichzeitig ♀ und ♂ (vom 20. August ab) erscheinen, es also im Interesse der Art liegt, dass sie verschiedene Blumen besuchen. Heterotrophie (*ἕτερος, τροφή*) nennt v. Dalla Torre diese Erscheinung insofern mit Recht, als in jenen Gegenden, in welchen *A. Lycoctonum* und *A. Napellus* zusammen in grosser Menge vorkommen, nach allen bisherigen Beobachtungen die ♀ von *B. Gerstaeckeri* wirklich nur *A. Lycoctonum*, die ♀ und ♂ aber ausschliesslich *A. Napellus* zu besuchen scheinen, also eine wirkliche Teilung des Tisches (Verschieden-

längsten Rüssel: *B. hortorum* einen von 21, *B. Gerstaeckeri* von 22 mm. Auch Alfken bemerkte, nach einer brieflichen Mitteilung an mich, am Aufstieg zum Schlern in Tirol *B. hortorum* L. ♀ ♂, sehr hfg. in Gesellschaft der Weibchen von *B. Gerstaeckeri* Mor. in den Blüten von *A. Lycoctonum* eifrig Honig saugen. — In Jämtland (im mittleren Schweden) sah *Aurivillius* ausser *B. hortorum* L. auch häufig *B. consobrinus* Dahlb. als Befruchter. Letzterer steht dem ersteren so nahe, dass Schmiedeknecht ihn (*Apidae Europaeae* p. 295, 297, 305) als eine Form desselben bezeichnet. — Endlich hat Mac Leod in den Pyrenäen auch wieder *B. hortorum* L. als Besucher von *A. Lycoctonum* L. var. *pyrenaicum* Ser. (als Art) angetroffen. Ausserdem sah dieser Forscher auch zahlreiche Exemplare von *B. Gerstaeckeri* Mor. ♀ dem Nektar dieser Blume nachgehen und dabei Fremdbestäubung bewirken.

Es ergibt sich aus diesen Beobachtungen also, dass *A. Lycoctonum* L. überall von Hummeln mit ausnahmsweise langem Rüssel besucht und befruchtet wird. Sonst ist in den Alpen und Pyrenäen nur noch *B. mastrucatus* Gerst. an den Blüten des gelben Eisenhut beobachtet, teils pollensammelnd, teils den Helm in der Höhe des Nektariums anbeissend und so Honig raubend. Auch in Mittelldeutschland und in Schweden sind kurzrüsselige Hummeln als Honigräuber beobachtet, wie *B. terrester* L. und *B. alticola* Kriechb. Pollensammelnd ist in Schweden auch *B. jonellus* K. = *B. scrimshiramus* K. bemerkt.

*Aurivillius* und Mac Leod beobachteten (in Schweden bezw. in den Pyrenäen) zwei meist scharf getrennte Blütenformen, zwischen denen sich allerdings hier und da Übergänge finden:

- a) *orthocera* Knuth: Sporn fast gerade, stärker, die Spitze stumpfer;
- b) *campylocera* Knuth: Sporn mehr oder weniger stark, zuweilen fast halbkreisförmig aufwärts gebogen, enger, gegen die Spitze schmaler. (Im Knospenzustande ist auch der Sporn von Form b gerade.)

**99. *A. Anthora* L.** [Mac Leod, Pyreneenbl.] — Die blassgelben Blumen sind weit geöffnet. Der Helm hat über der Mündung der Blüte einen nach vorn gerichteten, gebogenen Schnabel. Die beiden seitlichen Kelchblätter sind von innen konkav und wollig behaart. Als Anflugsstelle und Halteplätze dienen die drei oder zwei übrigen Blumenblätter. Die schwarzen Staubblätter stechen gegen die sonstige allgemeine Färbung der Blüte stark ab, wodurch die Blumen sehr augenfällig werden. Die Entwicklungsfolge der Staub- und Fruchtblätter ist dieselbe wie bei *A. Napellus*. Die Anzahl der gleichzeitig entwickelten Staubblätter ist gering, woraus folgt, dass die Blume lange Zeit in dem nämlichen

heit der Nahrung) stattfindet oder wenigstens stattzufinden scheint. (Nach Hoffer, *Naturw. Miscell.* 1889, S. 21, 22.) Hoffer (a. a. O., S. 23—25) bemerkte jedoch in Steiermark an Standorten, an welchen *A. Napellus* sehr häufig ist, während *A. Lycoctonum* nur höchst selten auftritt, *B. Gerstaeckeri* ♀ auch an *A. Napellus* fliegen, so dass die von v. Dalla Torre am Schlern in Tirol beobachtete Heterotrophie in Steiermark nicht vorkommt, sondern hier alle drei Formen oder Geschlechter (♀ ♂ ♀) hauptsächlich von *A. Napellus* leben.



Zustande bleibt. — Besucher hat *MacLeod* nicht beobachtet. *Hoffer* beobachtete bei *Graz* *Bombus Gerstaeckeri* ♂ saugend.

**100. *A. septemtrionale* Koell.** ist, nach *Axell* (Anordn. S. 34), gleichfalls protandrisch.

**101. *A. Cammarum* L.** [*A. Stoerkianum* Rehb.] — In Gärten beobachtete *Schneider* (*Tromsø Museums Aarshefter* 1894) im arktischen Norwegen *Bombus hortorum* als Besucher. Sonst beobachtete er diese Hummel dort nirgends.

## 22. *Paeonia* Tourn.

Protogyne Pollenblumen (?). Die grossen, roten Kronblätter dienen als Schauapparat.

**102. *P. officinalis* L.** Die nur am Tage geöffneten Blüten besitzen nach *Kerner* Nachtschattenduft.

Als Besucher sah ich in Gärten bei *Kiel* *Bombus terrester* L. ♂, vergeblich nach Honig suchend.

**103. *P. Moutan* Sims** (*P. arborea* Don). Die Befruchtung dieser aus China stammenden Art wird nach *Delpino* regelmässig durch Käfer (Cetonien) bewirkt, wobei diese besonders die am Grunde der Fruchtknoten sitzende fleischige Scheibe belecken.

## 2. Familie Magnoliaceae DC.

**104. *Illicium religiosum* L.** In der Blütenmitte befinden sich, nach *Delpino* (Appl. S. 10), kleine, Narbenpapillen ähnliche, saftreiche Drüsen, durch welche wahrscheinlich Käfer (Cetonien) angelockt werden, welche honigleckend die Befruchtung vermitteln.

**105. *Magnolia Yulan* Desf.** (Aus China stammend.) Die weissen, duftenden, aufrechten, lilienförmigen Blüten sind, nach *Delpino* (Ult. oss.), protogyne Bienenblumen. Im ersten (weiblichen) Blütenzustande sind die besuchenden Bienen weder imstande, an den glatten Kronblättern emporzukriechen, noch von den in der Blütenmitte aufrecht stehenden, kurzen Stempeln zu entkommen, sondern sie bleiben bis zum Eintritt des zweiten (männlichen) Blütenzustandes, in welchem die Staubbeutel aufspringen, gefangen. Alsdann können sie, mit Pollen bedeckt, die Blüte verlassen und werden beim Besuche einer anderen, im ersten Zustande befindlichen, diese mit dem Blütenstaube der ersten belegen.

**106. *M. grandiflora* L.** (In Florida heimisch.) Die weissen, duftenden, protogynen Blüten werden, nach *Delpino* (Ult. oss. S. 233—235), von Käfern (Cetonien) besucht und befruchtet. Im ersten Blütenzustande finden sie unter den drei inneren Kronblättern, welche über den Fruchtblättern ein Gewölbe bilden, ein warmes und honigbietendes Obdach, welches sie erst verlassen, wenn die Kronblätter beim Aufspringen der Antheren abfallen. Mit Pollen bedeckt, begeben sie sich alsdann wieder in eine im ersten Zustande befindliche Blüte,

deren bereits entwickelte Narbe sie daher belegen müssen. Selbstbestäubung ist infolge der ausgeprägten Protogynie ausgeschlossen. Besucher sind *Cetonia aurata* L. und *Oxythyrea funesta* Poda (= *C. stictica* L.)

### 3. Familie Anonaceae Juss.

**107. Asimina triloba Dunal.** In der Mitte der hängenden, protogynen Blüten erheben sich, nach Delpino (a. a. O. S. 231), die Staubblätter als eine Halbkugel, an deren Mitte einige Griffel mit den Narben hervortreten. Im ersten (weiblichen) Zustande liegen die drei inneren Kronblätter, an deren Grunde der Honig abgesondert wird, den Staubblättern dicht an, so dass die besuchenden Insekten (Fliegen) die bereits entwickelten Narben berühren müssen, wenn sie zum Honig gelangen wollen. Im zweiten (männlichen) Zustande sind die Narben vertrocknet, die inneren Kronblätter haben sich gehoben, so dass die jetzt pollenbedeckten Antheren auf dem Wege zum Honig berührt werden, mithin Fremdbestäubung in jüngeren Blüten durch den Pollen älterer herbeigeführt werden muss. — Als Besucher beobachtete Delpino folgende sieben von Rondani bestimmte Musciden:

1. *Calliphora erythrocephala* Mg., 2. *Lucilia sericata* Mg., 3. *Cyrtoneura pascuorum* Mg., 4. *C. stabulans* Fall., 5. *C. assimilis* Fall., 6. *Homalomyia prostrata* Rossi, 7. *Megaglossa umbrarum* Mg.

### 4. Familie Menispermaceae DC.

**108. Akebia quinata Des.** Nach Francke (Diss. 1883) findet Fremdbestäubung durch Wind oder Insekten statt. Die weiblichen Blüten sind lange vor den männlichen entwickelt.

### 5. Familie Calycanthaceae Lindl.

**109. Chimonanthus fragrans Lindl.** (*Calycanthus praecox* L.) Die grünlich-weißen, stark duftenden, vor den Blättern erscheinenden Blüten sind, nach Hildebrand (Bot. Ztg. 1869), protogynisch. Im ersten Zustande sind die noch unentwickelten Antheren von den Narben entfernt, welche mit dem Pollen anderer, bereits im zweiten Zustande befindlicher Blüten durch Vermittlung von Insekten belegt werden können. Im zweiten Stadium überragen die aufgesprungenen Antheren die Narben, so dass erstere von den Besuchern gestreift werden müssen.

Auch Entleutner (Die sommergrünen Ziergehölze von Südtirol) schildert die Blüten als protogynisch: Im ersten Blütenzustande bilden die Staubblätter in der erst halb geöffneten Blüte einen Trichter, aus dessen Mitte sich die von sterilen Staubblättern umgebenen Fruchtblätter mit den bereits belegungsfähigen Narben erheben. Im zweiten Stadium legen sich die bis dahin gegen die Blüten-

hülle zurückgebogenen Antheren an die Fruchtblätter und verdecken und überlagern diese dabei vollständig. Dann öffnen sich die Antheren, so dass ein besuchendes Insekt nun zwischen Antheren und Blütenhülle zu dem im Blüten Grunde abgesonderten Honig vordringen muss. Fliegt es dann auf eine im ersten Blütenzustande befindliche Blume, so belegt es die Narbe derselben, da es alsdann nur den kegelförmigen Raum zwischen Antheren und Narben betreten kann, um zum Nektar zu gelangen.

Als Besucher sah Delpino (Altri app. S. 59) bei Florenz eine Biene (*Osmia*).

**110. Calycanthus floridus L.** Die braunen, schwach erlbeerduftenden, honiglosen Blumen dieses aus Nordostamerika stammenden Strauches sind, nach Delpino (Ult. oss. in Atti XVII und Altr. app. S. 58), protogynisch mit kurzlebigen Narben. Als Befruchter wirken wahrscheinlich Rosenkäfer (*Cetoniæ*).

## 6. Familie Berberidaceae Ventenat.

### 23. Berberis L.

Homogame Blumen mit halbverborgenem Honig, welche zu reichen Trauben vereinigt sind, so dass trotz der verhältnismässigen Kleinheit der Einzelblüten sie durch ihre Zusammenhäufung recht augenfällig werden. Sowohl die Innenseite der Kelchblätter als auch die Kronblätter sind gelb gefärbt. Der Nektar wird an der Innenseite der Kronblätter nahe dem Grunde derselben von je zwei fleischigen Polstern abgesondert und von den konkaven Kronblättern ziemlich gut geborgen. Viele Arten haben reizbare Staubblätter, welche sich bei Berührung der Innenseite ihrer Basis plötzlich gegen den Stempel bewegen.

**111. B. vulgaris L.** [Sprengel, S. 203—206; H. M., Befr. 124—126; Weit. Beob. I. S. 323; Alpenbl. S. 142; Kirchner, Flora S. 255; Knuth, Grundriss S. 21; Bijdr.] — Sprengel, welcher die Blüteneinrichtung zuerst beschrieb, deutete sie auf Selbstbestäubung: „Wenn ein von einem Insekt berührtes Filament sich an das Pistill anlegt, so drückt es die innere staubvolle Spitze dicht an das Stigma an, und weil dieses feucht ist, muss ein Teil des Staubes an demselben haften. Auf solche Art wird das Stigma nach und nach ringsherum mit Staub versehen und der Fruchtknoten befruchtet.“

Herm. Müller wies diese Auffassung als irrtümlich nach und deutete die Blüteneinrichtung auf Fremdbestäubung:

Die Blüten stehen wagerecht oder schräg abwärts (nicht senkrecht wie Sprengel beschreibt und abbildet); sie sind daher, wie Herm. Müller hervorhebt, durch ihre Stellung nicht völlig gegen das Eindringen des Regens geschützt, doch geschieht dies ziemlich erfolgreich durch die konkaven, an der Spitze noch stärker einwärts gekrümmten drei inneren Kelchblätter und die sechs ebenso beschaffenen Kronblätter, welche die Staubblätter im ungeritzten Zustande völlig in sich aufnehmen und die Staubbeutel mit ihren Spitzen überdecken.

Die Nektardrüsen bilden zwei dicke, orangefarbene Anschwellungen am Grunde jedes Kronblattes und liegen so dicht aneinander, dass sie sich berühren. Die Staubblätter liegen im ungereizten Zustande den Nektarien so dicht an, dass der Nektar sich in den Winkeln zwischen den Staubfäden und dem Fruchtknoten ansammelt. Als Narbe dient, wie schon Sprengel erkannt hat, der klebrige Rand der auf dem Fruchtknoten sitzenden Scheibe. Sie ist mit den Staubblättern gleichzeitig entwickelt.

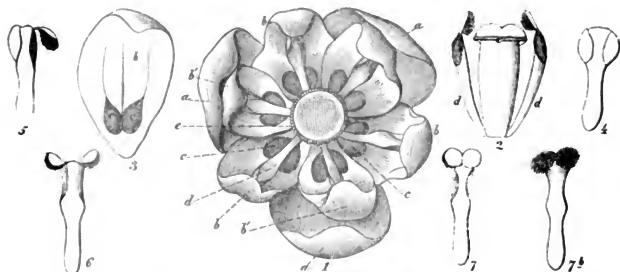

Fig. 21. *Berberis vulgaris* L. (Nach Herm. Müller.)

1 Blüte von oben gesehen. *a* die drei inneren, grossen Kelchblätter, welche durch Grösse und Farbe mit zur Anlockung dienen, *b* äussere, *b'* innere Kronblätter, *c* Honigdrüsen, *d* Staubfäden, *e* Narbe. 2 Stellung der nach dem Griffel hin bewegten Staubblätter. 3 Kronblatt mit den beiden dicken, fleischigen, orangefarbenen Saftdrüsen *c*. 4–7 Staubblätter in den verschiedenen Zuständen des Aufspringens, Aufrichtens und Drehens der Staubmassen von aussen gesehen. 4 Staubblatt mit noch geschlossenen Staubbeutel. 5 Die äussere Haut des rechten Beutels hat sich unten klappenförmig ringsum abgelöst und beginnt das freie Ende mit der an ihr haftenden Staubmasse aufwärts zu drehen. 6 Beide Klappen in fast vollendeter Aufwärtsdrehung. 7 Beide Klappen haben sich so gedreht, dass sie die Staubmassen der Blütenmitte zukehren. 7b Ein solches Staubblatt von der Blütenmitte her gesehen.

Indem Insekten den Nektar aufsuchen, berühren sie den verbreiterten, reizbaren Grund der Staubfäden und veranlassen dadurch diese zu einer plötzlichen Einwärtsbewegung nach dem Stempel zu, so dass der Kopf oder der Rüssel des Insektes zwischen die aufgesprungenen Antheren und den mit diesen gleich hoch stehendem Narbenrand gerät. Meist verlassen dann die Insekten die eben besuchte Blüte und begeben sich zu einer anderen, so dass sie in dieser, wenn sie mit der bestäubten Seite die Narbe berühren, Fremdbestäubung bewirken. Bei ausbleibendem Insektenbesuche tritt beim Verwelken der Blüte spontane Selbstbestäubung ein, indem die Antheren von selbst mit der Narbe in Berührung kommen. Sie scheint jedoch nicht stets von Erfolg zu sein, da zahlreiche Blüten die Früchte nicht ausbilden.

Nach Pfeffer wird die Bewegung der Staubblätter durch Wasserzufluss nach der gereizten Stelle hervorgerufen. Nach Chauveaud (*Comptes rendues* Bd. 119) ist jedoch ein besonderes Gewebe an der Bewegung beteiligt, welches

aus langgestreckten, fest aneinander gefügten, engen Zellen besteht, zwischen denen sich, namentlich an den Enden, kleine Interzellularräume befinden. Die Querwände dieser Zellen sind dünn, ihre Längswände dagegen dick, mit zahlreichen eingestreuten dünnen Stellen. Diese letzteren ermöglichen sowohl einen sehr schnellen Austausch zwischen den Zellen, als auch eine schnelle Beugung dieses elastischen Gewebes. Dasselbe ist von dünnwandigen Zellen überdeckt, deren Inhalt das reizbare aktive Element bildet. Im Ruhezustande bildet das Protoplasma jeder Zelle des Bewegungsgewebes ein dickes, der Zellhinterwand anliegendes Band. Wird es gereizt, so wird es plötzlich schlaff, breitet sich aus, krümmt sich zu einem Bogen und, während seine Ränder an den Transversalwänden ziehen, presst seine konvexe Mitte gegen die äussere Wand, welche sich noch stärker wölbt, so dass die Zelle sich verkürzt und dicker wird. Diese Veränderung des Bewegungsgewebes hat eine Krümmung des Fadens nach innen zur Folge.

Besucher und Befruchter sind, der Bergung des Nektars entsprechend, meist mittel- und kurzrüsselige Insekten. Sie saugen sämtlich Honig, nur einige Bienen sammeln auch Pollen. Als Besucher beobachteten H. Müller (1) und ich (!):

A. Coleoptera: a) *Coccinellidae*: 1. *Coccinella conglobata* L. = *14punctata* L. sgd. (1); 2. *C. septempunctata* L., häufig, sgd. (!); 3. *C. variabilis* Hbst., hld. (1). b) *Dermetidae*: 4. *Attagenus pello* L., sgd. (1). B. Diptera: a) *Muscidae*: 5. *Musca corvina* F., sgd. (1); 6. *Musca domestica* L., sgd. (1, !); 7. *Onesia cognata* Mg., w. v. (1); 8. *O. floralis* R. D., w. v. (1); 9. *O. sepulchralis* Mg., w. v. (1). b) *Syrphidae*: 10. *Ascia podagrica* F., häufig, sgd. (1); 11. *Eristalis arbustorum* L., sgd. (1, !); 12. *E. nemorum* L., w. v. (1); 13. *E. pertinax* Scop., w. v. (!); 14. *E. tenax* L., w. v. (1, !); 15. *Helophilus florens* L., w. v. (1); 16. *H. pendulus* L., w. v. (1, !); 17. *Rhingia rostrata* L., w. v. (1, !); 18. *Syrphus balteatus* Deg., w. v. (!). C. Hymenoptera: a) *Apidae*: 19. *Anthrena albicans* Müll. ♀, w. v. (1, !); 20. *A. fulva* Schrk. ♀, ziemlich häufig, sgd. und psd. (1); 21. *A. fulvicrus* K. ♂, in Mehrzahl, sgd. (1); 22. *A. helvola* L. ♂, sgd. (1); 23. *A. praecox* Scop. ♀, w. v. (1); 24. *A. trimmerana* K. ♀, w. v. (1); 25. *Apis mellifica* L. ♀, zahlreich, sgd. (1, !); 26. *Bombus pratorum* L. ♀, sgd. (1); 24. *B. terrester* L. ♀, w. v., häufig (1, !); 28. *Halictus rubicundus* Chr. ♀, sgd. (1). b) *Formicidae*: 29. *Lasius niger* L. ♀, hld. (1). c) *Vespidae*: 30. *Vespa holsatica* F. ♀, sgd. (1); 31. *V. rufa* L. ♀, w. v. (1).

In den Alpen beobachtete Herrn. Müller ferner 14 Fliegen, 3 Käfer, 9 Falter. v. Dalla Torre bemerkte in Tirol die Bienen *Anthrena trimmerana* K. ♂, *A. atriceps* K. ♂; Kohl daselbst die Goldwespe *Elampus aeneus* Pz., sowie die Faltenwespe *Leionotus nigripes* Pz.; Schiner in Österreich die Schwebfliege *Criorhina berberina* F.; Schletterer verzeichnet für Tirol die beiden Erdbienen *Anthrena tibialis* K. und *trimmerana* K. als Besucher.

Ricca (Atti XIV) beobachtete Hummeln und Wespen; H. de Vries (Ned. Kruidk. Arch. 1877) in den Niederlanden *Apis mellifica* L. ♀, sehr zahlreich, als Besucher.

In Dumfriesshire in Schottland (Scott-Elliott, Flora S. 7) sind 2 Hummeln, 1 kurzrüsslige Apide und 2 Schwebfliegen als Besucher beobachtet.

**112. B. aquifolium Pursh** (*Mahonia aquifolium* Nuttall), ein aus Nord-Amerika stammender Zierstrauch unserer Gärten, besitzt eine Blüteneinrichtung, welche derjenigen der vorigen Art entspricht.

Als Besucher sah ich Syrphiden (*Eristalis tenax* L., *Syrphus ribesii* L., *Rhingia rostrata* L.), ferner die Honigbiene und *Anthrena albicans* Müll. ♀, sowie 2 Hummeln: *Bombus terrester* L. ♀, *B. lapidarius* L. ♀ und einige Musciden. sämtlich sgd. Schletterer beobachtete bei Pola die Apiden: 1. *Bombus terrester* L. „von den Weihnachtstagen bis Ende Jänner“; 2. *Xylocopa violacea* L.

## 24. *Epimedium* L.

Protogyne Blumen mit verborgenem Honig. Die blutroten Kronblätter dienen als Schamapparat; die eine Nebenkronen darstellenden, becherförmigen Honigblätter sind gelb und besitzen eine nektarabsondernde kurze Aussackung.

**113. *E. alpinum* L.** [Kerner, Pflanzenleben II. S. 234; Loew, Bl. Fl. S. 182; Knuth, Bijdragen.]—Die Antheren springen mit Klappen auf, die sich über der bereits vorher empfängnisfähigen Narbe zusammenlegen, diese aber nicht mit Pollen versehen können, da die Blüten anfangs hängen. Später richten sie sich auf, so dass nummehr Pollen herabfallen kann. Die spontane Selbstbestäubung tritt um so sicherer ein, als der Stempel sich bis zur Berührung mit den Antheren verlängert.

Nach Warnstorf ist der Pollen gelb, brotförmig, zartwarzig, durchschnittlich  $43 \mu$  lang und  $31 \mu$  breit.

Am 2. Mai 1896 gelang es mir, den Befruchter dieser interessanten Blume im botanischen Garten der Ober-Realschule zu Kiel zu beobachten: es war die Honigbiene. Sie sog die Honigblätter der Reihe nach aus, indem sie sich dabei auf der Blüte im Kreise herumdrehte. Beim Auffliegen berührte sie die 1 mm weit aus der Blüte hervorragende Narbe und belegte sie mit mitgebrachtem Pollen. Beim Honigsaugen bedeckte sie dann ihre Unterseite von neuem mit Blütenstaub.

**114. *E. pinnatum* Fisch.** [Loew, Blütenbiol. Beitr. I. S. 5.] — Diese aus dem Kaukasus und aus Persien stammende Art ist im botanischen Garten zu Berlin gleichfalls protogynisch; sie stimmt in Bezug auf die Blüthenrichtung, abgesehen von den Dimensionen und der Färbung, mit *E. alpinum*, überein.

Als Besucher beobachtete Loew *Osmia rufa* L. ♀, sgd.

**115. *E. macranthum* Lindl.** besitzt, nach Loews Untersuchungen (Blütenb. Beiträge. I. S. 6), im botanischen Garten zu Berlin, lange, dünne Sporne, welche den Nektar bergen, so dass wohl langrüsselige Bienen die Befruchter sind. Die Einrichtung von

**116. *E. violaceum* Morr. et Dene.** ist dieselbe wie diejenige der vorigen Art, mit welcher *E. violaceum* vielleicht zu einer zusammenzufassen ist. [Loew, Blütenb. Beitr. I. S. 6.]

**117. *E. rubrum* Morr.** [Loew, Blütenbiol. Beitr. I. S. 6], welches, wie die beiden vorhergehenden aus Japan stammt, besitzt einen verhältnismässig dicken Sporn. Die Blüten sind, wie die der vorhergehenden Arten, protogynisch.

Als Besucher beobachtete Loew im botanischen Garten zu Berlin *Bombus agrorum* F. ♀, sgd.

## 25. Podophyllum L.

Honig- und saftmallose Pollenblumen.

**118. P. Emodi Wallr.** [Loew, Blütenbiol. Beitr. I. S. 8.] — Diese aus dem Himalaya stammende Art wird wahrscheinlich in der Weise befruchtet, dass die Besucher die Narbe als Anflugstelle benutzen und dann, um Pollen zu sammeln, zu den Staubblättern übergehen. Beim Besuche einer zweiten Blüte muss dann Fremdbestäubung erfolgen. Da die Narbe die Antheren überragt, ist spontane Selbstbestäubung ausgeschlossen.

**119. P. peltatum L.** [Loew, Beitr. I. S. 9.] — Die Zahl der Blüten- teile dieser nordamerikanischen Art variiert oft. Die Staubblätter ragen schon aus der Knospe hervor.

**120. Achlys triphylla DC.** hat, nach Calloni [Arch. sc. phys. et nat. Genève 1886], drei Blütenformen in jedem Blütenstande: Die unteren sind unfruchtbar, die mittleren zum Teil fruchtbar, die oberen sämtlich fruchtbar.

## 7. Familie Nymphaeaceae DC.

Knuth, Ndrf. Ins. S. 20, 21; Caspary in Engler und Prantl, Natürl. Pflanzenfamilien III. 2. S. 2—3.

Die grossen schwimmenden Blüten sind durch den Standort der Pflanzen im Wasser gegen ankriechende Tiere geschützt und nur fliegenden Insekten zugänglich. Die Innenseite der Kelchblätter ist von der Farbe der Kronblätter, so dass beide Blütenblattkreise die Augenfälligkeit bewirken. Als weiteres Anlockungsmittel dient ein mehr oder minder deutlicher Honigduft.

## 26. Nymphaea L.

Homogame oder schwach protogyne Pollenblumen mit Honigduft. (Die Narbe sondert eine Feuchtigkeit ab, welche vielleicht von Insekten abgeleckt wird; nach Jordan sollen jedoch vor den Staubblättern flache Nektarien liegen, so dass die Blumen alsdann zur Klasse B oder AB gehören würden.) Die weisse Innenseite der Kelchblätter und die zahlreichen, weissen, allmählich in die Staubblätter übergehenden Kronblätter bedingen die Augenfälligkeit der Blüte.

**121. N. alba L.** [Delpino, Alcimi appunti S. 17; Knuth, Ndrf. Ins. S. 21, 148; Weit. Beob. S. 231; Heinsius, Bot. Jaarb. IV, 1892; Kerner, Pflanzenleben II. S. 211—213; Schulz, Beitr. II. S. 9; Watson, Bot. Jb. 1884. I. S. 682; Caspary in Engler, Nat. Pflanzenfam.] — Die schwach duftenden, sehr grossen, weissen, sich morgens öffnenden und gegen Abend schliessenden Blüten sind nach meinen Beobachtungen homogam; nach Kerner sind die Narbenpapillen bereits beim Aufblühen entwickelt und bleiben einige Tage frisch. Die Antheren beginnen am Tage des Aufblühens oder einen, selten einige Tage später sich zu öffnen. Durch sichelförmige Biegung der Staubfäden stehen die Antheren über den zu einer Platte ausgebreiteten Narben, so dass

durch Hinabfallen des Pollens spontane Selbstbestäubung eintreten muss. Besuchende Insekten können sowohl Fremd- als auch Selbstbestäubung herbeiführen, doch ist der Insektenbesuch nur spärlich. Der Blütendurchmesser beträgt meist bis 10 und selbst noch mehr Centimeter. In ausgetrockneten Marschgräben auf der Insel Föhr fand ich aber Blüten von nur 5 cm Durchmesser, die ich (Flora der nordfriesischen Inseln, S. 32) als *forma terrestris* bezeichnet habe.

Besucher: Ich sah auf der Insel Föhr zahlreich eine winzige Muscide (*Notiphila cinerea* Fall.); Heinsius in Holland gleichfalls eine Art derselben Gattung (*Notiphila nigricornis* Stenh.); Schulz in Mitteldeutschland einzelne Fliegen und Käfer. MacLeod bemerkte in Flandern 1 Käfer (*Donacia*). [B. Jaarb. VI. S. 183.]

In Dumfriesshire (Schottland) [Scott-Eliot, Flora S. 7] sind *Apis*, 1 Hummel und Musciden als Besucher beobachtet.

**122. *Victoria regia* Lindley.** Die bis tellergrossen, anfangs weissen, dann rosa Blüten werden nach Delpino's Vermutung von *Cetonien* und *Glaphyriden* besucht und befruchtet.

## 27. *Nuphar* Sm.

Homogame oder schwach protogyne Blumen mit halb- oder ganz verborgenem Honig, welcher im Rücken der Kronblätter abgesondert und in dem Winkel zwischen Kelch- und Kronblättern angesammelt wird. Die innen gelb gefärbten Kelchblätter und die übrigen gleichfalls gelben Blütenblattkreise dienen als Schauapparat.

**123. *N. luteum* Smith.** [Sprengel, S. 273; H. M., Befr. S. 108, 109; Caspary, a. a. O.; Schulz, Beitr. II. S. 10, 11; Kirchner, Flora S. 276; MacLeod, Bot. Jaarb. VI. S. 183—184; Knuth, Ndrf. Ins. S. 21; Weit. Beob. S. 226. Ann. 1; Axell, S. 104; Warnstorf, Abh. Bot. V. Brand. Bd. 37.] — Die dottergelben, stark duftenden Blüten sind homogam oder, nach Caspary und nach Schulz, protogyn, indem die Narben beim Aufblühen völlig entwickelt sind, die Staubbeutel aber etwas später — die äusseren zuerst — aufspringen. Indem die Staubblätter in dem Masse, in welchem sie aufspringen, sich den Kronblättern zu bewegen, ist spontane Selbstbestäubung ausgeschlossen.

Auch Warnstorf bezeichnet die Blüten als protogynisch, und zwar sind nach ihm beim Erschliessen der Kelchblätter die Staubgefässe dicht unter der Narbe um den Fruchtknoten zusammengedrängt, später biegen sie sich beim Öffnen der Antherenfächer zurück und bieten nun auf ihrer Innenseite kleineren, die Blüte besuchenden Insekten ihre Pollenmassen dar. Pollen gelb, gross, ellipsoidisch, igelstachelig, durchschnittlich 63  $\mu$  lang und 37,5  $\mu$  breit; Stacheln bis 8,75  $\mu$  lang. Die auf den Blüten umherkriechenden Insekten können sowohl Fremd- als auch Selbstbestäubung bewirken.

Als Besucher beobachteten Herm. Müller (1) und ich (?):



A. Coleoptera: a) *Chrysomelidae*: 1. *Donacia dentata* Hoppe (1); 2. *D. sparganii* Ahr. (!). b) *Nitidulidae*: 3. *Meligethes* (!). B. Diptera: *Muscidae*: 4. *Calliphora vomitoria* L. (!); 5. *Scatophaga* sp. (!); 6. *Onesia floralis* R.-D. (1). C. Neuroptera: 7. Phryganide (!). Schulz beobachtete gleichfalls Fliegen und Käfer.

Heinsius beobachtete in Holland zahlreiche Fliegen (*Notiphila nigricornis* Stenh. und *Cleigastra* sp.) als Besucher. (B. Jaarb. IV, S. 61—63).

## 8. Familie Sarraceniaceae Endl.

**124. *Sarracenia purpurea* L.** ist, nach Hildebrand [Ber. d. d. bot. Ges. I.], homogam, doch ist Fremdbestäubung bei Insektenbesuch bevorzugt, da die Besucher durch Widerhaken an der Narbe gezwungen werden, seitlich von der Narbenfläche den Ausgang zu suchen.

## 9. Familie Papaveraceae DC.

Homogame oder schwach protogyn, selten protandrische Pollenblumen. Im Knospenzustande werden die inneren Blütenblattkreise durch den derben, zwei- oder dreiblättrigen oder kapuzenförmigen Kelch geschützt, der nach Erfüllung dieser Aufgabe bei der Entfaltung der Blumenkrone abgeworfen wird. Die grossen, meist grell gefärbten Kronblätter machen die Blumen weithin sichtbar. Zuweilen wird die Augenfälligkeit durch gefärbte Staubblätter erhöht. (Die Gattung *Hypecoum* ist etwas abweichend; sie wird daher auch zu den *Fumariaceen* gerechnet.)

## 28. Papaver Tourn.

Pollenblumen mit lebhaft gefärbten, grossen Kronblättern.

**125. *P. alpinum* L.** [H. M., Alpenbl. S. 142, 143; Kerner, Pflanzenleben II. S. 120, 189; Hoffmann in Darwin, Cross. S. 331.] — Die teils weissdomähnlich, teils moschusartig duftenden Blüten besitzen in den Alpen citronengelbe Kronblätter mit hellerem, schwefelgelbem oder grünlichem Grunde, ebenso sind sie in Krain dunkelgelb, in Niederösterreich und in Steiermark sind sie weiss, meist mit gelbem Grunde.

Die Blüten sind homogam. In der Mitte der zu einer Schale von 30 bis 35 mm ausgebreiteten Krone befindet sich der Fruchtknoten, dessen 5—8strahlige Narben bereits zur Zeit des Aufblühens empfängnisfähig sind. Gleichzeitig springen die Antheren einiger der äusserst zahlreichen Staubblätter auf. Besuchende, dem sehr reichlichen Blütenstaub nachgehende Insekten können daher sowohl Fremd- als auch Selbstbestäubung herbeiführen.

Die Blüten bleiben bei trübem Wetter halb geschlossen; nach Kerner öffnen sie sich nur vormittags. Dann neigen sich die inneren Staubblätter über den Narben zusammen und bedecken diese mit Pollen. Diese spontane Selbst-

bestäubung ist jedoch von äusserst geringem Erfolge, denn nach H. Hoffmann waren Gartenpflanzen bis auf eine selbststeril. [Darwin, Cross. S. 331.]

Als Besucher sah H. Müller in den Alpen mehrere Fliegen.

**126. P. nudicaule L.** In den schwefelgelben oder weissen Pollenblumen ist, nach Warming, Selbstbestäubung fast unvermeidlich, die von Erfolg sein muss, da reife Früchte mehrfach beobachtet sind und wegen Insektenmangels im nordischen Gebiet Fremdbestäubung kaum eintritt. Nach Focke sind jedoch kultivierte Pflanzen selbststeril. Nach Ekstam beträgt auf Nowaja Semlja der Durchmesser der schwachduftenden Blüten 20—40 mm. Selbstbestäubung ist auch hier schon in der Knospe möglich. Als Besucher wurden dort Fliegen beobachtet. Alfken bemerkte bei Bremen an Gartenpflanzen folgende pollensammelnde Apiden:

1. *Anthrena albicans* Müll. ♀; 2. *A. nigro-aenea* K. ♀; 3. *A. nitida* Fourer. ♀; 4. *A. parvula* K. ♀; 5. *Osmia rufa* L. ♀, sämtlich psd.

**127. P. rhoeas L.** [H. M., Befr. S. 127; Weit. Beob. I. S. 323; Hoffmann, B. Ztg. 36. S. 290; Beyer, Spont. Bew.; Kirchner, Flora S. 277; Knuth, Ndrf. Ins. S. 22, 148.] — Die Kronblätter sind scharlachrot und besitzen am Grunde einen schwarzen Fleck. Schon in der Knospe sind die zahlreichen Staubblätter aufgesprungen, so dass die pollenbedeckten Antheren die noch niedergeschlagene, aber bereits empfängnisfähige Narbe an ihren unteren Teilen berühren und belegen. Diese unvermeidliche spontane Selbstbestäubung ist jedoch, nach Hoffmann, von gar keinem Erfolge. In den geöffneten Blüten kann bei eintretendem Insektenbesuche sowohl Fremdal als auch Selbstbestäubung erfolgen. — Nach Warnstorf [Bot. V. Brand. Bd. 37] ist der Pollen graugrünlich, im Wasser kugelig oder fast kugelig, sehr fein gekörnelt, durchschnittlich 37,5  $\mu$  diam.

Als Besucher sind von Herm. Müller (1) in Wesfalen und mir (?) in Schleswig-Holstein beobachtet:

A. Coleoptera: a) *Nitidulidae*: 1. *Meligethes*, sehr zahlreich, pfd. (1). b) *Oedemeridae*: 2. *Oedemera virescens* L., pfd. (1, Thür.). c) *Scarabaeida*: 3. *Oxythyrea funesta* Poda, sehr häufig, Blütenteile fressend (1). B. Diptera: a) *Empididae*: 4. *Empis livida* L. (1). b) *Muscidae*: 5. *Ulidia erythrophthalma* Mg. (1, Thür.). c) *Syrphidae*: 6. *Cheilosia*, pfd. (1); 7. *Syrphus ribesii* L. (?), pfd.; 8. *S. umbellatarum* F. (?), pfd. C. Hymenoptera: *Apidae*: 9. *Anthrena dorsata* K. ♀, häufig, psd. (1); 10. *A. fulvius* K. ♀, zahlreich psd. (1); 11. *Apis mellifica* L., ♀ (1); 12. *Bombus terrester* L. (?); 13. *B. lapidarius* L. ♀; 14. *Halicictus cylindricus* K. ♀, sämtl. psd. (1); 15. *H. flavipes* F. ♀, zahlreich, psd. (1); 16. *H. leucopus* K. ♀, psd. (1 Thür.); 17. *H. longulus* Smith ♀, psd. (1); 18. *H. maculatus* Sm. ♀ (1); 19. *H. sexnotatus* K. ♀, sehr häufig, psd. (1); 20. *H. smeathmanellus* K. ♀, psd. (1 Thür.). D. Orthoptera: 21. *Forficula auricularia* L. (1). — Friese beobachtete in Mecklenburg *Osmia papaveris* Ltr., einz.; Schletterer bei Pola *Eucera longicornis* L.; Mac Leod in den Pyrenäen *Bombus terrester* L. ♂, psd. n den Blüten; in Flandern 3 Schwebfliegen. (B. Jaarb. VI, S. 184, 185.)

**128. P. Argemone L.** [H. M., Befr. S. 128; Mac Leod, Bot. Jaarb. VI, S. 185—186; Knuth, Ndrf. Ins. S. 22, 148; Warnstorf, Bot. V. Brand. Bd. 38.] — Die roten Kronblätter sind am Grunde schwarz gefleckt. Die Blüteneinrichtung stimmt mit derjenigen der vorigen Art überein, doch wird

ein noch geringerer Teil der Narbe von den Antheren berührt. Warnstorf bezeichnet die Blüten als pseudokleistogam, weil die himmelblauen Antheren schon in der noch geschlossenen Blüte aufspringen und die bereits empfängliche Narbe mit Pollen belegen. — Pollenzellen bläulich, kugelig, von sehr kleinen Würzchen undurchsichtig, durchschnittlich  $50 \mu$  diam.

Als Besucher beobachtete ich bei Kiel eine Schwebfliege: *Platycheirus podagratus* Zett. pfd.

**129. P. somniferum L.** [Kerner, Pflanzenleben II. S. 279; Kirchner, Flora S. 278; Knuth, Ndr. Ins. S. 22, 148.] — Die Kronblätter sind entweder karminrot bis violett, am Grunde oft schwärzlich, oder weiss, am Grunde lila. Die Blüteneinrichtung stimmt mit derjenigen von *P. Argemone* und *P. Rhoeas* überein, nur überragen im Knospenzustande die Staubbeutel die noch niedergeklappten Narbenlappen, so dass schon in der noch geschlossenen Blüte nicht nur die unteren, sondern die ganzen Narbenpapillen dicht mit Pollen bedeckt sind. Diese spontane Selbstbestäubung ist stellenweise von Erfolg. Bei der Grösse der Blüte ist jedoch der Insektenbesuch ein recht häufiger, so dass Fremdbestäubung bei günstiger Witterung gesichert ist. Die von mir als Besucher beobachteten Dipteren (*Syrphiden*) flogen fast immer auf die grosse, lappige Narbe, von welcher sich die Staubblätter nach der Entfaltung der Blüte abgewendet haben, und von da auf die Staubbeutel, so dass schon der zweite Blütenbesuch Fremdbestäubung herbeiführen muss. Die von mir gleichfalls als Besucher beobachteten Hummeln dagegen berührten die Narbe nur hin und wieder, sondern flogen fast immer sofort auf die Staubblätter, in deren Gewirr sie sich pollensammelnd unhertummelten. — Der weissliche Pollen ist nach Warnstorf [Bot. V. Brand. Bd. 38] elliptisch, etwa  $44 \mu$  lang und  $28 \mu$  breit.

Als Besucher von *P. somniferum* sind von Buddeberg (1) in Nassau und mir (!) in Schleswig-Holstein folgende Insekten beobachtet:

A. Coleoptera: a) *Scarabaeidae*: 1. *Cetonia stictica* L., Blütenteile fressend (1). b) *Nitidulidae*: 2. *Meligethes* sp. (!) B. Diptera: *Syrphidae*: 3. *Eristalis aeneus* Scop., pfd. (1); 4. *E. arbustorum* L. (1, !), pfd.; 5. *E. tenax* L. (!); 6. *Platycheirus peltatus* Mg. (!); 7. *Syrphus* sp. (!), sämtlich pfd. C. Hymenoptera: *Apidae*: 8. *Apis mellifica* L. ♀, häufig (!); 9. *Bombus terrester* L., häufig (!); 10. *Eriados campanularum* K. ♀, sämtl. psd. (1); 11. *E. truncorum* L. ♀, psd. (1); 12. *Halictus cylindricus* F. ♀, psd. (1); 13. *H. leucopus* K. ♀, psd. (1).

**130. P. dubium L.** [H. M., Befr. S. 128.] Spontane Selbstbestäubung ist bei dieser Art erschwert, weil die Antheren einige Millimeter unterhalb der Narbe stehen; sie kann daher nur bei abwärts geneigten Blüten eintreten. H. Müller meint, dass die auffallend grössere Seltenheit dieser Pflanzen in manchen Gegenden vielleicht auf die Schwierigkeit des Eintrittes der Autogamie zurückzuführen sei. Nach Warnstorf [Bot. V. Brand. Bd. 37] ist der Pollen gelb, im Wasser kugelig bis brotförmig, mit mehreren Längsfurchen,  $31-37 \mu$  diam.

MacLeod beobachtete in Flandern kleine Fliegen in den Blüten. [B. Jaarb. VI. S. 186].

In Dumfriesshire (Schottland) [Scott-Elliott, Flora S. 8] sind 3 Musciden, 1 Schwebfliege und *Meligethes* als Besucher beobachtet.

**131. *P. argemonoides* L.** ist, nach Hildebrand, mit dem eigenen Pollen fruchtbar.

**132. *P. hybridum* L.** hat, nach Hoffmann, (wenigstens in Gärten) kleistogame Blüten. — Als Besucher beobachtete Schletterer bei Pola die Furchenbiene *Halictus calceatus* Scop.

**133. *P. braeteatum* Lindl.** sah Loew im botanischen Garten zu Berlin von *Apis mellifica* L. ♂, psd., dabei die Narbe überschreitend, besucht.

**134. *P. Burseri* Cr.** sah Loew im botanischen Garten zu Berlin von einer langrüsseligen Biene (*Osmia rufa* L. ♀, psd.) besucht.

## 29. *Glaucium* Tourn.

Homogame oder schwach protogyne, geruchlose, rote oder gelbe Pollenblumen.

**135. *G. flavum* Crantz** (*G. luteum* Sm.). [Kerner, Pflanzenleben II. S. 209; Kirchner, Beitr. S. 19; Knuth, Herbstbeob.] — Die grossen, citronengelben Kronblätter fallen bereits am zweiten Blühtage ab. Die (nach Kerner etwas früher als die Antheren entwickelte) Narbe überragt den Staubblattbüschel ein wenig, so dass spontane Selbstbestäubung ausgeschlossen ist. Als Pollenüberträger beobachtete ich an kultivierten Pflanzen bei Kiel zahlreiche Exemplare einer Schwebfliege (*Syrphus ribesii* L.) pollenfressend, sowie einzelne Schmetterlinge (das Tagpfauenauge, *Vanessa io* L. und den Citronenvogel, *Rhodocera rhamni* L.) vergeblich nach Honig suchend; Kirchner beobachtete in Hohenheim die Honigbiene und Thrips; Loew bei Bellagio *Xylocopa violacea* L. ♀, psd. In Dumfriesshire (Schottland) [Scott-Elliot, Flora S. 9] sind 2 *Musciden*, 1 Schwebfliege und *Meligethes* als Besucher beobachtet.

**136. *G. corniculatum* Curt.** (*G. phoeniceum* Curt.). [Kerner a. a. O.; Knuth a. a. O.] — Die Einrichtung der hochroten, am Grunde der Kronblätter mit schwarzem Fleck versehenen Blüten ist dieselbe wie bei voriger. Ich beobachtete auch dieselben Besucher an kultivierten Pflanzen, welche neben den Pflanzen der vorigen Art standen.

## 30. *Chelidonium* L.

Homogame Pollenblumen mit gelben Kronblättern.

**137. *Ch. majus* L.** [Sprengel, S. 271; H. M., Befr. S. 128; Weit. Beob. I. S. 323; Hildebrand, Geschl. S. 60; Kirchner, Flora S. 279; Knuth, Herbstbeob.; Bijdr.; Warnstorf, Bot. V. Brand. Bd. 38.] — Die Blüten öffnen sich bei sonnigem Wetter. Sogleich springen die Antheren seitlich auf, gleichzeitig ist auch die Narbe entwickelt. Da letztere aber die Staubblätter etwas überragt, so bewirken die in der Blütenmitte aufliegenden, von einer anderen Blume dieser Art herkommenden Insekten Fremdbestäubung, die seitlich anliegenden können ebenso gut Selbstbestäubung herbeiführen. Bei trübem Wetter bleiben die Blüten länger geschlossen; die dann sich schon in der Knospe öffnenden Staubbeutel bewirken alsdann spontane Selbstbestäubung. Warnstorf

bezeichnet die Blüten als schwach protogynisch oder homogam bis protandrisch. Pollen schön gelb, rundlich, feinwarzig und bis  $37 \mu$  diam messend. — Besucher sind besonders öfter vergeblich nach Honig suchende, dann pollensammelnde Bienen und pollenfressende Fliegen. Die grösseren Bienen (Hummeln, die Honigbiene) fliegen meist auf die Blütenmitte und bewirken daher regelmässig Fremdbestäubung, die kleineren (Halictus-Arten) fliegen meist seitlich auf, kommen mit der Narbe nur gelegentlich in Berührung und bewirken daher ebenso gut Selbst- als Fremdbestäubung. Ebenso verhalten sich die besuchenden Schwebfliegen.



Fig. 22. *Chelidonium majus* L. (Nach Hildebrand.)  
Die Narbe überragt die Antheren.

Als Besucher sind von Herm. Müller (1) in Westfalen und mir (!) in Schleswig-Holstein festgestellt:

A. Coleoptera: a) *Chrysomelidae*: 1. *Cryptocephalus sericeus* L., pfd. (!). b) *Nitidulidae*: 2. *Meligethes*, pfd. (1). B. Diptera: a) *Empididae*: 3. *Empis livida* L., vergeblich nach Honig suchend oder vielleicht erbohrend (1). b) *Syrphidae*: 4. *Ascia podagrica* F., pfd (1); 5. *Eristalis arbustorum* L., pfd. (!); 6. *E. nemorum* L., pfd. (!); 7. *E. pertinax* Scop. (!), pfd.; 8. *Helophilus pendulus* L., pfd. (!); 9. *Melanostoma mellina* L., pfd. (!); 10. *Melithreptus taeniatus* Mg., pfd. (!); 11. *Rhingia rostrata* L., zuerst vergeblich nach Honig suchend, dann pfd. (1); 12. *Syritta pipiens* L., pfd. (1); 13. *Syrphus balteatus* Deg., pfd. (1, !); 14. *S. ribesii* L., pfd. (1, !). C. Hymenoptera: a) *Apidae*. 15. *Anthophora pilipes* F. ♀, psd. (!); 16. *Apis mellifica* L. ♀, psd. (1, !); 17. *Bombus agrorum* F. ♀, psd. (1, !); 18. *B. hortorum* L. ♀, psd. (!); 19. *B. lapidarius* L. ♀, psd. (!); 20. *B. pratorum* L. ♀, psd. (1); 21. *B. rajellus* K. ♀, psd. (1); 22. *B. terrester* L., psd. (!). Schon H. Müller bemerkte, dass die Hummeln mitten auf den Blüten aufliegen, in grösster Hast mit den Fersebürsten der Vorder- und Mittelbeine Pollen von den Antherenbürsten, ihn fast gleichzeitig an die Körbchen der Hinterbeinen geben und nach kaum 2–3 Sekunden die Blüte verlassen, um sofort eine andere in gleiche Behandlung zu nehmen; sie bewirken dabei regelmässig Fremdbestäubung. 23. *Halictus cylindricus* F. ♀ (1); 24. *H. sexnotatus* K. ♂ (1); 25. *H. sexstrigatus* Schenck ♀ (1); 26. *H. zonulus* Sm. ♀ (1); diese vier H.-Arten fliegen auf die Staubbeutel und sammeln Pollen, hierbei berühren sie nur zufällig einmal die Narbe.

Loew beobachtete im botanischen Garten zu Berlin die Schwebfliege: *Syrphus balteatus* Deg., pfd.; Alfken bei Bremen 3 pollensammelnde Apiden: *Bombus lucorum* L. ♀; *Anthrena nitida* Fourc. ♀; *A. nigro-aenea* K. ♀, die letzteren beiden sehr mit Pollen beladen, womit die letzten Zellen gefüllt werden sollten, mit zerzausten Flügeln schwerfällig fliegend; Hoffer in Steiermark: *Bombus agrorum* F. ♀, ungeheure Pollenmassen aufladend, sowie *Bombus terrester* L. ♀ hfg. als Besucher; MacLeod in Flandern *Apis*, 3 Hummeln, 2 *Halictus*, 5 Schwebfliegen, 1 Muscide (B. Jaarb. VI. S. 186, 187).

### 31. Eschscholtzia Cham.

Homogame, meist gelbe Pollenblumen.

138. *E. californica* Cham. [F. Müller, Bot. Ztg. 1868; Darwin, Bot. Z. 1869; Hildebrand, Jahrb. f. wiss. Bot. VII; H. M., Befr. S. 127; Weit. Beob. I. S. 323; Knuth, Herbstbeob.] — Die fädlichen Narben sind anfangs von dem Büschel der Staubblätter dicht umgeben, doch biegen sich bei der

weiteren Blütenentwicklung die Staubfäden den etwas abstehenden Kronblättern zu, wobei dann die Antheren der äusseren Reihe aufspringen, während die der inneren noch geschlossen bleiben. Die in der Blütenmitte stehende, jetzt empfängnisfähige Narbe kann also nicht mit dem Pollen der eigenen Blüte belegt werden, doch müssen auf sie fliegende, pollenbedeckte Insekten Fremdbestäubung bewirken. Später sind auch die Antheren der inneren Staubblätter aufgesprungen, und dann tritt bei ausgebliebenem Insektenbesuche Fremdbestäubung ein. Dieselbe ist, nach Fritz Müller, in Südbrasilien erfolglos, in England dagegen, nach Darwin, von Erfolg. Merkwürdigerweise waren Exemplare, welche Fritz Müller aus Brasilien nach England an Charles Darwin schickte, mit eigenem Pollen etwas fruchtbar. Hildebrand fand die Pflanze in Deutschland fast selbststeril.

Bei sonnigem Wetter sah ich die lebhaft gelben Blumen von zahlreichen Exemplaren einer Schwebfliege (*Syrphus ribesii* L.) besucht, welche unregelmässig bald auf die Narbe, bald auf die Staub- oder auch Kronblätter aufflogen, dabei also teils Fremd- teils Selbstbestäubung bewirkend. Oft sah ich 5–6 dieser Fliegen in einer Blüte, und zwar blieben sie so beharrlich darin, dass ich die Blume abpflücken und dieselbe mit der Lupe betrachten konnte, ohne dass die Besucher fortflohen, vielmehr pollenfressend blieben. Sie waren am Kopfe und besonders an der Ober- und Unterseite der Brust dicht mit Pollen bedeckt. H. Müller sah eine andere Schwebfliege (*Helophilus florens* L.) als Besucher.

### 32. *Sanguinaria* L.

Honig- und saftmallose Pollenblumen.

**139. *S. canadensis* L.** [Loew, Blütenbiol. Beitr. I. S. 9, 10.] — Bei dieser in Nordamerika einheimischen Pflanze überragen die inneren Staubblätter die Narbe ein wenig, während die äusseren kürzer als dieselbe sind.

Als Besucher beobachtete Loew im botanischen Garten zu Berlin *Apis* psd. und *Bombus terrester* L. ♀ psd.

### 33. *Hypecoum* L.

Meist gelbe, protandrische Pollenblumen, deren innere, grössere Kronblätter den Pollen in einer Tasche beherbergen.

**140. *H. pendulum* L.** Nach F. Hildebrand [Jahrb. f. wiss. Bot. 1869] sind von den vier Kronblättern die beiden inneren, grösseren mit zwei seitlichen Blättchen (Nebenblättern) versehen, während der mittlere Teil (das eigentliche Kronblatt) im Laufe der Blütenentwicklung sehr verschiedene Form besitzt. Bereits im Knospenzustande springen die Antheren auf und zwar nach aussen, so dass der Blütenstaub von den alsdann nach innen löffelartig gefalteten, inneren Kronblättern aufgenommen wird. Nunmehr schrumpfen die pollenentleerten Antheren zusammen und die mit Pollen bedeckten Löffel bilden eine Höhlung, welche den Blütenstaub ganz umschliesst. Wenn sich nun die Blüte

öffnet, lassen sich die Ränder der Pollentaschen durch einen Druck von oben auseinanderbiegen, so dass ein auf die Pollentaschen fliegendes Insekt die Körperunterseite mit Blütenstaub behaften muss.

Während dieses ersten Zustandes ist die Narbe noch nicht ganz entwickelt; erst später verlängert sich der Griffel, so dass er die Taschenblätter überragt, mithin ein pollenbedecktes Insekt die nunmehr stark hervorgetretenen Narbenpapillen beim Anfliegen belegen muss. Bleiben die Insekten jedoch aus, so biegen sich inzwischen die Pollentaschen an ihrer Spitze und ihren Seitenrändern etwas nach aussen, wodurch nun der Pollen, wenn er nicht schon vorher durch Insekten entfernt worden, in eine solche Lage gebracht wird, dass er leicht durch Erschütterung der Pflanze oder durch den Wind auf die Narbe geführt wird. *H. pendulum* L. öffnet nach Kerner's Beobachtungen bei schlechtem Wetter die Blüten nicht, sondern diese bleiben geschlossen, wobei pseudokleistogame spontane Selbstbestäubung erfolgt.

**141. *H. procumbens* L.** öffnet nach Kerner die Blüten bei ungünstiger Witterung gleichfalls nicht.

**142. *H. grandiflorum* L.** ist nach Hildebrand fast, aber nicht absolut unfruchtbar, wenn die Narbe mit dem Pollen der eigenen Blüte oder einer anderen Blüte derselben Pflanze belegt wird.

Die *Hypocoum*-Arten werden vielfach auch der folgenden Familie zugerechnet; in blütenbiologischer Hinsicht schliessen sie sich den *Papaveraceen* an.

## 7. Familie *Fumariaceae* DC.

Litt.: Hildebrand, *Jahrb. f. wiss. Bot.* 1869; Knuth, *Ndfr. Ins.* S. 23.

Die Blütereinrichtung der Arten dieser Familie sind von Hildebrand eingehend und sehr sorgfältig untersucht worden; H. Müller hat alsdann die Bestäuber festgestellt. Die folgenden Mitteilungen stützen sich im wesentlichen auf die Untersuchungen dieser beiden Forscher.

Die *Fumariaceen* sind homogame Bienenblumen. Als Schanapparat dienen die meist grossen, lebhaft gefärbten, oft zu traubigen Ständen vereinigten, eigenartig gestalteten Blüten, die nicht selten auch einen mehr oder minder starken Honigduft besitzen. Der Nektar wird in Spornen oder Aussockungen der Kronblätter abgesondert und geborgen, und zwar sind entweder zwei solcher Organe vorhanden (bei *Diclytra* und *Adlumia*) oder eins (*Corydalis*, *Fumaria*). Die beiden inneren Kronblätter sind an der Spitze verwachsen und bilden so eine kapuzenförmige Hülle, welche Staubbeutel und Narbe einschliessen. Diese Kapuze wird von honigsuchenden Bienen nach unten oder zur Seite gedrückt, doch springt sie nach dem Aufhören des Druckes meist elastisch zurück und umschliesst die genannten Teile wieder. Die besuchenden Bienen behaften sich in jüngeren Blüten mit Pollen, den sie auf die Narben älterer, bereits des Blütenstaubes beraubter tragen. Sie bewirken, da sie die Blütenstände regelmässig von unten nach oben absuchen, auch regelmässig Fremd-

bestäubung mindestens durch den Pollen einer anderen Blüte derselben Pflanze, beim Übergange auf eine andere Pflanze Fremdbestäubung mit dem Pollen einer solchen. (Vgl. *Hypocoum*.)

### 34. *Diclytra* DC.

Homogame Bienenblumen, deren Honig meist in den beiden Aussackungen am Grunde der beiden halbherzförmigen äusseren Kronblätter abgesondert und geborgen wird.

**143. *D. spectabilis* DC.** [Hildebrand a. a. O.; H. M., Befr. S. 129, 130; Knuth, Bijdr.] — Die Blütenstielchen sind so dünn und biegsam, dass die Blüten durch ihr Gewicht immer senkrecht nach unten hängen. Die beiden lanzettlichen Kelchblätter fallen schon sehr früh ab. Jedes der halbherzförmigen Kronblätter umschliesst drei der Biegung seines Aussenrandes folgende Staubfäden, welche zusammen eine von der Blütenmitte abgewendete Rinne bilden, die zum Nektar führt.

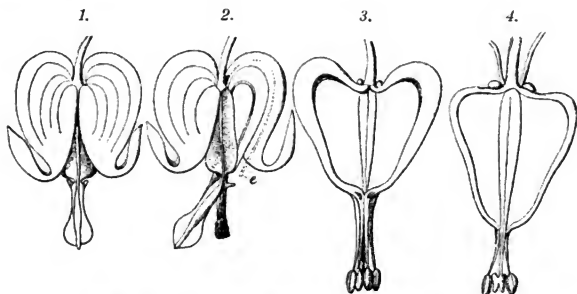

Fig. 23. *Diclytra spectabilis* DC. (Nach Hildebrand).

1. Blüte in natürlicher Grösse. 2. Dieselbe nach Entfernung eines halben äusseren Blütenblattes: die Kapuze ist zur Seite gedrückt; die bei *c* anfangende punktierte Linie deutet den Weg des Insektenrüssels an. 3. Die Geschlechtssteile einer Knospe. 4. Stempel und die beiden mittleren Staubblätter aus einer Knospe vor Aufspringen der Antheren.

Diese Rinne mündet an dem entgegengesetzten Ende gerade an der Stelle, wo zwischen den äusseren Kronblättern und dem geflügelten Grunde der inneren eine Öffnung bleibt, d. h. an den beiden einzigen Orten, wo sich ein Eingang in das Blüteninnere findet. Die aus der Blüte hervorragenden Teile der Staubfäden mit den Staubbeuteln liegen dicht aneinander, umschliessen den steifen Griffel mit der Narbe und werden selbst von einer durch die Verwachsung der Spitzen der beiden inneren Kronblätter gebildeten Kapuze umschlossen.

Schon längere Zeit bevor die Blüte sich öffnet, springen die Antheren auf, entleeren den Pollen auf die grosse, lappige, gleichzeitig empfängnisfähige Narbe,



wo er, umschlossen von der Kapuze, deponiert wird. Es würde also unvermeidlich spontane Selbstbestäubung stattfinden und es würde niemals Pollen aus dem dichten Verschlusse herauskommen können, wenn nicht durch Insekten und zwar ausschliesslich Bienen, Fremdbestäubung herbeigeführt würde. Hängt sich nämlich eine Biene an die Blüte, um Honig zu saugen, so muss sie mit der Körperunterseite die Kapuze und die von dieser umschlossenen, biegsamen Staubblätter zur Seite schieben und mit dem Haarkleide ihrer Bauchseite den Pollen abkehren, welcher an der am Ende des steifen Griffels sitzenden, daher nicht zur Seite gedrängten Narbe haftet. Sobald die Biene sich entfernt, kehrt die Kapuze in ihre frühere Lage zurück und umschliesst Staubbeutel und Narbe von neuem. Da in jeder Blüte zwei Nektarien vorhanden sind, geschieht dieser Vorgang jederseits einmal. Dabei wird in jüngeren Blüten der an der Narbe haftende Pollen durch die Biene abgefegt und auf die Narbe einen älteren, des eigenen Pollens bereits beraubten gelegt.

Da die zum Nektar führenden, gebogenen Rinnen bei *Diclytra spectabilis* 18—20 mm lang sind, können nur zwei unserer Bienen den Rüssel auf normalem Wege bis zum Honig vorschieben, nämlich *Bombus hortorum* L. ♀ (mit 20—21 mm langem Rüssel) und *Anthophora pilipes* F. ♀ (Rüssellänge 19—20 mm). In der That sind diese beiden Bienen die normalen Besucher und Befruchter dieser Blume. H. Müller beobachtete beide sgl. in Westfalen, ich erstere in Kieler Gärten. Bienen mit kürzerem Rüssel rauben den Honig durch Einbruch. *Bombus terrester* L. ♀ mit 7—9 mm langem Rüssel durchbeisst, sich an die Oberseite der Blüte klammernd, die Kronblätter in der Nähe der Nektarien und holt den Saft durch das gebissene Loch. H. Müller sah auch *B. pratorum* L. ♀ (Rüssellänge 11—12 mm) und *B. rajellus* K. ♀ (12—13 mm) ebenso verfahren, während *Osmia rufa* L. ♀ (9 mm), *Megachile centuncularis* L. ♂ (6—7 mm) und *Apis mellifica* L. ♀ (6 mm) die von den Hummeln gebissenen Löcher zum Honigraub benutzten. Die Glätte der Kronblätter verursachte der Honigbiene beim Honigraube grossen Zeitverlust.

144. *D. eximia* DC. hat eine Blüteneinrichtung, welche mit derjenigen der vorigen Art im wesentlichen übereinstimmt, nur ist der Spielraum für die Seitwärtsbiegung der Kapuze ein geringerer, auch ist der Weg zum Honig ein kürzerer. (Vgl. F. Hildebrand in Jahrb. für wiss. Bot. (Band VII) 1869—1870, S. 434—436 und Tafel XXIX, Fig. 24—31.)

145. *D. cucullaria* DC. besitzt zwei langgespornte äussere Kronblätter; der Nektar wird von zwei in diese Sporne hineinragenden, hornförmigen Verlängerungen der mittleren Staubfäden abgesondert. (Vgl. a. a. O., S. 436, 437 und Tafel XXXI, Fig. 28—31.)

### 35. *Adlumia* Rf.

Blütenbau ähnlich demjenigen der vorigen Gattungen, doch ist die Verwachsung der einzelnen Blütenteile untereinander eine noch stärkere als dort.

Die Aussackung der äusseren Kronblätter ist eine geringe; die Rändern dieser Kronblätter sind in ihrem unteren Teile mit einander verwachsen.

**146. *A. cirrhosa* Rf.** Nur der obere Kapuzenteil ist ausgebildet und frei, der untere Teil ist den äusseren Kronblättern angewachsen. Die sechs Staubfäden sind unterwärts zu einer bauchig erweiterten Röhre verwachsen. (Vgl. a. a. O. S. 437—439 und Tafel XXXI, Fig. 19—27.)

### 36. *Corydalis* DC.

Homogame Bienenblumen. Die Verschiebung der Kapuze kann nur nach unten geschehen. Das obere der beiden äusseren Kronblätter ist nach hinten in einen honigführenden Sporn verlängert.

**147. *C. cava* Schweigg. et Kört.** [Hildebrand a. a. O.; H. M., Befr. S. 130, 131; Kerner, Pflanzenleben II; Kirchner, Flora S. 280; Knuth, Bijdragen.] — In den rosenroten oder weissen homogamen, honigduftenden Hummelblumen reicht der Sporn um etwa 12 mm nach hinten über den Blüten-

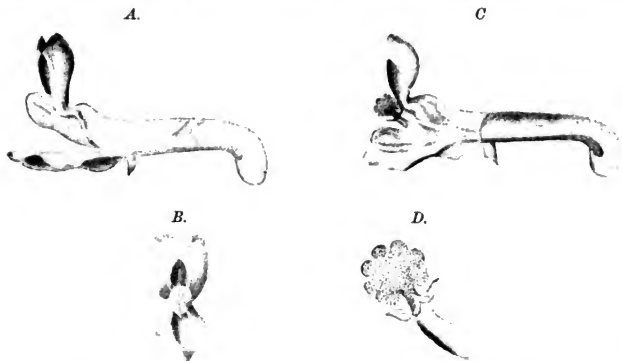

Fig. 24. *Corydalis cava* Schweigg. et Kört. (Nach der Natur.)

A. Blüte von der Seite mit geschlossener Kapuze. Der Sporn ist durch die Erdhummel abgebissen. B. Blüten gerade von vorn. C. Blüte von der Seite mit heruntergeklappter Kapuze, so dass die pollenbedeckte Narbe sichtbar ist. In Sporn scheint die Honigrüse durch. (Vergrössert.) D. Pollenbedeckte, lappige Narbe, darunter die verschrunpften leeren Antheren. (Noch stärker vergrössert.)

stiel hinaus. In den Sporn ragt eine gemeinsame, am Ende verdickte Verlängerung der oberen Staubfäden bis in die Umbiegungsstelle des Spornes hinein und sondert Nektar ab, der in dem abwärts gebogenen Teile des Sporns geborgen wird. Die zwei inneren, seitlich stehenden Kronblätter sind an ihrer Spitze untereinander, an ihrem Grunde mit den zwei äusseren Kronblättern verwachsen. Diese

Kapuze umschliesst die Staubbeutel und die Narbe. Letztere ist gross und lappig und von körniger Oberfläche; sie sitzt auf einem steifen nicht herabdrückbaren Griffel und ist bereits vor dem Öffnen der Blüte mit dem Pollen der sämtlichen sie umgebenden Staubblätter bedeckt, der gut an ihrer körnigen Oberfläche haftet. Die entleerten Staubbeutel sind nur noch als kleine Anhänge der Staubfäden unterhalb der Narbe vorhanden. Die zum Nektar vordringenden Insekten (langrüsselige Bienen) müssen den Rüssel zwischen der Kapuze und dem oberen, gespornten Kronblatt einführen. Dabei drücken sie die Kapuze nach unten und behaften ihre Körperunterseite in jüngeren Blüten mit dem auf der Narbe deponierten Blütenstaube, den sie in älteren auf die bereits des sie bedeckenden Pollens beraubte Narbe legen, so dass Fremdbestäubung eintritt. Nach dem Aufhören des Druckes durch das besuchende Insekt springt die Kapuze elastisch nach oben und umschliesst die Narbe wieder.

Da der Sporn, nach Herrn Müller, von seiner Anheftungsstelle an den Blütenstiel sich 12 mm nach rückwärts erstreckt und der Nektar das Ende derselben nur 4—5 mm weit ausfüllt, so kann von den zur Blütezeit des hohlknolligen Lerchensporns fliegenden Bienen nur eine (*Anthophora pilipes* F. ♀ und ♂ mit 19—21 mm langem Rüssel) auf regelrechtem Wege zum Honig gelangen. Sie besucht diese Blume (nach den Beobachtungen H. Müllers bei Lippstadt und den meinigen bei Kiel) so zahlreich und eifrig, dass wohl keine der *Corydalis*-Blüten unbefruchtet bleibt.

Als Honigräuber tritt die Erdhummel (*Bombus terrester* L.) auf. Sie wäre zwar noch gerade instande, mit ihrem 7—9 mm langem Rüssel bis zum Anfange des Nektars vorzudringen und einen Teil desselben zu naschen, allein sie verzichtet darauf und beisst den Sporn an der Oberseite in der Nähe des Honigs entweder an der Umbiegungsstelle des Sporns oder ein Stück davor an, steckt den Rüssel hinein und raubt so den Nektar. (Vgl. Fig. 24, A.) Durch die von *Bombus terrester* gebissenen Löcher gewinnen auch andere kurzrüsselige Bienen den Honig, z. B. die Honighiene (Rüssellänge 6 mm), sowie auch *Anthrena*, *Sphcodes*- und *Nomada*-Arten. *Apis mellifica* L. versucht allerdings zuweilen auf regelrechtem Wege zum Nektar vorzudringen, aber in Folge der Kürze des Rüssels immer vergebens. Bei diesen gelegentlichen, vergeblichen Versuchen wird sie ebenso wie *Anthophora pilipes* Fremdbestäubung herbeiführen, auch dann, wenn sie unter Verzicht auf den Honig pollensammelnd sich in den Blüten aufhält. H. Müller sah noch einige Wollschwebfliegen (*Bombylius major* L. und *B. discolor* Mikán mit 10, bezüglich 11—12 mm langen Rüsseln) freischwebend, wie es ihre Art ist, Honig auf dem vorschriftsmässigen Wege saugen, doch ist ihr Rüssel viel zu dünn, als dass sie Befruchtung bewirken könnten.

Trotzdem die Narbe in der Kapuze von dem Pollen der eigenen Blüte umgeben ist, findet spontane Selbstbestäubung nicht statt. Hildebrand hat durch zahlreiche Versuche festgestellt, dass die Blumen mit eigenen Pollen bestäubt, durchaus unfruchtbar, mit Pollen anderer Blüten derselben Pflanzen in hohem Grade unfruchtbar, nur mit Pollen getrennter Pflanzen durchaus fruchtbar sind.

Hoffer beobachtete in Steiermark *Bombus mastrucatus* Gerst. ♀ den Sporn durchbeissend und Honig raubend.

**148. *C. intermedia* P. M. E.** (*C. fabacea* Pers.). [Warnstorf, Abh. Bot. V. Brand. Bd. 38.] — Die Blüten sind schmutziggelblich, in 3 bis 4 blütigen Trauben stehend, wenig in die Augen fallend. Ihre Einrichtung ist dieselbe wie bei der vorigen Art; der Sporn ist etwa 9 mm lang. Da zur Blütenzeit der Insektenbesuch noch schwach, die Blüten ausserdem häufig erbrochen sind, so könnte, wenn die Pflanze auf Fremdbestäubung allein angewiesen wäre, nur in seltenen Fällen Frucht- und Samenbildung erfolgen. Soweit Warnstorf beobachten konnte, entwickelt aber jede Blüte gut ausgebildete Früchte, die Pflanze muss also bei ausbleibendem Insektenbesuche auch autogam sein. Kerner bestätigt die Selbstfertilität dieser Art. Pollen weisslich, in Menge gelblich, kugelförmlich,  $37 \mu$  diam.

**149. *C. solida* Smith** (*C. digitata* Persoon). [Hildebrand a. a. O.; H. M., Befr. S. 131; Kirchner, Flora S. 280; MacLeod, Bot. Jaarb. VI. S. 187—188; Warnstorf, Bot. V. Brand. Bd. 38; Knuth, Bijdr.] stimmt in der Blüteneinrichtung mit derjenigen von *C. cava* überein, nur ist der Sporn zuweilen etwas kürzer.

Die hellvioletten Blüten stehen in einer reichblütigen Traube und sind darum sehr in die Augen fallend. Die beiden seitlichen Kapuzenblätter sind, nach Warnstorf, an der Verwachsungsstelle, sowie am ganzen Kiel entlang mit grossen, gefurchten Papillen besetzt, welche die Reibung vermehren und das Abrutschen der Insektenfüsse verhindern sollen. Auch diese Art, ist nach Hildebrand, selbststeril. Der normale Besucher und Befruchter ist wieder *Anthophora pilipes*; durch Einbruch gewinnen wieder *Bombus terrester* und *Apis mellifica* Honig; auf dem gesetzmässigen Wege ohne Nutzen für die Blume gelangen wieder die *Bombylius*-Arten zum Nektar. Auch Loew beobachtete im bot. Garten zu Berlin *Anthophora* und *Apis* als Blütenbesucher.

**150. *C. nobilis* Pers.** verhält sich, nach Hildebrand, in den Bestäubungsvorrichtungen wie *C. cava*.

**151. *C. capnoides* Pers.** hat, nach Hildebrand, einen ähnlichen Bestäubungsmechanismus, nur ist die Form der äusseren Kronblätter etwas abweichend, besonders des oberen, dessen Sporn auf dem Blütenstiel eingebogen ist. Diese Art ist nach Kerner mit dem eigenen Pollen fruchtbar.

Loew beobachtete im botanischen Garten zu Berlin die Honigbiene *sgd.*

**152. *C. ochroleuca* Koch** [Hildebrand a. a. O.] unterscheidet sich von den vorigen Arten, bei welchen nach dem Aufhören des von oben wirkenden Druckes durch die besuchenden Insekten die Kapuze wieder zurückspringt, dadurch, dass die einmal abwärts gedrückte Kapuze nicht in die frühere Lage zurückkehrt, sondern abwärts geneigt bleibt, während die Staub- und Fruchtblätter ähnlich wie bei *Medicago sativa*, wie eine ihres Druckes befreite Feder aufwärts schnellen und sich in einer Vertiefung des oberen Kronblattes bergen. Jede Blüte kann daher nur einmal in einer auf die Staub- und Fruchtblätter wirkenden Weise besucht werden. Die betreffende Biene behaftet ihre Unter-

seite alsdann mit dem auf der Narbe befindlichen Pollen und belegt, falls sie bereits eine andere Blume dieser Art besucht hatte, gleichzeitig die Narbe mit fremdem Blütenstaub. Diese Art ist nach den Versuchen Hildebrands mit dem eigenen Pollen fruchtbar. Kerner bestätigt, dass sie bei ausbleibendem Insektenbesuche autogam ist.

**153. *C. lutea* DC.** [Hildebrand a. a. O.; H. M., Befr. S. 132; Weit. Beob. I. S. 324]. — Die Blüteneinrichtung ist im wesentlichen dieselbe wie bei der vorigen Art.

Als Besucher beobachtete H. Müller bei Lippstadt *Bombus agrorum* F. ♀ normal sgd., ferner bei Jena noch folgende Bienen: 1. *Anthophora aestivalis* Pz. ♀ ♂ sgd.; 2. *Bombus confusus* Schenck. ♀ sgd.; 3. *B. lapidarius* L. ♀ sgd.; 4. *B. pomorum* Pz. ♀ sgd.; 5. *B. rajellus* K. ♀ sgd.; 6. *Eucera longicornis* L. ♀ sgd.; 7. *Halictus xanthopus* K. ♀ sgd. oder wenigstens versuchend; 8. *Osmia aurulenta* Pz. ♀ sgd.; 9. *Psithyrus rupestris* F. ♀ sgd.; Schenck bemerkte in Nassau die Bienen: *Osmia cornuta* Ltr. und *Podalirius acervorum* L. sgd. In Dumfriesshire Schottland (Scott-Elliot, Flora S. 10) ist 1 Hummel als Besucher beobachtet.

**154. *C. acaulis* Pers.** hat, nach Kerner, eine ähnliche Einrichtung wie die vorigen.

**155. 156. *C. bracteata* P. und *C. Kolpakowskiana* Rgl.** sah Loew im bot. Garten zu Berlin von *Anthophora pilipes* F. ♀ sgd. besucht.

**157. *C. claviculata* DC.** [Knuth, Bot. Centralbl. Bd. 52. S. 1, 2; Hart, Nature X. S. 5] — Die unscheinbaren, nur 6—8 mm langen und 2 mm breiten, weisslichen Blüten stehen in wenig- (meist nur 6-) blütigen Trauben. Sie sind homogam. Die Staubblätter sind anfangs etwas kürzer, als der Griffel, so dass spontane Selbstbestäubung erst dann eintreten kann, wenn der Pollen in die dunkellila gefärbte, die Narbe umgebende Kapuze entleert wird. Blütenbesucher habe ich nicht beobachtet, wohl aber die Spuren der Thätigkeit honigsaugender Insekten bemerkt. An vielen Blüten war nämlich die Verbindung zwischen dem gespornten Kronblatt und den drei übrigen gewaltsam gelöst, wobei die letzteren eine bequeme Haltestelle für die Bienen bilden müssen. Die heruntergedrückte Kapuze kehrt nicht in die ursprüngliche Lage zurück; die Narbe wird vielmehr unter der gefalteten Platte des inneren oberen Kronblattes geborgen. Die Kleinheit der Blüte erschwerte die genaue Untersuchung der Einrichtung.

Als Besucher beobachtete Willis (Flowers and Insects in Great Britain Pt. I) in der Nähe der schottischen Südküste: Hymenoptera: Apidae: 1. *Bombus agrorum* F., sgd., häufig; 2. *B. terrester* L., sgd.; beide wirken befruchtend. Jede Blüte scheint eine Frucht zu bilden.

In Dumfriesshire (Schottland) (Scott-Elliot, Flora S. 10) sind *Apis*, 4 Hummeln, eine kurzrüsslige Biene und 1 Muscide als Besucher beobachtet.

### 37. *Fumaria* L.

Homogame Bienenblumen. Die Absonderung des Honigs geschieht durch einen von dem oberen Staubfadenband ausgehenden kurzen Fortsatz, die Bergung desselben in einer kurzen, gerundeten Aussackung der oberen Kronblätter; sonst wie vor.

158. *F. officinalis* L. [Hildebrand a. a. O. VII. S. 450; H. M. Befr. S. 132, 133; Mac Leod. Bot. Jaarb. V. S. 188—190; Kirchner. Flora S. 281; Knuth, Ndrf. Ins. S. 23]. — Die trübpurpurnen Blüten sind an der Spitze schwärzlich rot gefärbt. Ihre Bestäubungseinrichtung stimmt mit derjenigen von *Corydalis cava* überein. Bei der Kleinheit der Blüten, der späteren Blühzeit und dem versteckten Standorte werden sie nur spärlich von Insekten besucht. Warnstorf (Abh. Bot. V. Brand. Bd. 38) meint, dass Fremdbestäubung durch Bienen oder Hummeln schon aus dem Grunde kaum möglich ist, da der Griffel bei gewaltsamer Entfernung des oberen Kronenblattes von den beiden an ihrer Spitze mit einander verwachsenen und die Sexualorgane einschliessenden Seitenblättchen sehr leicht an der Basis abbricht und nicht, wie bei *Corydalis*, elastisch ist und nachgiebt. Nach demselben (a. a. O., Bd. 37) ist der Pollen weisslich, kugelig, mit grossen hervorragenden Keim-



Fig. 25. *Fumaria officinalis* L. (Nach Hildebrand.)

1. Blüte von der Seite. (Vergrössert.) 2. Dieselbe nach Entfernung der einen Hälfte des oberen Blütenblattes und Hinabdrücken der inneren Blütenblätter.

warzen, glatt, 56—62  $\mu$  diam. H. Müller sah in Westfalen und ich bei Kiel und auf Föhr einigemale die Honigbiene als Besucher und Pollenüberträger; Warnstorf beobachtete eine nicht näher bezeichnete Hummel. Da die Blüten sich trotz des spärlichen Insektenbesuches doch fast sämtlich zu Früchten entwickeln, selbst bei andauernd regnerischem Wetter, das jeden Bienenbesuch ausschliesst, so ist die unvermeidliche spontane Selbstbestäubung ohne Zweifel von Erfolg. In Dumfriesshire (Schottland) (Scott-Elliot, Flora S. 9) ist 1 Tagfalter als Besucher beobachtet.

159, 160. *F. capreolata* L. und *F. parviflora* Lam. haben nach Hildebrand (a. a. O.) eine Bestäubungseinrichtung, welche derjenigen von *F. officinalis* L. ganz ähnlich ist, nur sind die Kapuzenblätter so wenig elastisch, dass nach einem Drucke von oben die Kapuze nur langsam oder gar nicht über die Staub- und Fruchtblätter zurückklappt. Beide Arten sind durch spontane Selbstbestäubung fruchtbar. Die in West- und Südeuropa heimische Form *pallidiflora* von *F. capreolata* L., deren Blüten vor der Befruchtung weiss, nach derselben rosarot bis selbst karminrot erscheinen, sah Moggridge von einer langrüsseligen Biene (*Osmia*) besucht. Der merkwürdige Farbenwechsel der bereits befruchteten Blüten erklärt sich wohl daraus, dass die bereits befruchteten die Augenfälligkeit des ganzen Blütenstandes erhöhen, sie selbst aber von den hoch-

entwickelten Besuchern als bereits nektarlos erkannt werden. Ähnliche Erscheinungen finden sich bei *Ribes aureum* und *sanguineum*, *Weigelia rosea*, *Melampyrum pratense* u. a. (Vergl. Bd. I. S. 104.)

**161. F. spicata** DC. hat, nach Hildebrand (a. a. O.), eine Blütenrichtung, welche derjenigen von *Corydalis lutea* und *C. ochroleuca* entspricht. Die aus der Kapuze hervorgetretene Säule der Staub- und Fruchtblätter schiebt sich durch die Spannung des oberen Staubfadenbandes in die Höhe und legt sich in die schützende Vertiefung des oberen Kronblattes. Auch diese Art ist durch eigenen Pollen fruchtbar.

## 8. Familie Cruciferae Juss.

Litt.: H. M., Befr. S. 141, 142; Knuth, Ndrf. Ins. S. 24.

Die Kreuzblütler sind sämtlich insektenblütig und meist homogam. Durch Streckung der Blütenstandsachse wird der anfangs meist eine Doldentraube bildende Blütenstand zu einer Traube, die je nach der Grösse und Zahl der Blüten eine grössere oder geringere Augenfälligkeit der Pflanze bewirkt; doch steigert sich letztere nur bei wenigen Arten dieser Familie so erheblich, dass der Insektenbesuch ein sehr ausgedehnter ist. Es besitzen daher fast alle Kreuzblütler die Möglichkeit spontaner Selbstbestäubung.

Der Kelch dient nicht nur als Schutzorgan für die sich entwickelnde Blüte, sondern hält in vielen Fällen die Nägel der Kronblätter so zusammen, dass sie eine kurze Röhre bilden, in deren Grunde der Honig liegt. Die Kronblätter dienen der Anlockung; sie sind meist gelb oder weiss gefärbt, seltener violett, blau oder rot. Trotz der grossen Übereinstimmung im Aufbau der Blüten zeigen die Cruciferen doch eine so grosse Veränderlichkeit in der Zahl und Lage der Honigdrüsen, in der Stellung der Staubblätter zu diesen und zu der Narbe, sowie in der Art der Aufbewahrung und Bergung des Honigs, dass hierin kaum zwei Arten völlig übereinstimmen.

Die Zahl und Lage der Honigdrüsen ist besonders eingehend von J. Velenovský untersucht. Seine Untersuchungen erstrecken sich auf 170 Arten, welche alle einheimischen Kreuzblütler und einige exotische umfassen. Er bildete von 123 Arten (in 55 Gattungen) die Honigdrüsen in der Vorder- und Seitenansicht ab. Nach ihm fehlen bei keiner Art Nektarien. Verkümmert ein Staubblatt, so entwickelt sich die Honigdrüse zu einer rundlichen Anschwellung. Die Grösse der Nektarien steht meist im Verhältnis zur Grösse der Blüte, doch finden sich auch Ausnahmen. So hat *Heliophila amplexicaulis* viel kleinere Blüten als *Malcolmia maritima* und besitzt doch viel grössere Honigdrüsen als letztere. Die grössten (oberen) Drüsen besitzt *Crambe maritima*, die kleinsten *Stenophragma thalianum* und *Lepidium ruderale*. Während die unteren Drüsen d. h. die am Grunde der kürzeren Staubblätter stehenden stets vorhanden sind, obwohl sie manchmal sehr klein, fast rudimentär sein können, wie bei *Crambe maritima* und *cordifolia*, fehlen die oberen sehr oft, und zwar können einige

Arten einer Gattung solche besitzen, andere nicht. Die Lage der Honigdrüsen entspricht namentlich dem Bau und der Form der Früchte.

Velenovský gruppiert die Cruciferen in Bezug auf den Bau der Honigdrüsen in folgender Weise:

### I. Siliquosae.

Obere und untere Drüsen stets entwickelt, meist mit deutlichen Seitenwällen.

**1. Cheiranthaeae.** Nur die untere Drüse vorn und hinten frei. (*Cheiranthus*, *Matthiola*, *Malcolmia*, *Hesperis*, *Chorispora*).

**2. Erysimeae.** Obere und untere Drüsen entweder frei oder durch einen schwachen Seitenwall verbunden; die unteren vorne offen, hinten geschlossen und dort am meisten verdickt. (*Barbarea*, *Nasturtium*, *Armoracia*, *Roripa*, *Erysimum*, *Conringia*, *Alliuria*).

**3. Arabideae.** Obere und untere Drüsen entweder durch einen Seitenwall mit einander verbunden oder ganz getrennt; die unteren nach hinten stets offen, nach vorne geschlossen, dort am meisten verdickt und verschiedenartig gebildet; obere entweder einfach oder zusammengesetzt und verschiedenartig geformt. (*Cardamine*, *Dentaria*, *Arabis*, *Stenophragma*, *Turritis*).

**4. Sisymbrieae.** Untere Drüsen den Grund der kürzeren Staubblätter als ein gleichmässiger, ununterbrochener, fünfeckiger Ring umfassend, obere einen geraden Querwall darstellend, welcher durch einen Seitenwall mit den unteren Drüsen verbunden ist. Es sind daher sämtliche sechs Staubblätter von einem zusammenhängenden, gleichförmig verdickten Wall umschlossen. (*Sisymbrium*, *Chamaeplium*).

### II. Siliculosae.

#### a) Latiseptae.

Nur die unteren Drüsen sind entwickelt; diese sind stets frei, d. h. auf der Innen- und Aussenseite nie zusammenhängend, deutlich oder ungefähr dreiseitig.

**1. Alysseae.** Die (unteren) Drüsen vorn und hinten offen, ohne Seitenfortsätze. (*Schiewereckia*, *Alyssum*, *Vesicaria*, *Cochlearia*, *Draba*).

**2. Lunariae.** Die (unteren) Drüsen ohne Seitenfortsätze, entweder ringsum zusammenhängend oder hinten offen. (*Aubretia*, *Lunaria*).

#### b) Angustiseptae.

Auch die oberen Drüsen zuweilen entwickelt, den unteren, mit denen sie durch einen seitlichen Querwall gleichsam verbunden sind, gleichend.

*α*) Nur die unteren Drüsen entwickelt, dreiseitig, hinten stets offen, vorne entweder offen oder geschlossen, an den Seiten meist wallförmig verlängert. (*Thlaspi*, *Carpoceras*, *Capsella*, *Teesdalen*, *Aethionema*, *Eunomia*).

*β*) Nur die unteren Drüsen entwickelt, prismatisch, an der oberen Fläche abgestutzt, vorn und hinten frei, an den Seiten nicht verlängert. (*Iberis*).

*γ*) Untere und obere Drüsen entwickelt oder nur die ersteren, jedoch in der Stellung der letzteren, so bei einigen Arten der Gattung *Lepidium* und bei *Coronopus didymus*, die unteren an den Seiten in einen starken Wall



verlängert, hinten frei, vorn an den herablaufenden Enden geschlossen oder frei; die oberen einfach, mit den unteren nicht zusammenhängend. (*Cardaria*, *Physolepidium*, *Lepidium*, *Coronopus*).

### III. Nucamentaceae.

Die Verhältnisse der Drüsen sind nicht so konstant, wie in den vorigen Gruppen; in der Gattung *Biscutella*, je nach ihren Sektionen, zu allen früheren Gruppen hinneigend. Entweder nur untere oder auch obere Drüsen vorhanden. Die unteren sind entweder prismatisch und dann die oberen säulenförmig, mit einem Grübchen am Ende; oder es sind nur die unteren entwickelt und diese stellen dann einen ringsum gleichförmig verdickten Wall vor, welcher vorn oder hinten offen oder auch an beiden Enden geschlossen ist. Die unteren Drüsen verlängern sich an den Seiten zu langen Fortsätzen, welche mit den oberen Drüsen — falls diese entwickelt sind — zusammenhängen. Letztere sind in diesem bald doppelt, bald einfach oder nur bloße Querwälle. (*Bunias*, *Ochthodium*, *Myagrum*, *Isatis*, *Peltaria*, *Neslea*, *Camelina*).

### IV. Brassiceae.

Die unteren und die oberen Drüsen sind entwickelt und nie mit einander zusammenhängend. Die unteren sind prismatisch, am oberen Ende flach abgestutzt, auf der Hinterseite der kürzeren Staubblätter eingefügt. Die oberen sind stets einfach, entweder kantig-säulenförmig oder gebrochen dreiseitig, nie einen Querwall darstellend. (*Succowia*, *Erucastrum*, *Eruca*, *Diploaxis*, *Brassica*, *Melanosinapis*, *Sinapis*, *Moricandia*, *Rapistrum*, *Raphanus*, *Crambe*). (Vgl. die Referate von Polák in Bot. Centralbl. XII. p. 264—266; XIX, p. 9—11.) —

Die Stellung der Nektarien zu den Antheren ist eine solche, dass die honigsuchenden Insekten alle oder einige der letzteren mit der einen und die Narbe mit der anderen Seite des Körpers berühren müssen. Je ungünstiger die



Fig. 26. Nektarien einiger Cruciferen.

von der Seite gesehen, nach Entfernung der Kelch-, Kron- und Staubblätter. (Nach Prantl.)  
 A. *Hesperis matronalis* L. B. *Selenia aurea* Nutt. C. *Sisymbrium striatissimum* L. D. *Brassica Napus* L.

Stellung der Staub- und Fruchtblätter für diesen Erfolg ist, desto mehr ist spontane Selbstbestäubung ermöglicht. Die meisten Kreuzblütler gehören in Bezug auf die Honigbergung zur Blumenklasse AB, einige mit senkrecht abstehenden Kelchblättern (*Sinapis*, *Erucastrum*) zu A, andere und zwar solche

mit violetter, roter oder blauer Blütenfarbe (*Matthiola*, *Cakile*, *Cardamine*-Arten) zur Klasse **B**. Letztere werden entschieden häufiger und von höher entwickelten, blumentüchtigeren Insekten besucht als die weiss- oder gelbblühenden Cruciferen der Blumenklasse **AB**. Während diese überwiegend von Fliegen (besonders Syrphiden) und den weniger ausgeprägten Bienen (*Apiden*), in untergeordneter Weise auch von anderen Hymenopteren (*Sphegiden*), Käfern, Schmetterlingen besucht werden, erhalten die violetten u. s. w. Blumen mit verborgenem Honig einen reichlichen Besuch auch von langrüsseligen Bienen und von Schmetterlingen. Einzelne Arten (*Hesperis tristis* L.) sind ausgesprochene Falterblumen (**F**).

### 38. *Matthiola* R. Br.

Blüten ansehnlich, mit tief verborgenem Honig, welcher von je einem Nektarium am Grunde der beiden kurzen Staubblätter abgesondert wird.

**162. *M. incana* R. Br.** [K nuth, Bijdr.; Bot. Centralbl. Bd. 70, S. 337, 338]. — Die nelkenduftenden, lebhaft roten Blumen sind homogam. Die Kelchblätter stehen aufrecht und sind in ihrem oberen Teile verwachsen. Sie halten die Nägel der Kronblätter dicht umschlossen, so dass diese eine Röhre von

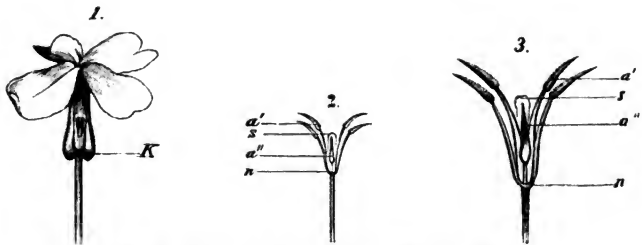

Fig. 27. *Matthiola incana* R. Br. (Nach der Natur.)

1. Blüte in natürlicher Grösse. *K* Ausbuchtung des Kelchgrundes. 2. Staubblätter und Stempel nach Entfernung von Kelch und Blumenkrone, die Staubblätter daher auseinanderspreizend, in natürlicher Grösse. *a'* Anthere eines längeren Staubblattes. *a''* Anthere eines kurzen Staubblattes. *s* Narbe. *n* das den Grund des kürzeren Staubblattes wallförmig umgebende Nektarium. 3. Staubblätter und Stempel in zweifacher Vergrösserung. Bezeichnung wie in 2.

15 mm Länge und 2 mm Durchmesser bilden, welche sich oben auf 4 mm erweitert. Die herzförmige Gestalt des Kelchgrundes verrät schon von aussen die Lage der Nektarien: Der Grund jedes der beiden kürzeren Staubblätter wird von einem ziemlich grossen honigabsondernden Wulst umgeben, welcher jederseits je einen grossen Honigtropfen absondert, so dass die Kronröhre bis zur Hälfte mit Nektar gefüllt sein kann. Die vier längeren Staubblätter sind an ihrem Grunde von je einem viel kleineren nicht secernierenden Wulste

umgeben. Es ist daher die Ausbuchtung der sie umgebenden beiden anderen Kelchblätter nur sehr gering.

Die Antheren der vier längeren Staubblätter stehen dicht unter der Blütenöffnung und kehren ihre etwa 5 mm lange aufgesprungene Seite nach innen. Die Antheren der beiden kürzeren Staubblätter sind ebenso lang, doch besitzen ihre Filamente nur eine Länge von 2—3 mm; sie erreichen daher die Narbe nicht, weil diese etwa 8 mm hoch in der Kronröhre steht. Hiernach sind also die vier längeren Staubblätter für die Selbstbestäubung vorhanden, indem diese durch Pollenfall spontan oder auch durch besuchende Insekten erfolgt, während die kürzeren, deren Risse gleichfalls nach innen gewendet sind, der Fremdstäubung dienen: ein zu einem der honigabsondernden Nektarien vordringender Insektenrüssel wird sich mit einem Teile des Pollens des benachbarten kürzeren Staubblattes behaften und ihn auf die Narbe einer anderen Blume dieser Art übertragen.

Als Besucher sah ich an den im Garten der Ober-Realschule zu Kiel kultivierten Pflanzen einen Tagfalter (*Vanessa urticae* L.) saugend. Da der Schmetterling mehrere Blüten hinter einander besuchte, so musste er Fremdbestäubung herbeiführen. Sein 14—15 mm langer Rüssel reicht gerade bis in den honigführenden Blütengrund; ferner bemerkte ich dort *Pieris* sp. sgd.

**163. *M. annua* Sweet.** [Nobbe, Bot. Centralbl. Bd. 32. S. 253; Knuth, Bijdragen.] — An kultivierten Pflanzen beobachtete F. Nobbe, dass bei energischer Keimung der Samen (in 3—4 Tagen) überwiegend, in einzelnen Fällen ausschliesslich gefüllte Blüten erzeugt wurden, dass dagegen solche Pflanzen (der nämlichen Sorte), welche aus langsam keimendem Samen hervorgegangen sind, vorwiegend einfache, fruchtbare Blüten tragen. Ferner fand derselbe Forscher, dass bei Kreuzungen zwischen *Levkojensorten*, welche von Natur zur Produktion gefüllter Blüten hinneigen und solchen mit vorwaltend einfachen Blüten in dem Kreuzungsprodukt stets die Eigenschaften derjenigen Sorten sich geltend machten, welche den Pollen lieferten, nicht sowohl in der Blütenfarbe, welche zwischen beiden Stammeltern die Mitte hielt, als vielmehr in der Gesamtform der Blütentraube und in dem Verhältnis der gefüllt blühenden zu den einfach blühenden. — Weitere Kulturversuche sind ausser von Nobbe auch von Schmid, Richter, Hiltner angestellt und in „Landwirtschaftliche Versuchsstationen“ XXXV, Heft 3, 1888 veröffentlicht.

Auch an der Sommer-Levkoje sah ich einen Weissling (*Pieris*) als Blütenbesucher; Schletterer bei Pola *Xylocopa violacea* L.

**164. *M. Valesiaca* Boiss.** Nach Briquet (*Etudes*) breiten sich die schmutzig violetten, im Schlunde weisslichen Platten der Kronblätter zu einer Fläche von 30—35 mm aus. Am Grunde der beiden kurzen Staubblätter befinden sich je zwei, also im ganzen vier Nektarien, die den Nektar aussondern. Dieser ist in einer engen, 8—10 mm tiefen, von den Kelchblättern und den Nägeln der Kronblätter gebildeten Röhre geborgen und wird von Tagfaltern (auch von Hummeln) ausgesogen, welche, weil die Antheren der vier langen

Staubblätter oberhalb der Narbe stehen, hauptsächlich Selbstbestäubung, seltener Fremdbestäubung bewirken.

**165. *M. nudicaulis* (L.) Trautv.** Nach Ekstam beträgt auf Novaja Semlja der Durchmesser der stark duftenden, homogamen Blüten 10—20 mm. zuweilen bis 35 mm. Am Grunde der kürzeren Staubblätter befinden sich Nektarien. Als Besucher wurden Hummeln beobachtet.

### 39. *Cheiranthus* L.

Ansehnliche, duftende, homogame Blumen mit fast verborgenem Nektar. Die Nektarien sind zwei Wülste am Grunde der zwei kürzeren Staubblätter. Narbe mit zwei zurückgebogenen Plättchen.

**166. *Ch. Cheiri* L.** [H. M., Weit. Beob. I, S. 324; Kirchner, Flora S. 285; Knuth, Weit. Beob. S. 231.] — Die von Kirchner untersuchten, verwilderten Pflanzen haben hellgelbe Blüten. Von den beiden Nektarien treten nach aussen rechts und links zwei Spitzen hervor, deren Honig in den Aussackungen der Kelchblätter aufbewahrt wird. Die Antheren springen nach innen auf; sie liegen so, dass sie den Eingang zur Blüte ganz schliessen, indem die vier höher stehenden mit ihrem unteren Teile, die zwei tieferen mit ihrem oberen Teile die Narbe berühren. Es ist daher spontane Selbstbestäubung unvermeidlich; bei eintretendem Insektenbesuche ist jedoch Fremdbestäubung bevorzugt, indem die Besucher mit entgegengesetzten Seiten des Rüssels Narbe und Antheren berühren. Die Blüten kultivierter Pflanzen sind meist orange- bis braungelb.

Als Besucher solcher sah ich ausser der Honigbiene eine Schwebfliege (*Rhingia*); H. Müller beobachtete ausserdem noch *Anthophora pilipes* F. ♀, honigsgd.; Schenck in Nassau *Anthrena flossae* Pz. Burkill (Fert. of Spring Fl.) beobachtete an der Küste von Yorkshire eine Hummel, *Bombus terrester* L. sgd. Schletterer verzeichnet für Tirol (T.) als Besucher und beobachtete bei Pola: Hymenoptera: a) *Apidac*: 1. *Anthrena albicrus* K. ♀ ♂ (T.); 2. *A. albopunctata* Rossi = *funeris* Pz.; 3. *A. carbonaria* L.; 4. *A. flavipes* Pz.; 5. *A. morio* Brull.; 6. *A. schlettereri* Friese; 7. *Bombus argillaceus* Scop., sgd.; 8. *Eucera longicornis* L.; 9. *Halictus caecatus* Scop.; 10. *H. levigatus* K. ♀; 11. *H. morio* F.; 12. *H. scabiosae* Rossi; 13. *H. villosulus* K.; 14. *Podalirius acervorum* L.; 15. *P. crinipes* Sm.; 16. *P. nigrocinctus* Lep.; 17. *P. retusus* L. v. *meridionalis* Pér.; 18. *Xylocopa violacea* L. b) *Ichneumonidae*: 19. *Bassus laetatorius* F.; 20. *Homoporus tarsatorius* Pz. Die kurzrüsseligen Bienen wohl nur psd.

### 40. *Nasturtium* R. Br.

Weisse oder gelbe, homogame Blumen mit halbverborgenem Nektar. 4 oder 6 Honigdrüsen.

**167. *N. officinale* R. Br.** [H. M., Weit. Beob. I, S. 325; Alpenbl. S. 153; Kirchner, Flora S. 286; Knuth, Ndr. Ins. S. 24, 148.] — In den weissen Blüten sitzen an der Innenseite des Grundes jedes der beiden kürzeren Staubblätter dicht neben einander zwei grüne, fleischige Nektarien. Die beiden kürzeren Staubblätter kehren ihre pollenbedeckte Seite der Narbe zu, welche sie weit überragt. Die vier längeren, Staubblätter stehen anfangs mit der

Narbe in gleicher Höhe, später werden auch sie von ihr überragt; sie sind so weit den kürzeren zugekehrt, dass ein zum Honig vordringender Kopf oder Rüssel gleichzeitig die Narbe und die pollenbedeckten Seiten der drei ihr benachbarten Antheren streifen muss. Bei regnerischem Wetter bleiben die Blüten fest geschlossen, so dass durch den Pollen der längeren Staubblätter spontane Selbstbestäubung bewirkt wird. Warnstorf (Bot. V. Brand. Bd. 38) bezeichnet die Blüten als schwach protogynisch: die längeren Staubblätter stehen in gleicher Höhe mit der Narbe; nach der Verstäubung des Pollens färben sich Filamente und Antherenfächer violett.

Als Besucher sah ich (!) auf der Insel Föhr und Herm. Müller (1) in Thüringen:

A. Coleoptera: *Nitidulidae*: 1. *Meligethes* (1). B. Diptera: a) *Conopidae*: 2. *Physoccephala rufipes* F., sgd., einzeln (1). b) *Empididae*: 3. *Empis livida* L., sgd., sehr häufig (1); 4. *E. rustica* Fallen. w. v. (1). c) *Muscidae*: 5. *Ocyptera cylindrica* F., sgd. (1). d) *Syrphidae*: 6. *Eristalis arbustorum* L., häufig, sgd. (1); 7. *E. nemorum* L., w. v. (1); 8. *E. sepulcralis* L., w. v. (1); 9. *E. sp.* (!) dgl.; 10. *Helophilus florens* L., sgd. und pfd., in Mehrzahl (1); 11. *Melithreptus sp.*, pfd. (1); 12. *Syritta pipiens* L. (!); 13. *Syrphus sp.* (!), beide sgd. C. Hymenoptera: *Apidae*: 14. *Apis mellifica* L. ♀, sgd. (1, 2); 15. *Halictus maculatus* Sm. ♀, sgd. und pfd. (1).

In den Alpen beobachtete Herm. Müller ferner 2 Hymenopteren und 4 Fliegen; Mac Leod in Flandern *Apis*, 1 *Eristalis* (B. Jaarb. VI. S. 196).

In Dumfriesshire (Schottland) (Scott-Elliot, Flora S. 11) sind Käfer und zahlreiche Fliegen als Besucher beobachtet.

**168. N. amphibium R. Br.** [H. M., Befr. S. 133; Weit. Beob. I. S. 324; Kirchner, Flora S. 287; Knuth, Ndr. Ins. S. 24.] — In den gelben Blüten fließen die sechs, zwischen je zwei Staubblättern sitzenden Nektarien zu einem Ringe zusammen. Die Antheren der vier längeren Staubblätter stehen in gleicher Höhe mit der Narbe, die der beiden kürzeren etwas tiefer. Bei sonnigem Wetter sind die Staubblätter etwas auseinandergespreizt und die Antheren springen an der der Narbe zugekehrten Seite auf, so dass Insekten beim Aufsuchen des Honigs mit verschiedenen Seiten des Kopfes die Narbe und den Pollen berühren müssen, mithin sowohl Fremd- als auch Selbstbestäubung bewirken können. Bei regnerischem Wetter öffnen sich die Blüten nur halb, so dass die Antheren der längeren Staubblätter die mit ihnen in gleicher Höhe stehende Narbe berühren und spontane Selbstbestäubung bewirkt wird.

Warnstorf (Bot. V. Brand. Bd. 38) bezeichnet die Blüten wieder als schwach protogynisch, und zwar wird schon beim Aufblühen die Narbe von den Staubblättern überragt, deren Antheren über die Narbe geneigt sind; bei der Entleerung machen dieselben eine Bewegung von 90° nach aussen, so dass die geöffneten Antherenfächer mit dem Pollen von der Narbe abgewendet nach oben gerichtet sind, wodurch Selbstbestäubung natürlich erschwert, Fremdbestäubung aber begünstigt wird. Zwischen den Filamenten am Grunde des Fruchtknotens stehen sechs kleine dunkelgrüne Nektardrüsen. Pollen gelb, elliptisch, dicht warzig, bis 44  $\mu$  lang und 25—32  $\mu$  breit.

Als Besucher beobachteten Herm. Müller (1) und ich (!) folgende Insekten:

A. Coleoptera: *Nitidulidae*: 1. *Meligethes* hld. und pfd. (1). B. Diptera: a) *Empididae*: 2. *Empis livida* L., sgd. (1). b) *Muscidae*: 3. *Calobata cothurnata* Pz. (1);

4. *Lucilia*-Arten pfd. (1). c) *Syrphidae*: 5. *Eristalis arbustorum* L., sgd. und pfd. (1); 6. *Rhingia rostrata* L. sgd. (1); 7. *Syritta pipiens* L., sgd. (1). C. Hymenoptera: *Apidae*: 8. *Apis mellifica* L. ♀, sgd. (1). b) *Pteromalidae*: 9. *Pteromaliden* hld. (1). c) *Tenthrenidae*: a) *Allantus arcuatus* Forst., sgd. (1).

Mac Leod sah in Flandern *Apis*, 9 kurzrüsselige Bienen, 1 Holzwespe, 5 Schwebfliegen, 4 andere Fliegen als Blumengäste. (B. Jaarb. VI. S. 198).

**169. N. silvestre R. Br.** [H. M., Befr. S. 133; Weit. Beob. I. S. 324.]

— Die Blüteneinrichtung stimmt mit derjenigen der vorigen Art überein, doch fließen die Nektarien nicht zusammen, sondern bilden vier fleischige Drüsen.

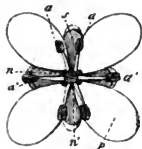

Fig. 28. *Nasturtium silvestre* R. Br. (Nach Herm. Müller.)

Blüte gerade von oben gesehen. In der Mitte die Narbe, den Fruchtknoten verdeckend; um dieselbe herum vier grössere (*n*) und zwei kleinere Honigtropfen (*n'*); rechts und links die beiden kürzeren (*a'*), vorn und hinten die zwei paar längeren Staubblätter (*a*). Von allen Antheren ist die der Narbe zugekehrte bestäubte Seite sichtbar. Die Staubfäden erscheinen sämtlich bedeutend verkürzt. *s* Kelchblatt, *p* Kronblatt.

**170. N. palustre DC.** [Kirchner, Flora S. 287; Knuth, Ndr. Ins. S. 25, 148]. — Die hellgelben Kronblätter sind nur von der Länge der Kelchblätter, daher sind die Blüten unscheinbarer als diejenigen der verwandten Arten. Zu den Seiten des Grundes je eines der kürzeren Staubblätter befinden sich 2 Nektarien. Die Antheren der 4 längeren Staubblätter stehen mit der Narbe in gleicher Höhe, die 2 kürzeren stehen tiefer und sind etwas von ihr abgelenkt; alle 6 Antheren springen nach innen auf. Die 2 kürzeren Staubblätter dienen also ausschliesslich der Fremdbestäubung; die 4 längeren bewirken bei ausbleibendem Insektenbesuche spontane Selbstbestäubung.

Als Besucher und Befruchter sah ich auf Föhr eine Schwebfliege (*Eristalis* sp.); Mac Leod in Flandern 3 Schwebfliegen. (Bot. Jaarb. VI. S. 197).

In Dumfriesshire (Schottland) (Scott-Elliot, Flora S. 11) sind 2 Musciden und *Meligethes* als Besucher beobachtet.

**171. N. lippicense DC.** Als Besucher beobachtete Schletterer bei Pola die *Apiden*:

1. *Anthrena albopunctata* Rossi; 2. *A. carbonaria* L.; 3. *A. combinata* Chr.; 4. *A. convexuscula* K.; 5. *A. flavipes* Pz.; 6. *A. nana* K.; 7. *A. parvula* K.; 8. *Halictus calceatus* Scop.; 9. *H. fasciatus* Schck.; 10. *H. levigatus* K. ♀, 11. *H. morio* F.; 12. *Prosopis clypearis* Schck.

**172. N. pyrenaicum R. Br.** (*Roripa pyrenaica* Rehb.). [Mac Leod, Pyreneenbl.] — Die gelben Blumen haben einen Durchmesser von 5,5 mm,

wenn sie sich ausgebreitet haben. Von den 4 Honigdrüsen sind die beiden zwischen den langen Staubblattpaaren stehenden sehr klein. Beim Abblühen findet durch Berührung der Antheren und der Narbe spontane Selbstbestäubung statt. Fremdbestäubung ist bei Besuch honigsuchender Insekten bevorzugt. Mac Leod beobachtete in den Pyrenäen eine kurzrüsselige Biene (*Halictus*) und zwei Musciden als Besucher.

#### 41. *Barbarea* R. Br.

Homogame, gelbe Blumen mit halbverborgenem Honig. 6 Honigdrüsen von denen je 2 am Grunde der kürzeren Staubblätter öfter verschmelzen.

**173. *B. vulgaris* L.** [H. M., Weit. Beob. I. S. 325, 326; Kirchner, Flora S. 288; Knuth, Bijdragen.] — Die goldgelben Kronblätter breiten sich im Sonnenschein so weit auseinander, dass die Blüte einen Durchmesser von 7–9 mm hat. Jeder der beiden kürzeren Staubblätter hat am Grunde jederseits eine kleine, fleischige, grüne Honigdrüse, doch verschmelzen je zwei derselben häufig zu einem halbkreisförmigen, wallartigen Nektarium. Ausserdem sitzt je eine etwas grössere, zähneförmig verlängerte Honigdrüse aussen am Grunde zwischen je 2 längeren Staubblättern (entsprechend den verschwundenen beiden kürzeren Staubblättern). Letztere sondern nur ein kleines Tröpfchen aus, während die andern 4 Drüsen (oder die beiden Wülste) bei günstigem Wetter reichlichen Nektar bilden. Letzterer sammelt sich in Aussackungen am Grunde der beiden äusseren Kelchblätter. Die Menge des hier vorhandenen Nektars ist so gross, dass die Staubblätter sich so stellen, als ob, wie sich H. Müller ausdrückt, die beiden zwischen den 2 längeren Staubfäden sitzenden Honigtröpfchen gar nicht vorhanden wären. Die längeren, die Narbe überragenden Staubblätter machen nämlich eine Vierteldrehung nach der Seite der benachbarten kürzeren, während die letzteren, welche mit der Narbe gleich hoch stehen, dieser zugekehrt bleiben. Bei sonnigem Wetter sind die Blüten weit geöffnet, die kürzeren Staubblätter biegen sich weit von der Narbe ab; bei andauernd regnerischem Wetter belegen sie die Narbe mit Pollen. Besuchende Insekten, die zu den grösseren Honigtröpfchen vordringen, werden vorzugsweise Fremdbestäubung bewirken.

Besucher und Befruchter sind ausser der auch von mir beobachteten Honigbiene nach H. Müller Fliegen und Käfer, nämlich:

A. Coleoptera: a) *Nitidulidae*: 1 *Meligethes* hld. und pfd. in grosser Zahl. b) *Cucurliionidae*: 2. *Ceutorhynchus* sp. c) *Scarabaeidae*: 3. *Phyllopertha horticola* L., Blütenteile nagend. B. Diptera: a) *Muscidae*: 4. *Anthomyia*-Arten sgd.; 5. *Aricia incana* Wiedem., sgd.; 6. *Calobata cothurnata* Pz., sgd.; 7. *Scatophaga merdaria* F., sgd. b) *Syrphidae*: 8. *Ascia podagrica* F., psd.; 9. *Rhingia rostrata* L., sgd. und psd., zahlreich.

Loew beobachtete im botanischen Garten zu Berlin: Hymenoptera: *Apidae*: 1. *Anthrena extricata* Sm. ♀, psd.; 2. *Apis mellifica* L. ♂, sgd.; 3. *Bombus lapidarius* L. ♀, sgd.; Mac Leod in Flandern 2 Bienen, 1 Schwebfliege; Empide. (Bot. Jaarb. VI. S. 194.)

In Dumfriesshire (Schottland) (Scott-Elliott, Flora S. 10) sind *Apis*, 2 kurzrüsselige Bienen, 2 Musciden, 2 Schwebfliegen und ein Kleinfalter als Besucher beobachtet.

**174. *B. intermedia* Bor.** [Kirchner, Flora S. 288; Mac Leod, Bot. Jaarb. VI. S. 195.] hat kleinere und heller gelbe Blüten als vorige; ihr Durch-

messer ist oben nur 6 mm. Im übrigen stimmt die Blüteneinrichtung mit derjenigen von *B. vulgaris* überein, doch sind nur 4 Nektarien vorhanden.

#### 42. *Turritis* Dill.

Homogame Blumen mit halbverborgenem Honig. 4 Nektardrüsen.

**175. *T. glabra* L.** [Kirchner, Flora S. 289; Kuntz, Bijdragen.] — Da die gelblich-weißen Kronblätter ziemlich aufrecht stehen, sind die Blüten wenig augenfällig. Von den 4 Nektardrüsen stehen 2 aussen am Grunde der 2 längeren Staubblattpaare; die kürzeren Staubblätter sitzen einem Wulste auf, der beiderseits kegelförmig hervortritt. Nicht selten verschmelzen die 4 Nektarien zu einem Ringe. Die Antheren springen nach innen auf; diejenigen der längeren Staubblätter liegen mit ihrem unteren Teile, die der kürzeren mit der Spitze der Narbe an, so dass spontane Selbstbestäubung unvermeidlich ist. Honigsuchende Insekten können sowohl Fremd- als auch Selbstbestäubung herbeiführen. Warnstorff (Bd. V. Brand. Bd. 38) bezeichnet die Blumen als protogynisch: Narbenpapillen schon in noch nicht vollkommen geöffneten Blüten entwickelt, später die Antheren in gleicher Höhe mit der Narbe und Autogamie ermöglichend.

Besucher finden sich in geringer Zahl ein: ich sah bei Kiel nur 2 Schwebfliegen (*Rhingia rostrata* L. und *Syrirta pipiens* L.) honigsaugend.

#### 43. *Arabis* L.

Meist kleine, seltener an-sehnlche, weisse oder weissliche, selten rosa oder lila oder blaue, meist homogame, seltener protogyne Blumen mit halbverborgenem Honig. 2, 4 oder 6 Nektarien.

**176. *A. alpina* L.** [Sprengel, S. 333; Axell a. a. O.; H. M., Alpenbl. S. 143, 144; Schulz, Beitr. II. S. 11, 12.] — Die Blüten sind homogam. Von den 4 Honigdrüsen sind die an der Aussenseite des Grundes jedes der beiden kürzeren Staubblätter sitzenden die grössten; ihr Nektar sammelt sich in der Aussackung des darunter stehenden Kelchblattes. Die 2 kleineren aussen zwischen den Wurzeln je zweier längerer Staubblätter sitzenden sondern kaum Honig ab. Die Form der Nektarien ist übrigens sehr veränderlich. Die längeren Staubblätter kehren ihre pollenbedeckte Seite bald den benachbarten kürzeren zu, so dass ein zum Nektar vordringendes Insekt sie streifen muss und daher Fremdbestäubung bevorzugt ist; bald kehren sie dieselbe der Narbe zu und lassen dann namentlich bei trübem Wetter (in Grönland stets) Pollen auf die Narbe fallen oder berühren dieselbe, so dass spontane Selbstbestäubung eintritt. Nach Ekstam beträgt auf Novuja Semlja der Durchmesser der schwach duftenden, dort protogyn-homogamen Blüten 6—12 mm. Reichliche Honigabsonderung findet statt, und Selbstbestäubung ist auch dort leicht möglich. (S. Fig. 29.)

Als Besucher beobachtete H. Müller in den Alpen 2 Fliegen; Schulz in Tirol auch noch einzelne Tagfalter. MacLeod beobachtete in den Pyrenäen 2 Fliegen als Besucher; Loew im bot. Garten zu Berlin die Honigbiene sgd.

**177. *A. pauciflora* Garcke** (*A. brassiciformis* Wallr., *Brassica alpina* L.) [Schulz, Beitr. II. S. 11.] — Die weissen Blüten sind homogam.



Am Grunde der kürzeren Staubblätter findet sich je ein wulstförmiges Nektarium und am Grunde jedes der beiden längeren Staubblätter ein kleiner Höcker. Die Honigabsonderung ist eine sehr geringe. Auch hier ist die Form der Nektarien sehr veränderlich. Die Narbe steht meist in gleicher Höhe mit dem Grunde der Antheren der längeren Staubblätter und wird von diesen berührt, so dass spontane Selbstbestäubung unvermeidlich ist. Bei günstiger Witterung drehen

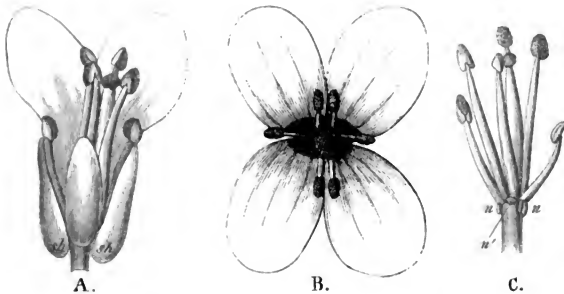

Fig. 29. *Arabis alpina* L. (Nach Herm. Müller.)

A. Blüte nach Entfernung zweier Kronblätter von der Seite gesehen. *sh* Safthalter. In dieser Blüte ist jedes längere Staubblatt dem benachbarten kürzeren zugewendet. B. Blüte von oben gesehen. In dieser Blüte haben alle Antheren ihre pollenbedeckte Seite der Narbe zugekehrt; die Staubfäden sind jedoch soweit zurückgebogen, dass Selbstbestäubung vorläufig nicht eintritt. C. Blüte nach Entfernung von Kelch und Krone. *n* funktionierende Nektarien; *n'* rudimentäre. Die Staubblätter stehen wie bei B. (Vergrößerung 7 : 1.)

sich die Antheren den kürzeren Staubblättern zu, so dass alsdann bei Insektenbesuch auch Fremdbestäubung erfolgen kann. Schulz sah jedoch in Thüringen nur Blasenfüsse und Blumenkäfer (*Meligethes*) als Blütenbesucher.

**178. *A. petraea* (L.) Lam.** Nach Ekstam sind auf Novaja Semlja die ziemlich stark mandelduftenden Blüten homogam. Selbstbestäubung ist leicht möglich. Als Besucher wurde eine mittelgrosse Fliege beobachtet.

**179. *A. hirsuta* Scop.** [H. M., Befr. S. 134.] — Die weissen Blüten sind homogam. Nur 2 an der Innenseite des Grundes der kürzeren Staubblätter befindliche Drüsen sondern Nektar ab. In den meisten Blüten überragen die längeren Staubblätter die Narbe, so dass bei ausbleibendem Insektenbesuche durch Pollenfall Autogamie eintritt; seltener stehen die Antheren der längeren Staubblätter mit der Narbe in gleicher Höhe, wobei dann durch unmittelbare Berührung spontane Selbstbestäubung eintritt. Honigsuchende Insekten können sowohl Fremd- als auch Selbstbestäubung herbeiführen. Warnstorff (Bot. V. Brand, Bd. 38) bezeichnet die Blüten als protogynisch: Narbe schon in noch geschlossenen Blüten belegungsfähig und die Staubgefässe etwas überragend.

Als Besucher sah H. Müller:

- A. Diptera: *Syrphidae*: 1. *Syritta pipiens* L., sgd. B. Hymenoptera: a) *Apidae*: 2. *Anthrena albicus* K. ♂, sgd.; 3. *Apis mellifica* L. ♀, sgd.; 4. *Halictus sexnotatus* K. ♀, psd. b) *Sphegidae*: 5. *Ammophila sabulosa* L., sgd. C. Lepidoptera: *Bombyces*: 6. *Euchelia jacobaeae* L., sgd.

In Dumfriesshire (Schottland) (Scott-Elliot, Flora S. 12) sind 1 Empide, 2 Musciden und 2 Schwebfliegen als Besucher beobachtet.

**180. A. arenosa Scop.** Als Besucher der lila, seltener weissen Blüten beobachtete Buddeberg bei Nassau ausser einem Tagfalter (*Thecla*) zahlreiche kurzrüsselige Bienen, nämlich:

- A. Hymenoptera: *Apidae*: 1. *Anthrena albicans* Müll. ♀, sgd.; 2. *A. cineraria* L. ♀, psd.; 3. *A. cingulata* F. ♀ ♂, sgd.; 4. *A. nigroaenea* K. ♀, sgd.; 5. *A. parvula* K. ♀, sgd. und psd., häufig (12 Ex.); 6. *Halictus calceatus* Scop. ♀, sgd. und psd.; 7. *H. flavipes* K. ♀, sgd.; 8. *H. leucopus* K. ♀, sgd. und psd.; 9. *H. tetrazonius* Klg. (*quadricinctus* K. olim) ♀, sgd. B. Lepidoptera: *Rhopalocera*: 10. *Thecla rubi* L., sgd.

Bail (Bot. Centralbl. Bd. 9) beobachtete in Westpreussen namentlich Schwebfliegen (*Eristalis intricarius* L. u. s. w., *Melanostoma mellina* L. u. s. w., *Melithreptus scriptus* L.) und Musciden (*Lucilia* sp., *Anthomyia* sp.), ferner Hymenopteren (*Apis*, *Anthrena nana* K., *Dolerus vestigialis* Klug), Falter (*Pieris napi* L., *Thecla rubi* L., *Nemobius lucina* L., *Euclidia glyptica* L.), 1 Wanze (*Eurydema oleraceum*) und 1 Käfer (*Athous subfuscus* Müll.) als Besucher.

**181. A. turrita L.** Die weissen Blüten sah Mac Leod in den Pyrenäen von einer kurzrüsseligen Biene (*Halictus cylindricus* F. ♀);

**182. A. sagittata DC.** daselbst von einem Schmetterling (*Adeln* sp.) besucht.

**183. A. pumila Jacq.** [Schulz, Beiträge II, S. 12, 13.] — Die weissen Blüten sind in Tirol protogyn. Am Grunde der kürzeren Staubblätter befinden sich an der Aussenseite je ein zweihöckeriges, halbmondförmiges Nektarium. Die Narbe ist in der Regel bereits in der Knospe entwickelt und ragt vielfach schon vor dem Anblühen zwischen den Kronblättern hervor. Zur Zeit der Blütenöffnung überragt der Griffel fast immer die Antheren und zwar die der längeren Staubblätter um 1 mm, die der kürzeren um 2—3 mm. Nur in Ausnahmefällen erreichen die ersteren die Narbe. Es ist daher spontane Selbstbestäubung fast ausgeschlossen. Besuchende Insekten bewirken vorzugsweise Fremdbestäubung. Schulz sah bei trüber Witterung 3 kleine Dipteren als Besucher. Derselbe beobachtete auch Gynomonöcie.

**184. A. bellidifolia Jacq.** [H. M., Alpenblumen S. 144, 145.] — Die weissen Blüten sind protogyn mit langlebigen Narben. Am Grunde der kürzeren Staubblätter sitzt je ein grünes, wallförmiges, reichlich Honig absonderndes, fleischiges Nektarium; nusserdem befindet sich je ein kleines Knötchen an der Aussenseite des Grundes der vier längeren Staubblätter. Bei trübem Wetter bleiben die sich öffnenden und mit der Narbe gleich hoch stehenden Antheren der längeren Staubblätter der ersteren zugewandt und belegen sie; bei sonnigen Wetter spreizen die Staubblätter nach aussen, so dass keine Berührung stattfindet, ein besuchendes Insekt daher Fremdbestäubung herbeizuführen vermag. Als Besucher beobachtete H. Müller nur eine Schwebfliege (*Eristalis tenax* L.).

**185. A. alpestris Rehb.** Als Besucher beobachtete H. Müller in den Alpen die Honigbiene, 2 Tagfalter, 2 Schwebfliegen und 2 Musciden. (A. a. O. S. 145.)

**186. A. coerulea Haenke.** [Kerner, Pflanzenleben II; Kirchner, Beitr. S. 20; Schulz, Beitr. II. S. 13.] — Die anfangs blauen, später verbleichenden Blumen sind homogam oder schwach protogyn. An der Aussenseite des Grundes der kurzen Staubblätter finden sich oft sehr unbedeutende Nektarien; ähnliche aber nicht secernierende stehen am Grunde der langen Staubblätter. Die Antheren der längeren Staubblätter liegen der mit ihnen in gleicher Höhe stehenden Narbe bei trüber Witterung und in der Nacht dicht an; auch die der kürzeren erreichen nicht selten die Narbe. Es ist daher spontane Selbstbestäubung unausbleiblich. Nach Kerner findet solche bei andauerndem Regenwetter in der geschlossen bleibenden Blüte, also pseudokleistogam, statt. Als Besucher sind einige Fliegen beobachtet.

**187. A. Holboellii Hornemann.** Die anscheinlichen Blüten sind nach Warming homogam. Die Antheren der längeren Staubblätter überragen anfangs die Narbe, berühren sie aber später in Folge Heranwachsens des Stempels.

**188. A. albida Stev.** Loew beobachtete im botanischen Garten zu Berlin:

A. Coleoptera: *Coccinellidae*: 1. *Coccinella septempunctata* L. B. Diptera: *Syrphidae*: 2. *Cheilosia* sp., pfd.; 3. *Eristalis aeneus* Scop. C. Hymenoptera: *Apidae*: 4. *Anthrena parvula* K. ♂, sgd., ♀, sgd. und psd.; 5. *Apis mellifica* L. ♀, sgd.; 6. *Bombus hortorum* L. ♀, sgd.; 7. *B. lapidarius* L. ♀, sgd.; 8. *Osmia rufa* L. ♂, sgd. D. Lepidoptera: *Rhopalocera*: 9. *Vanessa urticae* L., sgd.

**189. A. deltoides DC.** sah Loew im bot. Garten von einer langrüsseligen Biene (*Osmia rufa* L. ♀, sgd. und psd.) besucht.

**190. A. caucasica Willd.** Burkill (Fert. of Spring Fl.) beobachtete an der Küste von Yorkshire 1 Syrphide, *Eristalis pertinax* Scop., sgd., als häufigen Besucher

#### 44. Cardamine L.

Homogame oder protogynische, weisse oder auch lila Blumen mit halb oder ganz verborgenem Honig. 2 oder 4 Nektarien.

**191. C. pratensis L.** [Sprengel, S. 331; H. M., Befr. S. 134, 135; Weit. Beob. I. S. 326; Kirchner, Flora S. 290, 291; Warnstorf, Bot. V. Brand. Bd. 38; Kunth, Ndfr. Ins. S. 25, 148.] — Die weissen oder lila Blüten sind gross und augenfällig; es ist daher auch der Insektenbesuch ein stärkerer als bei den meisten übrigen Pflanzen dieser Familie. Am Grunde der beiden kurzen Staubblätter stehen 2 grössere Nektarien, 2 andere, kleinere, nach aussen gerichtete zwischen je zwei längeren Staubblättern. Der von diesen 4 Nektarien abgesonderte Honig sammelt sich in dem ausgebauchten Grunde der Kelchblätter; demgemäss ist die Ausbauchung der beiden unter den grösseren und daher stärker secernierenden Nektarien stehenden Kelchblätter auch eine stärkere, als diejenige der unter den beiden kleineren stehenden. Man kann, wie schon H. Müller hervorhebt, daher an dem von unten betrachteten Kelche erkennen, wo in der Blüte die beiden kürzeren Staubblätter stehen. Die Kelchblätter liegen den Kronblättern dicht an, so dass die Nägel der letzteren zu einer Röhre

von mehreren Millimeter Länge zusammengehalten werden, in deren Grunde der Nektar geborgen ist. *C. pratensis* gehört daher zu Blumenklasse B. Bereits in der Knospe überragen die längeren Staubblätter die Narbe. Sie machen dabei eine viertel Drehung nach den benachbarten kürzeren Staubblättern hin, so dass honigsuchende Insekten mit den entgegengesetzten Seiten des Kopfes die Narbe und die pollenbedeckten Antheren streifen, mithin, je nachdem sie den Rüssel rechts und links in die Blüte senken oder im Kreise herumgehen, entweder Fremd- oder Selbstbestäubung herbeiführen müssen. Die beiden kürzeren Staubblätter wenden die aufgesprungene Seite ihrer Antheren immer der Narbe zu, und zwar stehen dieselben in manchen Blüten tiefer als die letztere, in anderen mit ihr gleich hoch, in noch anderen höher, so dass in den beiden letzten Fällen spontane Selbstbestäubung möglich ist. Bei kaltem, regnerischem Wetter ist die Drehung der längeren Staubblätter in manchen Blüten schwächer oder findet gar nicht statt, so dass der Pollen von selbst auf die Narbe fällt. Doch ist die Pflanze, nach Hildebrand (Ber. d. d. b. Ges. 1896), selbststeril. Warnstorf bezeichnet die Blüten als protogynisch: Narbe schon in noch geschlossenen Blüten mit ausgebildeten Papillen.

An den von Warming untersuchten Pflanzen Grönlands liegen die Antheren der kurzen Staubblätter der Narbe so dicht an, dass spontane Selbstbestäubung möglich ist; doch bilden sich selten reife Früchte, sondern die Vermehrung geschieht auf vegetativem Wege durch Bulbillen.

Nach Ekstam beträgt auf Novaja Semlja der Durchmesser der schwach duftenden, protogyn-homogamen Blüten 10—15 mm (nach Kjellman im arktischen Sibirien meist 24 mm). Die Blüthenrichtung stimmt mit der von mir beschriebenen (auf den nordfriesischen Inseln) überein. Als Besucher wurde eine kleinere Fliege bemerkt.

Als Besucher beobachteten Hermann Müller (1) und ich (!).

A. Coleoptera: a) *Nitidulidae*: 1. *Meligethes* sp., häufig, hld. (1, !). b) *Staphylinidae*: 2. *Omalium florale* Payk., äusserst zahlreich (1). B. Diptera: a) *Bombyliidae*: 3. *Bombylius discolor* Mg., sgd. (1); 4. *B. major* L., sgd. (1). b) *Empidae*: 5. *Empis opaca* F., sgd. (1). c) *Muscidae*: 6. *Anthomyia* sp., pfd. (1, !). d) *Syrphidae*: 7. *Eristalis nemorum* L., pfd. (1); 8. *Helophilus pendulus* L., sgd. (1, !); 9. *Melanostoma mellina* L., pfd. (1); 10. *Rhingia rostrata* L., sgd. und pfd., häufig (1); 11. *Syrphus nitidicollis* Mg., sgd. und pfd. (1); 12. *S. sp.* (!). C. Hymenoptera: *Apidae*: 13. *Anthrena cineraria* L. ♀, ein Ex., psd. und sgd. (1); 14. *A. dorsata* K. ♀, sgd. und psd. (1); 15. *A. gwynana* K. ♀, psd., einmal (1); 16. *A. parvula* K. ♀ ♂, psd. u. sgd. (1); 17. *Apis mellifica* L. ♂, sehr häufig, bald psd., bald sgd. (1, !); 18. *Bombus terrester* L. ♀, sgd. (1, !); 19. *Halictus cylindricus* F. ♀, psd. und sgd. (1); 20. *Nomada lateralis* Pz. ♀, sgd. (1); 21. *N. lineola* Pz. ♂, sgd. (1); 22. *Osmia rufa* L. ♂, sgd. (1). D. Lepidoptera: *Rhopalocera*, sgd.: 23. *Anthocharis cardamines* L. (1); 24. *Pieris brassicae* L. (1); 25. *P. napi* L. (1, !); 26. *Rhodocera rhamnii* L. (1); 27. *Vanessa urticae* L. (!). E. Thysanoptera: 28. *Thrips*, sgd. und pfd. (1).

Alfken beobachtete bei Bremen: *Apidae*: 1. *Bomb. derhamellus* K. ♀, sgd.; 2. *B. pomorum* Pz. ♀, sgd.; 3. *Nomada succinata* Pz. ♀, sgd., sowie den Falter *Thecla rubi* L., sgd.; Rössler bei Wiesbaden den Falter *Macroglossa fuciformis* L.

In Dumfriesshire (Schottland) (Scott-Elliot, Flora S. 13) sind 1 Bibionide, 1 Muscide, 4 Schwebfliegen und 1 Falter als Besucher beobachtet.

H. de Vries (Ned. Kruidk. Arch. 1877) beobachtete in den Niederlanden 1 Biene, *Halictus quadricinctus* F. ♀, als Besucher; Mac Leod in Flandern 8 Bienen, 11 Fliegen, 4 Falter, 1 Käfer. (B. Jaarb. VI. S. 192, 193.)

**192. C. amara L.** [Ludwig, D. Bot. Monatsschrift VI. S. 5; Mac Leod, B. Jaarb. VI. S. 193—194; Kirchner, Flora S. 291; Warnstorf, Bot. V. Brand. Bd. 38; Knuth, Bijdragen.] — Die Nektarien sind ebenso wie bei *C. pratensis*. Die Blüten sind unterwärts trichterförmig verengt, sie gehören daher zur Blumenklasse B. Die sechs Staubblätter sind fast gleichlang und spreizen weit auseinander, wobei die pollenbedeckte Seite der Antheren nach innen gewendet ist. Das Fruchtblatt ist kaum halb so lang wie die Staubblätter (nach Warnstorf ist es ebenso lang). Besuchende, honigsaugende Insekten berühren daher mit der einen Seite des Kopfes die Antheren, mit der entgegengesetzten die Narbe, bewirken also vorzugsweise Fremdbestäubung, nur dann Selbstbestäubung, wenn sie den Kopf abwechselnd rechts und links vom Stempel in die Blüte senken. Ausser den Zwitterblüten sind auch kleinblumige, weibliche Blüten beobachtet.

In Dumfriesshire (Schottland) (Scott-Elliot, Flora S. 12) sind Fliegen, Falter und Käfer als Besucher beobachtet.

**193. C. impatiens L.** [H. M., Weit. Beob. I. S. 327; Kirchner, Flora S. 292.] — Die Kronblätter sind sehr klein, weiss, zuweilen fehlen sie gänzlich; es sind daher die Blüten wenig augenfällig. Am Grunde der längeren Staubblattpaare sitzt je eine Honigdrüse, ebenso je eine am Grunde der kürzeren Staubblätter. Sie sind auf der Aussenseite der Filamente durch einen grossen Wulst verbunden. Die pollenbedeckte Seite der sich weit nach aussen biegender Staubblätter ist nach innen gerichtet, so dass honigsuchende Insekten vorzugsweise Fremdbestäubung bewirken können.

Als Besucher beobachtete Buddeberg bei Nassau eine honigsaugende und pollensammelnde Biene: *Anthrena albicans* Müll. ♀.

**194. C. hirsuta L.** Nach Jordan liegen die Antheren der Narbe un-, so dass spontane Selbstbestäubung unvermeidlich ist.

Als Besucher sah Mac Leod in Flandern 1 kurzrüsselige Biene, 1 Muscide, 1 Käfer. (Bot. Jaarb. VI. S. 193.)

In Dumfriesshire (Schottland) (Scott-Elliot, Flora S. 14) sind 1 Käfer, 1 Schwebfliege und 2 Musciden als Besucher beobachtet.

**195. C. latifolia Vahl.** Die lila Blüten mit verborgenem Nektar sah Mac Leod in den Pyrenäen von zwei Tagfaltern besucht.

**196. C. bellidifolia L.** Die Blüten sind nach Warming in Grönland autogam, da die Antheren zeitweilig der Narbe dicht anliegen.

Nach Ekstam sind auf Novaja Semlja die geruchlosen Blüten, deren Durchmesser nach Kjellman im arktischen Sibirien 8 mm beträgt, protogyn-homogam. Selbstbestäubung ist auch dort unvermeidlich.

**197. C. resedifolia L.** In den homogamen Blüten ist, nach Schulz (Beitr. II S. 13, 14), spontane Selbstbestäubung unvermeidlich. Als Besucher sah H. Müller in den Alpen sechs Fliegen (Musciden, Syrphiden, Empiden) und einen Tagfalter.

**198. C. alpina L.** ist nach Kerner protogyn. Die Narbe tritt aus der sich eben öffnenden Blüte hervor, während die Staubblätter noch unent-

wickelt in der Blüte stehen, so dass jetzt nur durch Insekten befruchtet werden kann. Später ist durch die sich verlängernden Staubblätter spontane Selbstbestäubung möglich.

**199. *C. chenopodiifolia* L.** hat, nach Grisebach, ausser den oberirdischen offenen Blüten unterirdische kleistogame.

#### 45. *Dentaria* Tourn.

Ansehnliche, weissliche oder rötliche Blumen, meist mit verborgenem Honig. Meist vier Nektarien.

**200. *D. enneaphyllos* L.** [Schulz, Beitr. II. S. 14.] — Die weisslichgelben Kronblätter sind 13—17 mm lang. Aussen am Grunde der kurzen Stanblätter befindet sich je ein halbmondförmiger, nach aussen gerichteter Wulst; auch in der Mitte des Grundes jedes der beiden längeren Staubblatt-paare sitzt ein breiter, ebenfalls nach oben gerichteter Fortsatz. Diese vier Nektarien sondern unbedeutend Honig ab. Die Antheren der längeren Staubblätter überragen die Kronblätter vielfach ein wenig und stehen mit der häufig bereits in der Knospe empfängnisfähigen Narbe meist in gleicher Höhe, selten ein wenig tiefer. Da die Kron- und Stanblätter sich auch bei warmer Witterung nur wenig spreizen, so befinden sich die Antheren in so grosser Nähe der Narbe, dass spontane Selbstbestäubung erfolgen muss. Die Antheren der kurzen, meist nur bis zur Mitte der langen reichenden Staubblätter springen gleichzeitig mit denen der letzteren auf oder ein wenig nach ihnen. Sie dienen ausschliesslich der Fremdbestäubung. Als Besucher sah Schulz bei San Martino und Paneveggio in die Blüte hineinkriechende Fliegen und Käfer, vorzüglich aber Noktuiden.

**201. *D. bulbifera* L.** [Kirchner, Flora S. 292; Knuth, Bijdr.] — In den grossen, blasshila, rosenroten oder auch weissen Blüten steht je eine Honigdrüse aussen am Grunde der beiden kürzeren Staubblätter und je eine meist gespaltene aussen zwischen den Wurzeln der beiden längeren Staubblatt-paare. Zuweilen sind die vier Nektarien zu einem Ringe verbunden. Nur an sonnigen Stellen, wo Insektenbesuch eintritt, erfolgt Fruchtsatz, im Waldesschatten ist die Pflanze fast immer steril und vermehrt sich hier durch grosse, bei der Reife schwarzviolette Bulbillen in den Blattachsen. Trotz häufiger Überwachung habe ich in den Wäldern bei Kiel und Flensburg niemals Insektenbesuch wahrgenommen, sowie äusserst selten Fruchtsatz.

#### 46. *Hesperis* L.

Ansehnliche, duftende Blumen mit verborgenem Honig. (Blumenklasse B und F.) Zwei oder vier Nektarien.

**202. *H. matronalis* L.** [H. M., Befr. S. 137; Kirchner, Flora S. 293; Warnstorf, Bot. V. Brand. Bd. 38; Kerner, Pflanzenleben II. S. 197; Knuth, Weit. Beob. S. 23; Bijdragen.] — Die grossen violetten Blüten duften besonders am Abend stark veichenartig (Kerner). Als Nektarien dienen zwei

grosse, den Grund der kürzeren Staubblätter umfassende, besonders nach innen stark entwickelte, grüne, fleischige Drüsen. Der Honig sammelt sich an jeder Seite der Blüte zwischen den Wurzeln von drei Staubblättern und dem Grunde des Fruchtknotens an. Die Antheren der längeren Staubblätter stehen im Blüteneingange; nach dem Verstäuben wachsen sie etwas und ragen aus der Blüte hervor. Die Antheren der kürzeren Staubblätter berühren beim Aufspringen mit ihrem obersten Teile die Narbe; im Verlaufe des Blühens wächst diese aus der Blüte hervor. Alle Antheren springen nach innen auf, sodass sie sämtlich die Narbe mit Pollen bedecken; es ist also spontane Selbstbestäubung unausbleiblich. Honigsaugende Insekten bewirken aber regelmässig Fremdbestäubung, da sie Narbe und Antheren mit entgegengesetzten Seiten des Rüssels oder Kopfes berühren; pollensammelnde Insekten können ebensowohl Fremd- als Selbstbestäubung herbeiführen.

Warnstorf bezeichnet die Blüten als schwach protogynisch bis homogam. Pollenzellen blass-gelblich, dicht- und kleinwarzig, elliptisch, bis  $37 \mu$  lang und  $25 \mu$  breit.

Als Besucher beobachteten Herm. Müller (1), Borgstette (2), Buddeberg (3) und ich (!):

A. Coleoptera: *Telephoridae*: 1. *Anthocomus fasciatus* L. (1). B. Diptera: a) *Stratiomyidae*: 2. *Nemotelus pantherinus* L., pfd. (1). b) *Syrphidae*: 3. *Chrysogaster aenea* Mg., pfd. (2); 4. *Eristalis arbustorum* L., pfd. (!); 5. *E. nemorum* L., pfd. (1, 2); 6. *E. pertinax* Scop., pfd. (!); 7. *E. tenax* L., pfd. (1, !); 8. *Rhingia rostrata* L., sehr häufig, sgd. und pfd. (1, 3, !); 9. *Volucella pellucens* L. (2). C. Hymenoptera: *Apidae*: 10. *Anthrena albicans* Müll. ♀, psd. (1); 11. *Apis mellifica* L. ♀, psd. (1, !); 12. *Bombus lapidarius* L. ♀, ebenso (!); 13. *Halictus leucopus* K. ♀, psd. (1). D. Lepidoptera: 14. *Pieris brassicae* L., häufig, sgd. (1, !); 15. *P. napi* L., desgl. (1, !); 16. *P. rapae* L., desgl. (1, !); 17. *Vanessa urticae* L., sgd. (!).

**203. H. tristis** L., eine homogame Nachtfalterblume. [H.M., Weit. Beob. II. S. 200—202; Kerner, Pflanzenleben II. S. 192.] — Die schmutzig-grüngelben Kronblätter sind mit einem Netze zarter, schmutzig-graugrünfarbener Adern durchzogen; sie stechen daher, trotzdem ihre abstehenden Lappen 14—20 und mehr mm lang und 3—5½ mm breit sind, nur wenig von den grünen Teilen der Pflanze ab. Bei Tage duften sie unmerklich, sie erhalten dann auch kaum Insektenbesuch. Wenn sie sich aber abends zwischen 7 und 8 Uhr öffnen, verbreiten sie einen kräftigen Wohlgeruch (nach Hyacinthen, Kerner), wodurch sie sich als Nachtfalterblumen kennzeichnen.

An der Innenseite des Grundes der kürzeren Staubblätter sitzen, nach Herm. Müllers Darstellung, zwei grosse, grüne, fleischige Honigdrüsen, welche so reichlich Nektar aussondern, dass derselbe die beiden Winkel zwischen dem Grunde je eines kürzeren Staubblattes, demjenigen der beiden benachbarten längeren und dem Stempel ganz ausfüllt.

Die Kelchblätter sind schmal und 11—15 mm lang. In ihrem untersten Teile sind sie schwach auswärts gebogen, dagegen schliessen die obersten zwei Drittel derselben so dicht aneinander, dass sie die Nägel der Kronblätter fest zusammenhalten und zu Anfang der Blütezeit nur ein oder zwei enge, nur für

Schmetterlingsrüssel bequeme Honiggänge frei lassen. Im Anfange der Blütezeit stehen die pollenbedeckten Antheren der vier längeren Staubblätter der Blütenmitte zugekehrt im Blüteneingange; 1—2 mm unter ihnen befindet sich die gleichzeitig entwickelte Narbe. Diese ist in der Richtung von einem kürzeren Staubblatt zum anderen seitlich ausgezogen und durch einen Längsspalt in zwei Lappen geteilt, deren schmale Enden abwärts gekrümmt sind. Die beiden kürzeren Staubblätter kehren ihre pollenbedeckte Seite gleichfalls der Blütenmitte zu und befinden sich so dicht unter der Narbe, dass ihr oberster Teil mit dem herabgebogenen Narbenende etwa in gleicher Höhe und in etwa 1 mm Abstand liegt. Die ein oder zwei engen Durchgänge führen zwischen Narbenende und kurzem Staubblatt hindurch, sodass ein zum Nektar vordringender Schmetterlingsrüssel mit einer Seite die Narbe, mit der entgegengesetzten den Pollen der kürzeren Staubblätter streifen, mithin, sobald der Rüssel ringsum mit Blütenstaub behaftet ist, bei jedem ferneren Blütenbesuche Fremdbestäubung herbeiführen muss. Unterbleibt Insektenbesuch, so rückt die Narbe zwischen den vier längeren Staubblättern empor und behaftet sich dabei mit Pollen, sodass spontane Selbstbestäubung erfolgt, die, nach H. Müllers Versuchen, von Erfolg ist, während *Hesperis tristis* nach Hildebrand (Ber. d. d. b. Ges. 1896) selbststeril ist. Im Anfange der Blütezeit dienen die längeren Staubblätter nur dazu, unberufene Gäste vom Nektar fernzuhalten, indem sie mit ihren Staubteilen den Blüteneingang verstopfen.

Als Besucher und Befruchter sah H. Müllers Tochter Agnes an einigen milden Maiabenden 3 Noktuiden: 1. *Dianthoecia nana* Hufn.; 2. *Hadena* sp.; 3. *Plusia gamma* L., hfg.; 1 Spanner *Jodis lactearia* L. und 1 Zünsler *Pionea forficalis* L. Die Rüssellänge derselben ist 11—18 mm.

#### 47. *Malcolmia* R. Br.

Ansehnliche Blumen mit verborgenem Nektar.

**204. *M. maritima* R. Br.** besitzt, nach Kerner, zwei Reihen absteher, starrer, spitzer Börstchen auf dem Fruchtknoten, welche den Insektenrüssel verhindern, einen anderen Weg zum Nektar einzuschlagen, als denjenigen, auf welchem der Rüssel und der Kopf die pollenbedeckten Antheren und die Narbe streifen muss. Die Pflanze ist, nach Hildebrand (Ber. d. d. b. Ges. 1896), selbstfertil.

#### 48. *Sisymbrium* L.

Kleine, gelbliche oder weissliche, homogame bis schwach protogyne Blumen mit halbverborgenem Honig. 2, 4 oder 6 Honigdrüsen.

**205. *S. officinale* Scop.** [H. M., Befr. S. 138; Weit. Beob. II. S. 202; Knuth, Ndr. Ins. S. 26.] — Die kleinen, hellgelben Blüten haben einen Durchmesser von nur 3 mm. Jedes der beiden kürzeren Staubblätter hat zu beiden Seiten des Grundes eine Honigdrüse, deren abgesonderter Nektar in den Winkeln, der von einem kürzeren und einem längeren Staubblatt und dem Stempel



gebildet wird, sitzt. Zuerst ragen die Narbe und die mit ihr gleich hoch stehenden und ihr mit der aufgesprungenen Seite der Antheren fast anliegenden, längeren Staubblätter ein wenig aus der Blüte hervor, während die beiden kürzeren zwar noch in der Blüte verborgen sind, aber gleichfalls bereits geöffnete Staubbeutel haben. Sodann wachsen alle 6 Staubblätter noch ein wenig, so dass die längeren höher als die Narbe stehen und über ihr zusammenneigen, während die kürzeren nunmehr den Fruchtblättern an Länge gleich und etwas nach aussen gespreizt

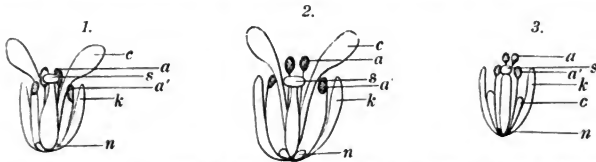

Fig. 30. *Sisymbrium*. (Nach der Natur. Halbschematisch, vergrößert. Zwei längere Staubblätter, zwei Kronblätter und das vordere Kelchblatt sind fortgenommen.)

1. *S. officinale* L. Blüte im ersten Stadium: Die Antheren der längeren Staubblätter (*a*) stehen in gleicher Höhe mit der Narbe (*s*), die der kürzeren (*a'*) tiefer als dieselbe. 2. *S. officinale*. Blüte im zweiten Stadium: Die Antheren der längeren Staubblätter überragen die Narbe, die der kürzeren stehen mit ihr in gleicher Höhe. 3. *S. Sophia* L. Blüte im zweiten Zustande. *k* Kelch; *c* Kronblatt; *n* Nektarium.

sind. Durch ein besuchendes Insekt kann daher sowohl Fremd- als auch Selbstbestäubung herbeigeführt werden. Letztere tritt bei dem geringen Insektenbesuche häufig spontan durch Hinabfallen des Pollens auf die Narbe im zweiten Blütenzustande ein. Diese Selbstbestäubung ist, nach Comes (Ult. stud.), von Erfolg.

Als Besucher sahen H. Müller (1) und ich (!):

A. Diptera: a) *Muscidae*: 1. *Anthomyia* sp., pfd. (1). b) *Syrphidae*: 2. *Ascia podagrica* F., pfd., in Menge (1). B. Hymenoptera: *Apidae*: 4. *Apis mellifica* L., sgd. (!); 3. *Anthrena dorsata* K., psd. und sgd. (1); 5. *Halictus morio* F. ♂, sgd. (1). C. Lepidoptera: 6. *Pieris brassicae* L., sgd. (!); 7. *P. napi* L., sgd. (1, !); 8. *P. rapae* L. sgd. (1).

Alfken beobachtete bei Bremen *Apidae*: 1. *Prosopis communis* Nyl. ♀; 2. *Eriades nigricornis* Nyl. ♀. Schletterer beobachtete bei Pola die beiden Bienen *Anthrena florea* F., „öfters“, sgd. und *Halictus calceatus* Scop., dann die Grabwespe *Pemphredon unicolor* F., s. hfg.

Mac Leod sah in Flandern 2 Bienen, 3 Schwebfliegen, 1 Muscide. (Bot. Jaarb. VI. S. 199, 200).

In Dumfriesshire (Schottland) (Scott-Elliot, Flora S. 14) sind 1 Muscide und 1 Schwebfliege als Besucher beobachtet.

**206. *S. Sophia* L.** [Kirchner, Beitr. S. 20, 21; Mac Leod, Bot. Jaarb. VI. S. 200; Kerner, Pflanzenleben II; Knuth, Ndr. Ins. S. 26, 27; Weit. Beob. S. 231.] — Obgleich die Pflanze bis 1 m hoch wird und einen reichblütigen Blütenstand entwickelt, ist sie doch wenig auffällig, da der Durchmesser der Einzelblüte nur 3 mm beträgt und eine gelblich-grüne, also wenig auffallende Farbe besitzt. Die Kronblätter sind nur halb so lang wie die Kelchblätter (siehe Fig. 30) und unterscheiden sich von ihnen kaum durch ihre Färbung, treten also fast gänzlich von ihrer eigentlichen Aufgabe zurück.

Frucht- und Staubblätter sind (nach meinen Untersuchungen) gleichzeitig entwickelt und verhalten sich in Bezug auf ihre gegenseitige Stellung wie bei der vorigen Art; auch die Lage der Nektarien stimmt überein (nach den von mir auf den nordfriesischen Inseln beobachteten Pflanzen), während Velenowsky ein unregelmässig wulstiges, den ganzen Blütengrund einnehmendes Nektarium abbildet. Nach Kerner findet schwache Protogynie statt, doch beträgt der Zeitunterschied in der Entwicklung der Staub- und Fruchtblätter nur wenige Stunden: spontane Selbstbestäubung ist also auch hier unvermeidlich. Nach Warnstorf (Bot. V. Brand. Bd. 37) ist der Pollen blassgelb, elliptisch, äusserst fein papillös bis fast glatt, 18—19  $\mu$  breit und 25—31  $\mu$  lang.

Als Besucher beobachtete ich auf der Insel Föhr: Diptera: a) *Muscidae*: 1. *Anthomyia* sp. ♀; 2. *Sepsis* sp.; 3. *Themira minor* Hal. b) *Syrphidae*: 4. *Syritta pipiens* L., sämtlich sgd.; v. Fricken in Westfalen und Ostpreussen den Blattkäfer *Colaphus sophiae* Schall.; Schiner in Österreich *Thereva anilis* L.; Redtenbacher bei Wien gleichfalls den Blattkäfer *Colaphus sophiae* Schall.

**207. S. austriacum Jacq.** Loew beobachtete im botanischen Garten zu Berlin:

A. Diptera: *Syrphidae*: 1. *Eristalis arbustorum* L.; 2. *E. nemorum* L.; 3. *Pipiza festiva* Mg. sgd.; 4. *Syritta pipiens* L.; 5. *Syrphus albostrigatus* Fall., sgd. B. Hymenoptera: *Apidae*: 6. *Anthrena dorsata* K. ♀, sgd. und psd.; 7. *A. nitida* Fourc. ♀, psd.; 8. *A. propinqua* Schenck ♀, sgd. und psd.; 9. *A. tibialis* K. ♀, sgd. und psd.; 10. *Apis mellifica* L. ♀, sgd.; 11. *Melecta armata* Pz. ♀, sgd.; 12. *Nomada lineola* Pz. ♀, sgd.; 13. *Osmia caerulea* L. ♀, sgd. und psd.; 13. *O. fulviventris* Pz. ♂ ♀, sgd.

**208. S. orientale L.** (*S. Columnae* Jacq.) Als Besucher beobachtete Friese bei Fiume (F.), Triest (T.) und in Ungarn (U.) die Apiden:

1. *Anthrena carbonaria* L., n. slt. (F.); 2. *A. decorata* Sm. (U.); 3. *A. hypopolia* Pér. (U., mehrfach, F.); 4. *A. limbata* Ev. (U.); 5. *A. morio* Brullé (F., hfg. U.); 6. *A. nobilis* Mor. ♀ ♂ (U.), n. slt.; 7. *A. scita* Ev. (U.), n. slt.; 8. *A. sisymbrii* Friese, slt. (F.); 9. *A. suerinensis* Friese (U.), n. slt.; 10. *A. tibialis* K. 2. Generat. (U.); 11. *Nomada chrysopyga* Mor. (U.), hfg.; 12. *Osmia bisulca* Gerst. (F., U.); 13. *O. fulviventris* Pz.; 14. *O. panzeri* Mor. (F., U.), hfg.; 15. *O. solskyi* Mor. (F.).

**209. S. acutangulum DC.** (*S. austriacum* var. *acutangulum* Koch.) Mac Leod beobachtete in den Pyrenäen 5 kurzrüsselige Hymenopteren, 1 Falter, 3 Käfer, 7 Schwebfliegen, 1 Mücke, 2 Empiden, 7 Musciden als Besucher. (B. Jaarb. VI. S. 392, 393.)

**210. S. pinnatifidum DC.** Mac Leod beobachtete in den Pyrenäen einen *Halictus* als Besucher. (A. n. O. S. 393.)

**211. S. strictissimum L.** Loew beobachtete im botanischen Garten zu Berlin die Honigbiene sgd.

#### 49. *Stenophragma* Čelakovský.

Kleine, weisse, homogame bis schwach protogyne Blumen mit halbverborgenem Honig. Von den sechs am Grunde der Staubblätter stehenden Nektarien sondern nur die an der Basis der kürzeren Honig ab, die anderen vier sind rudimentär.

**212. St. Thalianum Cel.** (*Sisymbrium Thalianum* Gaud.) [H. M., Weit. Beob. II. S. 202, 203; Kerner, Pflanzenleben II; Kirchner, Flora S. 294; Warnstorf, Bot. V. Brand. Bd. 38; Knuth, Ndr. Ins. S. 27.] — Der von den am Grunde der beiden kürzeren Staubblätter sitzenden Nektarien abgesonderte Honig sammelt sich in den darunter stehenden Kelchblättern an, doch unterbleibt die Honigabsonderung bisweilen gänzlich. Die mit Pollen bedeckten Seiten der Antheren der längeren Staubblätter umgeben die Narbe und führen unfehlbar spontane Selbstbestäubung herbei. Die Ausbildung der Staubblätter ist, nach Kirchner, schwankend: in der Regel sind alle 6 vorhanden, die Länge der kürzeren beträgt  $\frac{4}{5}$ — $\frac{1}{3}$  der längeren; doch fehlen nicht selten die beiden kürzeren gänzlich. Nach Kerner findet schwache Protogynie statt. Warnstorf bezeichnet die Pflanzen von Ruppin als homogam. Blüten dort zwittrig und auf derselben Pflanze mit fehlschlagenden Staubblättern, daher gynomonoeisch; Stempel in letzteren Blüten zweiseitig rötlich-braun. Pollen weisslich, eiförmig bis elliptisch, feinwarzig, etwa 30  $\mu$  lang und 25  $\mu$  breit.

Als Besucher beobachtete Herm. Müller:

A. Coleoptera: a) *Curculionidae*: 1. *Ceutorhynchus* sp. b) *Mordellidae*: 2. *Anaspis rufilabris* Gyll. c) *Nitidulidae*: 3. *Meligethes*. B. Diptera: a) *Empidae*: 4. *Empis vernalis* Mg., sgd. b) *Syrphidae*: 5. *Ascia podagrica* F., pfd.; 6. *Rhingia rostrata* L., sgd. C. Hymenoptera: *Apidae*: 7. *Apis mellifica* L. ♀, sgd.

Mac Leod sah in Flandern eine Muscide. (Bot. Jaarb. VI. S. 200).

In Dumfriesshire (Schottland) (Scott-Elliot, Flora S. 12) ist 1 Schwebfliege als Besucher beobachtet.

**213. Hugueninia tanacetifolia Rehb.** Nach Briquet (Etudes) beträgt der Blütendurchmesser 5 mm. Der Kelch und die gelbe Krone sind ausgebreitet. Die Staubblätter spreizen sich auseinander und wenden ihre Antheren wagrecht mit der aufgesprungenen Seite nach oben. Die Besucher der homogamen, nach Honig duftenden Blüten sind Fliegen, Wespen, Bienen und Schmetterlinge, welche vorzugsweise Selbstbestäubung bewirken. Kirchner fügt hinzu, dass im botanischen Garten zu Hohenheim sowohl die Kronblätter, als auch die Staubblätter aufrecht standen, weshalb die Narbe von den vier oberen Antheren dicht umschlossen und spontan mit Pollen belegt wurde. Die Pflanze ist, nach Hildebrand (Ber. d. d. b. Ges. 1896), selbststeril.

## 50. *Alliaria Adanson.*

Kleine, weisse, homogame Blumen mit halbverborgenem Honig. Von den vier Nektarien sondern nur die beiden am Grunde der kürzeren Staubblätter stehenden Honig nach innen ab, während die beiden anderen, welche zwischen dem Grunde je zweier längerer Staubblätter stehen, nicht secernieren.

**214. A. officinalis Andrz.** (*Sisymbrium Alliaria* Scop.) [H. M., Befr. S. 137, 138; Weit. Beob. II. S. 202; Mac Leod, Bot. Jaarb. VI. S. 199; Knuth, Herbstbeob.] — Der von den beiden secernierenden Honigdrüsen abgesonderte Nektar bildet zunächst vier Tröpfchen im Grunde zwischen je einem kürzeren und einem benachbarten längeren Staubblatt und füllt endlich die Zwischenräume zwischen den Basen der Staubblätter und dem Grunde des

Stempels aus. Da der Nektar nach innen abgesondert wird und nicht nach den Kelchblättern zu, so sind letztere nach dem Aufblühen überflüssig und fallen leicht ab. Alle Antheren springen nach innen auf, wobei diejenigen der längeren Staubblätter die Narbe so eng umschliessen, dass spontane Selbstbestäubung eintreten muss, die auch (Hildebrand, Ber. d. d. bot. Ges. 1896) von Erfolg ist. Zum Nektar vordringende oder auch Pollen fressende oder sammelnde Insekten müssen nach der Lage der Antheren und der Narbe auch gelegentlich Fremdbestäubung bewirken.

Als Besucher sahen Herm. Müller (1), Borgstette (2) und ich (!):

A. Coleoptera: a) *Curculionidae*: 1. Ceutorhynchus winzige Art (1). b) *Dermestidae*: 2. Byturus fumatus F., pfd. und sgd. (?), sehr häufig (1). c) *Nitidulidae*: 3. Epu-raea (1); 4. Meligethes, häufig (1). B. Diptera: a) *Bibionidae*: 5. Dilophus vulgaris Mg. ♂, sgd. (?), (1). b) *Empididae*: 6. Empis nigricans Fall., sgd., häufig (1); 7. E. punctata F., sgd. (1). c) *Muscidae*: 8. Anthomyia, sgd. (1); 9. Sepsis sp. (1). d) *Syrphidae*: 10. Rhingia rostrata L., sgd. (1); 11. Syrphus decorus Mg. (2). C. Hymenoptera: *Apidae*: 12. Anthrena nitida Fourc. ♀, sgd. (1); 13. Apis mellifica L. ♀, sgd. (1, !). Rössler bemerkte bei Wiesbaden den Falter Adela rufimitrella Scop.

Verhoeff beobachtete auf Norderney: A. Coleoptera: a) *Nitidulidae*: 1. Meligethes brassicae Scop. b) *Staphylinidae*: 2. Tachyporus obtusus L. B. Diptera: a) *Muscidae*: 3. Anthomyia spec. b) *Syrphidae*: 4. Platycheirus peltatus Mg. 1 ♂, pfd. C. Lepidoptera: a) *Tineidae*: 5. Adela cuprella Thbg. ♀.

Ducke beobachtete bei Triest Anthrena tscheki Mor. ♀.

In Dumfriesshire (Schottland) (Scott-Elliott, Flora S. 14) sind 1 Käfer, 1 Empide, 2 Musciden und 2 Schwebfliegen als Besucher beobachtet.

## 51. *Braya* Sternberg et Hoppe.

Kleine gelbe oder weisse Blumen mit halbverborgenem Honig.

**215. *B. alpina* Sternb.** [Kerner, Pflanzenleben II. S. 248.] — Wie bei *Malcolmia* werden die Insekten durch zwei Gruppen aufrecht absteher, starrer, spitzer, am Fruchtknoten sitzender Börstchen auf den Weg zum Honig verwiesen, wobei sie mit dem Rüssel und Kopf die pollenbedeckten Antheren streifen müssen. Die Narbe ist vor den Staubblättern entwickelt und ist sofort sichtbar, sobald die Kronblätter der aufblühenden Knospe sich etwas auseinander schieben. — Nach Ekstam sind auf Nowaja Semlja die geruchlosen Blüten homogam oder schwach protogyn-hogam. Selbstbestäubung ist möglich.

## 52. *Erysimum* L.

Gelbe, homogame oder protogyne Blumen mit halbverborgenem Honig. Zwei oder vier Nektarien.

**216. *E. cheiranthoides* L.** [H. M., Weit. Beob. II. S. 203, 204; Kirchner, Flora S. 295.] — Von den vier Nektarien befinden sich zwei rudimentäre zwischen den Wurzeln der längeren Staubblattpaare, während die beiden secernierenden an der Innenseite des Grundes der beiden kürzeren Staubblätter sitzen. Dieselben bereiten soviel Nektar, dass dieser jederseits den Raum zwischen dem Grunde der kürzeren und der benachbarten längeren Staubblätter und dem Fruchtknoten aus-

fällt. Alle Antheren kehren die aufgesprungene, pollenbedeckte Seite nach innen, wobei sich jedoch die kürzeren Staubblätter nach aussen biegen, dadurch den Zugang zum Nektar frei machen und so Fremdbestäubung durch besuchende Insekten ermöglichen, während die vier längeren die Narbe umgeben und bei ausbleibendem Besuche spontane Selbstbestäubung sichern.

Als Besucher sah Buddeberg in Nassau eine kurzrüsselige Biene (*Panurgus calcaratus* Scop.) sgd. Loew beobachtete in Schlesien (Beiträge S. 30): *Vanessa urticae* L., sgd.; Mac Leod in Flandern 1 kurzrüsselige Biene, 1 Schwebfliege, 1 Muscide. (Bot. Jaarb. VI. S. 198, 199.)

**217. E. helveticum DC.** [H. M., Alpenbl. S. 150.] — Die homogamen Blumen sah Herm. Müller von Musciden, drei Käfern, vier Faltern besucht.

**218. E. orientale R. Br.** [Knuth, Herbstbeob.] sah ich im botanischen Garten zu Kiel von saugenden Schwebfliegen (*Eristalis* sp., *Platichneis* sp., *Syrirta pipiens* L., *Syrphus balteatus* Deg.) und Faltern (*Pieris napi* L.) besucht. Nach Warnstorff (Bot. V. Brand. Bd. 38) sind die gelblich-weissen, elliptischen, warzigen Pollenkörner 30—37  $\mu$  lang und 18—21  $\mu$  breit.

**219. E. aureum Breb.** ist selbstfertil. (Comes, Ult. stud.)

**220. E. crepidifolium Rehb.** [Schulz, Beitr. II. S. 14, 15.] — Der Grund der kürzeren Staubblätter ist von einem vier- oder mehreckigen, honigabsondernden Wulste umgeben; auch vor den Wurzeln jedes Paares der längeren Staubblätter stehen drei schräg aufwärts gerichtete, secernierende Fortsätze, deren mittlerer sich gerade vor dem Spalt zwischen den beiden Staubfäden befindet. Die Narbe ist sofort nach dem Aufblühen reif; sie überragt anfangs die längeren Staubblätter um etwa 3 mm. Später strecken sich die Filamente, so dass die Antheren die Narbe erreichen, doch springen die Staubbeutel erst ganz zuletzt auf, so dass anfangs nur Fremdbestäubung und erst gegen Ende der Blütezeit Selbstbestäubung möglich ist. — Als Besucher der leuchtend gelben Blüten sah Schulz Schmetterlinge, Bienen und Fliegen, sowie zahllose kleine Käfer (*Meligethes*); dieselben bewirken wohl vielfach neben Fremdbestäubung auch Selbstbestäubung.

### 53. *Brassica* L.

Homogame oder schwach protogyne, gelbe, meist zu grossen Ständen vereinigte, daher ziemlich augenfällige Blumen mit halbverborgenem Nektar. Vier Nektarien, von denen zwei an der Innenseite der beiden kürzeren und zwei zwischen je zwei längeren Staubblättern sitzen.

**221. B. oleracea L.** [H. M., Befr. S. 139, 140; Weit. Beob. II. S. 204; Kirchner, Flora S. 297; Cobelli, Brass. oler.; Knuth, Helgoland; Ndrf. Ins.; Weit. Beob. S. 231.] — Die hellgelben, nach Kerner von 8 Uhr morgens bis 9 Uhr abends geöffneten Blüten besitzen vier Honigdrüsen, von denen sich zwei an der Innenseite der Wurzel der kürzeren Staubblätter befinden, die beiden andern zwischen den Wurzeln je zweier längerer. Die von den ersteren ausgesonderten Nektartropfen verbreiten sich zwischen je drei benachbarten Staubblättern und dem Fruchtknoten, die von den beiden anderen ausgeschiedenen sitzen an der Aussenseite

zwischen je zwei dicht nebeneinander stehenden längeren Staubblättern und schwellen, nach Müller, bisweilen bis zur Berührung mit dem dahinter stehenden Kelchblatte an; nach Jordan secernieren sie dagegen nicht. Die beiden kürzeren Staubblätter sind meist kürzer, bisweilen so lang wie das Fruchtblatt; sie biegen sich von demselben nach aussen ab, indem die pollenbedeckte Seite der Antheren sich dabei nach innen wendet. Die vier längeren Staubblätter entfernen sich nicht von der Blütenmitte, aber sie machen eine viertel oder halbe Drehung, so dass die pollenbedeckte Seite ihrer Antheren den kürzeren Staubblättern zugewendet oder ganz nach aussen gerichtet ist. Mit dieser Darstellung Herrn Müllers fand ich auch die Blüthenrichtung des „wilden“ Kohl von Helgoland übereinstimmend. Es bewirken daher Insekten, welche zu dem von den innen liegenden Nektarien abgesonderten Honig vordringen, vorwiegend Fremdbestäubung. Der Nektar der anderen Drüsen kann ohne Berührung der Narbe gewonnen werden. Diese sind also wohl für die Befruchtung nutzlos, was die oben erwähnte Bemerkung Jordans zu bestätigen scheint. Bei ausbleibendem Besuche krümmt sich der obere Teil der längeren Staubblätter meist soweit nach der Narbe zu, dass eine Berührung und somit spontane Selbstbestäubung eintritt. Nach Lund und Kjaerskou (B. Jb. 1885. I. S. 753) ist letztere zwar von Erfolg, doch sind die zahlreich hervorgebrachten Früchte meist nicht so reich an Samen wie die durch Kreuzung befruchteten.

Unter den Besuchern nimmt die Honigbiene eine erste Stelle ein; ausser ihr beobachtete ich besonders auf Helgoland den Kohlweissling (*Pieris brassicae* L.)<sup>1)</sup>. Auf den nordfriesischen Inseln sah ich ausserdem verschiedene pollenfressende und saugende Syrphiden (*Helophilus*, *Eristalis*, *Syrphus*, *Rhingia*), sowie die Erdhummel sgd. Überall tritt auch ein kleiner Käfer (*Meligethes*) pollenfressend und Kronblätter annagend auf, meist ohne der Blume zu nutzen.

Als Besucher des Kohls beobachteten Herm. Müller (1) und Buddeberg (2):

A. Coleoptera: *Nitidulidae*: 1. *Meligethes*, sehr zahlreich, Pollen und andere Blumentheile fressend (1). B. Hymenoptera: a) *Apidae*: 2. *Anthrena fulvescens* Sm. ♀, psd. (2); 3. *A. fulvicrus* K. ♀, psd. (1); 4. *A. nana* K. ♂, sgd. (1); 5. *A. gwynana* K. ♀, sgd. und psd. (1); 6. *A. nigroaenea* K. ♀, sgd. (1); 7. *Apis mellifica* L. ♀, sgd. und psd. (1); 8. *Halictus cylindricus* K. ♀ (1); 9. *H. morio* F. ♀, psd. und sgd. (2); 10. *Osmia rufa* L. ♂, sgd. (2). C. Thysanoptera: 11. *Thrips* häufig (1).

Alfken und Höppner (H.) beobachteten bei Bremen: *Apidae*: 1. *Anthrena albicans* Müll. ♀, n. slt.; 2. *A. humilis* Imh. ♂ (H.); 3. *A. argentata* K. ♀, slt.; 4. *A. carbonaria* L. ♀, slt.; 5. *A. convexiuscula* K. ♀, slt.; 6. *A. nigroaenea* K. ♀, n. slt.; 7. *A. propinqua* Schk. ♀ (H.); 8. *Bombus agrorum* F. ♀, slt.; 9. *B. derhamellus* K. ♀, slt.; 10. *B. silvarum* L. ♀, slt.; 11. *Halictus calceatus* Scop. ♀, s. hfg.; 12. *H. flavipes* F. ♀, hfg.; 13. *H. levis* K. ♀, slt.; 14. *H. minutus* K. ♀, slt.; 15. *H. nitidiusculus* K. ♀, hfg.; 16. *H. punctulatus* K. ♀, hfg.; 17. *H. rubicundus* Chr. ♀, hfg.; 18. *H. sexnotatus* Nyl. ♀, s. slt.; 19. *Nomada succincta* Pz. ♀ ♂, sgd.; 20. *O. rufa* L. ♀ ♂, n. slt.; 21. *Podalirius retusus* L. ♀ ♂, slt.

Leege beobachtete auf Juist: Hymenoptera: a) *Apidae*: 1. *Colletes cunicularis* L.; 2. *Osmia maritima* Friese ♂, hfg., sgd.

<sup>1)</sup> Nach Fertigstellung des Manuskripts sah ich am 5. Juni 1897 als häufigen Besucher des wilden Kohls auf Helgoland eine Biene, *Anthrena carbonaria* L., sgd., deren Grössenverhältnisse denjenigen der Blüte entspricht.

Loew beobachtete im botanischen Garten zu Berlin: Hymenoptera: *Apidae*: 1. *Anthophora carbonaria* L. ♂, sgd.; 2. *Anthrena extricata* Sm. ♀, psd.; 3. *Bombus agrorum* F. ♀, sgd. und psd.; 4. *B. lapidarius* L. ♀, sgd.; 5. *B. terrester* L. ♀ ♂, sgd. und psd.; 6. *Osmia rufa* L. ♂, sgd.; Mac Leod in Flandern 6 langrüsselige, 8 kurzrüsselige Bienen, 8 Schwebfliegen, 2 Musciden, 3 Falter, 1 Käfer (Bot. Jaarb. VI. S. 204.); Schletterer bei Pola die beiden Furchenbienen 1. *Halictus calceatus* Scop.; 2. *H. fasciatus* Schck.

Cobelli (Verh. der zool.-bot. Ges. zu Wien 1889) beobachtete bei Roveredo auf den Blüten der Var. *sabauda* 50 Apiden aus den Gattungen: *Anthrena*, *Anthophora*, *Apis*, *Bombus*, *Chalicodoma*, *Chelostoma*, *Eucera*, *Halictus*, *Melicta*, *Nomada*, *Osmia*, *Xylocopa*, während die später blühende Var. *botrytis-asparagoides* nur von 11 Apiden-Arten, die auch in geringer Individuenzahl auftraten, besucht wurde.

**222. B. Rapa L.** [Kirchner, Flora S. 298; Schulz, Beitr. I. S. 3, 4; Mac Leod, B. Jaarb. VI. 204—205; Knuth, Ndr. Ins. S. 27, 28.] — Die goldgelben, schwach protogynen Blumen stimmen in Bezug auf die Anzahl und die Lage der Nektarien mit der vorigen Art überein, doch trennen sich, nach Kirchner, die an der Innenseite der kürzeren Staubblätter liegenden und reichlichen Nektar absondernden mitunter in zwei Höcker. Wenn die Blüten sich öffnen, sind die Antheren noch geschlossen, und es liegen die der vier längeren Staubblätter der bereits entwickelten Narbe dicht an. Noch bevor die Kronblätter sich völlig auseinander gebreitet haben, springen die Staubbeutel auf, wobei die Filamente eine halbe Umdrehung machen, so dass ihre pollenbedeckten Seiten nach aussen gerichtet sind. Nach Schulz vollführen sie bisweilen jedoch nur eine viertel Drehung. Die Antheren der kürzeren Staubblätter bleiben mit der pollenbedeckten Seite der Narbe zugewandt, stehen aber 2—3½ mm tiefer als diese. Beim Abblühen krümmen sich die längeren, die Narbe ein wenig überragenden Antheren so, dass spontane Selbstbestäubung stattfinden kann, die nach Kirchner und Hildebrand (Geschl. S. 70) von Erfolg ist, während Lund und Kjaerskou (a. a. O.), sowie Focke die Pflanze als selbststeril bezeichnen. Besuchende Insekten werden, wie bei voriger Art vorwiegend Fremdbestäubung bewirken, welche grosse Fruchtbarkeit zur Folge hat.

Als Besucher sah ich bei Kiel ausser der Honigbiene (sgd. und psd.) auch pollenfressende Schwebfliegen (*Helophilus pendulus* L., *Syritta*, *Eristalis tenax* L. und *nemorum* L., *Syrphus*), sowie als unnützen Blumengast *Meligethes*.

Krieger beobachtete bei Leipzig *Prosopis communis* Nyl.

Schmiedeknecht in Thüringen die Apiden: 1. *Anthrena flessae* Pz.; 2. *A. floricola* Ev.; 3. *A. dorsata* K.; 4. *Osmia bicolor* Schrk. ♀; 5. *O. rufa* L. und giebt für Florenz nach Piccioli als Besucher 6. *Anthrena florentina* Magr. an.

Schenck bemerkte in Nassau die Apiden: 1. *Anthrena albicans* Müll.; 2. *A. chrysoceles* K.; 3. *A. cineraria* L.; 4. *A. combinata* Chr.; 5. *A. convexiuscula* K.; 6. *A. extricata* Sm.; 7. *A. flavipes* F.; 8. *A. floricola* Ev.; 9. *A. gwynana* K.; 10. *A. parvula* K.; 11. *A. propinqua* Schck.; 12. *A. punctulata* Schck.; 13. *A. nitida* Fourer.; 14. *A. trimmerana* K.; 15. *Halictus albipes* F.; 16. *H. interruptus* Pz. ♀; 17. *Nomada alternata* K.; 18. *N. succincta* Pz.; 19. *N. xanthosticta* K.; 20. *Osmia bicolor* Schreck.

**223. B. Napus L.** [H. M., Weit. Beob. II. S. 204; Kirchner, Flora S. 299; Knuth, Ndr. Ins. S. 28.] — Die goldgelben, schwach protogynen

Blüten stimmen in ihrer Einrichtung ganz mit derjenigen der vorigen Art überein. Nach Kirchner ist aber die Protogynie etwas ausgeprägter, da die an der Spitze einen kleinen roten Punkt tragenden Antheren erst ein wenig nach dem Öffnen der Blüte aufspringen. Die Blüten sind etwas grösser als bei voriger Art, doch stehen sie infolge der Verlängerung der Blütenstandsachse etwas lockerer.

Als Besucher sah ich dieselben Besucher wie bei voriger Art.

Wüstnei beobachtete auf der Insel Alsen *Anthrena carbonaria* L. als Besucher; Alfken bei Bremen (auf *B. Napus* u. *Rapa*): A. Diptera: *Syrphidae*: 1. *Orthoneura nobilis* Fall.; 2. *Platycheirus albimanus* F.; 3. *Syrphus venustus* Mg., s. hfg. B. Hymenoptera: *Apidae*: 4. *Anthrena albicrus* K. ♀, hfg.; 5. *A. argentata* Smith ♀; 6. *A. carbonaria* L. ♀ ♂, slt.; 7. *A. cineraria* L. ♀, slt.; 8. *A. cingulata* F. ♀, slt.; 9. *A. flavipes* Pz. ♀, hfg.; 10. *A. fucata* Smith ♀, slt.; 11. *A. nigroaenea* K. ♀, n. slt.; 12. *A. parvula* K. ♀, s. hfg.; 13. *A. propinqua* Schck. ♀ ♂, s. hfg.; 14. *A. tibialis* K. ♀, slt.; 15. *Eriades florissomnis* L. ♀ ♂, slt.; 16. *Halictus calceatus* Scop. ♀, s. hfg.; 17. *H. flavipes* F. ♀, hfg.; 18. *H. leucopus* K. ♀, slt.; 19. *H. nitidiusculus* K. ♀, n. slt.; 20. *H. rubicundus* Chr. ♀, hfg.; 21. *H. sexnotatus* Nyl. ♀, slt.; 22. *Nomada bifida* Ths. ♀, slt.; 23. *N. lineola* Pz. ♀, sgd., slt.; 24. *N. ruficornis* L. var. *flava* Pz. ♀, slt.; 25. *Osmia rufa* L. ♀ ♂, hfg.; 26. *Podalirius acervorum* L. ♀, slt.; 27. *P. retusus* L. ♀ ♂, hfg. Schmiedeknecht sah in Thüringen *Osmia bicolor* Schrk. ♀.

Mac Leod beobachtete in Flandern an *Brassica Napus* und *Rapa*: Apis, 1 Hummel, 6 kurzrüsselige Bienen, 4 Schwebfliegen, 3 andere Dipteren, 2 Falter, 1 Käfer (Bot. Jaarb. VI. S. 205); de Vries in den Niederlanden die Biene *Anthrena dorsata* K. ♀.

**224. B. nigra Koch.** [Kirchner, Flora S. 299; Mac Leod, B. Jaarb. VI. S. 205—206; Knuth, Helgoland; Ndr. Ins. S. 149.]—Der starke, kumarinartige Duft und die zahlreichen gelben Blüten locken da, wo die Pflanze, wie auf dem Oberlande von Helgoland, häufig auftritt, auch zahlreiche Insekten zum Besuche an. Der gelbe Kelch steht schräg ab, die Kronblätter stehen aufrecht, der Durchmesser der Blüte beträgt 11—12 mm. Da die grossen Staubblätter in gleicher Höhe mit der Narbe etwa 1 mm von ihr entfernt stehen, kann beim Neigen der Blumen im Winde Pollen auf die Narbe fallen, also spontane Selbstbestäubung eintreten. Sie sind den beiden kürzeren Staubblättern zugekehrt, die 2—3 mm tiefer als die Narbe stehen, also niemals Selbstbestäubung bewirken können, sondern der Fremdbestäubung dienen, die durch zahlreiche Insekten herbeigeführt wird, welche bei der Suche nach dem im Blütengrunde abgesonderten Nektar sich bald ringsum mit Pollen bedecken, den sie dann auf die in der Blütenmitte aufragende Narbe abstreifen. Von den vier grünen, etwa gleich grossen Honigdrüsen befindet sich je eine an der Innenseite der beiden kürzeren und je eine an der Aussenseite je zweier längerer Staubblätter. Sie sondern reichlich Nektar ab. — Nach Kirchner kommen auf verschiedenen Stöcken Griffel von verschiedener Länge vor, so dass die Narben bald in der Höhe der kürzeren, bald in der Höhe der längerer Staubblätter stehen. Ich habe solche Verschiedenheiten an den von mir auf Helgoland untersuchten Pflanzen nicht bemerkt.

Als Besucher sah ich auf dieser Insel zahlreiche pollenfressende Fliegen oder pollensammelnde oder honigsaugende Bienen:

A. Diptera: a) *Muscidae*: 1. *Calliphora erythrocephala* Mg., s. hfg.; 2. *C. vomitoria* L., hfg.; 3. *Coelopa frigida* Fall., s. hfg.; 4. *Cynomyia mortuorum* L. ♂, hfg.; 5. *Fucellia fucorum* Fall., s. hfg.; 6. *Lucilia caesar* L., s. hfg.; 7. *Scatophaga stercoraria*



L. ♀ ♂, s. hfg.; 8. mittelgrosse Musciden. b) *Syrphidae*: 9. *Eristalis arbustorum* L. ♀ ♂, s. hfg.; 10. *E. tenax* L. ♀ ♂, hfg.; 11. *Helophilus trivittatus* F. ♀, einzeln; 12. *Syritta pipiens* L., s. hfg. B. Hymenoptera: *Apidae*: 13. *Anthrena carbonaria* L. ♀, 2. Generation. C. *Lepidoptera*: *Rhopalocera*: 14. *Pieris brassicae* L., einzeln. D. *Orthoptera*: 15. *Forficula auricularia* L., sehr zahlreich, Blütheile fressend. Sämtliche Insekten vom 8.—11. Juli 1895 auf dem Oberlande.

Verhoeff beobachtete auf Baltrum: A. *Coleoptera*: a) *Nitidulidae*: 1. *Meligethes brassicae* Scop. b) *Scarabacidae*: 1. *Phyllopertha horticola* L. B. *Diptera*: a) *Muscidae*: 1. *Anthomyia spec.*; Heinsius in Holland 1 Muscide (*Scatophaga stercoraria* L. ♂) und 1 Schwebfliege (*Eristalis arbustorum* L. ♀) (Bot. Jaarb. IV. S. 65); H. de Vries (Ned. Kruidk. Arch. 1877) in den Niederlanden 1 Hummel, *Bombus subterraneus* L. ♀, als Besucher.

225. *B. fruticosa* Cyr. ist selbstfertil. (Comes, Ult. stud.)

## 54. *Sinapis* Tourn.

Gelbe, homogame bis schwach protogyne Blumen, deren Kelchblätter bei einigen Arten senkrecht abstehen, so dass der Honig freiliegt; bei anderen Arten ist er dagegen völlig geborgen. Vier Nektarien von derselben Lage wie bei *Brassica*.

226. *S. arvensis* L. [H. M., Befr. S. 140; Weit. Beob. II. S. 204, 205; Knuth, Ndfr. Ins. S. 28, 149; Rügen; Kirchner, Flora S. 299, 300.] — Da die Kelchblätter wagrecht abstehen, sind die Honigdrüsen zwar von aussen sichtbar und zugänglich, doch stehen die Blüten so dicht zusammen, dass die besuchenden Insekten bequemer den Rüssel zwischen den Staubblättern hindurch zum Nektar verschieben, was auch regelmässig geschieht. Die Antheren der längeren Staubblätter drehen anfangs die aufgesprungene Seite den benachbarten kürzeren Staubblättern zu, am dritten Blüthage aber kehren sie die pollenbedeckte Seite nach oben und krümmen die Fäden abwärts, wobei, falls der Pollen noch nicht von besuchenden und dabei die Bestäubung vermittelnden Insekten abgestreift ist, die zwischen die Antheren in die Höhe rückende Narbe von selbst damit belegt wird. — Eggers beobachtete (nach Haugörg) Pseudokleistogamic. Nach Jordan secretieren in der Regel nur die beiden vor den kürzeren Staubblättern stehenden Nektarien. Nach Kerner sind die Blüten protogyn. Nach Warnstorf (Bot. V. Brand. Bd. 37) in den Pollen gelb, brotförmig, mit regelmässigen, zarten, gefelderten Leisten.

Als Besucher beobachteten Herm. Müller (1), Buddeberg (2) und ich (!) folgende Insekten:

A. *Coleoptera*: a) *Alleculidae*: 1. *Gonodera murina* L. (1). b) *Cerambycidae*: 2. *Leptura livida* F., Antheren fressend (1); 3. *Strangalia nigra* L., w. v. (1). c) *Coccinellidae*: 4. *Coccinella 7 punctata* L., hld. (1). d) *Nitidulidae*: 5. *Meligethes* sp., häufig (1, !). e) *Scarabacidae*: 6. *Phyllopertha horticola* L., Blütheile abweidend (1). B. *Diptera*: a) *Conopidae*: 7. *Dalmanina punctata* F., sgd. (1); 8. *Myopa buccata* L., sgd. (1). b) *Empididae*: 9. *Empis* sp., sgd. (1). c) *Muscidae*: 10. *Lucilia* sp., pfd. (1); 11. *Scatophaga meridaria* F. (1); 12. *Sc. stercoraria* L., pfd. (1). d) *Syrphidae*: 13. *Chrysogaster macquarti* Loew, pfd. (1); 14. *Eristalis aeneus* Scop., sgd. und pfd. (1); 15. *E. arbustorum* L., zahlreich, w. v. (1); 16. *E. pertinax* Scop., nicht selten, w. v. (1); 17. *E. sepulcralis* L., w. v. (1); 18. *E. tenax* L., dgl. (!); 19. *Rhingia rostrata* L., sgd. und pfd. (1); 20. *Syritta pipiens* L., pfd. (1); 21. *Syrphus umbellatarum* F., dgl. (!). C. *Hemiptera*: *Pentatomidae*: 22. *Eurydema ornatum* L., Blütheile anbohrend und sgd. (2). D. *Hymenoptera*: a) *Apidae*: 23. An-

threna albicus K. ♂, sgd., in Mehrzahl (1); 24. *A. cingulata* F. ♂, sgd. (1); 25. *A. dorsata* K. ♀, sgd. und pfd. (1); 26. *A. nana* K. ♂, sgd. (1); 27. *Apis mellifica* L. ♀, sgd., häufig (1, !); 28. *Bombus lapidarius* L. ♀, sgd. (1); 29. *Eriades nigricornis* Nyl. ♂, sgd. (2); 30. *Halictus leucozonius* K. ♀, sgd. (1); 31. *H. malachurus* K. ♀, sgd. und pfd. (1); 32. *H. sexnotatus* K. ♀, sgd., einzeln (1); 33. *H. sexsignatus* Schenck ♀, sgd., einzeln (1); 34. *Nomada albuguttata* H.-Sch. var. *pallescens* H.-Sch. ♀, sgd., häufig (1); 35. *Prosopis hyalinata* Sm. ♂, sgd. und pfd. (1); 36. *Prosopis confusa* Nyl. ♀, w. v. (1).  
 b) *Tenthredinidae*: 37. *Cephus pygmaeus* L., hld. und pfd. (1). C. *Lepidoptera*: a) *Noctuidae*: 38. *Euclidia glyphica* L., sgd. (1). b) *Rhopalocera*: 39. *Pieris napi* L. (1); 40. *P. rapae* L. (!), beide sgd.

Auf Helgoland beobachtete ich (Bot. Jaarb. 1896, S. 38): *Diptera*: a) *Muscidae*: 1. *Calliphora vomitoria* L., pfd. b) *Syrphidae*: 2 *Eristalis tenax* L., sgd.; ferner auf der Insel Rügen: A. *Diptera*: a) *Syrphidae*: 1. *Eristalis anthophorinus* Zett. ♂; 2. *E. arbustorum* L. ♂; 3. *E. pertinax* L.; 4. *E. sepulcralis* L.; 5. *E. tenax* L.; 6. *Helophilus florens* L.; 7. *Syrphus pyrastris* L.; 8. *S. ribesii* L., sämtl. sgd. und pfd. b) *Tabanidae*: 9. *Chrysops caecutiens* L. ♂. B. *Hymenoptera*: *Apidae*: 10. *Anthrena carbonaria* L. ♀; 11. *Apis mellifica* L. ♂; 12. *Bombus terrester* L. ♀; 13. *Halictus rubicundus* Chr. ♀, sämtl. sgd. und pfd. C. *Lepidoptera*: *Rhopalocera*: 14. *Vanessa atalanta* L.; 15. *V. urticae* L.; 16. *Pieris* sp., sämtl. sgd.

Alfken beobachtete bei Bremen: *Apidae*: 1. *Anthrena albicans* Müll. ♀; 2. *A. carbonaria* L. ♀; 3. *A. denticulata* K. ♀; 4. *A. flavipes* Pz. ♀; 5. *Eriades florissomis* L. ♀.

Heinsius beobachtete in Holland 2 Schwebfliegen (*Eristalis arbustorum* L. ♀, *E. horticola* Deg. ♀), 1 Falter (*Pieris brassicae* L. ♀), 1 kurzrüsselige Biene (*Anthrena carbonaria* L. ♀, häufig) und 4 langrüsselige (*Podalirius acervorum* L. ♀, *Apis mellifica* L. ♀, *Bombus hortorum* L. ♀, *B. lapidarius* L. ♀) als Besucher. (Bot. Jaarb. S. 63—65.)

H. de Vries (Ned. Kruidk. Arch. 1877) beobachtete in den Niederlanden *Apis mellifica* L. ♀, als Besucher; Mac Leod in Flandern 5 Schwebfliegen, 1 Muscide, 1 Falter (Bot. Jaarb. VI. S. 207); Schletterer bei Pola die Blattwespe *Arge cyanocrocea* Forst.

**227. S. Cheiranthus Koch ? montana DC.** (*Brassica montana* DC.) [Mac Leod, Pyreneenbl.] — Die Nägel der gelben Blumenblätter werden durch die Kelchblätter so dicht zusammengelassen, dass eine enge Kronröhre von 9—11 mm Tiefe entsteht; es ist daher der Nektar auf normalem Wege nur dem dünnen Rüssel der Falter leicht zugänglich. Von den vier Honigdrüsen sitzen zwei kleinere immer am Grunde der kürzeren Staubblätter, zwei grössere am Grunde der längeren, doch scheiden diese letzteren keinen Nektar aus und können (wie bei *Diplotaxis muralis*) auch von aussen durch Spalten zwischen den Kelchblättern erreicht werden. Die kleineren Honigdrüsen secretieren dagegen; sie können nur durch zwei enge Zugänge an beiden Seiten der Narbe erreicht werden. Ein eingeführter dünner Insektenrüssel berührt daher zuerst die nach innen geöffneten und die Narbe etwas überragenden Antheren der vier längeren Staubblätter und dann mit der entgegengesetzten Seite die Narbe, so dass Fremdbestäubung bevorzugt ist. Später ist diese noch mehr erleichtert, indem diese Antheren ihre Pollenflächen nach oben kehren.

Einen dem Blütenbau entsprechenden Besucher beobachtete Mac Leod in den Pyrenäen, nämlich einen Tagfalter: *Anthocharis belia* Cr. var. *simplonia* Freyer, sgd.

**228. S. alba L.** [Hildebrand, Bot. Jahrbücher 12, S. 26; Kirchner, Beitr. S. 22, 23.] — Die dichtgedrängten, goldgelben Blumen haben einen vanilleartigen Duft. Die Kronblätter breiten auf 5 mm langen, anfangs auf-

recht stehenden Nägeln ihre Platten flach aus, so dass der Blütendurchmesser 15 mm beträgt. Die Narbe und die Antheren der längeren Staubblätter überragen die Kronblätter um 2—3 mm. Spontane Selbstbestäubung findet jedoch nicht statt, weil die Antheren die aufgesprungene Seite von der Narbe ab nach aussen wenden. Die beiden kürzeren Staubblätter stehen um 3—4 mm tiefer; ihre pollenbedeckte Seite ist nach innen gerichtet. Von den vier Nektarien stehen zwei innen am Grunde der längeren Staubblätter.

Als Besucher beobachtete ich an kultivierten Pflanzen bei Kiel die Honigbiene *sgd.*, sowie eine Syrphide (*Eristalis tenax* L.) pfd.

### 55. *Erucastrum* Prsl.

Gelbliche, homogame bis schwach protogyne Blumen mit freiliegendem Honig, 4 Nektarien.

**229. *E. obtusangulum* Rehb.** [Kirchner, Beitr. S. 22, 23.] — Die Kelchblätter der Pflanzen bei Zermatt stehen, wie bei *Sinapis arvensis*, senkrecht ab; es würde daher der Nektar von den besuchenden Insekten wieder von aussen erreichbar sein, doch stehen auch hier die Blüten wieder so dicht zusammen, dass es für die Kerfe bequemer ist, den Honig von oben her auszubeuten. Derselbe wird von vier Nektarien abgesondert von denen, nach *Velenovský's* Abbildung, zwei breite und flache an der Innenseite der Wurzeln der beiden kürzeren Staubblätter stehend, zwischen den Nägeln der Kronblätter hervortreten. Letztere sind 5 mm lang, aufwärts gerichtet und seitlich aneinander schliessend. Ihre Platten breiten sich so aus, dass der Blütendurchmesser etwa 12 mm beträgt. Die Antheren tragen vor ihrem Aufspringen an der Spitze einen dunkelroten Fleck. Sie wenden sämtlich ihre geöffnete Seite nach innen, sind aber sämtlich von der gleichzeitig entwickelten, dicht über dem Blüteneingange stehenden Narbe entfernt, so dass bei der aufrechten Stellung der Blüten spontane Selbstbestäubung in der Regel nicht eintreten kann. Die Antheren der längeren Staubblätter stehen mit ihren unteren Enden mit der Narbe in gleicher Höhe, die der beiden kürzeren etwas tiefer als letztere.

*Mac Leod* beobachtete in den Pyrenäen 6 Bienen, 6 Falter, 1 Käfer, 5 Syrphiden, 1 Bombylide, 1 Muscide als Besucher. (A. a. O. S. 392.)

### 56. *Diplotaxis* DC.

Gelbe, ziemlich grosse, wohlriechende, homogame Blumen mit halbverborgenem Honig. Vier Nektardrüsen.

**230. *D. tenuifolia* DC.** [*Mac Leod*, Untersuchungen II.; *Kirchner*, Flora S. 301; *Schulz*, Beitr. II. S. 15; *H. M.*, Alpenbl. S. 150.] — Von den vier Nektarien secernieren nur die zwei kleineren, innen am Grunde der beiden kürzeren Staubblätter stehenden; die beiden anderen sind viel grösser, sie sitzen aussen zwischen den Wurzeln je zweier längerer Staubblätter und sind schräg nach aussen gerichtet. Die zwei vor den aussondernden Drüsen befindlichen Kelchblätter stehen aufrecht, die beiden andern stehen wagerecht ab. Die kürzeren Staubblätter wenden die aufgesprungene Seiten ihrer Antheren nach innen;

die Antheren der längeren sind den kürzeren zugekehrt. Zum Nektar vordringende Insekten bewirken daher meist Fremdbestäubung; bei ausbleibendem Insektenbesuche erfolgt durch Berühren der Antheren und Narbe Selbstbestäubung.

Als Besucher sah H. Müller in den Alpen 2 Musciden, 2 Apiden (*Halictus*) und einen Falter; Schulz beobachtete zahlreiche Fliegen und Falter, seltener Hautflügler und Käfer; Mac Leod in Flandern 2 Schwebfliegen, 1 Falter (Bot. Jaarb. VI. S. 202.)

**231. *D. muralis* DC.** [Kirchner, Beitr. S. 23, 24.] — Die Blüteneinrichtung stimmt im wesentlichen mit derjenigen der vorigen Art überein, doch secernieren alle vier Nektarien; es stehen daher auch die vier Kelchblätter gleichmässig schräg ab. Die Blüten haben einen Durchmesser von 16—20 mm. Die Platten der Kronblätter sind so breit, dass sie mit den Seitenrändern etwas übereinander greifen. Mit dem Öffnen der Blüte sind die Antheren aufgesprungen, und auch die Narbe ist bereits entwickelt. Diese steht anfangs etwas tiefer oder eben so hoch wie die Antheren der vier längeren Staubblätter. Zwar wenden diese ihre aufgesprungene Seite nach aussen ab, es tritt aber doch unvermeidlich spontane Selbstbestäubung ein, da diese Antheren fast ringsum mit Pollen bedeckt sind und der Narbe ganz nahe stehen. Wenn die Blüten sich vollständig ausgebreitet haben, überragt die Narbe die Antheren der längeren Staubblätter ein wenig, so dass bei eintretendem Insektenbesuche nun Fremdbestäubung begünstigt ist. Die Antheren der beiden kürzeren Staubblätter sind nach innen gewendet und stehen etwa 3 mm tiefer als die Antheren der längeren.

Als Besucher beobachtete Mac Leod in Flandern *Apis*, 1 *Halictus*, 4 Schwebfliegen, 1 Muscide, 1 Falter. (Bot. Jaarb. VI. S. 203.)

## 57. *Eruca* DC.

Gelbliche, grosse, homogame Blumen mit halbverborgenem Honig. Vier Nektarien.

**232. *E. sativa* Lam.** [Hildebrand, Vergleich. Unters.; Kirchner, Beitr. S. 21.] — Die weisslich-gelben, mit dunkelbraunen Adern gezierten Kronblätter breiten sich zu einem Kreuz von etwa 25 mm Durchmesser aus. Die Blüten sind homogam. Die Antheren sind nach innen geöffnet und stehen dicht an der Narbe, es ist daher spontane Selbstbestäubung unvermeidlich. Von vier Nektarien secernieren nur die zwei grossen, flachen, an der Innenseite der kurzen Staubblätter stehenden, während die beiden anderen aussen zwischen den Wurzeln der beiden längeren Staubblattpaare befindlichen keinen Honig aussondern.

## 58. *Vesicaria* Lam.

Gelbe Blumen mit halbverborgenem Nektar.

**233. *V. artica* R. Br.** In Grönland beobachtete Warming noch in 700 m Höhe Fruchtansatz. Über die Blüteneinrichtung ist nichts bekannt.

**234. V. utriculata L.** Nach Briquet (Etudes) beträgt der Durchmesser der gelben Krone, deren Nägel mit den Kelchblättern eine innen  $1-1\frac{1}{2}$  mm weite Röhre bilden, 15 mm. Am Grunde der beiden kurzen Staubblätter sitzen vier Nektarien, deren Nektar sich am Grunde der bereits erwähnten Röhre befindet. Fremdbestäubung ist vorwiegend, da die Narbe die am Blüteneingange stehenden Antheren der vier längeren Staubblätter etwas überragt, was eine spontane Selbstbestäubung in der Regel unmöglich macht. Die zwei äusseren Staubblätter haben bisweilen dieselbe Länge, wie die vier inneren. Die von Kirchner (Bot. Centralbl. Bd. 69. S. 20, Aum.) untersuchten Blüten waren duftlos; sie zeigten schwache Protogynie und ihr Durchmesser betrug 15—22 mm.

### 59. Alyssum Tourn.

Ziemlich kleine, gelbe, homogame bis protogyne Blumen mit halbverborgenem Honig. Meist vier Nektarien. Zuweilen auch nektarlose Blumen.

**235. A. calycinum L.** [Kirchner, Flora S. 304; Kerner, Pflanzenleben II.; Knuth, Bijdragen.] — Der Durchmesser der kleinen, hellgelben, sich später verfärbenden, nektarlosen Blüten beträgt 1,5—2 mm. Die Kelchblätter stehen aufrecht und falten die Nägel der Kronblätter dicht zusammen. Die Antheren öffnen sich nach innen; da diejenigen der kürzeren Staubblätter mit der Narbe in gleicher Höhe stehen, die der längeren sie eben überragen, so ist spontane Selbstbestäubung unausbleiblich. Nach Kerner findet anfangs schwache Protogynie statt, so dass alsdann bei Insektenbesuch Fremdbestäubung erfolgen muss; bleibt dieser aus, so tritt gegen Ende der Blütezeit Autogamie ein, indem sich die Staubblätter gegen die Narbe biegen.

Als Besucher beobachtete ich im botan. Garten zu Kiel eine Schwebfliege: *Syritta pipiens* L. sgd.; H. Müller (Weit. Beob. I. S. 327) in Thüringen eine Conopide (*Myopa testacea* L.) sgd.

**236. A. montanum L.** [Kerner, Pflanzenleben II.; Schulz, Beitr. II. S. 15.] — Die ziemlich kleinen, gelben, honigduftenden, homogamen Blüten besitzen vier honigabsondernde Nektarien, von denen zwei in dem Winkel zwischen dem Grunde der kurzen Staubblätter und zwei zwischen je zwei langen Staubblättern sitzen. Die Antheren stehen meist in gleicher Höhe mit der gleichzeitig entwickelten Narbe. Bei heiterer Witterung spreizen Kron- und Staubblätter etwas, so dass alsdann bei Insektenbesuch Fremdbestäubung bevorzugt ist; bei trübem Wetter und in der Nacht liegen sie dem Fruchtblatte dicht an, so dass spontane Selbstbestäubung eintreten muss. Nach Kerner wird durch nachträgliches Wachsen der Kronblätter die Augenfälligkeit der Blütenstände bedeutend erhöht.

Als Besucher bezeichnet Schulz Fliegen. Herm. Müller beobachtete in seinem Garten: A. Coleoptera: *Telephoridae*: 1. *Dasytes plumbeus* Müll., häufig. B. Diptera: a) *Muscidae*: 2. *Anthomyia*-Arten sgd., zahlreich; 3. *Lucilia cornicina* F., andauernd sgd. b) *Syrphidae*: 4. *Eristalis sepulchralis* L., sgd. in Mehrzahl; 5. *Syritta pipiens* L., sgd. und pfd., häufig. C. Hymenoptera: a) *Apidae*: 6. *Halictus nitidiusculus* K. ♀, sgd. und psd., häufig; 7. *Nomada ruficornis* L., sgd.; 8. *Nomada* ♂, in Mehrzahl sgd. b) *Sphegidae*: 9. *Cerceris rybiensis* L., sgd., nicht selten.

Friese beobachtete in Ungarn die seltene *Anthrena tscheki* Mor. = *nigrifrons* Smith; Dücke bei Triest die Erdbienen: *Anthrena tscheki* Mor. ♀ und *A. (Biareolina) neglecta* Dours ♂ als Besucher.

**237. *A. alpestre* L.** [Kirchner, Beitr. S. 25, 26.] — Die honigduftenden, homogamen Blüten sind an den Pflanzen der gelben Wand von Zermatt goldgelb; ihr Durchmesser beträgt 3—4 mm. Die vier Nektarien sitzen zu beiden Seiten des Grundes der zwei kurzen Staubblätter. Die Antheren der vier längeren Staubblätter stehen in gleicher Höhe mit der gleichzeitig entwickelten Narbe etwa 1 mm oberhalb des Blüteneinganges. Die Antheren der zwei kurzen Staubblätter stehen in demselben. Die Antheren springen nach innen auf und bleiben auch in dieser Lage, doch sind sie von der Narbe so weit entfernt, dass spontane Selbstbestäubung nicht völlig gesichert ist.

**238. *A. saxatile* L.** Loew beobachtete im botanischen Garten zu Berlin: Diptera: *Syrphidae*: *Eristalis sepulcralis* L. sgd.

**239. *Aubrietia Columnae* Guss.** sah Loew im botanischen Garten zu Berlin von der Honigbiene (sgd.) besucht, ebenso

**240. *A. spathulata* DC.**

## 60. *Berteroa* DC.

Weisse, homogame Blumen mit halbverborgenem Nektar. Vier Honigdrüsen.

**241. *B. incana* DC.** [Schulz, Beiträge I. S. 4; Kirchner, Flora S. 304; Mac Leod, B. Jamb. VI. S. 209; Warnstorf, Bot. V. Brand. Bd. 38; Knuth, Herbstb.; Bijdragen.] — Die Nektarien liegen zu je zwei an dem innern Grunde eines kurzen Staubblattes. Die Antheren der langen Staubblätter überragen die Narbe ein wenig und drehen sich gleich nach dem Aufblühen denen der kürzeren zu. Letztere stehen mit der Narbe in gleicher Höhe, sind aber infolge der Krümmung der Staubfäden ziemlich weit von ihr entfernt. Indem sich aber die Beutel der längeren Staubblätter an der Spitze etwas zu krümmen pflegen, ist spontane Selbstbestäubung leicht möglich. Der über jeder Honigdrüse freie Weg zum Nektar wird durch den Zahn der kürzeren Staubblätter eingeschränkt, so dass ein eingeführter Insektenrüssel zwischen je einem kurzen und einem benachbarten langen Staubblatt eingeführt werden muss, woraus die Drehung der längeren Staubblätter dem Blüteneingang zu ihre Erklärung findet.

Warnstorf bezeichnete die Blüten als protogyn: Narbe schon in halbgeöffneten Blüten entwickelt; die längeren Staubblätter sind um diese Zeit noch viel kürzer als der Griffel und besitzen geschlossene Antheren; beim Ausbreiten der Blumenblätter strecken sie sich und überragen ein wenig die Narbe, so dass leicht Autogamie eintreten kann. Pollen gelb, brotförmig, dicht warzig, etwa 35  $\mu$  lang und 15  $\mu$  breit.

Als Besucher und Befruchter sah ich an Gartenexemplaren bei Kiel saugende Schwebfliegen (*Eristalis arbustorum* L., *E. nemorum* L., *Rhingia rostrata* L., *Syritta pipiens* L., *Syrphus ribesii* L.) und Falter (*Vanessa io* L.); Warnstorf bei Ruppiner Bienen; Alfken bei Bremen: *Apidae*: *Halictus brevicornis* Schck. ♀, sgd.

61. *Lunaria L.*

Grosse, violette, homogame Blumen mit verborgenem Honig.

242. *L. annua L.* (*L. biennis* Mneh.) [Knuth, Bijdragen; Bot. Centralbl. Bd. 70. S. 339, 340.] — Die Blüthereinrichtung hat mit derjenigen von *Matthiola incana* eine grosse Ähnlichkeit, doch ist die Kronröhre nur 10 mm lang, so dass der Nektar kürzerrüsseligen Insekten zugänglich ist. Der Kelch ist am Grunde tiefherzförmig und schliesst dicht zusammen, so dass die Nägel der violetten, duftlosen Kronblätter zu einer Röhre vereinigt sind. Die Antheren der vier längeren Staubblätter ragen zur Hälfte aus dem Blütherein-

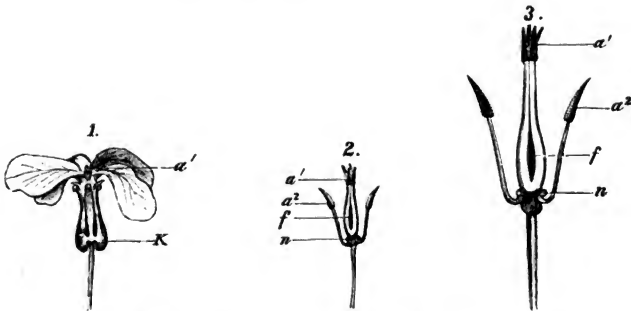

Fig. 31. *Lunaria annua L.* (Nach der Natur.)

1. Blüte in natürlicher Grösse. *K* Ausbuchtung des Kelchgrundes, *a'* die halb aus der Blüthereinöffnung hervorragenden Antheren der 4 längeren Staubblätter. 2. Staubblätter und Stempel nach der Entfernung von Kelch und Blumenkrone, die kürzeren Staubblätter daher auseinanderspreizend, in natürlicher Grösse. *a'* Antheren der längeren Staubblätter, *a''* Antheren eines kürzeren Staubblattes. *f* Der untere Teil des zwischen den zusammenschliessenden Staubfäden der längeren Staubblätter sichtbaren Stempels. (Narbe verborgen.) *n* Nektarium mit Honigtropfen. 3. Wie vorige, aber in zweifacher Vergrösserung.

gange hervor und kehren ihre pollenbedeckten, dicht aneinander liegenden Seiten nach innen. Es kann daher auch hier durch Pollenfall spontan oder bei Insektenbesuch Selbstbestäubung eintreten. Die beiden kürzeren Staubblätter neigen am Grunde bogig ab und lassen auf diese Weise Platz für die an ihrer Innenseite gelegenen Nektarien und die von diesen abgesonderten grossen Nektartropfen. Die Antheren der beiden kürzeren Staubblätter sind zwar, wie die der beiden längeren, mit der Narbe gleichzeitig entwickelt, kehren ihr auch die aufgesprungene Seite zu, trotzdem ist aber durch den Pollen der kürzeren Staubblätter kaum Selbstbestäubung möglich, da die Filamente der vier längeren Staubblätter den Stempel dicht umgeben und so die Narbe vor Berührung mit den Antheren der zwei kürzeren schützen. Bei Besuch weiterer Blüten wird dieser Pollen dann zwischen den auseinandergedrängten

Filamenten der längeren Staubblätter auf die Narbe gebracht und so Fremdbestäubung bewirkt.

Die Rüssel der zum Nektar vordringenden Insekten bedecken sich mit dem Pollen der beiden kürzeren Staubblätter, da das Saugorgan zwischen der Aussenseite der längeren und der Innenseite der kürzeren Staubblätter vorgeschoben werden muss. Zum Ausbeuten des Nektars ist zwar ein 10 mm langer Rüssel erforderlich, doch genügt schon ein halb so langer, um den Honig zu erreichen, da dieser bis in die Mitte der Kronröhre emporsteigt.

Pollensammelnde oder -fressende kleine Insekten können Blütenstaub nur von den aus der Blüte etwas hervorragenden Antheren der vier längeren Staubblätter erhalten und können dabei durch Hinabstossen von Pollen auf die Narbe Selbstbestäubung herbeiführen. Letztere erfolgt bei ausbleibendem Insektenbesuche spontan durch Pollenfall.

Als Besucher beobachtete ich im Garten der Ober-Realschule zu Kiel honigsaugende Tagfalter (*Vanessa urticae* L. und *Pieris brassicae* L. ♂) regelmässig von Blüte zu Blüte fliegend und dabei Fremdbestäubung herbeiführend; ebenso die laugrüsseligste unserer Frühlingsbienen: *Anthophora pilipes* F. ♂, sgd., sowie *Bombus lapidarius* L. ♀ ♂. Auch mehrere Exemplare der Honigbiene bemühten sich, andauernd zu saugen, und da sie gleichfalls zahlreiche Blüten nach einander besuchten und ich die Saugbewegung wahrnehmen konnte, so ergibt sich, dass sie mit ihrem nur 6 mm langen Rüssel gleichfalls den Nektar erreichten und in derselben Weise Fremdbestäubung herbeiführten wie die Falter. Eine kleine pollensammelnde Biene (*Anthrena gwynana* K. ♀) bewirkte gelegentliche Selbstbestäubung, ebenso eine pollenfressende Schwebfliege (*Syrirta pipiens* L.).

**243. L. rediviva** L. sah Loew im bot. Garten zu Berlin von der Honigbiene (sgd.) besucht.

## 62. *Schievreckia* Andr.

Blumen mit halbverborgenem Honig. 4 Nektarien.

**244. Sch. podolica** Andr. [Kerner, Pflanzenleben II. S. 171, 337.] — Zu jeder Seite des Grundes der beiden kürzeren Staubblätter liegt ein Nektarium. In den Blüten ist durch Protogynie anfangs Selbstbestäubung verhindert. Auch noch nach dem Aufspringen der Antheren ist diese zunächst ausgeschlossen, weil die Staubblätter noch von der Narbe abstehen. Gegen Ende der Blütezeit erfolgt jedoch Autogamie, weil sich dann die Staubblätter gegen die Blütenmitte neigen.

Als Besucher beobachtete Loew an Pflanzen des botanischen Gartens zu Berlin: A. Coleoptera: *Nitidulidae*: 1. *Meligethes aeneus* F., hld. B. Diptera: *Syrphidae*: 2. *Eristalis aeneus* Scop., pfd. C. Hymenoptera: *Apidae*: 3. *Anthrena parvula* K. ♀, sgd. und psd.; 4. *Apis mellifica* L. ♂, sgd.; 5. *Halictus nitidusculus* K. ♀, sgd. und psd.



### 63. *Petrocallis* R. Br.

Rosa gefärbte, homogame Blumen mit halbverborgenem Honig. 4 Nektarien.

**245. *P. pyrenaica* R. Br.** [Schulz, Beiträge II. S. 16.] — Zu beiden Seiten des Grundes jedes der 2 kürzeren Staubblätter sitzt eine reichlich secernierende Honigrüse. Mit der beim Aufblühen bereits empfängnisfähigen Narbe stehen die Antheren der kurzen Staubblätter in gleicher Höhe, doch findet eine Berührung nicht statt, da die Staubfäden am Grunde kreisförmig nach aussen gerichtet sind. Diejenigen der längeren Staubblätter sind bis zur Mitte gleichlaufend, worauf sie sich nach aussen wenden. Ihre abwärts gerichteten Antheren stehen also fast über denjenigen der kürzeren Staubblätter; sie können leicht spontane Selbstbestäubung herbeiführen.

Als Besucher sah Schulz in Tirol zahlreiche Fliegen und Falter, welche neben der Fremdbestäubung in vielen Fällen auch Selbstbestäubung bewirken können.

### 64. *Erophila* DC.

Kleine, weisse, homogame bis schwach protogynische Blumen mit halbverborgenem Honig. 4 Nektarien.

**246. *E. verna* E. Meyer.** (*Draba verna* L.) [H. M., Befr. S. 135; Weit, Beob. I. S. 327; Hildebrand, Geschl. S. 70; Kerner, Pflanzenleben II.; Kirchner, Flora S. 305; Knuth, Ndr. Ins. S. 28.] — Die 4 kleinen, grünen Nektarien sitzen jederseits am Grunde der beiden kürzeren Staubblätter. Die 4 längeren Staubblätter stehen mit ihren pollenbedeckten Seiten dicht an der mit ihnen gleichzeitig entwickelten Narbe und entlassen bei leichter Erschütterung ein Wölkchen Blütenstaub, so dass spontane Selbstbestäubung unausbleiblich ist. Letztere ist nach den Versuchen von Hildebrand von Erfolg. Die Antheren der kürzeren Staubblätter stehen tiefer als die Narbe, dienen also der Fremdbestäubung. Während Müller Homogamie feststellte, sind nach Kerner die Blumen beim Aufblühen protogyn, doch springen schon an demselben Tage die Antheren auf, und es tritt dadurch spontane Selbstbestäubung ein, dass sich die Staubblätter der Blütenmitte zubiegen. Nach dem letzteren Forscher vergrössern sich die Kronblätter während des Aufblühens stark. Die Blüten öffnen sich nach demselben morgens um 9 Uhr und schliessen sich nachmittags um 6 Uhr.

Jordan unterscheidet kurzfrüchtige und langfrüchtige *Erophila*-Formen oder -Arten. Erstere sind so gebaut, wie oben geschildert; bei letzterem überragt die Narbe die Antheren, und es unterbleibt daher häufig die Fruchtbildung.

Infolge der Kleinheit der Blüten ist der Insektenbesuch ein sehr geringer. Ich sah bei Kiel nur die Honigbiene sgd. und psd. H. Müller sah in Westfalen ausser dieser noch zwei kleine kurzrüsselige Bienen (*Anthrena parvula* K. ♀ und *Halictus* sp.) sgd., sowie einige pollenfressende Musciden (*Anthomyia* sp.; *Hylemyia cinerella* Mg.; *Sarcophaga carnaria* L.).

Alfken beobachtete bei Bremen: *Apidae*: 1. *Anthrena parvula* K. ♀ psd. und sgd., ♂ sgd.; 2. *Apis mellifica* L. ♀, sgd. und psd.; 3. *Bombus terrester* L. ♀, sgd.; 4. *Halictus calceatus* Scop. ♀, sgd. und psd.; 5. *H. morio* F. ♀, sgd. und psd.; 6. *Halictus nitidusculus* K. ♀, sgd. und psd. *Muscidae*: 7. *Musca domestica* L. ♂, sgd. MacLeod sah in Flandern 2 Musciden (B. Jaarb. VI. S. 210); Burkill (Fert. of Spring Fl.) an der Küste von Yorkshire eine sehr kleine kurzrüsselige Diptere, honigsaugend.

In Dumfriesshire (Schottland) (Scott-Elliot, Flora S. 17) sind 1 Käfer und 2 Fliegen als Besucher beobachtet.

### 65. *Draba* L.

Kleine weisse oder gelbe, homogame oder protogyne Blumen mit halb- bis ganzverborgenem Honig.

**247. *D. aizoides* L.** [Hildebrand, Crucif. S. 13; H. M., Alpenblumen S. 145, 146; Kerner, Pflanzenleben II.] — In den anfangs goldgelben, später

weisslichen Blüten überragt im ersten (weiblichen) Zustande die Narbe die noch geschlossenen Staubblätter. Die

Antheren derselben springen erst auf, wenn sie soweit gewachsen sind, dass die längeren von ihnen mit der Narbe in gleicher Höhe stehen. Durch Neigung der Antheren gegen dieselbe ist spontane Selbstbestäubung möglich. Bei sonnigem Wetter spreizen sie sich jedoch soweit auseinander, dass der

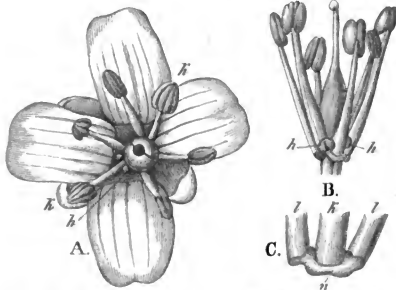

Fig. 32. *Draba aizoides* L. (Nach Herm. Müller.)

A. Blüte von oben gesehen. B. Blüte nach Entfernung von Kelch und Blumenkrone. C. Nektarium nebst den Wurzeln der Staubfäden. *h* Honigtröpfchen. *n* Nektarium. *k* kürzere, *l* längere Staubblätter. (Vergr. 7:1.)

Nektar sichtbar wird und bei Insektenbesuch Fremdbestäubung erfolgt.

Als Besucher sah H. Müller in den Alpen Fliegen (7 Musciden, 6 Syrphiden), 10 Falter und 1 Käfer.

**248. *D. Zahlbruckneri* Host.** [Kirchner, Beitr. S. 26.] — In den goldgelben, protogynen Blüten ist in späterem Zustande durch Pollenfall Selbstbestäubung möglich. Zu jeder Seite der beiden kürzeren Staubblätter steht ein kleines, Honig absonderndes Nektarium.

**249. *D. Wahlenbergii* Hartm.** [H. M., Alpenbl. S. 146; Warming u. a. O.] ist homogam. Bei ausbleibendem Insektenbesuche gelangt regelmässig von selbst Pollen auf die Narbe.

**250. *D. Thomasii* Koch.** Als Besucher sah H. Müller in den Alpen besonders Fliegen (3 Musciden und eine Syrphide).

**251. *D. frigida* Sauter.** Als Besucher der homogamen, der Selbstbestäubung fähigen Blüten sah H. Müller (Alpenbl. S. 147) 1 Muscide.

**252. *D. incana* L.** ist in Grönland, nach Warming, homogam und der spontanen Selbstbestäubung fähig. Ebenso verhalten sich dort nach demselben Forscher:

253—256. *D. nivalis* Liljebl., *D. corymbosa* R. Br., *D. artica* J. Vahl, *D. hirta* L. und deren var. *rupestris* Hartm., während deren var. *leiocarpa* Lindbl. nicht so leicht spontan befruchtbar ist.

257. *D. aurea* M. Vahl weicht nach Warming durch die tiefere Bergung des Nektars ab. Hier schliessen die langen Nägel der Kronblätter röhrenförmig zusammen, so dass nur Insekten mit längerem Rüssel zum Honig gelangen können. In den homogamen Blüten kann nur durch die längeren Staubblätter spontane Selbstbestäubung erfolgen, während die kürzeren der Fremdbestäubung dienen.

258. *D. alpina* L. ist nach Lindman auf dem Dovrefjeld homogam und spontaner Selbstbestäubung fähig.

Nach Ekstam stimmt die Einrichtung der protogyn-homogamen Blüte auf Novaja Semlja mit derjenigen der skandinavischen und grönländischen Formen überein.

259. *D. crassifolia* L. ist nach Warming im arktischen Gebiet homogam und autogam.

## 66. Kerneria Med.

Kleine, weisse, homogame Blumen mit halbverborgenem Honig. 4 Nektarien.

260. *K. saxatilis* Rehb. (*Cochlearia sax.* Lam.) [H. M., Alpenbl. S. 147.] — Die Blüten sind homogam. Jederseits des Grundes der beiden kürzeren Staubblätter befindet sich je ein honigabsonderndes, grünes fleischiges Knötchen. Die anfangs kleinen und aufrechten Kronblätter breiten sich später aus. Die Antheren der 4 längeren Staubblätter stehen dicht neben denjenigen der beiden kürzeren; alle 6 springen nach innen auf und stehen so, dass ein honigsaugendes Insekt sie streifen muss und mit der anderen Seite die Narbe berührt, mithin Kreuzung begünstigt ist. Bei trübem Wetter bleiben die Blüten halb geschlossen, so dass spontane Selbstbestäubung erfolgt. Der Fruchtknoten färbt sich in älteren Blüten purpurbraun.

Als Besucher beobachtete H. Müller in den Alpen besonders Fliegen (5 Musciden, 1 Empide, 3 Syrphiden), sowie einzelne Bienen (*Anthrena*) und Käfer (*Meligethes*).

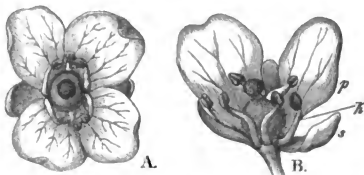

Fig. 33. *Kerneria saxatilis* Rehb. (Nach Herm. Müller.)

A. Blüte von oben gesehen. B. Blüte nach Fortnahme zweier Kronblätter von der Seite. *k* kürzeres Staubblatt. (Vergr. 7:1.)

## 67. Cochlearia L.

Weisse, duftende, homogame Blumen mit halbverborgenem Honig oder auch honiglose Blüten.

**261. C. Armoracia L.** [H. M., Weit. Beob. II. S. 198; Kirchner, Flora S. 305; Warnstorf, Bot. V. Brand. Bd. 38; Kerner, Pflanzenleben II: Knuth, Bijdragen.] — In den duftenden Blüten sitzen am Grunde der Staubblätter wallförmige Nektarien, deren Honigabsonderung eine sehr geringe ist. Die Antheren springen sämtlich nach innen auf; die der längeren stehen mit der gleichzeitig entwickelten Narbe in gleicher Höhe. Letztere befindet sich im Blüteneingange, so dass durch besuchende Insekten vorzugsweise Fremdbestäubung bewirkt wird, doch ist auch Selbstbestäubung leicht möglich, die jedoch nach Kerner fast oder ganz wirkungslos ist. Nach Warnstorf sind die Blüten protogyn: Narbenpapillen schon in noch geschlossenen Blüten entwickelt. Nach demselben überragen sämtliche Staubblätter die Narbe. Pollen gelblich, brotförmig, warzig, durchschnittlich 37—43  $\mu$  lang und 15—19  $\mu$  breit.

Als Besucher sahen Herm. Müller (1) und ich (!):

A. Coleoptera: a) *Nitidulidae*: 1. *Meligethes* sp. in grösster Zahl in den Blüten (1, 1). b) *Telephoridae*: 2. *Malachius bipustulatus* L., Antheren fressend (1). B. Diptera: a) *Bibionidae*: 3. *Bibio hortulanus* L., vergeblich honigsüchend (1). b) *Empididae*: 4. *Empis punctata* F., sgd. (1). c) *Muscidae*: 5. *Scatophaga merdaria* F., sgd. (1); 6. *Sepsis* sp. (1). d) *Syrphidae*: 7. *Eristalis* sp., sgd. und pfd. (!); 8. *Syritta pipiens* L., w. v. (1, !); 9. *Syrphus balteatus* Deg., w. v. (!). C. Hymenoptera: a) *Apidae*: 10. *Anthrena albicans* Müll. ♀, w. v. (1); 11. *Halictus levis* K. ♀, sgd. (1); 12. *H. zonulus* Sm. ♀, sgd. (1). b) *Ichnumonidae*: 13. Mehrere Arten, nach Honig-süchend (1).

**262. C. officinalis L.** [Knuth, Ndrf. Ins. S. 29, 149.] — Der Blüten-durchmesser beträgt 8—10 mm. Nektarien vermochte ich bei dieser und der folgenden Art nicht zu erkennen. Burkill (Fert. of Spring Flowers in Journ. of Bot. 1897) fand an der Küste von Yorkshire dagegen vier deutliche Nektarien im Blütengrunde. Die Antheren der 4 längeren Staubblätter stehen mit der gleichzeitig entwickelten Narbe in gleicher Höhe, anfangs etwas von ihr abgewendet. Die Antheren der kürzeren springen etwas später auf, stehen anfangs etwas tiefer, erreichen aber später die Höhe der Narbe. Spontane Selbstbestäubung ist daher leicht möglich. Durch besuchende, pollensammelnde oder Säfte im Blütengrund erbohrende Insekten kann Fremd- oder Selbstbestäubung hervor-gebracht werden.

Als Besucher sah ich einzelne Fliegen (Syrphiden, Musciden) und Käfer (*Meligethes*). Loew beobachtete im botanischen Garten zu Berlin die Honigbiene. Burkill (Fert. of Spring Fl.) beobachtete an der Küste von Yorkshire: A. Coleoptera: *Nitidulidae*: 1. *Meligethes picipes* Sturm, sgd. B. Diptera: *Muscidae*: 2. *Coelopa* sp., sgd.; 3. *Hylemyia* sp., sgd.; 4. *Drosophila graminum* Fall., sgd.; 5. *Scatophaga stercoraria* L., sgd. und pfd.; 6. eine andere kleine Muscide. C. Hymenoptera: *Ichnumonidae*: 7. *Ichnumon* sp., sgd. In Dumfriesshire (Schottland) [Scott-Elliot, Flora S. 16] sind 1 Muscide und *Meligethes* als Besucher beobachtet.

**263. C. arctica Schl.** Nach Ekstam findet auf Novaja Semlja Selbstbestäubung beim Zusammenschliessen der Blüte statt.

**264. C. danica L.** [Knuth, Nordfr. Ins.; Helgoland.] — Der Blüten-durchmesser beträgt nur 4—5 mm. Die Antheren der 4 längeren Staubblätter springen wieder zuerst auf, sind aber von Anfang an der Narbe zugekehrt und überragen diese ein wenig. Als bald springen auch die Antheren der kürzeren Staubblätter auf, worauf die Beutel der sämtlichen 6 Staubblätter gegen die

Blütenmitte neigen und so spontane erfolgreiche Selbstbestäubung bewirken, falls nicht vorher durch Insektenbesuch Autogamie oder Allogamie herbeigeführt ist. Auch erstere ist von Erfolg.

Als Besucher sah ich in Schleswig-Holstein (Nordfr. Ins. S. 149) Fliegen (Syrphiden und Musciden), sowie eine honigleckende Ameise; auf Helgoland (Bot. Jaarb. 1896, S. 38): Diptera: *Syrphidae*: 1. *Eristalis* sp.; 2. *Syritta pipiens* L. Ferner sah ich am 5. Juni 1897 winzige Musciden andauernd im Blütengrunde beschäftigt, wo sie offenbar Saft fanden, doch gelang es mir wieder nicht, solchen zu entdecken.

**265. C. groenlandica L.** Nach Warming sind zwei Nektarien vorhanden, doch secernieren dieselben nicht. Eine Berührung zwischen den Antheren und der gleichzeitig entwickelten Narbe findet nicht statt, doch tritt wahrscheinlich durch Schliessen der Blüten während der Nacht oder bei ungünstiger Witterung Autogamie ein, die von Erfolg sein muss, da sich zahlreiche Früchte bilden. Nach Kerner erfolgt die Autogamie wie bei *Schievereckia* (s. S. 110).

**266. Eutrema Edwardsii R. Br.** Nach Ekstam sind auf Novaja Semlja die geruchlosen Blüten, deren Durchmesser im arktischen Sibirien nach Kjellmann meist 5 mm beträgt, homogam. Selbstbestäubung ist möglich.

## 68. *Camelina* Crtz.

Gelbe, homogame Blumen mit halbverborgenem Honig. 4 Nektarien.

**267. C. sativa Crantz.** (*C. microcarpa* Andr.) [Kirchner, Flora S. 306; Warnstorf, Bot. V. Brand. Bd. 37, 38; Knuth, Ndr. Ins. S. 29, 30; Bijdragen.] — Von den 4 Nektarien sitzen je 2 aussen am Grunde der beiden kürzeren Staubblätter. Der Durchmesser der Blumenkrone beträgt nur 4 mm. Die Antheren der längeren Staubblätter stehen mit der Narbe in gleicher Höhe und in ihrer unmittelbaren Nähe; sie dienen daher der Selbstbestäubung. Die Beutel der kürzeren Staubblätter stehen tiefer und sind von der Narbe ab nach aussen gebogen; sie dienen der Fremdbestäubung. Pollen, nach Warnstorf, blassgelb, eiförmig bis elliptisch, sehr fein papillös, etwa 37,5  $\mu$  lang und und 27,5  $\mu$  breit.

Als Besucher sah ich an kultivierten Pflanzen bei Kiel nur *Meligethes* in den Blüten.

## 69. *Subularia* L.

Winzige, homogame, oft kleistogame Blumen. Nektarien konnte ich nicht wahrnehmen.

**268. S. aquatica L.** [Axell, Anordn.; Knuth, Ndr. Ins. S. 30; Hiltner, *Subularia*; Hildebrand, Geschl.] — Die unter dem Wasser blühende Pflanze ist kleistogam. In der von mir untersuchten blühenden Landform lagen die pollenbedeckten Antheren fast unmittelbar an der Narbe. Nach Hiltner haben die untergetauchten, also kleistogamen Pflanzen grosse Narbenpapillen, welche unmittelbar den Pollen aufnehmen; sie bilden zahlreichere Samen, als die chasmogame Uferform.

In Dumfriesshire (Schottland) [Scott-Elliot, Flora S. 17] ist 1 Fliege als Besucherin beobachtet.

70. *Thlaspi* Dill.

Weisse oder lila, homogame bis protogyne Blumen mit halbverborgenem Honig. 4 Nektarien.

**269. *T. arvense* L.** [H. M., Weit. Beob. II. S. 198, 199; Mac Leod, Bot. Jaarb. VI. S. 211; Kerner, Pflanzenleben II. S. 333; Warnstorf, Bot. V. Brand. Bd. 38; Knuth, Ndr. Ins. S. 30.] — Die kleinen weissen Blumen besitzen am Grunde der kürzeren Staubblätter jederseits ein grünes, fleischiges Nektarium. Die Antheren der 4 längeren Staubblätter stehen in gleicher Höhe mit der gleichzeitig entwickelten Narbe oder auch etwas höher; sie kehren ihre pollenbedeckte Seite der letzteren zu und sind ihr so nahe, dass spontane Selbstbestäubung unvermeidlich ist. Die Antheren der 2 kürzeren Staubblätter stehen etwas tiefer als die Narbe, der sie ihre Risse gleichfalls zukehren; sie sind von derselben weiter entfernt, dienen also bei eintretendem Insektenbesuche der Fremdbestäubung.

Nach Warnstorf überragen sämtliche Staubblätter die Narbe und sind mit den nach innen aufspringenden Antheren über die Narbe geneigt, so dass Autogamie unvermeidlich ist. Pollen gelblich-weiss, elliptisch, warzig, etwa 25—30  $\mu$  lang und 20—23  $\mu$  breit.

Nach Kerner findet schwache Protogynie statt, doch tritt später durch Berührung der Antheren und der Narbe spontane Selbstbestäubung ein. Hieronymus hat kleistogame Blüten beobachtet.

Als Besucher beobachtete H. Müller in Westfalen: A. Diptera: *Muscidae*: 1. *Anthomyia* sp. ♀; 2. *Pollenia rudis* F. B. Hymenoptera: *Apidae*: 3. *Anthrena parvula* K. ♀, sgd. und psd.; 4. *Apis mellifica* L. ♂, sgd.

**270. *T. perfoliatum* L.** [Kirchner, Flora S. 307.] — Die Blumen sind noch kleiner als diejenigen der vorigen Art, also noch unscheinbarer; dazu kommt, dass die Kronblätter sich nur wenig nach aussen biegen, doch wird die Augenfälligkeit der Blütenstände dadurch erhöht, dass die Kronblätter nach der Befruchtung nicht sofort abfallen. Die Blüteneinrichtung stimmt mit derjenigen von *T. arvense* überein. Bei trübem Wetter sind die Blüten geschlossen oder nur wenig geöffnet, und selbst im Sonnenschein öffnen sie sich nur so weit, dass ein nur etwa 1 mm weiter Eingang entsteht.

**271. *T. montanum* L.** [Kirchner, Beiträge S. 26, 27, nach Exemplaren von der Schwäbischen Alb.] — In den anscheinlichen weissen Blüten fliessen die Nektarien ineinander. Die Antheren der 4 längeren Staubblätter stehen mit der gleichzeitig entwickelten Narbe in gleicher Höhe und richten ihre pollenbedeckten Seiten dieser zu; die gleichfalls nach innen gerichteten Beutel der kürzeren Staubblätter stehen etwas tiefer.

**272. *T. alpinum* Crtz.** [Kirchner, Beitr. S. 27; Riffelalp bei Zermatt.] — Die Nektarien sind, wie bei vor., miteinander verschmolzen und bilden so eine buckelige Erhebung auf dem Blütenboden, in welcher auch die Staubblätter eingefügt sind. Der Durchmesser der geöffneten, weissen Blüte beträgt 7 mm. Trotz Homogamie ist spontane Selbstbestäubung dadurch verhindert, dass die Narbe die Antheren der längeren Staubblätter um etwa 1 mm überragt. Alle

6 Antheren kehren ihre pollenbedeckte Seite nach innen; diejenigen der längeren ragen ein wenig aus dem Blüteneingange hervor, die der beiden kürzeren stehen etwa 1 mm tiefer in demselben. Bestäubung kann also nur durch besuchende Insekten erfolgen, doch ist über dieselben bisher nichts bekannt geworden.

**273. *T. alliaceum* L.** Die Blüten sind nach Kerner (Pflanzenleben II., S. 333) protogyn, doch tritt später durch Berührung der aufspringenden Antheren mit der Narbe spontane Selbstbefruchtung ein.

**274. *T. alpestre* L.** Die homogamen, weissen Blüten, deren Antheren anfangs gelb, dann purpurrot, zuletzt schwarz sind, sah Herm. Müller (Alpenbl. S. 147) von 9 Fliegen und 2 Faltern, Buddeberg (Bot. Jb. 1888. I. S. 564) besonders von Bienen (17 Arten) und Fliegen (7), sowie einzelnen Blatt- (2) und Raubwespen (1) und einem Käfer besucht.

**275. *T. rotundifolium* Gaud.** [Schulz, Beitr.] — Die hellvioletten Blüten heben sich von dem weissen Dolomitgeröll, auf welchem die Pflanze in Südtirol oft quadratmetergrosse Flächen bedeckt, sehr gut ab. Der Nektar, welcher an Grunde der kurzen Staubblätter in reichlicher Menge abgesondert wird, ist 3—4 mm tief geborgen. Die Antheren der langen Staubblätter befinden sich meist in gleicher Höhe mit der Narbe und wenden sich zuletzt vollständig denjenigen der kurzen Staubblätter zu. Eine Berührung mit der gleichzeitig entwickelten Narbe findet nicht statt, so dass spontane Selbstbestäubung ausgeschlossen ist. Ebenso wenig kann eine solche durch die Antheren der 2 kürzeren Staubblätter erfolgen, da diese die Narbe nicht erreichen.

Als Besucher beobachtete Schulz Falter (*Pieris*, *Vanessa cardui*) und Fliegen.

**276. *T. corymbosum* Gay.** [Kirchner, Beitr. S. 27, 28.] — Die Blüten vom Riffelberg bei Zermatt sind helllila bis violett, wohlriechend und zu verhältnismässig grossen Ständen vereinigt. Der Durchmesser der Einzelblüte schwankt zwischen 6 und 10 mm. Die Blumen sind schwach protogyn: beim Beginn des Blühens sind die Antheren noch geschlossen, während die im Blüteneingange stehende Narbe bereits empfängnisfähig ist. Haben sich die Blüten vollständig ausgebreitet, so sind die Antheren der 4 längeren Staubblätter geöffnet; die der 2 kürzeren öffnen sich bald darauf. Alle Antheren springen nach innen auf und ändern ihre Lage nicht; die der längeren Staubblätter ragen etwas aus dem Blüteneingange hervor, die der kürzeren und die Narbe stehen in demselben. Spontane Selbstbestäubung ist wohl möglich, doch sind die Antheren von der Narbe entfernt.

**277. *T. praecox* Wulf.** Als Besucher beobachtete Schletterer bei Pola:

Hymenoptera: a) *Apidae*: 1. *Anthrena convexiuscula* K.; 2. *A. deceptor* Schmiedekn.; 3. *A. tscheki* Mor. b) *Tenthredinidae*: 4. *Athalia rosae* L. var. *liberta* Klug.

## 71. *Teesdalea* R. Br.

Kleine, weisse, hälftig-symmetrische Blumen mit halbverborgenem Honig. 4 Nektarien.

**278. *T. nudicaulis* R. Br.** [H. M., Befr. S. 135—137; Weit. Beob. II. S. 199, 200; Knuth, Ndrf. Ins. S. 30; Weit. Beob. S. 231.] — Während der

Blütezeit, sagt H. Müller, sind die Blüten zu einer Fläche zusammengedrängt, deren nach aussen gerichtete Kronblätter, wie bei den Umbelliferen, sich stärker ausdehnen, als die nach innen liegenden. Da aber bei *Teesdalea* in demselben Masse, als das Verblühen fortschreitet, die Achse sich streckt und die Blütenfläche in eine Traube auseinander zieht, so kommt jede Blüte gerade während ihrer Blütezeit an den Rand der Fläche zu stehen. Es haben daher nicht, wie bei den Umbelliferen und Kompositen, nur die ursprünglich am Rande stehenden, sondern alle Blüten Blumenkronen, die nach aussen stärker entwickelt sind.

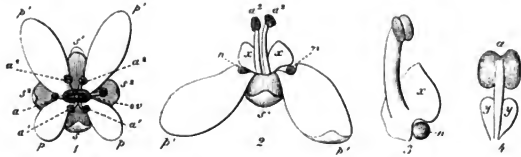

Fig. 34. *Teesdalea nudicaulis* R. Br. (Nach Herm. Müller.)

1. Blüte von oben gesehen. 2. Der Aussenseite des Blütenstandes zugekehrte Blütenhälfte, von aussen gesehen. 3. Eins der längeren Staubblätter nebst Honigdrüse, von aussen gesehen. 4. Eins der beiden kürzeren Staubblätter, von aussen gesehen. *s* inneres, *s'* äusseres, *s*<sup>2</sup> seitliches Kelchblatt. *p* inneres, *p'* äusseres Kronblatt. *a* die kürzeren, *a'* die inneren längeren, *a*<sup>2</sup> die äusseren längeren Staubblätter. *x*, *y* kronblattartige Anhänge der Staubfäden. *n* Nektarium. *or* Fruchtknoten.

Die an der Spitze weiss gefärbten Kelchblätter tragen zur Augenfälligkeit bei, die jedoch hauptsächlich durch die weissen Kronblätter bewirkt wird. In ihrer Wirkung werden sie noch durch kronblattartige Anhänge der Staubfäden unterstützt. Die Anhänge der 4 inneren Staubblätter umschliessen dicht den zusammengedrückten Fruchtknoten. Gerade über der Mitte des Grundes des benachbarten Kronblattes hat jeder dieser 4 Anhänge eine kleine Ausbuchtung. Zwischen dieser und der ebenfalls ausgebuchteten Mitte des Kronblattgrundes befindet sich je ein kleines, grünes, fleischiges, secernierendes Nektarium, das dem Blütenboden selbst anzugehören scheint.

Die Antheren der 4 längeren Staubblätter überragen die Narbe etwas, die der 2 kürzeren stehen mit ihr in gleicher Höhe. Alle 6 Antheren machen beim Aufblühen der Blume eine Vierteldrehung, nämlich jede der 4 längeren nach dem benachbarten kürzeren Staubblatt zu, jedes der 2 kürzeren nach der Aussenseite des Blütenstandes. Nun springen die Antheren auf, und gleichzeitig ist auch die Narbe entwickelt. Besuchende Insekten, welche zu einem der beiden äusseren Nektarien vordringen, berühren mit Kopf oder Rüssel zwei benachbarte Antheren, während sie beim Vordringen zu einem der beiden inneren Honigtröpfchen nur eine Anthere berühren; in beiden Fällen stossen sie mit der anderen Seite des Kopfes oder Rüssels an die Narbe. Sie werden daher ebensogut Fremd- als auch Selbstbestäubung bewirken können. Bei ausbleibendem Insektenbesuche erfolgt letztere spontan durch die längeren Staubblätter.



Als Besucher sah Herm. Müller bei Lippstadt:

A. Coleoptera: a) *Chrysomelidae*: 1. *Cassida nebulosa* L.; 2. *Aphthona nemorum* L., sgd.; 3. *Chaetocnema concinna* Marsh., sgd. b) *Cureulionidae*: 4. *Centorhynchidius pumilio* Gyll., sgd. c) *Eloteridae*: 5. *Limonius parvulus* Pz. d) *Hydrophilidae*: 6. *Paracercyon analis* Pk. B. Diptera: a) *Bibionidae*: 7. *Bibio laniger* Mg., sgd. b) *Empidae*: 8. *Empis* sp., sgd. c) *Muscidae*: 9. *Onesia floralis* R.-D., pfd.; 10. *Scarcophaga carnaria* L. ♀; 11. *Theomyra putris* L., sgd. d) *Syrphidae*: 12. *Ascia podagrica* F., pfd.; 13. *Melithreptus* sp., pfd. C. Hymenoptera: *Apidae*: 14. *Halictus flavipes* F. ♀, sgd. und psd.; 15. *H. lucidulus* Schenck. ♀, w. v.; 16. *H. morio* F. ♀, w. v.; 17. *H. nitidiusculus* K. ♀, w. v.; 18. *H. sexstrigatus* Schenck ♀, w. v. 19. *H. smeathmanellus* K. ♀, w. v.; 20. *Sphcodes ephippia* L., sgd.

Auf der Insel Föhr bemerkte ich Musciden als Blütenbesucher; Mac Leod in Flandern 2 Dipteren (B. Jaarb. VI. S. 211.)

In Dumfriesshire (Schottland) (Scott-Elliot, Flora S. 17) sind kleine Fliegen als Besucher beobachtet.

## 72. Iberis L.

Weisse bis lila, homogame Blumen mit halbverborgenem Honig.

**279. 280. I. amara** und **J. umbellata** L. Die nach aussen gerichteten Kronblätter der randständigen Blüten sind doppelt so gross wie die der mittelständigen (Kerner).

Als Besucher der ersteren Art (= *I. Forestieri* Jord.) sah Mac Leod in den Pyrenäen eine Fliege (Muscide).

Alfken beobachtete an den Blüten von *I. amara* bei Bremen: *Apidae*: 1. *Anthrena albicans* Müll. ♂; 2. *A. albicus* K. ♂; 3. *A. praecox* Scop. ♂; 4. *Bombus lapidarius* L. ♀; 5. *B. lucorum* L. ♀; 6. *B. terrester* L. ♀; 7. *Osmia rufa* L. ♂; sämtlich sgd.

**281. I. pinnata** ist, nach Hildebrand (Ber. d. d. b. Ges. 1896), fast selbststeril.

**282. I. saxatilis** L. Nach Briquet (Etudes) sind die Kelchblätter ausgebreitet, die Kronblätter weiss und zygomorph. Der Durchmesser der Kronen der äusseren Blüten jedes Blütenstandes, die etwa zweimal grösser sind, als die der inneren, beträgt ca. 5 mm. Die Narbe steht zwar unterhalb der introrsen Antheren, aber da diejenigen der vier längeren Staubblätter sich nach aussen drehen und die zwei kurzen Staubblätter seitlich abgespreizt sind, so ist trotz der Homogamie zur Bestäubung Insektenhilfe nötig. Die Bestäuber, welche Fremd- und Selbstbestäubung vollziehen, sind Fliegen, Wespen, Bienen und Falter. Nach der Befruchtung färben sich Filamente und Griffel dunkelviolet. (Nach Kirchner).

## 73. Biscutella L.

Gelbe, homogame Blumen mit halbverborgenem Honig. Vier Nektarien, doch secernieren nur zwei.

**283. B. laevigata** L. [H. M., Alpenbl. S. 148, 149.] — Die zu auffälligen Ständen vereinigten Blüten besitzen an der Aussenseite des Grundes jedes der beiden kürzeren Staubblätter ein Nektarium, dessen Honig sich in der Aushöhlung des darunter stehenden Kelchblattes ansammelt. Am Grunde der Aussenseite jedes Paares der längeren Staubblätter sitzt je ein nicht secernierendes

Knötchen. Jedes Kronblatt erweitert sich über dem Grunde jederseits zu einem Läppchen, doch ist das den kürzeren Staubblättern zugekehrte erheblich grösser als das andere und bildet so eine Saftdecke für die secernierenden Nektarien, so dass alsdann nur ein kleiner Zugang zum Honig frei bleibt. Der Ausserdienststellung der beiden anderen Nektarien entspricht die Verkümmernng der beiden anderen Kronblattlappen.

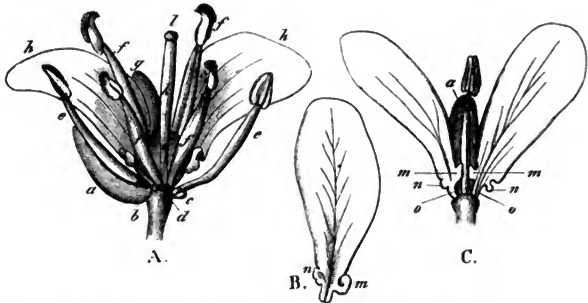

Fig. 35. *Biscutella laevigata* L. (Nach Herm. Müller.)

A. Blüte nach Entfernung zweier Kelch- und Kronblätter von der breiten Seite aus gesehen. B. Einzelnes Kronblatt von der Innenseite. C. Ein kurzes Staubblatt mit den beiden benachbarten Kronblättern. (Vergr. 7 : 1). *a* tiefer stehendes, am Grunde (*b*) angeschwültes, hier als Safthalter dienendes Kelchblatt. *c* entwickeltes Nektarium. *d* verkümmertes Nektarium. *e* die beiden kürzeren, nach innen aufspringenden Staubblätter. *f* die vier längeren, nach den kürzeren zu aufspringenden Staubblätter. *g* höher stehendes Kelchblatt. *i* Fruchtknoten *k* Griffel. *l* Narbe. *m* grosser, *n* kleiner Lappen eines Kronblattes. *o* Zugang zum Nektar.

Die Staubbeutel stehen so, dass jedes zum Nektar vordringende Insekt mit drei Seiten je eine aufgesprungene Anthere, mit der vierten die gleichzeitig entwickelte Narbe streift. Es wird mithin ein von Blüte zu Blüte gehendes Insekt fortwährend Kreuzung vermitteln. Bei ausbleibendem Insektenbesuche entsteht durch Schliessen der Blüten Berührung von Antheren und Narbe, so dass spontane Selbstbestäubung erfolgt.

Als Besucher sah H. Müller in den Alpen 23 Fliegen, 5 Hymenopteren, 6 Falter, Meligethes. Loew beobachtete in der Schweiz (Beitr. S. 56) eine Pyralide *sgd.*

## 74. *Lepidium* L.

Kleine, weisse oder gelbe, homogame oder protogyne Blumen mit halbverborgenem Honig. Vier oder sechs Nektarien. Zuweilen fehlt die Blumenkrone.

284. *L. Draba* L. [Kirchner, Flora S. 308, 309; Kerner, Pflanzenleben II. S. 337.] — Die Augenfälligkeit der kleinen weissen Blüten ist zwar eine geringe, doch sind zahlreiche Blüthen vereinigt. Bei günstiger Witterung spreizen zu Anfang der Blütezeit die Blüthen Teile so weit auseinander, dass der

Blütendurchmesser 6—7 mm beträgt und die sechs kleinen, grünen Nektarien, welche aussen zwischen den Wurzeln der sechs Staubblätter sitzen, auch kurzrüsseligen Insekten leicht zugänglich werden. Die Antheren der sechs Staubblätter überragen die Narbe und sind ihr zugewendet, doch ist anfangs spontane Selbstbestäubung durch Abbiegen der Staubfäden nach aussen verhindert. Besuchende Insekten werden alsdann mit verschiedenen Seiten des Körpers Narbe und Pollen berühren, mithin leicht Fremdbestäubung bewirken. Später legen sich die Blütheile etwas zusammen, so dass der Blütendurchmesser nur noch 4—5 mm beträgt. Dabei nähern sich die Antheren so sehr den Narben, dass spontane Selbstbestäubung eintreten muss. Nach Kerner ist die Blüthe schwach protogyn. Nach demselben Forscher verbergen sich die Antheren der längeren Staubblätter während der ersten Zeit des Blühens hinter den Kronblättern, so dass sie von besuchenden Insekten nicht berührt werden können.

Als Besucher giebt Redtenbacher für Österreich die *Nitidulide*: *Meligethes lepidii* Mill. und die *Oedemeride*: *Nacerdes viridipes* Schmidt an. Schletterer beobachtete bei Pola die Furchenbienen: 1. *Halictus interruptus* Pz.; 2. *H. malachurus* K.; 3. *H. minutus* K.

**285. *L. sativum* L.** [H. M., Befr. S. 139; Weit. Beob. II. S. 204; Kirchner, Flora S. 310; Kerner, Pflanzenleben II. S. 333.] — Trotz geringer Augenfälligkeit werden die weissen Blüten infolge ihres starken Duftes von Insekten leicht bemerkt und stark besucht. Die vier Nektarien sitzen zwischen je einem längeren und dem ihm benachbarten kürzeren Staubblatt. Die Antheren springen nach innen auf, biegen sich aber bei sonnigem Wetter so weit nach aussen, dass spontane Selbstbestäubung nicht eintreten, bei Insektenbesuch jedoch Fremdbestäubung erfolgen kann. Bei trüber Witterung oder wenn Insektenbesuch nicht erfolgt ist, schliessen sich die Blüten, so dass als Nothbehelf Autogamie zustande kommt. Nach Kerner ist auch diese Art schwach protogyn.

Als Besucher sahen H. Müller (1) und Buddeberg (2):

A. Coleoptera: a) *Dermestidae*: 1. *Anthrenus pimpinellae* F. (1). b) *Telephoridae*: 2. *Anthocomus fasciatus* L. (1); 3. *Dasytes plumbeus* Müll. F. (1); 4. *Malachius bipustulatus* F., Antheren und Blumenblätter nagend (1). B. Diptera: a) *Bombylidae*: 5. *Argyro-moeba sinuata* Fall. (1). b) *Muscidae*: 6. *Siphona cristata* F. (1). c) *Syrphidae*: 7. *Ascia podagrica* F., sehr zahlreich, sgd. und pfd. (1); 8. *Eristalis arbustorum* L., sgd. und pfd. (1); 9. *E. nemorum* L., w. v. (1); 10. *E. sepulcralis* L., w. v. (1); 11. *Helophilus florens* L., w. v. (1); 12. *Melithreptus taeniatus* Mg., w. v. (1); 13. *Pipiza chalybeata* Mg., w. v. (1); 14. *Syritta pipiens* L., häufig, w. v. (1). C. Hymenoptera: a) *Apidae*: 15. *Anthrena carbonaria* L. F. ♂ (1); 16. *A. parvula* K. ♀, sgd. (1); 17. *Halictus lucidulus* Schck. ♀, sgd. (1); 18. *H. nitidiusculus* K. ♀, sgd. (1); 19. *Pr. bipunctata* F. ♂, sgd. (2); 20. *Pr. communis* Nyl. ♂ ♀, w. v. (1); 21. *Prosopis hyalinata* Sm. ♂ ♀, sehr häufig, sgd. und psd. (1). b) *Chrysididae*: 22. *Hedychrum nobile* Scop. F. ♂ (1). c) *Ichneumonidae*: 23. Unbestimmte Art, einzeln (1). d) *Syrphidae*: 24. *Cerceris rybiensis* L., sehr zahlreich (1); 25. *Pempredon unicolor* F. (1); 26. *Oxybelus bellus* Dahlb., zahlreich (1); 27. *O. uniglutinis* L., sehr häufig (1). D. Lepidoptera: 28. *Sesia tipuliformis* Cl., sgd., wiederholt (1).

**286. *L. ruderale* L.** [Kirchner, Flora S. 310; Knuth, Nordfr. Ins. S. 30; Warnstorff, Bot. V. Brand. Bd. 38.] — In den kleinen, grünlich-weissen Blüten finden sich nur hin und wieder Kronblätter. Auch von den ursprünglich sechs Staub-

blättern sind nur die beiden kürzeren vorhanden, während an der Stelle der vier längeren, je eine kleine Honigdrüse sitzt. Die mit der Narbe gleich hoch stehenden und mit ihr gleichzeitig entwickelten Staubblätter bewirken regelmässig spontane Selbstbestäubung, welche nach Comes (Ult. stud.) von Erfolg ist. Nach Warnstorf sind die Antheren der zwei Staubblätter schon beim Öffnen der Blüten durch zwei Kelchblätter an die empfängliche Narbe gedrückt.

**287. *L. campestre* L.** Nach Kirchner (Beitr. S. 28, 29) breiten sich die sehr kleinen weissen Blüten zu einem Durchmesser von nur 2 mm aus einander. Zu beiden Seiten des Grundes der kürzeren Staubblätter befindet sich je ein kleines, grünes Nektarium (Velenovský bildet sechs Honigdrüsen ab). Die sechs Antheren wenden ihre aufgesprungene Seite der gleichzeitig entwickelten Narbe zu. Beim Verblühen schliessen sich die Kelchblätter so zusammen, dass sämtliche Staubblätter gegen die Narbe gedrückt werden, also die für die Pflanze wohl unentbehrliche spontane Selbstbestäubung erfolgt. Nach Kerner ist auch diese Art schwach protogyn.

**288. *L. graminifolium* L.** Als Besucher beobachtete Schletterer bei Pola:

Hymenoptera: a) *Apidae*: 1. *Prosopis genalis* Thoms. = *confusus* Först. b) *Ichneumonidae*: 2. *Amblyteles litigiosus* Wesm. c) *Sphegidae*: 3. *Pemphredon unicolor* F.

## 75. *Hutchinsia* R. Br.

Kleine, weisse, homogame oder protogyne Blumen mit halbverborgenem Honig. Vier Nektarien.

**289. *H. alpina* R. Br.** [H. M., Alpenblumen S. 150; A. Schulz, Beiträge II. S. 17.] — H. Müller bezeichnet die Blumen als protogyn mit langlebigen Narben; in den von diesem Forscher untersuchten Pflanzen (*Albulahospiz*) sind nur manche Pflanzen spontaner Selbstbestäubung fähig, indem die vier längeren Staubblätter die Narbe erreichen. A. Schulz bezeichnet die Blumen (aus Südtirol) als homogam oder fast homogam und der spontanen Selbstbestäubung leicht fähig, indem die Antheren der längeren Staubblätter die Narbe berühren. Auch nach Kerner erfolgt die Autogamie wie bei *Schieverekia* (s. S. 110).

Als Besucher sah H. Müller 6 Fliegenarten; auch A. Schulz bemerkte kleine Fliegen. MacLeod beobachtete in den Pyrenäen 2 Musciden als Besucher. (A. a. O. S. 396.)

## 76. *Capsella* Vent.

Kleine, weisse, homogame Blumen mit halbverborgenem Honig. Vier Nektarien.

**290. *C. bursa pastoris* Moench.** [H. M., Befr. S. 138; Weit. Beob. II. S. 204; Kirchner, Flora S. 311; Knuth, Ndr. Ins. S. 31, 149; Warnstorf, Bot. V. Brand. Bd. 38.] — Die vier Nektarien sitzen zu beiden Seiten der kürzeren Staubblätter. Sämtliche Antheren bleiben der Narbe zugewendet, die der vier längeren stehen mit derselben in gleicher Höhe und ihr so nahe, dass regelmässig spontane Selbstbestäubung eintritt, die auch von Erfolg

ist. Besuchende Insekten können sowohl Fremd- als auch Selbstbestäubung bewirken.

Breitenbach beobachtete ausser Zwitterblüten grössere weibliche Blüten (vgl. Bot. Jb. 1884. I. S. 676).

Willis (Proc. Camb. Phil. Soc. 1893) beobachtete auch in England Gynomonöcie und Gynodiöcie. Burkills Untersuchungen (Fert. of Spring Flowers; Journ. of Botany 1897) bestätigen die Annahme, dass der Gynodiöcismus und Gynomonöcismus von *Capsella* b. p. durch Kälte hervorgebracht wird: Die bald nach der strengen Kälte im Januar und Februar 1895 aufblühenden Pflanzen der Yorkshire-Küste enthielten nur verkümmerte Staubblätter, und erst im Anfang April erschienen die Zwitterpflanzen. Nach dem milden Winter von 1896 waren die zuerst erscheinenden Pflanzen weiblich, doch traten die zweigeschlechtigen bereits gegen Ende März auf. Die weiblichen Blüten hatten durchschnittlich einen Durchmesser von 3 mm; letzterer ist in Yorkshire also nicht grösser als derjenige der Zwitterblüten, während Breitenbach (Kosmos III. S. 206) in Deutschland grössere weibliche Blüten beobachtete.

Auch Warnstorf bemerkt, dass in den ersten Blüten bei Ruppia häufig die Staubblätter verkümmern; im späteren Verlauf der Blütezeit findet man nur Zwitterblüten, deren Antheren in gleicher Höhe mit der Narbe stehen, weshalb Selbstbestäubung unvermeidlich eintritt. Durch Kulturversuche stellte Anna Bateson (Effect of cross-fertilisation of inconspicuous flowers) fest, dass die aus Kreuzung hervorgegangenen Pflanzen nicht wesentlich grösser, aber etwas schwerer, als die durch Selbstbestäubung hervorgegangenen seien, indem das Gewichtsverhältnis auf 100:88 ermittelt wurde.

Als Besucher bemerkten Herm. Müller in Westfalen (1), Buddeberg (2) in Nassau und ich (3):

A. Coleoptera: *Mordellidae*: 1. *Anaspis rufilabris* Gyll. (1). B. Diptera: a) *Muscidae*: 2. *Anthomyia*, sgd. (1). b) *Syrphidae*: 3. *Ascia podagrica* F., sgd. (1); 4. *Chrysotoxum bicinctum* L., pfd. (2); 5. *Eristalis nemorum* L., sgd. und pfd. (1); 6. E. sp. (!), w. v.; 7. *Melithreptus pictus* Mg., sgd. und pfd. (1); 8. *M. scriptus* L., w. v. (1); 9. *M. taeniatus* Mg., w. v. (1); 10. *Syritta pipiens* L., w. v. (1, !, auch auf Helgoland); 11. *Syrphus balteatus* Deg., w. v. (1). C. Hymenoptera: a) *Apidae*: 12. *Prospis pictipes* Nyl. ♂ (2); 13. *Pr. bipunctata* F. ♂ (2). b) *Sphegidae*: 14. *Sapyga clavicornis* L., sämtl. sgd. (2). D. Lepidoptera: *Tineidae*: 15. *Adela violella* Tr., sgd. (1). E. Thysanoptera: 16. Thrips, häufig (1).

Schmiedeknecht beobachtete in Thüringen *Anthrena distinguenda* Schck. Alfken bei Bremen: *Apidae*: *Anthrena flavipes* Pz. ♀, sgd. Verhoeff auf Baltrum: A. Diptera: a) *Muscidae*: 1. *Anthomyia* spec.; 2. *Cynomyia mortuorum* L. b) *Syrphidae*: 3. *Syritta pipiens* L., pfd., sgd.

v. Dalla Torre beobachtete in Tirol die Biene *Anthrena rosae* Pz. ♂. Dieselbe giebt Schletterer für Tirol als Besucher an. Dieser beobachtete ferner bei Pola die *Apiden*: 1. *Anthrena parvula* K.; 2. *Eucera longicornis* L.; 3. *Halictus malachurus* K. und die *Tenthrediniden*: 4. *Athalia spinarum* F.; 5. *A. rosae* L. v. liberta Klg.

In Dumfriesshire (Schottland) (Scott-Elliott, Flora S. 18) sind *Apis*, 1 kurzrüsselige Biene, 3 Schwebfliegen und 4 Musciden als Besucher beobachtet.

Mac Leod sah in Flandern *Apis*, 9 kurzrüsselige Hymenopteren, Schwebfliegen, 1 Muscide, 1 Käfer, 1 Falter (B. Jaarb. VI. S. 212); in den Pyrenäen 1 Muscide und 1 Falter als Besucher (A. a. O. S. 396.)

**291. *C. pauciflora* K.** lässt sich Kirchner (Jahresb. d. V. f. vaterl. Naturk. in Württ. 1893, S. 100) an seinen natürlichen Standorten (in Südtirol, unter überhängenden Felsen) keine Nektarabsonderung erkennen. Exemplare, welche unter sehr günstigen Bedingungen kultiviert wurden, zeigten im Blütenstande zu beiden Seiten des Grundes je eines der kürzeren Staubblätter winzige, dunkelgrüne, honigaussondernde Nektarien.

**292. *Aethionema saxatile* R. Br.** Nach Briquet (Etudes) sind die aufrecht stehenden Kelchblätter weiss berandet, die weiss oder hellrosa mit roten Adern versehenen Kronblätter oben ausgebreitet. Die Narbe steht anfangs unterhalb der Antheren, später verlängert sich der Griffel. Die besuchenden Insekten (Fliegen und kleine Käfer) bewirken vorwiegend Selbstbestäubung, gelegentlich auch Fremdbestäubung. Kirchner fügt hinzu, dass die Blumen schwach protogynisch sind, dass der obere Durchmesser der Krone 3—4 mm beträgt und dass durch die Antheren der vier längeren Staubblätter regelmässig spontane Selbstbestäubung vollzogen wird.

**293. *A. grandiflorum*** ist nach Hildebrand (Ber. d. d. b. Ges. 1896. S. 324) selbst-steril.

### 77. *Coronopus* Haller.

Kleine, weisse, homogame bis protogyne Blumen mit halbverborgenen Honig. Vier Nektarien.

**294. *C. Ruelli* All.** [Kirchner, Flora S. 312; Mac Leod, Bot. Jaarb. VI. S. 213; Knuth, Weit. Beob.; Helgoland; Warnstorf, Bot. V. Brand. Bd. 38.] — Die kleinen, weissen Blüten stehen in dichten, wickelartigen Inflorescenzen in den Gabelungen der Verzweigungen, besonders also in der Mitte der dem Boden ange-drückten Pflanze. Der Blütendurchmesser beträgt nur 4 mm. Zu jeder Seite der beiden kürzeren Staubblätter, also vor den Kronblättern, befindet sich je ein verhältnismässig grosses, grünes Nektarium, welches so reichlich Honig absondert, dass der Grund des Fruchtknotens ring-um glänzend erscheint. Beim Aufblühen stehen die noch geschlossenen Antheren der sechs Staubblätter in gleicher Höhe mit der vielleicht schon empfängnis-fähigen Narbe. Mit dem Ausbreiten der Kronblätter biegen sich die Staubblätter von der Narbe ab und springen — die geöffnete Seite der Narbe zugewendet — ziemlich gleichzeitig auf. Bei Insektenbesuch ist also Fremdbestäubung möglich. Bleibt dieser aus, so ist spontane Selbstbestäubung gesichert, indem die Kronblätter später zusammenneigen, wodurch die Antheren in direkte Berührung mit der Narbe kommen. Nach Warnstorf biegen sich während des Blühens zwei Kelchblätter nach innen und drücken auf diese Weise je zwei längere Staubblätter an die Narbe, wodurch Autogamie eintritt. Pollen weisslich, brotförmig, dichtwarzig, 25—30  $\mu$  lang und 15—18  $\mu$  breit.

Auf Helgoland sah ich 2 kleine Fliegen (Musciden) als Besucher, nämlich *Coelopa frigida* Fall. und *Fucellia fucorum* Fall., beide sgd.

### 78. *Isatis* L.

Kleine, gelbe, homogame Blumen mit halbverborgenem Honig. 6 Nektarien.

**295. I. tinctoria L.** [Kirchner, Flora S. 313; Knuth, Bijdragen.] — Trotz der geringen Grösse der Einzelblüte sind die Blütenstände wegen ihres Umfanges sehr augenfällig. Nach Kirchner befinden sich die sechs Nektarien zwischen den sechs Staubblättern. Letztere biegen sich so nach aussen, dass sie von der Narbe weit entfernt sind, und kehren ihre aufgesprungene Seite nach oben. Es wird daher durch besuchende Insekten vornehmlich Fremdbestäubung bewirkt.

Als Besucher sah ich an Gartenexemplaren bei Kiel: A. Diptera: *Syrphidae*: 1. *Syritta pipiens* L., sgd. B. Hymenoptera: *Apidae*: 2. *Anthrena parvula* K. ♀, sgd.; 3. *Apis mellifica*, sgd. C. Coleoptera: 4. *Meligethes*.

Loew beobachtete im botanischen Garten zu Berlin: A. Coleoptera: *Telephoridae*: 1. *Cantharis rusticus* Fall. B. Diptera: a) *Bibionidae*: 2. *Bibio hortulanus* L., sgd. b) *Syrphidae*: 3. *Eristalis nemorum* L., sgd.

### 79. Myagrum Tourn.

Kleine, gelbe, homogame Blumen mit halbverborgenem Honig. Zwei ausgebildete und zwei rudimentäre Nektarien.

**296. M. perfoliatum L.** Nach Kirchner (Flora S. 313) haben die Blüten zwei stark ausgebildete Nektarien an der Innenseite der Wurzeln der zwei kürzeren Staubblätter, während von den zu den längeren Staubblättern gehörigen nur eine schwache Andeutung in Form von schmalen, grünen Streifen vorhanden ist. Spontane Selbstbestäubung ist möglich und auch von Erfolg.

Schletterer beobachtete bei Pola als Besucher die Apiden: 1. *Anthrena carbonaria* L.; 2. *A. deceptor* Schmiedekn.; 3. *A. flavipes* Pz.; 4. *A. lucens* Imh.; 5. *A. morio* Brull.; 6. *A. parvula* K.; 7. *Halictus levigatus* K.; 8. *H. quadricinctus* F.; 9. *H. scabiosae* Rossi.

### 80. Neslea Desvauz.

Kleine, gelbe, homogame Blumen mit halbverborgenem Honig. Zwei Nektarien.

**297. N. paniculata Desv.** Nach Kirchner (Flora S. 314) haben die Blüten nur eine schwache Andeutung von zwei Nektarien in Form kleiner Polster, denen die kürzeren Staubblätter aufsitzen. Alle sechs Antheren wenden ihre aufgesprungene Seite der Narbe zu. Spontane Selbstbestäubung ist leicht möglich, da, nach Warnstorff (Bot. V. Brand. Bd. 38), die Antheren die Narbe ein wenig überragen. Nach demselben (a. a. O. Bd. 37) ist der Pollen blassgelb, elliptisch, fein papillös, etwa 31  $\mu$  lang und 25  $\mu$  breit.

### 81. Bunias L.

Gelbe, homogame Blumen mit halbverborgenem Honig. Zwei Nektarien.

**298. B. orientalis L.** Nach Kirchner (Flora S. 314, 315) haben die goldgelben, duftenden, zu grossen Ständen vereinigten Blüten nur zwei wenig secernierende Nektarien an der Innenseite der zwei kürzeren Staubblätter. Der Blütendurchmesser beträgt 11 mm. Die Antheren der vier längeren Staubblätter überragen die Narbe und kehren ihre pollenbedeckte Seite nach oben. Die Antheren der zwei kürzeren Staubblätter stehen mit der Narbe etwa gleich hoch, sind aber von ihr ab nach aussen gebogen und bleiben senkrecht: sie springen

etwas später auf als die der vier längeren und richten ihre aufgesprungene Seite nach innen. Bei Insektenbesuch kann also sowohl Fremd- als Selbstbestäubung erfolgen. Letztere tritt durch Hinabfallen von Pollen aus den Antheren der längeren Staubblätter auf die Narbe spontan ein und ist, nach Comes (Ult. stud.) von Erfolg. Warnstorf (Bot. V. Brand. Bd. 38) bezeichnet die Blüten als protogyn. Pollen blassgelb, elliptisch, mit netzartigen Verdickungsleisten, etwa  $44 \mu$  lang und  $25 \mu$  breit.

Als Besucher beobachtete Loew im botanischen Garten zu Berlin: A. Diptera: a) *Bibionidae*: 1. *Bibio hortulanus* L. ♀ ♂, sgd. b) *Syrphidae*: 2. *Ceria conopsoides* L., sgd.; 3. *Eristalis arbustorum* L. B. Hymenoptera: a) *Apidae*: 4. *Anthrena propinqua* Schenk ♀, sgd. und psd.; 5. *Prosopis communis* Nyl. ♂, sgd. b) *Tenthredinidae*: 6. *Cephus* sp. ♀.

**299. B. Erucago L.** ist nach Comes selbstfertil.

Schletterer beobachtete bei Pola als Besucher die Apiden: 1. *Anthrena flavipes* Pz.; 2. *A. nana* K.; 3. *Halictus fasciatus* Schck.; 4. *H. morbillosus* Krchb.; 5. *H. morio* F.

## 82. *Cakile Tourn.*

Ziemlich grosse, hellviolette bis fast weisse, homogame Blumen mit verborgenem Honig. Vier Nektarien.

**300. C. maritima Scop.** [Mac Leod. Bot. Jaarboek I. 1889; Knuth. Ndrf. Ins. S. 31—32, 149—150; Weit. Beob. S. 231; Helgoland.] — Die wohlriechenden Blumen besitzen vier Nektarien: je ein grösseres, dreieckiges an der Aussenseite zwischen je zwei längeren Staubblättern und je ein kleines zweilappiges an der Innenseite der beiden kürzeren. Die Kelchblätter schliessen eng zusammen und halten die Nägel der Kronblätter aufrecht, sodass eine 4—5 mm lange Röhre entsteht, in deren Grunde sich der Nektar oft in so erheblicher Menge ansammelt, dass sie nicht selten bis zur Hälfte damit gefüllt ist. Die Antheren der längeren Staubblätter ragen aus der Krone hervor, so dass durch Hinabfallen von Pollen auf die im Blüteneingange stehende, gleichzeitig mit den Antheren entwickelte Narbe spontane Selbstbestäubung möglich ist. Die Antheren der kürzeren Staubblätter bleiben in der Blüte eingeschlossen und erreichen die Höhe der Narbe.

Die Wahrscheinlichkeit der Fremdbestäubung ist bei Insektenbesuch ebenso gross wie die der Selbstbestäubung. Die honigsuchenden Insekten drängen den Kopf oder Rüssel, wie bei allen Kreuzblütlern, zwischen Narbe und Antheren, bestäuben sich mithin nur an der einen Seite, falls sie in der Blüte die Röhre machen und den Kopf nicht von neuem hineinsenken. Haben sie vorher in einer anderen Blüte die andere Seite bestäubt, so werden sie die Narbe belegen. Senken sie den Kopf rechts und links in die Blüte, so erfolgt Selbstbestäubung. Nach dem Besuch mehrerer Blüten werden aber beide Seiten des Insekts mit Pollen behaftet sein, und es wird jeder neue Besuch Fremdbestäubung herbeiführen.

Als Besucher sah ich bei Kiel und auf den nordfriesischen Inseln:

A. Coleoptera: 1. *Meligethes*. B. Diptera: a) *Muscidae*: 2. *Aricia albolineata* Fall.; 3. *Musca domestica* L.; 4. *Onesia sepulchralis* Mg.; 5. *Scatophaga merdaria* F.;



6. *Sc. stercoraria* L., sämrtl. pfd. b) *Syrphidae*: 7. *Eristalis arbustorum* L.; 8. *E. pertinax* Scop.; 9. *E. sp.*; 10. *E. tenax* L.; 11. *Platycheirus podagrata* L.; 12. *Rhingia campestris* Mg.; 13. *Syrphus arcuatus* Fall.; 14. *S. umbellatarum* F.; 15. *Tropidia milesiformis* Fall.; sämrtl. sgd. u. pfd. C. Hymenoptera: a) *Apidae*: 16. *Apis mellifica* L.; 17. *Bombus lapidarius* L.; 18. *Halictus calceatus* Scop. D. Lepidoptera: a) *Noctuidae*: 19. *Plusia gamma* L. b) *Rhopalocera*: 20. *Epinephele janira* L.; 21. *Hipparchia hyperanthus* L.; 22. *Pieris napi* L.; 23. *P. rapae* L.; 24. *Vanessa urticae* L. c) *Zygacnidae*: 25. *Zygaena filipendulae* L., sämrtl. sgd.

Auf der Düne von Helgoland (wo Bienen fehlen) bemerkte ich am 9. 7. 95:

A. Coleoptera: a) *Coccinellidae*: 1. *Coccinella septempunctata* L. b) *Oedemeridae*: 2. *Nacerdes melanura* L.; c) *Telephoridae*: 3. *Psilothrix cyaneus* Ol. (*Dolichosoma nobilis* Rossi). B. Diptera: a) *Syrphidae*: 4. *Syrphus arcuatus* Fall. ♀ ♂; 5. *S. pyrastri* L. ♀ ♂; 6. *Eristalis tenax* L.; 7. *E. sp.* b) *Muscidae*: 8. *Calliphora vomitoria* L. ♂. C. Lepidoptera: *Noctuidae*: 9. *Plusia gamma* L. Sämtliche Insekten sehr häufig, die Fliegen und der Schmetterling honigsaugend, die Käfer pollenfressend.

Alfken und Leege beobachteten auf Juist: A. Diptera: *Syrphidae*: 1. *Syrirta pipiens* L. B. Hymenoptera: a) *Apidae*: 1. *Bombus lapidarius* ♂ ♂, s. hfg. sgd.; 2. *B. lucorum* L. ♂ ♂, s. hfg. sgd.; 3. *B. ruderatus* F. ♂, sgd., selten; 4. *B. terrester* L. ♀, sgd. 5. *Psithyrus rupestris* F. ♂, hfg. sgd.; 6. *Psithyrus vestalis* Fourcr. ♂, hfg. sgd. b) *Chrysididae*: 1. *Chrysis ignita* L. c) *Scolitidae*: 1. *Tiphia femorata* F. d) *Pompilidae*: 1. *Pompilus chalybeatus* Schiödte; 2. *Pompilus plumbeus* Dhlb. C. Lepidoptera: a) *Pieridae*: 1. *Pieris brassicae* L.; 2. *Pieris napi* L. b) *Satyridae*: *Hipparchia semele* L., hfg.

Verhoeff beobachtete auf Norderney: A. Coleoptera: a) *Nitidulidae*: 1. *Meligethes aeneus* L., hfg. b) *Scarabaeidae*: 1. *Phyllopertha horticola* L. B. Diptera: a) *Bombyliidae*: 1. *Phthiria canescens* Löw. b) *Syrphidae*: 1. *Eristalis arbustorum* L., sgd.; 2. *E. intricarius* L., sgd. pfd.; 3. *E. tenax* L., 1 ♂, sgd. pfd.

MacLeod sah bei Blankenberghe einen kleinen Naktfalter als Besucher.

In Dumfriesshire (Schottland) (Scott-Elliot, Flora S. 19) sind 1 Muscide und *Meligethes* als Besucher beobachtet.

### 83. *Rapistrum Boerh.*

Gelbe, homogame Blumen mit halbverborgenen Honig. 4 Nektarien.

**301. *R. rugosum* Bergt.** [Kirchner, Beitr. S. 24. 25; Hildebrand, Vergl. Unters. S. 25.] — Von den 4 (auch von Velenovský abgebildeten) Nektarien liegen 2 wulstförmige, reichlich secernierende an der Innenseite des Grundes der beiden kurzen Staubblätter; ihr Nektar sammelt sich in Aussackungen der Kelchblätter. Die beiden anderen Nektarien sind kleiner, zapfenförmig, wenig secernierend und liegen aussen zwischen je 2 längeren Staubblättern. Der Durchmesser der Blüte beträgt 10 mm; die 5 mm langen, aufrechten Kelchblätter halten die ebenso langen Nägel der Kronblätter aufrecht. Die Antheren der 4 längeren Staubblätter stehen 1—1½ mm über dem Blüteneingange, die gleichzeitig mit ihnen entwickelte Narbe in gleicher Höhe. Zwar drehen erstere ihre geöffneten Seiten von der Narbe fort, doch bedecken sie sich ringsum mit Pollen; auch stehen sie der Narbe so nahe, dass doch wohl gelegentlich spontane Selbstbestäubung eintritt. Die Antheren der beiden kürzeren Staubblätter erreichen nur den Blüteneingang und spreizen sich weiter vom Fruchtblatt ab, dienen also der Fremdbestäubung. (Kirchner). *Rapistrum rugosum* ist, nach Hildebrand (Ber. d. d. b. Ges. 1896), fast selbst-steril.

84. *Crambe Tourn.*

Ziemlich grosse, weisse, schwach protogyne Blumen mit halbverborgenem Honig. 4 Nektarien.

**302. *C. maritima* L.** [Knuth, Bot. Centralbl. Bd. 44. S. 305—308.] — Die honigduftenden Blüten, deren Durchmesser 12 mm beträgt, sind zu grossen, dichtgedrängten Ständen vereinigt. Die rötlich-weissen, abstehend-aufstrebenden Kelehlblätter stützen die ausgebreiteten Kronblätter, deren weisse Platte fast wagerecht steht. Ihr Nagel ist aufangs gelblich-grün, später wird er hellviolett-rot. Dieselbe Farbenveränderung machen auch Staubfäden und Griffel durch, während Antheren und Narbe gelb sind und bleiben; das Blüteninnere einer jüngeren, geschlechtsreifen Blüte ist also gelblich-grün, das einer älteren erscheint missfarbig-violett. Am Grunde je zweier langer Staubblätter befindet sich eine grosse, rundliche, grüne Honigdrüse, an welcher der Nektartropfen haften bleibt; an der Innenseite der kleineren, gebogenen Staubblätter sitzt gleichfalls je eine grüne, aber viel kleinere Honigdrüse. Die Fäden der längeren Staubblätter sind an der Spitze gabelig gespalten, und zwar sitzen die Antheren an den den kurzen Staubblättern zugewandten Aste. Durch die Gabelung des Staubfadens wird dem zum Nektar vordringenden Insektenkopfe der Weg vorgeschrieben, der für die Berührung der Antheren und der Narbe notwendig ist.

Schon in der Knospe ist die Narbe entwickelt; die Staubbeutel sind dann noch geschlossen. Beim Aufblühen erscheint die bereits empfängnisfähige Narbe in der Blütenöffnung. Nach kurzer Zeit strecken sich die Staubfäden, wobei die bisher unter der Narbe befindlichen Antheren gehoben werden und aufspringen. Nummehr stehen die der längeren Staubblätter etwas höher als die Narbe, die der kürzeren erreichen sie.

Die zum Honig vordringenden Insekten, deren Körper dick genug ist, um Antheren und Narbe gleichzeitig zu berühren, werden regelmässig Kreuzung bewirken, wenn sie den Kopf nur einmal in die Blüte senken. So verfuhr die Honigbiene. Andere Insekten von etwa derselben Körpergrösse, nämlich einige Schwebfliegen (*Eristalis tenax* L., *Syrphus ribesii* L.) verfahren nicht regelmässig so, bewirkten daher auch gelegentlich Selbstbestäubung. Eine dritte zum Nektar vordringende Schwebfliege (*Syritta pipiens* L.) war zu schwächlich, um die Staub- und Fruchtblätter zu berühren; sie ist ebenso nutzlos für die Pflanze wie zwei ebenso verfahrennde und ebenso schlanke Musciden (*Borborus* sp. und *Phora pulicaria* Fall.). Endlich fanden sich in den Blüten zahlreiche kleine, pollenfressende Blumenkäfer (*Meligethes brassicae* Scop., seltener *M. viridescens* F.) und auch deren Larven. Erstere führen in den meisten Fällen Selbstbestäubung herbei, können aber auch gelegentlich Fremdbestäubung bewirken. Die Larven von *Meligethes* finden sich nicht nur in den entwickelten Blüten, sondern auch schon in den Knospen in sehr grosser Zahl. Sie zerstören die Staub- und Fruchtblätter, so dass zahlreiche Blüten keine Früchte bilden können. Es fragt sich nun, ob die Käfer und ihre Larven nur als Schädlinge für die Pflanze aufzufassen sind. Ich glaube dies verneinen zu müssen: da die kleinen Käfer offen-

bar zu den wichtigsten Bestäubern der Blume gehören, vielleicht die hauptsächlichsten sind, so würde, wenn die Käfer und ihre Larven in geringer Menge auftreten, zwar manche Blüte nicht zerstört, aber auch manche nicht befruchtet werden. Umgekehrt, treten die Käfer in zu grosser Zahl auf, so wird die Zerstörung überwiegen. In demselben Masse werden dann aber auch die Käfer wieder nur in geringerer Zahl zur Entwicklung gelangen können, mithin später die Bestäubung darunter leiden. Eine gewisse mittlere Zahl von Käfern wird also der Pflanze nützlich sein, und dieses Mittel wird sich in der Symbiose zwischen Blüte und Insekt immer wieder einstellen. (Vergl. Bl. I. S. 123.)

In Dumfriesshire (Schottland) (Scott-Elliot, Flora S. 19) sind 2 Musciden und gleichfalls Meligethes als Besucher beobachtet.

**303. C. tataria Wulf.** Nach Kerners Untersuchungen ist künstlich herbeigeführte Selbstbestäubung erfolglos.

**304. C. pinnatifida R. Br.** Loew beobachtete im botanischen Garten zu Berlin als Blütenbesucher:

A. Diptera: *Syrphidae*: 1. *Eristalis arbustorum* L.; 2. *Syritta pipiens* L.; 3. *Syrphus ribesii* L. B. Hymenoptera: *Apidae*: 4. *Apis mellifica* L.; sämtlich sgd.

**305. C. grandiflora DC.** sah Loew im bot. Garten zu Berlin von einer Schwebfliege (*Melithreptus scriptus* L., sgd.) besucht.

## 85. *Raphanus* Tourn.

Weissliche, homogame Blumen mit halbverborgenem Honig. 4 Nektarien.

**306. R. Raphanistrum L.** [H. M., Befr. S. 140; Weit. Beob. II. S. 205; MacLeod, Bot. Jaarb. VI. S. 208; Kirchner, Flora S. 302; Knuth, Nonfr. Ins. S. 32, 140; Rügen; Warnstorf, Bot. V. Brand. Bd. 37.] — Die Lage der Nektarien ist dieselbe wie bei *Sinapis arvensis*, doch ist der Honig wegen der aufrechten Stellung der Kelchblätter nicht von aussen sichtbar und zugänglich. Die Kronblätter sind entweder weiss mit violetten Adern oder hellgelb mit dunkelgelben Adern. Alle Antheren kehren ihre aufgesprungene Seite der Narbe zu, die der kürzeren Staubblätter stehen mit ihr in gleicher Höhe, die der längeren überragen sie; es scheint daher spontane Selbstbestäubung noch mehr begünstigt als bei *Sinapis*, doch ist dieselbe ohne Erfolg. — Der Pollen ist, nach Warnstorf, blas-gelb, elliptisch, äusserst klein-netzig-warzig, etwa  $37.5 \mu$  lang und  $31 \mu$  breit.

Als Besucher der Hederichblüten beobachteten Herm. Müller in Westfalen (1) und ich (!) in Schleswig-Holstein:

A. Coleoptera: *Nitidulidae*: 1. *Meligethes brassicae* Scop. (!). B. Diptera: *Syrphidae*: 2. *Melanostoma gracilis* Mg. sgd. (!); 3. *Rhingia rostrata* L., häufig, sgd. und pfd. (1); 4. *Syritta pipiens* L., pfd. (1, !); 5. *Syrphus ribesii* L., pfd. (1); 6. S. sp. (!) C. Hymenoptera: a) *Apidae*: 7. *Apis mellifica* L. ♀, sgd. und psd. (1, !); 8. *Bombus lapidarius* L., sgd. (!); 9. *B. muscorum* F. ♀, sgd. (1); 10. *B. pratorum* L., sgd. (!); 11. *B. variabilis* Schmied. ♀, sgd. (1); 12. *Halictus flavipes* F. ♀, sgd. (1); 13. *H. smeathmanellus* K. ♀, sgd. (1). b) *Tenthredinidae*: 14. *Cephus pygmaeus* Pz. (1). D. Lepidoptera: *Rhopalocera*: 15. *Coenonympha pamphilus* L., sgd. (1); 16. *Rhodocera rhamni* L. (!); 17. *Lycaena* sp. (!); 18. *Pieris napi* L. (!); 19. P. rapae L. (!); sämtlich sgd.

Alfken beobachtete bei Bremen die Furchenbiene *Halictus nitidiusculus* K. ♀.

Auf der Insel Rügen beobachtete ich ausserdem: A. Diptera: *Syrphidae*: 1. *Volucella bombylans* L. B. Hymenoptera: *Apidae*: 2. *Apis mellifica* L. ♀. C. Lepidoptera: *Rhopalocera*: 3. *Pieris* sp.; 4. *Vanessa urticae* L.; sämtlich sgd.

Schletterer beobachtete bei Pola die kleine grüne Furchenbiene *Halictus morio* F. In Dumfriesshire (Schottland) (Scott-Elliot, Flora S. 19) sind *Apis*, 1 Hummel, Musciden und *Meligethes* als Besucher beobachtet.

**307. R. sativus L.**<sup>1)</sup> Die Blüteneinrichtung hat Kirchner (Flora S. 302, 303) nach kultivierten Exemplaren beschrieben: Die Kronblätter sind weiss oder lila mit dunkleren Adern. Der Durchmesser der ausgebreiteten Blüte beträgt etwa 20 mm. Von den vier Nektarien sitzt je ein grosses, kissenförmiges an der Innenseite des Grundes der zwei kürzeren Staubblätter und je ein dünnes, zapfenförmiges, aussen zwischen den Wurzeln der längeren Staubblattpaare. Die beiden äusseren Kelchblätter haben am Grunde Aussackungen für die Aufnahme des Nektars. Die Staubblätter erleiden keine Drehung, aber sie legen sich wagrecht nach aussen zurück, sodass sie von der Narbe entfernt sind. Die Antheren der vier längeren stehen mit ihr in gleicher Höhe, die der zwei kürzeren 2—3 mm unter ihr; letztere sind auch weiter nach aussen gebogen. Beim Verblühen kommen die Antheren der längeren Staubblätter mit der Narbe in Berührung, so dass bei ausbleibendem Insektenbesuche spontane Selbstbestäubung erfolgt, so dass bei normalen Fruchtsatz, aber nur etwa die halbe Samenbildung zur Folge hat. Bei Insektenbesuch ist Fremdbestäubung bevorzugt.

Als Besucher sah Kirchner Bienen (*Apis*, *Bombus*-Arten), Schwebfliegen, Falter (*Pieris*) und Käfer (*Meligethes*). Schletterer giebt für Tirol (T.) als Besucher an und beobachtete bei Pola die Apiden: 1. *Anthrena carbonaria* L.; 2. *A. deceptor* Schmiedekn.; 3. *A. flavipes* Pz.; 4. *A. gwynana* K. (T.); 5. *A. nana* K.; 6. *A. thoracica* F.; 7. *Eucera clypeata* Er.; 8. *E. longicornis* L.; 9. *Halictus calceatus* Scop.; 10. *H. malachurus* K.; 11. *Podalirius acervorum* L.; 12. *P. nigrocinetus* Lep.; 13. *P. retusus* L. var. *meridionalis* Pér.; 14. *Xylocopa violacea* L. v. Dalla Torre beobachtete in Tirol gleichfalls *Anthrena gwynana* K. ♀; Mac Leod in Flandern 3 Fliegen, 2 Falter (B. Jaarb. VI. S. 209).

**308. Lobularia maritima** ist, nach Hildebrand (Ber. d. d. b. Ges. 1896), selbststeril.

**309. L. nummularia** ist, nach Kerner (Pflanzenleben II. S. 337), protogynisch, doch kommt gegen Ende der Blütezeit dadurch Autogamie zustande, dass die Staubblätter sich gegen die Blütenmitte bewegen und dann der Pollen der längeren auf die Narbe gelangt. Dasselbe gilt von

**310. Clyspeola Messanensis.** (A. a. O. S. 337.)

**311. Sobolewsia clavata** ist, nach Hildebrand (Ber. d. d. b. Ges. 1896), selbststeril; ebenso

**312. Succovia balearica.**

**313. Pugionium dolabratum Maxim.** ist, nach Batalin (Act. Petr. X. 1889), protandrisch.

<sup>1)</sup> *Raphanus sativus* und *R. Raphanistrum* sind nach Carrière (André, Belg. horticole 1869, XIX, S. 151) und Hoffmann (B. Ztg. 1872. Nr. 26; 1873. Nr. 9; 1884) eine Art.

## 9. Familie Capparidaceae Juss.

Nach Delpino (Sugli app.) sind Arten der Gattungen *Capparis* L., *Cleome* Cl. und *Polanisia* kleistogam.

## 10. Familie Resedaceae DC.

86. *Reseda* L.

Weissliche oder gelbliche, homogame oder schwach protandrische Blumen mit halb- bis ganz verborgenem Honig. — Die Kronblätter sind in strahlig divergierende, keulig verdickte Fäden zerschlitzt. Der Blütenboden erweitert sich hinten zu einer senkrecht aufgerichteten, viereckigen Scheibe, die vorne samtartig rauh ist und als Saftmal dient. Ihre hintere glatte Fläche sondert den Nektar ab und birgt ihn. Die verbreiterten Nägel der hinteren und mittleren Kronblätter schützen, indem sie der Hinterseite der Scheibe dicht anliegen und mit ihren nach vorn gerichteten Lappen deren obere und die seitlichen Ränder umfassen, den Nektar gegen Regen und unnütze Besucher (Fliegen). Wilson vergleicht das Nektarium mit einer Dose, deren Deckel von den honigsuchenden Insekten geöffnet werden muss; hierzu sind kurzrüsselige Bienen (*Prosopis*) besser geeignet als langrüsselige. Auch im Knospenzustande liegen die Blütenteile offen. Es findet also ein eigentliches Aufblühen nicht statt; der Eintritt des Blühens wird nur durch den Beginn der Nektarabsonderung bezeichnet. Der frei in der Blumenmitte aufragende Fruchtknoten bildet die bequemste Anflugsstelle für besuchende Insekten. Letztere werden daher stets Fremdbestäubung herbeiführen, wenn sie bereits eine andere Blüte besucht hatten. (Vergl. Fig. 36.)

**314. *R. luteola* L.** [H. M., Befr. S. 143; Weit. Beob. II. S. 205; Mac Leod, Bot. Jaarb. VI. S. 214—215; Kirchner, Flora S. 316.] — Die an sich unscheinbaren, hellgelben, schnell welkenden, gleichfalls bereits in der Knospe geöffneten Blüten sind zu ziemlich auffälligen Ständen vereinigt. Die Staubblätter liegen gleichmässig um den Fruchtknoten herum; sie werden von den drei Narben etwas überragt. Da eine Bewegung der Staubblätter während des Blühens nicht stattfindet, so ist spontane Selbstbestäubung leicht möglich. Nach Beyer ist die Verstäubungsfolge (abweichend von anderen Arten) centrifugal.

Als Besucher beobachteten H. Müller (1), und Buddeberg (2):

A. Coleoptera: *Anthribidae*: 1. *Urodon conformis* Suffr. (2); 2. *U. rufipes* F. (2).  
B. Hymenoptera: *Apidae*: 3. *Anthrena nigroaenea* K. ♀, sgd. in Mehrzahl (1. Thür.);  
4. *Apis mellifica* L. ♀, sgd. und psd. (1); 5. *Prosopis bipunctata* F. ♀ (2); 6. *Pr. communis*  
Nyl. ♀ ♂, sehr häufig (1); 7. *Pr. hyalinata* Sm. ♂ ♀, häufig, beide sgd. und psd. (1).

**315. *R. lutea* L.** [H. M., Befr. S. 143; Weit. Beob. II. S. 205; Mac Leod, Bot. Jaarb. VI. S. 213; Warnstorf, Bot. V. Brand. Bd. 38; Kirchner, Flora S. 315; Schulz, Beitr. I. S. 4.] — In den geruchlosen, grünlich-hellgelben, homogamen (Kirchner) oder schwach protandrischen (Schulz) Blüten sind die Staubblätter anfänglich über die Stempel hinabgebogen. Mit dem Beginn der Nektarabsonderung springen einige Antheren auf und ihre Staubfäden biegen sich gegen die Platte hinauf. Nach Kirchner entwickeln sich schon jetzt die Narbenpapillen,

nach Schulz erst dann, wenn nur noch die innersten Staubbeutel Pollen führen. Bei ausbleibendem Insektenbesuch tritt spontane Selbstbestäubung ein, da die geöffneten Antheren über der Narbe stehen. Die Autogamie ist aber von geringem oder keinem Erfolg. (Darwin, Focke.) — Schulz beobachtete ausser den zwitterigen Blüten auch andromonöische, indem in einzelnen Blumen die Narbe unentwickelt bleibt. Pollen, nach Warnstorff, blass-gelblich, brot-förmig, feinwarzig, etwa  $44 \mu$  lang und  $19 \mu$  breit.

Als Besucher beobachtete Herm. Müller in Thüringen:

A. Coleoptera: a) *Anthribidae*: 1. *Urodon rufipes* F., w. folg. b) *Curculionidae*: 2. *Baris abrotani* Germ., vergebl. Honigsuchend; c) *Mordellidae*: *Anaspis ruflabris* Gyll. B. Diptera: *Muscidae*: 3. *Ulidia erythrophthalma* Mg., vergebl. n. Honig suchend. C. Hymenoptera: a) *Apidae*: 4. *Apis mellifica* L. ♀, sgd. und psd.; 5. *Halictus* sp. ♀, sgd.; 6. *Prosopis pictipes* Nyl. ♀, sgd.; 7. *Pr. signata*-Pz. ♀ ♂, sgd., sehr zahlreich. b) *Formicidae*: 8. *Lasius niger* L. ♀, w. v. c) *Ichneumonidae*: Unbestimmte Arten, w. v. d) *Sphegidae*: 9. *Cerceris arenaria* L., sgd.; 10. *C. labiata* F., häufig, sgd.; 11. *C. rybiensis* L., sehr zahlreich, sgd.; 12. *Crabro* (*Entomognathus*) *brevis* v. d. L. ♀ ♂, sgd.; 13. *Diodontus tristis* v. d. L. ♀, einzeln. e) *Vespidae*: 14. *Odynerus parietum* L. ♂, sgd.

Loew beobachtete in Steiermark (Beiträge S. 51): *Prosopis* sp.; v. *Dalla Torre* in Tirol die Bienen: 1. *Halictus quadricinctus* Fbr. ♀; 2. *H. sexnotatus* K. ♀; *MacLeod* in den Pyrenäen: 7 kurzrüsselige Hymenopteren, 1 Falter, 2 Syrphiden, 1 Muscide als Besucher (A. a. O. S. 396); *Smith* in England: *Prosopis bipunctata* F. = *signata* Pz.

Schletterer giebt für Tirol (T.) als Besucher an und beobachtete bei Pola: Hymenoptera: a) *Apidae*: 1. *Anthidium diadema* Ltr.; 2. *A. oblongatum* Ltr.; 3. *Anthrena albopunctata* Rossi; 4. *A. convexuscula* K.; 5. *A. convexuscula* K. v. *fusca* K.; 6. *A. fessae* Pz.; 7. *A. labialis* K.; 8. *A. morio* Brull; 9. *A. parvula* K.; 10. *A. thoracica* F.; 11. *Ceratina cucurbitina* Rossi; 12. *Colletes lacunosus* Dours; 13. *C. niveofasciatus* Dours; 14. *Eucera longicornis* L.; 15. *Halictus calceatus* Scop.; 16. *H. interruptus* Pz.; 17. *H. quadricinctus* F. (T.); 18. *H. sexnotatus* K. (T.); 19. *Nomada nobilis* H. Sch.; 20. *Nomia diversipes* Latr.; 21. *Prosopis clypearis* Schck. b) *Ichneumonidae*: 22. *Pristomerus luteus* Pz. c) *Pompilidae*: 23. *Pseudagenia albifrons* Dalm.; 24. *Salius notatus* Lep. d) *Sphegidae*: 25. *Cerceris arenaria* L.; 26. *C. emarginata* Pz.; 27. *C. quadrifasciata* Pz.; 28. *C. specularis* Costa; 29. *Crabro clypeatus* L. e) *Tenthredinidae*: 30. *Allantus fasciatus* Scop. f) *Vespidae*: 31. *Eumenes pomiformis* Pz.; 32. *Odynerus parietum* L.; 33. *Polistes gallica* L.

**316. R. odorata L.** [H. M., Befr. S. 142, 143; Weit. Beob. II. S. 205; Knuth, Weit. Beob. S. 231.] — Die Blüteneinrichtung stimmt mit derjenigen der vorigen Art überein. Die gelblich-weißen, duftenden, homogamen Blumen locken zahlreiche kleine Bienen an, welche honigsaugend oder pollensammelnd die Befruchtung vermitteln. Bei ausbleibendem Insektenbesuch tritt spontane, erfolgreiche Selbstbestäubung ein. (S. Fig. 36.)

Als Besucher sahen Herm. Müller (1) in Westfalen und ich (!) in Schleswig-Holstein:

A. Diptera: *Syrphidae*: 1. *Syritta pipiens* L., pfd. (1). B. Hymenoptera: a) *Apidae*: 2. *Anthrena nigroaenea* K. ♀, psd. (1); 3. *Apis mellifica* L. ♀, häufig, sgd. u. psd. (1, 1); 4. *Halictus smeatmanellus* K. ♀, psd. (1); 5. *H. zonulus* Sm. ♀, psd. (1); 6. *Prosopis annularis* Sm. ♀ (= *P. panzeri* Först., nach *Dalla Torre*) (1); 7. *P. bipunctata* F. ♀ ♂, häufig (1); 8. *P. communis* Nyl. ♀ ♂, sehr häufig (1); 9. *P. hyalinata* F. ♀ ♂ (1); 10. *P. pictipes* Nyl. ♂ (1); sämtd. psd., sgd. b) *Sphegidae*: 11. *Cerceris rybiensis* L. ♀ ♂, sgd. und pfd. (1). C. Lepidoptera: 12. *Pieris* sp. (?). D. *Thysanoptera*: 13. *Thrips*, sehr zahlreich (1).

Loew beobachtete in Mecklenburg (Beiträge S. 41): *Halictus rubicundus* Chr. ♂.

sgd., sowie in Schlesien (Beiträge S. 33): A. Diptera: *Syrphidae*: 1. *Syrphus balteatus* Deg., sgd. B. Hymenoptera: *Apidae*: 2. *Apis mellifica* L. ♀, sgd.

Schenck beobachtete in Nassau die Wollbienen: 1. *Anthidium oblongatum* Ltr.; 2. *A. punctatum* Ltr.; 3. *A. strigatum* Ltr.; Alfken bei Bozen die *Apiden*: 1. *Coelioxys rufocaudata* Sm. ♀ ♂, sgd., n. slt.; 2. *Halictus flavipes* F. ♀, sgd. und psd., hfg.; 3. *Megachile pacifica* Pz. ♀, psd., hfg.; sowie die Käfer: a) *Buprestidae*: 1. *Acmaeodera flavofasciata* Pill. b) *Cerambycidae*: 2. *Clytus massiliensis* L.; 3. *C. ornatus* Hbst.

Friese giebt als Besucher an für Baden (B.), den Elsass (E.), Mecklenburg (M.), Nassau (N.) und Ungarn (U.) die *Apiden*: 1. *Prosopis bipunctata* F. (B. E. M.); 2. *P. confusa* Nyl. (M.); 3. *P. dilatata* K. (U.), n. slt.; 4. *P. nigrita* F. (M. U.); 5. *Stelis signata* Ltr. (N., nach Schenck).

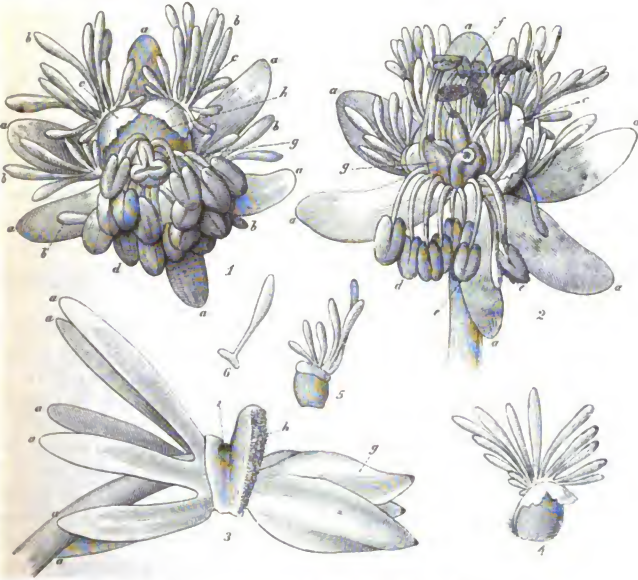

Fig. 36. *Reseda odorata* L. (Nach Herm. Müller.)

1. Blüte vor dem Aufspringen der Antheren, von vorn gesehen. 2. Blüte nach dem Aufspringen eines Teiles der Antheren, ebenso. 3. Junge Frucht von der Seite gesehen. 4. Das linke obere, 5. das linke mittlere, 6. das linke untere Kronblatt. a Kelchblätter. b Kronblätter. c verbreitete Nägel der oberen und mittleren Kronblätter, welche die schildförmige Erhebung des Blütenbodens h umfassen. d noch nicht aufgesprungene, abwärts gebogene Staubblätter. e aufspringende, sich erhebende Staubblätter. f aufgesprungene aufgerichtete Staubblätter. g Stempel. h schildförmige Erhebung des Blütenbodens. i Honigdrüse nebst Honig.

**317. R. glauca L.** Die weißen Blumen, die MacLeod (Bot. Jaarb. III. S. 397—398) in den Pyrenäen untersuchte, sind zu augenfälligen Ständen vereinigt. Das Nektarium ist eine halbkreisförmige, weisse Scheibe an der Hinter-

seite des Fruchtknotens; sie scheidet in der Mitte Honig ab, der von den zwei Platten der Kronblätter teilweise bedeckt wird, so dass der Nektar nur von vorn sichtbar ist und die Blume in die Klasse **AB** zu rechnen ist.

Wenn die Blüte sich öffnet, sind die vier Narben empfängnisfähig, können also bei Insektenbesuch durch Fremdbestäubung befruchtet werden; dann öffnen sich die Antheren der oberen Staubblätter, später die der unteren. Spontane Selbstbestäubung ist durch Hinabfallen von Pollen aus den oberen Antheren auf die Narbe möglich.

Als Besucher beobachtete Mac Leod Hymenopteren (6 *Anthrena*, 2 *Halictus*-Arten, 1 *Polistes*) und Fliegen (*Syrphiden* und *Musciden*).

## 11. Familie Cistaceae Dunal.

Weisse oder lebhaft gefärbte, meist grosse, homogame oder schwach protogyne Pollenblumen, die sich nur im Sonnenschein öffnen und zwar meist nur kurze Zeit (einige Stunden). Der Mangel an Nektar wird durch die grosse Menge des Pollens ersetzt. In den sich schliessenden Blüten findet bei ausgebliebener Fremdbestäubung Autogamie statt. Viele Arten haben auch kleistogame Blüten. So auch nach M. Kuhn Arten der Gattung *Lechea* (Bot. Ztg. 1867, S. 67).

### 87. *Helianthemum* Tourn.

Homogame bis protogyne Pollenblumen, deren sämtliche Staubblätter fertil sind.

**318. H. vulgare Gaertner.** (*H. Chamaecistus* Miller, *Cistus Helianthemum* L.) [H. M., Befr. S. 147; Weit. Beob. II. S. 210; Alpenbl. S. 161, 162; Mac Leod, Pyreneenbl. S. 124, 125; Knuth, Bijdragen; Warnstorf, Bot. V. Brand. Bd. 37, 38.] — Im Sonnenschein breiten sich die citronengelben, seltener weissen Pollenblumen zu einer Scheibe von 25 bis mehr als 30 mm Durchmesser auseinander, und die zahlreichen Staubblätter spreizen sich von der mit ihnen gleichzeitig entwickelten Narbe ab, so dass sie ziemlich weit von einander entfernt sind. Es wird daher durch Insekten, welche in der Blütenmitte auffliegen und bereits von anderen Blüten Pollen mitbringen, Fremdbestäubung herbeigeführt. Schon bei halbgeschlossener Blüte berühren die pollenbedeckten Antheren die Narbe, so dass spontane Selbstbestäubung bei ausbleibendem Insektenbesuche erfolgen muss. Nachts und bei Regenwetter schliessen sich die Blüten vollständig.

Nach Warnstorf sind die Blüten homogam bis protogynisch: die dicke, grünliche Narbe ist oft bereits in der noch nicht vollkommen geöffneten Blüte belegungs-fähig. Pollen schön dunkelgelb, biscuitförmig, mit einer Längsfurche, sehr zartwarzig gestreift, etwa 75  $\mu$  lang und 31  $\mu$  breit.

Als Besucher beobachtete Mac Leod in den Pyrenäen 7 kleinere Bienen, 10 Fliegen, 2 (vergeblich zu saugen versuchende) Falter, 5 Käfer; Herm. Müller in den Alpen 5 Käfer, 19 Fliegen, 13 Bienen, 16 Falter; Loew eine Schwebfliege (*Merodon cinereus* F., pfd.). In Mittel- und Norddeutschland beobachteten Herm. Müller (1) und ich (!):



A. Coleoptera: a) *Buprestidae*: 1. *Anthaxia nitidula* L. (1); 2. *A. quadripunctata* L. (1). b) *Bruchidae*: 3. *Spermophagus cardui* Stev., pfd. (?) (1). c) *Cerambycidae*: 4. *Strangalia nigra* L., Antheren fressend (1). d) *Mordellidae*: 5. *Mordella aculeata* L., vergeblich suchend (1). e) *Oedemeridae*: 6. *Oedemera virescens* L., pfd. (1). f) *Telephoridae*: 7. *Dasytes plumbens* Müll., pfd. (1). B. Diptera: *Syrphidae*: 8. *Ascia podagrica* F., pfd. (1); 9. *Chrysostoxum fasciolatum* Deg., pfd. (1); 10. *Eristalis nemorum* L., pfd. (!); 11. *Helophilus pendulus* L., pfd. (1, !); 12. *Melithreptus scriptus* L., pfd. (1); 13. *M. taeniatum* Mg., pfd. (1, !); 14. *Merodon aeneus* Mg., pfd. (1); 15. *Syrphus pyrastris* L., pfd. (1); 16. *S. ribesii* L., pfd. (1, !). C. Hymenoptera: *Apidae*: 17. *Anthrena fulvicrus* K. ♀, pfd. (1); 18. *Apis mellifica* L. ♂, häufig, pfd. (1, !); 19. *Bombus lapidarius* L. ♀ ♀, pfd. (!); 20. *B. agrorum* F. ♂, pfd. (1); 21. *Halictus* sp., pfd. (!); 22. *H. villosulus* K. ♀, pfd. (1); 23. *Prosopis annularis* Sm. ♀ (= *P. panzeri* Först., nach Dalla Torre), pfd. (1). D. Lepidoptera: 24. *Melithaea athalia* Rott., flüchtig zu saugen versuchend (1).

Willis (Flowers and Insects in Great Britain Pt. I) beobachtete in der Nähe der schottischen Südküste: Diptera: *Muscidae*: *Anthomyia radicum* L., pfd., sehr häufig. Auch in Dumfriesshire (Schottland) (Scott-Elliot, Flora S. 20) sind zahlreiche Fliegen als Besucherinnen beobachtet.

Schletterer giebt für Tirol (T.) als Besucher an und beobachtete bei Pola die *Apiden*: 1. *Anthrena parvula* K.; 2. *Bombus derhamellus* K. (T.); 3. *Halictus calceatus*, Scop.; 4. *H. morio* F.; 5. *Melitta melanura* Nyl. (T.)

**319. H. alpestre DC.** [H. M., Alpenbl. S. 160—162; Kerner, Pflanzenleben II.] — Der Durchmesser der geöffneten Blume beträgt 12—20 mm. Die Blüteneinrichtung stimmt im wesentlichen mit derjenigen der vorigen Art überein. Müller bezeichnet die Blume als homogam, Kerner als schwach protogyn. Die Staubblätter sind reizbar, wodurch Fremdbestäubung begünstigt ist. Nachts und bei trüber Witterung schliessen sich die Blüten, wodurch spontane Selbstbestäubung erfolgt.

In den Alpen beobachtete H. Müller einen ähnlichen Besucherkreis als bei *H. vulgare*, doch infolge geringerer Blüthengrösse auch in geringer Artenzahl und Häufigkeit.

**320. H. fumana Mill.** [Schulz, Beiträge II. S. 17, 18.] — Die gelben, an Grösse veränderlichen Blüten sind nach Schulz homogam. Sie öffnen sich nur bei Sonnenschein und zwar nur einen Vormittag, dann ist Selbstbestäubung anfangs durch die Stellung der Narbe verhindert, doch spreizen die Staubblätter entweder von selbst oder durch besuchende Insekten soweit nach innen, dass die Narbe berührt wird und spontane Selbstbestäubung erfolgt.

Als Besucher sah Schulz in Südtirol kleine Bienen und Fliegen, seltener Käfer.

**321. H. oelandicum Whlnberg.** (*H. vineale* Pers.) Auch diese Blüten sind nach Schulz (Beitr. II. S. 18) homogam. Sie sind kleiner als die der vorigen Art, aber nicht so ephemer. Indem die Neigung des Griffels eine schwächere ist als bei voriger Art, findet gleich im Anfang des Blühens entweder eine Berührung der Antheren und der Narbe statt, oder es liegt die Narbe in der Fallrichtung des Pollens.

Als Besucher beobachtete Schulz Fliegen, Bienen und Käfer.

Mac Leod sah die gelben Pollenblumen in den Pyrenäen von einer Fliege (*Syrphide*) besucht.

**322. H. guttatum Miller.** [Verhoeff, Norderney.] — Die citronengelben, am Grunde der Kronblätter meist mit schwarzbraunem Pollenmal gezeichneten

Blüten sind nur an einem Vormittage geöffnet. Da die Antheren höher als die grosse, weissliche Narbe stehen, ist spontane Selbstbestäubung durch Hinabfallen des Pollens leicht möglich. Sie tritt unvermeidlich nach dem Abfallen der Kronblätter ein, da sich die Kelchblätter alsdann so fest schliessen, dass die Antheren an die Narben gedrückt werden. Erstere haften an letzteren noch, wenn die Frucht heranwächst. Linné (Amoenitates III. S. 396) beobachtete in Upsala an kultivierten, aus Spanien stammenden Pflanzen Kleistogamie. Ebenso beobachtete Linné (n. a. O.), dass

**323. *H. salicifolium* Pers.** in Upsala reife Früchte hervorbrachte, ohne dass die Blüten sich geöffnet hatten.

Schletterer beobachtete bei Pola die kleine Furchenbiene *Halictus morio* F. als Besucher.

**324. *H. polifolium* DC.** Nach Briquet (Etudes) öffnet und schliesst sich die Blüte wiederholt durch die Bewegungen der Kelchblätter. Die am Grunde citronengelben Kronblätter sind weiss, die zahlreichen gelben Staubblätter sind in der Mitte der Blüte zu einem Bündel zusammengelagert und tragen Antheren, die anfänglich intrors sind, während des Stäubens aber sich mit der geöffneten Seite mehr oder weniger nach aussen wenden. Nektar ist nicht vorhanden. Der Fruchtknoten trägt einen S-förmig gebogenen Griffel mit grosser Narbe. Die schon längst bekannte Reizbarkeit der Staubfäden hält während der ganzen Blütezeit an, erstreckt sich gleichmässig auf die ganze Oberfläche der Staubfäden und ist am lebhaftesten bei 18—25°C. und trockenem Wetter. Sie äussert sich darin, dass ein Staubfaden bei Berührung sich binnen 1—5 Sekunden aus seiner fast senkrechten Stellung durch Krümmung einer ca.  $\frac{1}{2}$  mm langen Zone dicht oberhalb seines Grundes in eine fast wagerechte Lage biegt. Nach etwa 15 Sekunden bewegt er sich langsam in seine ursprüngliche Stellung zurück und ist dann aufs neue reizbar. Die Mechanik der Reizbewegung wird auf ähnliche Vorgänge wie die in den *Mimosa*-Bluttpolstern zurückgeführt; ihre biologische Bedeutung liegt darin, dass durch die Auswärtsbewegung der Staubblätter auf die Krone auffliegende Insekten (Hummeln und Bienen), welche die Reizung vollziehen, mit Pollen bestäubt werden, den sie häufig, namentlich in solchen Blüten, in welchen der Griffel seitlich aus dem Staubblattbündel hervorragt, auf die Narbe anderer Blüten übertragen. Spontane Selbstbestäubung ist, da die Narbe um 0,5—0,7 mm über die Antheren der sie umgebenden Staubblätter hervorragt, gewöhnlich ausgeschlossen. Ausser den Zwitterblüten wurden auch ab und zu andromonöisch verteilte männliche Blüten (eine auf 50- bis 80-zwittrige) beobachtet, die von geringerer Grösse waren, weniger Staubblätter und gar keinen Stempel besaßen. (Nach Kirchner.)

**325. *H. canum* Dun.** Nach Briquet (Etudes) öffnen und schliessen sich die Blüten der protogynischen Pollenblumen, die von Hummeln und Bienen besucht werden, durch die Bewegungen der Kelchblätter. Die Staubfäden sind nicht reizbar, die lebhaft gelb gefärbten Kronblätter breiten sich auf einen Durchmesser von 12—13 mm aus. Wegen der Protogynie und weil die geöffneten Antheren extrors werden, findet spontane Selbstbefruchtung fast niemals statt. (Nach Kirchner.)

**326. 327. H. Kahiricum** und **H. Lippii**, beide aus Ägypten, besitzen, nach Ascherson (Bull. mens. de la soc. Linn. de Paris 1880, p. 250, 251; Sitzungsber. d. Ges. nat. Fr. zu Berlin 1880, S. 97—108), oft kleistogame Blüten.

**328. 329. H. villosus Thib.** und **H. ledifolium L.** sind nach Ascherson (Sitzungsber. d. nat. Fr. zu Berlin 1880) nur morgens geöffnet und befruchten sich, falls nicht in dieser Zeit Kreuzung erfolgt ist, beim Schliessen der Blüten selbst. Dasselbe gilt von Arten der Gattung

## 88. *Cistus* Tourn.,

nämlich von

**330. 331. C. hirsutus L.** und **C. villosus L.** Letztere sah Schletterer bei Pola von pollensammelnden Erd- und Furchenbienen besucht:

1. *Anthrena convexiuscula* K.; 2. *A. cyanescens* Nyl.; 3. *A. nana* K.; 4. *Halictus calceatus* Scop. var. *obovatus* K.; 5. *H. fasciatellus* Schck.; 6. *H. interruptus* Pz.; 7. *H. levigatus* K. ♂; 8. *H. minutus* K.; 9. *H. quadrinotatus* K.; 10. *H. scabiosae* Rossi; 11. *H. tetrazonius* Klug; 12. *H. varipes* Mor.

**332. C. monspeliensis L.** Schletterer beobachtete bei Pola als Besucher die Apiden:

1. *Anthrena cyanescens* Nyl.; 2. *A. morio* Brull.; 3. *A. nana* K.; 4. *Ceratina cucurbitina* Rossi; 5. *Colletes lacunatus* Dours; 6. *Halictus calceatus* Scop.; 7. *H. minutus* K.; 8. *H. morio* F.; 9. *H. quadrinotatus* K.; 10. *H. scabiosae* Rossi; 11. *Prosopis clypearis* Schck.; 12. *P. genalis* Ths.; 13. *P. variegata* F.

**333. C. salviaefolius L.** [Knuth, Capri.] — Im Sonnenschein breitet sich die schwach nach Jasmin duftende Blüte zu einer Scheibe von 5 cm Durchmesser aus. Die weissen Kronblätter haben am Grunde ein gelbes Pollenmal. Die zahlreichen Staubblätter besitzen beim Aufblühen bereits aufgesprungene Antheren; mit ihnen ist die grosse, kopfförmige, stark papillöse Narbe entwickelt. Die Staubblätter liegen im Sonnenschein anfangs den zurückgebogenen Kronblättern an, richten sich alsdann auf, so dass die Antheren über der Narbe stehen, mithin durch Hinabfallen des Pollens spontane Selbstbestäubung eintreten kann. Letztere tritt beim Schliessen der Blüte während der Nacht und bei trüber Witterung unfehlbar ein.

Als fast ausschliesslichen Besucher und Befruchter bemerkte ich auf der Insel Capri einen Käfer (*Oxythyrea squalida* Scop.), an dessen behaartem Körper der Pollen leicht haftet. Seltener stellte sich eine mittelgrosse Biene (*Halictus* sp.) ein, welche an den Schienen der Hinterbeine Pollen sammelte. Beide flogen meist zuerst auf die Narbe, so dass sie dann Fremdbestäubung bewirkten.

Schletterer beobachtete bei Pola Hymenoptera: a) *Apidae*: 1. *Anthrena cyanescens* Nyl.; 2. *A. dubitata* Schck.; 3. *A. nana* K.; 4. *A. parvula* K.; 5. *Halictus interruptus* Pz. b) *Pompilidae*: 6. *Pompilus rufipes* L. c) *Tenthredinidae*: 7. *Amasis laeta* F.

## 12. Familie Violaceae DC.

Die wichtigste Gattung dieser Familie ist

89. *Viola* Tourn.

Die Arten dieser Gattung besitzen meist grosse, lebhaft gefärbte Blüten, und zwar wiegt die gelbe, violette und blaue Blumenfarbe vor. Das vordere (untere) Kronblatt ist gespornt, wodurch die eigentümliche Gestalt der Blüte bedingt wird, welche von vorneherein vermuten lässt, dass die Veilchen bestimmten Insektengruppen angepasst sind. Die meisten Veilchenarten sind in der That Bienenblumen, bei denen Fliegen und Schmetterlinge nur eine untergeordnete Rolle als Befruchter spielen. Einzelne Arten jedoch sind mit so langen Spornen versehen, dass nur der lange Rüssel der Falter bis zum Honig gelangen kann (z. B. *Viola calcarata*). Andererseits finden sich auch so kurz gespornte Veilchen, dass sie als Fliegenblumen bezeichnet werden müssen (*V. biflora*). Es gehören demnach die *Viola*-Arten vorwiegend zur Blumenklasse **Hb**, einzelne auch zu den Klassen **F** und **D**. Sie sind sämtlich homogam.

Die Antheren der beiden unteren Staubblätter entsenden, wie schon Sprengel trefflich auseinandersetzt, je einen honigabsondernden Fortsatz in den zur Aufbewahrung des Nektars dienenden Sporn der Blumenkrone. Alle 5 Staubblätter besitzen ein häutiges Konnektiv-Anhängsel. Indem diese seitlich etwas übereinander greifen und dabei den Griffel unterhalb der Narbe umfassen, bilden sie einen kegelförmigen Hohlraum, in welchen beim Öffnen der Antheren der trockne Pollen fällt. Die Narbe ragt aus diesem Kegel hervor und verschliesst den Blüteneingang, so dass honigsuchende Insekten zuerst die Narbe berühren müssen, wobei sie den Narbenkopf in die Höhe drücken und dadurch den Antherenkegel öffnen, aus welchem ihnen Pollen auf die Oberseite des Rüssels fällt. Sie müssen also, da sie den Rüssel in jede Blume nur einmal zu stecken pflegen, regelmässig Fremdbestäubung bewirken. — Bei zahlreichen Arten sind neben den normalen, offenen Blumen auch kleistogame Blüten mit verkümmelter Krone beobachtet. (Vgl. Bd. I. S. 71).

**334. *V. odorata* L.** [Sprengel, S. 394; H. M., Befr. S. 145; Weit. Beob. II. S. 209; Hildebrand, Geschl.; Kerner, Pflanzenleben; Schulz, Beitr. II. S. 205; MacLeod, B. Jaarb. VI. S. 221—222; Arch. de Biologie VII; Knuth, Bijdragen; Kirchner, Flora S. 318; Warnstorf, Bot. V. Brand. Bd. 38.] — Die geringe Augenfälligkeit der dunkelblauen Blumen, die fast von den Blättern verdeckt werden, wird durch den starken Wohlgeruch ein wenig aufgehoben. Die Krone ist in der Mitte weisslich gefärbt; dieser weisse Fleck auf dem unteren (gespornen) Kronblatte wird von dunkelblauen Adern durchzogen, die sich als Wegweiser zum Nektar gegen den Sporneingang hinziehen. Das narben tragende Griffelende ist anfangs nur angeschwollen, dann hakig nach unten gebogen und etwas von dem unteren Kronblatte entfernt. In der Narbenhöhle wird, nach MacLeod, eine Flüssigkeit ausgeschieden, von der ein Tröpfchen hervorgepresst wird, wenn ein Insekt beim Eindringen in den Sporn die Narbe berührt und in die Höhe hebt. Dieses Tröpfchen befeuchtet den Kopf des Insektes und macht ihn so zum Aufnehmen des trocknen, weissen, glatten Pollens, dessen Körner etwa 44  $\mu$  lang und 25  $\mu$  breit sind, geeigneter.

Nach Hildebrand und nach Kerner wird der Lappen an der Unterseite der Narbenhöhle von dem einfahrenden Insektenrüssel mit Pollen bedeckt, welcher beim Zurückziehen des Rüssels durch Herandrücken des Lappens an den Narbenkopf in die Höhle gebracht wird.

Als Besucher treten vornehmlich Bienen auf. Schon Sprengel bildet auf dem Titelkupfer seines „Entd. Geheimn.“ die Honigbiene als Befruchter ab, und in der That ist diese die häufigste Besucherin dieses Veilchens. Ausserdem sind besonders von H. Müller langrüsselige Bienen honigsaugend und befruchtend beobachtet; seltener sind es Bombyliden und Falter (*Vanessa*, *Rhodocera*), welche, durch den Wohlgeruch angelockt, beim Saugen regelmässig Fremdbestäubung vollziehen. Letztere ist in den chasmogamen Blüten notwendig, weil schon Sprengels Versuche gezeigt haben, dass bei Insektenabschluss Fruchtbildung nicht erfolgt. Kurzrüsselige Hummeln beißen den Sporn zuweilen an und rauben Honig (Schulz).

Ausser den grosshülligen, offenen Blumen kommen nach Kirchner, wenn Insektenbesuch ausgeblieben ist, im August an den Ausläufern kleistogame Blüten zur Entwicklung. Diese sitzen an 3—5 cm langen Stielen in den Blattwinkeln und sind abwärts geneigt, ja sie dringen in den lockeren Erdboden bisweilen ein. Hinter den geschlossenen Kelchblättern finden sich 5 kleine, knospenförmig zusammenschliessende, helle Kronblätter und 5 Staubblätter mit kleinen Antheren, welche geschlossen bleiben und deren Pollen in Schläuche auswächst, die in die Narbe eindringen. Diese kleistogamen Blüten sind fruchtbar; ihre Kapseln graben sich in den Boden ein, wenn derselbe locker genug ist, und reifen dort.

Als Besucher von *Viola odorata* beobachteten Herm. Müller (1) in Westfalen, Buddeberg (2) in Nassau und ich (!) in Schleswig-Holstein:

A. Coleoptera: *Nitidulidae*: 1. *Meligethes* (1). B. Diptera: *Bombylidae*: 2. *Bombylius discolor* Mikan, sgd. (1). C. Hymenoptera: *Apidae*: 3. *Anthrena fulva* Schrk. ♀, vergebl. suchend (1); 4. *Anthophora pilipes* F. ♂, sgd. (1); 5. *Apis mellifica* L. ♀, sgd. und psd. (?) (1, !); 6. *Bombus derhamellus* K. ♀ (1); 7. *B. hortorum* L. ♀ (1); 8. *B. lapidarius* L. ♀, sgd. (1, !); 9. *Halictus calceatus* Scop. ♀, vergebl. such. (1); 10. *Osmia cornuta* Latr. ♀, sgd. (1); 11. *O. rufa* L. ♀ ♂, sgd., sehr häufig (1, 2). D. Lepidoptera: *Rhopalocera*: 12. *Rhodocera rhamnii* L., sgd. (1); 13. *Vanessa cardui* L., sgd., sehr zahlreich (1); 14. *V. urticae* L., sgd. (1).

Schmiedeknecht beobachtete in Thüringen: Hymenoptera: *Apidae*: 1. *Bombus jonellus* K. ♀; 2. *B. pratorum* L. ♀; 3. *Osmia bicolor* Schrk. ♀; 4. *O. uncinata* Gerst.; Schenck in Nassau: *Osmia rufa* L. ♂; Alfken bei Bremen: *Apidae*: 1. *Anthrena albicans* Müll. ♂; 2. *A. albicus* K. ♂; 3. *A. praecox* Scop. ♂; 4. *Bombus lapidarius* L. ♀; 5. *B. lucorum* L. ♀; 6. *B. terrester* L. ♀; 7. *Osmia rufa* L. ♀ ♂; 8. *Podalirius acervorum* L. ♀.

Mac Leod sah in Flandern *Apis* und 4 andere langrüsselige Bienen, 2 kurzrüsselige Bienen. 3 Falter (B. Jaarb. VI S. 222.)

Friese beobachtete bei Fiume (F.), Innsbruck (I.), in Mecklenburg (M.), bei Triest (T.) und in Ungarn (U.) die *Apiden*: 1. *Osmia acuticornis* Duf. et Pér. (= *denticiventris* Mor. = *hispanica* Schmiedekn.) (F. T. U.); 2. *O. bicolor* Schrk. (M.) ♀, sgd. (M., einz. U.); 3. *O. cornuta* Ltr. (J.); 4. *O. pilicornis* Sm. (M. einz., Thüringen, U.); 5. *O. rufa* L. (M.).

**335. *V. hirta* L.** Die Einrichtung der duftlosen, heller gefärbten Blumen stimmt, nach Kirchner (Flora S. 318), im wesentlichen mit derjenigen von *V. odorata* überein. Meist sind sie unfruchtbar. Schulz sah den Sporn auch dieser Art bisweilen von Hummeln angebissen. Die kleistogamen Sommerblumen stimmen, nach Kirchner, mit denen der vorigen Art überein.

Pollen (nach Warnstorf) weiss, unregelmässig brotförmig, glatt, etwa  $37 \mu$  lang und  $25-30 \mu$  breit.

Die Form *Salvatoriana* hat, nach Calloni, gleichfalls chasmogame und kleistogame Blumen. Erstere werden von Bienen und Faltern (*Argynnis*) besucht.

**336. *V. collina* Bess.** besitzt, nach Kerner, gleichfalls kleistogame Blüten. Schulz sah die Sporne der chasmogamen Blumen bisweilen von Hummeln angebissen.

**337. *V. silvatica* Fr.** (*V. silvestris* Lmk. z. T.). Die Einrichtung der geruchlosen Blumen stimmt, nach Müller (Befr. S. 145), mit derjenigen der vorigen Art überein. Die Krone ist violett, der 7 mm lange Sporn ist etwas dunkler gefärbt. Die von Corry und Bennett entdeckten kleistogamen Blüten dieser Art stimmen, nach Kirchner, im Bau mit denen von *V. odorata* überein, nur sind die Kelchzipfel abstehend.

Als Besucher beobachtete H. Müller Bienen (*Bombus agrorum* F. ♀), Fliegen *Bombylius discolor* Mikan) und Falter (*Pieris brassicae* L., *rapae* L., *napi* L., *Rhodocera rhamnii* L., *Anthocharis cardamines* L.), sämtlich sgd.

**338. *V. Riviniana* Rehb.** Die Blüteneinrichtung stimmt mit derjenigen von *V. silvatica* überein. Die Krone ist grösser und heller blau; der Sporn ist gelblich-weiss. Es kommen, nach Kirchner, chasmogame und kleistogame Blüten vor.

Als Besucher sah ich bei Kiel eine honigsaugende Hummel (*Bombus agrorum* F. ♀).

**339. *V. canina* L.** [H. M., Befr. S. 146; Weit. Beob. II. S. 209; MacLeod, Bot. Jaarb. VI. S. 222—223; Arch. de Biologie VII.; Kirchner, Flora S. 320; Knuth, Ndr. Ins. S. 33.] — Die Blüteneinrichtung stimmt im wesentlichen mit derjenigen von *V. odorata* überein. Die Narbe ist, nach MacLeod, in der Knospe angeschwollen, mit breiter Öffnung und kleiner Klappe; später streckt sie sich gerade vor und zuletzt biegt sie sich hakenförmig um. Bei ausbleibendem Insektenbesuche sind die Blüten unfruchtbar (Darwin). Die kleistogamen Sommerblüten haben, nach Kirchner, dieselbe Stellung wie bei *V. odorata*, doch sind die Kronblätter fast völlig fehlgeschlagen; die Staubblätter sind sehr klein, und nur die beiden unteren mit kleinen, wenig Pollen enthaltenden Antheren versehen. Die Pollenkörner treiben ihre Pollenschläuche durch eine am oberen Ende des Antherenfaches befindliche Öffnung. Die Kapseln der kleistogamen Blüten reifen viel schneller als die der offenen.

Bei Kiel sah ich eine Hummel und einen Falter (*Pieris*), sowie *Podalirius acervorum* L. ♀, sgd., als Besucher; auf Sylt an der Form *flavicornis* Smith (mit auffallend dunklen Blüten und lebhaft orange Sporn) eine Hummel (*Bombus lapidarius* L.), sgd.

H. M. Müller beobachtete in Westfalen und Thüringen: A. Diptera: *Bombyliidae*: 1. *Bombylius discolor* Mikan, sgd. (?); 2. *B. maior* L., sgd. B. Hymenoptera: *Apidae*:

3. *Bombus lapidarius* L. ♀, sgd.; 4. *B. terrester* L. ♀, sgd. (Thür.); 5. *Osmia bicolor* Schrk. ♀, sgd.; 6. *O. rufa* L. ♂, sgd. C. Lepidoptera: *Rhopalocera*: 7. *Anthocharis cardamines* L., sgd.; 8. *Pieris brassicae* L., sgd.; 9. *P. napi* L., sgd.; 10. *P. rapae* L., sgd.; 11. *Rhodocera rhamnii* L., sgd.

Alfken sah bei Bremen: *Apidae*: 1. *Bombus arenicola* Ths. ♀; 2. *B. derhamellus* K.; 3. *B. muscorum* F. ♀; 4. *Podalirius acervorum* L. ♀; Verhoeff auf Norderney: A. Coleoptera: a) *Nitidulidae*: 1. *Meligethes coracinus* St., in angebissenen Spornen. B. Hymenoptera: a) *Apidae*: 2. *B. lapidarius* L. ♀, sgd.; 3. *B. terrester* L. ♀, sgd.; 4. *Osmia maritima* Friese, 1 ♀; 5. *Psithyrus vestalis* Fourcr. ♀, sgd. C. Lepidoptera: *Pieridae*: 6. *Pieris brassicae* L. 2 ♀; Mac Leod in Flandern 3 Hummeln, *Anthophora*, 1 Ameise, 1 Käfer (B. Jaarb. VI S. 223).

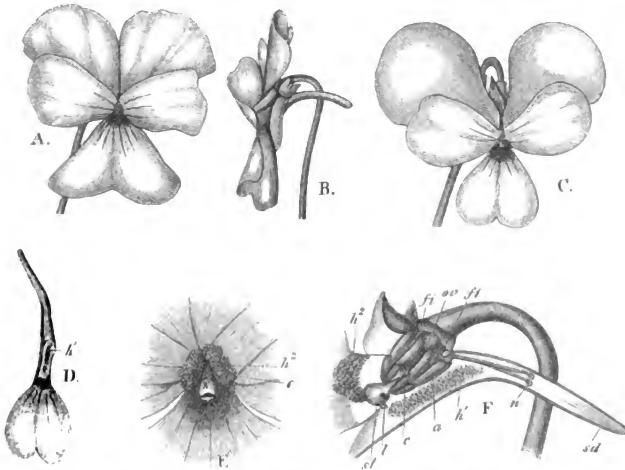

Fig. 37. *Viola calcarata* L. (Nach Herm. Müller.)

A. Blüte von Piz Umbrail gerade von vorn gesehen. B. Dieselbe von der Seite. C. Blüte vom Albula gerade von vorn gesehen. D. Unterlippe derselben mit dem honigführenden Sporn. E. Blüteneingang von A, gerade von vorn gesehen. F. Anriss der Blüte A. a Antheren. c Konnektivanhänge derselben. k' pollenaufsammlende Haare. k<sup>2</sup> Haare, welche bei den bienenblumigen Veilchen den von oben kommenden Bienen zum Festklammern dienen, hier zwecklos sind. k Narbenkopf. l lippenförmiger Anhang an der unteren Seite des Eingangs in die Narbenhöhle (st). sd Safthalter. (A.—D. nat. Gr.; E. F. 3 $\frac{1}{2}$ :1.)

Burkill (Fert. of Spring Fl.) beobachtete an der Küste von Yorkshire: A. Diptera: *Muscidae*: 1. *Cephalia nigripes* Mg., sgd. B. Hymenoptera: *Apidae*: 2. *Bombus terrester* L., sgd.

In Dumfriesshire (Schottland) (Scott-Elliot, Flora S. 21) sind 2 Hummeln, 1 Empide und 1 Schwebfliege als Besucher beobachtet.

339a. *V. canina* × *stagnina* Ritschl. [Warnstorf, Bot. V. Brand. Bl. 38.] — Blüten chasmo- und kleistogam; erstere, auf bis 70 mm langen,

deutlich vierflügeligen Stielen, hellblau, unteres und beide seitliche Kronenblätter mit dunkelvioletten Adern; Sporn stumpf, an der Spitze rinnig, grünlich-gelb, so lang oder wenig kürzer als die Kelchanhängsel; Narbe 1 mm aus dem Streukegel der Antheren hervorragend. Die kleistogamen Blüten in den Blattwinkeln der oberen Äste sehr kurz gestielt, kronenlos und die Antheren der blattartig verbreiterten Staubblätter nusserordentlich klein. — Chasmogame Blüten fast immer am Sporn erbrochen.

**340. *V. calcarata* L.**, eine Falterblume. [H. M., Alpenbl. S. 154 bis 156.] — Die Länge des Sporns beträgt 13—25 mm. Der am Grunde desselben geborgene Nektar ist nur Faltern bequem zugänglich. Der wechselnden Spornlänge entsprechend, sind die Besucher teils Tagfalter, teils Nachtfalter; die am längsten gespornen Formen können nur von einem Tag-schwärmer (*Macroglossa stellatarum* L. mit 25—28 mm langem Rüssel) ausgebeutet werden, der auch

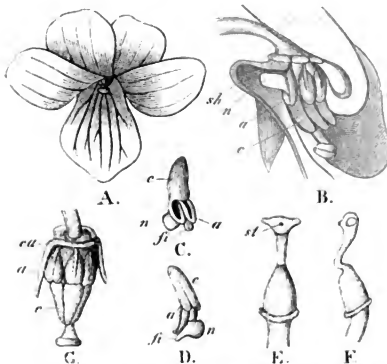

Fig. 38. *Viola biflora* L. (Nach Herm. Müller.)

A. Blüte von vorn gesehen ( $3\frac{1}{2}:1$ ). B. Blüte im Aufriß, ohne Saftmalzeichnung ( $7:1$ ). C. Eines der mit honigabsondernden Anhängen (n) versehenen Staubblätter, von der der Blütenmitte zugekehrten Seite. D. Dasselbe von aussen. E. Stempel gerade von unten gesehen. F. Derselbe von der Seite. G. Staubblätter und Stempel gerade von oben gesehen. fi Staubfaden, a Staubbeutel, c Antherenanhang, n Nektarium.

als erfolgreichster Befruchter auftritt. So sah H. Müller diesen Schmetterling in  $6\frac{1}{4}$  Minuten nicht weniger als 194 Blüten verschiedener Pflanzen von *V. calcarata* besuchen und befruchten. Autogamie ist ausgeschlossen. (S. Fig. 37.) Die Blütenfarbe ist, nach Kerner, in den westlichen Centralalpen blau, in Krain gelblich.

**341. *V. biflora* L.** eine Fliegenblume. [H. M., Alpenbl. S. 152 bis 154.] — Der Sporn ist so kurz, dass schon ein 2—3 mm langer Rüssel genügt, um den Nektar zu erreichen. Es wird daher *V. biflora* hauptsächlich von Fliegen besucht und befruchtet. (S. Fig. 39.) Ob

bei ausbleibendem Insektenbesuche spontane Selbstbestäubung erfolgt, muss noch festgestellt werden.

Auf dem Dovrefjeld beobachtete Lindman ausser den mit den alpinen übereinstimmenden chasmogamen Blüten andere, welche zu Kleistogamie übergehen. Bei diesen sind die seitlichen Blumenblätter, zuweilen auch das vordere Kronblatt stark reduziert. Selbst der Griffel ist in einzelnen Exemplaren sehr ver-



kürzt, wobei sich die mit Pollen bestreute Narbe alsdann in derselben Lage befindet wie sonst in kleistogamen Blüten.

Als Besucher beobachtete H. Müller in den Alpen Fliegen, besonders Syrphiden (7 Arten), welche von oben saugend regelmässig Fremdbestäubung bewirkten; die grösseren Musciden verfahren ebenso. Kurzrüsselige Bienen (*Halictus cylindricus*) versuchten erst von unten zu saugen, lernten aber dann in kurzer Zeit, den Honig regelrecht von oben zu erlangen. Einige Schmetterlinge stellten sich gleichfalls sgd. ein.

MacLeod beobachtete in den Pyrenäen zwei Musciden als Besucher. (A. a. O. S. 398, 399).

**342. *V. lutea* Smith.** Willis und Burkill (Flowers and Insects in Great Britain Pt. I.) beobachteten im mittleren Wales:

Diptera: *Muscidae*: 1. *Anthomyia* sp.; 2. *Hylemyia lasciva* Zett., sgd.: 3. *Siphona geniculata* Deg., sgd.

Wittrock beobachtete an der Form *grandiflora* Vill. in der Nähe von Stockholm Falter- und Hummelarten als Besucher.

**343. *V. sepincola* Kerner** ist, nach Kerner, an sonnigen Standorten chasmogam, im Waldesschatten kleistogam. Nach Calloni (B. S. B. Genève, V, 1889) kommen hemi- und eukleistogame Blüten vor.

**344. *V. sciaphila* K. V.** besitzt, nach Calloni, ausser chasmogamen Frühlingsblumen halb oder völlig kleistogame Blüten.

**345. *V. stagnina* Kit.** besitzt, nach Corry, auch kleistogame Blüten.

**346. An *V. montana* L.** beobachtete schon Linné kleistogame Blüten.

**347. 348. *V. elatior* L. und *lanifolia* L.** haben, nach Daniel Müller (Bot. Ztg. 1867), kleistogame Blüten. Ebenso

**349. *V. bicolor* L.** nach Müller, und

**350. *V. mirabilis* L.** nach Dillenius.

**351. *V. palustris* L.** [Knuth, Ndrf. Ins. S. 33.] — Die Blüten sind klein, helllila, das untere Kronblatt besitzt eine dunkelviolette Strichzeichnung.

In Dumfriesshire (Schottland) (Scott-Elliot, Flora S. 20) ist 1 Muscide als Besucherin beobachtet.

**352. *V. cornuta* L.,** deren Sporn über blumenkronlang ist, duftet nachts stark; die Blume ist nach Hart (Ground Ivy) der Bestäubung durch Nachtfalter angepasst.

Hart beobachtete als Besucher in der That eine Eule (*Cucullia umbratica* L.), ausserdem einen Tagfalter (*Hipparchia janira* L.) und Hummeln.

Wittrock beobachtete in der Nähe von Stockholm *Bombus subterraneus* L. und mehrere Tagfalter als Besucher.

**353. *V. pinnata* L.** [H. M., Alpenbl. S. 151.] — Die Unterlippe besitzt keine Haare zur Aufnahme des aus dem Antherenkegel fallenden Pollens; ein in den Sporn eindringender Insektenrüssel behaftet sich daher nicht von unten mit Blütenstaub, sondern wird von oben damit bestreut, wobei der untere Narbenrand gestreift und Fremdbestäubung bewirkt wird. Selbstbestäubung ist durch stärkere Erweiterung des Narbenrandes ausgeschlossen. (S. Fig. 39.) Schon Linné beobachtete kleistogame Blüten.

Besucher sind vermutlich Bienen.

**354. *V. arenaria* DC.** [H. M., Alpenbl. S. 152.] — Die Blüteneinrichtung stimmt im wesentlichen mit derjenigen der vorigen Art überein. Auch hier

findet die Bestäubung des eingeführten Insektenrüssels von oben her statt, auch hier ist Selbstbestäubung ausgeschlossen. Statt der Erweiterung des Narbenrandes finden sich hier abstehende, steife Härchen. (S. Fig. 40.)

Als Besucher beobachtete H. Müller Tagfalter (Vanessa).

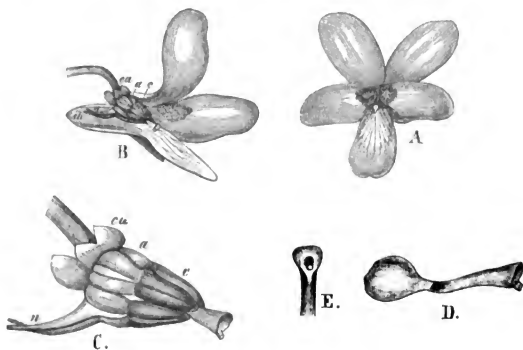

Fig. 39. *Viola pinnata* L. (Nach Herm. Müller.)

A. Blüte von vorn gesehen, B. Blüte im Aufriss, C. Befruchtungsorgane in gleicher Stellung, D. Stempel von der Seite, E. Griffel mit Narbenkopf von vorn.  
(A. B. Vergr.  $3\frac{1}{2}:1$ ; C.—E.  $7:1$ .)

Auf dem Dovrefeld bei Kongsvold fand Lindman, dass die Blüten in den ersten drei Wochen des Juli kleistogam waren und Früchte bildeten.

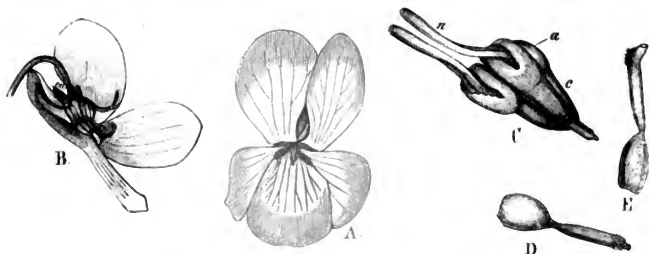

Fig. 40. *Viola arenaria* DC. (Nach Herm. Müller.)

A. und B. wie bei voriger Figur, C. Befruchtungsorgane von unten, D. und E. Stempel von oben und von der Seite. (A. B. Vergrößerung  $2\frac{1}{3}:1$ ; C.—E.  $7:1$ .)

Kerner beobachtete in Tirol an den liegenden Ausläufern neben chasmogamen auch kleistogame Blüten.

**355. *V. tricolor* L.** [Sprengel, S. 386—400; Hildebrand, Geschl. S. 53—56; H. M., Befr. S. 145; Weit. Beob. II. S. 206—209; MacLeod, Bot. Jaarb. VI. S. 215—220; Knuth, Ndrf. Ins. S. 33, 150; Kirchner, Flora S. 320.] — Um zum Nektar zu gelangen, müssen, nach H. Müllers Darstellung, die Insekten den Rüssel dicht unter dem kugeligen Narbenkopf in den Sporn einführen. Der Narbenkopf liegt aber in einer von Haaren eingefassten Rinne des unteren Kronblattes, in welche der Pollen von selbst oder durch Anstoss eines Insektenrüssels fällt. Indem der Rüssel in dieser Rinne vordringt, behaftet er sich von unten mit Pollen. Im übrigen sind drei Formen zu unterscheiden:

*α) vulgaris Koch.* Diese Form ist grossblumig; die Blüten sind 20—30 mm lang, 14—16 mm breit. Die Kronblätter sind länger als der Kelch, sämtlich violett oder die vier oberen violett, das untere gelb mit violetten Adern, oder auch die seitlichen gelblich. Diese Form ist nur durch Fremdbestäubung zu befruchten. Der kugelige Narbenkopf kehrt seine Höhlung nach aussen, so dass der aus dem Antherenkanal herausfallende Pollen nicht von selbst in die Höhlung fallen kann. Am unteren Rande derselben findet sich eine lippenförmige, biegsame Klappe, welche verhindert, dass der aus dem Sporn zurückgezogene Insektenrüssel die Narbe mit eigenem Pollen belegt; dagegen wird beim Eindringen in eine neue Blüte der mitgebrachte Pollen auf die Lippe gelegt, mithin Fremdbestäubung bewirkt. Von selbst fällt der Pollen erst nach einigen Blühtagen aus dem Antherenkanal heraus in die behaarte Rinne des unteren Kronblattes. Bei verhindertem Insektenzutritt bleiben die Blüten 2—3 Wochen frisch und setzen keine oder nur wenige Kapseln mit nicht keimfähigem Samen an.

Als Besucher der grossblumigen Form sah ich *Anthophora pilipes* F. und *Bombus hortorum* L. ♀, beide sgd. Auch Herm. Müller beobachtete nur langrüsselige Bienen: *Apis*, *Bombus lapidarius*, terrester, hortorum, *Anthophora pilipes* F. ♀, sämtl. sgd. Letztere Biene beobachtete auch Delpino.

Als weitere Besucher sah H. Müller eine kleine Biene (*Anthrena albicans* Müll. ♂), deren 2—2½ mm langer Rüssel aber nicht bis zu dem 3 mm tief geborgenen Nektar reichte. Bei den vergeblichen Versuchen, denselben zu erlangen, bewirkte sie Selbstbestäubung. Eine Schwebfliege (*Syritta pipiens* L.) sah H. Müller pfd. auf den Blüten; sie berührte dabei auch öfters die Narbe, so dass auch dieser Besucher Selbstbestäubung bewirkte.

Alfken beobachtete auf Juist: A. Hymenoptera: a) *Apidae*: *Bombus hortorum* L. einmal, sgd.

Verhoeff beobachtete auf Norderney und Juist (J.): A. Hymenoptera a) *Apidae*: 1. *Bombus cognatus* Steph. (= *muscorum* F.), 1 ♀ (J.), sgd.; 2. *B. lapidarius* L. ♀, sgd.; 3. *B. latreilleus* K. (= *subterraneus* L.), 2 ♀; 4. *B. terrester* L. 2 ♀, sgd., ♀ nicht normal; 5. *Psithyrus vestalis* Fourcr. 1 ♀, sgd. b) *Vespidae*: 6. *Odynerus parietum* L. 1 ♀, am durchbissenen Sporn saugend. B. *Lepidoptera*: *Pieridae*: 7. *Pieris brassicae* L. 4 ♀, 1 ♂, sgd.

Friese giebt als Besucher für Central-Europa *Podalirius acervorum* L. an.

Dalla Torre und Schletterer beobachteten in Tirol *Bombus hortorum* L. ♂.

Die zweite morphologische und biologische Form ist:

*β) arvensis Murv.* Die Blüten sind 8—13 mm lang, 6—8 mm breit; die Kronblätter sind klein, kaum so lang wie der Kelch, gelblich-weiss, seltener die oberen bläulich oder violett und das unterste dunkler gelb. Das Saftmal ist mehr oder weniger reduziert. Diese Form ist durch Selbstbestäubung

befruchtbar. Der kugelige Narbenkopf kehrt nämlich seine Höhlung nach innen, so dass Pollenkörner hineinfallen können. Auch fehlt der lippenförmige Anhang, so dass auch der sich zurückziehende Insektenrüssel Selbstbestäubung bewirken kann, die auch von Erfolg ist.

Als Besucher der kleinblumigen Form des Stiefmütterchens sah ich bei Kiel die Honigbiene, *Anthophora pilipes* F. ♂, *Bombus agrorum* F. und einen Weissling (*Pieris napi* L.), sämtlich sgd. Herm. Müller beobachtete:

A. Coleoptera: *Nitidulidae*: 1. *Meligethes*. B. Diptera: *Syrphidae*: 2. *Rhingia rostrata* L., sgd. C. Hymenoptera: *Apidae*: 3. *Apis mellifica* L. ♀, sgd.; 4. *Bombus hortorum* L. ♀, sgd.; 5. *B. agrorum* F. ♀, sgd.; 6. *B. rajellus* K. ♀, sgd.; 7. *Osmia rufa* L. ♂, flüchtig sgd. D. Lepidoptera: *Rhopalocera*: 8. *Pieris napi* L., sgd.; 9. *P. rapae* L. sgd.; 10. *Polyommatus dorilis* Hfu., sgd.

Loew bemerkte in Schlesien (Beiträge S. 34—35): A. Hymenoptera: *Apidae*: 1. *Diphysis serratulae* Pz. ♂, sgd. B. Lepidoptera: *Rhopalocera*: 2. *Pieris brassicae* L., sgd.

Mac Leod beobachtete in Flandern 1 Faltenwespe, 1 Falter (B. Jaarb. VI S. 220), sowie in den Pyrenäen eine Schwebfliege, welche vergeblich in die Blüte zu dringen versuchte (B. Jaarb. III. S. 398).

An Gartenpflanzen sah Schneider (Tromsø Museums Aarshefter 1894) im arktischen Norwegen *B. pratorum* L. ♀ und *B. terrester* L. ♀ als Besucher; Wittrock beobachtete bei Stockholm nur einen einzigen Besuch eines Kreuzung vermittelnden Insekts, nämlich *Apis mellifica* L.

Eine dritte Form ist:

γ) *alpestris*. [H. M., Alpenbl. S. 156.] — Diese Form bildet eine Zwischenstufe zwischen *V. tricolor* var. *vulgaris* und *V. calcarata* (s. S. 142). Die Blumen sind ausgewachsen, 25—30 mm lang und 18—22 mm breit. Die Spornlänge steht in der Mitte zwischen derjenigen von *V. tricolor* (3—4 mm) und *V. calcarata* (13—25 mm). Bei eintretendem Insektenbesuch ist Kreuzung gesichert; spontane Selbstbestäubung ist meist ausgeschlossen. Der Besucherkreis steht zwischen dem der beiden genannten Arten; er besteht aus Syrphiden, Apiden und Faltern. —

König (Abh. der Gesellsch. Isis, Dresden 1891) macht darauf aufmerksam, dass die grossblumige Form des Stiefmütterchens eine viel mannigfaltigere Farbenzeichnung besitzt als die kleinblumige, welche meist gelblichweiss ist und ein reduziertes Saftmal aufweist. Selten sind die oberen Kronblätter der letzteren Form bläulich oder violett. (Vgl. vor. Seite.)

Nach Müller welken die gegen Insektenzutritt geschützten Blüten der kleinblumigen Form nach 2—3 Tagen, wobei bereits Fruchtansatz erfolgt ist. Die Blüten der grossblumigen Form bleiben dagegen 2—3 Wochen frisch und welken dann meist ohne Fruchtansatz. (Vgl. S. 145.)

In Belgien fand Mac Leod bei Blankenberghe eine Dünenform mit auffallend grossen Blumen, deren Narbe unterseits schwarz gefleckt erscheint. Auch sind die Narbenpapillen dieser Form zahlreicher als an Blumen von anderen Standorten.

Wittrock (Violin-Studier) bemerkt folgendes: Die beiden Bestandteile des Saftmales des unpaarigen Kronblattes, nämlich der bei dessen Basis gelegene „Honigflecken“ und die von demselben nach vorn radüerenden „Honigstreifen“

haben bei ein- und derselben Form von *Viola tricolor* auch bei im übrigen wechselnder Farbe des Kronblattes immer eine konstante Farbe, und zwar ist jener gelb oder orangefarbig, diese sind dunkelviolet. Auch der Sporn ist regelmässig violett gefärbt.

Die haarbekleidete Rinne am untersten Kronblatt funktioniert nach Wittrock als ein „Pollenmagazin“, das den aus den Staubblättern herausfallenden Pollen aufammelt und bis zu einem gelegentlichen Insektenbesuche aufbewahrt; die Haare scheinen durch ihre knotenartigen Verdickungen für das Festhalten der Pollenkörner besonders angepasst zu sein. Die Rinne bildet im vorderen Teil eine nach oben offene „Pollenhöhle“, im hinteren schmaleren Teil, dem „Pollenkanal“, bilden die Haare ein durchbrochenes Dach. Der Pollen fällt durch eine zwischen den membranartigen Anhängseln der zwei untersten Staubfäden genau über der Pollenhöhle befindliche Öffnung in dieselbe hinunter.

Durch direkte Versuche hat Wittrock nachgewiesen, dass die an der Basis des Spreitenteils der mittleren Kronblätter befestigten Haare als ein gegen Regen schützendes Dach für den Sexualapparat und das Pollenmagazin dienen; ausserdem sind sie, wie es auch von früheren Forschern angenommen ist, als Stütze für die pollinierenden Insekten von Nutzen.

Die Kronblätter sind in jüngeren Blüten viel kleiner und verhältnismässig viel breiter als in älteren.

Auch nach den verschiedenen Jahreszeiten zeigen sich die Blüten bei demselben Individuum verschieden: die Frühlings- und Vorsommerblüten haben viel grössere, merklich breitere und beträchtlich stärker gefärbte Kronblätter als die Hochsommerblüten. Ferner fehlen im Hochsommer und Nachsommer oft die Honigstreifen, (der Honigflecken und die Honigdrüsen treten aber konstant auf).

Ausnahmsweise finden sich an demselben Individuum ganz verschieden gefärbte Blüten. In einem solchen näher untersuchten Falle zeigte sich diese Verschiedenheit nur während der wärmsten Zeit des Sommers — die Blütenfarbe wechselte vom Violett bis zum Weissen —; im Frühling und im Herbst kamen dagegen nur ganz violette Blüten zum Vorschein. Auf diese und andere Erfahrungen gestützt, hält es Wittrock für wahrscheinlich, dass starke Wärme einen nachteiligen Einfluss auf die Blütenbildung der *Viola tricolor*-Formen ausübt, insofern, als hierdurch nur kleinere und schwächer gefärbte Blüten erzeugt werden.

Während der zwei bis drei ersten Tage der etwa eine Woche dauernden Anthese sind die Kronblätter der *Viola tricolor* nyktitrop: die zwei obersten Blätter biegen sich abends nach vorn, bis zu einer fast horizontalen Lage, die mittleren Blätter ein wenig nach innen und das unterste Blatt nimmt durch Aufwärtsbiegen der Seitenränder die Form einer seichten Rinne an. Zu diesen von früheren Forschern nicht erwähnten Bewegungen kommt die schon von Kerner beobachtete nyktitropische Krümmung der Blütenstiele. Während der letzten drei bis vier Tage der Anthese sind die Nutationen der Kronblätter und Blütenstiele kaum merkbar.

Die Staubbeutel lassen den Pollen nicht gleichzeitig heraus: Beim Öffnen der Blüte oder auch schon einen Tag früher wird das oberste Staubblatt geöffnet, ein paar Tage später öffnen sich die zwei mittleren, zuletzt auch die zwei untersten.

Die Pollenkörner sind di- oder trimorph; von vorn gesehen sind sie vier- oder drei- oder seltener fünfeckig, von der Seite elliptisch.

Bezüglich der Funktionen der einzelnen Teile des weiblichen Apparates bei der Bestäubung gelangt Wittrock zu Resultaten, die von der bisherigen Auffassung beträchtlich abweichen:

Die Form und Struktur der Narbenlippe (labellum) scheint vorher nicht richtig erkannt worden zu sein, infolgedessen auch deren Funktion falsch gedeutet. Nach Wittrock bildet sie einen Epidermisauswuchs von kurz fächerartiger Form und sehr geringer Grösse und wird von keulenförmig ausgewachsenen, ziemlich steifen, hyalinen, mit Papillen besetzten Epidermiszellen aufgebaut. Diese Zellen bilden in der mittleren Partie der Lippe fünf (oder vier) übereinander gelegene Schichten; die Zellen der mittleren Schicht sind am längsten, nach oben und nach unten werden sie allmählich kürzer. Die Seitenteile der Lippe bestehen aus drei Schichten, von welchen die mittlere die längsten Zellen besitzt. Wittrock hat durch Versuche dargethan, dass die Lippe in keinem nennenswerten Grade biegsam ist, und dass infolgedessen, wenn ein Insekt den Rüssel aus der Blüte zurückzieht, weder ein Zuschliessen der Narbenhöhle durch die Lippe, noch ein Hineinpressen des Pollens in dieselbe stattfinden kann. Die Lippe ist also nur im untergeordneten Grade behilflich, das Eindringen des eigenen Blütenstaubes in die Narbenhöhle bei den Insektenbesuchen zu verhindern; in weit höherem Masse ist hierbei das am unteren Teil des Griffels befindliche knieförmige Gelenk thätig, durch dessen Elastizität die bekannte Aufwärtsbiegung des Narbenkopfes beim Druck des Insektenrüssels erfolgt.

Über die Insektenbesuche hat Wittrock an bei Stockholm spontan wachsenden Individuen von *Viola tricolor* L. f. *versicolor* Witttr. Beobachtungen gemacht, aus welchen er hauptsächlich folgende Schlüsse zieht: Die *Viola tricolor*-Blume ist im mittleren Skandinavien gleichzeitig Falter- und Hymenopterenblume. Die Mehrzahl der besuchenden Insekten befördern die Kreuzbefruchtung. Honigdiebe sind einige kleinere Hymenopteren, z. B. *Odynerus kreiventris* L., ferner die Fliege *Ocyptera brassicaria* Fabr.; der Käfer *Cetonia aurata* L. frisst Staub- und Kronblätter. Die pollenfressenden Physopoden können in gewissen Fällen Selbstbestäubung bewirken. — Die legitimen Insektenbesuche sind auch während des Hochsommers spärlich.

Das Pollenmagazin ist bei *Viola arvensis* Murr. nach vorn ganz offen, sodass hier keine scharf begrenzte Pollenhöhle zustande kommt. Die Pollenkörner können demzufolge in die Narbenhöhle unbehindert hinabfallen; Selbstbestäubung findet daher in der Regel statt. — Die Augustblüten entbehren in der Regel ganz und gar der Honigstreifen. Bei den Herbstblüten werden namentlich die oberen Kronblätter kleiner im Verhältnis zu den Kelchblättern, als bei den Frühlings- und Sommerblüten. Bei *Viola patens* können auch zu

früheren Jahreszeiten Blüten mit bisweilen sehr stark reduzierten Kronblättern auftreten. Solche Blüten, die gewöhnlich an Achsen höherer Ordnung sitzen, haben auch in den Fällen, wo die Kronblätter zu kleinen Schuppen reduziert sind, jedoch einen normal ausgebildeten völlig funktionsfähigen Geschlechtsapparat; hierdurch, ebenso wie auch durch die offene Krone unterscheiden sie sich von den klandestinen Blüten.

Als den thätigsten Besucher beobachtete Wittrock in der Nähe von Stockholm *Bombus subterraneus* L., der wegen seiner Leistungen mit dem durch H. Müller berühmt gewordenen Schmetterlinge *Macroglossa stellatarum* L. (vgl. Bd. I. S. 204; Bd. II. S. 142) verglichen wird. (Nach dem Ref. von Grevillius im Bot. C. Bd. 71). —

Arten der Gattung *Jonidium* sind, nach Bernonlli (Bot. Ztg. 1869), kleistogam.

### 13. Familie Droseraceae DC.

Die kleinen weissen Blüten der Arten von *Drosera* und *Aldrovandia* sind häufig kleistogam.

#### 90. *Drosera* L.

Die meisten Blüten sind nach meinen Beobachtungen in Schleswig-Holstein (kleistogam<sup>1)</sup>). Nur bei sehr günstigem, andauernd sonnigem Wetter entfalten sich die kleinen weissen Blumen, doch ist die Blütezeit nur auf einen Vormittag beschränkt. Hansgirg bezeichnet die Arten als pseudo-kleistogam.

Nach Kerner wird in den chasmogamen Blüten Nektar von den gelben Nägeln der Kronblätter abgesondert. Nach kurzer Blütezeit schliessen sich die Blumen wieder; dabei werden die sechs Lappen der Griffel so weit emporgekrümmt, dass die Narbenpapillen mit den pollenbedeckten Antheren in Berührung kommen. Diese Selbstbefruchtung ist von Erfolg.

**356. *D. rotundifolia* L.** [Kirchuer, Flora S. 322; Knuth, Ndrf. Ins. S. 34.] — In den wenigsten Fällen öffnen sich die weissen Blüten. Ihr Durchmesser beträgt nur 3 mm; von Insektenbesuch kann daher kaum die Rede sein. Die mit dem Aufblühen der Blume aufgesprungenen Antheren der fünf Staubblätter stehen in gleicher Höhe mit den gleichzeitig entwickelten, ausgebreiteten Narben und zwar nur etwa  $\frac{1}{2}$  mm von denselben entfernt, so dass spontane Selbstbestäubung leicht erfolgen kann, besonders bei dem gegen Ende des Blühens erfolgenden Schliessen der Blume. Durch besuchende Insekten könnte in den offenen Blüten ebensowohl Fremd- wie Selbstbestäubung bewirkt werden. In den geschlossenen bleibenden Blüten sind die entwickelten Staub- und Fruchtblätter in unmittelbarer Berührung. Diese kleistogamen Blüten bilden reichlich Samen<sup>1)</sup>.

In Dumfriesshire (Schottland) (Scott-Elliot, Flora S. 73) wurden mehrere Musciden als Besucher beobachtet.

<sup>1)</sup> Eine eingehende Schilderung der kleistogamen Blüten habe ich Bd. I. S. 66 gegeben.

**357. *D. intermedia* Hayne** [Knuth, Ndr. Ins. S. 34] hat dieselbe Blüthenrichtung wie vorige. Kleistogame Blüten sind noch häufiger als dort.

**358. *Drosera anglica* Huds.** [Warnstorff, Bot. V. Brand. Bd. 38.] — Blüten meist pseudokleistogam, sich öfter gegen Mittag öffnend, aber bald wieder schliessend; Narbenäste und Antheren in geschlossenen Blüten gleichzeitig entwickelt; Antheren sehr klein, auf dicken, weitzelligen Filamenten. Pollenkörner goldgelb, dicht stachelwarzig, mit 3—4 zelligen Pollinien.

### 91. *Aldrovandia* Monti.

Meist kleistogame Blüten. (Bentham und Hooker.)

**359. *A. vesiculosa* L.** Nach Korschinsky (Bot. Jb. 1887. I. S. 354, 355) enthält jede Anthere höchstens 35 Pollenkörner. Die Antheren werden mit der Narbe durch Pollenschläuche verbunden, doch bleiben die meisten Samenknospen unbefruchtet, wenn sie auch mit dem Fruchtknoten anschwellen.

## 14. Familie Polygalaceae Juss.

Die für uns in Betracht kommende Gattung dieser Familie ist:

### 92. *Polygala* L.

Hildebrand, Bot. Ztg. 1867, S. 281; Knuth, Ndr. Ins. S. 35. — Homogame Bienenblumen. Als Anlockungsmittel dienen hauptsächlich zwei grosse, seitliche, blumenkronartig gefärbte Kelchblätter, während die Kronblätter meist weniger die Augenfälligkeit bewirken, als vielmehr Schutzorgane für die Staub- und Fruchtblätter sind. Auch Kleistogamie ist beobachtet (Kuhn).

Chodat (Révision et critiques des *Polygala* suisses. Bull. d. trav. de la Soc. Bot. de Genève 1890) ist der Ansicht, dass sämtliche Schweizer *Polygala*-Arten der Selbstbestäubung fähig sind. Als solche werden genannt: *P. vulgaris* L., *P. comosa* Schk., *P. amara* Jacq., *P. calcarea* Schz., *P. niemensis* Risso, *P. depressa* W., *P. alpina* Long. et Perr., *P. Chamæbuxus* L.

**360. *P. comosa* Schk.** [Hildebrand, Bot. Ztg. 1867, S. 281; H. M. Befr. S. 156—157; Weit. Beob. II. S. 213; Alpenbl. S. 169; Kirchner, Flora S. 353—354; Schulz, Beitr. II. S. 18—19.] — Als Anflugstelle werden ausgezackte Vorsprünge des unteren Blumenkronblattes benutzt. Dasselbe hat auf seiner Oberseite eine zweiklappige Tasche, welche die Antheren und das löffelartige Griffelende umschliesst. Hinter der löffelartigen Erweiterung des Griffels liegt als eine hakige, klebrige Hervorragung die Narbe. Die Antheren liegen so über dem Griffellöffel, dass der Pollen bei ihrem Aufspringen in den letzteren fallen muss. Hier wird der Blütenstaub aufbewahrt, während die Staubblätter einschrumpfen. Ein zu dem im Blütengrunde abgesonderten Honig vorbringender Insektenrüssel muss also zuerst die mit Pollen gefüllte Höhle, alsdann die Narbe streifen, doch findet auf diese Weise keine Selbstbestäubung statt, sondern erst, wenn der Insektenrüssel sich an der Narbe mit Klebstoff beschmiert hat, bleibt



beim Zurückziehen des Kopfes Pollen an ihm haften, der beim Besuch einer zweiten Blüte auf die Narbe gelegt wird. Bei ausbleibendem Insektenbesuche krümmt sich, nach Hildebrand, der Narbenhöcker so weit gegen den mit Pollen gefüllten Löffel, dass spontane Selbstbestäubung stattfindet; nach Schulz tritt diese Narbenkrümmung nur ausnahmsweise ein, doch kann der Pollen

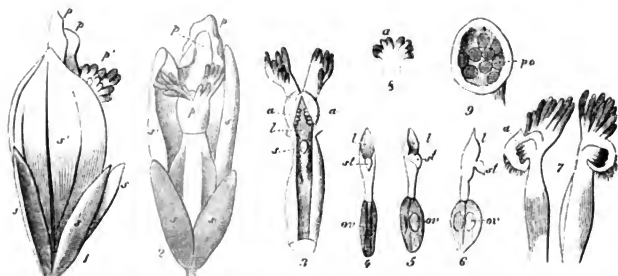

Fig. 41. *Polygala comosa* Schk. (Nach Herm. Müller.)

1. Blüte von der Seite gesehen. (Statt wagerecht ist sie senkrecht gestellt.) *s* Kelchblatt, *s'* eines der beiden seitlichen, der Anlockung dienenden Kelchblätter, *p* Kronblatt, *p'* das untere Kronblatt, dessen fingerförmige Anhänge den anfliegenden Insekten zum Anklammern dienen. 2. Blüte von unten gesehen. 3. Unteres Kronblatt nebst den inneren Organen, von oben gesehen. *a* Antheren. *s* (*st*) Stigma (mit Klebstoff). *l* löffelförmiges Griffelende, welches den Pollen der benachbarten Antheren aufnimmt. 4. Stempel gerade von oben gesehen (*st* Narbe, *l* Löffel). 5. Derselbe schräg von oben gesehen. (Wie vor.) 6. Derselbe von der Seite gesehen. (Wie vor.) 7. Das untere Kronblatt einer dem Aufblühen nahen Blüte, in der Mitte zerspalten und so die eingeschlossenen Antheren (*a*) zeigend. 8. Antheren zusammenhängend. 9. Eine geöffnete Anthere. *po* Pollenkörner.

trotzdem mit der klebrigen Narbenfläche in Berührung kommen. Nach letzterem findet Selbstbestäubung schon häufig beim Beginn des Blühens statt, indem der Pollen so reichlich aus den Antheren in das löffelförmige Ende des Griffels austritt, dass dieser bis zur Höhe der Narbenplatte damit angefüllt wird, ein in die Blüte eindringender Insektenrüssel den Pollen also auf die dicht hinter dem Löffel befindliche Narbenplatte schieben muss.

Als Besucher sah H. Müller in den Alpen 3 Falter; Buddeberg in Nässau; A. Hymenoptera: *Apidae*: 1. *Anthrena albicans* Müll. ♀; 2. *A. fulvago* Chr. ♀; 3. *Eucera longicornis* L. ♂. B. *Lepidoptera*: *Rhopalocera*: 4. *Lycaena* sp. Sämtlich sgd.

**361. *P. vulgaris* L.** [Hildebrand a. a. O.; H. M., Befr. S. 157; Weit. Beob. II. S. 213; Kirchner, Flora S. 354; Schulz, a. a. O.; Mac Leod, Bot. Jaarb. VI. S. 241—246; Knuth, Ndr. Ins. S. 35.] — Die Blüteneinrichtung stimmt mit derjenigen der vorigen Art überein.

Als Besucher beobachteten Herm. Müller (1) und ich (!): A. Hymenoptera: *Apidae*: 1. *Apis mellifica* L. (♂, 1); 2. *Bombus lapidarius* L. (♂, 1); 3. *B. terrester* L. (♂, 1); a) *Geometrae*: 4. *Odezia chaerophyllata* L. (1). B. *Lepidoptera*: b) *Rhopalocera*: 5. *Polyommatus hippothoë* L. (1). C. *Diptera*: *Empidae*: 6. *Empis livida* L. (1). Sämtlich sgd.

In den Pyrenäen beobachtete Mac Leod eine honigsaugende Hummel und eine Faltenwespe (zu saugen versuchend).

**362. P. amara L.** Die Blüteinrichtung stimmt gleichfalls mit derjenigen von *P. comosa* überein. Die Blüten der Form *austriaca* Koch sind, nach Kirchner, in allen Teilen kleiner.

In sehr vielen Fällen vermochte Schulz (Beitr. II. S. 19) die von Hildebrand beschriebene, gegen Ende der Blütezeit eintretende Auswärtskrümmung des Narbenfortsatzes — nach dem löffelförmigen Fortsatze zu — nicht wahrzunehmen.

**363. P. calcarea Schulz.** In den Pyrenäen sah MacLeod einen Falter (sgd.) als Besucher.

**364. P. Chamaebuxus L.** [Hildebrand n. a. O.; H. M., Alpenblumen S. 165—168.] — Die zuerst von Hildebrand beschriebene

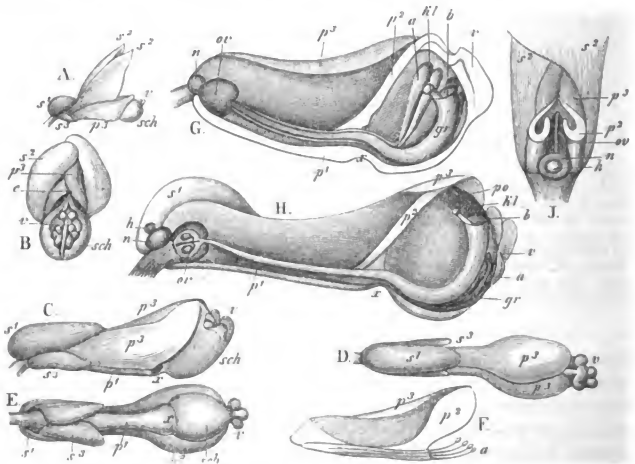

Fig. 42. *Polygala Chamaebuxus* L. (Nach Herm. Müller.)

A. Blüte von der Seite gesehen. (Nat. Gr.) B. Blüte gerade von vorn gesehen (2<sup>1</sup>:1). C. Blüte nach Entfernung der beiden als Fahne dienenden Kelchblätter, von der Seite gesehen. D. Dieselben von oben gesehen. E. Dieselben von unten gesehen. (3:1) F. Die beiden linken Blumenblätter. (2<sup>1</sup>:1) G. Knospe nach Entfernung der Kelchblätter. (5<sup>1</sup>:1) H. Fertige Blüte im Längsdurchschnitt. (5<sup>1</sup>:1) J. Blütengrund nach Entfernung des oberen Kelchblattes gerade von oben gesehen. (7:1) *s*<sup>1</sup> oberes, *s*<sup>2</sup> seitliches, *s*<sup>3</sup> unteres Kelchblatt. *p*<sup>1</sup> unteres, *p*<sup>2</sup> seitliches, *p*<sup>3</sup> oberes Kronblatt. *b* Becher des Griffels. *e* Blüteneingang. *kl* Narbenklebstoff. *po* Pollen. *or* Fruchtknoten. *gr* Griffel. *sch* Schiffehen mit Scharnier (*x*).

Einrichtung der (nach Kerner pflaumenduftenden) Blüten hat eine gewisse Ähnlichkeit mit derjenigen gewisser Papilionaceen (*Lotus*). In beiden verlaufen Staubblätter und Griffel im unteren Teile der wagrecht liegenden Blüte und biegen sich an dem freien Ende nach oben. Antheren und Narbe liegen in einem seitlich zusammengedrückten, nur oben sich öffnenden Behälter

(Schiffchen), welches von den besuchenden Insekten niedergedrückt wird, wobei nicht die Antheren selbst, sondern ein Teil des bereits im Knospenzustande in den Behälter entleerten Pollens dem Insekt an den Leib gedrückt wird. Dabei wird auch die Narbe der Unterseite der Biene angedrückt, doch wird sie vielleicht erst durch die Reibung empfängnisfähig oder der eigene Pollen ist wirkungslos oder seine Wirkung wird durch den fremden überholt, so dass Fremdbestäubung erfolgt.

Als Besucher sind von Müller in den Alpen teils saugende, teils den Honig durch Einbruch gewinnende Hummeln (5), sowie 3 saugende, aber für die Blumen unnütze Falter beobachtet; Dalla Torre und ebenso Schletterer beobachteten in Tirol *Bombus silvarum* L. ♀ ♂; Hoffer (Kosmos II.) in den Voralpen (Steiermark) als Besucher besonders folgende Apiden: 1. *Anthophora pilipes* F.; 2. *Anthrena fulva* Schrank; 3. *Apis mellifica* L.; 4. *Bombus agrorum* F.; 5. *B. hortorum* L.; 6. *B. lapidarius* L.; 7. *B. mastrucatus* Gerst.; 8. *B. pomorum* Pz.; 9. *B. pratorum* L.; 10. *B. rajellus* K.; 11. *B. silvarum* L.; 12. *B. soroënsis* F.; 13. *B. terrester* L.; 14. *Osmia bicolor* Schrk.; 15. *O. cornuta* Latr. Von diesen rauben *B. mastrucatus* und *terrester* den Honig durch Einbruch. Die von diesen gebissenen Löcher benutzen *Apis*, *Bombus pratorum* und *B. soroënsis*, um Honig zu stehlen.

Ricca fand 95 % der Blüten erbrochen, auch Schulz sah bei Bozen vielfach erbrochene Blüten.

**365. *P. serpyllacea* Weihe** (*P. depressa* Wender.) sah MacLeod in Flandern von *Bombus agrorum* und *hortorum* (*B. Jaarb.* VI. S. 246) besucht.

**366. *P. alpestris* Rehb.** [*H. M., Alpenblumen* S. 168, 169.] — Die Blüteneinrichtung stimmt mit derjenigen von *P. comosa* ziemlich überein, doch findet durch die Verwachsung der drei unteren Kronblätter auch eine gewisse Ähnlichkeit mit derjenigen von *P. chamaebuxus* statt.

Als Besucher sah Müller in den Alpen ausschliesslich Tagfalter (4 Arten).

**367. *P. myrtifolia***

L. stimmt, nach Delpino (*Ult. oss.* S. 185 — 187),

in ihrer Blüteneinrichtung mit derjenigen einiger Papilionaceen (*Lathyrus*, *Phaseolus*) überein und wird auch auf dieselbe Weise und von derselben Biene (*Xylocopa violacea* L.) befruchtet.

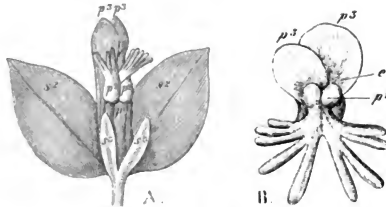

Fig. 43. *Polygala alpestris* Rehb.  
(Nach Herm. Müller.)

A. Blüte von unten gesehen. (7:1). B. Dieselbe von vorn, stärker vergrössert. c Blüteneingang.

## 15. Familie Silenaceae DC.

Knuth. Grundriss S. 29, 30.

Die Blüten sind häufig gross und von lebhafter Färbung; die Augenfälligkeit wird erhöht durch den oft reich verzweigten Blütenstand. In der Einzelblüte werden

die meist langbenagelten Blumenkronblätter durch den verwachsenblättrigen Kelch so zusammengehalten, dass eine mehr oder minder lange Röhre entsteht, die häufig noch durch ein Krönchen (Ligula) verlängert wird. Der im Blüten Grunde abgesonderte Honig oder die dort erbohrbaren Säfte sind daher meist nur langrüsseligen Insekten zugänglich, so dass viele Sileneaceen Falterblumen sind und zwar die rotblühenden Tagfalter- und die weissblühenden Nachtfalter- oder Schwärmerblumen.

Einzelne sind allerdings auch so weit und kurzröhrig (*Tunica prolifera*, *Gypsophila*), dass der Nektar selbst Käfern und kurzrüsseligen Fliegen zugänglich ist. Eine Art (*Silene Otites* Sm.) ist vorwiegend windblütig. Von den meist 10 Staubblättern entwickeln sich fast immer die fünf des äusseren Kreises zuerst, die des inneren zuletzt. Erst nach dem Abblühen der Staubblätter entfaltet die Narbe ihre Papillen, so dass viele Blumen ausgeprägt protandrisch sind. Selten sind sie homogam (*Tunica prolifera*). Einige schwanken zwischen Protandrie und Homogamie. In verschiedenen Gegenden verhalten sich einzelne Arten verschieden. Bei manchen Arten kommen neben den Zwitterblumen auch rein weibliche vor, andere sind zweihäusig, die weiblichen Blüten meist ein wenig kleiner als die männlichen und diese wieder kleiner als die zweigeschlechtigen. Auch in den Zwitterblüten sind hin und wieder einzelne Staubblätter verschwunden. Zahlreiche Arten sind gynodiöcisch, gynomonöcisch, androdiöcisch oder andromonöcisch, z. B.:

- Gypsophila repens* L.: gynodiöcisch, seltener gynomonöcisch (Ludwig).
- G. fastigiata* L.: gd. und gm. (Schulz).
- Tunica saxifraga* Scop.: gd. (Breitenbach), selten gm.
- T. prolifera* Scop.: gd. und gm. (Schulz).
- Dianthus Seguieri* Vill.: gd., selten gm. (Schulz).
- D. caesius* Sm.: gd. (Kirchner).
- D. deltoïdes* L.: gd. (Schulz).
- D. Armeria* L.: gd. und gm. (Kirchner).
- D. Carthusianorum* L.: gd., selten gm. (Schulz).
- D. atrorubens* All., *D. superbus* L., *D. monspessulanus* L.,  
*D. silvestris* Wulf wie vorige.
- Saponaria officinalis* L.: gd., selten gm. (Schulz).
- S. ocymoides* L.: gd. und gm., selten ad. und am., auch trimonöcisch (Hildebrand).
- Vaccaria parviflora* Mueh.: gd., selten gm. (Schulz).
- Cucubalus baccifer* L.: gd. und gm. (Schulz).
- Silene Armeria* L.: gd. (Breitenbach).
- S. nutans* L.: gm., gd., am., ad. (Schulz).
- S. Otites* Sm.: diöcisch, selten ad. (Knuth).
- S. inflata* Sm.: gm., gd., am., ad. (Schulz, Magnus, Kunth u. a.).
- S. saxifraga* L.: am. und gm. (Lalanne).
- S. noctiflora* L.: gm. (Mac Leod), gd. und am. (Schulz).
- S. dichotoma* Ehrh.: gd. (Warming, Kirchner).

- Viscaria vulgaris* Roehl.: gm., gl., selten ad. und am. (Schulz).  
*Coronaria flos cuculi* A.Br.: gl., gm., selten ad. und am. (Schulz).  
*C. tomentosa* A.Br.: gl., selten gm. (Schulz).  
*Agrostemma Githago* L.: gl., selten gm. (Schulz).  
*Melandryum rubrum* Geke.: triöeisch, selten gm. oder am. (Schulz).  
*M. album* Geke.: diöeisch.

### 93. *Gypsophila* L.

Protandrische Blumen, meist mit verborgenem Nektar, der von einem fleischigen, aus den verdickten Staubfadenwurzeln gebildeten Ringe abgesondert wird.

**368. *G. paniculata* L.** [H. M., Befr. S. 187; Weit. Beob. II. S. 230.] — Zahlreiche Blüten sind auf einem Stocke vereinigt, so dass die Pflanze trotz der Kleinheit der Einzelblüten recht augenfällig wird. Letztere erreichen nämlich nur einen Durchmesser von 4—5 mm und bilden ein Glöckchen von 2½ mm

Tiefe. Im Grunde desselben wird der Nektar von einem grünen, fleischigen Ringe abgesondert; er ist daher auch Insekten mit sehr kurzem Rüssel leicht zugänglich. Zuerst entwickeln sich die Antheren der fünf mit den Kronblättern abwechselnden Staubblätter, dann die vor den Kronblättern stehenden; sie treten aus der Blüte hervor, indem sie sich den Blumenblättern zu-

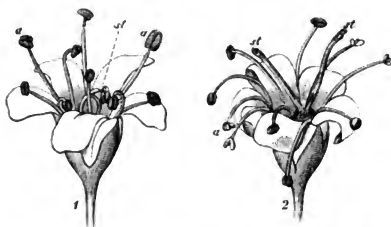

Fig. 44. *Gypsophila paniculata* L. (Nach Herm. Müller.)

1. Blüte im ersten (männlichen) Zustande. 2. Blüte im zweiten (weiblichen) Zustande. a Antheren. st Narbe.

neigen, und bedecken besuchende Insekten mit Pollen. Nach dem Verblühen biegen sich die Staubblätter ganz nach aussen und unten, während die bisher einwärts gebogenen Griffel sich strecken und nun ebenfalls divergierend aus der Blüte hervortreten und durch die von Blüte zu Blüte eilenden, zahlreichen Besucher belegt werden.

Als Besucher beobachtete Herm. Müller: A. Diptera: a) *Muscidae*: 1. *Anthomyia* sp.; 2. *Lucilia silvarum* Mg., sgd.; 3. *Miltogramma* sp., sgd.; 4. *Mosillus arcuatus* Latr., sgd.; 5. *Onesia floralis* R.-D., sgd.; 6. *Pyrellia cadaverina* L., sgd.; 7. *Sarcophaga carnaria* L., sgd. b) *Syrphidae*: 8. *Ascia podagrica* F., sgd. und pfd; 9. *Eristalis aeneus* Scop., w. v.; 10. *E. arbustorum* L., w. v.; 11. *E. nemorum* L., w. v.; 12. *Melithreptus pictus* Mg., w. v.; 13. *M. taeniatus* Mg., w. v.; 14. *Syritta pipiens* L., zahlreich, w. v.; 15. *Syrphus balteatus* Deg., w. v. c) *Tabanidae*: 16. *Chrysops caecutiens* L., sgd. B. Hymenoptera: a) *Apidae*: 17. *Prosopis armillata* Nyl. ♀ ♂, sgd.; 18. *P. brevicornis* Nyl. ♂, sgd.; 19. *P. communis* Nyl. ♀, sgd.; 20. *Sphecodes ephippium* L. ♂, sgd. b) *Evaniidae*: 21. *Gasteruption jaculator* F., sgd. c) *Formicidae*: mehrere Arten. d) *Sphegidae*: 22. *Oxybelus 14 notatus* Jur. ♀ ♂, sgd.; 23. *O. uniglumis* L., sgd. e) *Vespidae*: 24. *Odynerus parietum* L., sgd.; 25. *O. quadrifasciatus* F., sgd.

**369. *G. muralis* L.** In den fleischfarbigen, mit roten Adern versehenen Blüten, deren Durchmesser etwa 5 mm beträgt, entwickeln sich, nach Kirchner (Flora S. 242), gleichfalls zuerst die Antheren der 5 äusseren, dann die der 5 inneren Staubblätter, indem die Staubfäden sich soweit strecken, dass die Staubbeutel aus dem Blüteneingange hervortreten. Sind die Antheren bestäubt, so biegen sich die Staubfäden so weit nach aussen, dass die nimmehr aus der Blüte hervortretenden, divergierenden Griffel nicht von den Antheren berührt werden können und somit spontane Selbstbestäubung verhindert ist. In diesem zweiten (weiblichen) Zustande rollen sich die bis dahin flach ausgebreiteten Kronblätter der Länge nach etwas zusammen, so dass die Blüten jetzt weniger augenfällig sind als im ersten (männlichen) Zustande, mithin in diesem eher von den Insekten bemerkt und besucht werden.

**370. *G. fastigiata* L.** Ausser protandrischen Zwitterblüten beobachtete Schulz (Beitr. II. S. 180) am Kyffhäuser gynomonöische und gynodiöische Pflanzen. Der Pollen ist, nach Warnstorff (Bot. V. Brand. Bd. 37), weiss, rundlich-polyedrisch, zart papillös, 30—37  $\mu$  diam.

Als Besucher beobachtete Loew im botanischen Garten zu Berlin: Hymenoptera: *Apidae*: *Prosopis communis* Nyl. ♀, sgd.

**371. *G. repens* L.** |H. M., Alpenbl. S. 191, 192; Kerner, Pflanzenleben II.; Ludwig, Bot. Centr. 1888; Schulz, Beitr. II. S. 19, 20). — Der



Fig. 45. *Gypsophila repens* L. (Nach Herm. Müller.)

A. Blüte im Anfange des ersten (männlichen) Zustandes. B. Blüte am Ende desselben Zustandes. C. Blüte im zweiten (weiblichen) Zustande. a Antheren. st Narbe. n Nektarium.

Durchmesser der schwach bis ausgeprägt protandrischen, rosenrötlichen Blumen ist zwar kaum 10 mm, doch tritt die Pflanze an steinigem Abhängen in den Alpen zu grösseren Rasen zusammen, so dass sie sehr augenfällig wird. Die Nektarabsonderung ist sehr reichlich. Es findet daher bei günstiger Witterung auch ausgedehnter Insektenbesuch statt, durch den Kreuzung herbeigeführt wird. Bleibt Insektenbesuch aus, so tritt an weniger günstigen Standorten spontane Selbstbestäubung ein. Ludwig beobachtete auch Gynodiöcie, seltener Gynomonöcie.

Als Besucher beobachtete H. Müller in den Alpen besonders Fliegen (14 Arten), einige Hummeln (2) und Falter (5); A. Schulz bemerkte in Tirol

einen ähnlichen Besucherkreis, nämlich Fliegen, Bienen, Falter und auch noch einzelne Käfer.

Mac Leod beobachtete in den Pyrenäen 1 Biene, 13 Fliegen als Besucher. (Bot. Jaarb. III. S. 375, 376.)

**372. *G. perfoliata* L.** Loew beobachtete im botanischen Garten zu Berlin: Diptera: *Syrphidae*: 1. *Eristalis nemorum* L.; 2. *Syritta pipiens* L. als Besucher.

**373. *G. elegans* Bilb.** ist protandrisch und selbstfertil. (Comes, Ult. stud.)

## 94. *Tunica* Scop.

Protandrische oder homogame Blumen mit verborgenem Honig. Zuweilen Gynodiöcie, selten Gynomonöcie.

**374. *T. saxifraga* Scop.** Nach Schulz (Beitr. II. S. 20, 21) ist die Grösse der Zwitterblüten sehr veränderlich: ihr Durchmesser schwankt zwischen 6 und 10 mm, ihre Tiefe zwischen 4 und  $5\frac{1}{2}$  mm. Zuerst entwickeln sich wieder die 5 äusseren, dann die 5 inneren Staubblätter, endlich die Narbe, und zwar letztere so spät, dass Selbstbestäubung fast gänzlich ausgeschlossen ist. Ausser den Zwitterblüten kommen, wie schon Breitenbach (Kosmos 1884) erwähnt, rein weibliche Blumen vor, deren Grösse in den botanischen Gärten zu Marburg und Göttingen gleichfalls sehr variabel ist. Die Nektarabsonderung ist eine sehr reichliche.

Als Besucher beobachtete Schulz bei Bozen zahlreiche Fliegen (30 Arten), kleinere Bienen (etwa ebensoviele) und Schmetterlinge, sowie einzelne Käfer.

Loew beobachtete im botanischen Garten zu Berlin die Biene *Halictus minutissimus* K. ♂, sgd.; Schletterer bei Pola die Apiden: 1. *Anthrena nana* K.; 2. *A. parvula* K.; 3. *Halictus morio* F.

**375. *T. prolifera* Scop.** (*Dianthus prolifer* L.) [Schulz, Beitr. II. S. 21; Kerner, Pflanzenleben II.] — Auch diese Pflanze ist, nach Schulz, wie die vorige gynodiöcisch und gynomonöcisch. Die Zwitterblüten sind homogam (bei Halle und bei Bozen), so dass spontane Selbstbestäubung regelmässig erfolgt. Diese ist allein von Bedeutung, da die kleinen, wenig augenfälligen und wenig honigbereitenden Blumen nur spärlich von Insekten (vereinzelt saugenden Tagfaltern und pollenfressenden Fliegen) besucht werden. Auch ist die Blüthendauer, nach Kerner, nur eine geringe (2 Tage), und zwar sind die Blumen nur von morgens 8 Uhr bis mittags 1 Uhr geöffnet.

## 95. *Dianthus* L.

Meist grosse, oft schön gefärbte, protandrische Blumen, deren Kronblätter plötzlich in einen langen, mit Flügelleisten versehenen Nagel verschmälert sind. Durch den meist mit begrüntem, derben, gegen Hummeleinbruch schützenden Hochblättern (Kelchschuppen) umgebenen Kelch werden die Nägel der Kronblätter zu einer langen Röhre zusammengehalten, in deren Grunde der Nektar abgesondert und geborgen wird. Die Länge und Enge der Röhre ist meist eine solche, dass der Honig nur Faltern, zuweilen nur den langrüsseligsten (Schwärmern)

zugänglich ist. Die Blumen gehören daher zur Klasse F. — Viele Arten sind gynomonöisch oder gynodiöisch.

**376. *D. deltoides* L.,** eine protandrische Tagfalterblume. [H. M. Befr. S. 185, 186; Weit. Beob. II. S. 230; Kirchner, Flora S. 244; Knuth, Bijdragen.] — Die untersten Enden der Staubblätter sind, nach Herm. Müllers Darstellung, mit den Kronblättern zu einem Ringe verwachsen, der den Fruchtknotenstiel umschliesst und an der Innenseite Nektar aussondert. Zu diesem führt nur ein enger, 12—14 mm langer Zugang, da die Kelchröhre eine solche Länge besitzt und dabei nur 2 mm Durchmesser hat. Beim Beginn des Blühens



Fig. 46. *Dianthus deltoides* L. (Nach Herm. Müller.)

1. Blüte im ersten (männlichen) Zustande gerade von oben gesehen. Fünf Staubblätter mit pollenbedeckten Antheren ragen aus der Blüte hervor, zwei mit noch geschlossenen Antheren stehen im Blüteneingange. 2. Stempel am Ende des ersten Blütenzustandes. Alle 10 Antheren sind bereits aufgesprungen, die beiden Griffel sind noch zusammengedreht. 3. Derselbe nebst den Wurzeln der Staub- und Kronblätter (stärker vergrößert). a Honigröhre, c Kronblätter, b Staubfäden. 4. Blüte im zweiten (weiblichen) Zustande, nach Entfernung der Kronblätter, von der Seite gesehen. Die meisten Antheren sind abgefallen, die Griffel haben sich getrennt. 5. Stempel derselben Blüte. Die getrennten Griffel haben ihre schraubenförmige Gestalt behalten, so dass nach allen Seiten hin Narbenpapillen stehen.

wird dieser Zugang durch die eingeschlossnen 5 inneren Staubblätter so verengt, dass er nur für einen Schmetterlingsrüssel passierbar ist. Der Zugang zum Nektar wird durch ein Saftmal auf den rosenroten Kronblättern angedeutet, deren weisslich gefärbte Mitte von einem purpurroten, mit weisslichen Punkten umgebenen Ringe umzogen ist. Von den 10 Staubblättern strecken sich zunächst die 5 äusseren so, dass ihre aufgesprungenen Antheren aus der Blumenkronröhre hervorragen; nach ihrem Verblühen folgen die anderen 5, und nach deren Verstäubung strecken sich die beiden bis dahin zusammengedreht in der Kronröhre verborgnen Griffel so, dass ihre narbentragenden Enden aus der Blüte hervorragen und dadurch den Blüteneingang beherrschen. Indem sie sich auseinanderbreiten, bleiben sie schraubig gedreht, so dass nun ein Schmetterlingsrüssel, von welcher Seite er auch kommen mag, unfehlbar einen Teil der Narbenpapillen berühren und, falls der Falter von einer jüngeren Blüte kam, Fremdbestäubung bewirken muss.

Als Besucher sahen Herm. Müller (1) in Westfalen und ich (!) in Schleswig-Holstein: Lepidoptera: a) *Bombyces*: 1. *Gnophria quadra* L., sgd. (?) (1). b) *Tineidae*:



2. *Nemotois metallicus* Poda (1). c) *Rhopalocera*: 3. *Hesperia lineola* O., sgd., sehr häufig (1); 4. *H. thomas* Hfn., sgd. (1); 5. *Lycaena icarus* Rott., sgd. (? 1); 6. *Pieris napi* L., sgd. (1); 7. *P. rapae* L., sgd. (1); 8. *P. sp.*, sgd. (?); 9. *Polyommatus phlaeas* L., sgd. (?); 10. *Rhodocera rhamnii* L.; sgd. (?); 11. *Epinephele janira* L. (1).

Als unnützen Blumenbesucher bemerkte ich in Thüringen die kleine Biene *Halictus morio* F. ♀, vergebl. zu saugen versuchend, dann psd.

Loew beobachtete in Schlesien (Beiträge S. 35): A. Diptera: *Syrphidae*: 1. *Volucella bombylans* L., zu saugen versuchend. B. Lepidoptera: *Rhopalocera*: 2. *Argynnis pandora* S. V., sgd.; 3. *Pieris brassicae* L.; 4. *Rhodocera rhamnii* L., sgd.

**377. *D. superbus* L.**, eine protandrische Tagschwärmerblume. [Sprengel, S. 248; H. M., Alpenbl. S. 202—204.] — Die Einrichtung der duftenden, mit zierlich zerschlitzten Kronblättern geschmückten, roten Blumen stimmt, mit derjenigen der vorigen Art überein, doch ist die Bergung des Honigs eine so tiefe (20—25 mm) und der Zugang zu demselben so eng, dass selbst Tag-

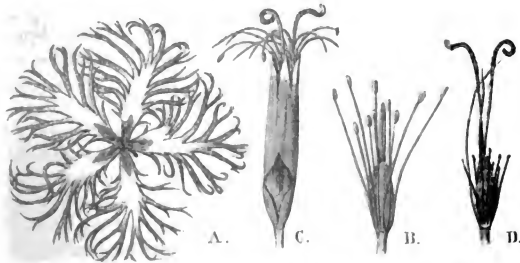

Fig. 47. *Dianthus superbus* L. (Nach Herm. Müller.)

A. Zweigeschlechtige Blüte im ersten (männlichen) Zustande, gerade von oben gesehen. (Nat. Gr.) B. Staub- und Fruchtblätter in demselben Zustande, von der Seite gesehen. C. Dieselbe im zweiten (weiblichen) Zustande. (2:1.) D. Geschlechtsorgane einer rein weiblichen Blüte, 8 Staubblätter mit winzigen Antherenresten sind nur so lang wie der Fruchtknoten, 2 Staubblätter ohne jegliche Antheren sind doppelt so lang.

falter nicht zu ihm gelangen können, sondern nur Tagschwärmer (*Macroglossa*-Arten). Auch hier ist Selbstbestäubung ausgeschlossen. Ausser den zwitterigen Blüten sind selten auch weibliche beobachtet, die jedoch kleiner als erstere sind. — Nach Schulz besitzt auch die im Riesengebirge vorkommende grossblütige Form *grandiflora* Tausch viel kleinere weibliche Blüten.

Warnstorf (Bot. V. Brand. Bd. 38) konnte bei Ruppin folgende Formen unterscheiden:

1. Grossblütige Form. Kronendurchmesser etwa 6 cm, Filamente der Staubblätter stets sämtlich ausgebildet, nur ein grösserer oder kleinerer Teil der Antheren abortierend und bräunlich.

2. Mittelblütige Form. Kronendurchmesser etwa 4 cm, sämtliche Staubblätter ausgebildet, daher sämtliche Blüten zwitterig. — Häufig tritt Nr. 1 auch mit einzelnen mittelgrossen zwitterigen Blüten auf.

Beiderlei Blüten sehr stark protandrisch, die Staubblätter entwickeln sich nach und nach und ragen zuletzt weit aus der etwa 23—25 mm langen Kelchröhre heraus. Die Antheren sind weisslich, intrors und führen nach dem Verstäuben des Pollens eine Drehung von 90° aus, so dass die fast flach ausgebreiteten Fächer rechtwinkelig zum Staubfaden gestellt sind. Pollen weiss, dodekaëdrisch, warzig, durchschnittlich 50  $\mu$  diam. messend.

3. Kleinblütige Form. Kronendurchmesser nur etwa 3 cm und sämtliche Staubblätter bis auf kleine Rudimente am Grunde der Kelchröhre fehlschlagend, daher diese Blüten weiblich. Diese weiblichen Stöcke sind bei Ruppın selten.

Die zerschlitzte Platte sämtlicher Blüten ist entweder hell- bis dunkelviolett oder rein weiss; im ersteren Falle ist der am Grunde der Platte befindliche Fleck schmutzig grün und mit langen purpurnen Haaren besetzt, während die übrigen Teile der Platte mit sehr kurzen violetten Härchen bedeckt sind; im letzteren Falle erscheint der erwähnte Fleck an der Basis der Platte schön hellgrün und ist mit ungefärbten, hyalinen Haaren, ebenso wie der übrige Teil der Platte bedeckt. Auffallend ist hierbei noch, dass diese weissblütigen Individuen sich von daneben wachsenden dunkelblütigen Exemplaren schon von weitem durch die bleichgrüne Färbung ihrer Stengel, Äste, Blätter und Kelche auszeichnen. (Warnstorf.)

**378. D. Armeria L.** [Kirchner, Flora S. 245; Schulz, Beitr. II. S. 21.] — Wenn, nach Kirchner, die Blüteneinrichtung im wesentlichen auch mit derjenigen von *D. deltoides* übereinstimmt, so ist doch wegen der Unscheinbarkeit der Blumen spontane Selbstbestäubung möglich, indem die Griffel schon entwickelt sind, wenn die Antheren der äusseren Staubblätter noch mit Pollen versehen sind. Die Blumenkrone ist hochrot mit helleren Punkten; ihr Durchmesser beträgt 13 mm, ihre Röhre ist 15 mm lang und kaum 2 mm weit. Ausser den Zwitterblüten giebt es Blumen, in denen ein Staubblattkreis verkümmert ist. Ausserdem kommen rein weibliche Blumen vor, in welchen die gelben Antheren in der Kronröhre eingeschlossen bleiben und sich nicht öffnen. Die Pflanze ist also gynodiöcisch und gynomonöcisch.

Der Insektenbesuch ist nach Beobachtungen von A. Schulz nur ein sehr spärlicher; es wurde nur ein Falter (*Vanessa urticae*) gesehen.

**379. D. Carthusianorum L.**, eine protandrische Tagfalterblume. [Sprengel, S. 250, 251; H. M., Befr. S. 186, 187; Weit. Beob. II. S. 230; Schulz, Beitr. I. S. 5; Knuth, Ndr. Ins. S. 36—37, 150—151; Bijdragen.] — Die Blüteneinrichtung stimmt mit derjenigen von *D. deltoides* überein. Ausser den Zwitterblüten kommen auch weibliche Blumen vor; die Pflanze ist gynodiöcisch, seltener gynomonöcisch.

Warnstorf (Bot. V. Brand. Bd. 37) unterschied bei Ruppın grosse und kleine Blüten. Erstere sind androdynamisch-protandrisch. Antheren zur Zeit der Pollenreife die Griffel weit überragend, lila. Pollen gross, rund, zart netzwarzig, 44—50  $\mu$  diam. Kleinere Blüten unvollkommen zwittrig. Staubgefässe zur Zeit der Narbenreife viel kürzer als die Griffel, mit kleineren gelblichen Antheren, ihre Pollenzellen polyedrisch, höchstens bis 31  $\mu$  diam., papillös.

Als Besucher sah ich auf den nordfriesischen Inseln Falter, sowie als unbefugene Gäste kleine Bienen, sowie einzelne Fliegen, Käfer und Schrecken.

Herm. Müller (1) und ich (!) beobachteten in Mitteldeutschland folgende Besucher: Lepidoptera: a) *Noctuae*: 1. *Plusia gamma* L. (!, 1), häufig, sgd. b) *Rhopalocera*: 2. *Coenonympha arcania* L. (1), sgd.; 3. *Colias hyale* L. (!), 4. *Hesperia* sp. (1), wiederholt; 5. *H. lineola* O. (1), sgd., sehr häufig; 6. *H. silvanus* Esp. (1), w. v.; 7. *Melanargia galathea* L. (1), sgd.; 8. *Polyommatus phlaeas* L. (!, 1); 9. *Rhodocera rhamni* L. (!, 1), zahlreich; 10. *Syrichthys malvae* L. (1), sgd., häufig. c) *Sphinges*: 11. *Macroglossa stellatarum* L. (1); 12. *Zygaena carniolica* Scop. (1); 13. *Z. lonicerae* Esp. (1), sgd., häufig; 14. *Z. pilosellae* Esp. (!, 1), w. v.; 15. *Z. trifolii* Esp. (!), wie vor. Sämtl. sgd.

Als unnütze Blumenbesucher bemerkte H. M. noch einige Käfer: *Oedemera podagrariae* L., *Danacea pallipes* Pz. und *Spermophagus cardui* Stev.; Rössler bemerkte bei Wiesbaden 2 saugende Falter: *Ino geryon* Hüb. und *Dianthoecia compta* F.

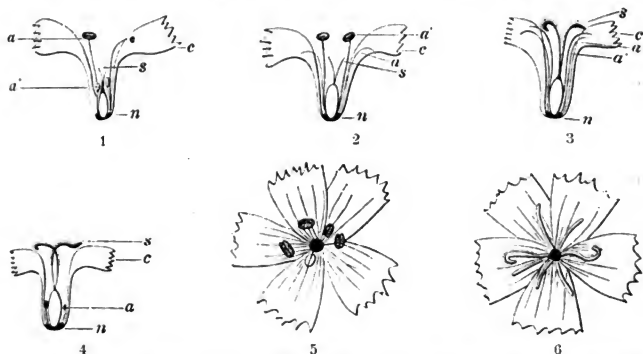

Fig. 48. *Dianthus Carthusianorum* L. (Natürliche Grösse nach Entfernung von Kelch und 3 Blumenkronblättern, halbschemmatisch. Nach der Natur.)

1 a Zwei Staubblätter des äusseren Kreises, das eine mit Pollen, das andere bereits verblüht. a' Zwei verschieden lange Staubblätter des inneren Kreises. s Narbe (unentwickelt). c Zwei Blumenkronblätter. n Honigdrüsen. 2 a Zwei verblühte Staubblätter des äusseren Kreises. a' Zwei reife Staubblätter des inneren Kreises. s, c, n wie in 1. 3 a und a' verblühte Staubblätter des äusseren bez. inneren Kreises. s Entwickelte Narben. c und n wie in 1. 4 Form mit verkümmerten Staubblättern. 5 Blüte im ersten (männlichen) Zustande von oben. 6 Blüte im zweiten (weiblichen) Zustande von oben.

### 380. *D. chinensis* L., eine protandrische Falterblume.

H. Müller sah an Exemplaren in seinem Garten Nachtfalter (*Plusia gamma* L., *Agrotis pronuba* L., *Brotolomia meticulosa* L.) als Besucher.

381. *D. barbatus* L., eine protandrische Tagfalterblume. [Sprengel, S. 251.]

Als Besucher beobachtete ich in Gärten, sowohl auf der Insel Föhr als auch auf Helgoland *Macroglossa stellatarum* L.; auf letzterer Insel auch einige Tagfalter (*Pieris brassicae* L. und *Vanessa urticae* L.), sämtlich sgd.

382. *D. silvestris* Wulfen, eine protandrische Tagfalterblume. [H. M., Alpenblumen S. 204, 205; Schulz, Beitr. II. S. 22 und 23.] — Die duftenden, rosenfarbenen Blüten breiten sich zu einer Scheibe von 25—35 mm

Durchmesser aus. Der Honig ist so tief (nach Schulz sogar 18—25 mm) geborgen, dass er an der Grenze der Erreichbarkeit für Tagfalter steht, indem, nach Müller, eine Rüssellänge von 18—20 mm erforderlich ist. Sonst stimmt die Blüteneinrichtung mit derjenigen von *D. deltoides* u. s. w. überein. Als Besucher ist *Macroglossa stellatarum* L. sowohl von Müller im Suldenthal als auch von Schulz bei Bozen beobachtet. Die Pflanze ist nach letzterem auch gynodiöcisch, seltener gynomonöcisch.

**383. *D. atrorubens* All.**, eine protandrische Tagfalterblume. Die dunkelroten Kronblätter sind mit dunkleren Haaren und Punkten versehen. Der Honig wird nach Müller 13—15, nach Schulz 10—17 mm tief geborgen, ist also vielen Tagfaltern zugänglich. Ausser ausgeprägt protandrischen Zwitterblüten beobachtete Schulz einzelne weibliche Blüten, und zwar Gynodiöcie, seltener Gynomonöcie.

Als Besucher sah H. Müller in den Alpen Tagfalter (4 Arten saugend) und *Zygaena minos* W. V. (= *Z. pilosellae* Esp.) vergebens den Nektar zu erlangen suchend: A. Schulz (Beitr. II. S. 22) beobachtete in Tirol (bei Bozen) 2 Falterarten.

**384. *D. arenarius* L.**, eine protandrische Nachtschwärmerblume (?). — Die Blüteneinrichtung ist von Kirchner (Beiträge S. 18) nach Gartenexemplaren beschrieben. Der Kelch ist 16 mm lang und nur  $2\frac{1}{2}$ —3 mm weit. Er umschliesst die Nägel der weissen Kronblätter eng, die ihn noch um 9 mm überragen. Diese tiefe Borgung des Honigs und die weisse Blütenfarbe lassen den Schluss zu, dass die Blume von Nachtschwärmern befruchtet wird. Die Reihenfolge in der Entwicklung der Staub- und Fruchtblätter ist die gewöhnliche.

**385. *D. monspessulanus* L.**, eine Falterblume. — In den fleischfarbigen oder weissen Blumen, deren Durchmesser zwischen 25 und 35 mm schwankt, wird nach Schulz (Beitr. II. S. 23), der Nektar 14—25 mm tief geborgen. Die Entwicklungsfolge der Staub- und Fruchtblätter ist dieselbe wie bei den übrigen Arten. Als Besucher beobachteten A. Schulz (bei Bozen) und auch G. E. Mattei (*I lepidotteri e la dicogamia*, 1888. S. 16) *Macroglossa stellatarum* L., dessen 25—28 mm langer Rüssel den Nektar bequem auszusaugen vermag. In den Pyrenäen (B. Jaarb. III. S. 377) beobachtete MacLeod den normalen Besucher nicht, sondern nur einen Blumenkäfer. — Bei Bozen beobachtete Schulz auch weibliche Blüten, deren Durchmesser auf 8 mm herabsinken kann.

**386. *D. caryophyllus* L.** ist nach Darwin selbststeril.

**387. *D. neglectus* Loisl.** Die Blüten sind, nach Kerner, zwar protandrisch, doch ist gegen Ende der Blütezeit spontane Selbstbestäubung möglich. Sie sind vormittags und nachmittags zwischen 6 und 7 Uhr geöffnet.

**388. *D. glacialis* L.** Nach Kerner ist in den anfangs protandrischen Blumen später spontane Selbstbestäubung möglich. Die Pflanze ist auch gynodiöcisch.

**389. *D. caesius* Sm.** Die Einrichtung der rosa gefärbten, stark nach Nelken duftenden Blüten stimmt, nach Kirchner (Beitr. S. 17, 18), ganz mit derjenigen von *D. silvestris* überein. Ausser den protandrischen Zwitterblüten

kommen (bei Überlingen) auf besonderen Stöcken weibliche Blüten von derselben Grösse wie erstere vor.

**390. *D. Seguieri* Villars.** Ausser den protandrischen Zwitterblüten beobachtete Schulz weibliche Blüten, die mit ersteren auf demselben Stocke oder auf verschiedenen auftraten.

**391. *D. plumarius* L.** [Knuth, Weit. Beob. S. 231] sah ich in Gärten auf der Insel Föhr von *Bombus hortorum* L. ♀ (sgd.) besucht.

## 96. *Saponaria* L.

Ausgeprägt protandrische Falterblumen. Kronblätter plötzlich einen langen mit Flügelleisten versehenen Nagel verschmälert. Durch den etwas bauchigen, nicht von Hochblättern umgebenen Kelch werden die Nägel der Kronblätter zu einer langen, den Honig bergenden Röhre zusammengehalten, die nach oben noch durch ein am Grunde der Platte eines jeden Kronblattes befindliches, zweispitzes Krönchen verlängert wird. — Zuweilen Gynomonöcie und Gynodiöcie.

**392. *S. officinalis* L.,** eine protandrische Schwärmerblume. [Sprengel, S. 248; H. M., Befr. S. 187, 188; Weit. Beob. II. S. 232; MacLeod, Pyreneenbl. S. 101; B. Jaarb. VI. S. 151—153; Kirchner, Flora S. 246; Knuth, Nordfr. Ins. S. 37, 38, 151; Schulz, Beitr. I. S. 6]. — Die weissen oder hellfleischfarbigen Kronblätter haben kein Saftmal; der Duft der Blumen tritt am Abend besonders stark auf. Der Nektar wird im Grunde der 18—21 mm langen Kelchröhre ausgesondert und geborgen; dieselbe wird durch das Krönchen der Kronblätter noch um einige mm verlängert, so dass der Honig nur sehr langrüsseligen Schmetterlingen erreichbar ist. Von den 10 Staubblättern kommen zuerst die 5 des äusseren Kreises aus der Blüte hervor und öffnen ihre Antheren über dem Blüteneingange; nachdem sie den Pollen verloren haben, spreizen sie auseinander und machen den Blüteneingang für die inneren Staubblätter frei, nach deren Verstäuben die 2 Griffel hervordringen und ihre Narben in der Höhe auseinanderspreizen, die vorher die Antheren inne gehabt hatten. Selbstbestäubung ist daher ausgeschlossen. Die Pflanze ist auch gynodiöcisch, seltener gynomonöcisch.

Besucher und Befruchter sind in erster Linie Schwärmer (*Sphinx* und *Macroglossa*). Herr Müller sah *Sphinx ligustri* L., sgd.; ich in Kieler Gärten *Macroglossa stellatarum* L. Denselben Schwärmer beobachtete MacLeod sehr zahlreich in den Pyrenäen, ebenso *Sphinx convolvuli* L.; ein einziger Windenschwärmer besuchte 29 Blumen in 2 Minuten. Kerner beobachtete Noktuiden aus den Gattungen *Dianthoecia* und *Mainestra*. Tagfalter können wegen der Kürze ihres Rüssels den Nektar nicht ausbeuten; so beobachtete ich auf den nordfriesischen Inseln *Vanessa io* L., vergeblich zu saugen versuchend. Ebenso vermochte die Honigbiene nicht Honig zu erlangen. Ausserdem sah ich dort pollenfressende Schwebfliegen und *Lucia caesar* L. Buddeberg fand als unberufenen Gast eine kleine Biene (*Haliectus morio* F. ♀) psd. auf den Blüten.

H. de Vries (Ned. Kruidk. Arch. 1877) beobachtete in den Niederlanden 1 Hummel, *Bombus terrester* L. ♀, als Besucher wohl nur psd.

**393. *S. ocyroides* L.,** eine protandrische Falterblume. Die Entwickelungsfolge der Staub- und Fruchtblätter ist, nach H. Müller (Alpenblumen S. 200, 201), dieselbe wie bei den bisher betrachteten Silenaceen; spon-

tane Selbstbestäubung ist ausnahmsweise im Notfalle möglich. Abweichend ist, dass sich jedes der fünf äusseren Staubblätter an seinem Grunde in einen fleischigen, rötlich gefärbten, wohl den Nektar absondernden Anhang erweitert. — Ausser den protandrischen Zwitterblumen finden sich auch rein weibliche und selten auch rein männliche Blüten: die Pflanze ist, nach Hildebrand (Geschl. S. 11), gynodiöcisch, gynomonöcisch, androdiöcisch, andromonöcisch, selbst trimonöcisch ( $\varnothing = \sigma > \varnothing$ ).

Als Besucher und Befruchter beobachtete H. Müller in den Alpen zahlreiche Schmetterlinge (mehr als 30 Arten), sowie einige nur mit Anstrengung zum Honig gelangende Hummeln (3 Arten) und Bombyliden (2 Arten); A. Schulz (Beitr. II. S. 24—26) beobachtete in Südtirol gleichfalls Schmetterlinge in überwiegender Zahl (35 Arten), einzelne saugende Hummeln und pollenfressende Fliegen. Recht häufig fand dieser Forscher die Blüten durch *Bombus mastrucatus* Gerst., seltener durch *B. terrester* L. am Kelch abgebissen und so des Nektars beraubt.

### 97. *Vaccaria Medicus.*

Protandrische bis homogame bis schwach protogynische Falterblumen. Kelch (zum Schutz gegen Einbruch durch Hummeln) bauchig, scharf fünfkantig, fast geflügelt, am Grunde ohne Hochblätter; Kronblätter genagelt, ohne Krönchen, mit Flügelleisten am Nagel. Zuweilen Gynomonöcie und Gynodiöcie.

**394. *V. parviflora* Moench**, eine Tagfalterblume. (*Saponaria Vaccaria* L.). [H. M., Weit. Beob. II. S. 231, 232; Schulz, Beitr. II. S. 23, 24; Kirchner, Flora S. 247.] — Nach H. Müller ist die bauchige Erweiterung des Kelches so stark, dass derselbe unter seiner Mitte 7 mm Durchmesser erreicht. Seine bauchig erweiterte Fläche faltet sich zwischen den scharf hervortretenden Längsrippen tief ein. Dadurch wird der Schutz gegen Raubhummeln (z. B. *Bombus terrester*) wirksamer, da dieselben in den Falten nicht anzubeissen vermögen; und wenn sie die hervorstehenden Kanten anbeissen, können sie wohl kaum zum Honig gelangen. Durch die Falten werden ausserdem die Nägel der fleischfarbigen bis rosenroten Kronblätter eng zusammengehalten. Die Kelchröhre verengt sich oben, so dass sie durch die Kron-, Staub- und Fruchtblätter fast geschlossen wird und nur für einen Schmetterlingsrüssel zugänglich ist. Der Nektar wird im Grunde des Kelches 15—18 mm tief in geringer Menge abgesondert. Die Entwicklungsfolge der Staub- und Fruchtblätter ist zuweilen eine schwach protogynische, manchmal ist sie auch protandrisch, öfters sind die Blüten auch homogam. Spontane Selbstbestäubung ist immer möglich. Sie kommt nach Kerner durch Heranwachsen der Staubblätter zu stande. Auf solche ist die Blume wegen ihrer geringen Augenfälligkeit auch angewiesen, doch ist zu Anfang der Blütezeit Fremdbestäubung bei Insektenbesuch gesichert. Ausser den Zwitterblüten sind auch weibliche Blüten beobachtet; die Pflanze ist gynomonöcisch und gynodiöcisch.

Als Besucher sah Schulz im östlichen Westfalen Schmetterlinge (Weisslinge, besonders *Pieris brassicae* L.).

### 98. *Cucubalus* Tourn.

Der bauchig-glockige Kelch schliesst Einbruch durch Hummeln aus; Kronblätter allmählich in den langen Nagel übergehend.

**395. *C. baccifer* L.** Nach Schulz (Beitr. II. S. 181) sind die Zwitterblüten protandrisch. Ausser solchen kommen in geringer Zahl auch weibliche Blüten auf denselben oder auf verschiedenen Stöcken vor.

### 99. *Silene* L.

Protandrische bis homogame bis protogynische Blumen, deren Nektar in sehr verschiedener Weise geborgen ist. Der Kelch ist röhrig bis bauchig; in letzterem Falle bildet er ein Schutzmittel gegen den Einbruch honigraubender Hummeln. Die Kronblätter besitzen zuweilen ein Krönchen; sie sind langhenagelt, und zwar werden die Nägel durch den Kelch vielfach so fest zusammengehalten, dass der Zugang zu dem im Blütengrunde abgesonderten Nektar nur Faltern zugänglich ist, also zahlreiche Arten dieser Gattung zur Blumenklasse **F** gehören. Bei anderen Arten ist der Nektar auch langrüsseligen Bienen bequem zugänglich, so dass sie zur Blumenklasse **H** zu rechnen sind. Vielfach ist der Honig noch weniger geborgen, so dass dann die Blumen der Klasse **B** entsprechen. Eine Art (*S. Otites*) ist sogar der Bestäubung durch den Wind vorzugsweise angepasst. Häufig Gynomonöcie und Gynodiöcie.

Nach Rohrbach (Monogr. d. Gatt. *Silene*, Leipzig 1868, S. 41—43) sind folgende Arten ausschliesslich der Selbstbestäubung unterworfen: *S. antirrhina* L., *S. apetala* W., *S. cerastoides* L., *S. clandestina* Jacq., *S. gallica* L., *S. hirsuta* L., *S. inaperta* L., *S. longicaulis* Pourr., *S. tridentata* Desf.

Batalin beobachtete an folgenden *Silene*-Arten kleistogame Blüten: *S. vilipensa* Knze., *S. hirsuta* Lag., *S. gallica* L., *S. cerastoides* L., *S. tridentata* Desf., *S. clandestina* Jacq., *S. longicaulis* Pourr., *S. apetala* W., *S. inaperta* L., *S. antirrhina* L.

**396. *S. inflata* Smith** (*S. vulgaris* Geke.), eine protandrisch-triöcische Falter- und Hummelblume (?). [Axell, n. a. O. S. 46; H. M., Alpenbl. S. 198, 199; Kerner, Pflanzenleben II.; Kirchner, Flora S. 248; A. Schulz, Beitr. I. S. 9, 10; Mac Leod, B. Jaarb. III. S. 374—375; VI. S. 154; Knuth, Ndrf. Ins. S. 38, 39, 151; Weit. Beob. S. 231; Warnstorf, Bot. V. Brand. Bd. 38.] — Die weissen, zweilappigen Kronblätter besitzen kein Saftmal. Der Nektar ist 10—12 mm tief geborgen, doch ist der Blüteneingang nicht allzu stark verengt, so dass auch ein Hummelrüssel in denselben einzudringen vermag. Die männlichen und die zweigeschlechtigen Blüten sind grossblumiger als die weiblichen; letztere und die männlichen besitzen die Überreste des anderen Geschlechts. Die Zwitterblüten sind protandrisch und besitzen die Möglichkeit spontaner Selbstbestäubung. Der aufgeblasene Kelch erweist sich nicht immer als ein wirksames Schutzmittel gegen den Einbruch honigraubender Hummeln, da es *Bombus terrester* und *B. mastrucatus* zuweilen (nicht immer, wie Mac Leod in den Pyrenäen beobachtete) gelingt, den Nektar durch in den Kelch gebissene Löcher zu rauben.

Die Geschlechterverteilung ist, nach Schulz, bei dieser Art eine fünffache: es kommen rein zwittrige, rein männliche, rein weibliche, gynomonöcische und andromonöcische Pflanzen vor. Die Verteilung dieser Formen ist eine sehr ver-

schiedene; stellenweise scheinen die männlichen Stöcke ganz zu fehlen oder doch seltener zu sein als die weiblichen.

Die Besucher und Befruchter sind teils saugende Schmetterlinge (meist Nachtfalter), teils saugende Hummeln. Ich sah auf den nordfriesischen Inseln 2 Falter (*Plusia gamma* L. und *Epinephele janira* L.) und 1 Hummel (*Bombus lapidarius* L.); Kerner beobachtete in Tirol Nektuiden (*Dianthoecia* und *Mamestra*); Loew in Niederschlesien (Beiträge S. 28): *Bombus agrorum* F. ♀, sgd.; Rössler bei Wiesbaden den Falter *Dianthoecia nana* Rott. sgd.; H. Müller in den Alpen Falter (2 Nacht- und 3 Tagfalter) und Hummeln (7 Arten); MacLeod in den Pyrenäen 3 Hummelarten, eine Wespe, einen *Bombylius* (saugend auf der Blüte sitzend!), eine pollenfressende Fliege (Muscide), keinen Falter; Lindman auf dem Hardangerfjord eine Hummel, einen Falter und eine Fliege; Warnstorf sah in Brandenburg als nutzlose Besucher zahlreiche Ameisen.

In Dumfriesshire (Schottland) (Scott-Elliott, Flora S. 23) sind 1 Empide, zahlreiche Musciden und Schwebfliegen als Besucher beobachtet.

**397. *S. nutans* L.**, eine protandrische Nachtfalterblume. [Sprengel, S. 252; Ricea, Atti XIV. 3; H. M., Alpenbl. S. 197, 198; Kerner, Pflanzenleben II.; Schulz, Beitr. I. S. 6, 7; Kirchner, Flora S. 248; Knuth, Ndr. Ins. S. 40, 41.] — Die schmutzig weissen, saftmallosen, nachts hyacinthenartig duftenden Blumen bergen den Honig 13—14 mm tief. Sie entfalten nach Kerner (in Tirol) in drei auf einander folgenden Nächten ihre Staub- und Fruchtblätter. Die Zwitterblüten treten am häufigsten auf; sie sind ausgeprägt protandrisch: in der ersten Nacht entwickeln sich die Antheren des äusseren Staubblattkreises, in der zweiten die des inneren, in der dritten die Narben. Selbstbestäubung ist also ausgeschlossen. Am Tage sind die Blüten geschlossen und duftlos. Ausser den zweigeschlechtigen Blüten sind männliche und weibliche beobachtet: die Pflanze ist gynomonöisch und gynodiöisch, andromonöisch und androdiöisch. Die weiblichen Blüten sind kleiner als die anderen, doch kommt auch eine kleinblütige Zwitterform vor. Die Antheren sind weit vorge Streckt und die Narbenpapillen sind lang; in diesem Umstande will Schulz eine Andeutung von Windbestäubung erkennen. Dieser Forscher fand die Angaben Kerners sowohl bei Halle und in Thüringen, als auch in Tirol und Norditalien nur in wenigen Punkten bestätigt; er fand vielmehr, dass die Entwicklung der Staub- und Fruchtblätter zu jeder Zeit stattfindet und dass auch der zeitliche Abstand zwischen den drei Entwicklungsstadien kein so gleichmässiger ist, wie Kerner angiebt. Ebenso fand Schulz die Angabe Kerners, dass die Kronblätter sich stets bei Tage einrollen und dadurch die Blüten ganz unscheinbar werden, bei weitem nicht immer bestätigt, da in höher gelegenen Gegenden (2000—2200 m ü. M.) die Einrollung nur an sehr sonnigen Standorten und nur während der Mittagsstunden eintritt. Die von mir auf Sylt und auch später im Garten der Ober-Realschule zu Kiel untersuchten Pflanzen entsprachen den Angaben Kerners: sie sahen am Tage wie verwelkt aus und waren völlig duftlos; mit dem Eintritt der Dämmerung wurden ihre Kronblätter straff, und die Blüten hauchten einen starken Hyacinthenduft aus. Blütengäste ich leider nicht wahrgenommen.

Als Besucher sind Eulen (*Dianthoecia* und *Mamestra*) beobachtet, welche, nach Kerner ihre Eier in die Blüten legen und, nach Buchanan White (Bot. Jb. 1873. I.



S. 377), in einem ähnlichen Verhältnis zu *Silene* stehen, wie die Yuccamotte zur Yuccapflanze. (Vergl. Bd. I. S. 125.)

Rössler beobachtete bei Wiesbaden folgende Falter: 1. *Cidaria hydrata* Tr.; 2. *Dianthoecia albimacula* Bkh.; 3. *Cucullia chamomillae* Schiff.; H. Müller in den Alpen 3 Falterarten (2 Tag-, 1 Nachtfalter) und 3 Hummelarten, von denen 2 den Nektar durch Einbruch gewannen; Loew am Comersee (Beiträge S. 63): *Bombus hortorum* L. ♀, sgd.; Frey den Falter *Pterogon proserpina* Pall.; Schulz Tag- und Nachtfalter und Hummeln, von denen einige den Honig durch Einbruch erlangten.

**398. *S. dichotoma* Ehrhart.** Die weissen Blüten sind protandrisch. Gynodiöcie wurde von Warming in Dänemark und von Kirchner in Württemberg beobachtet.

**399. *S. Armeria* L.** Die rosenroten Blüten sind, nach Mac Leod, ausgezeichnet protandrisch. Die Kronröhre ist 16—18 mm lang, der Nektar nur Faltern zugänglich.

Ausser den Zwitterblüten sind von Breitenbach (Kosmos 1884) in den bot. Gärten zu Marburg und Göttingen auch weibliche Blüten auf besonderen Stöcken beobachtet.

Als Besucher sind in Belgien von Mac Leod auch am Tage fliegende Sphingiden (*Macroglossa*) und Nachtfalter (*Plusia*) beobachtet.

Gegen ankriechende Tiere (Ameisen) sind die Blüten durch klebrige obere Internodien geschützt.

**400. *S. longiflora* Ehrhart.** Die weissen, nachts nach Hyacinthien duftenden Blumen öffnen sich zwischen 8 und 9 Uhr abends; sie werden von Nachtschmetterlingen besucht und befruchtet (Kerner). Auch

**401. *S. viridiflora* L.** duftet, nach demselben Forscher, nachts nach Hyacinthen, erscheint daher gleichfalls Nachtfaltern angepasst.

Schletterer beobachtete bei Pola die Furchenbiene *Halictus patellatus* Mor.

**402. *S. Otites* Smith.** [H. M., Weit. Beob. II. S. 234; Schulz, Beitr. I. S. 78; Verhoeff, Norderney; Knuth, Ndrf. Ins. S. 39, 40, 151; Weit. Beob. S. 232.] — Die Pflanze ist fast diöcisch (auf der Insel Röm durchaus); die männlichen Blüten sind weit zahlreicher als die weiblichen; ausserdem kommen hin und wieder zweigeschlechtige Blüten vor. Aus dem 4 mm langen Kelche ragen die Kronblätter nur 2—3 mm weit hervor, doch bleiben die der weiblichen Blüten an manchen Standorten fast im Kelche verborgen. Die Honigabsonderung und -Bergung geschieht im Blütengrunde. Die Nektarien der männlichen Blüten secernieren in Mittelddeutschland nicht; die der weiblichen Blüten sind hier wegen des festen Anschlusses von Kelch und Fruchtknoten für Insekten auf normalem Wege nicht erreichbar (Schulz). Auf der nordfriesischen Insel Röm und in Tirol sondern jedoch beide Blütenformen Honig ab, der auch den Insekten zugänglich ist und von ihnen auch ausgebeutet wird. Es scheint daher, als ob die Blüten teils wind-, teils insektenblütig sind. Von den 10 Staubblättern der männlichen Blüten entwickeln sich erst die fünf des äusseren Kreises und strecken sich dabei 3—4 mm weit aus der Kelchröhre hervor; alsdann werden sie von den fünf des inneren Kreises abgelöst. In den weiblichen Blüten ragen die Narben gleichfalls einige mm aus der

Blüte hervor. Dass auch bei diesen honigabsondernden Blumen die Übertragung des Pollens durch den Wind als die eigentliche Bestäubungsart anzusehen ist, geht daraus hervor, dass trotz des äusserst geringen Insektenbesuches, den ich auf der Insel Röm beobachtete, dort keine weibliche Blüte unbefruchtet blieb. Das starke Überwiegen der männlichen Stöcke bestätigt dies. — Die Zwitterblüten sind ausgeprägt protandrisch.

Als Besucher beobachtete ich auf den nordfriesischen Inseln 4 honigsaugende Falter (*Epinephele janira* L., *Coenonympha pamphilus* L., *Plusia gamma* L., *Zygaena filipendulae* L.) und einige Hemipteren (vergeblich nach Honig suchend); Verhoeff auf Norderney *Plusia gamma* L., sgd.; H. Müller bei Kitzingen saugende Grabwespen (*Cerceris variabilis* Schrk. ♀ ♂ und *Philantus triangulum* F. ♂).

Die Pflanze ist meist durch einen klebrigen Stengel gegen ankriechende Insekten geschützt.

#### 403. *S. gallica* L.

Als Besucher beobachtete Buddeberg (H. M., Weit. Beob. II. S. 235) eine kleine pollensammelnde Biene: *Halictus smeammanellus* K. ♀.

404. *S. Saxifraga* L. [*S. petraea* W. K.] In den Blüten sind, nach Lalanne (Bot. Jb. 1888 I. S. 563), teils die Fruchtknoten, teils die Antheren verkümmert. Kerner bezeichnet die Pflanze als triöcisich mit stark protandrischen Zwitterblüten. Da die Blüten, nach Kerner, erst abends zwischen 8 und 9 Uhr sich öffnen, so wird die Blume offenbar von Nachtschmetterlingen besucht.

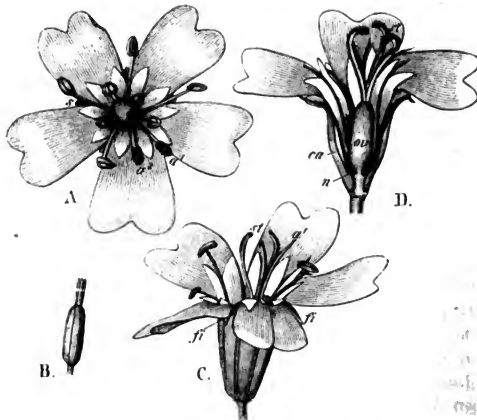

Fig. 49. *Silene rupestris* L. (Nach Herm. Müller.)

A. Blüte im ersten (männlichen) Zustande. B. Stempel derselben Blüte mit noch zusammengelegten Griffeln und unentwickelten Narben. C. Blüte im zweiten (zwitterigen) Zustande. D. Blüte im dritten (weiblichen) Zustande.

405. *S. rupestris* L. [H. M., Alpenblumen, S. 193. 194; Schulz, Beitr. II. S. 29. 30.] — Die Zwitterblüten sind protandrisch, doch scheint die Möglich-

keit spontaner Selbstbestäubung nicht ausgeschlossen. Die von Warming im skandinavischen Hochgebirge beobachteten Pflanzen waren gleichfalls stark protandrisch, ebenso die von Schulz in Tirol untersuchten. Dieser bezeichnet die Pflanze als gynodiöcisch, selten gynomonöcisch, sehr selten androdiöcisch oder andromonöcisch.

Als Besucher beobachtete Loew in der Schweiz (Beiträge S 60): Diptera: *Bombyliidae*: 1. *Argyromoeba sinuata* Fall.; 2. *Bombylius minor* L.; H. Müller bemerkte dort zahlreiche Falter, besonders Noctuiden und Fliegen, sowie einige Bienen; A. Schulz beobachtete einen ähnlichen Besucherkreis in Tirol; Mac Leod sah in den Pyrenäen 1 Muscide als Besucher (B. Jaarb. III. S. 375).

**406. *S. acaulis* L.** [H. M., Alpenblumen S. 194—197; Mac Leod, B. Jaarb. III. S. 375, 376; Ricca, Atti XIII.] — Die Pflanze ist triöcisch. Die in grosser Anzahl dicht gedrängt nebeneinander wachsenden roten Blumen werden von so zahlreichen Insekten besucht, dass die Notwendigkeit spontaner Selbstbestäubung

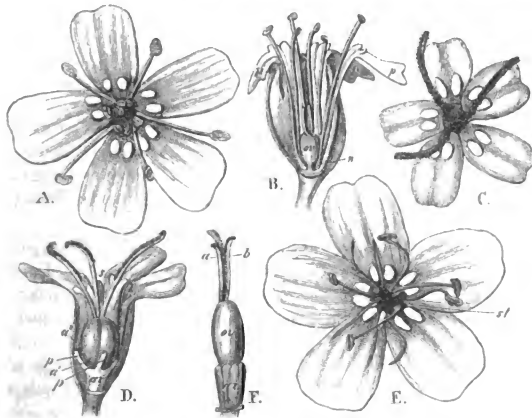

Fig. 50. *Silene acaulis* L. (Nach Herm. Müller.)

A. Blüte am Ende der ersten Hälfte des ersten (männlichen) Zustandes. B. Kleinere männliche Blüte am Ende der zweiten Hälfte ihrer Entwicklung. C. Weibliche Blüte von oben gesehen. D. Dieselbe im Aufriß. E. Zwitterblüte am Ende des männlichen Zustandes. F. Stempel dieser Blüte.

für die stark protandrischen Zwitterblüten kaum oder nicht vorhanden ist. Letztere fehlen stellenweise ganz. (Schulz, Warming.) Nach Ekstam beträgt auf Novaja Semlja der Durchmesser der diöcischen, roten oder weissen Blüten 6—12 mm. Es wurden dort von eingeschlechtigen Blüten nur männliche beobachtet. Die Zwitterblüten sind auch dort protandrisch.

Als Besucher beobachtete H. Müller in den Alpen zahlreiche Falter (23 Gross- und 4 Kleinschmetterlingsarten), sowie einige Bienen, Musciden, Syrphiden und antherenfressende Käfer; Frey daselbst die Falter *Anarta melanopa*

Thunb.; in der Schweiz *Anarta nigrita* Bsd.; Mac Leod in den Pyrenäen Falter (6) und pollenfressende Käfer (3); Lindman auf dem Dovrefjeld eine Hummel, ebenso Ekstam auf Novaja Semlja; Schneider (Tromsø Museums Aarshefter 1894) beobachtete *Bombus agrorum* L. und *B. lapponicus* L. im arktischen Norwegen.

**407. *S. noctiflora* L.** (*Melandryum noctiflorum* Fries). — Die nach Kerner sich abends zwischen 7 und 8 Uhr öffnenden, von Warnstorff schon zwischen 5 und 6 Uhr nachmittags geöffnet beobachteten, alsdann auch duftenden Blüten werden wahrscheinlich von Nachtfaltern besucht und bestäubt. Die Zwitterblüten sind so ausgeprägt protandrisch, dass nach Mac Leod Selbstbestäubung fast ausgeschlossen ist; sie bergen den Nektar 18 mm tief. In Belgien ist die Pflanze gynomonöisch (Mac Leod); Warnstorff beobachtete bei Ruppin Gynodiöcie; auch nach Schulz ist die Pflanze häufiger gynodiöcisch, stellenweise auch androdiöcisch und andromonöcisch. Schulz beobachtete hin und wieder Einbruchslöcher an den Blüten. Die schon von Gärtner beobachteten weiblichen Blüten sind nur 12 mm tief. Nach Haugsig kommen hin und wieder pseudokleistogame Blüten vor.

**408. *S. conica* L.** Nach Kerner (Pflanzenleben II. S. 334, 335) sind die Blumen protandrisch; zuerst öffnen sich die Antheren des äusseren Kreises, und wenn diese abgefallen sind, spreizen sich die nun belegungsfähigen Narben auseinander, schliesslich springen auch die Antheren des inneren Kreises auf, und es findet durch Verlängerung der Staubfäden Berührung dieser Antheren mit den Narben statt. Diese Entwicklung vollzieht sich im Laufe eines Tages.

**409. *S. vespertina* Retzius** öffnet nach Kerner die Blüten abends zwischen 7 und 8 Uhr.

**410. *S. Elisabethae* Jan.** Nach Loew, der kultivierte Exemplare untersuchte, gehören die Blumen zu Klasse H. Sie sind protandrisch. Trotzdem der Kelch weit geöffnet ist und die Nägel der Kronblätter weit auseinander spreizen, werden die Blüten häufig von Hummeln erbrochen. Nach Kerner sind Früchte mit keimfähigem Samen selten.

**411. *S. Pumilio* Wulf** fand Kerner in den Tauern von Hummeln erbrochen.

**412. *S. Vallesiaca* L.** öffnet nach Kerner die Blüten abends zwischen 8 und 9 Uhr.

**413. *S. maritima* With.** Die von Warming am Altenfjord beobachteten Exemplare hatten ziemlich stark protandrische Zwitterblüten, in denen jedoch schliesslich Selbstbestäubung möglich war. Nach Gibson (Flora of St. Kilda) wird die Pflanze auf St. Kilda, der äussersten Insel der schottischen Westküste (ausgenommen the barren Rockall), wo Falter und Bienen (sowie Wespen) fehlen, wahrscheinlich durch Fliegen befruchtet, da sich hin und wieder Früchte ausbilden.

**414. *S. inaperta* L.** (*S. vilipensa* Kze.?) hat nach Batalin völlig kleistogame Blüten, deren Eingang von den Kelchzähnen vollständig verschlossen wird.

**415. *S. linicola* Gmelin.** An kultivierten Exemplaren konnte Kirchner keine Nektarabsonderung wahrnehmen. Der Durchmesser der wenig augenfälligen Blüten beträgt anfangs nur 4—5 mm. Schon beim Beginn des Blühens

sind 5 von den 10 Staubblättern so weit entwickelt, dass sie aufspringen und ihre pollenbedeckten Antheren mit den 3 Narben in Berührung kommen, mithin spontane Selbstbestäubung erfolgt. Später breiten sich die Platten der Kronblätter flach auseinander, so dass die Blüte nun einen Durchmesser von 8—9 mm erhält. Nunmehr strecken sich auch die 5 übrigen Staubblätter so, dass ihre Antheren im Blüteneingang stehen, während die 5 älteren Antheren vertrocknen und abfallen.

In den Blüten ist bisher nur Thrips (Larven und Insekten) bemerkt.

**416. S. Bastardi Bor.** Loew beobachtete im botanischen Garten zu Berlin: Hymenoptera: *Apidae*: *Halictus sexnotatus* K. ♀, in die Blüte hineinkriechend.

**417. S. petraea** ist, nach Lalaune und Caille (*Aetes* soc. Linn. Bordeaux 1887), heterostyl-dimorph.

### 100. *Viscaria* Röhring.

Protandrische, seltener homogame oder protogynische Tagfalterblumen. Kronblätter rot, mit Krönchen und linealem Nagel. Gynomonöcisch und gynodiöcisch, selten androdiöcisch oder andromonöcisch.

**418. V. vulgaris Röhl.** (*Lychnis Viscaria* L.), eine protandrische Tagfalterblume. [H. M., Weit. Beob. II. S. 233, 234; A. Schulz, Beitr. II. S. 32; Kirchner, Flora S. 250; Knuth, Bijdragen; Warnstorf, Bot. V. Brandl. Bd. 38.] — Der rot gefärbte Kelch trägt zur Augenfälligkeit bei. Er besitzt eine Länge von 13 mm, doch genügt schon ein Rüssel von 7—8 mm, um ohne Auseinanderzwingen des Blüteneinganges zum Nektar vorzudringen, da sich die Blütenachse erst noch 5 mm weiter fortsetzt, ehe die Kron-, Staub- und Fruchtblätter aus ihr hervortreten. Die rosenroten Kronblätter bilden einen Stern von 18—20 mm Durchmesser. Der Nagel eines jeden läuft in ein 3 mm langes, tief zweispaltiges Krönchen aus, das so nach aussen gebogen ist, dass sich der Blüteneingang von 3 auf 5 mm erweitert. In den Zwitterblüten stehen beim Beginn des Blühens die fünf äusseren Staubblätter mit pollenbedeckten Antheren zwischen den Krönchen. Etwas tiefer im Eingang der Kronröhre stehen die Antheren der fünf inneren Staubblätter, die etwas später oder auch gleichzeitig aufspringen. Sind die Antheren bestäubt, so biegen sich die Staubfäden aus der Krone heraus nach unten, während die Griffel heranwachsen und die Narben über die Spitzen der Nebenkronen hervorstrecken. Nach Schulz sind die Zwitterblüten zuweilen auch homogam. Ausser den zweigeschlechtigen Blüten sind auch eingeschlechtige (weibliche, vereinzelt auch männliche) auf denselben oder auf verschiedenen Stöcken beobachtet (Gynomonöcie, Gynodiöcie, selten Andromonöcie und Androdiöcie). Nach Schulz entwickeln sich die Narben der rein weiblichen Blüten erst nach der Blütenöffnung.

Nach Warnstorf kommen auch bei Ruppin grössere und kleinere Blüten vor: Die ersteren sind vollkommen zwittrig und protandrisch. Die Griffel sind zur Zeit der Pollenreife noch sehr kurz und werden von den langen Staubblättern mit lila gefärbten Antheren weit überragt; dieselben verlängern sich später und

rugen weit aus der Blüte hervor. Die kleineren Blüten sind unvollkommen zwittrig; und werden durch das Abortieren der kleinen gelblichen Antheren der kurzen Staubblätter, welche stets von den Griffeln überragt werden, rein weiblich. Die Pollenkörner der normalen Antheren sind kugelig, weiss, durchsichtig, fast glatt und messen etwa 31—37,5  $\mu$ , selten bis 50  $\mu$  diam., während die der fehlgeschlagenen Antheren in den kleineren Blüten rundlich-polyedrisch, zart papillös sind und nur etwa 25  $\mu$  diam. messen.

Als Besucher sah Schulz in Tirol zahlreiche Tagfalter, sowie als unberufene Blumengäste Fliegen. Als Kreuzungsvermittler beobachtete H. Müller in Westfalen einige Falter (*Ino statices* L. und *I. pruni* Schiff., sgd.) und als unberufene Gäste einzelne Sphegiden (*Gorytes quinquecinctus* F. ♀) und Käfer (*Meligethes*).

In Thüringen beobachtete ich 2 Hummeln (*Bombus soroënsis* F. var. *proteus* Gerst. ♂ und *B. terrester* L. ♀, beide sgd.) als Besucher; Loew in bot. Garten zu Berlin *Pieris brassicae* L., sgd.

**419. *V. alpina* Don**, eine protandrische Falterblume. [Axell, S. 33; Kerner, Pflanzenleben II; Kirchner, Beitr. S. 17.] — Die nach Vanille duftenden Blumen sind, nach Kirchner, bei Zermatt zum grössten Teil zweigeschlechtig und protandrisch, doch sind auch weibliche Stöcke nicht selten. Die Zwitterblüten haben einen Durchmesser von 10—12 mm, die weiblichen, in denen die Staubblätter so verkümmert sind, dass sie kaum die Länge des Fruchtknotens erreichen, einen solchen von 6—8 mm. Warming hat in Grönland ausser ebensolchen Pflanzen wie Kirchner bei Zermatt auch protogynische Blüten beobachtet und dort das Vorkommen gynodiöcisch verteilter weiblicher kleiner Blüten, sowie Mittelformen zwischen weiblichen und zweigeschlechtigen Blüten festgestellt, doch ist das Vorkommen rein männlicher Blüten dort zweifelhaft. Derselbe Forscher fand in Skandinavien Gynodiöcie, Gynomonöcie und Andromonöcie bei dieser Pflanze. Die Zwitterblüten sind zuletzt der Selbstbestäubung fähig.

Als Besucher ist bisher nur ein Tagfalter (*Argynnis pales* Schiff.) in Skandinavien beobachtet.

## 101. *Coronaria* L.

Protandrische Falterblumen. Kronblätter mit Nebenkronen und geteilter oder ungeteilter Platte. Honigabsonderung wie gewöhnlich.

**420. *C. flos cuculi* A. Br.** (*Lychnis flos cuculi* L.) [Sprengel, S. 261; H. M., Bfr. S. 188, 189; Weit, Beob. II. S. 232; Kerner, Pflanzenleben II.; Schulz, Beitr. I. S. 11, 12; Loew, Bl. Flor. S. 392, 395; Kirchner, Flora, S. 251; Knuth, Ndrf. Ins. S. 42, 151.] — Die fleischroten, saftmallosen, protandrischen Blüten scheiden den Honig am Grunde der Staubblätter aus. Der Kelch ist 6—7 mm lang; er besitzt 3 mm lange Zähne und hält die Nägel der Kronblätter zusammen. Die Entwicklungsfolge der Staub- und Fruchtblätter ist die gewöhnliche: zuerst entwickeln sich die 5 äusseren Staubblätter; ihre Antheren stehen im Blüteneingange und kehren ihre pollenbedeckte Seite nach innen; beim Abblühen verlängern sich die Staubfäden und biegen sich nach aussen, so dass nun für die sich entwickelnden inneren 5 Staubblätter Platz wird.

deren aufgesprungene Antheren alsdann die Stelle im Blüteneingange einnehmen; endlich entwickeln sich die 5 Griffel und lösen die inneren Staubblätter ab. Ihre Enden sind schraubig gedreht, so dass ein eindringender Insektenrüssel sie berühren muss. Spontane Selbstbestäubung ist dadurch möglich, dass Pollen, der am Rande der Kronröhre haften geblieben ist, mit den Narben in Berührung kommt.

Ausser den protandrischen Zwitterblumen ist auch das Vorkommen gynodiöcisch und gynomonöcisch, selten auch androdiöcisch und andromonöcisch verteilter weiblicher oder männlicher Blüten beobachtet. In den weiblichen Blüten gelangen nach Schulz die Narben erst längere Zeit nach dem Aufblühen zur Entwicklung, ebenso bleiben die männlichen Blüten nach dem Verstäuben der Antheren vollständig frisch, ein Umstand, der für die Pflanze von keiner Bedeutung ist. Schulz ist der Ansicht, dass sie dieses Frischbleiben offenbar von den Vorfahren, bei denen nach der Verstäubung noch die Narben zur Entwicklung kamen, überkommen haben.

Als Besucher beobachtete ich auf der Insel Föhr 2 Tagfalter, Apis, 2 Bombus, 1 pollenfressende Schwebfliege (*Syrphus*); Loew in Brandenburg (Br.) und Hessen (H.) (Beiträge S. 45): A. Diptera: *Syrphidae*: 1. *Volucella bombylans* L. (Br.). B. Lepidoptera: *Sphingidae*: 2. *Macroglossa fuciformis* L. (Br., H.); Rössler bei Wiesbaden den Falter *Dianthoecia nana* Rott.; Kerner in Tirol Noctuiden (*Dianthoecia* und *Mamestra*); Schletterer bei Pola Hymenoptera: a) *Apidae*: 1. *Eucera interrupta* Baer; 2. *E. longicornis* L. b) *Ichneumonidae*: 3. *Tryphon rutilator* Gr.; Herm. Müller in Westfalen: A. Diptera: *Syrphidae*: 1. *Rhingia rostrata* L., sgd.; 2. *Syrphus pyrastris* L., pfd.; 3. *Volucella plumata* L., pfd. B. Hymenoptera: *Apidae*: 4. *Anthrena nitida* Fourc. ♀, vergeblich Honig suchend; 5. *Apis mellifica* L. ♀, häufig, sgd. und pfd.; 6. *Bombus agrorum* F. ♀; 7. *B. lapidarius* L. ♂ ♀; 8. *B. rajellus* K. ♀; 9. *B. terrester* L. ♀; 10. *Osmia rufa* L. ♀; 11. *Psithyrus vestalis* Fourc. ♀, sgd. C. Lepidoptera: a) *Noctuidae*: 12. *Euclidia glyphica* L., sehr häufig. b) *Rhopalocera*: 13. *Lycæna icarus* Rott.; 14. *Pieris brassicae* L.; 15. *P. rapae* L., beide häufig. c) *Sphingæ*: 16. *Ino statice* L.; 17. *Macroglossa fuciformis* L.

MacLeod bemerkte in Flandern Apis, 3 Hummeln, 2 Schwebfliegen, 4 Falter (B. Jaarb. VI S. 155); H. de Vries (Ned. Kruidk. Arch. 1877) in den Niederlanden Apis mellifica L. ♀ und 2 Hummeln: *Bombus agrorum* F. und *B. subterraneus* L. ♀ als Besucher.

In Dumfriesshire (Schottland) (Scott-Elliot, Flora S. 24) sind 2 Hummeln, 2 Schwebfliegen und 2 Musciden als Besucher beobachtet.

**421. C. flos Jovis Lam.** (*Lychnis flos Jovis* L.), eine ausgeprägt protandrische Tagfalterblume. [H. M., Alpenblumen S. 199, 200.] — Der Honig ist in den roten Blumen etwa 10 mm tief geborgen und wegen des nur 1—2 mm weiten, durch die Antheren bezüglich die Griffel noch bedeutend eingegengten Blüteneingangs nur für den Rüssel von Schmetterlingen bequem zugänglich. Die Entwicklungsfolge der 5 äusseren und der 5 inneren Staubblätter und der 5 Narben ist die gewöhnliche, doch ist spontane Selbstbestäubung vielleicht möglich, weil die Griffeläste bereits mit halbentwickelten Narbenpapillen aus dem Blüteneingange hervortreten, wenn die letzten Antheren infolge nicht eingetretenen Insektenbesuches noch mit Pollen behaftet sind. Nach Briquet (Études) ist zur Ausbeutung des Honigs, der von der Innenseite des Staubblatt-

grundes abge sondert wird, eine Rüssellänge von etwa 15 mm notwendig. Besucher sind Schmetterlinge, die, da Selbstbestäubung durch die sehr ausgeprägte Protandrie angeschlossen ist, Fremdbestäubung bewirken. (Nach Kirchner.)

Als Besucher und regelrechte Befruchter beobachtet Müller saugende Tagfalter (*Argynnis, Colias*), als gelegentlichen eine pollenfressende Schwebfliege (*Eristalis tenax* L.).

**422. C. tomentosa A. Br.** (*Agrostemma Coronaria* L.) Die grossen purpurroten Falterblumen bergen, nach Schulz (Beiträge II. S. 33), bei Bozen den spärlich abgesonderten Honig 12–15 mm tief. In den protandrischen Zwitterblüten tritt spontane Selbstbestäubung wohl nur selten ein, da zwar die Narben gegen Ende der Blütezeit wohl mit den Antheren in Berührung kommen, aber an diesen dann gewöhnlich kein Pollen mehr haftet. — Neben den zweigeschlechtigen Blüten wurden gynodiöcisch oder gynomöcisch verteilte weibliche, kleinere Blüten beobachtet.

Als Besucher sah Schulz zahlreiche grössere Tagfalter (*Pieris- und Vanessa*-Arten, *Papilio machaon* L. und *podalirius* L.).

## 102. *Melandryum* Roehling.

Meist di- oder triöcische Nacht- oder Tagfalterblumen; seltener protandrische bis protogynische Zwitterblumen. Kronblätter mit Krönchen und zwispaltiger Platte. Honigabsonderung wie gewöhnlich.

**423. M. album Gareke.** (*Lychnis vespertina* Sibth., *Lychnis dioica* L. z. T.). Fast diöcische Nachtfalterblume. [Sprengel, S. 255 bis 260; H. M., Befr. S. 189; Delpino, Ult. oss. S. 161—164; Kerner, Pflanzenleben II.; Schulz, Beitr. I. S. 13; II. S. 33—35; Mac Leod, Bot. Jaarb. VI. S. 156, 157; Kirchner, Flora S. 251; Knuth, Ndf. Ins. S. 41. 151.] — Die weissen Kronblätter besitzen kein Saftmal, sind am Tage schlaff und sehen wie verwelkt aus, duften nicht und schliessen sich fast gänzlich. Am Abend öffnen sie sich, die Kronblätter breiten sich dann aus und die Blüten besitzen einen starken Duft. An schattigen Standorten sind sie auch häufig am Tage geöffnet, im hellen Sonnenschein meist von morgens 9 Uhr bis nachmittags 6 Uhr geschlossen. Der Nektar wird, wie gewöhnlich, von der fleischigen Unterlage des Fruchtknotens abgesondert und ist in den weiblichen Blüten 20—25, in den männlichen 15—18 mm tief geborgen. Die Länge der Stanbblätter und Griffel ist, nach Schulz, veränderlich. Ausser den eingeschlechtigen Blüten sind auch zweigeschlechtige beobachtet, die dann stark protandrisch sind und gewöhnlich mit männlichen Blüten zusammen auf demselben Stocke vorkommen.

Nach Magnin (*Recherches sur le polymorphisme floral*, Lyon 1889) sind die männlichen Blüten kleiner als die weiblichen und die zweigeschlechtigen. Letztere sind durch die Einwirkung eines Pilzes (*Ustilago antherarum* Fries) aus den weiblichen entstanden. Dieser Pilz verursacht in den männlichen Blüten nur eine geringe Gestaltveränderung der Antheren, in den weiblichen Blüten verkümmert der Griffel und der obere Teil des Fruchtknotens, während die Antheren sich ausbilden, weil dies der einzige Ort ist, wo der Pilz sich entwickeln kann. Damit ist auch eine Verlängerung des Internodiums zwischen



Keich und Krone verbunden, welches für die rein männlichen Blüten charakteristisch ist. Diese Erscheinung der castration parasite androgène ist von Tulasne entdeckt, von Cornu und von Giard (Sur la castration parasite du *Lychnis dioica* L. par l'*Ustilago antherarum* Fries. Compt. rend. 1888) beschrieben.

Als Besucher von *Melandryum album* beobachtete ich auf der Insel Amrum sehr häufig einen Nachtfalter (*Plusia gamma* L.); H. Müller in Westfalen einen Nachtschwärmer (*Deilephila porcellus* L.); Rössler bei Wiesbaden den Falter *Dianthoecia nana* Rott.; sämtlich sgd.

In Dumfriesshire (Schottland) (Scott-Elliot, Flora S. 23) sind mehrere Fliegen und Motten als wohl nutzlose Besucher beobachtet.

**424. M. rubrum Gareke.** (*Lychnis diurna* Sibth., *L. dioica* L. z. T.). Eine triëcisische Tagfalterblume. [Sprengel, a. a. O.; Müller, a. a. O.; MacLeod, B. Jaarb. VI. S. 155, 156; Schulz, Beitr. I. S. 12; Kerner, a. a. O.; Schulz, a. a. O.; Loew, Bl. Flor. S. 400; Knuth a. a. O.] — Die Blütenrichtung stimmt mit derjenigen der vorigen Art im wesentlichen überein, doch ist der Nektar nur 12—15 mm tief geborgen. Die bei den männlichen Blüten  $1\frac{1}{2}$  cm, bei den weiblichen  $1\frac{1}{4}$  cm lange Kelehröhre hält die ebenso lang genagelten, mit fast 1 cm langer, geteilter Platte versehenen Kronblätter so eng zusammen, dass eine Öffnung von nur 4 mm Durchmesser entsteht. Sie ist von dem 3—4 mm hohen Krönchen umstellt, und in ihr stehen in den männlichen Blüten die Antheren, in den weiblichen die Narben. In ersteren sind von den 10 Staubblättern die fünf vor den Kelchzipfeln stehenden eher entwickelt als die fünf anderen; man findet aber immer nur 2—3 Antheren in der Blütenöffnung, welche dadurch völlig ausgefüllt wird, so dass ein auch noch so dünner, zum Honig vordringender Insektenrüssel sie streifen muss. Die Narbenpapillen sind sämtlich nach innen gerichtet und lassen den Zugang zum Honig zwischen sich offen, so dass ein von einer männlichen Blüte kommendes Insekt mit dem pollenbesetzten Teil seines Körpers die Narbenpapillen berühren muss, wenn es zum Honig gelangen will. Dieser wird in den weiblichen Blüten am Grunde des Fruchtknotens, in den männlichen an der Basis der Innenseite der Staubfäden abgesondert, wo die Rudimente des Fruchtknotens sitzen. Als Honigschutz dienen in den männlichen Blüten zahlreiche, an dem unteren Drittel der Staubfäden sitzende, senkrecht abstehende Härchen, in den weiblichen dient der etwas überstehende Fruchtknoten als solcher. (Nach Knuth, Ndr. Ins. S. 41.)

Ausser den eingeschlechtigen sind stellenweise, aber selten auch zweigeschlechtige Blüten beobachtet, so von Schulz bei Halle a. S. Diese Zwitterblüten sind ausgeprägt protandrisch.

Als Besucher der schwach duftenden Blüten sah ich bei Kiel als regelrechten Bestäuber nur *Bombus hortorum* L., während *Apis* nur kurze Zeit an der Blüte beschäftigt war und bald zu einer anderen Pflanzenart übergang; die männlichen Blüten wurden auch von pollenfressenden Syrphiden (*Eristalis*, *Melanostoma*) besucht. Auf dem Dove beobachtete Lindman gleichfalls Hummeln und Fliegen; Herm. Müller in den Alpen (Alpenbl. S. 200) 12 Falter und eine Schwebfliege.

Rössler beobachtete bei Wiesbaden die Falter: *Dianthoecia filigrana* Esp. und *D. nana* Rott.; Loew bei Varenna (Beiträge S. 63) eine Schwebfliege: *Leucozona lucorum* L., zu sgn. versuchend.

H. de Vries (Ned. Kruidk. Arch. 1877) beobachtete in den Niederlanden 1 Hummel, *Bombus terrester* L. ♀, als Besucher.

Willis (Flowers and Insects in Great Britain Pt. I.) beobachtete in der Nähe der schottischen Südküste: A. Diptera: *Syrphidae*: 1. *Platycheirus albimanus* F., pfd., nur männliche Blüten besuchend. B. Hymenoptera: *Apidae*: 2. *Bombus terrester* L. sgd., häufig.

In Dumfriesshire (Schottland) (Scott-Elliot, Flora S. 24) sind 3 Hummeln und 2 Schwebfliegen als Besucher beobachtet.

Bisweilen werden die Blüten auch von Hummeln erbrochen (Schulz).

**425. *M. apetalum* Fzl.** (= *Wahlbergella apetala* Fr.) Diese nordische Art ist wohl nicht falterblütig. Lindman konnte keinen Honig in den Blüten erkennen, obwohl sich an der Innenseite der Staubblattwurzeln Nektarien in Form kleiner Anschwellungen finden. Die Kronblätter sind schmal, wenig oder nicht aus dem Kelche hervorragend. Bei den grönländischen Pflanzen ist Selbstbestäubung unvermeidlich. Sie entwickeln noch bis zum 70—71° n. Br. Früchte. Lindman konnte in Norwegen zwei Formen unterscheiden, von denen die eine grössere, mehr weibliche Blüten mit eingeschlossenen, schmutzigrötlichen Kron- und kürzeren Staubblättern, die andere kleinere, mehr männliche Blüten mit hervorragenden, flach ausgebreiteten, isabellfarbenen Kron- und längeren Staubblättern besass. Eine zwischen diesen beiden Formen stehende beobachtete Warming in Nowaja Semlja, deren Kronblätter mittelang waren und die der Autogamie fähig war. Der letztere Forscher sah in Grönland und Norwegen auch anscheinend normale, aber pollenlose, mithin weibliche Blüten. Nach Ekstam verhält sich die Pflanze auf Nowaja-Semlja ebenso wie auf Grönland. (Nach Loew, Bl. Fl. S. 100.)

**426. *M. involueratum* Cham. et Schidl.** ist in der Form: b) affine Rohrb. von Warming in Grönland untersucht. Die schwach duftenden Blumen haben mehr oder weniger hervorragende Kronblätter. Es ist zweifelhaft, ob sie zur Klasse F gehören. In den anfangs protogynen Blüten ist später spontane Selbstbestäubung möglich. Reife Früchte entwickeln sich bis zum 70—71° n. Br., im Grinnell-Land im arktischen Amerika sogar unter 84°, sowie auf Spitzbergen und Nowaja-Semlja. In Norwegen sind auch rein weibliche Blumen beobachtet. (Wie vor.)

**427. *M. triflorum* J. Vahl.** Nach Warming, der diese nordische Art in Grönland untersuchte, ist es zweifelhaft, ob sie zur Klasse F gehört. Die Blumen duften schwach; die Kronblätter sind mehr oder weniger ausgebreitet. Die Zwitterblüten sind schwach protogyn, doch ist später Selbstbestäubung unvermeidlich, die von Erfolg ist, da Fruchtansatz regelmässig, selbst noch unter 76° n. Br. eintritt. In Grönland sind unter 73° auch rein weibliche Blüten beobachtet. (Wie vor.)

**428. *M. divaricatum* Nym.** (= *M. macrocarpum* Wk.) Nach Focke besitzt diese südeuropäische Art in dem stark aufgeblasenen Kelche ein Schutzmittel gegen den Legestächel von Insekten. Das Entgegengesetzte gilt nach demselben Forscher von

**428a. *M. album* × *Silene noctiflora***, dessen Kelch enger ist, als der von *M. album*; der Bastard ist daher weniger gut gegen eierlegende Insekten, die den Kelch mit dem Legestachel anbohren, geschützt.

### 103. *Agrostemma* L.

Protandrische bis homogame Tagfalterblumen. Kronblätter rot, ungeteilt, ohne Nebenkron; die im unteren Teil mit 2 Flügelleisten versehenen Nägel durch den oben verengten Kelch zusammengehalten. Honigabsonderung wie gewöhnlich.

**429. *A. Githago* L.** (*Lychnis Githago* L.; *Githago segetum* Desf.). [Sprengel, S. 254, 255; H. M., Befr. S. 189, 190; Weit. Beob. II. S. 234; Tullberg, Botaniska Notiser. Upsala 1868. S. 10; Kerner, Pflanzenleben II; Kirchner, Flora S. 252, 253; Schulz, Beitr. I. S. 11; Mac Leod, B. Jaarb. VI. S. 157; Knuth, Nordfr. Ins. S. 42, 151.] — Die purpuranen Kronblätter schliessen sich weder nachts noch bei schlechtem Wetter; sie haben am Grunde der Platten weissliche Stellen mit dunkelpurpurnen Linien und-Flecken. Die Nektarabsonderung ist die gewöhnliche. Auch die Entwicklungsfolge der Staub- und Fruchtblätter der Zwitterblüten stimmt mit derjenigen der meisten anderen Arten dieser Pflanzenfamilie überein. Ausser den Zwitterblüten finden sich auch kleinerblütige Formen mit stärker entwickelten Fruchtblättern und weniger entwickeltem Saftmal. Tullberg beobachtete in Schweden Übergänge von protandrischer zu homogamer Blütenentwicklung. Auch Schulz bezeichnet die Zwitterblüten als zwischen Protandrie und Homogamie schwankend, und zwar findet im letzteren Falle Selbstbestäubung statt. Nach Kerner stellt sich letztere durch Heranwachsen der Staubblätter zuletzt stets spontan ein. Nach ersterem Forscher treten oft auf ein und demselben Felde beide Entwicklungsarten neben einander auf, oft sind sie aber auch lokal getrennt. Ausser den Zwitterblüten kommen gynodiöcisch, selten auch gynomonöcisch verteilte weibliche Blüten vor.

Als Besucher sah ich auf der Insel Amrum nur einen Falter (*Pieris brassicae* L.) normal saugend, ausserdem als unnützen Blütengast eine Fliege. H. Müller beobachtete in Mitteldeutschland: A. Diptera: *Syrphidae*: 1. *Rhingia rostrata* L., vergeblich Honig suchend. B. Lepidoptera: a) *Rhopalocera*: 2. *Hesperia lineola* O., sgd.; 3. *H. silvanus* Esp., sgd.; 4. *H. thaumas* Hfn., sgd.; 5. *Pieris brassicae* L., sgd., sehr häufig. b) *Sphinxes*: 6. *Ino statice* L., sgd.

## 16. Familie *Alsinaceae* DC.

H. M., Befr. S. 190; Knuth, Grundriss S. 31; Schulz, Beitr. I. S. 25—26; II. S. 52—55.

Die kleinen Blumen sind, auch wenn sie zu Blütenständen zusammen-treten, meist nur wenig augenfällig. Der getrenntblättrige Kelch gestattet den Blumenkronblättern, sich auszubreiten. Dies geschieht im Sonnenschein, wobei gleichzeitig der im Blütengrunde abgesonderte Honig sichtbar wird, so dass die *Alsinaceen* sämtlich zur Blumenklasse **AB** gehören. Der Nektar ist daher auch den kurzrüsseligsten Insekten zugänglich; vorwiegend sind Fliegen und die wenig

ausgeprägten Bienen als Blütenbesucher beobachtet. Viele Alsinaeen sind dichogamisch und zwar fast immer protandrisch, zuweilen protogynisch; seltener sind sie homogam. Die Dichogamie ist um so ausgeprägter, je augenfälliger die Blüten und je zahlreicher daher der Insektenbesuch ist. Spontane Selbstbestäubung ist wohl bei allen möglich; sie ist um so mehr gesichert, je unscheinbarer die Blüten und je beschränkter dadurch und durch die Ungunst der Jahreszeit der Insektenbesuch ist.

Schulz fügt (Beitr. I. S. 25—26) folgendes hinzu: In Vielen Fällen ist nicht die normale Anzahl (10) der Staubblätter entwickelt. Bei einzelnen Arten (*Spergularia salina* Presl, *Holosteum umbellatum* L., *Cerastium semidecandrum* L.<sup>1)</sup> und Verwandten) kommen 10 Staubblätter entweder nie oder doch nur selten vor, bei andern sind sie häufiger vorhanden (*Sagina Linnaei* Presl, *Stellaria media* Cyr.). In den meisten Fällen schwinden einzelne oder alle Staubblätter des inneren Kreises, in vielen Fällen auch einzelne des äusseren; *Spergularia salina*, *Holosteum umbellatum* und *Stellaria media* besitzen gewöhnlich nur drei des äusseren Kreises. Von den Staubfäden haben sich gewöhnlich noch Überreste, meist mit kleineren und pollenlosen Antheren, erhalten, seltener sind sie fast gänzlich geschwunden. Bei den meisten Arten kommen rein weibliche Stöcke vor, welche oft in grossen Scharen, vielfach aber nur einzeln auftreten. Bei manchen werden auch zweigeschlechtige und weibliche Blüten auf denselben Stöcken beobachtet. Männliche Blüten wurden nicht angetroffen. Die weiblichen Blüten fallen meist schon äusserlich durch geringere Grösse auf. Von den kleinblumigen Arten haben weit weniger weibliche Stöcke entwickelt, als von den grossblumigen. Bei einigen Arten, bei denen fast nie sämtliche Staubblätter (nicht einmal des äusseren Kreises) ausgebildet sind, gehören doch weibliche Blüten zu den Seltenheiten. Es sind sowohl einzelne kleinblütige, also die Insekten wenig anlockende Arten protandrisch, als grossblütige homogam. Durchschnittlich sind aber die kleinblütigen homogam oder nur schwach protandrisch.

Über die Entwicklung der Befruchtungsorgane u. s. w. äussert sich Schulz (Beitr. II. S. 52—55) in etwa folgender Weise:

Meist sehr bald nach dem Aufblühen öffnen sich die Antheren der äusseren Staubblätter, deren Filamente bei vielen Arten nach der Blütenmitte zu geneigt sind und sich häufig oberhalb des Fruchtknotens berühren. Kürzere oder längere Zeit nach dem Aufspringen der Antheren der äusseren Staubblätter — dieselben besitzen zu dieser Zeit bei einzelnen Arten noch reichlich Pollen, bei andern sind sie fast oder ganz pollenleer, bei noch andern endlich, z. B. bei *Alsine verna*, sind sie sogar sämtlich oder wenigstens zum Teil schon abgefallen — beginnen auch die Antheren der Staubblätter des andern Kreises, deren Filamente senkrecht oder mehr oder weniger nach den Blütenblättern zu geneigt stehen, auszustäuben. Nur bei wenigen Arten erfolgt das Aufspringen der Antheren beider Staminalkreise gleichzeitig. Die Antheren jedes Kreises

1) Vergl. auch *Cerastium tetrandrum* Curt.

öffnen sich entweder zu gleicher Zeit oder in kurzen, meist nur wenige Minuten langen Zeiträumen nach einander; eine bestimmte Reihenfolge ist im letzteren Falle bei keiner Art vorhanden. Sie befinden sich ursprünglich in introrse Stellung, begeben sich aber bei der Mehrzahl der Arten vor dem Aufspringen oder während desselben, seltener erst gegen Ende des Ausstäubens, in eine horizontale oder vollständig extrorse Stellung. Die Griffel und Narben sind bei der Mehrzahl der Arten beim Aufblühen resp. beim Beginn des Ausstäubens noch nicht vollständig entwickelt.

Bei manchen Arten erfolgt jedoch die Reife und Konzeptionsfähigkeit der Narben in der Regel noch während des Verstäubens der äusseren oder wenigstens der inneren Stamina; bei andern jedoch erst gegen Ende des Verstäubens der inneren Stamina, bei noch andern, z. B. *Alsine verna*, *Stellaria graminea*, sogar oft, nachdem die pollenleeren Antheren sämtlich oder wenigstens diejenigen des inneren Kreises, welche zuerst ausstäuben, abgefallen sind. Nur bei wenigen Arten sind die Narben bereits beim Beginn des Ausstäubens der Antheren des äusseren Kreises konzeptionsfähig. Spontane Selbstbestäubung ist bei denjenigen Arten, bei welchen sich die Narben bereits während des Verstäubens der Antheren der vielfach nach der Blütenmitte zu geneigten Staubblätter des äusseren Kreises im konzeptionsfähigen Zustande befinden, fast unvermeidlich. Tritt die Reife der Narben erst während des Ausstäubens der Antheren der aufrechten oder mehr oder weniger nach auswärts geneigten Staubblätter des inneren Staminalkreises ein, so ist spontane Selbstbestäubung sehr erschwert; ganz unmöglich ist dieselbe natürlich, wenn die Narben erst, nachdem die Antheren bereits ihren Pollen verloren haben oder sogar schon sämtlich oder teilweise abgefallen sind, empfängnisfähig werden. Nur bei wenigen Arten sind die zweigeschlechtigen Blüten regelmässig im Besitze der typischen Anzahl der Staubgefässe; bei der Mehrzahl sind in einer — grösseren oder geringeren — Anzahl einzelne oder alle Staubgefässe des inneren Kreises, seltener neben letzteren auch noch ein bis zwei, ja sogar drei des äusseren Kreises geschwunden. Bei manchen Arten tritt die normale Zahl nur selten, bei einigen sogar nur sehr selten auf; bei einer kleinen Anzahl scheint dieselbe noch niemals beobachtet zu sein. Bei fast sämtlichen Arten — eine Ausnahme scheinen nur *Moenchia erecta* und *Moehringia trinervia* zu machen — treten weibliche Blüten auf, und zwar in viel höherem Grade bei denjenigen, deren Blüten in der Regel die typische Staubblattzahl enthalten, als bei solchen, in deren Blüten dieselbe nur selten oder niemals vorkommt. Dieselben befinden sich gewöhnlich allein auf den Pflanzen, viel seltener, bei einigen Arten sogar sehr selten, sind sie mit zweigeschlechtigen auf demselben Stocke vereinigt. Bei einigen Arten ist jedoch das Zusammenvorkommen von zweigeschlechtigen und weiblichen Blüten auf derselben Pflanze fast die Regel. Die weiblichen Blüten sind bei fast allen Arten kleiner als die zweigeschlechtigen; wie diese variieren auch sie vielfach bedeutend in der Grösse. Staubblätter sind entweder vollständig geschwunden oder auf Überreste von grösserer oder geringerer Länge reduziert. Im letzteren Falle pflegen meist Antherenreste vorhanden zu sein; die grösseren derselben,

oftmals nur unbedeutend kleiner, als die normalen und typisch gestaltet, doch fast immer weiss oder missfarbig gelb, enthalten hin und wieder neben den anormalen, kleinen, polyedrischen oder runden auch einige normale, Keimschläuche treibende Pollenkörner. Die Griffel der weiblichen Blüten sind häufig etwas länger, die Narben dicker und dichter, mit oftmals etwas längeren Papillen besetzt, als diejenigen der zweigeschlechtigen Blüten. Bei fast sämtlichen Alsinaeae zeigt sich eine Neigung, bei Nacht und bei kühler, feuchter Witterung die Blüte ganz oder fast ganz zu schliessen oder wenigstens zusammenzuziehen. Bei vielen Arten, deren Blüten sich bei Nacht und bei ungünstigem Wetter vollständig schliessen, sind dieselben bei heiterer, warmer Witterung während sämtlicher Tagesstunden geöffnet; bei anderen dagegen findet ein Öffnen in diesem Falle nur in den Mittags- und Nachmittags-Stunden statt, und zwar bei einigen Arten, z. B. *Sagina Linnaei* var. *macrocarpa*, wie es scheint, auch nur dann, wenn mindestens die letzten 5—6 Stunden vorher schon warmes Wetter geherrscht hat. Noch andere Arten, wie *Sagina Linnaei* var. *microcarpa* und *Stellaria media* var. *pallida* (*S. Boraeana* Jord.) haben einen weiteren Schritt zur Kleistogamie hin gethan, indem sie sich häufig auch in längeren Perioden warmer Witterung nicht öffnen. *Stellaria media* var. *pallida* ist sogar stellenweise vollständig kleistogam geworden. — Die meisten Arten sondern sehr reichlich Honig ab; derselbe träufelt gewöhnlich von den Nektarien zwischen den Basen der Petalen hindurch auf die bei vielen Arten horizontal abstehenden, schüsselartig geformten Kelchblätter hinab. Die grösseren, aber honigarmen Blüten mancher Arten werden viel weniger besucht als die kleineren, jedoch reichlicher mit Honig ausgestatteten anderer. Es bleiben aber auch die relativ sehr reichlich Honig absondernden, kleinen Blüten einzelner Arten, wie diejenigen von *Arenaria serpyllifolia*, *Sagina Linnaei* var. *macrocarpa*, fast ganz ohne Besuch. Wahrscheinlich beruht diese Verschiedenheit im Besuche auf einer verschiedenen Zusammensetzung des Honigs; wahrscheinlich fehlen demselben bei *Arenaria serpyllifolia* und ähnlichen Arten gewisse riechende Substanzen, so dass ihm die Insekten schwer zu wittern vermögen.

Als gynodiöcisch (gd.) oder gynomonöcisch (gm.) sind folgende Arten bekannt:

*Sagina nodosa* Fzl. ist in Dänemark (Warning) und Belgien (MacLeod) gynodiöcisch.

*S. Linnaea* P. ist gynodiöcisch und gynomonöcisch (Schulz).

*Spergula arvensis* L.: gynomonöcisch, seltener gynodiöcisch (Schulz).

*Sp. vernalis* W. und *Sp. pentandra* L.: gm. und gd. (Schulz).

*Spergularia media* P.: gd., selten gm. (Schulz).

*Sp. salina* P. wie vor.

*Sp. rubra* P.: gm. und gd. (Schulz), ebenso

*Alsine verna* Bartl., *Cherleria sedoides* L., *Moehringia muscosa* L., *Arenaria serpyllifolia* L., *A. biflora* L., *A. ciliata* L., *Holosteum umbellatum* L., *Stellaria nemorum* L., *St. media* Cyr., *St. Holostea* L., *St. uliginosa* Murr. (meist nach Schulz).

- St. graminea* L.: gm. (Mac Leod).  
*St. palustris* Ehrh.: gd. (Warming, Ludwig, Müller), ebenso  
*St. graminea* Retz. (Tullberg, Warming, Müller, Ludwig, Schulz).  
*Malachium aquaticum* Fr.: gd. (Ludwig) und gm. (Schulz).  
*Cerastium arvense* L.: gd. und gm. (Schulz).  
*C. triviale* Lk.: gd. (Ludwig) und gm. (Schulz).  
*C. glomeratum* Thuill.: gd. (Ludwig).  
*C. brachypetalum* Desp.: gm., seltener gd. (Schulz). Ebenso  
*C. semidecandrum* L., *C. pallens* F. Schultz, *C. obscurum* Chaub.,  
*C. trigynum* Vill., *C. latifolium* L.  
*C. alpinum* L.: gd. (Ludwig).

### 104. *Sagina* L.

Kleine, weissliche, protandrische, homogame oder protogynische Blumen mit halbverborgenen Honig, welcher am Grunde der Staubblätter abgesondert wird.

**430. *S. procumbens* L.** [Schulz, Beitr. II. S. 38, 39.] — Am Grunde der Staubfäden befinden sich 4 kleine Nektarien. Die meist 4 weissen Kronblätter sind kleiner als die in ebenso grosser Zahl vorhandenen Kelchblätter. Die 4 oder 5 Staubblätter sind mit den 4 oder 5 Narben gleichzeitig entwickelt. Spontane Selbstbestäubung ist unvermeidlich, da bei trübem Wetter die Blüten geschlossen bleiben. In Grönland sind, nach Warming, die Antheren auch in den geöffneten Blüten in unmittelbarer Berührung mit den kurzen, stark spreizenden Griffeln. In Dänemark hat der letztere Forscher neben den Zwitterblüten auch weibliche beobachtet.

Als Besucher beobachtete Schulz einzelne kleine Fliegen und Bienen; Mac Leod in Flandern Ameisen, Poduriden, Akariden. (B. Jaarb. VI. S. 159.)

In Dumfriesshire (Schottland) (Scott-Elliot, Flora S. 25) sind mehrere Ameisen als Besucher bemerkt.

**431. *S. apetala* L.** [Mac Leod, B. Jaarb. VI. S. 159; Kirchner, Flora S. 234.] — Die Blüteneinrichtung stimmt mit derjenigen der vorigen Art im wesentlichen überein. Die sehr schwach protandrischen Blüten, deren Kronblätter sehr klein sind oder auch ganz fehlen oder doch bald verschwinden, öffnen sich im Sonnenschein und scheiden an derselben Stelle wie bei vor. Nektar aus. Die Staubblätter biegen sich im Verlaufe des Blühens so weit nach innen, dass die Antheren die Narbe berühren und spontane Selbstbestäubung erfolgen muss; letztere tritt bei trübem Wetter sofort ein, weil die Blüten alsdann geschlossen bleiben.

Als Besucher sind Akariden, sowie von Mac Leod in Belgien Poduriden, Ameisen und Milben, die auch Fremdbestäubung bewirken können, beobachtet.

**432. *S. maritima* Don.** Die Blüteneinrichtung dieser Art, welche ich auf den Halligen untersuchte, stimmt mit derjenigen der vorigen im wesentlichen überein. Besucher beobachtete ich nicht.

**433. *S. Linnaei* Prsl. (*S. saxatilis* Wimm.).** In den Alpen sind die Zwitterblüten, nach Schulz (Beitr. I. S. 14, 15), homogam oder schwach protogynisch; bei trüber Witterung tritt spontane Selbstbestäubung ein, weil die

Blüten dann geschlossen bleiben. In den geöffneten Blüten dienen, nach Kerner, die 5 äusseren Staubblätter der Fremd-, die 5 inneren der Selbstbestäubung. Ausser den Zwitterblüten kommen gynodiöcisch oder gynomonöcisch verteilte weibliche Blüten vor. Schulz beobachtete im Riesengebirge eine grossblütige, honigreiche Form, deren Staubblätter teilweise verkümmert waren. Warming beobachtete noch in Grönland reife Früchte.

Als Besucher sah Schulz Fliegen und kleine Käfer.

**434. *S. nivalis* Fr.** ist nach Lindman auf dem Dovrefjeld autogam, kommt nach Warming auf Spitzbergen und an der Nordküste Sibiriens mit Fruchtansatz vor. Nach Ekstam beträgt auf Nowaja-Semlja der Durchmesser der geruchlosen, protogyn-homogamen, zuweilen homogamen Blüten 5 mm. Selbstbestäubung ist unvermeidlich.

**435. *S. caespitosa* J. Vahl.** ist nach Warming in Grönland homogam, autogam und ist dort mit Fruchtansatz beobachtet. Ausserdem ist die Pflanze in Norwegen gynodiöcisch mit weiblichen Blüten beobachtet, deren Staubblätter in verschiedenen Grade verkümmert sind.

**436. *S. nodosa* Fenzl.** Die Zwitterblüten sind in Norwegen und Dänemark (nach Warming) sowie in Russland (Batalin, Bot. Ztg. 1870) protandrisch. Bei ungünstiger Witterung bleiben die Blüten geschlossen und bestäuben sich selbst. Ausser Zwitterblüten beobachtete MacLeod (B. C. Bd. 29) auf den Dünen der flandrischen Küste weibliche Exemplare. Auch in Dänemark sind (von Warming) weibliche Stöcke beobachtet.

Auch Warnstorf (Bot. V. Brand. Bd. 38) beobachtete bei Ruppin Gynodiöcie und unvollkommene Gynomonöcie. Er unterschied 1. grössere Blüten von 10 mm Durchmesser, zwitterig und häufig mit teilweise fehlschlagenden Antheren oder Staubgefässen; 2. kleinere Blüten, nur 5—6 mm diam. messend und durch Abortieren sämtlicher Staubblätter weiblich; die Zwitterblüten protandrisch. Zuerst reifen die am Grunde mit einer Nektardrüse versehenen äusseren Staubgefässe und biegen sich über die noch geschlossenen Narbenäste, dann erst folgen die inneren. Honigabsonderung reichlich.

Als Besucher beobachtete Herm. Müller (Alpenbl. S. 183) in den Alpen eine Bombylide (*Anthrax* sp.).

**437. *S. subulata* Torr. et Gray.** Kultivierte Exemplare fand Warming teils protogynisch, teils schwach protandrisch.

## 105. *Spergula* L.

Weisse, meist homogene, selten protogyne Blumen mit halbverborgenem Honig, welcher an der gewöhnlichen Stelle abgesondert wird.

**438. *S. arvensis* L.** [H. M., Weit. Beob. II. S. 225; Kerner, Pflanzenleben II.; Schulz, Beitr. I. S. 15, 16; Kirchner, Flora S. 232; Knuth, Ndr. Ins. S. 43; Bijdragen.] — Die weissen, homogamen Blumen öffnen sich im Sonnenschein weit und sondern in der Umgebung des Grundes der Staubblätter Nektar aus. Die Staubblätter sind dabei soweit nach aussen gebogen, dass honigsuchende Insekten mit der einen Körperseite die Antheren, mit der



anderen die Narbe streifen, wodurch also Fremdbestäubung begünstigt ist. Bei ungünstiger Witterung bleiben die Blüten geschlossen und bestäuben sich selbst, auch tritt, nach Kerner, die Selbstbestäubung gegen Ende der Blütezeit, wenn die Blumen sich zu schliessen beginnen, spontan ein. Nach demselben sind die Blüten von vormittags 10 Uhr bis nachmittags 4 Uhr geschlossen. Nach Schulz kommen zahlreiche weibliche Blüten vor, und zwar machen die gynomonöisch verteilten zuweilen über 50 % aus, während Gynodiöcie selten ist. Nach Schulz variiert die Zahl der Staubblätter, indem dieselben oft mehr oder weniger verkümmern. Dabei treten normale Blüten und nicht normale teils auf denselben, teils auf verschiedenen Stöcken auf.

Als Besucher sahen Herm. Müller (1) in Westfalen und ich (!) in Schleswig-Holstein:

A. Diptera: a) *Muscidae*: 1. *Lucilia* sp., sgd. (1). b) *Syrphidae*: 2. *Eristalis arbutorum* L., sgd. und pfd. (!); 3. *E. tenax* L., sgd. und pfd. (!); 4. *Helophilus pendulus* L., w. v. (1); 5. *Melanostoma ambigua* Fall., w. v. (1); 6. *Melithreptus menthastri* L., w. v. (1); 7. *M. strigatus* Staeg., w. v. (1); 8. *Syritta pipiens* L., w. v. (1, !); 9. *Syrphus balteatus* Deg., w. v. (1, !); 10. *S. corollae* F., w. v. (1); 11. *S. ribesii* L., w. v. (1, !). B. Hymenoptera: a) *Apidae*: 12. *Anthrena albicrus* Müll. ♀, psd. (1); 13. *A. convexiuscula* K. ♂, sgd. (1); 14. *Apis mellifica* L., sgd. (!); 15. *Halictus malachurus* K. ♀, sgd. und pfd. (1). b) *Sphegidae*: 16. *Crabro wesmaëli* v. d. L. ♀, sgd. (1).

Mac Leod sah in Flandern 2 Schwebfliegen, 1 Muscide. (Bot. Jaarb. VI. S. 158.)

In Dumfriesshire (Schottland) (Scott-Elliot, Flora S. 31) sind 1 Empide, 3 Musciden und 5 Schwebfliegen als Besucher beobachtet.

**439. S. pentandra L.** Nach Schulz (Beitr. II. S. 41) sind die Blüten von 12—5 Uhr geöffnet. Die Zwitterblüten sind homogam. In denselben sind meist nur 5 Staubblätter entwickelt. Sie stehen in der geöffneten Blüte in der Regel aufrecht oder ein wenig nach aussen gespreizt, so dass die Antheren gewöhnlich nicht mit den Narben in Berührung kommen. Da sich die Blüten aber schon nach kurzer Zeit schliessen, bei trüber Witterung überhaupt ungeöffnet bleiben, so findet dann spontane Selbstbestäubung statt, während in den geöffneten bei Insektenbesuch Fremdbestäubung begünstigt ist. Ausser den Zwitterblüten kommen selten weibliche vor, die gynomonöisch oder gynodiöcisch verteilt sind.

**440. S. Morisonii Boreau** (= *S. vernalis* Willd. zum Teil.) Nach Schulz (Beitr. II. S. 39—41) sind die Zwitterblüten in Nord-Thüringen homogam, doch berühren in den (von 12—5 Uhr) geöffneten Blüten die Antheren die Narbe gewöhnlich nicht. Von den ursprünglich 10 Staubblättern schlagen oft einige fehl, manchmal fehlen sie gänzlich, so dass die Blüten weiblich werden. Diese sind dann gynomonöisch oder gynodiöcisch verteilt, doch sind sie kleiner als die Zwitterblüten. Bei Insektenbesuch ist wieder Fremdbestäubung begünstigt; beim Schliessen der Blüte tritt spontane Selbstbestäubung ein. — Warnstorf (Bot. V. Brand. 38) beobachtete bei Ruppin nur homo- und autogame Zwitterblüten.

## 106. *Spergularia* Presl.

Weisse oder rote, angeprägt protandrische bis homogame Blumen mit halbverborgenem Honig.

**441. *S. media* Poir.** (*S. marginata* Kittel, *Arenaria marginata* DC.) Die roten oder weissen Zwitterblüten sind, nach Schulz, bei Halle ausgeprägt protandrisch. Meist sind alle 10 Staubblätter entwickelt. Ausser den Zwitterblüten sind hin und wieder gynodiöcisch, seltener gynomonöcisch verteilte, kleinere weibliche Blumen beobachtet, so von Mac Leod an der belgischen Küste.

Als Besucher sah ich auf den Halligen kleine Dipteren (*Hilara*- und *Hydrellia*-Arten).

**442. *S. salina* Presl** (*Arenaria rubra*  $\beta$  *marina* L., *S. marina* Grisebach, *Arenaria marina* Roth, *Lepigonum medium* Wahlberg). Die von Mac Leod an der Belgischen Küste untersuchten Blüten sind den weiblichen der vor. Art sehr ähnlich. Die Kronblätter sind rosa gefärbt; von den Staubblättern sind nur 1—3 entwickelt; spontane Selbstbestäubung ist gesichert. — Schulz untersuchte die Blüten am salzigen See bei Eisleben, wo sie erheblich kleiner zu sein scheinen, als in Belgien. Die Kronblätter sind kürzer als die Kelchblätter; von den Staubblättern sind oft nur 3 entwickelt und zwar meist etwas früher als die mit ihnen in gleicher Höhe stehenden Narben. Der Nektar wird von einem fleischigen Ringe an der Innenseite des Grundes der Staubblätter abgesondert. Bei ungünstiger Witterung bleibt die Blüte geschlossen, so dass spontane Selbstbestäubung eintreten muss. — Magnus beobachtete bei Kissingen nur solche Pflanzen, die einen Übergang zur Kleistogamie zeigten, indem die blasse Blumenkrone geschlossen blieb. — Ausser den Zwitterblüten sind von Schulz gynomonöcisch, seltener gynodiöcisch verteilte weibliche Blüten beobachtet.

Als Besucher beobachtete ich (Weit. Beob. S. 232) auf der Insel Sylt die Honigbiene (sgd.).

Verhoeff sah auf Norderney: A. Diptera: a) *Empidac*: 1. *Hilara quadrivittata* Mg. b) *Muscidae*: 2. *Anthomyia* spec., sgd.; 3. *Arcia incana* Wiedem., sgd.; 4. *Lucilia caesar* L. ♂, sgd. c) *Syrphidae*: 5. *Syritta pipiens* L., sgd.

**443. *S. rubra* Presl** (*Arenaria rubra*  $\alpha$  *campestris* L., *Alsine rubra* Wahlenberg, *Lepigonum rubrum* Wahlenberg). Die Blüteneinrichtung ähnelt, nach Schulz (Beitr. I. S. 17), derjenigen von *S. salina*, mit der sie auch die geringe Anzahl Staubblätter gemeinsam hat. Auch diese Art schwankt zwischen Homogamie und schwacher Protandrie. Wie bei vor. Art geht die Befruchtung häufig in geschlossener Blüte vor sich. Ausser den Zwitterblüten finden sich meist kleinere, gynomonöcisch und gynodiöcisch verteilte weibliche Blumen. Diese Art bildet, nach Schulz, ein biologisches Bindeglied zwischen den beiden vorhergehenden Arten.

Als Besucher beobachtete Mac Leod in Flandern 1 *Empide*. (B. Jaarb. VI. S. 157).

## 107. *Cherleria* L.

Protandrische bis homogame, höchst unscheinbare Blumen mit halbverborgenem Honig, welcher zwischen den Wurzeln der Staubblätter abgesondert wird.

**444. Ch. sedoides L.** [H. M., Alpenbl. S. 184, 185; Schulz, Beitr. II. S. 44, 45.] — Die Kronblätter erreichen kaum  $\frac{1}{3}$  der Länge der Kelchblätter. Letztere breiten sich zu einem Sterne von 4—5 mm Durchmesser aus.

Die Zwitterblüten sind, nach Müller, in den Alpen ausgeprägt protandrisch; spontane Selbstbestäubung ist daher in der Regel ausgeschlossen.

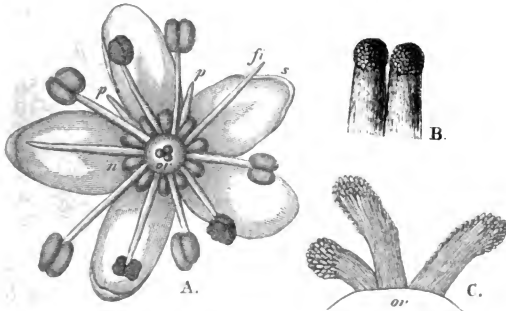

Fig. 51. *Cherleria sedoides* L. (Nach Herm. Müller.)

A. Blüte von oben gesehen. (16 : 1.) B. Griffel und Narben im ersten (männlichen) Blütenzustande. C. Dieselben im zweiten (weiblichen) Blütenzustande. *s* Kelchblätter. *p* Kronblätter. *f* Staubfäden. *n* Honigdrüse. *ov* Fruchtknoten.

Schulz untersuchte die Pflanze nicht weit von demselben Standorte und fand sie homogam bis schwach protandrisch. Ausser den Zwitterblüten beobachtete er gynodiöcisch oder gynomonöcisch verteilte weibliche Blumen.

Als Besucher sah H. Müller zahlreiche kleine, honigsaugende Fliegen.

### 108. *Alsine* L.

Weisse, meist kleinblütige, protandrische, homogame oder protogynische Blumen mit halbverborgenem Honig.

**445. A. verna Bartling** (A. Gerardi Whlbnbg.). [H. M., Alpenbl. S. 183, 184; Schulz, Beitr. I. S. 18.] — Die Blüten erreichen in den Alpen, nach Müller, einen Durchmesser von 6 mm, nach Schulz in einer Höhe von 2—3000 m einen solchen von 7—9, im Riesengebirge von durchschnittlich 10 mm. Die Zwitterblüten sind ausgeprägt protandrisch (siehe Fig. 52); nach Schulz ist Selbstbestäubung ausgeschlossen, nach Kerner tritt sie gegen Ende der Blütezeit, nach Mac Leod beim abendlichen Schliessen der Blumen ein. Ausser den Zwitterblüten sind besonders im Hochgebirge gynomonöcisch und gynodiöcisch verteilte weibliche kleinere Blüten beobachtet.

Sowohl H. Müller als auch A. Schulz sahen in den Alpen als Besucher vorzugsweise Fliegen (Musciden, Syrphiden, Empiden, Bombyliden),

einzelne Käfer, Ameisen und Schmetterlinge (Pyriliden); Mac Leod in den Pyrenäen gleichfalls Fliegen (B. Jaarb. III. S. 379—381).

Die von Warming in Grönland beobachteten Zwitterblüten der var. b) *hirta* Lange sind fast homogam und der Selbstbestäubung fähig; in

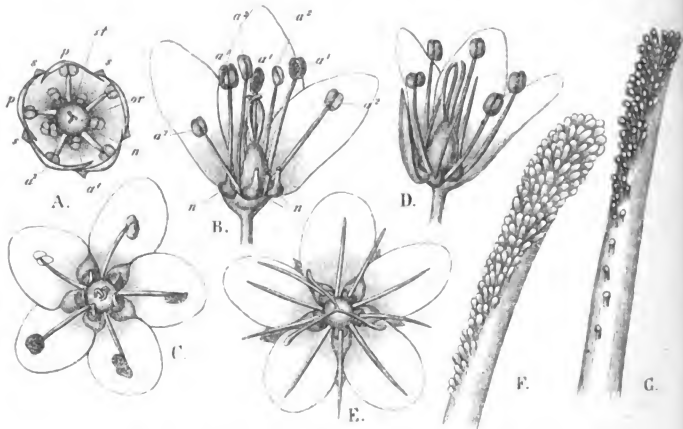

Fig. 52. *Alsine verna* Bartling. (Nach Herm. Müller.)

A. Blüte vor Beginn des ersten Zustandes. B. Blüte in der ersten Hälfte des ersten (männlichen) Zustandes. C. Blüte in der zweiten Hälfte desselben Zustandes von oben gesehen. D. Dieselbe im Aufriss von der Seite gesehen. E. Blüte im zweiten (weiblichen) Zustande. F. Oberer Teil der Narbe. G. Unterer Teil derselben.

Spitzbergen beobachtete dieser Forscher auch Protogynie oder vielleicht Übergangsformen zur weiblichen Blüte.

446. *A. recurva* Wahlenberg. [H. M., Alpenbl. S. 183.] — Die Blüten bleiben nach Müller zum Teil offen, zum Teil schliessen sie sich halb.

Als Besucher sind in den Alpen Fliegen (Syrphiden, Musciden) und einzelne Falter beobachtet.

447. *A. stricta* Whlbnbg. Nach Warming in Grönland und in Norwegen homogam. Die eintretende spontane Selbstbestäubung ist von Erfolg, da sich regelmässige reife Früchte (noch unter 70—71° n. Br.) bilden.

448. *A. rubella* Wg. Nach Ekstam beträgt auf Nowaja-Semlja der Durchmesser der geruchlosen, protogyn-homogamen Blüten 5—8 mm. Selbstbestäubung ist erschwert, weil die Narben meist höher als die Antheren stehen.

449. *A. groenlandica* Fzl. Nach Warming in Grönland mit schwach protandrischen oder auch gleich homogamen Blüten, in denen Selbstbestäubung fast unvermeidlich ist.

**450. A. biflora Wg.** Die Zwitterblumen sind auf dem Dovrefjeld protandrisch, doch erfolgt beim Schliessen der Blüten spontane Selbstbestäubung. Die von Warming in Grönland beobachteten Pflanzen hatten dagegen schwach protandrische oder homogame oder auch schwach protogynische Zwitterblüten, in denen Selbstbestäubung erfolgen muss, die reichlichen Fruchtansatz zur Folge hat. Auf Spitzbergen sind die Blumen kleiner. In Norwegen ist Gynodiöcie beobachtet.

### 109. Honckenya Ehrh.

Protandrische, weisse Blumen mit halbverborgenem Honig, welcher an der gewöhnlichen Stelle abgesondert wird.

**451. H. peploides Ehrh.** (*Ammadenia peploides* Ruprecht, *Arenaria* pepl. L., *Halianthus* pepl. Fries). Die von mir auf den nordfriesischen Inseln (a. a. O. S. 44) untersuchten Pflanzen breiten ihre Blüten im Sonnenschein fast tellerförmig zu einer Scheibe von etwa 8 mm Durchmesser aus. Die fünf weissen spatelförmigen Kronblätter haben etwa dieselbe Länge wie die hellgrünen Kelchblätter. Von den 10 Staubblättern sind die 5 vor den Kelchblättern stehenden zuerst entwickelt. Sie sind dann etwas aufgerichtet und überragen die Blüte um etwa 1 mm. Nach ihnen entwickeln sich die bisher den Kronblättern anliegenden 5 anderen Staubblätter und wachsen zur Länge der äusseren heran. Erst dann entfalten sich die Narben. Am Grunde des Fruchtknotens befindet sich zwischen je zwei Staubblättern je eine grosse, gelbe Drüse, welche so reichlich Honig absondert, dass der Zwischenraum zwischen je 2 benachbarten Staubblättern vollständig ausgefüllt wird.

Trotz des reichlich abgesonderten Honigs wird die Blume selten von Insekten besucht (— ich sah auf der Insel Röm trotz langer Überwachung bei günstigster Witterung keine —). Es fällt aber aus den aufgesprungenen Antheren häufig Pollen in die Blüte hinein, der durch Windstösse auf die Narbe derselben Pflanze oder benachbarter geführt werden kann. Auch findet man regelmässig kleine, durch den Wind hineingeschleuderte Sandkörnehen in den Blüten, welche von Blüte zu Blüte getrieben werden können und so vielleicht gelegentlich als Pollenüberträger dienen. Bei trüber Witterung schliessen sich die Blüten, so dass alsdann spontane Selbstbestäubung möglich ist.

In Grönland, Island, im nördlichen Norwegen, auf Spitzbergen und Nowaja-Semlja sind, nach Warming, Zwitterblüten sehr selten, vielmehr ist die Pflanze dort fast immer diöcisch, polyöcisch oder monöcisch. Auf Grönland beobachtete Warming Fruchtansatz.

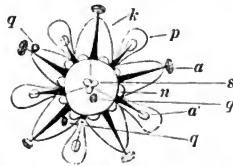

Fig. 53. *Honckenya peploides* Ehrh. (Nach der Natur. Halbschematisch.)

Blüte in der ersten Hälfte des ersten (männlichen) Zustandes von oben gesehen. *k* Kelchblatt, *p* Kronblatt, *a* Staubblatt des äusseren Kreises mit geöffneten Antheren, *a'* Staubblatt des inneren Kreises mit geschlossenen Antheren, *s* unentwickelte Narbe, *q* Sandkörnehen.

Als Besucher bemerkte ich am 8. Juni 1895 auf der Düne von Helgoland zwei Musciden: *Lucilia caesar* L. und *Fucellia fucorum* Fall., beide sgd.

Verhoeff beobachtete auf Norderney: A. Diptera: *Muscidae*: 1. *Lucilia caesar* L. ♀ ♂, sgd.; 2. *Scatophaga stercoraria* L.

In Dumfriesshire (Schottland) (Scott-Elliot, Flora S. 26) sind 2 Musciden als häufige Besucher beobachtet.

## 110. *Moehringia* L.

Weisse, homogame, protandrische oder protogynische Blumen mit halbverborgenem Honig.

452. *M. trinervia* Clairv. (*Arenaria trin.* L.) [H. M., Befr. S. 180, 181; Weit. Beob. II. S. 225; Warnstorf, Bot. V. Brand. Bd. 38; Schulz, Beitr. II. S. 46, 47; Kirchner, Flora S. 235.] — Nach Herm. Müller sind die Blumen protogynisch mit langlebigen Narben, während A. Schulz sie fast stets homogam, viel seltener schwach protandrisch oder schwach protogynisch fand. Am Grunde der fünf äusseren Staubblätter findet sich je eine fleischige Anschwellung, welche jede einen verhältnismässig grossen Nektartropfen aussondert. Von den zehn Staubblättern springen zuerst die Antheren der fünf äusseren, dann die der fünf inneren auf. Besuchende Insekten bewirken in der Regel Fremdbestäubung, da sie die Narben früher als die Antheren berühren. Bei ausbleibendem Besuche findet spontane Selbstbestäubung statt, indem sich

die Staubblätter allmählich bis zur Berührung der Narben nach innen biegen. Manchmal sind die Antheren der fünf äusseren Staubblätter verkümmert.

Nach Warnstorf sind die Blüten bei Ruppin homo- und autogam. Die langen Narbenäste (meist drei, seltener nur zwei) biegen sich weit zurück und krümmen sich oft hakenförmig um die Staubblätter, wodurch unvermeidlich Selbstbestäubung erfolgen muss; letztere wird auch dadurch bewirkt, dass sich die Staubblätter an die Narbe legen.

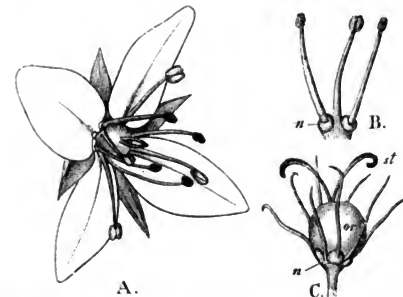

Fig. 54. *Moehringia muscosa* [L. (Nach Herm. Müller.)

A. Blüte im ersten (männlichen) Zustande. B. Staubblätter dieser Blüte von aussen gesehen. C. Blüte im zweiten (weiblichen) Zustande nach Entfernung von Kelch und Krone.

Selten sind die Griffel verkümmert; aber häufig finden sich vierzählige Blüten.

Die unscheinbaren, geruchlosen Blüten, deren Kronblätter kürzer als die Kelchblätter sind, werden nur selten besucht.

Herm. Müller beobachtete: A. Coleoptera: a) *Nitidulidae*: 1. *Meligethes*, hld. b) *Phalacridae*: 2. *Olibrus affinis* Sturm, hld. B. Diptera: a) *Bibionidae*: 3. *Dilophus vulgaris* Mg., hld. b) *Muscidae*: 4. *Sapromyza rorida* Fall. hld.

**Mac Leod** sah in Flandern 1 Empide. (B. Jaarb. VI. S. 162.)

In Dumfriesshire (Schottland) (Scott-Elliot, Flora S. 26) sind 1 Schlupfwespe, 1 Empide und mehrere andere Fliegen als Besucher beobachtet.

**453. M. muscosa L.**, eine protandrische Schwebfliegenblume. [H. Müller, Alpenblumen S. 187, 188; Schulz, Beitr. II. S. 45, 46.] — Von den acht Staubblättern richten sich erst die vier äusseren in die Höhe und öffnen ihre Antheren, dann die vier inneren, und erst nach dem Verblühen der sämtlichen acht Staubblätter entwickeln sich die Griffel mit den Narben. Spontane Selbstbestäubung ist daher nur ausnahmsweise möglich. (S. Fig. 54.) Ausser den Zwitterblüten kommen nach Schulz auch gynodiöcisch, selten gynomonöcisch verteilte weibliche Blüten vor.

Als Besucher sah H. Müller nicht selten kleine Schwebfliegen (besonders *Sphagina clunipes* Fall.), indem sie vor den Blüten schweben, anfliegend Honig lecken oder Pollen fressen und dann eine andere Blüte besuchen. A. Schulz sah ausser Fliegen auch kleine Bienen.

**Kraschenikovia Turcz.** kommt, nach Kuhn, mit kleistogamen Blüten vor.

### 111. *Arenaria L.*

Kleine, weisse, homogame oder protandrische Blumen mit halbverborgenem Honig, welcher an gewöhnlicher Stelle im Blüten Grunde abgesondert wird.

**454. A. serpyllifolia L.** [H. M., Weit. Beob. II. S. 226; Mac Leod, B. Jaarb. VI. S. 161; Kirchner, Flora S. 754; Schulz, Beitr. I. S. 19; II. S. 47.] — Ausser den Zwitterblüten, in denen Staubblätter und Narben gleichzeitig entwickelt und die Honigtröpfchen im Grunde der Blüte im Sonnenschein sichtbar sind, hat Schulz gynomonöcisch, selten gynodiöcisch verteilte weibliche Blüten beobachtet. Auch in den Zwitterblüten ist die Zahl der Staubblätter häufig reduziert; durch Berührung der Antheren und Narben ist in ihnen spontane Selbstbestäubung unvermeidlich.

Als Besucher, die auch Fremdbestäubung bewirken können, sah H. Müller zwei kleine kurzrüsselige Bienen (*Sphcodes ephippius L.* ♀ und *Halictus lucidulus Schck. ♀*), sgd.

**Mac Leod** beobachtete in den Pyrenäen eine Schwebfliege als Besucher. (Bot. Jaarb. III. S. 377.)

In Dumfriesshire (Schottland) (Scott-Elliot, Flora S. 26) sind 1 Schwebfliege und Thrips als Besucher beobachtet.

**455. A. biflora L.** [H. M., Alpenblumen S. 185—187; Schulz, Beitr. II. S. 47, 48.] — Die weissen Blüten sind protandrisch, doch greifen die Entwicklungszeiten nicht nur der äusseren und inneren Staubblätter, sondern auch der inneren und der Narbe ineinander, so dass bei ausbleibendem Insektenbesuche spontane Selbstbestäubung erfolgen kann. (S. Fig. 55.) Ausser den Zwitterblüten beobachtete Schulz gynodiöcisch, selten gynomonöcisch verteilte weibliche Blüten.

Als Besucher sah H. Müller in den Alpen ausschliesslich Fliegen (Musciden [1], Syrphiden [3] und Empiden [1]).

**456. A. ciliata L.** Die von Kirchner (Beitr. S. 14) bei Zermatt untersuchten Zwitterblüten sind protandrisch. Sie haben ausgebreitet einen Durch-

messer von 12 mm. Nach dem Verstäuben der Antheren wachsen die Griffel und bilden sich die Narbenpapillen. Ausser den Zwitterblüten beobachtete Kirchner auch kleinere weibliche Blüten mit einem Durchmesser von 7—10 mm. Ihre Staubblätter zeigen verschiedene Grade der Verkümmrung: bisweilen sind alle zehn vorhanden, aber entweder sämtlich oder zum grössten Teil ganz kurz, oder es fehlen einige gänzlich. Schon Ludwig (B. C. 1880, S. 1021) hatte das Vorkommen gynodiöcisch verteilter weiblicher Blüten in der Schweiz festgestellt; Warming fand die Pflanze in Norwegen gynomonöcisch. (Om Caryophyllaceernes blomster. 1890, S. 32, 33.)

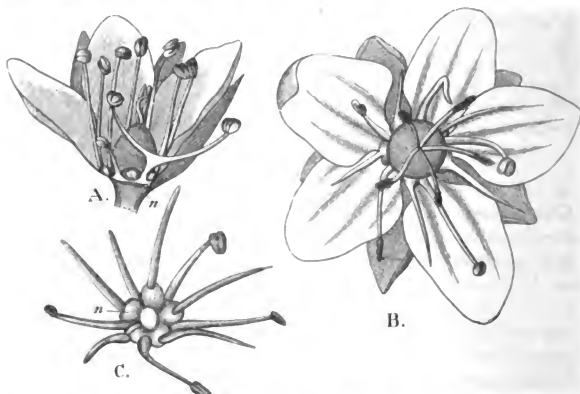

Fig. 55. *Arenaria biflora* L. (Nach Herm. Müller.)

A. Blüte im ersten (männlichen) Zustande im Auftriss. B. Blüte (mit 5 Griffeln) im zweiten (weiblichen) Zustande gerade von oben gesehen. C. Staubblätter und Nektarien derselben Blüte.

Die Form: b) *humifusa* Rink ist von Warming mit schwach protandrischen, später homogamen Zwitterblüten noch auf Disko mit reifen Früchten gefunden.

457. *A. graminifolia* Schrad. Loew beobachtete im botanischen Garten zu Berlin:

A. Diptera: *Syrphidae*: 1. *Eristalis nemorum* L. B. Hymenoptera: *Apidae*: 2. *Apis mellifica* L. ♀, sgd.; 3. *Prosopis communis* Nyl. ♂, pfd.

## 112. *Holosteam* L.

Homogame oder schwach protandrische oder protogynische Blüten mit halbverborgenem Honig.

458. *H. umbellatum* L. [H. M., Weit. Beob. II. S. 226, 227; Schulz. Beitr. II. S. 48, 49; Warnstorf, Nat. V. Brand. Bd. 38; Nat. V. des Harzes XI.] — Die kleinen weissen Blüten sind, nach Herm. Müller, protandrisch mit früh eintretender spontaner Selbstbestäubung, aber bei eintretendem



Insektenbesuche darauf folgender Kreuzung. Meist sind nur 3 Staubblätter vorhanden, seltener 4 oder 5 oder nur 2. Am Grunde der Staubfäden befindet sich je eine grüne, fleischige, honigabsondernde Anschwellung. Im Beginne der Blütezeit stehen die Griffel mit den noch nicht völlig entwickelten Narben aufrecht, während die Antheren bereits stäuben; doch sind die Staubblätter so in die Blütenmitte gebogen, dass die Antheren gerade über den Narben stehen und so bei deren Weiterentwicklung durch Hinabfallen von Pollen spontane Selbstbestäubung eintreten muss. Letztere tritt auch häufig in der geschlossenen Blüte ein. Die verblühten Staubblätter treten später mehr nach aussen zurück, während die Narben weiter auseinanderspreizen. — Nach Warnstorf reifen die Staubblätter des äusseren Kreises früher als die des inneren; ihre Filamente sind länger und haben am Grunde gelbe Nektarien. Antheren gelb; ihre Fächer nach dem Verstäuben eine Drehung von  $90^{\circ}$  ausführend und wagerecht stehend. Pollen goldgelb, regelmässig dodekaëdrisch und dicht mit niedrigen Stachelwarzen bedeckt, durchschnittlich  $37 \mu$  diam.

Ausser den Zwitterblüten sind gynodiöcisch, seltener gynomonöcisch verteilte weibliche Blüten beobachtet. Die Zwitterblüten sind stellenweise auch homogam, selbst protogyn (z. B. in Dänemark) beobachtet.

Als Besucher der unscheinbaren Blüthen beobachtete H. Müller: A. Diptera: *Muscidae*: 1. *Anthomyia* sp. ♀. B. Hymenoptera: *Apidae*: 2. *Anthrena gwynana* K. ♀, sgd.; 3. *A. parvula* K. ♀, sgd.; 4. *Halictus* sp. ♀, sgd.

### 113. *Stellaria* L.

Weisse, protandrische, homogame oder protogynische Blumen mit halbverborgenem Honig, welcher am Grunde der Staubblätter abgesondert wird.

**459. *St. graminea* L.** [H. M., Befr. S. 181, 182; Weit. Beob. II. S. 227; Knuth, Ndrf. Ins. S. 45; Bijdragen; Kirchner, Flora S. 238; Ludwig, B. C. 1880; Schulz, Beitr. I. S. 20; II. S. 50, 51.] — Am Grunde der 5 äusseren Staubblätter sitzen die 5 Nektarien in Form grüner, fleischiger Wülste. Die Zwitterblüten sind protandrisch; in denselben biegen sich nach dem Aufblühen der Blumen zuerst die 5 äusseren Staubblätter nach der Mitte zu und öffnen ihre Antheren, während die 5 inneren Staubblätter mit noch geschlossenen Antheren nach aussen gebogen sind und auch die Narben sich noch nicht entwickelt haben. Bevor die Antheren der 5 äusseren Staubblätter verblüht sind, öffnen sich auch die der 5 inneren, doch bleiben sie nach aussen gebogen. Während diese verblühen, richten sich die Griffel in die Höhe und entfalten die Narben über den sich verkürzenden und zusammenschrumpfenden Staubblättern. Jedes nicht zu kleine Insekt muss daher beim Vordringen zum Honig, mag es in der Mitte oder am Rande der Blüte anfliegen, sich in jüngeren Blüten mit Pollen behaften, in älteren die Narbenpapillen berühren, mithin immer Fremdbestäubung bewirken. Bei ausbleibendem Insektenbesuche kommen die sich noch weiter zurückkrümmenden Narbenäste mit den noch pollenbedeckten Antheren in Berührung, sodass alsdann als Notbehelf spontane Selbstbestäubung eintritt. (S. Fig. 56.)

Ausser diesen, in ihrer Blütereinrichtung so von H. Müller geschilderten protandrischen Zwitterblumen kommen auch kleine weibliche Blüten mit völlig ver-

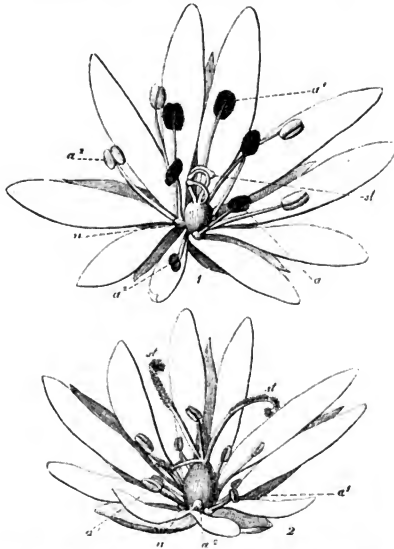

Fig. 56. *Stellaria graminea* L. (Nach Herm. Müller.)  
 1. Blüte in der ersten Hälfte des ersten (männlichen) Zustandes: die fünf äusseren Staubblätter haben sich nach innen gebogen und ihre Antheren sich mit Pollen bedeckt. 2. Blüte im zweiten (weiblichen) Zustande: alle Staubblätter sind entleert und verschrumpft, die Griffel haben sich aus einander gespreizt und zurückgekrümmt, dabei ihre papillöse Seite nach oben kehrend.  $a'$  äusserer Staubblattkreis,  $a^2$  innerer,  $n$  Nektarien.

kümmerten, weissen Staubblättern, sowie auch mittel-grosse Übergangsformen mit 2—3 fruchtbaren Staubblättern vor (z. B. nach Mac Leod in Belgien). Nach Tullberg tritt die Pflanze in Schweden auch gynodiöcisch auf, nach Warming ebenso am Altenfjord. Schulz beobachtete in

Mitteldeutschland ausser Gynodiöcie auch Gynomonöcie, und zwar tritt die weibliche Form stellenweise ausschliesslich oder doch sehr häufig auf. Schulz unterschied auch an den Zwitterblüten drei verschiedene Grössen, nämlich von 8—10, 10—14 und 16—18 mm Durchmesser, die auf verschiedene Bezirke verteilt zu sein schienen. Doch ist der Insektenbesuch der grösseren Blüten nicht reichlicher als derjenige der kleineren.

Als Besucher beobachtete Schulz Fliegen, kleine Bienen und Käfer. In den falterreichen Alpen sah H. Müller

auch einen Schmetterling die Blüten besuchen. In Nord- und Mitteldeutschland beobachteten Herm. Müller (1) und ich (!) folgende Insekten:

A. Coleoptera: *Nitidulidae*: 1. *Meligethes*, sgd. und pfd. (1). B. Diptera: a) *Empidac*: 2. *Empis livida* L., sgd. (1). b) *Syrphidae*: 3. *Eristalis tenax* L., sgd. (?); 4. *Helophilus pendulus* L., sgd. (?); 5. *Syritta pipiens* L., sgd. und pfd. (1); 6. *Volucella bombylans* L., sgd. (1).

Verhoeff beobachtete auf Norderney: A. Coleoptera: a) *Nitidulidae*: 1. *Brachypterus gravidus* Ill., sgd. B. Diptera: a) *Empidac*: 2. *Hilara quadrivittata* Mg., sgd. b) *Muscidae*: 3. *Anthomyia* spec. c) *Syrphidae*: 4. *Melanostoma mellina* L., sgd.; 5. *Syritta pipiens* L., sgd. C. Hymenoptera: a) *Formicidae*: 6. *Lasius niger* L., sgd.

In den Alpen sah Herm. Müller 1 Falter (Alpenbl. S. 189); Mac Leod bemerkte in Flandern *Apis*, 6 *Syrphiden*, 1 *Empide*, 2 *Schlupf.*, 1 *Holzwespe*, 1 Falter. (B. Jaarb. VI. S. 164.)

In Dumfriesshire (Schottland) (Scott-Elliot, Flora S. 29) sind 1 Empide, 2 Schwebfliegen und 4 Dolichopiden als Besucher beobachtet.

**460. St. cerastioides L.** [H. M., Alpenbl. S. 188, 189.] — Die homogamen, in der Zahl der Fruchtblätter schwankenden Blüten sah Herm. Müller in den Alpen von Fliegen (1 Empide, 2 Musciden, 4 Syrphiden) besucht.

**461. St. Holostea L.** [H. M., Befr. S. 182; Weit. Beob. II. S. 228; Kirchner, Flora S. 238; Mac Leod, B. Jaarb. III. S. 378; VI. S. 162—163; Schulz, Beitr. I. S. 22; Knuth, Bijdr.] — Die Blüteneinrichtung dieser Art stimmt, nach Herm. Müller, mit derjenigen von *St. graminea* im wesentlichen überein, doch sind die Blüten grösser und daher der Insektenbesuch ein häufigerer. Die Nektarien sind gelb. In den Zwitterblüten stehen zu Beginn des Blühens die fünf äusseren, alsdann die fünf inneren Staubblätter in der Blütenmitte, wobei die nicht stäubenden nach aussen gebogen sind. Ausser den Zwitterblüten sind auch weibliche beobachtet, sowie Übergänge, z. B. von Mac Leod in Belgien Blumen mit teilweise verkümmerten Staubblättern. Die weiblichen Blüten sind, nach Schulz, gynodiöcisch, selten gynomonöcisch verteilt. Ausser den protandrischen Zwitterblüten beobachtete Schulz auch homogame, in denen spontane Selbstbestäubung unvermeidlich ist.

Als Besucher sahen Herm. Müller (1), Borgstette (2), Buddeberg (3) und ich (!) in Mittel- und Norddeutschland: A. Coleoptera: a) *Nitidulidae*: 1. *Meligethes*, sgd., zahlreich (1, !). b) *Oedemeridae*: 2. *Oedemera virescens* L. (2). B. Diptera: a) *Bombyliidae*: 3. *Bombylius canescens* Mikán, sgd. (3); 4. *B. maior* L., sgd. (!). b) *Empidae*: 5. *Empis ciliata* F. ♀, sgd. und pfd. (3); 6. *E. opaca* F., sgd. (1); 7. *E. tessellata* F., sgd. (1). c) *Muscidae*: 8. *Anthomyia* sp., sgd. (1); 9. *Hydrotaea dentipes* F., sgd. (1); 10. *Scatophaga merdaria* L., sgd. (!); 11. *Siphona geniculata* Deg., sgd. (1). d) *Syrphidae*: 12. *Eristalis arbustorum* L., sgd. und pfd. (1); 13. *E. nemorum* L., w. v. (!); 14. *Platychirus peltatus* Mg., w. v. (1); 15. *Rhingia rostrata* L., w. v. (!); 16. *Syrphus balteatus* Deg., w. v. (!); 17. *S. ribesii* L., w. v., häufig (1). C. Hymenoptera: a) *Apidae*: 18. *Anthrena cineraria* L. ♀, sgd. (1, 3); 19. *A. parvula* K. ♀, sgd. (1); 20. *A. gwynana* K. ♀, sgd. (1); 21. *A. labiata* Schck. Nyl. ♀, sgd. (3); 22. *Apis mellifica* L. ♀, sgd. (1, !); 23. *Halicetus cylindricus* F. ♀, sgd. (1, 3, !); 24. *H. albipes* K. ♀, sgd. und pfd. (3); 25. *H. flavipes* F. ♀, sgd. (3); 26. *H. nitidiusculus* K. ♀, sgd. (3); 27. *H. rubicundus* Chr. ♀, sgd. (3); 28. *Nomada flavoguttata* K. ♀, sgd. (1, 3); 29. *N. ruficornis* L. ♀, sgd. (1, 3). b) *Tenthredinidae*: 30. *Cephus pallipes* Kl., sgd. (1). D. Lepidoptera: *Rhopalocera*: 31. *Pieris napi* L., sgd. (1); 32. *P. rapae* L., sgd. (1). E. Thysanoptera: 33. Thrips, häufig (1).

Alfken beobachtete bei Bremen: a) *Apidae*: 1. *Anthrena chrysopyga* Schck. ♀, sgd.; 2. *Nomada bifida* Ths., sgd.; 3. *N. flavoguttata* K. ♀ ♂, sgd.; b) *Syrphidae*: 4. *Platychirus albanus* F.; Schenck in Nassau *Anthrena cingulata* F.; Rössler bei Wiesbaden den Falter: *Asychna modestella* Dup.

Mac Leod beobachtete in Flandern 6 Schwebfliegen, 12 andere Dipteren, 2 Käfer, 3 Falter (B. Jaarb. VI. S. 162, 163); in den Pyrenäen 1 Biene, 3 Syrphiden, 4 Musciden als Besucher (A. a. O. III. S. 378).

In Dumfriesshire (Schottland) (Scott-Elliot, Flora S. 30) sind mehrere Fliegen, *Meligethes* und 1 anderer Käfer als Besucher beobachtet.

Burkill (Fert. of Spring Fl.) beobachtete an der Küste von Yorkshire 1 Muscide, *Sepais nigripes* Mg.

**462. St. scabigera** fand Breitenbach (Kosmos 1884) in den botanischen Gärten zu Marburg und Göttingen gynodimorph.

**463. St. media Vill.** [H. M., Befr. S. 182, 183; Weit. Beob. II. S. 228; Schulz, Beitr. I. S. 20; Knuth, Ndrfr. Ins. S. 45, 151; Bijdragen; Kirchner, Flora S. 237; Warustorf, Bot. V. Brand. Bd. 38.] — Nach Herm. Müller sind von den zehn Staubblättern fast immer einige, meist die inneren fünf, oft auch 1—2 äussere verkümmert. Die am Grunde der fünf äusseren Staubblätter sitzenden Nektarien sondern bei sonnigem Wetter Honig ab. Die Antheren öffnen sich nach einander und zwar entweder gleichzeitig mit den Narben oder etwas früher oder später als dieselben. Nach Kerner erfolgt Autogamie, wenn die Blüten sich zu schliessen beginnen. Nach Warustorf sind die Blüten bei Ruppin zwittrig oder die Pflanze tritt mit scheinzwittrigen Stempelblüten auf. Erstere mit 2—5, selten 6—8, violette Antheren tragenden Staubblättern, welche entweder die Narbenäste überragen oder mit letzteren in gleicher Höhe stehen und durch Bewegung zur Blütenmitte Autogamie bewirken. In den scheinzwittrigen Stempelblumen abortieren entweder alle oder nur einige Staubgefässe. Die Form *decandra* ist ausgeprägt protandrisch. Beim Schliessen der Blüten tritt spontane Selbstbestäubung ein, die von voller Fruchtbarkeit begleitet ist. Nach Bateson sind die durch Kreuzung entstandenen Pflanzen etwas grösser und schwerer als die durch Selbstbestäubung erzeugten, nämlich in dem Verhältnis von 100:91.

Die Form *Boracana* ist nach Čelakovský kleistogam. In der Form *pentapetalá* beobachtete Mac Leod in Belgien in einer geschlossenen Blüte eine pollendeckte Milbe.

Ausser den (mit den europäischen in der Blüteneinrichtung übereinstimmenden) Zwitterblüten sind auch gynodioicisch oder gynomonöicisch verteilte weibliche Blüten von Warming in Grönland beobachtet. Die Zwitterblüten sind hier auch kleistogam.

Die Pflanze blüht so früh, dass sie nur wenige Mitbewerber besitzt; dazu kommt, dass sie massenhaft auftritt, so dass der Besuch trotz der Kleinheit der Blüten ein ziemlich starker ist. In den Zwitterblüten können die Blütengäste teils Fremd- teils Selbstbestäubung bewirken.

Als Besucher beobachteten Herm. Müller (1) in Westfalen und ich (?) in Schleswig-Holstein: A. Diptera: a) *Muscidae*: 1. *Anthomyia* sp., sgd. (!); 2. *Chlorops circumdata* Mg., emsig sgd. (!); 3. *Lucilia cornicina* F., pfd. (!); 4. *Musca corvina* F. w. v. (!); 5. *M. domestica* L., w. v. (!); 6. *Pollenia rudis* F., pfd. (!); 7. *Scatophaga* sp., pfd. (!); 8. *Sepsis* sp., sgd. (!). b) *Syrphidae*: 9. *Ascia podagrica* F., sgd. (!); 10. *Cheilosia* sp., sgd. (!); 11. *Eristalis arbustorum* L., pfd. (!); 12. *Syrirta pipiens* L., sgd. und pfd. (!, !); 13. *Syrphus corollae* F., pfd. (!); 14. *S. ribesii* L., pfd. (!). B. Hymenoptera: a) *Apidae*: 15. *Anthrena albicans* Müll. ♀, sgd. (!); 16. *A. albicus* K. ♂, sgd. (!); 17. *A. chrysoceles* K. ♂, sgd. (!); 18. *A. dorsata* K. ♀, sgd. (!); 19. *A. fasciata* Wesm. ♂, sgd. (!); 20. *A. florea* F. ♀ ♂, sgd. (!); 21. *A. fulvicrus* K. ♂, sgd. (!); 22. *A. gwynana* K. ♀, sgd. und psd. (!); 23. *A. smithella* K. ♂, sgd. (!); 24. *Apis mellifica* L. ♀, sgd. (!); 25. *Halictus cylindricus* F., sgd. (!); 26. *H. flavipes* F. ♀, sgd. (!); 27. *H. leucopus* K. ♀, sgd. (!); 28. *H. sexstrigatus* Schenck ♀, sgd. (!); 29. *Osmia rufa* L. ♂, sgd. (!); 30. *Sphecodes gibbus* L. ♀, sgd. (!). b) *Cynipidae*: 31. *Eucoela* sp. (1). C. *Thysanoptera*: 32. *Thrips*, pfd. (1).

Mac Leod sah in Flandern *Apis*, 14 andere, kurzrüsselige Hymenopteren. 7 Syrphiden, 10 andere Dipteren, 2 Käfer. (B. Jaarb. VI. S. 166, 167.)

Verhoeff beobachtete auf Norderney: A. Diptera: a) *Bibionidae*: 1. *Scatopse*

notata L. b) *Muscidae*: 2. *Anthomyia spec.*, hfg., sgd.; 3. *Lucilia caesar* L. ♀ ♂. sgd.; 4. *Nemopoda stercoraria* Rob. Desv., sgd. c) *Syrphidae*: 5. *Platycheirus clypeatus* Mg. ♂, sgd.; 6. *Syrphid pipiens* L., sgd. B. Hymenoptera: *Formicidae*: 7. *Lasius niger* L., sgd.; Alfken bei Bremen: a) *Apidae*: 1. *Anthrena parvula* K. ♀, sgd.; 2. *Halictus nitidiusculus* K. ♀, sgd.; 3. *Podalirius acervorum* L. ♂. b) *Syrphidae*: 4. *Chrysogaster macquarti* Löw; Schmiedeknecht in Thüringen die Apiden: 1. *Anthrena congruens* Schmiedekn.; 2. *A. dorsata* K. ♂; 3. *A. eximia* Smith; 4. *A. floricola* Ev.; Friese in Baden (B.) und Mecklenburg (M.) die Apiden: 1. *Anthrena gwynana* K., II. Generation (M.); 2. *A. parvula* K. (M., hfg.) (B., s. hfg.); v. Dalla Torre in Tirol die Bienen: 1. *Anthrena eximia* Sm. ♂; 2. *Halictus albipes* Fbr. ♀; 3. *Nomada alternata* K. ♂; dieselben giebt auch Schletterer an.

Burkill (Fert. of Spring Fl.) beobachtete an der Küste von Yorkshire: A. Diptera: a) *Bibionidae*: 1. *Scatopse notata* L. b) *Muscidae*: 2. *Lucilia cornicina* F.; 3. *Phorbia muscaria* Mg.; 4. *Scatophaga stercoraria* L.; 5. *Sepsis nigripes* Mg. c) *Phoridae*: 6. *Phora* sp. B. Hymenoptera: *Ichneumonidae*: 7. *Pezomachus* sp. C. Thysanoptera: 8. *Thrips* sp. Alle sgd.

In Dumfriesshire (Schottland) (Scott-Elliot, Flora S. 28) sind zahlreiche Fliegen und Meligethes als Besucher beobachtet.

**464. St. nemorum L.** Die Zwitterblüten sind überall mehr oder minder stark protandrisch. Ausser diesen kommen kleinere gynodiörisch (nach Ludwig in Thüringen, nach Schulz im Riesengebirge), selten gynomonörisch verteilte kleinere weibliche Blüten vor.

Auf dem Dovrefeld beobachtete Lindman mittelgrosse und kleine Fliegen als Besucher.

In Dumfriesshire (Schottland) (Scott-Elliot, Flora S. 28) sind zahlreiche Fliegen und Meligethes als Besucher beobachtet.

**465. St. Frieseana Lange** ist, nach Lindman, in der Form *alpestris* auf dem Dovrefeld protogynisch, infolge langlebiger Narben später homogam; in Atnedalen kommen aber auch zahlreiche protandrische Pflanzen vor. Spontane Selbstbestäubung ist gegen Ende der Blütezeit durch Berührung von Narben und Antheren leicht möglich.

**466. St. palustris Ehrh.** (*St. glauca* With.). Ausser stark protandrischen Zwitterblüten sind in Dänemark von Warming, in Deutschland von Ludwig und Herm. Müller gynodiörisch verteilte weibliche Blüten beobachtet.

MacLeod (B. Jaarb. VI. S. 164) beobachtete in Flandern eine Muscide in den Blüten.

**467. St. bulbosa Wulf.** Die von Kerner in Krain beobachteten Pflanzen haben zwar ziemlich ansehnliche Blüten, erhalten jedoch sehr geringen Insektenbesuch (durch einzelne Fliegen) und sind völlig unfruchtbar. Vielmehr geschieht die Vermehrung durch zahlreiche Knöllchen an den fadenförmigen unterirdischen Stengel.

**468. St. crassifolia Ehrh.** Ausser stark protandrischen Zwitterblüten beobachtete Warming in Dänemark auch gynodiörisch verteilte weibliche Blumen. Nach Warnstorf sind die Blüten auch bei Ruppın protandrisch.

**469. St. longipes Goldii.** Nach Warming sind die Zwitterblüten auf Grönland protandrisch oder homogam, und zwar scheint durch die gegenseitige Stellung der Antheren und Narben Selbstbestäubung verhindert zu sein. Die weiblichen Blüten sind gynodiörisch verteilt, ebenso auf Spitzbergen, wo sie aber auffallend klein sind.

Nach Ekstam beträgt auf Novaja Semlja der Durchmesser der geruchlosen, protogyn-homogamen (auf Spitzbergen und Grönland nach Warming protandrisch-homogamen oder homogamen, zweigeschlechtigen und rein weiblichen) Blüten 8—12 mm. An Besuchern wurde eine mittelgrosse Fliege beobachtet.

**470. *St. humifusa* Rottb.** Nach Warming sind die Zwitterblüten auf Grönland meist protandrisch, selten protogynisch, im späteren Zustande aber immer homogam. Die weiblichen Blüten verhalten sich auf Spitzbergen wie die der vorigen Art. Warming beobachtete keine Fruchtbildung; dafür findet wohl reichliche vegetative Vermehrung durch Sprossbildung statt.

Nach Ekstam beträgt auf Nowaja Semlja der Durchmesser der protogyn-homogamen Blüten 10—15 mm. Selbstbestäubung ist möglich. Zuweilen findet sich ziemlich starker Honigduft und dann auch stärkere Nektarausscheidung. An Besuchern wurde eine kleine Fliege beobachtet.

**471. *St. borealis* Big.** Nach Lindman sind die Blumen auf dem Dovrefjeld homogam. Gegen Ende der Blütezeit berühren die Antheren der längeren Staubblätter zuletzt die Narbe, so dass spontane Selbstbestäubung erfolgt. In Grönland sind, nach Warming, die Blumen kronenlos und gleichfalls homogam, auch hier findet spontane Selbstbestäubung statt. Auch Gynodiöcie ist hier beobachtet.

**472. *St. uliginosa* Murr.** [Mac Leod, Bot. Jaarb. VI. 164—165; Knuth, Ndrf. Ins. S. 145; Schulz, Beitr. I. S. 22—23.] — Die von Mac Leod in Belgien untersuchten Pflanzen haben wenig auffallende, protandrische Blüten, deren Kronblätter kürzer als die Kelchblätter sind. Zuerst entwickeln sich die äusseren Staubblätter und bleiben während der ganzen Blütezeit in der Blütenmitte stehen, während die inneren sich nach aussen biegen. Nachdem die Antheren aufgesprungen sind, entwickeln sich die Griffel und breiten ihre Narben aus, so dass diese mit den äusseren Antheren in Berührung kommen. Gegen Ende der Blütezeit neigen sich die äusseren Staubblätter unter Berührung der Narbe gleichfalls nach innen, so dass spontane Selbstbestäubung jederzeit gesichert ist.

Warming fand die Zwitterblüten in Dänemark und Schulz bei Halle gleichfalls mehr oder weniger protandrisch, letzterer im Herbste jedoch homogam, im Riesengebirge vorwiegend homogam und der spontanen Selbstbestäubung unterworfen. Ausser den Zwitterblumen treten, nach Schulz, gynodiöcisch, selten gynomonöcisch verteilte weibliche Blüten auf.

Als Besucher beobachtete Mac Leod in Flandern 1 Empide. (B. Jaarb. VI. S. 165).

In Dumfriesshire (Schottland) (Scott-Elliot, Flora S. 29) sind mehrere Fliegen als Besucher beobachtet.

## 114. *Moenchia* Ehrh.

Kleine, weisse, protogyne Blumen mit halbverborgenem Honig.

**473. *M. erecta* Fl. Wett.** Nach Schulz (Beitr. II. S. 51) sind von den Staubblättern meist einige nicht entwickelt. Bereits in der Knospe sind die 4, seltener 3 oder 5 Narben empfängnisfähig. In den geöffneten Blüten kommen

die Narben nur selten mit den Antheren in Berührung; es ist daher spontane Selbstbestäubung in denselben ziemlich erschwert. Bei trüber Witterung aber erfolgt sie pseudokleistogam in geschlossener Blüte. Im hellen Sonnenschein sondern die Nektarien ziemlich reichlich Honig ab, doch sah Schulz die Blüten nur von wenigen Fliegen besucht.

### 115. *Malachium* Fries.

Weisse, protandrische Blumen mit halbverborgenem Honig.

**474. *M. aquaticum* L.** (*Cerastium aquaticum* L.) [H. M., Befr. S. 184; Weit. Beob. II. S. 230; Knuth, Bijdragen; Kirchner, Flora S. 239; Schulz, Beitr. I. S. 23; Ludwig, D. B. Mon. 1888, S. 5; B. C. Bd. 8, S. 79; Kerner, Pflanzenleben II.; Warnstorf, Bot. V. Brand. Bd. 38.] — Die protandrische Blütenrichtung ist, nach H. Müller, derjenigen von *St. Holostea* ähnlich. In den Zwitterblüten, deren Kronblätter etwa  $1\frac{1}{2}$  mal so lang wie die Kelchblätter sind, kommen bei ausbleibendem Insektenbesuche die Enden der auseinander spreizenden 3—5 Narbenäste regelmässig mit den noch mit Pollen behafteten, blässlichen Antheren in Berührung. Nach Schulz ist diese Selbstbestäubung sehr selten, während Kerner beobachtet hat, dass sie gegen Ende der Blütezeit eintritt, wenn die Blüten sich zu schliessen beginnen. Ausser Zwitterblüten sind auch gynodiöcisch (nach Ludwig), selten gynomonöcisch (nach Schulz) verteilte Blüten beobachtet (in Dänemark nach Warming bisher nicht), deren Kronblätter nur die Länge der Kelchblätter besitzen und deren Staubblätter gelbliche, verkümmerte Antheren haben. — Warnstorf fand bei Ruppin meist nur Zwitterblüten, seltener sind hier 1—4 Staubblätter fehlgeschlagen. Während sich die 5 Staubblätter des äusseren Kreises über die noch dicht zusammenstehenden Narbenäste biegen und ihren Pollen entleeren, stehen die des inneren Kreises noch mit geschlossenen Antheren weit zurück zwischen den Blumenblättern und öffnen ihre Antheren erst, wenn auch die Narbenäste anfangen sich auseinander zu spreizen. Zuletzt biegen sich die inneren Staubgefässe wieder zurück, so dass sämtliche Antheren schliesslich beim Spreizen der Narbenäste in der Peripherie eines Kreises liegen, wodurch Selbstbestäubung sehr erschwert wird. Pollen lange an den Antherenfächern haftend, weiss, dodekaëdrisch, glatt, durchschnittlich mit 37—43  $\mu$  diam.

Als Besucher beobachteten Herm. Müller (1) in Westfalen, Buddeberg (2) in Nassau und ich (!) in Schleswig-Holstein:

A. Coleoptera: *Nitidulidae*: 1. *Meligethes*, häufig, hld. (1). B. Diptera: a) *Muscidae*: 2. *Anthomyia*, sgd. (1). b) *Syrphidae*: 3. *Ascia podagrica* F., häufig, sgd. (1); 4. *Eristalis arbustorum* L., sgd. und pfd. (1, !); 5. *Helophilus lineatus* F., häufig, sgd. (1); 6. *Rhingia rostrata* L., sgd. und pfd. (!); 7. *Syrpitta pipiens* L., w. v. (1, !); 8. *Syrphus* sp., w. v. (!). C. Hymenoptera: *Apidae*: 9. *Colletes daviesanus* K. ♂, sgd. (2); 10. *Halictus quadricinctus* F. ♀, sgd. (2); 11. *H. sexnotatus* K. ♂, sgd. (1); 12. *Prosopis communis* Nyl. ♀, sgd. (1); 13. *Pr. hyalinata* Sm. ♀, sgd. (1). D. Thysanoptera: 14. Thrips, sehr zahlreich (1).

Mac Leod sah in Flandern 1 kurzrüsselige Biene (Bot. Jaarb. VI. S. 378), sowie 3 Schwebfliegen und 3 andere Fliegen (B. Jaarb. VI. S. 170).

116. *Cerastium L.*

Meist protandrische, weisse Blumen mit halbverborgenem Honig, der, wie bei den vorigen Gattungen, an der gewöhnlichen Stelle abge sondert wird.

475. *C. arvense L.* [H. M., Befr. S. 183; Weit. Beob. II. S. 229; Schulz, Beitr. I. S. 24; Kirchner, Flora S. 240; Knuth, Bijdragen; Loew, Bl. Flor. S. 389, 397; Warnstorf, Bot. V. Brand. Bd. 38.] — Auch diese Blüten sind protandrisch



Fig. 57. *Cerastium arvense L.* (Nach Herm. Müller.)

1. Blüte in der ersten Hälfte des ersten (männlichen) Zustandes: die Antheren der äusseren Staubblätter sind mit Pollen bedeckt, die der inneren noch geschlossen; die Narbenäste sind noch einwärts gekrümmt. 2. Blüte in fast weiblichen Zustande: die Antheren der äusseren Staubblätter sind teils abgefallen teils verschrumpft, die der inneren noch spärlich mit Pollen behaftet; die Narben sind entwickelt.

und stimmen, nach Herm. Müller, in Bezug auf die Lage der Nektarien, die Entwicklungsfolge der Staubblattkreise und der Narben und daher auch die Wahrscheinlichkeit der Fremdbestäubung bei eintretendem und die Möglichkeit der Selbstbestäubung bei ausbleibendem Insektenbesuche mit *Stellaria Holostea* überein. Die in Grönland von Warming noch unter 67° n. Br. beobachteten Pflanzen hatten etwas kleinere protandrische Blüten. — Ausser den Zwitterblüten sind kleinere, weibliche Blüten mit weisslichen, verkümmerten Staubblättern beobachtet. Sie sind, nach Schulz, meist gynö-

döisch, seltener gynomonöisch verteilt. Nach Warnstorf kommt die Pflanze bei Ruppin mit grösseren und kleineren Zwitterblüten vor; erstere haben einen Durchmesser von 15, die letzteren einen solchen von nur 10 mm. Die kleinblütige Form zeichnet sich ausserdem noch durch oberwärts besonders stark drüsenhaarige Stengel aus.

Als Besucher sind von Herm. Müller (1) in Westfalen, und mir (!) in Schleswig-Holstein folgende Insekten beobachtet:

A. Coleoptera: a) *Carabidae*: 1. *Amara* sp. (1). b) *Cerambycidae*: 2. *Leptura livida* F., vergeblich nach Honig suchend (1); 3. *Malachius bipustulatus* F. (1). c) *Nitidulidae*: 4. *Meligethes* hld. (1, !). d) *Staphylinidae*: 5. *Omalium florale* Payk. (1). e) *Telephoridae*: 6. *Dasytes* sp., pfd. (1). B. Diptera: a) *Conopidae*: 7. *Dalmanina punctata* F., sgd. (1). b) *Empidae*: 8. *Empis livida* L., sgd. (1); 9. *E. opaca* F., sehr häufig, sgd. (1); 10. *E. rustica* Fall, w. v. (1). c) *Leptidae*: 11. *Leptis strigosa* Mg., sgd. (1). d) *Muscidae*: 12. *Anthomyia aestiva* Mg., sgd. (1); 13. *Onesia sepulcralis* Mg., sgd. (1); 14. *Pyrellia aenea* Zett., pfd. (1); 15. *Scatophaga merdaria* F., sgd. (1); 16. *Sc. stercoraria* L., sgd. (!). e) *Syrphidae*: 17. *Eristalis arbustorum* L., sgd. (1, !); 18. *E. nemorum* L., sgd. (1, !); 19. *E. sepulcralis* L., sgd. (1); 20. *Helophilus* sp. sgd. (!); 21. *Melanostoma mellina* L., sgd. häufig (1, !); 22. *Melithreptus scriptus* L., sgd. (1); 23. *M. strigatus* Staeg., pfd. (1); 24. *Platychirus manicatus* Mg., häufig, sgd. (1); 25. *Syritta pipiens* L., sgd. (1, !); 26. *Syrphus pyrastris* L., sgd. (!); 27. *S. sp.*, sgd. (1). C. Hymenoptera: a) *Apidae*: 28. *Anthrena albicans* Müll. ♀, sgd. (1); 29. *A. argentata* Sm. ♀, sgd. (1); 30. *A. cineraria* L. ♀, sgd. (1); 31. *Halictus leucozonius* Schrk. ♀, sgd. (1); 32. *H. sexnotatus* K. ♀, sgd., in Mehrzahl (2); 33. *H. sp.* ♀, sgd. (1). b) *Ichneumonidae*: 34. *Ichneumon* sp., sgd. (1). D. Lepidoptera: a) *Noctuae*: 35. *Euclidia glyphica* L., sgd. (1). b) *Rhopalocera*: 35. *Pieris napi*



L., sgd. (1); 37. *Polyommatus dorilis* Hfn., sgd. (1); 38. *P. phlaeas* L., sgd. (1). E. *Thysanoptera*: 39. *Thrips*, zahlreich (1).

In den Alpen bemerkte Herm. Müller (Alpenbl. S. 171) 20 Fliegen, 2 Bienen, 3 Falter.

Loew beobachtete an der Form *strictum* Haencke in der Schweiz (Beiträge S. 57): A. *Diptera: Syrphidae*: 1. *Melithreptus dispar* Lw. B. *Hymenoptera: Apidae*: 2. *Haliectus cylindricus* F. ♀, sgd. C. *Lepidoptera: Pyralidae*: 3. Unbestimmte Spez.

MacLeod beobachtete in den Pyrenäen 1 Biene, 1 Ameise, 3 *Syrphiden*, 1 *Empide*, 7 *Musciden* als Besucher (Bot. Jaarb. III. S. 378); in Flandern 4 Fliegen, 1 Falter, 1 Käfer (Bot. Jaarb. VI. S. 167).

In Dumfriesshire (Schottland) (Scott-Elliot, Flora S. 27) sind mehrere Fliegen als Besucher beobachtet.

**476. *C. triviale* Link.** (*C. vulgatum* L., *C. caespitosum* Gil.). [Axell, S. 16, 17; H. M., Befr. S. 184; Kirchner, Flora S. 240; Schulz, Beitr. I. S. 24.] — Die Blüten haben, nach Müller, dieselbe Bestäubungseinrichtung wie *C. arvense*, nur sind sie kleiner, daher ist die Protandrie weniger ausgeprägt und der Insektenbesuch geringer. Bleibt dieser aus, so tritt spontane Selbstbestäubung ein, die nach Axell von Erfolg ist. In den Zwitterblüten sind die Staubblätter oft mehr oder weniger verkümmert. In Dänemark ist von Warming auch Protogynie beobachtet. Nach Schulz kommen im Riesengebirge protandrische und protogyne Blumen manchmal auf demselben Stocke vor. Ausser den Zwitterblüten sind hier und da gynodiöcisch (Ludwig), öfters gynomonöcisch (Schulz)-verteilte weibliche Blüten beobachtet. Kerner bezeichnet die Form *longirostre* Wichura als protandrisch; auch in diesen erfolgt beim Schliessen der Blüten Autogamie.

Als Besucher sah H. Müller einzelne Fliegen (*Syritta pipiens* L., *Empis livida* L.; *Melithreptus scriptus* L. ♂). Verhoeff beobachtete auf Norderney: A. *Coleoptera*: a) *Carabidae*: 1. *Amara familiaris* Duft. B. *Diptera*: a) *Empidae*: 2. *Hilara quadrivittata* Mg. ♂ ♀, hfg., sgd. b) *Muscidae*: 3. *Anthomyia* spec.; 4. *Aricia incana* Wiedem., sgd. und pfd.; 5. *Lucilia caesar* L., sgd. c) *Syrphidae*: 6. *Eristalis arbustorum* L.; 7. *Platycheirus manicatus* Mg. 1 ♂; MacLeod in Flandern 2 Bienen, 1 Fliege (Bot. Jaarb. VI. S. 168). Burkill (Fert. of Spring Fl.) beobachtete an der Küste von Yorkshire: A. *Diptera*: a) *Muscidae*: 1. *Helomyza* sp. b) *Phoridae*: 2. *Phora* sp., sgd. B. *Thysanoptera*: 3. *Thrips* sp., sgd.

**477. *C. semidecandrum* L.** [H. M., Befr. S. 184; Weit. Beob. II. S. 229, 230; Knuth, Nordfr. Ins. S. 46, 151; Bijdr.; MacLeod, B. Jaarb. VI. S. 168; Kirchner, Flora S. 241, 242.] — Nach Herm. Müller stimmt die Bestäubungseinrichtung dieser Art mit derjenigen der vorigen überein, doch sind die Blüten noch unscheinbarer, weshalb der Insektenbesuch noch geringer und die Protandrie noch weniger ausgeprägt ist, oder die Blüten sind ganz homogam (Schulz). Bei ausbleibendem Besuche erfolgt regelmässig spontane Selbstbestäubung. Die inneren Staubblätter sind nektarienlos und fast immer verkümmert, höchstens sind noch Andeutungen der Staubfäden vorhanden, selten findet sich ein vollständiges Staubblatt. Bei trüber Witterung bleiben die Blüten geschlossen. Ausser den Zwitterblüten sind ebenso grosse gynomonöcisch, seltener gynodiöcisch verteilte weibliche Blüten beobachtet. (Schulz, Beitr. I. S. 23, 24.)

Als Besucher beobachteten Herm. Müller (1) und ich (!)

A. Diptera: a) *Muscidae*: 1. *Pollenia rudis* F., sgd. (1); 2. *P. vespillo* F., sgd. (1). b) *Syrphidae*: 3. *Rhingia rostrata* L., sgd. (1). B. Hymenoptera: *Apidae*: 4. *Apis mellifica* L. ♀, sgd. (1, !); 5. *Sphécodes ephippium* L. ♀, emsig sgd. (1). MacLeod sah in Flandern 2 kurzrüsselige Bienen, 1 Falter, 1 Käfer (Bot. Jaarb. V. S. 168).

478. 479. *C. obscurum* Chaub. und *C. pallens* Schltz. sind der vorigen Art nahe verwandt und stimmen mit ihr (nach Schulz) in Bezug auf die Blüteneinrichtung und die Geschlechterverteilung überein.

480. *C. tetrandrum* Curtis. Die von mir auf der Düne der Insel Helgoland aufgefundenen Pflanze ist durch den Wechsel in der Zahl ihrer Blütenteile merkwürdig: einzelne Blütenblattkreise sind vierzählig, andere dagegen fünfzählig, und zwar ist meist Kelch und Blumenkrone vierzählig, von Staubblättern sind meist fünf vorhanden, während von Fruchtblättern meist wieder vier auftreten, doch sind sie zuweilen selbst bis auf drei reduziert.

Die im Sonnenschein offenen Blüten haben einen Durchmesser von 3 bis 4 mm und sind ebenso hoch. Die Kronblätter sind am Grunde grünlich und verdickt: hier scheint eine geringe Honigabsonderung stattzufinden, da die besuchenden Insekten sich an dieser Stelle andauernd beschäftigen, doch konnte ich bei meinen wiederholten Besuchen von Helgoland 1895 und 1897 keinen Nektar finden, trotzdem ich den Grund der Kronblätter mit ziemlich starker Vergrößerung untersuchte. Die mit Drüsenhaaren besetzten Kelchblätter sind fast so lang wie die Kronblätter; sie tragen ein wenig zur Anlockung bei.

In den homogamen Blüten überragen die Antheren die Narben etwa  $\frac{1}{2}$  mm. Gegen Ende der Blütezeit neigen sie sich gegen die letzteren und belegen sie mit Pollen. Diese Selbstbestäubung ist offenbar von Erfolg, da Insektenbesuch ganz ausserordentlich selten eintritt, aber sämtliche Blüten Früchte ansetzen. Ich fand stets beide Arten der Befruchtungsblätter entwickelt: ich habe zahlreiche Exemplare untersucht, aber nie ein gänzlich fehlgeschlagenes von Staub- oder Fruchtblättern bemerkt. Bei den kräftigeren Pflanzen überwog die Fünfzahl der Blütenteile, bei den schwächeren die Vierzahl.

Besuchende Insekten senken den Kopf in den Blütengrund und berühren dabei die im Sonnenschein den zurückgeschlagenen Kronblättern anliegenden Staubbeutel und die mit ihnen gleich hoch stehenden und gleichzeitig mit ihnen entwickelten Narben, müssen daher schon beim Besuch der zweiten Blüte Fremdbestäubung herbeiführen. Bei trüber Witterung schliessen sich die Blüten, so dass die Antheren in unmittelbare Berührung mit der Narbe kommen, also spontane Selbstbestäubung stattfindet.

Als Besucher sah ich am 5. Juni 1895 eine Schwebfliege (*Syrphid pipiens* L.). Diese Beobachtung interessierte mich deshalb ganz besonders, weil ich am Morgen desselben Tages auf dem Oberlande dieselbe Schwebfliegenart (ausserdem noch eine andere, *Eristalis* sp.) honigsaugend in den Blüten von *Cochlearia danica* sah. Sie bestätigt in einem gewissen Grade die Vermutung, welche J. Behrens 1878 in der „Flora“ (Regensburger bot. Zeitung, S. 225 bis 232) in Bezug auf den biologisch-genetischen Zusammenhang von *C. tetran-*

drum und *Cochlearia danica* aussprach. Behrens meinte nämlich, dass beide Pflanzenarten einen so übereinstimmenden Blütenbau hätten, dass man sich die Möglichkeit denken könne, dass erstere durch den Einfluss der insularen Lebensweise aus *C. semidecandrum* in Nachahmung der besser insektenlockenden *Cochlearia danica* entstanden sein könne. Die Gleichheit der besuchenden Insekten scheint dieser Annahme einen noch höheren Grad der Wahrscheinlichkeit zu geben, obsehon *Syritta pipiens* L. auch die anderen Blumen mit ähnlichem Blütenbau (auf Helgoland besucht (z. B. *Brassica nigra*, *Capsella bursa pastoris*), was ja auch natürlich erscheint, da die Grössenverhältnisse des Insekts auch zu denen der übrigen besuchten Blumen ebenso gut passen, wie zu *Cerastium tetrandrum* und *Cochlearia danica*.

**481. *C. glomeratum* Thuill.** Die Blüten sind nach Henslow autogam; sie bleiben zuweilen geschlossen (Warning). Ausser den Zwitterblüten kommen, nach Ludwig (Bot. Centralbl. 1880, S. 1021), gynodiöcisch verteilte, weibliche Blüten vor. Hin und wieder sind die Kronblätter verkümmert (Kirchner). Nach Warnstorff (Nat. V. des Harzes XI) öffnen sich die Blüten nur wenig oder bleiben geschlossen; Antheren intrors und sich an die Griffeläste legend, homo- und autogam. Pollen weiss, rundlich-dodekaëdrisch, mit sechs deutlich hervortretenden Keimwarzen rings um die äquatoriale Zone, etwa  $37 \mu$  diam.

Schletterer beobachtete bei Pola *Halictus calceatus* Scop. als Besucher.

**482. *C. brachypetalum* Desp.** Nach Schulz (Beitr. I. S. 51, 52) schwankt auch bei dieser Art, wie bei den verwandten, die Zahl der Staubblätter. Die Narben sind bereits in der noch geschlossenen Blüte empfängnisfähig. In den geöffneten Blüten findet keine Berührung von Narbe und Antheren statt oder ist nur sehr selten. Beim Schliessen derselben tritt aber regelmässig spontane Selbstbestäubung ein. Ausser den Zwitterblüten sind gynomöcisch, seltener gynodiöcisch verteilte weibliche Blüten beobachtet.

Als Besucher sah Schulz 2 Fliegen. Schletterer beobachtete bei Pola die zwei kleinen Bienen *Anthrena parvula* K. und *Halictus morio* F.

**483. *C. tomentosum* L.** An kultivierten Exemplaren beobachtete Warning Protandrie mit Übergängen zur Homogamie. Gegen Ende der Blütezeit findet spontane Selbstbestäubung statt.

**484. *C. viscosum* L.** Batalin beobachtete, dass Blüten, die aus Pflanzensamen desselben Sommers entstanden waren, oft geschlossen blieben, während im nächsten Sommer sich offene Blüten bildeten.

**485. *C. trigynum* Vill.** (*Stellaria cerastioides* L.). [Ricca, Atti; H. M., Alpenblumen S. 188, 189; Schulz, Beitr. II. S. 49, 50.] — Die Zwitterblüten sind nach Müller und nach Ricca homogam, nach Schulz aber auch zuweilen schwach protogynisch oder schwach protandrisch. Bei sonnigem Wetter sind die Antheren so weit von der Narbe entfernt, dass in der Blütenmitte auffliegende Insekten Fremdbestäubung bewirken. Bei kalter, trüber Witterung öffnen sich die Blüten fast gar nicht, bei etwas wärmerem Nebelwetter etwas weiter. Es erfolgt alsdann stets spontane Selbstbestäubung. Die Zahl der Griffel schwankt zwischen drei und fünf. Hin und wieder sind die

Staubblätter verkümmert. Die weiblichen Blüten sind, nach Schulz, gynomonöisch, seltener gynodiöisch verteilt.

Auch auf dem Dovrefjeld sind die Blumen, nach Lindman, homo- und autogam, und zwar tritt hier die Selbstbestäubung unmittelbar nach der Blütenöffnung ein.

Als Besucher der duftenden Blüten sah H. Müller ausschliesslich Fliegen (besonders Syrphiden und Musciden, ausserdem einzelne Empiden).



Fig. 58. *Cerastium trigynum* Vill. (Nach Herm. Müller.)

A. Blüte inmitten ihrer Entwicklung, im Aufriss (7:1). B. Halbgeschlossene Blüte in spontaner Selbstbestäubung begriffen.

**486. *C. latifolium* L.** [H. Müller, Alpenblumen S. 189, 190.] — Diese Art ist nach H. Müller protandrisch, nach A. Schulz auch homogam, doch ist auch im ersteren Falle spontane Selbstbestäubung möglich. (S. Fig. 59.) Die Exemplare von Dovre sind schwach protandrisch und autogam; Warming beobachtete einmal schwache Protogynie. Als Blütenschutz gegen ankriechende Tierchen dient, nach Kerner, der klebrige Kelch. Ausser den Zwitterblüten hat Schulz gynodiöisch, seltener gynomonöisch verteilte weibliche Blüten beobachtet.

Als Besucher sah H. Müller in den Alpen besonders Fliegen (8 Arten), ferner einzelne Bienen (*Halictoides*), Käfer (1) und Falter (4).

**487. *C. alpinum* L.** (*C. lanatum* Lam). Ausser den, nach Kerner (Pflanzenleben II. S. 351), protandrischen, zuletzt homogamen Zwitterblüten beobachtete F. Ludwig in den Alpen gynodiöisch verteilte weibliche Blüten. Auch auf dem Dovrefjeld sind die Blüten zuerst protandrisch und bestäuben sich dann selbst, indem die Narben sich rückwärts biegen und so mit den Antheren in Berührung kommen (Lindman). Nach Warming sind auch die Zwitterblüten von Grönland und Spitzbergen protandrisch, aber so schwach, dass Homogamie sehr früh, zuweilen schon in der halbgeöffneten Knospe unter Eintritt von spontaner Selbstbestäubung erfolgt. Da Warming in Grönland auch die Narben der (gynodiöisch oder gynomonöisch verteilten) weiblichen

Blüten mit Pollen bedeckt fand, so mussten sie von Insekten besucht gewesen sein. Nach Ekstam beträgt auf Nowaja Semlja der Durchmesser der protandrisch-homogamen oder homogamen Blüten 10—20 mm. Im letzteren Falle ist spontane Selbstbestäubung leicht, im ersteren zuweilen möglich. Als Besucher wurden dort Fliegen beobachtet.

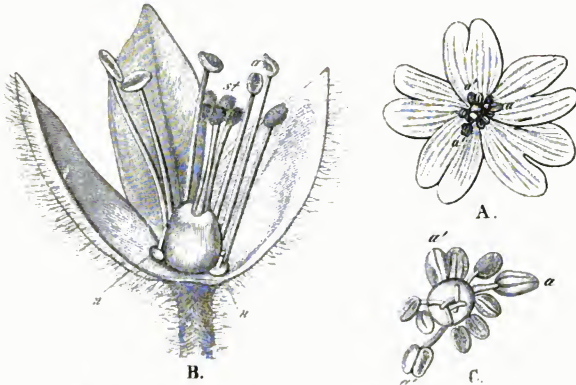

Fig. 59. *Cerastium latifolium* L. (Nach Herm. Müller.)

A. Blüte im ersten (männlichen) Zustande. B. Blüte im zweiten (zweigeschlechtigen) Zustande (7:1). C. Staub- und Fruchtblätter von A. (7:1).

H. Müller (Alpenbl. S. 190) sah in den Alpen Fliegen (3 Musciden, 1 Syrphide) und einen Falter. Desgleichen beobachtete Lindman auf dem Dovrefeld grössere und kleine Fliegen, sowie einen Falter; Ekstam beobachtete gleichfalls Fliegen; Holmgren auf Spitzbergen die Hymenopteren *Hemiteles septentrionalis* Holmgr. und *Orthocentrus pedestris* Holmgr., sowie die Dipteren *Aricia* (*Spilogaster*) *dorsata* Zett., *A. (Sp.) denudata* Holmgr., *A. (Sp.) megastoma* Bohem., *Sciara atrata* Holmgr. (sehr hfg.).

**488. C. uniflorum** Murith. (*C. subcaule* Heget., *C. glaciale* Gaud.) Kirchner (Beitr. S. 15—16) beschreibt die in der Hauptsache mit derjenigen von *C. latifolium* übereinstimmende Einrichtung der Blüten vom Gornier Grat bei Zermatt in folgender Weise: Die Blüten sind protandrisch mit Wahrung der Möglichkeit spontaner Selbstbestäubung. Im ausgebreiteten Zustande beträgt der Blüten-Durchmesser ungefähr 15 mm; die weissen Kronenblätter tragen dunkle, nach dem Blütengrunde hinführende Adern; Nektar wird an der Basis der Staubfäden abgesondert. Nach dem Aufgehen der Blüte stehen die Staubblätter wenig gespreizt in die Höhe und ihre Antheren verstäuben nach einander, zuerst die der äusseren, dann die der inneren Staubblätter; nach dem Abblühen biegen sich alle Staubblätter nach aussen. Die 5 Griffel liegen in der eben geöffneten Blüte nahe aneinander und sind kaum 2 mm lang; sie strecken sich aber so, dass sie eine Länge von ungefähr 5 mm erlangt haben zu der Zeit, wenn die

5 äusseren Antheren geöffnet sind; jetzt spreizen sie sich etwas auseinander, ihre Narben sind empfängnisfähig und bleiben es bis nach dem Abblühen aller Staubblätter. Es macht demnach jede Blüte zu Anfang des Blühens einen männlichen, später einen zwitterigen und zuletzt einen weiblichen Zustand durch.

## 17. Familie Malvaceae R. Br.

Knuth, Grundriss S. 32.

Die Augenfälligkeit wird fast immer durch die grosse, lebhaft gefärbte Blumenkrone im Verein mit der gleichfalls häufig lebhaft gefärbten Staubblattpyramide bewirkt. Der Honig wird zwischen den Wurzeln je zweier Blumenkronblätter oder im Grunde des Kelches abgesondert. Viele Arten gehören daher zur Klasse **B**. Einzelne Gattungen (*Hibiscus*) haben auch honiglose Arten, gehören also zur Blumenklasse **P**<sup>o</sup>. Fast alle Malvaceen sind ausgeprägt protandrisch. — Die in Südbrasilien vorkommenden *Abutilon*-Arten werden von Kolibris befruchtet, welche das Geschäft der Fremdbestäubung so lebhaft besorgen, dass die Möglichkeit der Fortpflanzung durch spontane Selbstbestäubung verloren gegangen ist (H. M., Befr. S. 173).

### 117. *Malva* L.

Protandrische Blumen mit verborgenem Honig, welcher, wie oben angegeben, abgesondert wird.

**489. *M. silvestris* L.** [Sprengel, S. 347—350; H. M., Befr. S. 171, 172; Weit. Beob. II. S. 221; Knuth, Ndr. Ins. S. 47, 48, 152; Kirchner, Flora S. 331.] — Die roten Kronblätter sind mit dunkleren Kreisen als Wegweiser zum Honig versehen. Als Honigschutz dienen Wimperhaare über dem

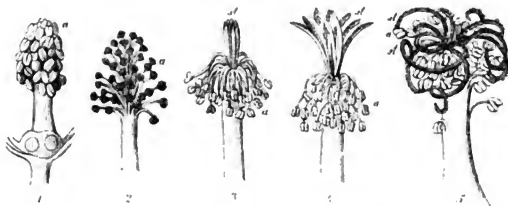

Fig. 60. *Malva silvestris* L. und *M. rotundifolia* L. (Nach Herm. Muller.)

*M. silvestris*: 1. Staubblattsäule der Knospe, die Griffel einhüllend. 2. Befruchtungsorgane im ersten (männlichen) Zustande. 3. Dieselben im Übergange zwischen dem ersten und zweiten Zustande. 4. Dieselben im zweiten (weiblichen) Zustande. 5. *M. rotundifolia*: s Dieselben im letzten Zustande, sich selbst bestäubend. a Antheren. st Narbe.

selben. Im ersten Blütenzustande überdecken die über den unterwärts zusammengewachsenen Staubfäden pyramidenförmig zusammengestellten Antheren die noch unentwickelten und in der Staubfadenröhre eingeschlossenen Narbenäste voll-

ständig, so dass die geöffneten Antheren allein die Blütenmitte einnehmen. Nachdem die letzteren ihre Blütezeit beendet haben, krümmen sich die Staubblätter nach unten, während die Narbenäste heranwachsen und sich strahlig auseinanderbreiten, so dass jetzt die an der Innenseite gelegenen Papillen die Stelle einnehmen, welche im ersten Zustande die Antheren inne hatten. Besuchende Insekten müssen daher regelmässig Fremdbestäubung vollziehen. Spontane Selbstbestäubung ist ausgeschlossen und infolge des reichlichen Insektenbesuches auch nicht notwendig.

Als Besucher beobachteten H. Müller (1) und ich (!) in Mittel- und Norddeutschland:

A. Coleoptera: a) *Chrysomelidae*: 1. *Mantura fuscicornis* L., pfd. (1). b) *Nitidulidae*: 2. *Meligethes* w. v. (1). c) *Telephoridae*: 3. *Danacea pallipes* Pz., in den Blüten sitzend (1). B. Diptera: a) *Muscidae*: 4. *Ulidia erythrophthalma* Mg., w. v. (1). b) *Stratiomyidae*: 5. *Sargus cuprarius* L., ohne Nutzen (1). c) *Syrphidae*: 6. *Rhingia rostrata* L., sgd., häufig (1). C. Hemiptera: 7. *Pyrrhocoris apterus* L., sgd. (1). D. Hymenoptera: a) *Apidae*: 8. *Anthrena fulvicrus* K. ♂, sgd. (1); 9. *A. gwynana* K. ♀, sgd. (1); 10. *A. parvula* K. ♂, sgd. (1); 11. *Apis mellifica* L. ♀, sgd., häufig (1, !); 12. *Bombus agrorum* F. ♀, sgd. (1); 13. *B. hortorum* L. ♀, sgd. (1); 14. *B. lapidarius* L. ♀, häufig, sgd. (1, !); 15. *B. agrorum* F. ♀ ♀, sgd. (1); 16. *B. pratorum* L. ♂ ♀ ♀, sgd. in grosser Zahl (1); 17. *B. silvarum* L. ♀, sgd. (1); 18. *Chelostoma campanularum* L. ♂, sgd. (1); 19. *Ch. nigricorne* Nyl. ♂ ♀, sehr häufig, sgd. und pfd. (1); 20. *Cilissa haemorrhoidalis* F. ♂ ♂, sgd. (1); 21. *Coelioxys conoidea* Ill. ♂, sgd. (1); 22. *C. elongata* Lep. ♀ ♂, sgd. (1); 23. *Halictus albipes* F. ♀, sgd., zahlreich (1); 24. *H. cylindricus* F. ♀, sgd. (1); 25. *H. flavipes* F. ♀, sgd. (1); 26. *H. maculatus* Sm. ♀, sgd. (1); 27. *H. morio* F. ♀ ♂, sgd. (1); 28. *H. nigerrimus* Schenck ♀, sgd. (1); 29. *H. smeathmanellus* K. ♀, sgd. (1); 30. *H. zonulus* Sm. ♂, sgd. (1); 31. *Megachile lignisecca* K. ♂, sgd. (1); 32. *M. willughbiella* K. ♂, sgd. (1); 33. *Nomada lateralis* Pz. ♀, sgd. (1); 34. *Osmia aenea* L. ♂, sgd. (1); 35. *O. aurulenta* Pz. ♀, sgd. (1); 36. *P. communis* Nyl. ♀ ♂, sgd., wiederholt (1); 37. *P. dilatata* K. ♂, sgd. (1); 38. *P. hyalinata* Sm. ♂, sgd. (1); 39. *P. pictipes* Nyl. ♂, sgd. (1); 40. *P. signata* Pz. ♂, sgd. (1); 41. *Stelis aterrima* Pz. ♂, sgd. (1); 42. *St. minuta* Lep. ♂, sgd. (1). b) *Ichneumonidae*: 43. *Ichneumon* sp., vergeblich Honig suchend (?) (1). c) *Vespidae*: 44. *Odynerus melanocephalus* L. ♀, sgd. (1). E. Lepidoptera: *Rhopalocera*: 45. *Pieris rapae* L., sgd. (1).

Schenck beobachtete in Nassau: *Osmia caerulescens* L.; Alfken bei Bremen: *Apidae*: 1. *Bombus agrorum* F. ♀, sgd., psd., hfg.; 2. *B. arenicola* Ths. ♀, sgd., psd., hfg.; 3. *B. derhamellus* K. ♀, sgd., psd. ♂, sgd.; 4. *B. proteus* Gerst. ♀; 5. *B. silvarum* L. ♀; 6. *Coelioxys elongata* Lep. ♀, sgd.; 7. *C. rufescens* Lep. ♀ ♂, sgd.; 8. *Eriades florissimus* L. ♀, sgd. u. psd., s. hfg.; 9. *E. nigricornis* Nyl. ♀, sgd. u. psd., s. hfg. ♂; 10. *E. truncorum* L. ♀; 11. *Megachile centuncularis* L. ♂; 12. *M. willughbiella* K. ♀; 13. *Osmia caerulescens* L. ♀; 14. *Podalirius furcatus* Pz. ♂; 15. *Prosopis communis* Nyl. ♀ ♂.

Schletterer giebt für Tirol (T.) als Besucher an und beobachtete bei Pola die Apiden: 1. *Anthrena albopunctata* Rossi; 2. *Colletes fodiens* Ltr. (T.); 3. *Halictus scabiosae* Rossi; 4. *Megachile muraria* L.; 5. *Osmia anthrenoides* Spin.; 6. *O. rufohirta* Ltr.

Loew beobachtete im botanischen Garten zu Berlin: A. Hymenoptera: *Apidae*: 1. *Apis mellifica* L. ♀, psd.; 2. *Bombus terrester* L. ♀, psd. B. Lepidoptera: *Rhopalocera*: 3. *Pieris brassicae* L., sgd.; Mac Leod in Flandern *Apis*, eine kleine Fliege (Bot. Jaarb. VI. S. 227—228).

In Dumfriesshire (Schottland) (Scott-Elliot, Flora S. 36) wurden 2 Hummeln und 2 Schwebfliegen als Besucher beobachtet.

Smith beobachtete in England die Apiden: 1. *Anthrena gwynana* K. II. Generat.; 2. *Stelis aterrima* Pz.; 3. *St. phaeoptera* K.

Die von H. Müller so zahlreich beobachteten Bienen sammelten bis auf eine Art (*Chelostoma nigricorne* Nyl.) niemals Pollen, obgleich sie sich stets reichlich mit dem mit stacheligen Vorsprüngen versehenen Pollenkörnern behafteten, sondern sie waren stets honigsugend. Die genaunte Art sammelte jedoch die ungewöhnlich grossen Pollenkugeln.

Auf eine Eigentümlichkeit der Blüten von *M. silvestris* macht H. Müller (Befr. S. 172) aufmerksam, nämlich dass diese nicht hinreichend gegen Honigraub geschützt sind. Nachmittags, wenn sich die Blüten zu schliessen beginnen, steckt die Honigbiene an noch frischen, aber schon zugedrehten Blumen häufig aussen den Rüssel der Reihe nach hinter die fünf Kelchblätter und entleert so die Honigbehälter von aussen. Einige Male sah H. M. sogar Bienen, welche mehrere zugedrehte Blüten nacheinander von aussen her ausgesaugt hatten, dieses Verfahren auch an den nächsten noch offenen Blüten fortsetzen.

**490. *M. rotundifolia* L.** (*M. borealis* Wallmann). [H. M., Befr. S. 171, 172; Weit. Beob. II. S. 221; Warnstorf, Bot. V. Brand, Bd. 37.] — Die Blüthenrichtung dieser Art ist im Anfange der Blüthezeit dieselbe wie bei voriger. Doch besitzt *M. rotundifolia* infolge ihrer viel kleineren und viel weniger lebhaft gefärbten Blüten die Möglichkeit spontaner Selbstbestäubung, die wegen des natürlich viel geringeren Insektenbesuches für die Erhaltung dieser Art notwendig ist. Die Staubblätter bleiben nämlich so weit aufgerichtet, dass die mit Pollen bedeckten Antheren von den sich zurückkrümmenden und spiralig aufrollenden Narbenästen berührt werden. (S. Fig. 60.)

Warnstorf giebt eine etwas abweichende Darstellung: Während die meisten bei uns vorkommenden *Malva*-Arten, wie *M. Alcea*, *M. silvestris* und *M. neglecta*, dichogame und zwar ausgesprochen protandrische Blüten besitzen, bei welchen eine Selbstbestäubung wenigstens im ersten Blütenstadium ausgeschlossen erscheint, in einem späteren Stadium dagegen wegen der mit ihren dicht stehenden Stacheln lange noch an den entleerten Antherenfächern haftenden grossen Pollenkörnern möglich ist, besitzt *M. rotundifolia* sehr kleine, unscheinbare, meist unter einem dichten Blätterdache verborgene, fast homogame Blüten, welche auf Insektenbesuch kaum rechnen können. (Vergl. dagegen die unten stehende Besucherliste.) Schon zu Anfang der Blüthezeit haben sich die Narben bereits mehr oder weniger zur Empfängnis aufgerollt und fallen, wenn man von oben her in die geöffnete Blüthe blickt, sofort in die Augen. Der durch die Kleinheit der verborgenen Blüten unmöglich gemachte oder wenigstens sehr erschwerte Insektenbesuch wird durch die Homogamie der Blüten bei dieser Art vollkommen ausgeglichen. Nur einige Male bemerkte Warnstorf in den Blüten dieser Art in Buslar (Pommern), woselbst dieselbe neben *M. neglecta* ganz gemein ist, einzelne geflügelte Ameisen, welche auf ihren Flügeln zahlreiche Pollenkörner trugen und also Fremdbestäubung bewirken konnten. — Pollen von *M. rotundifolia* etwa  $100 \mu$ , von *M. neglecta* gegen  $112 \mu$  und von *M. silvestris* bis  $144 \mu$  diam.; bei allen genannten Arten dicht-igelstachelig. (Warnstorf.)

Als Besucher sah Hermann Müller: A. Hymenoptera: *Apidae*: 1. *Anthophora quadrimaculata* F. ♂; 2. *Apis mellifica* L. ♀; 3. *Bombus agrorum* F. ♀; 4. *Halictus*



morio F. ♂; 5. *H. tetrazonius* Kl. ♀, sämtlich sgd. B. Hemiptera: 5. *Pyrrhocoris aptera* L., sgd.; MacLeod in Flandern Apis, 2 *Halictus*, *Syritta*, 1 Muscide (Bot. Jaarb. VI. S. 229), in den Pyrenäen eine Apide.

**491. *M. neglecta* With.** [Knuth, Nordfr. Ins. S. 48, 152.] — Die Blüteneinrichtung dieser Art steht in der Mitte zwischen derjenigen von *M. silvestris* und *M. rotundifolia*. Auch hier umschliessen im Anfange der Blütezeit die über den unterwärts verwachsenen Staubfäden pyramidenförmig zusammengestellten Antheren die noch unentwickelten Narben vollständig. Nachdem die Staubbeutel ihre Blütezeit beendet haben, biegen sich die oberen freien Teile der Staubfäden nach unten, so dass die bisher von ihnen eingeschlossenen Narben frei werden. Diese breiten sich nunmehr strahlenförmig auseinander und biegen sich soweit zurück, dass die an ihrer Innenseite gelegenen Papillen frei

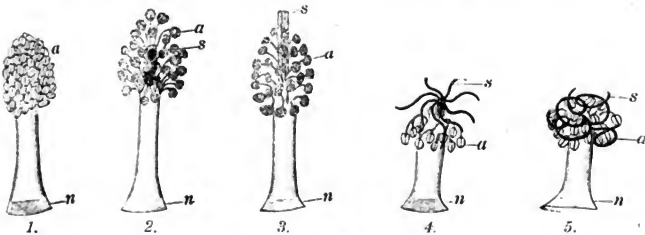

Fig. 61. *Malva neglecta* With. (In etwa fünffacher Vergrößerung nach Entfernung von Kelch und Blumenkrone.) (Nach der Natur.)

1. Knospenzustand: Staubblattsäule mit geschlossenen Antheren. 2. Erster männlicher Zustand: Staubblattsäule mit geöffneten Antheren, die unentwickelten Narben umgebend. 3. Zweiter männlicher Zustand: die Griffel ragen etwas aus der Staubblattsäule hervor; sonst wie vor. 4. Erster Zwitterzustand (für Fremdbestäubung): die nunmehr empfängnisfähigen Narben ragen aus den noch mit Pollen bedeckten, aber abwärts geneigten Staubbeuteln weit hervor und haben sich sternförmig im Blüteneingange ausgebreitet. 5. Zweiter Zwitterzustand (für spontane Selbstbestäubung): die Narben haben sich spiralig um die noch pollenbedeckten Staubbeutel gerollt. a Staubblätter, s Narben, n Honigring.

hervortreten und die Stelle einnehmen, welche vorher die Antheren inne hatten. Insekten, welche von einer im ersten Zustande befindlichen Blume kommen, müssen also in einer im zweiten befindlichen Fremdbestäubung herbeiführen. Gegen Ende der Blütezeit krümmen sich die Narbenäste soweit abwärts, dass sie die noch mit etwas Pollen bedeckten, herabgeschlagenen Staubblätter berühren, und alsdann, falls Insektenbesuch ausgeblieben ist, noch spontane Selbstbestäubung erfolgt.

Als Besucher sah ich auf der Insel Föhr nur die Honigbiene, sgd. und psd.

**492. *M. mauritiana* L.** hat nach Kirchner (Flora S. 332) dieselbe Blüteneinrichtung wie *M. silvestris*. Auch diejenige von

**493. *M. Alcea* L.** [H. M., Befr. S. 172; Weit. Beob. II. S. 221; Warnstorf, Bot. V. Brand, Bd. 38] stimmt damit überein.

Als Besucher beobachteten Hermann Müller (1) in Westfalen und Buddeberg (2) in Nassau:

Hymenoptera: *Apidae*: 1. *Anthrena schrankella* Nyl. ♂, sgd. (1); 2. *Apis mellifica* L. ♀, sehr häufig, sgd. (1); 3. *Chelostoma nigricorne* Nyl. ♂, sgd. (2); 4. *Cilissa haemorrhoidalis* F. ♂, sgd. (1, 2); 5. *Halictus cylindricus* F. ♀, sgd. (1); 6. *Rhopites canus* Ev. ♂, sgd. (2). -- Friese sah bei Bozen *Eucera malvae* Rossi. —

Loew beobachtete im botanischen Garten zu Berlin: A. Diptera: *Syrphidae*: 1. *Syrphus balteatus* Deg., pfd. B. Hymenoptera: *Apidae*: 2. *Apis mellifica* L. ♀, psd. C. Lepidoptera: *Rhopalocera*: 3. *Pieris brassicae* L., sgd.; 4. *Spilothyrus alceae* Esp., sgd.

**494. M. moschata** L. [H. M., Befr. S. 173] hat dieselbe Blüteneinrichtung wie vorige Art.

Als Besucher beobachtete Hermann Müller:

A. Diptera: *Bombylidae*: 1. *Systoechus sulphureus* Mikán, sgd. B. Hymenoptera: *Apidae*: 2. *Anthrena coitana* K. ♂, sgd.; 3. *Apis mellifica* L. ♀, sgd.; 4. *Chelostoma nigricorne* L. ♀, sgd. C. Lepidoptera: 5. *Hesperia silvanus* Esp., sgd.

Mac Leod beobachtete in den Pyrenäen *Bombus lapidarius* L. ♀ als Besucher. (B. Jaarb. III. S. 401.)

In Dumfriesshire (Schottland) (Scott-Elliot, Flora S. 35) wurden *Apis* und 2 Hummeln als Besucher beobachtet.

## 118. *Lavatera* L.

Wie vorige.

**495. L. thuringiaca** L. Die blassrosenroten, grossen Blüten sind, nach Schulz [Beitr. I. S. 26], protandrisch. Die Antheren der 70—90 Staubblätter bleiben vielfach noch eine Zeitlang nach dem Öffnen der Blüte geschlossen. Das Verstäuben der Staubbeutel beginnt von oben; nach Beendigung desselben biegen sich die Staubfäden nicht nach unten. Bevor die unteren Antheren verstäubt sind, erheben sich die bis dahin in der Staubfadenröhre eingeschlossenen Griffel und krümmen sich so weit nach aussen, dass die Narbenäste die Antheren berühren. Da jedoch letztere dann keinen Pollen mehr zu enthalten pflegen, so findet spontane Selbstbestäubung kaum statt.

Als Besucher beobachtete Loew im bot. Garten zu Berlin die Honigbiene, psd.

**496. L. trimestris** L. Als Besucher beobachtete Schenck in Nassau die Grabwespe *Crabro serripes* Pz.

**497. Kitaibelia vitifolia** W. sah Loew im botanischen Garten zu Berlin von der Schwebfliege *Syrphus balteatus* Deg., pfd., besucht.

## 119. *Althaea* L.

Wie vorige.

**498. A. fleifolia** Cav. ist selbstfertil. (Comes Ult. stud.)

Als Besucher beobachtete Loew im botanischen Garten zu Berlin: Hymenoptera: *Apidae*: 1. *Bombus terrester* L. ♂, sgd., sich dabei dicht mit Pollen bestreuend; 2. *Psithyrus vestalis* Fourcr. ♂, w. v.

**499. A. rosea** Cav. [Kirchner, Flora S. 333; Knuth, Bijdragen.] — Die weissen, sehr grossen, gelben, roten oder schwärzlichen Blüten dieser bekannten Gartenzierpflanze sind ausgeprägt protandrisch. Ihr Durchmesser beträgt 6—7 cm; das einzelne Kronblatt ist etwa 4 cm lang und oben 5—6 cm breit. Der Nektar wird von 5 am Grunde des Kelches zwischen den Lücken der

Kronblattbasen befindlichen gelben Stellen ausgesondert; durch die Behaarung der Kronblätter wird er vor Regen und kleinen Insekten geschützt. Bei ausbleibendem Insektenbesuche tritt zuletzt spontane Selbstbestäubung ein, indem die Narben sich zwischen die noch nicht ganz entleerten Antheren zurückkrümmen.

Als Besucher sah ich *Apis mellifica* L. und *Bombus terrester* L. Beide saugten andauernd, obgleich ich den Nektar nicht durch den Geschmack wahrnehmen konnte; sie flogen von Blüte zu Blüte, jedesmal sgd. und jedesmal Kreuzung herbeiführend. Dieselben Besucher beobachtete auch Loew im bot. Garten zu Berlin.

Alfken beobachtete bei Bremen saugende Hummeln: *Bombus hortorum* L. ♂ und *B. agrorum* F. ♂; Rössler bei Wiesbaden den Falter *Ortholita cervinata* S. V.

Schletterer verzeichnet für Tirol den im Süden Europas verbreiteten *Bombus pascuorum* Scop. als Besucher.

**500. *A. officinalis* L.** [Knuth, Bijdragen] hat dieselbe Blüteneinrichtung wie die vorige Art, doch sind die Blüten erheblich kleiner: ihr Durchmesser beträgt 2—3 cm; die Kronblätter sind 2 cm lang und etwa ebenso breit.

Als Besucher sah ich in Kieler Gärten gleichfalls Honigbiene und Erdhummel, sgd.; Schletterer verzeichnet für Tirol die Gartenhummel.

**501. *A. cannabina* L.** Loew beobachtete im botanischen Garten zu Berlin:

A. Diptera: *Syrphidae*: 1. *Eristalis nemorum* L., pfd.; 2. *E. tenax* L., dgl. B. Hymenoptera: *Apidae*: 3. *Apis mellifica* L. ♀, psd.

## 120. *Hibiscus* L.

Protandrische Pollenblumen.

**502. *H. Trionum* L.** Die gelben, im Grunde purpurnen Blüten sind, nach Kerner (Pflanzenleben II), zwischen 8 und 12 Uhr geöffnet. Aus der Mitte der eben ausgebreiteten Blüten erheben sich die pollenbedeckten Antheren, deren freie Staubfadenteile sich bald im Bogen herabschlagen, so dass nun die empfängnisfähig werdenden Narbenäste an die Stelle der Antheren treten können. Besuchende Insekten müssen also Fremdbestäubung herbeiführen. Nach wenigen Stunden drehen sich die Griffel S-förmig und krümmen sich so weit herab, dass die Narbenpapillen mit den noch pollenbedeckten Antheren in Berührung kommen.

Ganz dieselbe Einrichtung hat nach Kerner auch

**503. *Abutilon Avicennae* DC.** (= *Sida Abutilon* L.), deren Blüten von 10—6 Uhr geöffnet sind und deren Staubblätter und Griffel dieselbe Bewegung wie diejenigen der vorigen Pflanze zeigen.

## 121. *Anoda* Cav.

Protandrische Pollenblumen.

**504. *A. hastata* Cav.** [Hildebrand, Geschl. S. 48, 49.] — Wie bei *Malva* bilden anfangs die Antheren eine Pyramide, welche die noch unentwickelten Griffel umschliesst; die oberen Staubfäden sind gerade, die unteren zurückgekrümmt. Die Antheren der oberen Staubblätter springen zuerst auf; ihnen folgen die der unteren, indem deren Filamente sich aufrichten. Als dann

erblickt man die gleichfalls nach unten herabgeschlagenen, daher der Staubfadensäule dicht anliegenden Griffel in 5 Bündeln zusammenstehend. Zwischen diesen Bündeln ist die Staubfadensäule mit abstehenden Haaren bedeckt, so dass die rötlichen Narben immer noch vor der Berührung durch besuchende Insekten

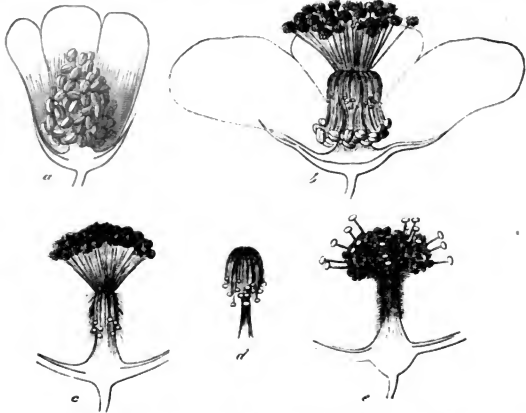

Fig. 62. *Anoda hastata* Cav. (Nach Hildebrand.)

*a* Knospenzustand. *b* Anfang des ersten (männlichen) Zustandes: ein Teil der Staubblätter ist aufgerichtet und pollenbedeckt. *c* Männlicher Zustand: alle Staubblätter sind aufgerichtet und ihre Antheren pollenbedeckt, die Griffel (*d*) noch herabgeschlagen. *e* Zweiter Zustand: die Griffel haben sich aufgerichtet.

geschützt sind. Während sich nun die Staubblätter mit entleerten Antheren zurückbiegen, richten sich die Griffel auf, so dass die Narben jetzt dort stehen, wo sich im ersten Blütenzustande die pollenbedeckten Staubbeutel befanden.

**505. *Goethea coccinea*** [Delpino, Alt. app. S. 59; Hildebrand. Geschl. S. 19.] — Die Nektarabsonderung erfolgt durch fünf im Kelelgrunde befindliche Drüsen. Als Saftlecke dient die Blumenkrone, während die vierblättrige Hülle den Schauapparat bildet. Als Besucher der protogynischen Blüten vermutet Delpino Bienen oder Kolibris.

**506. *Pavonia hastata* Cav.** kommt, nach Heckel (Compt. rend. 1880), mit kleistogamen Blüten vor.

**507. *Malope grandiflora*** [Knuth, Notizen] hat dieselbe ausgeprägt protandrische Blüteneinrichtung wie *Mulva*. Am 10. 9. 97 sah ich die Blüten im Garten der Ober-Realschule zu Kiel von *Apis mellifica* L. ♂ (sgl.) besucht. Die Honigbiene bedeckte sich dabei in den im ersten Zustande befindlichen Blüten an der Körperunterseite mit Pollen, von dem sie beim Besuche einer im zweiten Zustande befindlichen auf die Narbe brachte.

Schenck beobachtete in Nassau die Grabwespe *Crabro serripes* Pz. auf den Blumen.

## 18. Familie Sterculiaceae Vent.

**508. Pterospermum acerifolium Willd.** ist, nach Lanza (Contrib. 1894), im botanischen Garten zu Palermo protandrisch. Die adynamandrischen Blumen dürften als Abendfalterblumen aufzufassen sein.

**509. Cheirostemon platanoides Humb. et Bpl.** Nach Lanza (Contrib. 1894) ist Autogamie ausgeschlossen. Die im botanischen Garten zu Palermo gedeihenden Pflanzen bringen niemals Früchte, offenbar weil dort geeignete Befruchtungsvermittler fehlen.

## 19. Familie Büttneriaceae R. Br.

**510. Rulingia pannosa R. Br.** ist protandrisch. [Urban, Ber. d. d. bot. Ges. I. 1883.]

**511. R. corylifolia Grah.** ist homogam. (A. a. O.).

**512. R. parviflora Endl.** Die anfangs gelblich-weissen Kronblätter werden, wie bei Weigelia, nach dem Verstäuben rosafarben. (A. a. O.)

## 20. Familie Tiliaceae Juss.

In Europa ist diese Familie durch die Gattung

**122. Tilia L.**

vertreten, deren Arten meist weissliche Blüten aus der Klasse A enthalten. Die beiden Arten

**513. T. platyphyllos Scop.** (*T. grandifolia* Ehrh.) und

**514. T. ulmifolia Scop.** (*T. parvifolia* Ehrh.) [Sprengel, S. 275, 276; H. M., Befr. S. 170, 171; Weit. Beob. II. S. 219; Mac Leod, B. Jaarb. VI. S. 227; Hildebrand, B. Ztg. 1869, Nr. 29—31; Kirchner, Flora S. 329; Knuth, Ndr. Ins. S. 48, 152; Weit. Beob. S. 232; Bijdragen] haben dieselbe Blüteneinrichtung und dieselben Besucher; die letztere Art blüht jedoch etwa 14 Tage später als die erstere. Dadurch, dass die Blüten nach unten hängen, wird der von den hohlen Kelchblättern abgesonderte und beherbergte Honig vor Regen geschützt. Die gelblichen, stark honigduftenden Blüten sind, wie Hildebrand (Bot. Ztg. 1869) zuerst nachwies, protandrisch. Die zahlreichen, auswärts gebogenen Staubblätter überragen Kelch- und Blumenkrone; es können daher anfliegende Insekten an den hängenden Blüten nur auf den Staubblättern und den Narben oder in dem zwischen beiden freibleibenden Raume Fuss fassen. Sie werden sich also in jüngeren Blüten mit Pollen bedecken, den sie in älteren auf die Narbe bringen. Spontane Selbstbestäubung ist kaum möglich, da die Staubblätter bis zuletzt auswärts gebogen bleiben. Die Blüten werden aber auch von so zahlreichen Insekten besucht, dass Fremdbestäubung gesichert ist. — Pollen von *Tilia platyphyllos*, nach Warnstorf (Bot. V. Brand. Bd. 37), weiss tetraëdrisch, dichtwarzig, undurchsichtig, mit 3 in der Mitte der Kanten der

Grundfläche gelegenen Keimwarzen, durchschnittlich  $31 \mu$  diam. — Der oberflächlich beherbergte, nach Jordan in 2 Grübchen am Grunde der Kelchblätter angesammelte Honig ist auch den kurzrüsseligsten Insekten zugänglich. Ausser der zu Tausenden die Lindenblüten besuchenden, nur Nektar, nicht auch Pollen sammelnden Honigbiene sind andere Apiden, sowie Syrphiden und Musciden sehr häufige Blumengäste.

Als Besucher beobachteten Herm. Müller in Westfalen (1) und ich (!) in Schleswig-Holstein:

A. Diptera: a) *Muscidae*: 1. *Lucilia cornicina* F., sgd. (1); 2. *Musca domestica* L., sgd. (1, !); 3. *Sarcophaga carnaria* L., sgd. (1, !). b) *Syrphidae*: 4. *Eristalis arbustorum* L., sgd. (1); 5. *E. nemorum* L., sgd. (1, !); 6. *E. sepulchralis* L., sgd. (1); 7. *E. tenax* L., sgd. (1, !); 8. *Helophilus floreus* L., sehr häufig, sgd. und pfd. (1); 9. *Volucella bombylans* L., sgd. (!); 10. *V. pellucens* L., sgd. (1). c) *Tabanidae*: 11. *Tabanus bovinus* L., sgd. (1). B. Hymenoptera: a) *Apidae*: 12. *Apis mellifica* L. ♀, sgd. (1, !); 13. *Bombus agrorum* F. ♀, häufig, sgd. (1); 14. *B. lapidarius* L., sgd. (!); 15. *B. sorocensis* F. var. *proteus* Gerst., sgd. (!); 16. *B. terrester* L., sgd. (!); 17. *Prosopis*, zahlreich (1). b) *Sphexidae*: 18. *Oxybelus uniglumis* L., häufig, hld. (1).

Alfken beobachtete bei Bremen: A. Diptera: *Empididae*: 1. *Empis tessellata* F.; B. Hymenoptera: a) *Apidae*: 2. *Bombus agrorum* F. ♀ ♀; 3. *B. muscorum* F. ♀ ♀. b) *Vespidae*: 4. *Vespa crabro* L. ♀ ♀.

**515. T. tomentosa Mch.** [Kirchner, Flora S. 330.] — Diese aus Ungarn stammende Art hat hellgelbe, homogame Blüten, in denen dadurch, dass die Narbe die Antheren überragt, bei Insektenbesuch Fremdbestäubung gesichert ist.

**516. T. silvestris Dess.** sah Mac Leod in den Pyrenäen von einer Hummel und vier Fliegen besucht. (B. Jaarb. III. S. 400.)

## 21. Familie Elatinaceae Camb.

Von den in diese Familie gehörigen Pflanzen ist bisher nur die Blüteneinrichtung von

**517. Elatine hexandra DC.** untersucht. Nach Vaucher findet in den kleinen, rötlich-weissen Blumen spontane Selbstbestäubung statt, indem die Antheren nach innen aufspringen und die drei Narben unmittelbar belegen.

## 22. Familie Hypericaceae DC.

Die Familie ist durch die Gattung

### 123. *Hypericum* L.

vertreten. Als Schauapparat dienen ausser der meist grossen, lebhaft gelben Blumenkrone die ebenso gefärbten, als „Bündel“ bezeichneten, stark verzweigten Staubblätter nebst den drei Griffelästen. Die Blüten der *Hypericum*-Arten sind homogame Pollenblumen. Die bei vielen Arten auf dem Kelche sitzenden Drüsen halten aufkriechende Insekten vom Blütenbesuche ab. Die Blütenein-

richtungen stimmen (bis auf die Blütengröße, die Anzahl der Staubblätter und die Möglichkeit der spontanen Selbstbestäubung) mit derjenigen von

**518. *Hypericum perforatum* L.** [H. M., Befr. S. 150, 151; Weit. Beob. II. S. 211, 212; Kirchner, Flora S. 325; Knuth, Ndrf. Ins. S. 49, 152; Weit. Beob. S. 232; Rügen; Bijdragen] überein. Zwischen den drei Staubfadenbündeln stehen die drei seitwärts gespreizten Griffel. Indem die Staubbeutel nach oben aufspringen (die innersten zuerst), berühren sie die mit ihnen in gleicher Höhe stehenden Narben meist nicht, so dass nur durch Insektenbesuch Befruchtung (sowohl Fremd- als auch Selbstbestäubung) eintreten kann. Beim Verblühen ziehen sich die Blumenkron- und Staubblätter zusammen, wodurch die Narben meist mit den noch pollenbedeckten Antheren in Berührung kommen, mithin bei ausgebliebenem Insektenbesuche noch spontane Selbstbestäubung erfolgt.

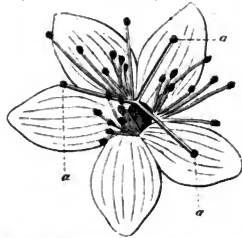

Fig. 63. *Hypericum perforatum* L.  
(Nach Herm. Müller.)

Blüte schräg von oben gesehen.  
a, a, a die drei Narben.

Als Besucher beobachteten Herm. Müller (1) in Westfalen, Buddeberg (2) in Nassau und ich (!) in Schleswig-Holstein und Pommern:

A. Coleoptera: *Chrysomelidae*: 1. *Cryptocephalus sericeus* L., pfd. (1). B. Diptera: a) *Bombyliidae*: 2. *Anthrax flava* Mg., pfd. (?) (1, Thür.); 3. *A. maura* L., (1, Thür.); 4. *Argyromoeba sinuata* Fall., vergebl. suchend (1); 5. *Bombylius canescens* Mikan., sgd. (1). b) *Empidae*: 6. *Empis livida* L., sgd. (1). c) *Muscidae*: 7. *Musca* sp. (1). d) *Syrphidae*: 8. *Ascia podagrica* F., pfd. (1); 9. *Eristalis aeneus* Scop. ♀, pfd. (! Rügen); 10. *E. arbustorum* L., pfd. (1); 11. *E. nemorum* L., pfd. (1, !); 12. *E. sepulcralis* L., pfd. (1); 13. *E. sp.* (!); 14. *E. tenax* L., pfd. (1); 15. *Helophilus pendulus* L., pfd. (1); 16. *H. trivittatus* F., pfd. (1); 17. *Melanostoma mellina* L., pfd. (1); 18. *Melithreptus pictus* Mg., pfd. (1); 19. *M. scriptus* L., pfd. (1); 20. *Syrphus balteatus* Deg., pfd. (1); 21. *S. ribesii* L., pfd. (1, !); 22. *S. sp.*, pfd. (!). C. Hymenoptera: a) *Apidae*: 23. *Anthrena shawella* K. ♀, psd. (1); 24. *A. dorsata* K. ♀, psd. (1); 25. *A. fulvicrus* K. ♀, psd. (2); 26. *A. nigriceps* K. ♀, psd. (!); 27. *Apis mellifica* L. ♂, dgl. (!); 28. *Bombus agrorum* F. ♀, psd. (1, !); 29. *B. lapidarius* L., psd. (1); 30. *B. rajellus* K. ♀, psd. (1); 31. *B. terrester* L. ♂, psd. (1, !); 32. *Cilissa melanura* Nyl. ♀, psd. (1); 33. *Halictus cylindricus* F. ♀, psd. (2); 34. *H. malachurus* K. ♀, psd. (2); 35. *H. morio* F. ♀, psd. (2); 36. *Nomada lateralis* Pz. ♀, sgd. (1); 37. *N. lineola* Pz. ♀, sgd. (1); 38. *Prosopis armillata* Nyl., psd. (1); 39. *Saropoda bimaculata* Pz. ♀, sgd. (1). b) *Tenthredinidae*: 40. *Tenthredo* sp., vergebl. suchend (1). Lepidoptera: *Rhopalocera*: 41. *Hesperia silvanus* Esp., das Gewebe anzubohren versuchend (1); 42. *Melitaea athalia* Rott., w. v. (1); 43. *Pieris rapae* L., w. v. (1); 44. *Epinephile janira* L., w. v. (1).

Loew beobachtete in Schlesien (Beiträge S. 28):

A. Coleoptera: *Chrysomelidae*: 1. *Cryptocephalus sericeus* L., pfd. B. Diptera: *Syrphidae*: 2. *Didea intermedia* Lw., pfd.; 3. *Eristalis horticola* Deg., pfd. C. Hymenoptera: *Apidae*: 4. *Bombus terrester* L. ♂, psd.; 5. *Diphysis serratulae* Pz. ♀, psd. D. Lepidoptera: *Rhopalocera*: 6. *Argynnis paphia* L., nach Honig suchend (nutzlos); sowie in Schlesien (Beiträge S. 46): *Chrysomela varians* Schall.

Alfken beobachtete bei Bremen 3 pollensammelnde Hummeln: 1. *Bombus lapidarius* L. ♂; 2. *B. terrester* L. ♂; 3. *B. hortorum* L. ♂; MacLeod in Flandern 1 Hummel,

3 Schwebfliegen, 1 Muscide (B. Jaarb. VI. S. 225, 226) und in den Pyrenäen *Bombus terrester* L. ♀, psd. in den Blüten. (B. Jaarb. III. S. 400.)

Willis (Flowers and Insects in Great Britain Pt. I) beobachtete in der Nähe der schottischen Südküste:

A. Coleoptera: *Nitidulidae*: 1. *Meligethes aeneus* F., pfd., häufig. B. Diptera: a) *Empidae*: 2. *Tachydromia* sp., pfd. b) *Muscidae*: 3. *Anthomyia radicum* L., pfd., sehr häufig; 4. A. sp., pfd.; 5. *Calliphora erythrocephala* Mg., pfd.; 6. *C. vomitoria* L., pfd.; 7. *Morellia* sp., pfd.; 8. *Mydaea* sp., pfd., häufig; 9. *Stomoxys calcitrans* L., pfd. c) *Syrphidae*: 10. *Eristalis pertinax* Scop., pfd., häufig; 11. *Platycheirus albimanus* F., pfd.; 12. *P. peltatus* Mg., häufig, pfd.; 13. *Syritta pipiens* L., w. v.; 14. *Syrphus balteatus* Deg., w. v.; 15. *S. topiarius* Mg., pfd. C. Hymenoptera: 16. Eine sp. D. Hymenoptera: a) *Apidae*: 17. *Bombus agrorum* F., vergeblich Honig suchend. b) *Ichneumonidae*: 18. Eine sp.

In Dumfriesshire (Schottland) (Scott-Elliot, Flora S. 32) sind *Apis*, 4 Hummeln, 1 *Empide*, 8 Schwebfliegen und 4 Musciden als Besucher beobachtet.

519. *H. hirsutum* L. [H. M., Befr. S. 151; Kirchner, Flora S. 327] hat etwas kleinere Blüten und eine geringere Anzahl von Staubbeuteln. Es sind daher, wie H. Müller auseinandersetzt, die drei Staubbeutelgruppen durch weitere Zwischenräume von einander getrennt, so dass in der offenen Blüte spontane Selbstbestäubung ausgeschlossen ist. Letztere tritt aber durch Zusammenziehung der Blüte noch vor dem Verwelken regelmässig ein. Dasselbe scheint, nach Müller, von voller Fruchtbarkeit begleitet zu sein.

In Dumfriesshire (Schottland) (Scott-Elliot, Flora S. 34) wurden 2 Hummeln, 1 *Empide*, 3 Musciden und 1 Schwebfliege als Besucher beobachtet.

520. *H. quadrangulum* L. [H. M., Befr. S. 151, 152; Weit. Beob. II. S. 212; MacLeod, Jaarb. VI. S. 226; Kirchner, Flora S. 325; Knuth, Rügen; Bijdragen] steht, nach Herm. Müller, in Bezug auf die Grösse der Blüten und die Anzahl der Staubblätter in der Mitte zwischen den beiden vorhergehenden. In den offenen Blüten sah derselbe die Narben nicht in unmittelbarer Berührung mit den Antheren; wohl aber erfolgt beim Verblühen ein Zusammenziehen der Blütenteile, welches spontane Selbstbestäubung zur Folge hat.

Als Besucher beobachteten H. Müller (1) und ich (!):

A. Diptera: a) *Muscidae*: 1. *Aricia vagans* Fall., pfd. (1). b) *Syrphidae*: 2. *Syritta pipiens* L., pfd. (!); 3. *Syrphus balteatus* Deg., pfd. (1); 4. *S. ribesii* L., pfd. (!). B. Hymenoptera: *Apidae*: 5. *Apis mellifica* L. ♀, psd. (!); 6. *Bombus agrorum* F. ♀, psd. (! Rügen); 7. *B. terrester* L. ♀, psd. (!). Die letztere Hummel sah auch Loew im botanischen Garten zu Berlin psd. an den Blüten.

In Dumfriesshire (Schottland) (Scott-Elliot, Flora S. 32) sind *Apis*, 3 Hummeln, 1 Schnepfenfliege und 3 Musciden als Besucher beobachtet.

520a. *H. commutatum* Nolte (*H. perforatum* × *quadrangulum*). Loew beobachtete im botanischen Garten zu Berlin:

Hymenoptera: *Apidae*: 1. *Apis mellifica* L. ♀, psd.; 2. *Bombus terrester* L. ♀, psd.

521. *H. tetrapterum* Fr. [H. M., Weit. Beob. II. S. 212; Kirchner, Flora S. 325.] — Auch bei dieser Art stimmt die Blüteneinrichtung mit derjenigen der verwandten überein. Nach Kirchner ist in der offenen Blüte spontane Selbstbestäubung meist nicht möglich.



Besucher sind nach Müller: A. Coleoptera: *Nitidulidae*: 1. *Meligethes aeneus* F., pfd. (1). B. Diptera: a) *Muscidae*: 2. *Aricia incana* Wiedem., pfd., häufig (1); 3. *A. vagans* Fall., w. v. (1). b) *Syrphidae*: 4. *Syrphus balteatus* Deg., pfd. (1). C. Hymenoptera: *Apidae*: 5. *Apis mellifica* L. ♀, psd. (1); 6. *Bombus terrester* L. ♀ ♀, psd. (1).

Mac Leod beobachtete in Flandern 1 Hummel, 1 Muscide. (Bot. Jaarb. VI. S. 226.)

**522. *H. pulchrum* L.** [Knuth, Ndrf. Ins. S. 49.] — Die Blüteneinrichtung stimmt gleichfalls mit derjenigen der verwandten Arten überein. Der Blütendurchmesser der von mir auf den nordfriesischen Inseln untersuchten Pflanzen ist ungefähr 1,5 cm; die Zahl der Staubblätter beträgt etwa 50.

Als Besucher beobachtete Mac Leod in Flandern kleine Fliegen (Bot. Jaarb. VI. S. 378).

In Dumfriesshire (Schottland) (Scott-Elliot, Flora S. 33) wurden *Apis* und zahlreiche Fliegen als Besucher beobachtet.

**523. *H. humifusum* L.** [H. M., Befr. S. 152; Mac Leod, B. Jaarb. VI. S. 226; Kirchner, Flora S. 326; Knuth, Ndrf. Ins. S. 52.] — Die von mir auf den nordfriesischen Inseln beobachteten Blumen hatten nur 10—15 Staubblätter. In der sich schliessenden Blüte trat regelmässig spontane Selbstbestäubung ein. Dieselbe erfolgt oft schon in der geöffneten Blüte (Müller). Bei ungünstiger Witterung öffnen sich, nach Kerner, die Blüten nicht; es erfolgt dann spontane Selbstbestäubung in der pseudokleistogam geschlossen bleibenden Blüte.

Der Blütendurchmesser beträgt, nach Warnstorf (Bot. V. Brand. Bd. 38), bis 8 mm; die Kronenblätter besitzen am Rande schwarze Drüsen. Pollen gelb, brotförmig, zart warzig, etwa 31  $\mu$  lang und 15  $\mu$  breit.

In Dumfriesshire (Schottland) (Scott-Elliot, Flora S. 33) sind mehrere Musciden als Besucher beobachtet.

**524. *H. helodes* L.** (*Elodes palustris* Spach). [Mac Leod, B. Jaarb. VI. S. 226—227.] — Jedes der gelben Kronblätter trägt an seinem Grunde eine zerschlitzte Schuppe, welche vielleicht Honig abscheidet. Zwischen den Staubfadenbündeln kommen darüber sehr kleine, kronartige, zweispaltige Drüsen (umgewandelte Staubblätter?) vor, welche dem Fruchtknoten angedrückt sind und vielleicht gleichfalls Honig absondern.

In Dumfriesshire (Schottland) (Scott-Elliot, Flora S. 34) wurde 1 Muscide als Besucher beobachtet.

### 23. Familie Malpighiaceae Juss.

**525. 526. *Camarea* St. Hil. und *Janusia* A. Juss.** haben, nach Jussieu, neben chasmogamen auch kleistogame Blüten.

**527. *Aspicarpa urens* Rich.** hat, nach H. v. Mohl (Bot. Ztg. 1863), kleistogame Blüten. Ebenso

**528. *Gaudichaudia* H., B. et K.** (Kuhn, Bot. Ztg. 1867.)

**529. *Bunchosia Gaudichaudiana*** (Delpino und Hildebrand, Bot. Ztg. 1870) wird von Bienen (*Tetrapodia*, *Epicharis*) besucht, welche ihre

Unterseite mit Pollen behaften, den sie auf die Narben anderer Blüten übertragen.

**530. Coriaria myrtifolia** ist, nach Hildebrand (Bot. Ztg. 1869, S. 494, 495) ausgeprägt protandrisch mit rein männlichen ersten Blüten.

**531. Hiptage Madablota** Grt. ist, nach Lanza (Contrib. 1894), im botanischen Garten zu Palermo protogynisch. Die Blüte besitzt eine einzige, der Blütenachse zugekehrte Honigrüse zwischen den beiden oberen Kronblättern. Die Blüteneinrichtung hat mit derjenigen von *Aesculus* Ähnlichkeit, und es wird, wie bei der Roskastanie, der Pollen durch Bienen übertragen.

**532. Cratoxylon formosum** hat, nach Darwin (diff. forms), dimorphe Blüten.

## 24. Familie Aceraceae DC.

In Europa ist diese Familie nur durch die Gattung

### 124. Acer L.

vertreten. Die Augenfälligkeit der kleinen, grünlich-gelben Blumen wird durch ihre Zusammenhäufung zu mehr- bis vielblütigen Blütenständen bewirkt, bei einigen Arten auch noch besonders dadurch, dass die Blumen vor den Blättern

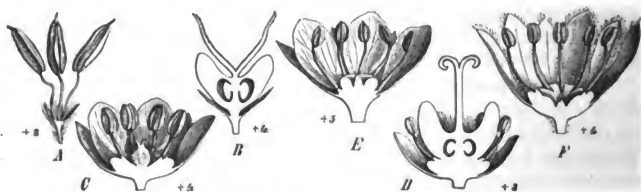

Fig. 64. *Acer* L. (Nach F. Pax.)

Blüten von *Acer*-Arten im Längsdurchschnitt. A. *Negundo*: A ♂, B ♀. — A. *Pseudoplatanus*: C, D. — A. *Hookeri*: E. — A. *campestre*: F.

erscheinen. Der Honig wird von einer mittelständigen, dicken, fleischigen Scheibe völlig freiliegend abgesondert. Die Arten gehören also zur Blumenklasse A. Meist monöisch, selten diöisch.

**533. A. platanoides** L. [H. M., Weit. Beob. II. S. 212, 213; Kirchner, Flora S. 351; Wittrock, Botan. Centralbl. Bd. 25, S. 55; Jordan, a. a. O.; Knuth, Grundriss S. 35; Warnstorf, Nat. V. d. Harzes XI.] — Die Blüten erscheinen vor den Blättern. Die meist acht Staubblätter entspringen aus Gruben einer fleischigen Scheibe, die sich mit ganz kleinen, offen daliegenden Honigtröpfchen bedeckt. Nach V. B. Wittrock ist die Verteilung der männlichen und weiblichen Blüten auf die Blütenstände eine fünffache; es kommen

folgende vor: 1. solche, welche ausschliesslich aus weiblichen Blüten bestehen; 2. solche, bei denen die zuerst entwickelten Blüten weiblich, die später entwickelten männlich sind; 3. solche, bei denen die zuerst entwickelte Blüte (die Gipfelblüte) männlich ist, die folgenden Blüten teils männlich, teils weiblich, sowie die zuletzt auftretenden meistens männlich sind; 4. solche, bei denen die zuletzt entwickelten Blüten männlich und die später entwickelten weiblich sind; endlich 5. solche, wo alle Blüten männlich sind. — Auf den allermeisten Bäumen findet man nur eine dieser Blütenstandsformen, doch kann der eine oder andere Baum ausnahmsweise zwei oder sogar drei verschiedene Arten von Inflorescenzen zeigen. Die am häufigsten vorkommende Form ist 2 (etwa 40 % der von Wittrock untersuchten Bäume), dann folgen 4 (22 %), 5 (12 %), 3 (4 %), 1 (nicht ganz 1 %).

Die weiblichen Blüten besitzen scheinbar normale Staubblätter, allein die Antheren derselben öffnen sich nie, obwohl sie eine nicht geringe Anzahl dem Äusseren nach normale Staubblätter enthalten; ihre Staubfäden sind bedeutend kürzer als die der männlichen Blüten. Die der letzteren sind nämlich so lang, dass die Antheren etwa die Spitze der Kronblätter erreichen; in ihrer Mitte findet sich ein Rudiment des Stempels. Nach der Befruchtung schliessen sich die weiblichen Blüten, indem die Kelch- und Kronblätter sich aufrichten. — Pollen, nach Warnstorf, brotförmig, blassgelb, mit drei Längsfurchen, sehr zart gestreift, etwa 50  $\mu$  lang und 25  $\mu$  breit.

Als Besucher ist von H. Müller die Honigbiene beobachtet,

**534. A. campestre L.** Da die grünlichen Blüten gleichzeitig mit den Blättern erscheinen, sind sie viel weniger auffällig als die der vorigen Art, mit denen sie in Bezug auf die Blüteneinrichtung und die Geschlechtsverteilung, nach Wittrock, ganz übereinstimmen.

Alfken beobachtete bei Bremen drei Apiden: 1 *Anthrena nigro-aenea* K. ♀  
2. *A. trimmerana* K. ♀; 3. *Apis mellifica* L. ♀.

H. de Vries (Ned. Kruidk. Arch. 1877) beobachtete in den Niederlanden *Apis mellifica* L. ♀, zahlreich, als Besucher.

**535. A. Pseudoplatanus L.** Die erst nach Entfaltung der Blätter erscheinenden Blüten auch dieser Art stimmen, nach Wittrock, im wesentlichen mit denen von *A. platanoides* überein, doch sind bisher rein männliche und rein weibliche Blütenstände nicht beobachtet. Nach Jordan befindet sich am Grunde der Staubblätter eine Honigdecke in Form weisser Haare.

Warnstorf (Nat. V. d. Harzes XI) gibt folgende Beschreibung: Blütenstand traubig-rispig; Blüten stark protandrisch. Untere Blütenachsen verzweigt, mit männlichen und scheinzwittrigen weiblichen Blüten, die mittleren entweder fast rein weiblich und die oberen mit männlichen und weiblichen gemischt, oder die mittleren mit weiblichen und männlichen gemischt und die obersten rein weiblich. Antheren der männlichen Blüten auf langen, die Blumenblätter weit überragenden Filamenten, die der weiblichen Blüten sehr kurz gestielt, die Blumenblätter nicht überragend.

Als Besucher beobachtete H. Müller (Weit. Beob. II. S. 213):

A. Diptera: *Syrphidae*: 1. *Eristalis arbustorum* L., sgd. (1); 2. *E. tenax* L., sgd. (1); 3. *Syrphus ribesii* L., pfd. (1). B. Hymenoptera: *Apidae*: 4. *Anthrena albicans* Müll. ♀, sgd. (1); 5. *Anthophora aestivalis* Pz. ♀, sgd. (1); 6. *Bombus hortorum* L. ♀, sgd. (1); 7. *B. lapidarius* L. ♀, sgd. (1); 8. *B. rajellus* K. ♀, sgd. (1); 9. *B. terrester* L. ♀, sgd. (1); 10. *Melecta luctuosa* Scop. ♀, sgd. (1); 11. *Osmia emarginata* Lep. ♀, sgd. (1); 12. *Psithyrus barbutellus* K. ♀, sgd. (1).

Loew beobachtete im botanischen Garten zn Berlin: A. Diptera: *Bibionidae*: 1. *Bibio hortulanus* L. ♀, sgd. B. Hymenoptera: *Apidae*: 2. *Apis mellifica* L., sgd.: Friese in Ungarn die Apiden: 1. *Anthrena bucephala* Sth., hfg.; 2. *A. gwynana* K. II. Generat.; 3. *A. mitis* Pér.; 4. *A. rufula* Pér.; 5. *A. trimmerana* K.; 6. *Nomada alternata* K.; 7. *N. bifida* Ths.; 8. *N. ruficornis* L.; 9. *N. succincta* Pz.

**536. *A. dasycarpum* Ehrh.** Diese aus Nordamerika stammende, bei uns bisweilen angepflanzte Art entwickelt ihre in dichten, knäueligen Ständen stehenden Blüten lange vor den Blättern. Die männlichen Blüten besitzen, nach Kirchner (Flora S. 352), nur einen Durchmesser von etwa 2 mm. Aus dem gelblichen, am Saume rötlich gefärbten, 4 mm langen Kelche ragen die Staubblätter 6 mm weit hervor; ein Fruchtknoten ist nicht zu bemerken. Die weiblichen Blüten sind, entsprechend der Form des Fruchtknotens, zusammengedrückt; die Durchmesser des Kelches sind 5 und 2 mm, die Länge desselben ist 3—4 mm. In demselben stehen um den behaarten Fruchtknoten rudimentäre Staubblätter, deren Antheren sich nicht öffnen.

Als Besucher sah Kirchner die Honigbiene.

**537. *A. rubrum* L.** Die Blüteneinrichtung dieser gleichfalls aus Nordamerika stammenden Art ist, nach Kirchner (a. a. O.), im wesentlichen dieselbe wie die der vorigen.

**538. *A. tataricum* L.** Diese in Krain und Russland heimische Art besitzt, nach Francke, männliche Blüten mit verkümmertem Fruchtknoten und weibliche Blüten mit verkümmerten Staubblättern. Die Zwitterblüten werden durch den Pollen der männlichen Blüten bestäubt, weil jener der Zwitterblüten spät reift.

## 25. Familie Hippocastanaceae DC.

Die in Europa angepflanzten Arten besitzen in ihren grossen, zu reichblütigen, kandelaberartigen Blütenständen vereinigten Blumen einen vorzüglichen Schauapparat. Da der Honig im Grunde der Blüte abgesondert und geborgen wird, gehören die Blumen zur Klasse B.

### 125. *Aesculus* L.

**539. *A. Hippocastanum* L.** [Sprengel, S. 209—214; H. M., Befr. S. 154 bis 156; Kirchner, Flora S. 349; Knuth, Grundriss S. 35, 36; Nordfr. Ins. S. 50; Bijdragen; Hildebrand, Geschl. S. 11, 26; Beyer, spont. Bew.; Martelli, Bot. Centr. Bd. 36, S. 264, 265; Ogle, Pop. Sc. Rev. 1870, S. 54; Jordan, a. a. O.; Focke, Rosskastanie.] — Coenomonöisch. Sprengel beschreibt

die Zwitterblüten merkwürdigerweise als protandrisch, während sie, wie Hildebrand zuerst richtig bemerkt hat, protogynisch sind. — Von den weissen Kronblättern sind die beiden obersten am grössten, das unterste ist am kleinsten. Als Saftmal haben sie einen anfangs gelben, später karminroten Fleck. Diese Umfärbung erhöht, nach Focke, die Augenfälligkeit des ganzen Blütenstandes. Die Honigabsonderung findet am Grunde des Kelches zwischen den Nägeln der obersten Blumenkronblätter und den obersten Staubblättern statt. Der hier aus-



Fig. 65. *Aesculus Hippocastanum* L. (Nach Herm. Müller.)

1. Männliche Blüte, im Aufriß. 2. Zwitterblüte im ersten (männlichen) Zustande, schräg von vorn gesehen. 3. Dieselbe im zweiten (weiblichen) Zustande, im Aufriß. *a* Antheren. *n* Nektarium. *ov* Fruchtknoten. *ov'* verkümmert Fruchtknoten. *s* Kelchblatt. *p* Kronblatt.

geschiedene Honig wird durch die wagerechte Stellung der Blüten, die Faltung der Kronblätter und die wolligen, an den Kron- und Staubblättern befindlichen Haare geschützt. In ein und demselben Blütenstande kommen teils zwittrige, teils männliche, teils weibliche Blüten vor. In den Zwitterblüten sind die Staubblätter so lange nach unten gekrümmt, als die Antheren noch geschlossen sind, während der Griffel wagerecht aus der Blüte hervorragt. Im zweiten Blütenzustande biegen sich die Staubblätter mit aufgesprungenen Antheren nach oben, kehren aber nach dem Abblühen in die frühere Lage zurück. Zur Ergänzung des anfänglichen Pollenmangels sind alle zuerst aufblühenden Blumen eines Blütenstandes rein männlich (mit verkümmertem Stempel), während sich im unteren Teile der Blütenstände in der Regel einige ihrer Wirkung nach weibliche Blüten befinden, deren Staubbeutel abfallen, ohne aufzuspringen, obwohl ihre Fächer mit Pollenkörnern angefüllt sind. (Müller.) Nur die untersten Blüten des Gesamtblütenstandes sind, nach Martelli (*Nuovo Giorn. Bot. Ital.* XX), fertil, innerhalb der einzelnen cymösen Blütenstände sind 2—4 Blüten fertil, und zwar in ununterbrochener Reihenfolge die vierte (selten dritte) bis siebente, vom Grunde des Wickels an gerechnet.

Ähnlich schildert Warnstorf (*Bot. V. d. Harzes* XI) die Geschlechterverteilung: Die unteren Blüten der Rispenäste männlich, sich zuerst entfaltend, dann gegen die Mitte häufig vereinzelte scheinzwittrige Pollenblüten mit fehlendem Griffel und sitzender Narbe; die oberen Blüten zwittrig, protogyn, mit aus der Blüte hervorragendem Griffel; Fruchtknoten derselben mit grossen, rotstieligen Drüsen besetzt. — Pollen zinnoberrot, brotförmig, glatt, mit mehreren Längsfurchen, etwa 20  $\mu$  breit und 37—40  $\mu$  lang.

Die Grössenverhältnisse der Blüte entsprechen denjenigen der hauptsächlichsten Besucher, der Hummeln, welche beim Anfliegen sofort in bequemster Stellung zum Saugen auf der Blüte ruhen, und dabei mit der Unterseite des Hinterleibes Narbe oder Antheren berühren, mithin immer Fremdbestäubung vollziehen. Die Körpergrösse der sonstigen, von Herm. Müller als Besucher bemerkten Bienen (*Apis*, *Eucera*, *Osmia rufa* L., *Halictus rubicundus* Christ., *Anthrena*) entsprechen nicht den Ausmessungen der Rosskastanienblüte.

Die Beobachtung der Blütenbesucher ist durch die Höhe der Bäume sehr erschwert, doch konnte ich folgende in ihrer Thätigkeit an den Blumen genau beobachten: A. Diptera: a) *Muscidae*: 1. *Musca domestica* L., seilt. sgd., ohne Narbe oder Antheren zu berühren; 2. *Scatophaga meridaria* L., w. v.; 3. *S. stercoraria* L., w. v. b) *Syrphidae*: 4. *Syrphid pipiens* L., w. v., auch pfd., dabei aber die Narbe nicht streifend; 5. *Syrphus balteatus* Deg., wie *Musca*. B. Hymenoptera: *Apidae*: 6. *Apis mellifica* L. ♂, sich von unten an die Staubfäden hängend und so saugend, ohne Narbe oder Antheren zu berühren, zuweilen auch psd.; 7. *Bombus lapidarius* L. ♀, regelrecht sgd. und befruchtend; 8. *B. terrester* L. ♀ ♂, w. v.

Loew beobachtete im bot. Garten zu Berlin die Honigbiene, sgd. und psd., als Besucher.

Alfken und Höpfer (H) beobachteten bei Bremen: *Apidae*: 1. *Apis mellifica* L. ♂; 2. *Bombus terrester* L. ♀; 3. *Podalirius retusus* L., var. *obscurus* Friese ♀ (H.). Sämtlich hfg., sgd.; 1 und 2 auch psd.

Auch bei

**540. *Ae. carnea* Willd.** sind, nach Martelli (a. a. O.), nicht alle Blüten fertil. Hier kommen fertile Blüten einzeln oder paarweise vor, von sterilen auf demselben Wickel unterbrochen. Fertil ist ebenfalls nur der untere Teil des Gesamtblütenstandes. Bei *Ae. flava* kommen sterile Blüten vor, doch ist die überwiegende Mehrzahl fruchttragend; es findet sich kein Unterschied weder in dem Gesamtblütenstand, noch in den Einzelwickeln. Überhaupt sind die bei uns angepflanzten *Aesculus* (-*Pavia*-)Arten, nach Focke (Abh. Nat. V. Bremen XIV. S. 302), gleich unserer Rosskastanie andromonöisch. Zur Fruchtbildung ist im allgemeinen Fremdbestäubung (durch Hummeln) erforderlich.

**541. *Ae. Pavia* L.** (*Pavia rubra* Link). [Warnstorff, Nat. V. des Harzes XI.] — Die unteren Blüten der Rispenäste sind zwittrig und fruchtbar, die nächstoberen scheinzwittrig, oder sämtliche Blüten scheinzwittrig. Die beiden hinteren grösseren Kronenblätter haben ein gelbes Saftmal, welches später intensiv rot wird. Staubblätter etwa so lang wie die hinteren Kronenblätter. — Pollen zinnoberrot, elliptisch, längsfurchig, durchschnittlich 25—30  $\mu$  breit und 43  $\mu$  lang.

Als Besucher beobachtete Alfken bei Bremen: *Apidae*: 1. *Apis mellifica* L. ♂; 2. *Bombus hortorum* L. ♀; 3. *B. lucorum* L. ♀; 4. *B. muscorum* F. ♀; 5. *B. ruderatus* F. ♀; 6. *Psithyrus barbutellus* K. ♀, sgd.; 7. *P. vestalis* Fourc. 1 bis 5 sgd. und psd.

**542. *Ae. rubicunda* Lodd.** [Hildebrand, Geschl. S. 26, 27]. — Andromonöisch mit protogynen Zwittrblüten. Während Hildebrand gefunden hatte, dass alle ersten Blüten der Rispen rein männlich sind, beobachtete Kirchner (Neue Beob. S. 31), dass die zuerst aufbrechenden Blüten zwittrig auftreten, und zwar fanden sie sich hauptsächlich im unteren Teile des Blütenstandes, in welchem im ganzen die männlichen Blüten an Zahl bei weitem überwiegen.

**543. *Ae. flava* Ait.** Martelli fand die meisten Blüten fruchtbar. (Vergl. *Ae. carnea*.) Focke fand viele Blüten von *Bombus terrester* erbrochen.

**544. *Ae. macrostachya* Mich.** [Kirchner, Beitr. S. 30; Knuth, Bijdragen.] — Andromonöisch mit protandrischen Zwitterblüten. Vielleicht Nachtfalterblume. Die wagrecht stehenden Blüten sind mit Ausnahme der roten Antheren weiss; sie besitzen einen lilienartigen Duft. Der Nektar wird aussen am Grunde der oberen Staubblätter abgesondert. Der röhrenförmig zusammenschliessende Kelch ist 7—8 mm lang. Die Kronblätter sind schmal, lang benagelt, anfangs 12 mm lang; die Staubblätter sind anfangs ebenso lang, später ragen sie 20—25 mm aus der Krone hervor und öffnen dann einzeln nach einander ihre Antheren. Haben letztere verstäubt und sich verwelkt nach unten gebogen, so ist die Narbe völlig entwickelt; sie ist dann bis über 30 mm herangewachsen. In den männlichen Blüten ist der Stempel verkümmert.

Als Besucher sah Kirchner die Honigbiene, doch vermutet derselbe, dass nach dem Bau, der Farbe und dem Duft der Blüten Nachtschwärmer die eigentlich wirksamen Besucher sind. Ich beobachtete im botanischen Garten zu Kiel gleichfalls die Honigbiene sgd. an den Blüten, ausserdem auch *Bombus hortorum* L. ♂. Beide Besucher erhoben sich, wenn sie sich von einer Blüte zur anderen begaben, nicht zum Fluge, sondern krochen von Blüte zu Blüte.

**545. *Melianthus major* L.** ist, nach Franke (Diss.), protandrisch.

## 26. Familie Ampelidaceae H. B. K.

Kleine, grüne, aber duftende, homogame oder protandrische Blumen.

### 126. *Ampelopsis* Michaux.

Protandrische Blumen mit verborgenem Honig, welcher am Grunde des Fruchtknotens abgesondert wird.

**546. *A. quinquefolia* Mich.** Der Nektar wird, nach Kirchner (Flora S. 362), in kleinen Tröpfchen unter dem Grunde des Fruchtknotens abgesondert. Nach dem Aufspringen der Knospen legen sich die grünen Kronblätter ganz nach hinten zurück, während die 5 Staubblätter sich aufrichten und ihre Antheren nach innen öffnen. Diese kehren alsdann ihre pollenbedeckte Seite nach oben und stehen nun etwa 1 mm höher als die jetzt noch unentwickelte Narbe. Erst wenn die Kron- und Staubblätter abfallen, wird die Narbe empfängnisfähig.

Als Besucher sah Kirchner die Honigbiene. Ich (Bijdragen) beobachtete *Lucilia caesar* L. die Antheren betupfend; nach Kerner (Pflanzenleben II. S. 201) werden die Blüten eifrig von Bienen besucht, welche durch den für den Menschen nicht wahrnehmbaren Geruch angelockt werden. Auch Plateau bemerkte in Belgien *Apis* als Besucherin.

### 127. *Vitis* L.

Homogene Blumen mit freiliegenden Honigdrüsen. Vielleicht findet auch durch Hülfe des Windes Befruchtung statt. Manche Arten der Gattung *Vitis* sind, nach Focke (Abb. Nat. V. Bremen XIV. S. 302), androdiöisch. Nach

Beach (Bot. Gaz. XVII. 1892) findet bei *Vitis*-Arten häufig Selbstbestäubung in den noch geschlossenen Blüten statt.

**547. *V. vinifera* L.** [Kirchner, Flora S. 361; Rathay, Reben; Kronfeld, Rebenblüte; Knuth, Bijdragen.] — Die wenig augenfälligen, kleinen, gelblich-grünen Blüten locken durch ihren herrlichen Duft Insekten zum Besuch an. Am Grunde des Fruchtknotens sitzen zwischen den Staubfäden 5, seltener 6 gelbe, fleischige Nektarien. Die Blüten öffnen sich bekanntlich, indem die 5, selten 6 grünen Kronblätter am Grunde abreißen und in Form einer Kapuze abfallen. Alsdann spreizen sich die 5 (oder 6) Staubblätter auseinander, und die Antheren bedecken sich oberseits mit Pollen. Gleichzeitig entwickeln sich die Narben, doch sind diese, nach Kirchner, noch frisch, wenn die Antheren schon vertrocknet sind. Da die Narben von den Antheren überragt werden, so ist spontane Selbstbestäubung möglich und, nach Kirchner, auch von Erfolg.

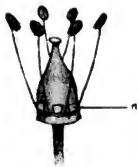

Fig. 66. *Vitis vinifera* L.  
(Nach der Natur.)  
n Nektarium.

Nach Rathays Beobachtungen scheiden die fünf Nektarien keinen Nektar aus, während sie nach Delpino reichlich Tropfen bilden; nach Portele ist das Narbensekret der Rebenblüte stark zuckerhaltig, während Rathay nur Spuren von Traubenzucker auffinden konnte. Nach Rathay ist die Rebe sowohl windblütig, weil er nachwies, dass der Wind einzelne Pollenkörner aus den geöffneten Antheren forttragen kann (Geschlechtsverhältnisse der Reben I. S. 31 ff.), als auch insektenblütig, indem er (a. a. O. II. S. 16 ff.) 27 verschiedene Blütenbesucher von *Vitis vinifera* beobachtete (s. u.), die sich an besonders heißen Tagen einstellten, und zwar trug von den 4 *Halictus*-Arten ein ♀ grosse „Höschen“, welche ganz aus Rebenpollen bestanden. Kirchner („Über einige irrtümlich für windblütig gehaltene Pflanzen“ in Jahresheft des V. f. vaterl. Naturk. in Württ. 1893, S. 98 ff.) zeigt, dass die Möglichkeit des Transportes von Pollenkörnern durch den Wind nicht dafür beweisend ist, dass Windbestäubung in irgend erheblichem Masse stattfinden könne, da erst in 200 Stunden bei unveränderter Windrichtung ein Pollenkorn auf eine in ziemlicher Nähe befindliche Narbe gelangt. Das steht aber, sagt Kirchner, mit allen Erfahrungen, die man bei der Bestäubung windblütiger Pflanzen machen kann, in ebenso unvereinbarem Widerspruch, wie überhaupt der ganze Bau von Narbe und Pollen der Rebenblüte. Die Narbe ist nämlich zur Zeit ihrer Empfängnisfähigkeit mit kurzen Papillen bekleidet, und von einer reichlichen, glänzenden Narbenflüssigkeit bedeckt, welche zwar sehr geeignet ist, auf sie gelangende Pollenkörner festzuhalten, aber durchaus nicht sie aufzufangen, weil sie eben für diesen Zweck eine viel zu kleine Oberfläche besitzt; auch ist wohl keine einzige unzweifelhaft windblütige Pflanze bekannt, deren Narbe eine kleberige Flüssigkeit aussondert. Was den Pollen anbetrifft, fährt Kirchner fort, so ist derselbe allerdings nur wenig zusammenballend, und seine einzelnen Körner besitzen eine glatte, nicht mit Öltröpfchen besetzte Exine, aber für eine windblütige Pflanze würde er in



einer auffallend geringen Menge hervorgebracht, und lässt sich auch keineswegs leicht von den aufgesprungenen Antheren herunterblasen. Dies musste man aber bei einer windblütigen Pflanze um so eher erwarten, wenn, wie dies in der Rebenblüte zutrifft, ihre Staubfäden starr und steif, und die Antheren mit ihnen fest und unbeweglich verbunden sind. Die Unscheinbarkeit der kleinen Blüten wird durch ihren prachtvollen Duft aufgewogen und wäre sicher geeignet, zahlreiche Insekten zum reichlichen Besuch der Blüten anzulocken, wenn sie in diesen eine dem Anlockungsmittel entsprechende Ausbeute fänden. Allein die Pollenmenge ist gering, und Nektar scheint, wenigstens in Mitteleuropa, nach allen vorliegenden Berichten, nie ausgesondert zu werden, was namentlich die klugen Bienen zur Zeit der Rebenblüte, in der so zahlreiche Nektarquellen für sie fließen, vom Besuche abhalten mag. Dieser Nektarmangel jedoch, die letzte Stütze für die Annahme der Anemophilie, ist auch kein absoluter; denn wenn ein Beobachter vom Range *Delpinos* angiebt, dass die am Grunde des Fruchtknotens sitzenden fünf Drüsen, die nach *Rathay* zugleich die Duftorgane der Blüte sind, reichlich Nektar ausscheiden, so kann daraus nichts anderes geschlossen werden, als dass in wärmeren Gegenden sich die Rebe anders verhält wie bei uns, und ihre Blüten eben thatsächlich Nektar produzieren. Durch diese Notiz *Delpinos* wird *Kirchner* in einer längst von ihm gehegten Vermutung bestärkt: Um ihres edlen Produktes willen bis zur äussersten möglichen klimatischen Grenze angebaut, aber aus wärmeren Gegenden stammend, hat die Rebe bei uns die früher vorhandene Nektaraussonderung verloren.

Die Befruchtung der Zwitterblüten erfolgt offenbar durch spontane Selbstbestäubung, denn besonders günstig für die Befruchtung der Reben ist warmes und stilles, nicht windiges Wetter. Ausser dieser Autogamie wird ohne Zweifel nicht selten Befruchtung durch Geitonogamie erfolgen (*Kerner*, Pflanzenleben II. S. 324), indem Pollen benachbarter Blüten auf die Narben gelangt. Dabei bleibt zwar die Richtung und die Lage der Narbe unverändert, doch strecken und krümmen sich die Staubfäden soweit, dass der Pollen auf die Narben der Nachbarblüten gelangen kann. Fremdbestäubung wird nach dem Gesagten vornehmlich durch Insekten herbeigeführt, doch ist es wohl möglich, dass bisweilen auch der Wind den lockeren Pollen auf nicht weit entfernte Blüten überträgt.

An den von mir bei Kiel untersuchten kultivierten Reben waren nämlich alle Blüten mit gelben Pollen dicht bestreut, so dass ich immer noch annehmen möchte, dass durch den Wind gelegentlich spontane Selbstbestäubung oder Fremdbestäubung von Blüten desselben Stockes stattfinden kann, während durch Insekten Kreuzung getrennter Stöcke möglich ist.

Nach *Rathay* treten die kultivierten Reben gynodiöcisch oder androdiöcisch auf, die wilden Reben dagegen diöcisch mit scheinzwitterigen, männlichen und weiblichen Blüten. Die zwitterige Form von *Vitis vinifera* L. ist, nach *Focke* (*Abh. Nat. V. Bremen* XIV. S. 302), an sich vollkommen fruchtbar, bei *Vitis cordifolia* Mchx. ist zu guter Fruchtbildung der Pollen der männlichen Form erforderlich. Diese Art ist somit nahezu zweihäusig.

Als Besucher der Blüten von *Vitis vinifera* sah ich bei Kiel Honigbiene und Erdhummel, welche pollensammelnd von Blüte zu Blüte flogen. Besonders die letztere war so emsig im Besuch, dass sie immer wieder kam, trotzdem sie von dem Besitzer der Reben, der eine Beschädigung der Blüten durch die Insekten fürchtete, wiederholt verscheucht wurde. Auch Kronfeld (Ber. d. d. bot. Ges. 1889) sah in einem Garten bei Ober-St.-Veit zahlreiche Honigbienen als Besucher der Rebenblüten.

Die meisten Blütenbesucher von *Vitis vinifera* beobachtete Rathay (Die Geschlechtsverhältnisse der Reben, II. Teil. 1889, S. 17—23), nämlich:

A. Coleoptera: 1. *Adrastus humilis* Er.; 2. *Agriotes ustulatus* Schaller; 3. *Anaglyptus mysticus* L.; 4. *Anaspis pulicaria* Costa.; 5. *Clytra musciformis* Göze; 6. *Clytus figuratus* Scop.; 7. *C. ornatus* Herbst.; 8. *Danacea nigritarsis* Küst.; 9. *Dasytes plumbeus* Müll.; 10. *Adoxus obscurus* L. var. *vitis* Fabr.; 11. *Limonius lythroides* Germ.; 12. *Malachius elegans* Oliv.; 13. *M. geniculatus* Germ.; 14. *Meligethes brassicae* Scop.; 15. *Nacerdes austriacus* Ggb.; 16. *Notoxys cornutus* Fabr.; 17. *N. monoceros* L.; 18. *Oxythyrea funesta* Poda.; 19. *Phyllopertha horticola* L.; 20. *Spermophagus cardui* Stev.; 21. *Epilachna globosa* Sehneid. B. Diptera: 22. *Sciara* sp. C. Hymenoptera: 23. *Anthrena* sp. ♀; 24. *Apis mellifica* L.; 25. *Halictus albipes* F. var. *affinis* Schenck; 26. *H. morio* F.; 27. *H. villosulus* K. D. Hemiptera: 28. Zwei unbestimmte Exemplare.

Rathay giebt (a. a. O.) ausserdem noch folgende Blütenbesucher für die verschiedenen Rebsorten an:

A. Coleoptera: 1. *Adrastus humilis* Er., 1 auf Zimmet-T.; 2. *Anaspis pulicaria* Costa., 2 auf Zimmet-T.; 3. *Clytra musciformis* Goeze, 1 auf Zimmet-T.; 4. *Clytus figuratus* Scop., 6 auf Zimmet-T.; 5. *Danacea nigritarsis* Küst., 2 auf Zimmet-T.; 6. *Dasytes plumbeus* Müll., 1 auf Zimmet-T., 1 auf *V. riparia*; 7. *Adoxus obscurus* L. var. *vitis* Fabr., 1 auf Zimmet-T.; 8. *Limonius lythroides* Germ., 1 auf Zimmet-T.; 9. *Malachius geniculatus* Germ., 2 auf Zimmet-T., 3 auf *V. riparia*; 10. *Meligethes brassicae* Scop., 3 auf blauer Kardaka (*V. vinifera*), 10 auf der Zimmet-T. (*V. vinif.*); 11. *Nacerdes austriaca* Ggb. 5 ♀ und 2 ♂ auf Zimmet-T.; 12. *Oedemera lurida* Marsh., 1 auf *V. riparia*; 13. *Oxythyrea funesta* Poda., 1 auf Zimmet-T.; 14. *Phyllopertha horticola* L., 2 auf Zimmet-T.; 15. *Spermophagus cardui* Stev., 3 auf *V. riparia*, 2 auf Zimmet-T.; 16. *Subcoccinella 24-punctata* L., 1 auf Zimmet-T. B. Diptera: 17. *Sciara* sp., 2 auf Zimmet-T.; 18. *Syrpitta pipiens* L., 1 auf *V. riparia*. C. Hymenoptera: 19. *Halictus albipes* F. var. *affinis* Schk., 2 auf Zimmet-T.; 20. *H. morio* F., 1 auf Zimmet-T.

Nachträgliches Verzeichnis: A. Coleoptera: 1. *Coccinella bipunctata* L., 1 auf *riparia*; 2. *Agriotes ustulatus* Schall., 1 auf *V. vinifera*; 3. *Anaglyptus mysticus* L., 1 auf *vinifera*; 4. *Anaspis melanostoma* Cost., 1 auf *rupestris candicans*; 5. *Ceutorrhynchus suturalis* Fabr., 1 auf *riparia*; 6. *Cis hispidus* Payk., 1 auf *riparia*; 7. *Clytus figuratus* Scop., 1 auf *vinif.*, 1 auf Taylor-Sämling; 8. *C. ornatus* Hbst., 2 auf *vinifera*; 9. *Coccinella 7-punctata* L., 1 auf *riparia*; 10. *Dasytes plumbeus* Müll., 1 auf *riparia*, 1 auf *cordifolia rupestris*; 11. *Clytra affinis* Hellw., 1 auf Clinton; 12. *Limonius bructeri* Panz., 1 auf *V. riparia*; 13. *Malachius aeneus* L., 2 auf *V. riparia*; 14. *M. elegans* Oliv., 3 auf *V. riparia*, 2 auf *V. rupestris*, 1 auf *V. vinifera*, 1 auf Othello (*riparia vinifera*, amerikanische Sorte), 1 auf Taylor-Sämling (*riparia labrusca*), 2 auf Clinton (*riparia labrusca*); 15. *Meligethes brassicae* Scop., 3 auf *V. riparia*, 1 auf *V. arizonica*; 16. *M. pedicularis* Gyll., 1 auf *V. riparia*; 17. *Nacerdes austriacus* Gyll., 4 auf Clinton, 3 auf Solonis (*riparia, rupestris, candicans*); 18. *Notoxys cornutus* Fabr., 6 auf *V. vinifera*; 19. *N. monoceros* L., 4 auf *V. vinifera*; 20. *Oedemera lurida* Marsh., 1 auf *riparia*; 21. *Omophlus longicornis* Bert., 1 auf *riparia*; 22. *Oxythyrea funesta* Poda., 1 auf *V. riparia*; 23. *Spermophagus cardui* Stev., 1 auf *riparia*, 1 auf *vinif.*, 1 auf Solonis.

B. Diptera: 24. Eine Anthomyine, 1 auf riparia; 25. Pipizella virens Fabr., 1 auf riparia, 1 auf Solonis; 26. Syrirta pipiens L., 4 auf riparia, 4 auf rupestris. C. Hymenoptera: 27. Anthrena sp. ? ♀, 1 auf vinifera; 28. Apis mellifica L., 5 auf riparia, 8 auf vinifera; 29. Halictus morio F. ♀, 1 auf Clinton; 30. H. sp. ♀, 1 auf Clinton; 31. H. villosulus Kirb. ♀; 32. Hemiptera 32. Zwei unbest. Exempl. auf vinifera.

## 27. Familie Linaceae DC.

### 128. Linum L.

Homogame Blumen mit verborgenem Honig. Häufig Dimorphismus.

Nach Alefeld sind zahlreiche europäische, asiatische und nordafrikanische Arten dimorph, während die Arten vom Kap und aus Nord- und Südamerika monomorph sind.

548. *L. catharticum* L. [H. M., Befr. S. 167, 168; Mac Leod, B. Jaarb. VI. S. 238—239; Warnstorf, Bot. V. Brand. Bd. 38.] — Die Staubfäden der kleinen, weissen, homogamen Blumen sind am Grunde zu einem fleischigen Ringe verwachsen,

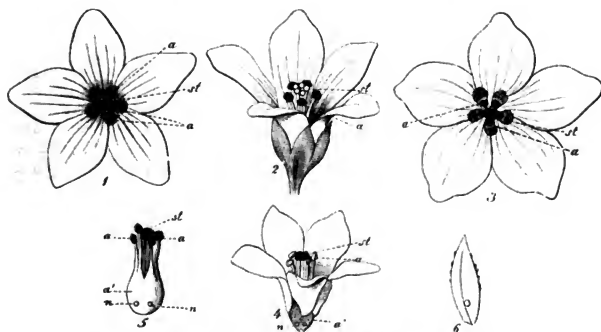

Fig. 67. *Linum catharticum* L. (Nach Herm. Müller.)

1. Jüngere Blüte, gerade von oben gesehen: die Antheren sind noch von den Narben entfernt. 2. Dieselbe, schräg von oben gesehen. 3. Etwas ältere Blüte, gerade von oben gesehen: die Antheren liegen den Narben an. 4. Blüte nach Entfernung des Kelches, um die Anheftung der Kronblätter und die Honigdrüsen zu zeigen. 5. Die aus der Blüte herausgenommenen Staub- und Fruchtblätter, in spontaner Selbstbestäubung begriffen. 6. Kelchblatt von der Innenseite, mit einem Honigtropfen. *a* Antheren. *st* Narbe. *n* Nektarien. *a'* die verwachsenen Staubfäden.

der, wie Müller auseinandersetzt, aus fünf in der Mittellinie der Staubfäden liegenden, flachen, kleinen Grübchen an seiner Aussenseite fünf Nektartröpfchen absondert. Demselben Ringe sind etwas über den Honigrübchen und zwischen je zwei derselben die fünf Kronblätter angeheftet. Sie schliessen in ihrer unteren Hälfte mit den Rändern dicht aneinander, sind jedoch an ihrem Grunde plötzlich in der Weise verschmälert, dass zwischen je zwei benachbarten und gerade über

jedem Honigrübchen eine kleine, runde Öffnung als Zugang zum Nektar entsteht. Die Antheren stehen in gleicher Höhe mit den Narben, sind aber anfangs von ihnen entfernt, so dass besuchende Insekten neben Selbst- auch Fremdbestäubung vollziehen können. Erstere tritt bei ausbleibendem Insektenbesuche spontan ein, indem die Staubblätter sich immer mehr nach innen biegen und am Abend die Blüten sich schliessen.

Nach Warnstorf sind die Blüten schwach proterogyn: Narben schon in der geschlossenen Blüte entwickelt. Pollen goldgelb, gross, kugelig bis elliptisch, warzig, bis 50  $\mu$  lang und 30—37  $\mu$  breit.

H. Müller sah als Besucher 2 honigsaugende Fliegen, eine Bombylide (*Systoechus sulphureus* Mikan in Westfalen) und eine Empide (*Empis livida* L. in Thüringen).

MacLeod beobachtete in den Pyrenäen 1 Syrphide und 1 Bombylide als Besucher. (B. Jaarb. III. S. 406.)

In Dumfriesshire (Schottland) (Scott-Elliot, Flora S. 35) wurden 1 Empide, 1 Muscide und 1 Schwebfliege als Besucher beobachtet.

**549. *L. usitatissimum* L.** [Sprengel, S. 175; Hildebrand, Geschl. S. 75; H. M., Befr. S. 175—178; Weit. Beob. II. S. 219.] — Die Einrichtung der hellblauen Blüten stimmt, nach Müller, ganz mit derjenigen der vorigen Art überein. Infolge der grösseren Augenfälligkeit werden sie aber häufiger von Insekten besucht; es tritt also häufiger Fremdbestäubung ein. Auch bei spontaner Selbstbestäubung tritt, wie Hildebrand nachgewiesen hat, Fruchtbarkeit ein.

Als Besucher sah Sprengel eine Hummel; H. Müller beobachtete Bienen (*Apis*, *Halictus cylindricus* F.) und Falter (*Plusia gamma* L., *Pieris rapae* L.); MacLeod in Flandern 1 Hummel, 1 Muscide (B. Jaarb. VI. S. 239). Vgl. *L. grandiflorum*.

**550. *L. tenuifolium* L.** Die rosa, schwach duftenden Blüten fallen, nach Kerner, bereits am zweiten Blühtage ab. Die Blüteneinrichtung stimmt, nach Kirchner (Beitr. S. 29, 30), der dieselben in Wallis untersuchte, in Bezug auf Homogamie, Honigabsonderung und -bergung mit derjenigen von *L. usitatissimum* überein, allein die gegenseitige Stellung der gleichzeitig entwickelten Narben und Antheren deutet auf regelmässiges Eintreten von Fremdbestäubung hin, die infolge der Augenfälligkeit der einen Durchmesser von 22 mm besitzenden Blüten gewiss eintritt. Die fünf auf dem Fruchtknoten stehenden Griffel spreizen sich weit auseinander, während die fünf unter sich verwachsenen Staubfäden aufrecht zwischen den Griffeln stehen und zwar in gleicher Höhe mit den weiter nach aussen gerückten Narben, aber 3 mm von diesen entfernt. Wenn sich auch gegen Ende des Blühens die Kronblätter und die Griffel zusammenlegen, so findet doch spontane Selbstbestäubung in der Regel nicht statt, da die Narben in der geschlossenen Blüte oberhalb der Antheren stehen.

**551. *L. Lewisii* L.** Nach Planchon hat jeder Stock drei ungleiche Blumenformen: gleichgriffelige, langgriffelige und kurzgriffelige.

**552. *L. austriacum* L.**

Als Besucher beobachtete Friese in Ungarn: *Anthrena braunsiana* Friese: v. Dalla Torre im botanischen Garten zu Innsbruck die Biene *Osmia leucomelaena* K. ♂ ♀; dieselbe giebt auch Schletterer für Tirol an.

**553. *L. grandiflorum* Desf.** bildete den Ausgangspunkt der Untersuchungen Darwins: „On the existence of two forms, and their reciprocal sexual relation in several species of the genus *Linum*“ (1863). Dieser Forscher zeigte, dass die grösste Fruchtbarkeit eintrat, wenn die langgriffelige Form mit Pollen der kurzgriffeligen Form bestäubt wurde, und umgekehrt. Aus den Untersuchungen ergab sich ferner, dass die kurzgriffelige Form durch Selbstbefruchtung grössere Fruchtbarkeit zeigte, als die langgriffelige, die dann fast unfruchtbar war. Wurde beiderlei Pollen auf beiderlei Narben gebracht, so trieb im allgemeinen nur der Pollen auf den ungleichnamigen Narben Schläuche in dieselben, nicht oder wenig auf den gleichnamigen.

Als Besucher beobachtete Frey-Gessner in der Schweiz: Hymenoptera: *Apidae*: 1. *Nomia diversipes* Ltr.; 2. *Systropha curvicornis* Scop. — Plateau bemerkte, dass kleine Syrphiden von den roten Blumen von *L. grandiflorum* unmittelbar auf die blauen von *L. usitatissimum* übergingen.

**554. *L. perenne* L.** Darwin fand (1863), dass legitime Befruchtung sowohl der lang- als auch der kurzgriffeligen Form bei  $\frac{3}{4}$  der Blüten volle Fruchtbarkeit bewirkte, dass dagegen illegitime Befruchtung der langgriffeligen Form gänzliche, der kurzgriffeligen Form fast gänzliche Unfruchtbarkeit zur Folge hatte. Hildebrands Untersuchungen (1864) zeigten, dass die kurzgriffelige Form sowohl mit eigenem Pollen, als auch mit dem Pollen anderer Blüten desselben Stockes, als auch endlich mit Pollen anderer kurzgriffeliger Pflanzen durchaus unfruchtbar, dagegen mit Pollen langgriffeliger Blumen durchaus fruchtbar sind.

## 129. *Radiola* Dill.

Winzige, weisse Blüten, wohl mit verborgenem Honig.

**555. *R. linoides* Gmelin.** Nach MacLeod (B. Jaarb. VI, S. 379) kommen die 4 Antheren mit den 4 Narben in Berührung, so dass spontane Selbstbestäubung unvermeidlich ist. Wegen der Kleinheit der Blüten waren Honigdrüsen nicht zu erkennen.

Als Besucher beobachtete H. Müller mehrere winzige Fliegen.

## 28. Familie Geraniaceae DC.

H. M., Befr. S. 165; Knuth, Grundriss S. 37.

Die meist lebhaft, sehr häufig rot gefärbten Blumen haben bei den verschiedenen Arten eine sehr verschiedene Grösse. In demselben Grade, in welchem die Augenfälligkeit abnimmt, sinkt zwar die Reichhaltigkeit des Insektenbesuches herab, nimmt aber die Wahrscheinlichkeit der spontanen Selbstbestäubung zu. Der Honig wird bei den meisten Arten von der Aussenseite des Grundes der fünf äusseren Staubblätter abgesondert. In Bezug auf die Bergung des Nektars gehören fast alle Blumen zur Klasse B, einzelne Arten sind aber der Klasse H zuzurechnen, nicht weil sie den Nektar tiefer bergen, sondern weil die Blüten so hängen, dass nur sehr geschickte Blumengäste zu demselben gelangen können. Die Zwitterblüten sind meist protandrisch, selten homogam oder protogynisch.

Je grösser die Wahrscheinlichkeit des Insektenbesuches ist, desto ausgeprägter ist die Dichogamie. Ausser den Zwitterblüten sind bei einzelnen Arten auch meist gynodiöcisch verteilte, kleinere weibliche Blüten beobachtet.

### 130. *Geranium* L.

Protandrische, selten protogynische (*G. dissectum* und *pusillum*) Blumen mit verborgenem Honig, welcher an der Aussenseite des Grundes der fünf inneren Staubblätter abgedeckt wird, oder Bienenblumen. Nach Jordan bilden in den aufrecht stehenden, zur Klasse **B** gehörigen Blumen die Kronblätter die Anflugstelle der Insekten, in den hängenden, zur Klasse **H** gehörigen die Staub- und Fruchtblätter.

**556. *G. palustre* L.** [Sprengel, S. 335—337; H. M., Befr. S. 160; Schulz, Beitr. I. S. 28; Kirchner, Flora S. 335; Knuth, Bijdragen.] — Die ausgeprägt protandrischen Blumen breiten ihre purpurroten, am Nagel blässeren Kronblätter zu einer Fläche von 30—40 mm aus und kehren sie der Sonne zu. Als Saftmale dienen dunklere, nach der Blütenmitte zusammenlaufende Linien auf den Kronblättern. Der Nektar wird reichlich von den fünf an der Aussenseite der fünf inneren Staubblätter befindlichen Drüsen abgedeckt. Als Nektarschutz dienen die am Grunde der Kronblätter befindlichen Haare, welche den Zutritt von Regentropfen verhindern. Zuerst öffnen sich die fünf inneren, dann die fünf äusseren Staubblätter, und erst, nachdem auch diese bestäubt haben, entwickeln sich die bis dahin zusammengelegten Narben und ragen aus der Blütenmitte hervor. Nach dem Verblühen biegen sich alle zehn Staubblätter so weit nach aussen, dass spontane Selbstbestäubung unmöglich ist. — Schulz hat ausser den Zwitterblüten auch gynodiöcisch, häufiger noch gynomonöcisch verteilte weibliche Blüten beobachtet und von den Zwitterblüten zwei Formen, eine grossblütige und eine kleinblütige, unterschieden.

Als Besucher beobachteten Herm. Müller (1) in Westfalen und ich (!) in Schleswig-Holstein:

A. Diptera: a) *Muscidae*: 1. *Anthomyia* sp., sgd. (1). b) *Syrphidae*: 2. *Eristalis tenax* L., sgd. (1); 3. *Helophilus pendulus* L., sgd. (!); 4. *Melithreptus scriptus* L., sgd. (1); 5. *Platycheirus peltatus* Mg., sgd. (1); 6. *Rhingia rostrata* L., sgd. (!). B. Hymenoptera: *Apidae*: 7. *Anthrena dorsata* K. ♂, sgd. (1); 8. *A. fulvicrus* K. ♂, sgd. (1); 9. *Apis mellifica* L. ♀, sgd. (!); 10. *Halictus albipes* F. ♂, sgd. (1); 11. *H. cylindricus* F. ♂, sgd. (1); 12. *H. flavipes* F. ♂, sgd. (1); 13. *H. longulus* Sm. ♀, sgd. (1); 14. *H. nitidiusculus* K. ♀ ♂, sgd. (1); 15. *H. zonulus* Sm. ♂, sgd. (1); 16. *Prosopis communis* Nyl. ♀, sgd. (1). C. *Lepidoptera*: *Rhopalocera*: 17. *Pieris rapae* L., sgd. (!).

Loew beobachtete im botanischen Garten zu Berlin: A. Diptera: a) *Muscidae*: 1. *Anthomyia* sp., sgd.; 2. *Lucilia caesar* L. b) *Syrphidae*: 3. *Eristalis nemorum* L., sgd.; 4. *E. tenax* L.; 5. *Syrpitta pipiens* L. B. Hymenoptera: *Apidae*: 6. *Apis mellifica* L. ♀, sgd.; 7. *Chelostoma nigricorne* Nyl. ♂, sgd.; 8. *Coelioxys rufescens* Lep. ♀, sgd.; 9. *Halictus cylindricus* F. ♂, sgd.; 10. *H. nitidiusculus* K. ♀, sgd.; 11. *H. rubicundus* Chr. ♀, sgd.; 12. *H. sexnotatus* K. ♀, sgd.; 13. *H. villosulus* K. ♂, sgd.; 14. *Prosopis communis* Nyl. ♂, sgd.

**557. *G. silvaticum* L.** [Sprengel, S. 1; Axell, S. 36; H. M., Alpenbl. S. 174—178; Schulz, Beitr. I. S. 26, 27; Loew, Bl. Flor.

S. 398; Kirchner, Flora S. 335, 336.] — Diese Art bildete den Ausgangspunkt für die klassischen Untersuchungen Christian Konrad Sprengels. Die Blüteneinrichtung stimmt mit derjenigen der vorigen Art überein; durch ausgeprägte Protandrie ist auch hier Selbstbestäubung ausgeschlossen. Ausser grossen Blumen, deren Durchmesser etwa 27 mm beträgt, sind von Lindman auch kleine mit nur 15 mm Durchmesser beobachtet. Nach Schulz giebt es

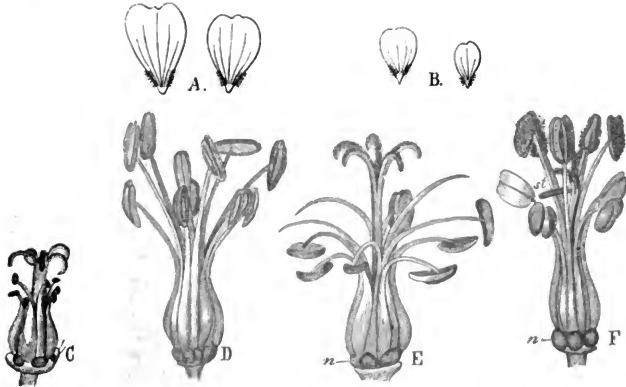

Fig. 68. *Geranium silvaticum* L. (Nach Herm. Müller.)

A. Kronblätter verschiedener Stöcke der grossblumigen Form in nat. Gr. — Am Grunde die als Saftdecke dienenden Haare, welche Sprengel zu seinen Untersuchungen veranlassten. B. Kronblätter verschiedener Stöcke der kleinblumigen Form in nat. Gr. — Desgl. C. Staub- und Fruchtblätter einer kleinhülligen, weiblichen Blüte. D. Desgl. einer grosshülligen Blüte am Ende des ersten (männlichen) Zustandes: die Antheren sind sämtlich entleert, die Narben noch zusammengeschlossen. E. Dieselben im zweiten (weiblichen) Zustande. F. Befruchtungsorgane einer homogamen Blüte. (!.—F. Vergr. 7 : 1.)

kleinere weibliche Blüten, in denen die Staubblätter ganz kurz sind und die Antheren verkümmern. Selten finden sich unter den zwitterblütigen Stöcken solche mit homogamen Blüten, in denen spontane Selbstbestäubung möglich ist. Endlich sind von Schulz in Südtirol auch grossblumige, männliche Formen beobachtet, in denen sich die Griffeläste überhaupt nicht auseinander legen. Die eingeschlechtigen Blüten sind gynodiöcisch, etwas seltener gynomonöcisch, sowie androdiöcisch und andromonöcisch. Ekstam beobachtete im skandinavischen Hochgebirge neben protandrischen Zwitterblumen auch weibliche Blüten (mit Staubblattrudimenten) und kleine männliche.

Der Insektenbesuch ist nach Schulz in Mitteldeutschland ein reichlicher.

Herm. Müller beobachtete in den Alpen 8 Käfer, 21 Fliegen, 24 Hautflügler, 20 Schmetterlinge.

Loew beobachtete im botanischen Garten zu Berlin: Hymenoptera: *Apidae*: 1. *Apis mellifica* L. ♂, sgd.; 2. *Bombus hortorum* L. ♀, sgd.; sowie dort an der var.

robustum: 3. *Prosopis communis* Nyl. ♀, sgd.; in der Schweiz (Beiträge S. 60): A. Diptera: *Syrphidae*: 1. *Platycheirus manicatus* Mg. ♂; 2. *Syrphus annulipes* Zett. B. Hymenoptera: *Apidae*: 3. *Anthrena* sp.

Schneider (Tromsø Museums Aarshefter 1894) beobachtete im arktischen Norwegen *Bombus hypnorum* L. und *B. kirbyellus* Curt. ♂ ♀ als Besucher; Lindman auf dem Dovrefeld Fliegen und Hummeln.

In Dumfriesshire (Schottland) (Scott-Elliot, Flora S. 34) wurden *Apis* (häufig, 2 Hummeln, 2 kurzrüsselige Bienen, 3 Empiden, 5 Musciden und 2 Schwebfliegen als Besucher beobachtet.

Durch die drüsig-behaarung des Stengels werden von unten aufkriechende Insekten von dem Besuch der Blüten abgehalten.

**558. G. pratense L.** [Hildebrand, Geschl. S. 27; H. M., Befr. S. 161; Weit. Beob. II. S. 167; Schulz, Beitr. I. S. 27, 28; Kirchner, Flora S. 336.] — Die Einrichtung der ausgeprägt protandrischen Blüten stimmt mit derjenigen von *G. palustre* im wesentlichen überein. Die Staubblätter liegen anfangs auf den Kronblättern; sie erheben sich, wenn die Antheren aufspringen, rücken in die Blütenmitte und legen sich nach dem Verblühen wieder zurück. Hildebrand hat durch Versuche festgestellt, dass die Narben zu der Zeit, in welcher die Antheren aufgesprungen und pollenbedeckt sind, in der Regel noch nicht empfängnisfähig sind, sondern es erst werden, wenn die abgeblühten Staubblätter sich wieder zurücklegen, und dass die Narben aufhören, empfängnisfähig zu sein, wenn die Kronblätter abfallen. — Nach Schulz schwankt die Blütengröße beträchtlich. Derselbe beobachtete ausser den Zwitterblüten auch gynodiöisch oder gynomonöisch verteilte weibliche Blüten. — Pollen, nach Warnstorf, weiss, kugelig, grobwarzig, 100  $\mu$  diam. — Auch diese Art besitzt in der klebrigen Beschaffenheit des Stengels ein Schutzmittel gegen ankriechende Insekten.

Als Besucher sah ich nur die Honigbiene sgd. Herm. Müller beobachtete in Westfalen und Thüringen folgende Insekten:

A. Coleoptera: *Curculionidae*: 1. *Coeliodes geranii* Payk., sgd. (?); 2. *Miarus campanulae* L., sgd. (?). B. Diptera: a) *Stratiomyidae*: 3. *Nemotelus pantherinus* L. b) *Syrphidae*: 4. *Melithreptus pictus* Mg., pfd. C. Hymenoptera: *Apidae*: 5. *Anthrena coitana* K. ♀ ♂, sgd.; 6. *A. gwynana* K. ♀, sgd.; 7. *Apis mellifica* L. ♀, sehr häufig, sgd.; 8. *Chelostoma campanularum* K. ♀ ♂, sgd., häufig; 9. *Ch. nigricorne* L. ♀ ♂, sehr zahlreich, sgd.; 10. *Coelioxys conoidea* Ill. ♂, sgd.; 11. *C. elongata* Lep., sgd.; 12. *C. quadridentata* L. ♂, sgd.; 13. *C. rufescens* Lep. ♀ ♂, sgd.; 14. *Halictus albipes* F. ♂, sgd.; 15. *H. cylindricus* F. ♂, sgd.; 16. *H. leucozonius* K. ♀, sgd.; 17. *H. lucidulus* Schenck. ♀, psd.; 18. *H. maculatus* Sm. ♂, sgd. (Thür.); 19. *Hierades truncorum* L., sgd.; 20. *Osmia fulviventris* F. ♀, sgd.; 21. *O. rufa* L. ♀, sgd.; 22. *Prosopis hyalinata* Sm. ♀, sgd.; 23. *Stelis aterrima* Pz. ♀ ♂, sgd.; 24. *St. breviscula* Nyl. ♀ ♂, sgd.; 25. *St. minuta* Lep. ♂, sgd.; 26. *St. phaeoptera* K. ♀ ♂, sgd. D. Lepidoptera: *Rhopalocera*: 27. *Pieris napi* L., sgd.

In Dumfriesshire (Schottland) (Scott-Elliot, Flora S. 38) wurden *Apis* (honigstehend), 2 Hummeln, 1 kurzrüsselige Biene, 1 Muscide und 1 Schwebfliege als Besucher beobachtet.

Loew beobachtete im botanischen Garten zu Berlin: Hymenoptera: *Apidae*: 1. *Apis mellifica* L. ♀, sgd. (auch an der var. fl. albo); 2. *Chelostoma nigricorne* Nyl. ♂, sgd.; 3. *Coelioxys elongata* Lep. ♀, sgd.; 4. *Megachile argentata* F. ♂, sgd.; 5. *M. ericetorum* Lep. ♂, sgd.



**559. G. argenteum L.** ist, nach Kerner (Pflanzenleben II. S. 305), ebenso ausgeprägt protandrisch (mit ausgeschlossener Selbstbestäubung) wie *G. pratense* und *silvaticum*.

**560. G. sanguineum L.** [H. M., Befr. S. 162; Weit. Beob. II. S. 217; Alpenbl. S. 174; Schulz, Beitr. II. S. 56; Knuth, Bijdragen.] — Nach H. Müllers Untersuchungen sind die purpurroten Blüten protandrisch, aber bei ausbleibendem Insektenbesuche der spontanen Selbstbestäubung fähig, was infolge des schattigen Standortes der Pflanze notwendig ist. Beim Öffnen der Blüte richten sich die fünf inneren Staubblätter so auf, dass die nach oben und aussen aufspringenden Antheren die noch zusammengelegten Narben überragen. Inzwischen krümmen sich die fünf äusseren Staubblätter nach unten. Am folgenden Tage richten sie sich auf und öffnen ihre Antheren. Ein oder zwei Tage später beginnen die Narben, sich auseinander zu spreizen und kommen durch Streckung in gleiche Höhe mit den Antheren, so dass, falls der Pollen nicht schon durch Insekten entfernt ist, bei deren Besuch sowohl Fremd- als auch Selbstbestäubung eintreten kann. Letztere muss bei ausbleibendem Insektenbesuche spontan erfolgen.

Schulz hat vereinzelte gynomonöisch, häufiger gynodiöisch verteilte weibliche Blüten beobachtet. Als Besucher sah Lindman auf dem Dovrefeld, wo die Blüten ebenso gross wie in Mitteldeutschland, aber auch kleiner und zwar zweigeschlechtig, männlich und weiblich auftreten, Fliegen und Hummeln. Ich beobachtete in Schleswig-Holstein nur die Honigbiene, sgd.

H. Müller beobachtete in Westfalen und Thüringen nicht sehr zahlreiche Besucher, besonders Fliegen und Bienen, welche die eigentlichen Bestäuber sind; sie fliegen teils auf die Blütenmitte, teils auf ein Blumenblatt und saugen von hier.

Herm. Müller giebt folgende Besucherliste:

A. Coleoptera: *Curculionidae*: 1. *Coeliodes geranii* Payk., sgd. (?); 2. *Miarus graminis* Schk. B. *Diptera: Syrphidae*: 3. *Merodon aeneus* Mg., sgd., häufig; 4. *Pelecocera tricincta* Mg., pfd.; 5. *Pipiza* sp., pfd.; 6. *Rhingia rostrata* L., sgd. C. *Hymenoptera*: a) *Apidae*: 7. *Bombus pratorum* L. ♀, psd.; 8. *Halictus maculatus* Sm. ♀, hld.; 9. *H. sexnotatus* K. ♀, hld.; 10. *Prosopis* sp., sgd. b) *Sphingidae*: 11. *Oxybelus* sp., sgd. c) *Tenthredinidae*: 12. *Megalodontes cephalotes* F., sgd., sehr häufig. D. *Lepidoptera: Sphingidae*: 13. *Ino globulariae* Hbn., sgd.

v. Fricken beobachtete in Westfalen den kleinen Prachtkäfer *Trachys nana* Hbst. s. slt.; v. Dalla Torre in Tirol die Schmarotzerbiene *Nomada guttulata* Schk. ♂; dieselbe verzeichnet Schletterer daselbst.

In den Alpen beobachtete Herm. Müller 2 Hymenopteren; MacLeod in den Pyrenäen 2 Hymenopteren, 1 *Bombylius*, 1 Muscide als Besucher (B. Jaarb. III. S. 402).

In Dumfriesshire (Schottland) (Scott-Elliot, Flora S. 37) wurden *Apis*, 1 Hummel, 2 kurzrüsselige Bienen und mehrere Fliegen als Besucher beobachtet.

Loew beobachtete im botanischen Garten zu Berlin: A. *Diptera: Syrphidae*: 1. *Helophilus pendulus* L. B. *Hymenoptera*: a) *Apidae*: 2. *Halictus cylindricus* F. ♂, sgd. b) *Sphingidae*: 3. *Cerceris variabilis* Schrk. ♀; 4. *Oxybelus sericatus* Gerst. ♀.

**561. G. pyrenaicum L.** [H. M., Befr. S. 161, 162; Alpenbl. S. 173, 174; Schulz, Beitr. II. S. 185; Knuth, Bijdragen] stimmt, nach H. Müller, ja Bezug auf mitteldeutsche Pflanzen mit voriger Art überein; auch ist nach A. Schulz die Verteilung der weiblichen Blüten gynodiöisch, viel seltener

gynomonöisch. — In den Alpen hat H. Müller (Alpenblumen S. 173, 174) eine Form beobachtet, welche die lilaroten Kronblätter vollständig zu einer Ebene ausbreitet und deren Staubblätter sich vor dem Verstäuben stark nach aussen biegen. Erst dann breiten sich die Griffel auseinander, so dass spontane Selbstbestäubung unmöglich wird.

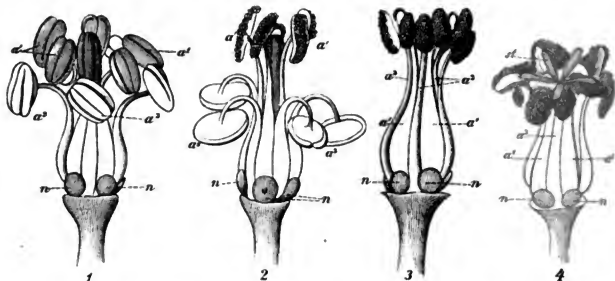

Fig. 69. *Geranium pyrenaicum* L. (Nach Herm. Müller.)

1. Staub- und Fruchtblätter vor Beginn des ersten Zustandes: alle Antheren sind noch geschlossen, die unentwickelten Narben sind zwischen ihnen versteckt. 2. Dieselben in der ersten Hälfte des ersten (männlichen) Zustandes: die äusseren Staubblätter sind aufgerichtet und ihre Antheren mit Pollen bedeckt. 3. Dieselben in der zweiten Hälfte desselben Zustandes. 4. Dieselben im zweiten (zweigeschlechtigen) Zustande: alle Antheren pollendeckelt, die Narben ausgebreitet. *a'* Antheren des äusseren, *a<sup>2</sup>* des inneren Staubblattkreises. *st* Narbe, *n* Nektarium.

Als Besucher dieser Alpenform beobachtete H. Müller honigsaugende Bienen (5), sowie 2 saugende Syrphiden und 1 Falter. Ich sah in Schleswig-Holstein nur die Honigbiene als Blütenbesucher. Die mitteldeutschen Pflanzen sah Borgstette gleichfalls besonders von Bienen und Fliegen besucht:

A. Coleoptera: a) *Cistelidae*: 1. *Cistela murina* L. b) *Dermestidae*: 2. *Byturus fumatus* L. c) *Telephoridae*: 3. *Malachius aeneus* L. B. Diptera: a) *Muscidae*: 4. *Echinomyia fera* L.; 5. *Scatophaga stercoraria* L. b) *Syrphidae*: 6. *Ascia podagrica* F.; 7. *Chrysotoxum bicinctum* L.; 8. *Helophilus florens* L.; 9. *Melithreptus pictus* Mg.; 10. *M. taeniatus* Mg.; 11. *Pelecoera tricineta* Mg.; 12. *Rhingia rostrata* L.; 13. *Syrphus balteatus* Deg.; 14. *S. pyrastrii* L.; 15. *S. ribesii* L., sämtl. sgd. C. Hymenoptera: a) *Apidae*: 16. *Anthrena dorsata* K. ♀; 17. *A. fulvago* Christ. ♀; 18. *A. gwynana* K. ♀ ♂; 19. *A. parvula* K. ♀; 20. *Chelostoma nigricorne* L. ♀; 21. *Halictus cylindricus* F.; 22. *H. maculatus* Sm. ♀; 23. *H. smeathmanellus* K. ♀; 24. *Osmia fusca* Christ. ♀; 25. *Sphcodes gibbus* L. ♀, sämtl. sgd. b) *Sphegidae*: 26. *Ammophila sabulosa* L. c) *Vespidae*: 27. *Odynerus spinipes* L.

Mac Leod beobachtete in den Pyrenäen 5 Hymenopteren, 2 *Bombylus*, 2 *Empis*, 2 *Musciden* als Besucher (B. Jaarb. III. S. 401); Loew im botanischen Garten zu Berlin: A. Diptera: a) *Mnscidae*: 1. *Anthomyia* sp., sgd. b) *Syrphidae*: 2. *Syrphus pyrastrii* L., längere Zeit über einer Blüte schwebend, dann sgd. B. Hymenoptera: *Apidae*: 3. *Apis mellifica* L. ♀, sgd.; 4. *Bombus lapidarius* L. ♀, sgd.; 5. *Stelis phaeoptera* K. ♀, sgd.

**562. G. cinereum Cav.** Diese Pyrenäenpflanze besitzt, nach Mac Leod (Bot. Jaarb. III. S. 403—405), vollkommen protandrische Zwitterblüten. Sie haben einen Durchmesser von 3—3½ cm, wenn sie ganz geöffnet sind. Die Kronblätter sind dunkelviolett, mit zahlreichen violetten Adern. Anfangs sind die Staubblätter nach aussen gebogen und die Antheren noch geschlossen. Dann richten sie sich auf, indem die Staubbeutel aufspringen. Nachdem diese abgeblüht haben, biegen sich die Staubblätter wieder nach aussen, worauf die Narben sich aneinander falten. Selbstbestäubung ist also ausgeschlossen. Ausser den Zwitterblüten beobachtete Mac Leod auch gynodiöcisch verteilte, kleinere, weibliche Blumen, deren antherenlose Staubfäden aber dieselbe Bewegung ausführen wie die der Zwitterblüten. Auch die Protandrie ist bei ihnen noch erhalten, da die Narben noch einige Zeit nach der Blütenöffnung geschlossen bleiben. Diese Einrichtung ist, wie Mac Leod zeigt, nicht bloss nutzlos, sondern sogar schädlich, da sie die Narbe und den Nektar einige Zeit dem Regen und dem Winde aussetzt.

Als Besucher beobachtete Mac Leod Bienen (*Bombus*), Falter (*Pyralide*), Syrphiden (*Éristalis*), Empiden und besonders Musciden (*Anthomyia*-Arten).

**563. G. phaeum L.** [Ricca, Atti XIII; Mac Leod, Pyreneenbl. S. 130, 131; Schulz, Beitr. II. S. 184; Kirchner, Flora S. 336, 337; Errera, Ger. phaeum; Knuth, Bijdragen.] — Nach Mac Leod ist die dunkelrotbraune bis violette Blume eine Bienenblume. Zwar ist ihr Nektar nicht tiefer geborgen, als bei den anderen grossblütigen Geranium-Arten, aber die Blüten stehen senkrecht und hängen sogar ein wenig über. Infolge dieser Haltung können sie nur von sehr geschickten Blumenarbeitern, den Bienen, ausgebeutet werden. Die Blüten sind, nach Kirchner, ausgeprägt protandrisch. Zu Anfang des Blühens breiten sich die Kronblätter zu einer Fläche von 22 mm Durchmesser aus, schlagen sich aber bald so weit nach hinten zurück, dass der Durchmesser nur noch 18 mm beträgt und die Staubblätter, bezüglich später die Narben frei aus der Blüte hervorstehen. Die Honigdrüsen finden sich, wie gewöhnlich, aussen am Grunde der mit den Kronblättern wechselnden Staubblätter; sie werden von ersteren dadurch vor Regen geschützt, dass die Nügel derselben senkrecht in die Höhe stehen, der untere Teil der Platte aber gewölbt ist und so ein Dach über den Nektarien bildet. Die Staubblätter entwickeln sich nach einander, und zwar die des inneren Kreises zuerst. Anfangs sind alle bogig gegen den Blüthengrund gekrümmt; wenn die Antheren aufspringen, richten sich die Staubfäden straff auf und stehen etwa 10 mm weit wagerecht aus der Blüte heraus. Nachdem sie ausgestäubt haben, fallen sie ab, und die Staubfäden krümmen sich wieder in ihre frühere Lage zurück. Die anfangs nur etwa 7 mm aus der Blüte hervorragenden, dann noch dicht aneinander gelegten Griffel wachsen allmählich zu einer Länge von 10—11 mm heran und entfalten, nachdem die sämtlichen Antheren abgefallen sind, die fünf Narbenäste in derselben Höhe, in welcher früher die Antheren standen. Nach der Bestäubung legen sie sich wieder zusammen. — Ausser diesen ausgeprägt protandrischen Blumen sah Schulz an kultivierten Pflanzen gynodiöcisch verteilte weibliche Blüten.

Als Besucher sah Kirchner bei Hohenheim (Württemberg) zahlreiche

Honigbienen. Auch ich sah solche als Blütenbesucher bei Kiel; sie hängen sich in der von Jordan angedeuteten Weise an die Staubblätter bezügl. Griffel.

Mac Leod beobachtete in den Pyrenäen 4 Hummeln als Besucher. (B. Jaarb. III. S. 405, 406). Darwin, giebt Hummeln, Ricca Hummeln und Apis. Plateau Eucera longicornis L., Errera 29 Hymenopteren als Besucher an.

Loew beobachtete im botanischen Garten zu Berlin: Hymenoptera: *Apidae*: 1. *Apis mellifica* L. ♀, sgd. (auch an der Form: *lividum*), sehr zahlreich; 2. *Bombus hortorum* L. ♂, sgd.; 3. *B. lapidarius* L. ♀, sgd.; 4. *B. rjellus* K. ♀, sgd.; 5. *Coelioxys elongata* Lep. ♀, sgd.; 6. *Halictus albipes* F. ♀, sgd.

**564. *G. macrorrhizum* L.** Auch diese Art hat, nach Jordan, hängende Blüten, die in derselben Weise besucht werden, wie die der vorigen. Sie ist, nach Hildebrand (Bot. Ztg. 1869 S. 479—481), gleichfalls protandrisch; anfangs treten rein weibliche Blüten auf.

**565. *G. dissectum* L.** [H. M., Befr. S. 165; Weit. Beob. II. S. 217, 218; Mac Leod, B. Jaarb. VI. S. 233; Kirchner, Flora S. 338; Warnstorf, Bot. V. Brand, Bd. 30] hat, abweichend von den bisher betrachteten Arten, protogyne Blüten mit langlebigen Narben. Auch im Sonnenscheine öffnen sie sich nur trichterförmig, wobei ein Eingang von 6—8 mm Durchmesser entsteht. Mit der Blütenöffnung sind die Narben entwickelt und ihre Äste ausgebreitet, während die Antheren, welche die Narben dicht umstehen, noch geschlossen sind. Indem sie alsdann nach einander aufspringen, behaften sie die Narben mit Pollen; die so eintretende spontane Selbstbestäubung ist nach H. Müllers Versuch von Erfolg. Besuchende Insekten können ebensowohl Selbst- als Fremdbestäubung herbeiführen, doch ist der Besuch sehr gering. — Warnstorf bezeichnet die Blüten als homo- und autogam: Narbenpapillen beim Aufspringen der Antheren schon entwickelt, letztere blau, dicht an die Narbenäste gedrückt und Selbstbestäubung deshalb unvermeidlich. Pollen bläulich-weiss, kugelig, dicht warzig, adhärent, durchschnittlich 63  $\mu$  diam. messend.

Als Besucher beobachtete Herm. Müller in Thüringen nur eine Biene (*Anthrena gwynana* K. ♀ ♂, sgd.) und zwei Fliegen (*Occemyia atra* F., sgd., und *Merodon aeneus* Mg., sgd.).

Schletterer beobachtete bei Pola die schöne Mauerbiene *Osmia versicolor* Ltr. und die Blattwespe *Amasis laeta* F.

Mac Leod sah in den Pyrenäen 1 Falter, 1 Fliege als Besucher (B. Jaarb. III. S. 402). In Dumfriesshire (Schottland) (Scott-Elliot, Flora S. 39) wurden 1 Schwebfliege und 2 Musciden als Besucher beobachtet.

Auch bei dieser Art wird der Zutritt ankriechender Insekten zur Blüte durch drüsige Beschaffenheit des Kelches verhindert.

**566. *G. lucidum* L.** Nach Kerner sind die kleinen Blüten von morgens 7 bis abends 8 Uhr geöffnet. Ausser den protogynischen, der Selbstbestäubung fähigen Zwitterblüten kommen gynomonöisch verteilte weibliche Blüten vor.

In Dumfriesshire (Schottland) (Scott-Elliot, Flora S. 38) wurden 6 Schwebfliegen als Besucher beobachtet.

**567. *G. columbinum* L.** Die hellrosa Kronblätter haben als Saftmale je drei dunklere Adern. Die Einrichtung der, nach Kerner, von 8 bis 5 Uhr geöffneten Blüten scheint eine wechschende zu sein, denn Kerner bezeichnet die

Blüten als protogynisch und autogam, während sie nach Schulz (Beiträge II. S. 185) schwach protandrisch sind. Ausser Zwitterblumen kommen nach letzterem gynodiöcisch und gynomonöcisch verteilte weibliche Blüten vor.

**568. *G. rotundifolium* L.** Die von A. Schulz (Beitr. II. S. 56) bei Bozen untersuchten rosa Blüten sind im geöffneten Zustande etwa 5—7 mm weit. Kurz nachdem die Blüte sich geöffnet hat, springen die Antheren der äusseren Staubblätter auf, und meist erst nach deren Abblühen diejenigen der inneren. Die Narben stehen in gleicher Höhe mit den Antheren und sind mit ihnen gleichzeitig entwickelt, so dass bei ansbleibendem Insektenbesuche spontane Selbstbestäubung unvermeidlich ist. Die Kleinheit der Blüten und die geringe Menge des abgesonderten Nektars bewirken, dass sich nur wenige Besucher einstellen, die dann ebensowohl Selbst- als Fremdbestäubung bewirken können.

Als Besucher sah Schulz vereinzelte Fliegen (meist Schwebfliegen, z. B. *Rhingia*) und 2 Falter (*Lycaena*).

F. F. Kohl beobachtete in Tirol die Faltenwespe: *Odynerus tarsatus* Sauss.

Die drüsige Behaarung bildet einen Schutz gegen ankriechende Tiere.

**569. *G. molle* L.** [Sprengel, S. 338; H. M., Befr. S. 163; Weit. Beob. II. S. 217; Kirchner, Flora S. 340; Knuth, Ndf. Ins. S. 51; Notizen; Mac Leod, B. Jaarb. VI. S. 230—233; Loew, Bl. Flor. S. 398; Warnstorf, Bot. V. Brand. Bd. 38.] — Die rosafarbigen Blüten sind schwach protandrisch. Beim Öffnen der Blüte liegen die Narbenäste noch an einander, so dass ihre empfängnisfähige Stelle verdeckt ist. Auch die Antheren sind noch geschlossen und dabei nach aussen gerichtet. Alsdann biegen sich die inneren Staubblätter nach einander einwärts, ihre Antheren legen sich auf die Spitze der noch unempfanglichen

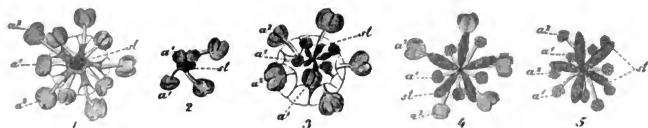

Fig. 70. *Geranium molle* L. (Nach Herm. Müller.)

Staub- und Fruchtblätter in den auf einander folgenden Stadien der Entwicklung. *a'* äussere, am Grunde mit Honigdrüse versehene Staubblätter. *a''* innere Staubblätter. *st* Narben.

Narbenäste und springen auf, so dass die Blüte jetzt rein männlich ist. Aber noch bevor alle 5 inneren Antheren sich geöffnet haben, beginnen die Narbenäste sich auseinanderzubreiten. Alsdann biegen sich auch die äusseren Staubblätter der Mitte zu und öffnen ihre Antheren. Endlich stehen die Antheren zwischen und etwas über den Narben, so dass besuchende Insekten sowohl Fremd- als auch Selbstbestäubung herbeiführen werden. Letztere muss bei ausbleibendem Insektenbesuche spontan eintreten. — Warnstorf bezeichnet die Blüten als homo- und autogam. Pollen gelblich, kugelig, netzig-warzig, etwa 63  $\mu$  diam. — Ausser den protandrischen Zwitterblüten beobachtete Mac Leod bei Blankenberghe weibliche Blüten mit pollenlosen Antheren und Übergänge zwischen den

zweigeschlechtigen und weiblichen Blüten, bei denen nur einzelne Staubblätter steril waren.

Als Besucher sah Herm. Müller folgende Insekten: A. Diptera: a) *Conopidae*: 1. *Dalmanina punctata* F., sgd.; 2. *Myopa testacea* L., sgd. b) *Muscidae*: 3. *Scatophaga merdaria* F., sgd. c) *Syrphidae*: 4. *Ascia podagrica* F., sgd., sehr häufig; 5. *Helophilus pendulus* L., sgd.; 6. *Rhingia rostrata* L., sgd.; 7. *Syritta pipiens* L., sgd. B. Hymenoptera: a) *Apidae*: 8. *Anthrena gwynana* K. ♀, sgd.; 9. *Apis mellifica* L. ♂, sgd.; 10. *Chelostoma campanularum* K. ♀, sgd. (Bdb.); 11. *Halictus nitidus* Schenck. ♀, sgd.; H. sp., sgd. Ich sah auf Helgoland am 5. 6. 97: 1. *Eucera diffilis* (Duf.) Pér. ♂, sgd.; 2. *Lucilia caesar* L., sgd.; 3. *Syritta pipiens* L., erst längere Zeit vor der Blüte schwebend, dann sgd. und pfd.; 4. *Anthrena labialis* K. ♂, sgd.

H. de Vries (Ned. Kruidk. Arch. 1877) beobachtete in den Niederlanden 1 Hummel *Bombus terrester* L. ♀, als Besucher; Mac Leod in Flandern 6 Bienen, 4 Schwebfliegen, 2 Musciden, 1 Falter (Bot. Jaarb. VI. S. 232, 233).

Loew beobachtete in der Schweiz (Beiträge S. 60): *Melithreptus menthastris* L.; Schletterer bei Pola: Hymenoptera: a) *Apidae*: 1. *Anthrena dubitata* Schck.; 2. *A. flavipes* Pz.; 3. *A. parvula* K.; 4. *Halictus calceatus* Scop.; 5. *Osmia versicolor* Ltr. b) *Tenthredinidae*: 6. *Cladius pectinicornis* Fourer.

In Dumfriesshire (Schottland) (Scott-Elliott, Flora S. 39) wurden 1 kurzrüsselige Biene, 1 Schwebfliege und mehrere Musciden als Besucher beobachtet.

**570. *G. pusillum* L.** [H. M., Befr. S. 164; Weit. Beob. II. S. 217; Kirchner, Flora S. 339; Knuth, Nordfr. Ins. S. 50, 51.] — Wie Herm. Müller auseinandersetzt, sind die kleinen, lila gefärbten Blüten dieser Pflanze noch weniger augenfällig als die der vorigen Art, daher ist der Insektenbesuch noch geringer, und es findet vor Ende der Blütezeit spontane Selbstbestäubung in vollem Masse statt. Obgleich die Blüten der beiden Arten äusserlich einander



Fig. 71. *Geranium pusillum* L. (Nach Herm. Müller.)

Staub- und Fruchtblätter einer eben sich öffnenden Blüte. a Antheren. et Narbe.

sehr ähnlich sind, sind die Blüteneinrichtungen äusserst verschieden. *G. pusillum* ist protogynisch mit langlebigen Narben. Nur die fünf inneren Staubblätter, welche auch an ihrem Grunde die Honigdrüsen tragen, besitzen Antheren. Beim Öffnen der Blüte sind die Narbenäste bereits zur Hälfte auseinander gespreizt, während die zwischen denselben liegenden Antheren noch geschlossen sind. Mit dem Aufspringen der letzteren spreizen die Narbenäste sich weiter auseinander, während sich die Staubblätter nach der Mitte der Blüte zusammenbiegen, so dass alsdann die pollenbedeckten Antheren über den Narbenästen stehen, bei ausbleibendem Insektenbesuche also durch Hinabfallen des Pollens spontane Selbstbestäubung eintritt. Auch noch nach dem Abfallen der Staubbeutel bleiben die Narben empfängnisfähig.

Als Besucher sah H. Müller nur einige Syrphiden (*Ascia podagrica* F., sgd.; *Rhingia rostrata* L., sgd.), Bienen (*Anthrena cingulata* F. ♀, sgd.; *Halictus lucidulus* Schenck ♀, sgd.) und eine Sphégide (*Diodontus minutus* F., sgd.).

**571. *G. Robertianum* L.** [Sprengel, S. 337; H. M. Befr. S. 166; Weit. Beob. II. S. 218; Mac Leod, B. Jaarb. VI. S. 229—230; Kirchner, Flora S. 340, 341; Schulz, Beitr. II. S. 57, 58; Knuth, Bijdragen.] —

Die Blüten sind, nach Herm. Müller, schwach protandrisch. Die Nägel der rosa gefärbten, mit drei helleren Streifen versehenen Kronblätter bleiben aufrecht, sodass die Blüte sich nicht weit öffnet. Zur Erlangung des Nektars, welcher sich in dem flach ausgehöhlten Grunde der Kelchblätter sammelt, ist ein 7 mm langer Rüssel erforderlich. Beim Öffnen der Blüte liegen die 5 Narbenäste noch aneinander, die 5 inneren Staubblätter stehen in der Blütenmitte, ihre Antheren öffnen sich etwas oberhalb der Narben und bedecken sich nach oben mit Pollen. Die 5 äusseren Staubblätter sind weit nach aussen gebogen. Noch während die Antheren der 5 inneren Staubblätter Pollen besitzen, strecken sich die Narbenäste und öffnen sich über den Antheren. Während nun die 5 inneren Staubblätter abblühen, bewegen sich auch die 5 äusseren nach der Blütenmitte und umgeben den Griffel. Bei eintretendem Insektenbesuche ist durch die anfängliche Protandrie, später durch die Stellung der entwickelten Narben über den pollenbedeckten Antheren Fremdbestäubung gesichert, Selbstbestäubung jedoch nicht ausgeschlossen. — Nach Schulz sind die Zwitterblüten auch bisweilen homogam. Ausser den zweigeschlechtigen Blüten kommen gynodioëisch und gynomöcisch, ferner androdioëisch und andromöcisch verteilte eingeschlechtige vor. — Pollen, nach Warnstorff, gross, kugelig, dicht warzig und undurchsichtig, etwa 70  $\mu$  diam. messend.

Als Besucher beobachteten Herm. Müller (1), Buddeberg (2) und ich (!) in Mittel- und Norddeutschland:

A. Coleoptera: a) *Staphylinidae*: 1. *Anthobium* sp. (1). b) *Telephoridae*: 2. *Dasytes flavipes* F., sgd. und Blumenblätter nagend. B. Diptera: a) *Empididae*: 3. *Empis* sp., vergeblich suchend (2). b) *Syrphidae*: 4. *Rhingia rostrata* L., sgd. und pfd., häufig (1, 2). C. Hymenoptera: *Apidae*: 5. *Anthrena gwynana* K. ♂ (2); 6. *Bombus agrorum* F. ♀, sgd. (1); 7. *B. hortorum* L. ♀, andauernd sgd. (1); 8. *B. lapidarius* L., sgd. (!); 9. *B. terrester* L., sgd. (!); 9. *Chelostoma campanularum* K. ♂, sgd. (2); 10. *Ch. nigricorne* Nyl. ♂, sgd. (2); 11. *Halictus cylindricus* F. ♀, sgd. (1, Thür.); 12. *Osmia adunca* Pz. ♂, sgd. (2); 13. *O. rufa* L. ♀, sgd. (2). D. Lepidoptera: *Rhopalocera*: 14. *Pieris napi* L., sgd., zahlreich (1).

Krieger beobachtete bei Leipzig die Apiden: 1. *Anthidium manicatum* L.; 2. *Anthrena gwynana* K., II. Generation; 3. *Coelioxys rufescens* Lep.; 4. *Eriades nigricornis* Nyl.; 5. *Osmia caerulea* L. (= *aenea* L.); 6. *O. solskyi* Mor.; 7. *Stelis phaeoptera* K.

In den Alpen sah Herm. Müller (Alpenbl. S. 174) noch 4 Hummeln, 2 Schwebfliegen, 3 Falter.

Willis (Flowers and Insects in Great Britain Pt. I.) beobachtete in der Nähe der schottischen Südküste:

A. Diptera: *Syrphidae*: 1. *Syrphus* sp., sgd. B. Hymenoptera: *Apidae*: 2. *Bombus agrorum* F., sgd., häufig. C. Lepidoptera: *Rhopalocera*: 3. *Pieris napi* L., sgd.

In Dumfriesshire (Schottland) (Scott-Elliot, Flora S. 38) wurden 2 Hummeln, 2 Empiden, mehrere Musciden, 1 Falter und *Meligethes* als Besucher beobachtet.

MacLeod beobachtete in den Pyrenäen 4 Bienen, 4 Falter, 1 Muscide als Besucher (B. Jaarb. III. S. 402); in Flandern 1 Hummel, 1 *Empis*, 1 Wespe, 1 Falter (B. Jaarb. VI. S. 230).

**572. G. rivulare Vill.** Nach Briquet (Etudes) ist diese Blume so ausgeprägt protandrisch, dass spontane Selbstbefruchtung nur ausnahmsweise stattfinden kann. Die Kronblätter sind weiss und je mit 5 roten Adern ver-

schen. Die gelben Antheren sind nach dem Aufspringen extrors und violett. Der Grund der Staubfäden ist mit Haaren als Saftdecke versehen. Besucher sind Dipteren, Hymenopteren und Schmetterlinge. (Nach Kirchner).

Loew beobachtete im botanischen Garten zu Berlin folgende Besucher an:

**573. G. albanum M. B.** eine Muscide (*Anthomyia* sp.) sgd.;

**574. G. Arnottianum Steud.** die Honigbiene, sgd.;

**575. G. ibericum Cav.:**

A. Diptera: *Syrphidae*: 1. *Helophilus pendulus* L. B. Hymenoptera: *Apidae*: 2. *Apis mellifica* L. ♀, sgd.; 3. *Bombus lapidarius* L. ♀, sgd.; sowie an der Form *platypetalum*: *Apis* und *Prosopis communis* Nyl. ♀; an

**576. G. pseudosibiricum J. Mey.** die Honigbiene, sgd.; ebenso an

**577. G. reflexum L.:** an

**578. G. rubellum Mueh.:**

*Apidae*: 1. *Coelioxys elongata* Lep. ♀, sgd.; 2. *Osmia aenea* L. ♀, sgd.;

**579. G. ruthenicum Uechtr.** eine Biene (*Halictus cylindricus* F. ♂) sgd.;

**580. G. sibiricum L.** eine Muscide (*Anthomyia* sp.) sgd.;

**581. G. striatum L.** Bienen (*Apis* und *Halictus pleucozonicus* Schr. ♂) sgd.

### 131. *Erodium* L'Héritier.

Protandrische, homogame oder protogynische Blumen mit verborgenem Honig, welcher wie bei voriger Gattung abgedeckt wird. Kronblätter häufig ungleich, die unteren länger. Staubblätter 10, die vor den Kronblättern stehenden 5 breiter, antherenlos, die mit ihnen abwechselnd mit Antheren und am Grunde mit Honigtrübe.

**582. E. cicutarium L'Hérit.** [Sprengel, S. 338—340; H. M. Befr. S. 166, 167; Ludwig, Bot. Centralbl. Bd. 18, S. 143; 19, S. 118, 185 u. s. w.; MacLeod, B. Jaarb. VI. S. 234—237; Schulz, Beitr. II. S. 58, 59, 185; Knuth, Nordfries. Ins. S. 51—53, 152; Kirchner, Flora S. 341—342; Loew, Bl. Flor. S. 212; Warnstorf, Bot. V. Brand. Bd. 38.] — Sprengel hat eine treffliche Darstellung der Blüteneinrichtung gegeben. F. Ludwig hat zuerst auf die blütenbiologischen Unterschiede der beiden vegetativ verschiedenen Formen dieser Pflanze aufmerksam gemacht. Nach demselben sind zu unterscheiden:

a) *genuinum*. Diese gewöhnliche Form hat meist gleichmässig rosa gefärbte, gleich grosse Kronblätter, nur die oberen sind zuweilen etwas kürzer und dann intensiver gefärbt. Die Nektarien sind, wie bei *Geranium*, sämtlich gleichmässig ausgebildet. Die Blüten sind homogam oder schwach protogynisch. Die drei oberen Antheren liegen während ihres Stäubens den Narbenästen dicht an, und auch die beiden unteren legen sich später gleichfalls an den Griffel, so dass spontane Selbstbestäubung unvermeidlich ist. Diese erfolgt, nachdem das Aufblühen morgens um 7 Uhr geschehen ist, eine Stunde später. Mittags haben die Blumen schon ihre Kronblätter verloren. Diese Form ist mit dem eigenen Pollen vollkommen fruchtbar.

b) *pimpinellifolium* Willd. Die bibernellblättrige Form ist ausgeprägt insektenblütig. Die Blumen sind meist grösser, die beiden oberen



Kronblätter kürzer, breiter und kräftiger rot, als die drei unteren. Letztere sind verlängert und bilden so eine Anflugstelle für die besuchenden Insekten. Meist sind die beiden oberen Kronblätter mit einem dunklen Saftmal versehen, doch kann es auch fehlen oder es können auch die übrigen Kronblätter alle oder zum Teil ein solches besitzen. Anfangs ist die Blüte in ihrem unteren Teile durch die Staubblätter so geschlossen, dass kein Insekt eindringen kann. Das obere Kelchblatt und die oberen Kronblätter sind so weit von den oberen Staubblättern entfernt, dass die obere, dunkle Nektardrüse sichtbar wird, während die unteren durch die Haare der Kronblätter fast verborgen werden. Die unteren Nektarien sind bedeutend kleiner als die oberen und sondern eine viel geringere Menge Honig aus. Beim Öffnen der Blüte ist der Griffel noch kurz, unentwickelt, die Antheren etwas von ihm entfernt. Es öffnen sich zuerst die oberen, dann die unteren Antheren auf der dem Griffel abgewendeten Seite. Die Staubblätter biegen sich bald ganz nach aussen, indem sie die Antheren meist abwerfen, bevor sich die Narbenäste öffnen und ausbreiten, was meist am zweiten Tage geschieht. Nur zuweilen, besonders bei wenig auffälligem Saftmal kehren die Staubblätter zur Narbe zurück, so dass dann als Nothbehelf spontane Selbstbestäubung möglich ist; diese ist aber nur in geringem Grade von Erfolg. Die Kronblätter fallen meist am zweiten Tage ab. (An den kleineren weiblichen Blüten, die neben den Zwitterblüten auf denselben oder getrennten Stöcken auftreten, fehlt öfters das Saftmal oder ist wenig ausgeprägt). —

Jedoch nicht überall zeigt die Form *pimpinellifolium* die von Ludwig beschriebenen Eigenschaften<sup>1)</sup>. Schulz hat an verschiedenen Orten in Deutschland und Tirol mehrere Jahre hindurch den Formen von *Erodium cicutarium* seine Aufmerksamkeit geschenkt. Die Hauptform (*genuinum*) kommt nach demselben z. B. bei Halle in 2 biologischen Formen vor:

1. Die in vielen Fällen vollständig strahlig-symmetrischen (aktinomorphen), einfarbig roten Blüten haben ungefähr einen Durchmesser von 8 bis 13 mm. Zuweilen sind die beiden oberen Kronblätter verkürzt und verbreitert, manchmal auch intensiver gefärbt als die übrigen, auch wohl mit einem oder mehreren, grauweißen, auch rot gestrichelten Flecken auf denselben. Diese Blüten sind fast immer homogam, seltener schwach protandrisch, sehr selten protogyn. Selbstbefruchtung ist in der Regel die einzige Befruchtungsart dieser Form. Der Insektenbesuch ist selbst bei den Formen, welche mit Saftmal versehen sind, ein äusserst geringer.

2. Die meist ausgeprägt häftig-symmetrischen (zygomorphen) Blüten sind sehr gross; ihr Durchmesser beträgt 12—15 mm. Das Saftmal ist hin und wieder vorhanden und dann scharf abgegrenzt, ziemlich gross, durch die Mittelrippe oft fast in zwei Teile zerlegt und mit zahlreichen, tief gefärbten Strichen und Punkten bedeckt. Die Blüten sind ausgeprägt protandrisch; Selbstbestäubung ist meist ausgeschlossen.

<sup>1)</sup> Die Form *genuinum* beschrieb Ludwig nach Pflanzen aus der Umgegend von Greiz, die Form *pimpinellifolium* nach solchen aus der Gegend von Schmalkalden, Schleusingen u. s. w.

Die Form *pimpinellifolium* Willd. hat, nach Schulz, bei Halle beinahe immer grössere Blüten als die mittleren der Hauptform sind, und zwar sind sie in der Regel häftig-symmetrisch und mit Saftmal ausgestattet, seltener sind sie strahlig-symmetrisch mit gefleckten oder ungeflechten Kronblättern. Sie sind fast immer protandrisch, stellenweise auch homogam. Die Pflanze ist in vielen Fällen ganz auf Fremdbestäubung angewiesen.

In Südtirol fand Schulz nur die Form *genuinum* mit meist vollständig oder fast vollständig strahlig-symmetrischen, ungeflechten, homogamen Blüten. An anderen Orten sah Schulz auch die grossblütige Form dieser Abart mit der var. *pimpinellifolium* zusammenwachsen; die Blüten beider Formen wurden von Insekten gleich häufig besucht. Schulz entfernte von den Nektarien einer Anzahl soeben aufgeblühter Blüten der Form *pimpinellifolium* mit einer Pipette sorgfältig jede Spur des Honigs und überzog dieselben mit Schellack; trotz ihres Saftmales wurden diese Blüten nur noch von vereinzelt Insekten besucht, während die benachbarten Blüten der Form *genuina*, sowie auch die unversehrten der Form *pimpinellifolium* sich nach wie vor eines ziemlich reichen Besuches zu erfreuen hatten. Es ist also auch hier wieder der Geruch des Honigs das Hauptanlockungsmittel für die Insekten; das „Saftmal“ ist für die Anlockung der Insekten von sehr geringer Bedeutung (wenn es sich nicht durch grelle Färbung von seinem Untergrunde gut abhebt).

Zu ähnlichen Ergebnissen bin ich (ohne die Forschungen von Schulz damals zu kennen) durch meine Untersuchungen der Saftmalformen von *Erodium Cicutarium* auf den nordfriesischen Inseln gekommen. Hier ist die Pflanze ausgeprägt protandrisch und stets häftig-symmetrisch, indem die oberen Kronblätter kürzer, aber breiter und intensiver gefärbt sind, als die unteren. Die Saftmale sind in sehr verschiedenem Grade ausgebildet; bei einigen



Fig. 72. Verschiedene Formen der Saftmale auf den Kronblättern von *Erodium Cicutarium* L'Herit. (Nach der Natur.)

Blumen sind sie fast verschwunden; bei anderen treten sie sehr auffallend hervor. Der Insektenbesuch ist für alle Formen derselbe: es werden keineswegs die mit stärkeren Saftmalen versehenen Blumen etwa auch stärker von Insekten aufgesucht als die fast saftmallosen, sondern die Kerfe fliegen von einer Blütenform zur anderen, ohne Auswahl in Bezug auf die Stärke des Saftmals zu treffen. Es ist dies deshalb beachtenswert, weil man annimmt, dass den Insekten das Saftmal als Wegweiser zum Honig dient, dass sie mithin in Blumen ohne Saftmal den Nektar entweder nicht finden oder nicht vermuten. Haben sie aber erst in einer Blume mit Saftmal den Nektar gefunden, so ist es ihnen leicht, auch in saftmallosen Blumen derselben Art den Honig aufzufinden. Die verschiedenen Blütenformen von *Erodium Cicutarium* schränken die bereits von

Sprengel (S. 15, 16) aufgestellte Saftmaltheorie insofern ein, als das Saftmal den Insekten wohl die Auffindung des Nektars erleichtert, für sie jedoch nicht unbedingt notwendig ist, sondern dass es genügt, wenn eine Anzahl Blumen solche Wegweiser besitzen.

Loew fasst (Blütenbiologische Floristik S. 212) das Ergebnis der über *Erodium Cicutarium* gemachten blütenbiologischen Untersuchungen in folgendem Satze zusammen: Nicht der Besitz eines Saftmals ist das wesentliche Kriterium der autogamen und der allogamen Form, auch ist letzteres nicht, wie Ludwig angegeben, auf die var. *pimpinellifolium* beschränkt, sondern beide Hauptvarietäten der Art bilden verschieden abgestufte, allo- und autogame Abänderungen aus, die sich vorzugsweise durch stärkere oder schwächere Protandrie, sowie grössere oder kleinere, zygomorphe oder „regelmässige“ Blumenkronen unterscheiden.

Ausser den Zwitterblüten sind gynodiöcisch und gynomonöcisch, sowie androdiöcisch und andromonöcisch verteilte eingeschlechtige Blüten beobachtet (Schulz).

Warnstorf bezeichnet die Blüten als protogyn und fügt hinzu: Staubblätter kürzer als die Griffel, daher Selbstbestäubung ausgeschlossen. Die kleinen Blüten haben (bei Ruppin) meist am Grunde ungeflechte Kronenblätter; doch zeigen häufig auch die zwei oberen kleineren, intensiver rot gefärbten Blättchen an der Basis die für die grösseren Blüten charakteristischen gelblichen Flecke; bei letzterer Form kommen, wenn auch selten, 3—4 Kronenblätter gefleckt vor. In den kleinen Blüten schlagen die Staubblätter oft fehl, so dass solche Stöcke weiblich werden. Die Narbe ist bald purpurn, bald rosa, bald blassgelblich gefärbt.

Als Besucher beobachtete schon Sprengel Hummeln und die Honigbiene; auf der Insel Röm sah ich eine Schwebfliege (*Helophilus pendulus* L.) ganz besonders häufig, andere Schwebfliegen auch auf Föhr und bei Kiel, sowie kurzrüsselige Bienen.

Herm. Müller giebt folgende Besucherliste:

- A. Coleoptera: *Coccinellidae*: 1. *Coccinella septempunctata* L., hld. B. Diptera: a) *Conopidae*: 2. *Myopa buccata* L., sgd. b) *Muscidae*: 3. *Calliphora vomitoria* L., sgd.; 4. *Lucilia cornicina* F., sgd.; 5. L. sp., sgd. c) *Syrphidae*: 6. *Rhingia rostrata* L., sgd.; 7. *Syritta pipiens* L., sgd. C. Hymenoptera: a) *Apidae*: 8. *Anthrena gwynana* K. ♀, sgd. (Thür.); 9. *A. parvula* K. ♀, sgd.; 10. *Apis mellifica* L. ♂, sgd. und psd.; 11. *Halictus cylindricus* F. ♀, sgd.; 12. *H. leucozonius* Schrk. ♀, sgd.; 13. *H. nitidiusculus* K. ♀, sgd.; 14. *Sphecodes ephippia* L., sgd. b) *Sphegidae*: 15. *Ammophila sabulosa* L., sgd. D. Lepidoptera: *Rhopalocera*: 16. *Pieris napi* L., andauernd sgd.; 17. *P. rapae* L. w. v.

Verhoeff beobachtete auf Norderney: A. Coleoptera: a) *Nitidulidae*: 1. *Meligethes aeneus* F., pfd. B. Diptera: a) *Muscidae*: 2. *Anthomyia* spec.; 3. *Miltogramma* spec., pfd. b) *Syrphidae*: 4. *Melithreptus menthastris* L. C. Hymenoptera: a) *Chrysididae*: 5. *Holopyga amoena* Dhlb. b) *Pteromalidae*: 6. *Pteromalus* spec. c) *Sphegidae*: 7. *Oxybelus uniglumis* L., sgd.

Loew beobachtete in Schlesien (Beitr. S. 25) *Apis mellifica* L. ♀, sgd.; ebenso H. de Vries (Ned. Kruidk. Arch. 1877) in den Niederlanden; Mac Leod bemerkte in Flandern *Apis*, 1 Hummel, 2 kurzrüsselige Bienen, 3 Schwebfliegen, 3 Musciden, 1 Falter. (B. Jaarb. VI. S. 236, 237)

Schletterer beobachtete bei Pola als Besucher die Apiden: 1. *Anthrena ventricosa* Dours. ♀; 2. *Ceratina cucurbitina* Rossi; 3. *Halictus calceatus* Scop.

In Dumfriesshire (Schottland) (Scott-Elliott, Flora S. 37) wurden 3 Musciden als Besucher beobachtet.

Als Besucher von *Erodium cicutarium* var. *pimpinellifolium* sah Ludwig (Deutsche bot. Monatschrift 1884) einige Apiden und zahlreiche Fliegen, nämlich: *Syrphus pyrastris* L., *S. cinctellus* Zett., *S. lineola* Zett., *S. corollae* F., *S. balteatus* Deg., *S. arcuatus* Fall.; *Eristalis sepulcralis*, L.; *Syrirta pipiens* L.; *Melithreptus scriptus* L., *M. pictus* Mg., *M. taeniatus* Mg.; *Melanostoma melliça* L., *M. gracilis* Mg.; *Ascia podagrica* F.; *Xylota segnis* L.; *Platycheirus albimanus* F., *P. scutatus* Mg., *P. clypeatus* Mg., *P. fasciculatus* Löw; *Lucilia caesar* L., *L. silvarum* Mg.; *Anthomyia radicum* L.; *Spilogaster duplicata* Mg.; *Chortophila cilicrura* Rond., *Ch. dissesta* Mg., *Ch. floccosa* Mg.; 2 Schlupfwespen, 5 Apiden.

### 583. *E. malacoides* Willd.

Als Besucher beobachtete Schletterer bei Pola die Furchenbiene *Halictus calceatus* Scop.

**584. *E. gruinum* W.** Die in Südeuropa und Nordafrika heimische Pflanze hat, nach Ludwig (Bot. Centr. Bd. VIII. S. 357—362), blaue, grosse, protogyne, strahlig-symmetrische Blüten, deren Durchmesser 28 mm beträgt. Die Staubblätter biegen sich anfangs nach aussen, später wieder nach innen, wobei zuletzt Selbstbestäubung eintritt.

**585. *E. macrodenum* L'Hérit.** Diese in den Pyrenäen heimische Art hat, nach Ludwig, so ausgeprägt protandrische Blüten, dass Selbstbestäubung ausgeschlossen ist. Die beiden oberen Kronblätter haben ein grosses, auffälliges Saftmal. Diese Art ist, nach Ludwig (Bot. Centralbl. VIII. S. 87, 88), dynamandrisch.

**586. *E. Gussonii* Ten.** Diese kleinblütige, südeuropäische Art ist fast homogam.

**587. *E. Maneseavi* Coss.** Diese in den Pyrenäen heimische Art besitzt, nach Ludwig, purpurviolette, dunkler geaderte Kronblätter, von denen die oberen am Grunde mit Saftmal ausgestattet sind. Die Blütedauer der protogynen Blumen beträgt 1½—3 Tage, die Blütezeit der Pflanze 4 Monate.

Die Pflanze ist bis zu einem gewissen Grade auto-, resp. allokarp. Von 44 Blüten hatten 26 nach Bestäubung von demselben Stocke Früchte angesetzt, von denen allerdings nur 4% zur Reife kamen.

**588. *E. moschatum* L'Hérit.** Nach Ludwig sind die purpurnen, unscheinbaren, kurzlebigen Blüten homogam oder schwach protogyn.

**589. *E. maritimum* L'Hérit.** ist, nach Ludwig, zuweilen pseudokleistogam.

## 132. *Pelargonium* L'Hérit.

Nach Hildebrand (Bot. Ztg. 1869, S. 479—481) sind manche Arten dieser Gattung protandrisch; die ersten Blüten sind rein weiblich.

**590. *P. triste* L.** Die grünlichen Blüten sah Plateau am Tage nur von einem kleinen Muscide besucht; da sie jedoch während der Nacht einen kräftigen Duft aushauchen, werden sie wahrscheinlich von Nachtinsekten befruchtet.

**591. *P. zonale*** ist nach Darwin selbst-steril.

## 29. Familie Oxalidaceae DC.

Die Familie ist vertreten durch die Gattung

133. *Oxalis* L.

H. v. Mohl, Bot. Ztg. 1863; Hildebrand, Monatsber. d. Akad. d. Wiss. Berlin 1866; Bot. Ztg. 1871; Die Lebensverhältnisse der *Oxalis*-Arten, Jena 1884.

Homogame Blumen mit halbverborgenem Honig, welcher im Blütengrunde abgesondert wird.

Während unsere drei einheimischen Arten nur in je einer Blütenform auftreten, sind eine grosse Anzahl ausländischer Arten tri- oder dimorph. Künstliche Befruchtungsversuche, welche Hildebrand mit trimorphen *Oxalis*-Arten anstellte, bestätigen das von Darwin für andere dimorphe Pflanzen und für *Lythrum Salicaria* nachgewiesene Gesetz der grössten Fruchtbarkeit bei legitimer Befruchtung. Bei einzelnen Arten (auch bei *Oxalis Acetosella*) sind kleistogame Blüten beobachtet. Unsere drei Arten stimmen in Bezug auf die Blüteneinrichtung fast überein.

**592. *O. Acetosella* L.** [H. M., Befr. S. 169; Mac Leod, B. Jaarb. VI. S. 237–238; Kirchner, Flora S. 342, 343; Knuth, Grundriss S. 39.] — Die chasmogamen Blüten sind, nach Kerner, von 9—6 Uhr geöffnet. Ihre weissen Kronblätter besitzen als Saftmal violette Längsadern und einen gelben Fleck am Grunde unmittelbar über der Honigdrüse. Der Nektar sammelt sich in fünf Vertiefungen im Grunde der Krone, welche durch fleischige, bis an die Staubfäden reichende Ansätze der Nägel der fünf Kronblätter gebildet werden. Da die Länge des Griffels veränderlich ist, so überragt die Narbe bald die Antheren, bald steht sie zwischen ihnen. Die Blumen werden nur selten besucht.

Alfken beobachtete bei Bremen *Apis* und *Bombus terrester* L. ♀.

Herm. Müller sah folgende Besucher:

A. Coleoptera: a) *Nitidulidae*: 1. *Meligethes*, häufig. b) *Staphylinidae*: 2. *Omalium florale* Payk., zahlreich. B. Thysanoptera: 3. Thrips, häufig.

In den Alpen sah derselbe (Alpenbl. S. 178, 179) noch 7 Fliegen und 1 Ameise, sowie gleichfalls Thrips.

In Dumfriesshire (Schottland) [Scott-Elliot, Flora S. 40] wurde 1 Muscide als Besucher beobachtet.

Burkill (Fert. of Spring Fl.) beobachtete an der Küste von Yorkshire: A. Coleoptera: *Nitidulidae*: 1. *Meligethes picipes* Sturm, sgd. B. Thysanoptera: 2. Thrips sp.

Die kleistogamen Blüten hat zuerst Hugo von Mohl (Bot. Ztg. 1863) beschrieben. (Vgl. Bd. I. S. 63—63.)

**593. *O. stricta* L.** [Kirchner, Flora S. 343; Schulz, Beitr. I. S. 31; Kerner, Pflanzenleben II.] — Die hellgelben Blumen sind, nach Kerner, von 8—4 Uhr geöffnet. Die Blüteneinrichtung ist derjenigen der vorigen Art sehr ähnlich, doch stehen, nach Schulz, die Antheren der längeren Staubblätter mit der gleichzeitig mit ihnen entwickelten Narbe in gleicher Höhe und liegen ihr an, so dass spontane Selbstbestäubung unvermeidlich ist. Die kürzeren Staubblätter dienen der Kreuzung. Bei schlechtem Wetter bleiben, nach Kerner, die Blüten geschlossen. Kleistogame Blüten sind bisher nicht beobachtet.

Als Besucher beobachtete Mac Leod in Flandern *Apis*, 2 Schwebfliegen, 2 Falter. (Bot. Jaarb. VI. S. 238).

**594. *O. corniculata* L.** stimmt in der Blüteneinrichtung gänzlich mit *O. stricta* überein. Auch bei dieser Art bleiben, nach Kerner, die Blüten bei schlechtem Wetter geschlossen und befruchten sich pseudokleistogam.

**595. *O. cernua*.** Diese in Sicilien und Sardinien eingewanderte und auf diesen Inseln verbreitete Art ist, nach Nicotra (Oss. antibiol.), dort ausschliesslich mikrostyl, woraus sich die Sterilität der Pflanze in der genannten Gegend erklärt. Narbenpapillen sind fast nicht vorhanden. Die Pollenkörner sind nicht homogam. Da die kürzeren Staubblätter rascher als die Griffel heranwachsen, so findet man häufig die Narben mit Pollen belegt; doch scheint diese Bestäubung ohne Erfolg zu sein. Nicotra beobachtete auch kleistogame Blüten oder doch Übergänge zu solchen, welche vielleicht hin und wieder Früchte hervorbringen.

### 30. Familie Tropaeolaceae Juss.

#### 134. *Tropaeolum* L.

Protandrische Immenblumen, deren gespornter Kelch Nektar absondert und birgt.

**596. *T. majus* L.** [Sprengel, S. 213—227; Delpino, Sugli app. S. 30; Knuth, Bijdragen.] — Ausgeprägt protandrische Hummelblume. Die gelben Kronblätter haben am Grunde ihrer Platte einen roten, als Saftmal dienenden Fleck. Wenn die Blüte sich öffnet, sind die Staubblätter noch sämtlich abwärts

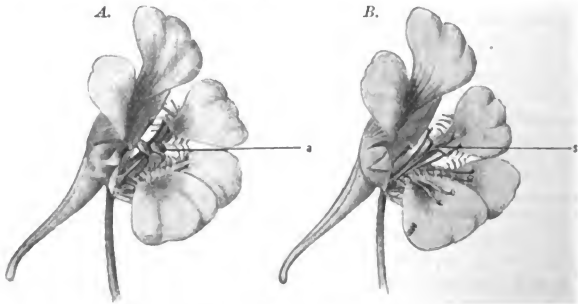

Fig. 73. *Tropaeolum majus* L. (Nach der Natur.)

A. Blüte im ersten (männlichen) Zustande: eine Anthere (a) steht im Blüteneingange. B. Blüte im zweiten (weiblichen) Zustande: die Narbe (s) steht im Blüteneingange. (Nat. Grösse.)

gebogen und die Antheren haben sich noch nicht geöffnet; auch der Griffel ist noch sehr kurz, und die Narben liegen noch aneinander. Alsdann richtet sich ein Staubblatt nach dem anderen in die Höhe, öffnet seine Antheren gerade vor dem Blüteneingange und biegt sich dann wieder abwärts, wenn am folgenden Tage ein zweites Staubblatt sich aufrichtet und seine pollendeckte Anthere

vor den Blüteneingang stellt. Haben die sämtlichen acht Staubblätter diese Bewegungen ausgeführt, haben sie sich also sämtlich mit verwelkten Antheren abwärts gebogen, so hat der Griffel auch die Länge erreicht, dass die nun allmählich empfängnisfähige Narbe gerade diejenige Stellung einnimmt, welche vorher die pollenbedeckten Antheren inne hatten. Beim Besuch einer jüngeren Blume wird also ein zum Nektar vordringendes Insekt sich an der Körperunterseite mit Pollen behaften, den es älteren Blüten auf die Narbe bringen muss.

Als Besucher beobachtete Sprengel eine Ameise (im Sporn), kleine Spinnen („die vermutlich auf die hineinkriechenden kleinen Insekten Jagd machen“) und eine Fliege („die aber nicht für die Befruchtung bestimmt war, denn das dumme und träge Insekt hielt die Saftdecke für den Safthalter, steckte seinen Saugrüssel hinein und fand, weil es vorher geregnet hatte, Regentropfen in demselben“).

Als Besucher sah ich in Schleswig-Holstein, Mecklenburg, Pommern, Thüringen *Bombus hortorum* L., auch in der Färbung *nigricans* Schm. (sgd., in jeder Blüte einige Sekunden verweilend). Zwar ist der Sporn 25 mm lang, so dass der bis 21 mm lange Rüssel dieser Hummel nicht bis zum Grunde des Sporns reichen würde; doch ist der Sporneingang so weit, dass die Hummel ihren Kopf in denselben 5 mm weit zwängen und so den Honigbehälter auslecken kann. Es ist also die Gartenhummel der regelmässige Befruchter der Kapuzinerkresse. Ausser dieser sah ich auch einmal einen Ohrwurm (*Forficula auricularia*) halb im Sporn stecken und in demselben so hartnäckig verweilen, dass ich die Blüte abpflücken und das Insekt in seiner Thätigkeit beobachten konnte: es konnte offenbar von dem ausnahmsweise weit den Sporn anfüllenden Nektar etwas erlangen. Als dritten Besucher beobachtete ich *Apis mellifica* L. ♀. Diese drang zuerst so tief wie möglich in den Sporn und machte vergebliche Saugversuche. Als es ihr nicht gelang, Honig in genügender Menge zu bekommen, sammelte sie von nun an nur Pollen und machte, durch die Erfahrung gewitzigt, nicht einmal einen Versuch mehr, zu saugen — Auch Alfken beobachtete bei Bremen *Bombus hortorum* L. ♂, sgd.

**597. T. minus L.** [Knuth, Bijdragen.] — Diese, wie die vorige, aus Peru stammende Pflanze hat eine sehr ähnliche Blüteneinrichtung. Der Sporn ist jedoch meist noch erheblich länger, nämlich von 25—35 mm. Es ist daher keine unserer deutschen Hummeln oder Bienen imstande, bis in den Grund der längsten Sporne zu gelangen, selbst wenn sie den etwa 5 mm langen Kopf in den Sporneingang steckt. Ein Staubblatt nach dem andern stellt die pollenbedeckte Anthere in den Blüteneingang und legt sich nach dem Abblühen derselben gegen die Blumenkrone zurück. Haben alle Antheren ausgeblüht, so stellt sich die dreizipfelige Narbe in den Blüteneingang, so dass nunmehr diese von den honigsaugenden Besuchern berührt wird. Die drei unteren Kronblätter besitzen nach dem Blüteninnern zu gerichtete Fransen, welche verhindern, dass die Besucher den Versuch machen, in den unteren Teil der Blüte einzudringen. Dieselben werden vielmehr genötigt, oberhalb der nach oben aufgesprungenen Anthere oder der Narbe gegen den Sporneingang vorzugehen.

### 31. Familie Balsaminaceae A. Rich.

#### 135. *Impatiens* L.

Ausgeprägt protandrische Bienenblumen, selten Schwebfliegenblumen, welche den Nektar im Grunde des Kelchspornes absondern. Einige Arten (auch *Impatiens*

noli tangere), besonders nordamerikanische, haben, nach Hugo von Mohl (Bot. Ztg. 1863), hin und wieder kleistogame Blüten. Die Beschreibung derselben durch Hugo von Mohl ist in Band I. S. 64 gegeben. Manche nordamerikanische Arten von *Impatiens* werden von Kolibris besucht.

**598. *I. noli tangere* L.** [Kirchner, Flora S. 346, 347; Knuth, Grundriss S. 38—39; Bijdragen.] — In den grossen, goldgelben, im Schlunde rot punktierten, hängenden Blüten umschliessen die an der Oberlippe sitzenden, unter einander verwachsenen Antheren der fünf Staubblätter die Narbe. Mit dem Öffnen der Blüte sind auch die Staubbeutel aufgesprungen, so dass eine zum Honig vordringende Hummel mit ihrem Rücken den Pollen abstreifen muss. Später löst sich die Staubblattkapuze, und nun erst entwickelt sich die Narbe, die dann dieselbe Stelle einnimmt, wie vorher die Staubbeutel. Durch noch sitzengebliebenen Pollen ist spontane Selbstbestäubung möglich.

Als Besucher sah ich bei Eutin zwei Hummelarten: *Bombus lapidarius* L. ♀ ♂ und *B. hortorum* L. ♀ ♂ (auch in der Färbung nigricans Schmdkn.), sgd. Eine Faltenwespe (*Vespa media* Retz. ♀) fand ich gleichfalls an den Blüten beschäftigt; sie schien den tief im Sporn befindlichen Honig zu erreichen. Bei Flensburg beobachtete ich auch die Erdhummel (*Bombus terrester* L.), die aber nicht imstande war, den Sporn völlig zu entleeren. H. Müller beobachtete in Mitteldeutschland gleichfalls Hummeln, ohne jedoch die Art feststellen zu können. Pollensammelnd und dabei auch gelegentlich Fremdbestäubung herbeiführend, sah Loew eine kleine Biene (*Halictus cylindricus* F. ♀). Von ungerufenen Gästen bemerkte Müller ferner auch einen *Halictus* (*H. zonulus* Sm. ♀), 2 Käfer (*Meligethes* und *Dasytes flavipes* F.) und eine Fliege (*Sargus cuparius* L. ♂).

Herm. Müller fand (Alpenbl. S. 179) die Blüten im Prättigau häufig von *Bombus mastrucatus* Gerst. angebissen und bemerkt dazu, dass die Blume dort wohl oft von der durch Darwin (Cross. S. 367) nachgewiesenen Fähigkeit, sich durch spontane Selbstbestäubung fortzupflanzen, Gebrauch machen wird.

**599. *I. parviflora* DC.** [Bennett, *Impatiens*; Henslow, Self-fertilisation; Knuth, Bijdragen.] — Die kleinen, hellgelben Blüten haben dieselbe Einrichtung wie vor., doch ist spontane Selbstbestäubung, nach Henslow, begünstigt. Kleistogame Blüten kommen, nach Bennett, nicht vor. Als Besucher sah ich in Kieler Gärten niemals eine Biene, sondern wiederholt eine kleine Schwebfliege (*Syrphus balteatus* Deg.) undauernd saugend und stets mehrere Blüten hinter einander besuchend.



Fig. 74. *Impatiens parviflora* DC. (Nach der Natur).

Blüte von vorn. a Antheren.

Auch am 10. September 1897 sah ich (Notizen) im Garten der Ober-Realschule zu Kiel die Blüten von Schwebfliegen und zwar fast ausschliesslich von *Syrphus corollae* F. besucht. Diese hielt sich zuerst im Sonnenschein vor der Blüte schwebend, näherte sich ihr auf wenige Millimeter, schwebte dann wieder etwas zurück und wiederholte dieses Spiel mehrere Male nach einander, bis sie sich endlich auf dieselbe niederliess, teils um zu saugen, teils um Pollen zu fressen. Auch *Syrphus ribesii* L. sah ich an demselben Morgen einige Male



die Blüten besuchen, während *Apis* die Blüten verschmähte, indem sie zwischen den Blütenständen hindurehflog und die Blumen von *Sedum maximum* stetig besuchte. Demnach sehe ich *I. parviflora* für eine Schwebfliegenblume an und nicht für eine Bienen- oder Hummelblume, wie es die anderen bei uns kultivierten Arten sind.

Im allgemeinen ist der Insektenbesuch von *Impatiens parviflora* ein recht geringer; da aber trotzdem alle Blüten sich zu Früchten entwickeln, so ist anzunehmen, dass die Pflanze selbstfertil ist.

**600. I. Balsamina Tilo.** [Sprengel, S. 400; Hildebrand, Bot. Ztg. 1867; Delpino, Sngli app. S. 30, 31.] — Die Blüteneinrichtung stimmt mit derjenigen von *I. noli tangere* überein: in jüngeren Blüten bedecken sich die Besucher mit Pollen, den sie auf die Narbe älterer bringen, in denen die Staubblätter bereits abgefallen sind.

Die Befruchter sind Bienen (Hummeln). Auch Prunet (Rev. gén. d. Botanique 1892) sah die Blüten von zahlreichen Insekten, besonders *Apis*, *Bombus hortorum* L. und terrester L., *Polistes gallica* L., besucht.

**601. I. glanduligera Royle** (= *J. Roylei* Walp.). [Delpino, Ult. oss. II; Hildebrand, Bot. Ztg. 1867; Stadler, Beitr.; Loew, Jahrb. f. Syst. Bl. 14. 1891. S. 166—182; Knuth, Bijdragen.] — Diese aus Ostindien stammende, bei uns in Gärten häufig angepflanzte Art ist eine ausgeprägte Hummelblume. Die grossen, purpurroten, mit kurzem Sporn versehenen, ausgeprägt protandrischen Blüten haben eine solche Grösse, dass ein Hummelkörper darin gerade Platz hat. Die Besucher streifen in Blüten, die sich im

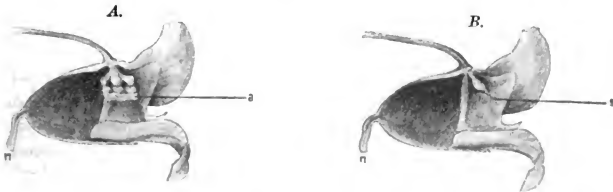

Fig. 75. *Impatiens glanduligera* Royle. (Im Längsschnitt. Nach der Natur.)

A. Blüte im ersten (männlichen) Zustande: die pollenbedeckten Antheren (*a*) stehen über dem Blüteneingange. B. Blüte im zweiten (weiblichen) Zustande: die Narbe (*s*) steht über dem Blüteneingange. *n* Nektarium. (Nat. Gr.)

ersten Stadium befinden, die pollenbedeckten Antheren mit ihrem Rücken, in den im zweiten Zustande befindlichen die Narbe mit derselben Stelle. Dabei verschwinden sie gänzlich in der Blüte, wenn sie aus dem kurzen, stummelförmigen Sporn Nektar saugen und kehren aus den im männlichen Zustande befindlichen Blüten mit einem 1—3 mm langen Pollenstreich auf dem Rücken zurück.

Als Besucher sah ich in Kieler Gärten: 1. *Bombus agrorum* F. ♀ ♂; 2. *B. lapidarius* L. ♂; 3. *B. terrester* L. ♀ ♂. Alle 3 sehr häufig, sgd. Auch *Apis mellifica* L. ♀ sah ich als Besucher; auch sie streift beim Hinein- und Hinausschlüpfen mit ihrer Körperoberseite leicht die Antheren bezw. die Narbe, kann also auch Kreuzung herbeiführen.

Diese Auffassung von der Blüteneinrichtung, welche in meiner Abbildung dargestellt ist, haben auch Delpino und Hildebrand. Loew bestreitet zwar die Möglichkeit einer solchen Bestäubungseinrichtung nicht, doch scheint ihm dieselbe nicht die normale, durch den Blütenbau selbst angezeigte zu sein: die auffallend narbenähnliche Ausbildung der Ligularspitzen, sugt dieser Forscher, die Anbringung derselben in einem von vorn leicht zugänglichen Spalt, die Lage des letzteren an dem am weitesten nach vorn vorspringenden Punkte des Andröceums dicht oberhalb der „Pollenstreiffläche“, endlich die Auffindung einer schlauchtreibenden Pollenmasse auf der Oberfläche der geschlossenen Narbe — alle diese Momente führen darauf, den spaltenförmigen Hohlraum zwischen den vorderen Staubfäden als „Bestäubungskammer“ und die Ligularspitzen als „Pseudonarben, resp. Pollenfänger“ anzusprechen. Wenn beispielsweise eine entsprechend grosse Hummel — auf der Pfaueninsel bei Potsdam *Bombus agrorum* F. und *B. terrester* L. — in den weiten Blüteneingang anfliegt, so setzt sie sich zunächst auf die Unterlippenblätter, wobei ihr die seitlichen Zähne als Haltpunkte für die Beine dienen, und sucht dann den Kopf unterhalb des von der Decke des Blüteneingangs herabhängenden Geschlechtsapparats fortzuschieben, um in das weite, sackförmige, an seinem Ende den Honig absondernde Kelchblatt einzudringen. Indem sie dabei mit dem Kopfe gegen das Andröceum drückt, schiebt sie wahrscheinlich die innerhalb des letzteren schräg nach vorwärts gerichtete Narbenspitze nebst den Pollenfängern (d. h. dem Ligularkrönchen) ein wenig nach vorn; aber auch ohne diese Annahme muss die Hummel in vielen Fällen beim Drücken gegen den Vorderrand des Andröceums ihre weit vorragenden Kopfhaare in den Spaltraum einführen und hier mit der Stempelspitze in Berührung bringen. Sofern sie an jenem dabei Pollen einer vorher besuchten Blüte mitbringt, wird derselbe von dem trichterförmigen Ligularkrönchen festgehalten und auf der dazwischen befindlichen, narbentragenden Ovariumspitze zum Keimen gebracht. Der Umstand, dass die Narben von *I. Roylei* verwachsen bleiben und die Ligularspitzen ganz augenscheinlich an ihre Stelle treten, spricht besonders für diese Deutung.

Loew beobachtete auch eine Zwergblüte, welche einen Übergang zwischen chasmogamer und kleistogamer Einrichtung bildete. Eigentlich kleistogame Blüten, welche bei zahlreichen Arten dieser Gattung bemerkt worden sind, wurden bisher bei *I. Roylei* nicht beobachtet.

**602. *I. latifolia* DC.** ist, nach Loew (a. a. O.), falterblütig und besitzt nicht verwachsene Narben, sondern diese ragen in Form dünner, schwach gelappter Hautlamellen vor.

## 32. Familie Rutaceae Juss.

Knuth, Grundriss S. 39; Urban, Jahrb. d. bot. G. zu Berlin, 1883.

Die Arten der Gattung *Ruta* sind Ekelblumen, durch deren scharfen Geruch und trübgelbe Blütenfarbe Hymenopteren und vornehmlich fäulnisliebende Fliegen angelockt werden, während die Arten von *Dictamnus* von Apiden besucht werden. Durch ausgeprägte Protandrie tritt bei den Arten beider Gattungen bei Insektenbesuch Fremdbestäubung ein.

136. *Ruta* Tourn.

Blumen mit freiliegendem Nektar, welcher von einer unter dem Fruchtknoten sitzenden fleischigen Scheibe abgesondert wird.

**603. *R. graveolens* L.** [Sprengel, S. 236; H. M., Befr. S. 158, 159; Weit. Beob. II. S. 213; Schulz, Beitr. II. S. 59, 60; Kirchner, Flora S. 348; Knuth, Herbstbeob.] — Die Blüteneinrichtung dieser Pflanze hat, wie H. Müller treffend bemerkt, viele Ähnlichkeit mit derjenigen von *Parnassia palustris*, indem bei beiden zuerst die Staubblätter nach einander zur Entwicklung kommen, worauf die Narbe folgt. Die Sicherung der Pollenübertragung geschieht bei beiden dadurch, dass die den bequemsten Sitz darbietende Blütenmitte erst von je einem aufgesprungenen Staubbeutel und dann von der Narbe eingenommen wird. Endlich bringt bei beiden die offene Lage des Honigs ähnliche Gäste (Fliegen und kurzrüsselige Hymenopteren), doch erhalten im Gegensatz zu den weissen, auch von Käfern besuchten Blüten von *Parnassia*, die trübgelben von *Ruta* keinen Käferbesuch.

Ein Unterschied ist jedoch vorhanden, indem bei *Ruta* sich sämtliche Staubblätter, bevor die Narbe verwelkt, nach Urban, noch einmal in die Höhe biegen, so dass, wenn die Antheren noch Pollen enthalten, dieser auf die Narbe hinabfällt, mithin gegen Ende der Blütezeit spontane Selbstbestäubung möglich ist, die jedoch von Schulz als ausgeschlossen bezeichnet wird.

Als Besucher sahen Herm. Müller in Westfalen (1), Buddeberg (2) in Nassau und ich (!) in Schleswig-Holstein:

A. Diptera: a) *Muscidae*: 1. *Anthomyia obelisca* Mg., sgd. und pfd. (Winnertz); 2. *A. pratensis* Mg., w. v. (dgl.); 3. *A. radicum* L., w. v. (dgl.); 4. *Calliphora erythrocephala* Mg., w. v. (!, 1); 5. *Lucilia caesar* L., w. v. (!); 6. *L. cornicina* F., w. v. (1); 7. *L. silvarum* Mg., w. v. (1); 8. *Pollenia rudis* F., w. v. (1); 9. *Sarcophaga albiceps* Mg., w. v. (1); 10. *S. carnaria* L., w. v. (1, !); 11. *S. haemorrhoea* Mg., w. v. (1); 12. *Scatophaga stercoraria* L., w. v. (!); 13. *Sepsis*, w. v. (1). b) *Stratiomyidae*: 14. *Chrysomya formosa* Scop., sgd. (2); 15. *Sargus cuprarius* L., sgd. und pfd. (1). c) *Syrphidae*: 16. *Aseia podagrica* F., w. v. (1); 17. *Eristalis sepulcralis* L., w. v. (1); 18. *E. tenax* L., w. v. (!); 19. *Helophilus florens* L., w. v. (1); 20. *Melithreptus pictus* Mg., w. v. (1); 21. *Syritta pipiens* L., w. v. (!, 1); 22. *Syrphus nitidicollis* Mg., w. v. (1); 23. *S. ribesii* L., w. v. (1). B. Hymenoptera: a) *Apidae*: 24. *Apis mellifica* L. ♀, sgd. (!, 1); 25. *Halictus sexnotatus* K. ♀, sgd. (1); 26. *H. tetrazonius* Kl. ♀, sgd. (!, 1); 27. *Prosopis sinuata* Schenck. ♀, sgd. (1, 2); 28. *Sphecodes gibbus* L. ♀, sgd. (2). b) *Chrysididae*: 29. *Chrysis ignita* L., sgd. (1). c) *Evanidae*: 30. *Gasteruption affectator* F., sgd. (1); 31. *G. jaculator* F., sgd. (1). d) *Ichneumonidae*: 32. *Ichneumon* sp., sgd. (1). e) *Scoliidae*:

33. *Tiphia minuta* v. d. L. ♂, sgd. (1). f) *Sphegidae*: 34. *Crabro chrysostoma* Lep. ♂, sgd. (2); 35. *C. clavipes* L., sgd. (1); 36. *C. dives* H.-Sch. ♂, sgd. (2); 37. *C. elongatulus* v. d. L. ♀, sgd. (1); 38. *C. guttatus* v. d. L. ♂, sgd. (2); 39. *Oxybelus bellus* Dhlb. sgd. (1); 40. *Pseudagenia carbonaria* Scop. ♂, sgd. (1); 41. *Trypoxylon figulus* L., sgd. (1). g) *Vespidae*: 42. *Odynerus parietum* L. ♂, sgd. (1, 2); 43. *Polistes gallica* L. sgd. (2).

Loew beobachtete im botanischen Garten zu Berlin: A. Diptera: *Syrphidae*: 1. *Syritta pipiens* L., sgd. B. Hymenoptera: *Apidae*: 2. *Apis mellifica* L. ♀, sgd. und psd.; F. F. Kohl in Tirol die Faltenwespe: *Eumenes pomiformis* F.

Die Form *divaricata* Tenore sah Schletterer bei Pola von der Maskenbiene *Prosopis clypearis* Schck. besucht.

**604. R. bracteosa DC.** [Knuth, Capri] sah ich auf Capri nur von wenigen Fliegen und einer Ameise besucht. Die Blüteneinrichtungen und die Anlockungsmittel dieser Art entsprechen denjenigen von *R. graveolens*.

### 137. *Dictamnus* Tourn.

Protandrische Innenblumen.

**605. D. albus L.** [Delpino, Ult. oss. S. 145; Hildebrand, Bot. Zg. 1870; Loew, Bl. Fl. S. 214; Urban a. a. O.; Jordan a. a. O.; Kerner a. a. O.; Knuth, Bijdragen.] — Die Blüteneinrichtung ist derjenigen von *Aesculus Hippocastanum* sehr ähnlich. Aus den zitronenduftenden Blüten ragen, wie Delpino zuerst auseinandergesetzt hat, im ersten Zustande die pollenbedeckten Staubblätter, im zweiten die empfängnisfähige Narbe hervor. Sie dienen

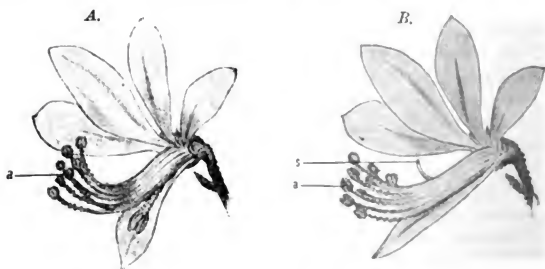

Fig. 76. *Dictamnus albus* L. (Nach der Natur.)

A. Blüte im ersten (männlichen) Zustande: die Antheren (a) stehen im Blüteneingange.  
B. Blüte im zweiten Zustande: die Narbe (s) ist zwischen den Staubblättern hervorgetreten.  
(Natürl. Gr.)

den besuchenden Insekten als Anflug- und Haltestelle. Während des männlichen Zustandes der Blüte liegen die Staubblätter auf der Unterlippe und krümmen sich oberhalb der Mitte aufwärts, während der Griffel noch zwischen ihnen verborgen liegt. Nach dem Verstäuben strecken sich die Staubfäden gerade während nummehr der Griffel sich mit der entwickelten Narbe rechtwinklig aufwärts biegt und so der weibliche Zustand folgt. Ein zu dem im Blütengrunde abge-

sonderten Nektar vordringender, entsprechend langer Insektenrüssel muss daher zwischen den Kronblättern und den Staubblättern, bezüglich der Narbe, eingeführt werden, so dass beim Besuch zweier verschieden alter Blüten Fremdbestäubung erfolgen muss.

Ich sah im botanischen Garten zu Kiel mehrere Apiden: 1. *Megachile wilughbiella* K. ♀ ♂; 2. *Bombus lapidarius* L. ♀; 3. *Apis mellifica* L. ♀; alle drei häufig, sgd. Von diesen Besuchern flog jedoch nur die Honigbiene immer so an, dass sie die Antheren, bezügl. die Narbe berührte, also regelmässig Fremdbestäubung herbeiführte. Die beiden anderen flogen oft seitlich an, so dass sie nur die Staubfäden berührten.

Loew beobachtete im botanischen Garten zu Berlin: Hymenoptera: *Apidae*: 1. *Apis mellifica* L. ♀, sgd. und psd.; 2. *Bombus agrorum* F. ♀ ♂, sgd. und psd.; sowie an der var. *roseus* daselbst:

Hymenoptera: *Apidae*: 1. *Megachile centuncularis* L. ♀, psd., dabei über den Staubgef. schwebend und den Pollen mit der Bauchbürste abstreifend; 2. *M. circumcincta* K. ♂, sgd.

**606. Correa Sm.** ist protandrisch. [Delpino, Ult. oss. S. 170.] — Zahlreiche Arten des botanischen Gartens zu Berlin hat Urban (Jahrb. d. K. bot. G. u. bot. Mus. zu Berlin II. 1883, p. 366—404, Taf. XIII) auch in Bezug auf die Bestäubungseinrichtungen untersucht (vergl. Ref. im Bot. Centrallbl. Bd. XIV, 1883, p. 200—204). — Urban giebt zum Schluss folgende Übersicht über den Blütenbau und die Bestäubungseinrichtungen der von ihm beobachteten Rutaccengattungen:

## I. Pflanzen monoklinisch.

### A. Mit protandrischen Blüten.

1. Die Staubfäden führen die Antheren successive an den Punkt, wo später die entwickelte Narbe liegt, und wieder in die Aufblühstellung zurück.

a) Griffel (und Narbe) im männlichen Zustand nicht entwickelt.

α) *Ruta*. Die Filamente sind anfangs horizontal, verlängern sich erheblich, legen sich dem Ovar an, bewegen sich wieder zurück und richten sich noch einmal auf. Petala wagrecht. Selbstbestäubung meist unmöglich.

β) *Coleonema*. Die Filamente sind anfangs aufrecht, kurz, verlängern sich, biegen sich über und strecken sich wieder gerade. Petala unterwärts röhrenförmig zusammentretend. Spontane Selbstbestäubung durch herabfallenden Pollen möglich.

b) Griffel schon im männlichem Zustand (wenn auch nicht vollständig) entwickelt, aber so gerichtet, dass Selbstbestäubung nicht eintreten kann.

\* Blüten zygomorph.

α) *Dictamnus*. Die Staubfäden liegen auf der Unterlippe, krümmen sich, die unteren zuerst, oberhalb der Mitte nach aufwärts und strecken sich nach dem Verstäuben gerade. Der Griffel anfangs etwas abwärts gebogen, biegt sich nach dem Verstäuben rechtwinkelig aufwärts.

β) *Calodendron*. Die Staubfäden sind nach aufwärts gebogen, strecken sich, die vorderen zuerst, zum Verstäuben fast gerade und biegen sich

zuletzt auswärts. Der Griffel, anfangs abwärts gebogen, streckt sich nach dem Verstäuben gerade.

\*\* Blüten aktinomorph. Die Filamente verlängern sich nach dem Aufblühen (successive) noch bedeutend.

α) *Diosma*. Der Griffel ist zuerst dicht über dem Ovar horizontal eingebogen. Die Petala richten sich zuletzt wieder auf; zwischen ihnen hindurch krümmen sich zuletzt die Filamente nach auswärts.

β) *Adenandra*. Wie vorher, aber zuletzt neigen sich nicht die Petala, sondern die Staminodien wieder zusammen, während die fruchtbaren Staubfäden sich nur wenig auswärts gebogen hatten.

γ) *Barosma*. Der Griffel biegt sich nach dem Aufblühen durch die Staminodien hindurch nach aus- und abwärts. Die Petala bleiben in wagerechter Stellung, die Staminodien liegen dem Ovarium an, die fruchtbaren Staubfäden nehmen nach dem Verstäuben ihre anfängliche horizontale Lage wieder an.

2. Die Staubfäden führen nur eine Bewegung und zwar gleichzeitig aus: im männlichen Zustand stehen die Filamente senkrecht oder sind etwas zu einander hingeneigt, so dass sich die Antheren am Rande berühren, im weiblichen haben sie sich nach auswärts gebogen.

a) Die Antheren werden beim Auseinanderweichen der Filamente abgegliedert und fallen ab. Du jetzt erst die Narbenstrahlen auseinandertreten, so ist Selbstbestäubung unmöglich: *Ravenia*.

b) Die Antheren persistieren an den auseinandergetretenen Filamenten.

\* Im männlichen Stadium kann aus den Antheren fallender Pollen auf die noch ungestielte oder unvollkommen entwickelte Narbe gelangen und später Selbstbestäubung herbeiführen; auch noch später kann der Wind oder die Stellung der Blüten Pollen aus den zurückgebogenen Antheren auf die entwickelte Narbe führen.

α) *Zieria* und *Eriostemon* mit im zweiten Stadium der Blüte heranzwachsendem Griffel.

β) *Boronia* (ex parte) mit erst später normal entwickelter Narbe.

γ) *Erythrochiton* mit erst später heranzwachsendem Griffel, dessen Narbe aber die noch nicht auseinander getretenen Antheren noch berührt.

\*\* Weder im männlichen noch im weiblichen Zustand kann Pollen aus den Antheren spontan auf die Narbe gelangen, sowohl wegen der Stellung der Antheren, als auch wegen der Klebrigkeit des Pollens: *Metrodorea*.

3. Die Staubfäden führen bei und nach dem Verstäuben keinerlei Bewegung aus.

a) *Correa*. Selbstbestäubung der hängenden Blüten zuletzt nach dem Auseinanderweichen der Narbenlappen ermöglicht.

b) *Agathosma* (ex parte). Der Griffel wird im männlichen Stadium von den Staminodien eingeschlossen; im weiblichen kann die Narbe bei aus-

bleibendem Insektenbesuch gewöhnlich noch zuletzt von Pollen der Antheren benachbarter Blüten bestäubt werden.

### B. Mit homogamen Blüten.

1. Spontane Selbstbestäubung unmöglich.

a) *Boronia* (ex parte) infolge klebrigen Pollens.

b) *Triphasia*, weil die Narbe die Antheren bedeutend überragt.

2. Spontane Selbstbestäubung infolge der Stellung der Staubfäden unmöglich, aber gegenseitige spontane Bestäubung benachbarter Blüten durch Stellung und Drehung der Antheren begünstigt: *Agathosma* (ex parte).

3. Spontane Selbstbestäubung und Fremdbestäubung erschwert, Selbstbestäubung durch Insektenhilfe unausbleiblich: *Crocea*.

4. Spontane Selbstbestäubung ermöglicht, Fremdbestäubung begünstigt: *Cusparia*, *Choisya*, *Skimmia* (ex parte), *Murraya*, *Citrus*.

### II. Pflanzen diklinisch.

Selbstbestäubung unmöglich, Fremdbestäubung notwendig: *Ptelea*, *Skimmia* (ex parte). — Vgl. auch die folgende Familie (*Ptelea*).

## 33. Familie Xanthophyllaceae Juss.

### 138. *Ptelea* L.

Scheinzwitterig-zweihänsige, in trugdoldig angeordneten Trauben sitzende grünliche Blüten mit verborgenem Honig, welcher im Grunde der Blüte absondert wird.

**606. *P. trifoliata* L.** [Knuth, Bijdragen.] — Der bei uns nicht häufig angepflanzte Strauch stammt aus Nordamerika. Die weisslich-grünen Blüten duften stark nach Hyazinthen; sie sondern sehr geringe Mengen Nektar im Grunde der Blüte unterhalb des Fruchtknotens ab; er wird in den weiblichen Blüten von dem Fruchtknoten, in den männlichen auch noch durch die Haare der Staubfäden verborgen. Die weiblichen Blüten zeigen verkümmerte Staubblätter, deren Antheren keinen Pollen entwickeln; sie werden von der an der Spitze des Griffels sitzenden Narbe um 1—2 mm überragt. Die männlichen Blüten besitzen einen ziemlich grossen, aber sich nicht weiter entwickelnden Fruchtknoten. Die fünf Staubblätter sind an der Innenseite ihrer Fäden in der unteren Hälfte mit dicht stehenden, ziemlich langen, weissen Haaren besetzt, welche zum Schutze des Nektars gegen Regen und unberufene Gäste dienen. Die Antheren springen gleichzeitig auf und stellen ihre pollenedeckten Seiten nach oben, so dass ein honigsuchendes Insekt sich am Kopfe, bezw. am Thorax ringsum mit Blütenstaub bedeckt, den es beim Besuch einer weiblichen auf die Narbe legen muss. Die männlichen Blüten sind erheblich grösser (Durchmesser 14 mm) als die weiblichen und haben auch, wie es mir scheint, einen etwas kräftigeren Geruch, so dass sie zuerst von den Insekten aufgesucht werden.

Als Besucher sah ich am 20. 6. 96 in Kieler Gärten die Honigbiene (zahlreich, sgd., dicht mit Pollen bedeckt) und eine Schwebfliege: *Syritta pipiens* L. (einzel. pfd. und sgd.).

### 34. Familie Celastraceae R. Br.

Zwittrige oder eingeschlechtige, meist wenig auffallende Blumen mit freiliegendem oder halbverborgenem Honig.

#### 139. *Evonymus* Tourn.

Unanschuliche, protandrische Blumen mit freiliegendem Honig, welcher von einer den Griffel umgebenden, fleischigen Scheibe abgesondert wird.

**608. *E. europaea* L.** [Delpino, Altri app. S. 52; H. M., Befr. S. 153. 154; Kirchner, Flora S. 357; Schulz, Beitr. II. S. 61; Knuth, Bijdragen.]— In den grünlichen, triëischen Blüten ist der Nektar so flach liegend und so allgemein zugänglich, dass er hauptsächlich von kurzrüsseligen Insekten aufgesucht wird. Die Zwitterblüten sind protandrisch. Die vier Staubblätter sind von der Narbe entfernt und stehen auf steifen Fäden. Ihre Antheren springen nach aussen auf, während die Narbe noch unentwickelt ist. Sie entfaltet ihre Lappen erst mehrere Tage später und schliesst sie nach eingetretener Befruchtung wieder. Spontane Selbstbestäubung ist mithin gänzlich ausgeschlossen. Bei eintretendem Insektenbesuche wird fast immer Fremdbestäubung erfolgen, Selbstbestäubung unter Umständen dann, wenn in den ersten Blühtagen kein Insektenbesuch erfolgte. Pollen, nach Warnstorff, weiss, elliptisch, sehr warzig, bis  $50 \mu$  lang und  $25 \mu$  breit. Ausser den Zwitterblüten finden sich auch eingeschlechtige, in denen die Überreste des anderen Geschlechts vorhanden, aber nicht funktionsfähig sind. Sie sind, nach Schulz, gyno- und andromonöisch, selten gyno- und androdioëisch verteilt.

Als Besucher sah Schulz in Südtirol ausser Fliegen auch Schlupfwespen, Ameisen und Käfer. Letztere hat H. Müller ebensowenig als Besucher der trügelben Blüten von *Evonymus* beobachtet, als er sie auf den etwa ebenso gefärbten von *Ruta* gesehen hatte. Ich habe gleichfalls keine Käfer beobachtet. In Nord- und Mitteldeutschland sahen H. Müller (!) und ich (!) folgende Blumengäste:

A. Diptera: a) *Bibionidae*: 1. *Bibio hortulanus* L., sgd. (!); zahlreiche winzige Mücken (!). b) *Muscidae*: 2. *Calliphora erythrocephala* Mg., sgd. und pfd. (!); 3 *C. vomitoria* L., sgd. (1, !); 4. *Echinomyia fera* L., sgd. und pfd. (!); 5. *Lucilia cornicina* F.; w. v. (1, !); 6. *Musca domestica* L., w. v. (1, !); 7. *Sarcophaga carnaria* L., w. v. (1, !); 8. *Scatophaga merdaria* F., w. v. (!); 9. *Sc. stercoraria* L., sgd. (1). c) *Syrphidae*: 10. *Eristalis nemorum* L., sgd. und pfd. (!); 11. *E. tenax* L., sgd. (1); 12. *Helophilus florens* L., sgd. (1); 13. *Syritta pipiens* L., sgd. (1); 14. *Syrphus ribesii* L., sgd. (1); 15. *S. sp.*, sgd. und pfd. (!); 16. *Xanthogramma citrofasciata* Deg., sgd. (1). B. Hymenoptera: *Formicidae*: 17. *Formica sp.*, sgd. (1).

Schiner beobachtete in Österreich die Schwebfliege *Criorhina asilica* Fall., hfg.

**609. *E. latifolius* Scop.** Loew beobachtete im botanischen Garten zu Berlin:

Diptera: *Muscidae*: *Calliphora erythrocephala* Mg., sgd.

**610. *E. americanus* L.** sah derselbe dort von der Honigbiene, sgd., besucht.



**611. E. japonicus Thb.**

An den Blüten dieser aus Japan stammenden Art beobachtete F. F. Kohl in Tirol die Goldwespen: *Chrysis leachii* Shuck., *Chr. viridula* L., *Chr. splendida* Rossi, *Chr. rutilans* Oliv., *Chr. scutellaris* Fabr., *Chr. analis* Spin., *Chr. distinguenda* Spin., *Chr. comparata* Lepel., *Chr. inaequalis* Dhlb., *Stilbum nobile* Sulz., *Hedychrum nobile* Scop., *H. rutilans* Dhlb., *Holopyga rosea*, *H. chrysonota* Foerst., *Ellampus caeruleus* Pall. und die Faltenwespen: *Vespa crabro* L., *V. germanica* F., *V. saxonica* Fabr., *Polistes gallica* L., *Eumenes pomiformis* F., *Odynerus floricola* Sauss., *O. modestus* Sauss.

Handlirsch verzeichnet nach Kohl als Besucher die Grabwespe *Gorytes pleuripunctatus* Costa.

**612. E. variegatus.**

Als Besucher beobachtete F. F. Kohl in Tirol die Goldwespen: *Chrysis leachii* Shuck., *Chr. bidentata* L., *Chr. scutellaris* Fabr., *Chr. distinguenda* Spin., *Chr. inaequalis* Dhlb., *Holopyga rosea* Rossi und die Faltenwespe: *Polistes gallica* L.

**613. Celastrus Orixia Thunb.** (*C. Japonicus* Koch). Die bis auf die gelben Antheren grünen Blüten sah Plateau im botan. Garten zu Gent von pollenfressenden Musciden (*Musca domestica* L., *Calliphora vomitoria* L.) besucht.

**140. Staphylea L.**

Wenig anscheinliche, aber zu traubigen Ständen vereinigte, homogene, Blumen mit halbverborgenem Honig, welcher von der Unterlage des Fruchtknotens abgesondert wird.

**614. St. pinnata L.** [Kirchner, Flora S. 356; Knuth, Bijdragen.] — Nach Kirchner breiten sich die weissen, aussen meist rötlich angelaufenen Kelchblätter schliesslich fast wagerecht aus. Die fünf kleinen, weissen Kronblätter stehen senkrecht in der hängenden Blüte und umschliessen die fünf Staubblätter ziemlich dicht. Der napfförmig vertiefte, grüne Blütengrund bildet um den Grund des Fruchtknotens herum eine Rinne, die nach aussen durch einen fünfeckigen Wulst abgegrenzt wird; ausserhalb desselben stehen die Staubblätter. Die Narben der beiden Griffel sind einander so genähert, dass sie zu einer zusammengeschmolzen sind. Sie sind gleichzeitig mit den Antheren entwickelt und stehen mit ihnen meist gleich hoch, doch überragen sie dieselben auch hin und wieder ein wenig. Alsdann ist bei eintretendem Insektenbesuche Fremdbestäubung begünstigt. Da die Staubblätter den Griffel dicht umgeben und die Antheren nach innen aufspringen, gelangt der klebrige Pollen infolge der abwärts geneigten Lage der Blüten leicht von selbst auf die Narbe.

Als Blütenbesucher sah ich an Sträuchern in Kieler Gärten ausschliesslich saugende oder pollenfressende Fliegen, nämlich: a) Syrphiden: 1. *Eristalis tenax* L.; 2. *Syrphus ribesii* L.; 3. *Melanostoma mellina* L. b) Musciden: 4. *Scatophaga stercoraria* L.; 5. *Lucilia caesar* L.; 6. *Sarcophaga carnaria* L.

**35. Familie Rhamnaceae R. Br.**

Unansehnliche, protandrische Blumen mit freiliegendem Honig. Häufig Diöcie, zuweilen Dimorphismus.

141. *Rhamnus L.*

Unansehnliche, oft diöcische Blumen mit freiliegendem Honig, welcher vom Kelche abge sondert wird. Zuweilen dimorphe Blüten (z. B. *Rhamnus lanceolatus* nach Darwin).

**615. *Rh. cathartica L.*** [Mac Leod, B. Jaarb. VI. S. 248—249; Schulz, Beitr. II. S. 185; Kirchner, Flora S. 363; Warnstorf, Bot. V. Brand. Bd. 38; Knuth, Bijdragen.] — Die grünlichen, diöcischen, wohlriechenden Blumen enthalten, nach Kirchner, die Rudimente des anderen Geschlechts. Die männlichen Blüten sind grösser als die weiblichen; ihr Stempel ist entweder ganz verkümmert und narbenlos oder er ist etwas mehr entwickelt. Die weiblichen Blüten besitzen verkümmerte Staubblätter; der Griffel kommt in zwei verschiedenen Längen vor.

Nach Warnstorf sind Sträucher mit scheinzwittrigen Pollenblüten bei Ruppin selten, und zwar sind sie stets viel reichblütiger als die weiblichen Pflanzen; Kronblätter nur die Filamente der vier steif aufrechten Staubblätter deckend; Antheren intrors. Pollen weiss, rundlich, elliptisch bis eiförmig, durchschnittlich  $31 \mu$  lang und  $25 \mu$  breit.

Als Besucher sah ich bei Kiel nur eine Schwebfliege (*Eristalis nemorum L.*) sgd.; Hoffer beobachtete in Steiermark *Bombus hypnorum L.* ♀.

**616. *Rh. pumila L.*** [H. Müller, Alpenblumen S. 169—171.] — Die, nach Kerner, honigduftenden, kleinen Blüten sind, nach Müller, meist

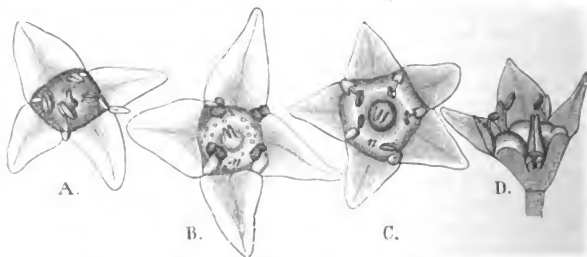

Fig. 77. *Rhamnus pumila L.* (Nach Herm. Müller.)

A. Eine vierzählige Blüte mit noch 2 Kronblättern; zwei Antheren sind geöffnet, zwei noch geschlossen. B. Eine vierzählige Blüte ganz ohne Kronblätter; alle Antheren sind geöffnet. C. Eine fünfzählige Blüte mit fünf Kronblättern; alle Antheren sind entleert. D. Dieselbe im Längsdurchschnitt.

zweigeschlechtig, während sie, nach Koch (Synopsis), zweihäusig-vielehig sind. Fremdbestäubung ist in den Zwitterblüten durch die entgegengesetzte Stellung der Staubblätter und Narben zum Nektar begünstigt.

Als Besucher sah H. Müller in den Alpen Hymenopteren (Chrysiden, Formiciden), Käfer und Fliegen (Musciden, Empiden, Syrphiden).

**617. *R. saxatilis L.*** Nach Kerner ist die Pflanze diöcisch mit scheinzwittrigen Pollenblüten und scheinzwittrigen weiblichen Blüten.

**618. Rh. Frangula L.** (*Frangula Alnus* Miller). [H. M., Befr. S. 152, 153; Weit. Beob. II. S. 212; Kirchner, Flora S. 363, 364; Warnstorf, Bot. V. Brand. Bd. 38; Schulz, Beitr. I. S. 31; II. S. 61; Knuth, Bjdragen.] — Die unscheinbaren, grünlich-weißen, zwittrigen Blüten sind, nach den Untersuchungen von Herm. Müller und A. Schulz, minder (in Thüringen) oder mehr (Westfalen, Südtirol) protandrisch. Der napfförmige Kelch stellt zugleich ein halbkugliges Nektarium dar. Zwischen den fünf dreieckigen, weisslichen Kelchzipfeln sitzen die fünf kleinen, weißen, zwispaltigen Kronblätter und, von diesen fast überdeckt, die fünf nach innen zusammenneigenden Staubblätter, deren Antheren nach innen aufspringen. Im Kelchgrunde befindet sich der Fruchtknoten mit einem kurzen Griffel, dessen zwelappige Narbe tiefer als die Antheren steht. Wenn letztere sich öffnen, ist die Narbe noch wenig entwickelt. Besuchende Insekten bewirken, indem sie beim Honigsaugen gewöhnlich mit der einen Körperseite die Antheren, mit der anderen die Narbe berühren, meist Fremdbestäubung. Da die Blüten jedoch wenig auffällig sind, so ist der Insektenbesuch nur gering, und es erfolgt daher als Notbehelf häufig nachträglich spontane Selbstbestäubung, indem die verblühenden Staubblätter Pollen auf die entwickelten Narben fallen lassen.

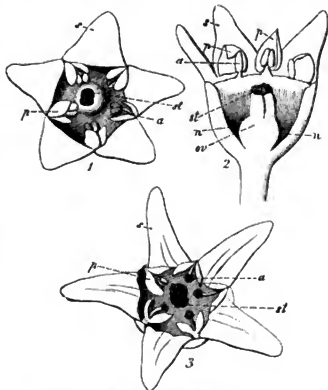

Fig. 78. *Rhamnus Frangula* L.  
(Nach Herm. Müller.)

1. Jüngere Blüte von oben gesehen. 2. Dieselbe nach Fortnahme der vorderen Kelchhälfte von der Seite gesehen. 3. Ältere Blüte von oben gesehen. *s* Kelchblätter, *p* Kronblätter, *a* Antheren, *st* Narbe, *ov* Fruchtknoten, *n* Nektarium.

Von dieser Müller'schen Darstellung weichen die Angaben von A. Schulz in manchen Punkten ab. Dieser fand, dass an den Pflanzen von Halle und Nord-Thüringen die Kronblätter niemals so tief gespalten sind, wie sie Müller abbildet. (S. Fig. 78.) Die Antheren werden, nach Schulz, längere Zeit von den weissen, in der Mitte zusammengefalteten Kronblättern eingehüllt; erst später richten sich die Kronblätter auf, so dass die Antheren dann frei werden.

Ähnlich schildert Warnstorf die Einrichtung der Blüten bei Ruppin: Sie sind homogam; beim Aufblühen sind die Narbenpapillen bereits entwickelt und wohl belegungsfähig. Die Staubblätter sind anfänglich von den kleinen, kapuzenartig zusammengefalteten weissen Kronblättern ganz überdeckt, später neigen sie sich nach der Mitte der Narbe zu. Da die Antheren sich nach innen öffnen, so dürfte bei ausbleibendem Insektenbesuche Autogamie gesichert sein.

Pollen klein und unregelmässig, weiss, glatt, rundlich-tetraëdrisch bis fast brot-förmig, etwa 30  $\mu$  lang und 19  $\mu$  breit.

Nach Schulz scheinen zwei Blütenformen, eine kurz- und eine lang-griffelige, aufzutreten. Bei der einen ragt, wie sie Müller abbildet, der Griffel nicht bis zur Höhe der Antheren, bei der anderen reicht er mindestens bis an ihren Grund, gewöhnlich sogar bis zu ihrer Mitte und noch höher. Diese beiden Formen sind lokal getrennt.

Als Besucher sah Schulz bei Bozen zahlreiche Bienen (darunter *Apis*, Wespen, Schlupfwespen, Fliegen, Käfer, insgesamt gegen 300 Besucher in 14 Tagen; auch in Mitteldeutschland beobachtete derselbe dergleichen Insektenbesuch.

F. F. Kohl bemerkte in Tirol die Faltenwespe: *Polistes gallica* L.

Herm. Müller beobachtete in Westfalen:

A. Diptera: 1. *Culex pipiens* L.  $\sigma$ , sgd. B. Hymenoptera: a) *Apidae*: 2. *Apis mellifica* L.  $\text{f.}$ , sgd. und psd.; 3. *Bombus agrorum* F.  $\text{f.}$   $\text{f.}$ , sgd.; 4. *Macropis labiata* F.  $\text{f.}$ , sgd. b) *Vespidae*: 5. *Eumenes pomiformis* F., sgd.; 6. *Vespa silvestris* Scop.  $\text{f.}$ , sgd.; Schiner in Österreich die Muscide *Lophosia fasciata* Mg.; Alfken bei Bremen: A. Coleoptera: *Elateridae*: 1. *Corymbites sjalendicus* Müller; 2. *Elater balteatus* L.: 3. *E. pomonae* Steph.; 4. *Sericus brunneus* L. B. Hymenoptera: *Apidae*: 5. *Apis mellifica* L.  $\text{f.}$ , sgd. und psd.; 6. *Bombus jonellus* K.  $\text{f.}$ , sgd.; 7. *B. proteus* Gerst.  $\text{f.}$ ; 8. *B. terrester* L.  $\text{f.}$   $\text{f.}$ ; MacLeod in Flandern *Apis*, 1 Hummel, 1 *Empis*, 1 Käfer (Bot. Jaarb. VI. S. 248). Auch H. de Vries (Ned. Kruidk. Arch. 1877) beobachtete in den Niederlanden die Honigbiene.

### 619. *Rh. alaternus* L.

Schmiedeknecht giebt für Florenz nach Piccioli *Anthrena schmiedeknechti* Magr. als Besucher an.

## 142. *Paliurus* Tourn.

620. *P. aculeatus* Lam. (*P. australis* Gaertn.) ist, nach Delpino (Altri app. S. 51, 52), ausgeprägt protandrisch. Die Staubblätter sind anfangs aufrecht oder schwach einwärts gebogen und bieten den Pollen dar. Später biegen sie sich zurück, während sich die Narben entwickeln.

Als Besucher beobachtete Schiner in Österreich die Schwebfliege *Spilomyia speciosa* Rossi.

Schletterer beobachtete bei Pola Hymenoptera: a) *Apidae*: 1. *Anthidium diadema* Ltr.; 2. *A. variegatum* F.; 3. *Anthrena austriaca* Pz.; 4. *A. colletiformis* Mor.; 5. *A. flavipes* Pz.; 6. *A. nana* K.; 7. *Ceratina cucurbitina* Rossi; 8. *Colletes lacunatus* Dours.; 9. *Epeolus scalaris* Ill.; 10. *Eriades campanularum* K.; 11. *Halictus calceatus* Scop.; 12. *H. interruptus* Pz.; 13. *H. leucozonius* K.  $\text{f.}$ ; 14. *H. tetrazonius* Klg.; 15. *Nomia diversipes* Ltr.; 16. *Osmia cephalotes* Mor.; 17. *Prosopis clypearis* Schk.; 18. *P. hyalinata* Sm. var. *subquadrata* Först.; 19. *P. pictipes* Nyl.; 20. *P. variegatus* F.; 21. *Sphecodes gibbus* L.; 22. *S. subquadratus* Sm. b) *Braconidae*: 23. *Bracon castrator* F.; 24. *B. nominator* F.; 25. *B. terrefactor* Vill.  $\text{f.}$ ; 26. *B. urinator* F.; 27. *B. xanthogaster* Krchb. 1  $\text{f.}$ , 1  $\text{m.}$ ; 28. *Isomecus schlettereri* Krchb.; 29. *Microgaster subcompletus* Nees; 30. *M. tibialis* Nees. c) *Chalcididae*: 31. *Brachymeria minuta* L.; 32. *Leucaspis dorsigera* F., slt.; 33. *L. intermedia* Ill., slt. d) *Chrysidae*: 34. *Chrysis igniventris* Ab.; 35. *C. chevrieri* Mocs.; 36. *C. inaequalis* Dhlb.; 37. *C. indigotea* Duf. et Per.; 38. *C. jucunda* Mocs.; 39. *C. pustulosa* Ab.; 40. *C. refulgens* Spin.; 41. *C. splendida* Rossi; 42. *C. succincta* L.; 43. *Ellampus spina* Lep.; 44. *Holopyga amoenula* Dhlb.; 45. *H. chrysonota* Först.; 46. *H. curvata* Först.; 47. *H. gloriosa* F. e) *Ecanidae*: 48. *Gasteruption affectator* L.; 49. *G. granulithorax* Tourn.; 50. *G. kriechnaumeri* Schlett.

51. *G. opacum* Tourn.; 52. *G. pedemontanum* Tourn.; 53. *G. rubricans* Guér.; 54. *G. terrestre* Tourn.; 55. *G. tibiale* Tourn.; 56. *G. tournieri* Schlett. f) *Ichneumonidae*: 57. *Amblyteles armatorius* Först.; 58. *Casinaria tenuiventris* Gr.; 59. *Crypturus argiolus* Rossi; 60. *Cryptus bucculentus* Tschek.; 61. *C. viduatorius* F.; 62. *Exephanes hilaris* Wesm.; 63. *Exetastes guttatorius* Gr. var. *procera* Krchb.; 64. *Glypta ceratites* Gr.; 65. *Hoplismenus armatorius* Pz.; 66. *Ichneumon balteatus* Wesm.; 67. *I. consimilis* Wesm.; 68. *I. monostagon* Gr.; 69. *I. pisorius* (L.) Gr.; 70. *I. sarctorius* L.; 71. *Limneria chrysosticta* Gr.; 72. *Linoceras macrobatus* Gr. var. *geniculata* Krchb.; 73. *Lissonota folii* Ths.; 74. *L. verberans* Gr. var. *procera* Krchb.; 75. *Mesostenus grammicus* Gr.; 76. *M. grammicus* Gr. v. *nigroscutellata* Krchb.; 77. *Metopius dentatus* F.; 78. *M. micratorius* F.; 79. *Onorga mutabilis* Hgr.; 80. *Ophion* (*Eremotylus*) *undulatus* Gr.; 81. *Phygadeuon* (*Campoplex*) *nitens* Gr.; 82. *Pimpla illecebator* Gr.; 83. *P. instigator* Gr.; 84. *P. turionellae* L.; 85. *P. vesicaria* Ratzeb.; 86. *Pristomerus vulnerator* Gr.; 87. *Sagaritis annulata* Gr.; 88. *S. annulata* Gr. v. *fuscicarpus* Krchb.; 89. *Spilocryptus claviventris* Kriechb.; 90. *Trachynotus foliator* F., massenhaft; 91. *Trichomma enecator* F.; 92. *Trychosis plebejus* Tschek var. *nigritarsis* Krchb. g) *Pompilidae*: 93. *Agenia variegata* L.; 94. *Ceropales variegata* F.; 95. *Pompilus aterrimus* Rossi; 96. *P. cellularis* Dhlb.; 97. *P. cingulatus* Rossi; 98. *P. latebricola* Kohl.; 99. *P. nigerrimus* Scop.; 100. *P. quadripunctatus* F.; 101. *P. ursus* F.; 102. *P. vagans* Klug.; 103. *P. viaticus* L.; 104. *Pseudagenia albifrons* Dalm.; 105. *P. carbonaria* Scop.; 106. *Salius affinis* v. d. L.; 107. *S. elegans* Spin.; 108. *S. fuscus* F. h) *Soliidae*: 109. *Myzine tripunctata* Rossi; 110. *Tiphia femorata* F., slt.; 111. *T. morio* F. i) *Sphegidae*: 112. *Astatus boops* Schrk.; 113. *A. minor* Kohl.; 114. *Cerceris arenaria* L.; 115. *C. bupresticida* Duf.; 116. *C. conigera* Dhlb.; 117. *C. emarginata* Pz.; 118. *C. quadricincta* Vill.; 119. *C. quadrimaculata* Duf.; 120. *C. quinquefasciata* Rossi; 121. *C. specularis* Costa; 122. *Crabro clypeatus* Schreb.; 123. *C. meridionalis* Costa; 124. *C. vagus* L., hfg.; 125. *Gorytes consanguineus* Handl.; 126. *G. pleuripunctatus* Costa; 127. *G. procrustes* Handl.; 128. *G. quinquecinctus* F.; 129. *Larra anathema* Rossi, 1 ♂; 130. *Nysson scalaris* Ill.; 131. *Pemphredon shuckardi* A. Mor. 1 ♀; 132. *P. unicolor* F.; 133. *Paen pallidipes* Pz. 1 ♂; 134. *Sceliphron destillatorium* Ill., s. hfg.; 135. *S. omisum* Kohl. zieml. slt.; 136. *S. spirifex* L., einige ♂; 137. *Tachysphex nitidus* Spin.; 138. *T. rufipes* Aich. k) *Tenthredinidae*: 139. *Allantus viduus* Rossi; 140. *Arge cyaneocrocea* Först.; 141. *Athalia rosae* L. var. *cordata* Lep.; 142. *Cephus* (*Philoecus*) *pareyssei* Spin.; 143. *Emphytus balteatus* Klg.; 144. *Macropygia diversipes* Schreck.; 145. *M. neglecta* Klg.; 146. *M. rustica* L.; 147. *Tenthredopsis austriaca* Knw.; 148. *T. dorsalis* Lep.; 149. *T. raddatzi* Knw. var. *vittata* Knw.; 150. *T. thomsoni* Knw. v. *femoralis* Cam.; 151. *T. thomsoni* Knw. v. *nigripes* Knw. l) *Vespidae*: 152. *Eumenes mediterraneus* Krchb.; 153. *E. pomiformis* F.; 154. *Odynerus alpestris* Sauss.; 155. *O. bidentatus* Lep.; 156. *O. dantici* Sauss.; 157. *O. floricola* Sauss.; 158. *O. levipes* Shuck; 159. *O. modestus* Sauss.; 160. *O. parietum* L.; 161. *Polistes gallica* L.

### 36. Familie Anacardiaceae Lindley. (Terebinthaceae DC.)

#### 143. *Rhus* Tourn.

Zwei- oder eingeschlechtige, grünliche Blüten mit freiliegendem Honig, welcher vom Blüten Grunde abgesondert wird. Die Zwitterblüten homogam oder oft protandrisch (Darwin).

**621. *R. Cotinus* L.** [H. M., Befr. S. 157, 158; Schulz, Beitr. II. S. 62—64.] — Nach Müller, der seine Beobachtung an kultivierten Pflanzen machte, treten auf ein und demselben Exemplare zahlreiche Zwischenstufen zwischen rein männlichen, zweigeschlechtigen und rein weiblichen Blüten auf.

Die rein männlichen Blüten sind die grössten, am weitesten geöffneten, mithin augenfälligsten; die weiblichen sind die kleinsten, am wenigsten geöffneten und daher unscheinbarsten. Es werden daher die Blüten in der für die Befruchtung brauchbarsten Reihenfolge besucht werden. Auch Schulz, welcher in Süd-Tirol die wild wachsende Pflanze untersuchte, beobachtete drei durch die Ausbildung der Staub- und Fruchtblätter verschiedene Formen. Die Pflanzen waren aber, wie auch kultivierte Formen bei Halle, diöcisch. Nach Schulz bilden die weiblichen Blüten zwei Formenreihen, von denen die eine (Blütendurchmesser

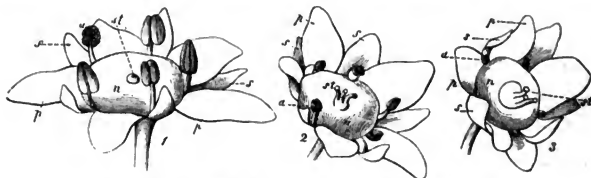

Fig. 79. *Rhus Cotinus* L. (Nach Herm. Müller.)

1. Rein männliche Blüte. 2. Zweigeschlechtige Blüte. 3. Rein weibliche Blüte. *s* Kelchblätter. *p* Kronblätter. *a* Staubblätter. *st* Narbe. *n* Nektarium.

3 $\frac{1}{4}$ —4 mm) Antheren besitzt, die der Gestalt nach mit denen der männlichen Blüten übereinstimmen, aber deren Pollenkörner abnorm gebaut sind, während die Staubblätter der zweiten (Blütendurchmesser 3—3 $\frac{1}{2}$  mm) völlig verkümmert sind. Der Durchmesser der männlichen Blüten beträgt 5—6 mm. Die Verteilung der Blüten ist, nach Schulz, diöcisch oder seltener monöcisch. Alle Blüten sondern auf einer gelben oder orangefarbenen Scheibe im Blüten Grunde Nektar ab, der offen daliegt, so dass er auch von Insekten mit ganz kurzem Rüssel ausgebeutet werden kann. Die Blütenbesucher bewirken, nach Müller, in den Zwitterblüten wegen des ziemlich grossen Zwischenraumes zwischen den Antheren und Narben vorwiegend Fremdbestäubung.

H. Müller beobachtete in Westfalen namentlich Fliegen und kurzrüsselige Hymenopteren, dagegen nur sehr wenige Käfer, welche die trübgelbe Blütenfarbe nicht besonders zu lieben scheinen. Schulz dagegen sah in Tirol zahlreiche Käfer, sowie Fliegen, Wespen, Schlupfwespen und andere kurzrüsselige Hymenopteren, und zwar in so grosser Menge, dass derselbe in kaum einer halben Stunde 350 Individuen, welche etwa 50 Arten angehörten, an einem einzigen, nicht grossen Strauche fing.

Die Besucherliste Herm. Müllers ist folgende:

- A. Coleoptera: *Dermestidae*: 1. *Anthrenus pimpinellae* F., hld. B. Diptera: a) *Muscidae*: 2. *Calliphora erythrocephala* Mg; 3. *Lucilia cornicina* F., sgd.; 4. *Sarcophaga carnaria* L. b) *Syrphidae*: 5. *Helophilus florens* L., sehr häufig, sgd. und pfd.; 6. *H. pendulus* L., w. v.; 7. *Syrirta pipiens* L., w. v. C. Hymenoptera: a) *Apidae*: 8. *Anthrena albicans* Müll. ♀, psd.; 9. *Apis mellifica* L. ♂, sgd.; 10. *Halictus sexnotatus* K. ♀, sgd.; 11. *H. sexstrigatus* Schenck ♀, sgd. b) *Sphegidae*: 12. *Gorytes campestris* L., hld.; 13. *Oxybelus uniglumis* L., hld. c) *Tenthredinidae*: 14. *Allantus marginellus* F., hld. d) *Vespidae*: 15. *Eumenes pomiformis* F., hld.; 16. *Odynerus sinuatus* F., hld.; 17. *O. spinipes* L., hld.

**622. *Rh. typhina* L.** [H. M., Befr. S. 158.] — Die zweihäusigen Blüten sind ziemlich auffällig und sondern den Honig allgemein zugänglich ab. Als Pollenüberträger sah H. Müller einzelne honigsaugende Bienen (*Apis*, *Propolis communis* Nyl. ♂♀, sgd.) und einen Netzflügler (*Panorpa communis* L., sgd.).

### 37. Familie *Caesalpiniaecae* R. Br.

Blüten hälftig-symmetrisch (zygomorph), nicht oder kaum schmetterlingsförmig. Kronblätter fünf, zuweilen alle oder einige fehlend; Staubblätter zehn, öfters auch weniger oder mehr (2—15), frei oder in verschiedener Art verwachsen, zuweilen einige steril.

#### 144. *Gleditschia* L.

Unscheinbare, grüne Blüten, welche im Kelchbecher reichlich Honig absondern. Die Zwitterblüten protogyn.

**623. *G. triacanthos* L.** Die duftenden, honigreichen Blüten sind, nach Kirchners Darstellung (Neue Beob. S. 48, 49), monöisch-polygam, vielleicht auch diöisch. Die vier grünen Kelch- und Kronblätter sind unten zu einem Becher verschmolzen, der an seiner Innenseite reichlich Nektar absondert. Als Schutz desselben dienen Haare, welche am Grunde der Staubblätter sitzen. Die Zwitterblüten sind protogynisch. Der behaarte, langgezogene Fruchtknoten trägt an seiner Spitze ein grosses Narbenpolster, welches bereits aus der Blüte um einige mm hervorragt, wenn die zusammenschliessenden Kelch- und Kronblätter die Staubblätter noch unschliessen. Die männlichen Blüten enthalten meist 5—7 herausragende Staubblätter; vom Stempel ist nichts zu erkennen. Die weiblichen Blüten besitzen noch Staubblätter mit verkümmerten Antheren.

Als Besucher sah Kirchner zahlreiche Insekten, besonders Bienen.

**624. *Cereis Siliquastrum* L.** sah Loew im botanischen Garten zu Berlin von sgd. Honigbienen besucht.

**625. *Parkinsonia aculeata* L.** ist, nach Lanza (Contrib. 1894), im botanischen Garten zu Palermo dichogam. Die Falme der bereits befruchteten Blüte wechselt die Farbe. — Als Befruchter sah Lanza dort *Xylocopa cyanescens*.

**626. *Cassia marylandica* L.** öffnet (Nature XXXV) die Antheren nicht selbst, da sie von einer dünnen Haut verschlossen bleiben, sondern das Öffnen geschieht durch Hummeln.

### 38. Familie *Papilionaceae* L.

Sprengel, S. 358, 359; H. M., Befr. S. 259—262; Delpino, Sugli app. S. 24—28; Ult. oss. S. 39—66; Kirchner, Flora S. 467, 468; Loew, in Engler und Prantl, Die Natürl. Pflanzenfamilien III. 3. S. 88 ff.; Knuth, Flora von Schleswig-Holstein S. 231; Nordfr. Ins. S. 53—55; Grundriss S. 40—42.

Die Aufgabe der einzelnen Teile der Schmetterlingsblüte hat schon Ch. K. Sprengel auseinandergesetzt. Die verschiedenartigen besonderen Einrichtungen blieben ihm aber noch verborgen; ihre Enträtselung verdanken wir F. Delpino und Herm. Müller. In den folgenden Beschreibungen schliesse ich mich möglichst an die trefflichen Darstellungen dieses letzteren Forschers an. Unsere sämtlichen Schmetterlingsblütler sind homogame, selten schwach protandrische Bienenblumen<sup>1)</sup> (im weiteren Sinne).

Die eigentümlich gestalteten, meist lebhaft gefärbten, oft zu sehr augenfälligen, traubigen oder kopfigen Ständen vereinten Blumen bilden einen vorzüglichen Schauapparat, der in seiner Anlockungsfähigkeit noch häufig durch einen mehr oder minder starken Duft unterstützt wird. Der verwachsenblättrige Kelch hält die Kronblätter in der mehr oder weniger wagerechten, für den Insektenbesuch geeigneten Weise zusammen. Die Fahne der Blumenkrone dient in der Knospe als Schutzdecke für die inneren Blütenteile; in der aufgeblühten Blume steht sie aufrecht und dient so als Aushängeschild; sie ist vielfach mit einer als Saftmal dienenden Strichzeichnung versehen. Auch dient sie den Bienen als Stütze, gegen welche sie beim Honigsaugen den Kopf stemmen. Die Flügel haben eine dreifache Aufgabe: 1. sie sollen den besuchenden Bienen als Halteplatz dienen; 2. sie sollen als Hebelarme zum Abwärtsbiegen des Schiffchens dienen, um bei Insektenbesuch Narben und Pollen aus demselben hervortreten zu lassen und mit der Unterseite der besuchenden Biene in Berührung zu bringen; 3. sie sollen das Schiffchen in seiner Lage zu den Staub- und Fruchtblättern halten und nach dem Aufhören der durch Insektenbesuch hervorgebrachten Lageveränderung wieder in dieselbe zurückführen. Das Schiffchen bildet ein Schutzorgan der Staub- und Fruchtblätter gegen Regen und unberufene Blumengäste (Schmetterlinge und Fliegen). Sind alle zehn Staubfäden verwachsen, so bieten die Blumen nur Pollen, ist das obere frei, so entsteht zu beiden Seiten desselben je eine Rinne, welche zu dem am Grunde der Innenseite der Staubblätter abgesonderten Honig führen. Der geschlossene oder oben aufgeschlitzte Staubfadencylinder umschliesst das Fruchtblatt, dessen Griffel an der Spitze meist aufwärts gebogen ist und die Staubbeutel etwas überragt, so dass die an der Spitze befindliche Narbe bei Insektenbesuch zuerst aus dem Schiffchen hervortritt, mit der Unterseite der Biene zuerst in Berührung kommt und, falls diese schon von einer anderen Blüte derselben Art herkam, mit fremdem Pollen belegt wird. Bei einigen Arten ist die Narbe von dem Blütenstaube der eigenen Blüte völlig eingehüllt, wird aber von demselben meist nicht befruchtet, sondern erst durch Zerreiben der Narbenpapillen (durch besuchende Insekten) empfängnisfähig.

Es lassen sich, nach Delpino, vier, durch Übergänge mit einander verbundene Blüteeinrichtungen bei unseren Papilionaceen unterscheiden:

1. Einfache Klappvorrichtung. Staubblätter und Fruchtblatt treten so lange aus dem Schiffchen hervor, wie der Druck der besuchenden

<sup>1)</sup> In den Besucherlisten der Papilionaceenblumen sind deshalb die Hymenopteren zuweilen vorangestellt.



Biene währt, und kehren alsdann in ihre frühere Lage zurück. Solche Blüten gestatten mehrfachen erfolgreichen Besuch.

a) Der Honig ist offen abgesondert: *Melilotus*, *Trifolium*, *Galega*, *Onobrychis*, *Astragalus*, *Oxytropis*, *Phaca*, *Ornithopus*, *Hedysarum*.

b) Der Saft ist im Zellgewebe eingeschlossen, muss daher erbohrt werden: *Cytisus* (einzelne Arten dieser Gattung zeigen Übergänge nach 3a).

**2. Explosions-Vorrichtung:** Staub- und Fruchtblätter schnellen aus dem Schiffchen hervor. Solche Blüten gestatten nur einen einmaligen erfolgreichen Besuch.

a) Honighaltige Blüten: *Medicago*.

b) Honiglose Blüten.

α) Die Biene berührt Pollen und Narbe mit ihrer Unterseite: *Genista*, *Ulex*.

β) Der Biene wird Pollen und Narbe auf den Rücken geschneilt: *Sarothamnus*.

**3. Pumpeneinrichtung:** Die verdickten Staubfadenden pressen den Pollen in einzelnen Portionen aus der Spitze des Schiffchens hervor. Zur Befruchtung ist mehrmaliger Insektenbesuch notwendig.

a) Honighaltige Blüten: *Lotus*, *Anthyllis*, *Tetragonolobus*, *Hippocrepis*.

b) Honiglose Blüten: *Ononis*, *Lupinus*, *Coronilla*.

**4. Bürsteneinrichtung:** Eine Griffelbürste fegt den Blütenstaub aus der Spitze des Schiffchens hervor. Auch hier ist zur Befruchtung meist wiederholter Insektenbesuch notwendig.

a) Griffelspitze gerade: *Lathyrus*, *Pisum*, *Vicia*, *Lens*, *Robinia*.

b) Griffelspitze schneckenförmig gedreht: *Phaseolus*.

Die mit Bürstenvorrichtung versehenen Papilionaceenblüten zerfallen nach der Darstellung von Taubert (in Engler und Prantl, *Natürliche Pflanzenfamilien* III, 3, S. 92), in zwei Unterabteilungen, je nachdem der Fegeapparat genau in der Richtung der Blütenmediane wirkt oder nicht. Im ersten Falle wird der Pollen auf der Körperunterseite des Besuchers abgesetzt (— „pollinazione sternotriba“ bei Delpino —), z. B. bei *Vicia Cracca*, *V. sepium*, *V. Faba*, auch bei *Pisum sativum*, das eine Vereinigung von Pumpen- und Bürstenvorrichtung besitzt. Im zweiten Falle tritt die Bürste in seitlich schräger, nicht mit der Blütenmediane zusammenfallender Richtung aus dem Schiffchen hervor, wobei der Pollen nur an der rechten oder linken Körperseite des Besuchers abgesetzt werden kann (— „pollinazione pleurotriba“ bei Delpino). Eine Andeutung einer solchen excentrisch wirkenden Konstruktion findet sich zunächst bei einigen *Lathyrus*-Arten (*L. silvestris*, *L. grandiflorus*), während andere Arten derselben Gattung (z. B. *L. pratensis*) den median wirkenden Bestäubungsapparat besitzen. Ausgeprägter tritt die Asymmetrie des letzteren bei *Phaseolus*-Arten (*Ph. vulgaris*, *Ph. multiflorus*) auf, bei denen sie durch die schnecken-

förmige Einrollung der Griffelspitze bedingt ist. Am stärksten ist die Einrollung der letzteren bei *Ph. Caracalla*, wo sie 4—5 Umläufe macht.

Einen Übergang zu anderen, besonders bei nicht europäischen Arten vertretenen Formen des Bestäubungsapparates macht *Apios tuberosa*, bei welcher, nach Loew (Flora 1891), die sichelförmige Schiffchenspitze in einer kapuzenartigen Einsackung der Fahne derart festgehalten wird, dass dadurch der gewöhnliche Bewegungsmechanismus der Schmetterlingsblüte unmöglich gemacht und eine anderweitige Sicherung der Fremdbestäubung eingetreten ist. (S. Fig. 80.) — Eine weitere Umänderung der Blütenkonstruktion zeigen die Arten von *Erythrina*. Bei *E. crista galli* dreht sich, nach Hildebrand (Bot. Ztg. 1870), die Blüte so, dass der Bestäubungsapparat gerade umgekehrt wird und ausserdem Flügel und Schiffchen eine starke Reduktion erfahren. Letzteres bildet eine starre, unbewegliche Scheide, welche oben den weit hervortretenden Geschlechtsapparat umfasst und unten sich zu einer, zur Nektaraufnahme bestimmten Höhlung erweitert. Delpino vermutete *Trochilus*- und *Nectarinia*-Arten als Bestäuber. Diese Vermutung

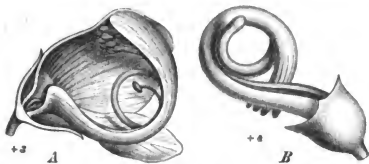

Fig. 80. *Apios tuberosa* Mch. (Nach Taubert und nach Loew.)

A. Blüte von der Seite, nach Entfernung des halben Kelches, der halben Fahne und des rechten Flügels. (3:1)

B. Geschlechtsapparat nach Entfernung der Krone; Staubblätter rechts, Griffel links hervortretend. (4:1)

ist durch direkte Beobachtung von *Nectarinia*-Arten an *E. caffra* Thuub. durch Scott-Elliot bestätigt. Nach letzterem sind auch *E. indica* Lam. und *Sutherlandia frutescens* R. Br. ornithophil. Gänzliche Unterdrückung der Flügel und des Schiffchens findet sich bei *Amorpha fruticosa*, welche, nach Herm. Müller (Weit. Beob. S. 244, 245), sich auch durch Protogynie von den sonst meist

homogamen oder protandrischen Papilionaceen unterscheidet. (Taubert a. a. O.) —

Manche Gattungen enthalten, nach Kuhn (Bot. Ztg. 1867), Arten mit kleistogamen Blüten, so *Arachis* L., *Chapmannia* Torr. et Gray, *Heterocarpha* Phil., *Lesperdeza* Rich., *Stylosanthes* Swartz.

Folgende Papilionaceen sind bisher als selbststeril erkannt: *Trifolium pratense*, *repens*, *incarnatum*, *Phaseolus multiflorus*, *Lathyrus grandiflorus*, *Vicia Faba*, *Erythrina* sp., *Sarothamnus scoparius*, *Melilotus officinalis*, *Lotus corniculatus*, *Cytisus Laburnum* (Darwin), *Astragalus alpinus* (Axell), *Wistaria sinensis* (Gentry).

### 145. *Sarothamnus* Wimmer.

Gelbe, homogene, honiglose Innenblumen mit hervorschnellenden Staub- und Fruchtblättern und sich aufrollendem Griffel. Nur einmaliger erfolgreicher Besuch.

**627. *S. scoparius* Wimmer.** (*Spartium scoparium* L.). [Darwin, Proc. of Linn. Soc. 1867, S. 358; H. M., Befr. S. 240—243; Weit. Beob. II. S. 257; Mac Leod, B. Jnarb. VI. S. 329—332; Knuth, Nordfries. Ins. S. 55, 56, 152; Bijdragen.] — Die Blüteneinrichtung, welche nur Hummeln und die Honigbiene anzulösen verstehen, während kleinere und weniger geschickte Apiden, sowie einige Syrphiden und Käfer nur pollensammelnd oder pollenfressend auf den bereits explodierten Blüten angetroffen werden, wird von Herm. Müller in etwa folgender Weise geschildert:

Die Anlockung dieser Insekten geschieht durch die grossen, gelben Blumen, welche, trotzdem sie honiglos sind, auf den Fahnen nach dem Blütengrunde zusammenlaufende Linien besitzen, wodurch den Insekten die Anwesenheit von

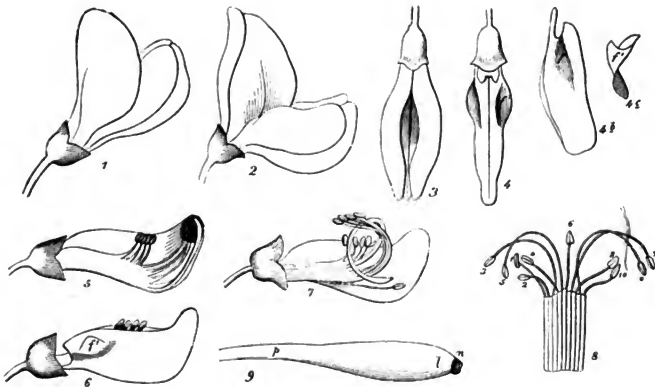

Fig. 81. *Sarothamnus scoparius* Wimm. (Nach Herm. Müller.)

1 Unexplodierte Blüte, von der Seite gesehen. 2 Dieselbe mit etwas höher aufgerichteter Fahne, von rechts vorn gesehen, um das Saftmal zu zeigen. 3 Dieselbe nach Entfernung der Fahne, von oben gesehen. 4 Dieselbe, nachdem auch die Flügel entfernt worden sind. 4b Der linke Flügel von der Innenseite, die Falte *f* zeigend, welche sich auf die Aussackung *f* des Schiffchens legt. 4c Die Aussackung des Schiffchens, gerade von vorn gesehen. 5 Lage der Staubblätter und des Fruchtblattes in der unexplodierten Blüte. 6 Blüte nach Explosion der kurzen Staubblätter und Entfernung der Fahne und Flügel, von der Seite gesehen. 7 Lage der Blütenteile nach geschehener Explosion. 8 Die Staubfadenröhre, unmittelbar rechts von dem oben in der Mitte liegenden Staubfaden (*s*) der Länge nach aufgeschnitten und ausgebreitet. 9 Griffelende mit der Narbe *n*, von der Innenseite gesehen. *pl* die den Blütenstaub wegschleudernde Platte.

Honig vorgespiegelt wird. Setzt sich eine Honigbiene auf eine bis dahin noch nicht besucht gewesene Blüte, so umfasst sie mit den Mittel- und Hinterbeinen die Flügel, während sie die Vorderbeine und den Kopf unter die Mitte der Fahne drängt. Dadurch werden die Flügel der Blüten stark nach unten gedrückt, gleichzeitig auch das mit ihnen im unteren Drittel durch eine Falte verbundene Schiffchen abwärts bewegt. Infolgedessen gehen die oberen Ränder

des letzteren, vom Grunde bis zur Spitze fortschreitend, auseinander, und sobald dieses Aufspalten bis zur Mitte fortgeschritten ist, schnellen die fünf kürzeren Staubblätter, welche schon in der Knospe sich nach oben geöffnet haben, aus der Blüte hervor und schleudern einen Teil ihres Blütenstaubes der Biene an den Bauch, ohne dass sie sich dadurch in ihrer Arbeit stören liesse. Der Spalt rückt nun schnell in der Richtung nach der Spitze des Schiffchens weiter vor, bis er an den Punkt kommt, wo die Spitze des Griffels gegen die Naht drückt, und jetzt erfolgt eine zweite, weit heftigere Explosion. Bis dahin lag nämlich der lange Griffel wie eine gespannte Feder in der Weise im Schiffchen, dass er den äussersten, unteren und vorderen Winkel seines Hohlraumes ausfüllte und seine Spitze gegen den hervorragendsten Punkt des Schiffchens drückte. Kaum ist also die Spaltung des Schiffchens bis zu diesem Punkte vorgerückt, so schnell der Griffel hervor und schlägt mit seiner papillösen Spitze die Biene auf den Rücken; unmittelbar hinterher wird der grösste Teil des Pollens, welchen der plattenförmige Teil des Griffels mitgerissen hat, der Biene auf den Rücken geschleudert, und gleichzeitig schnellen die fünf langen, längst aufgesprungenen Staubblätter, sich einwärts krümmend, aus dem Schiffchen hervor. Die Biene befreit sich nunmehr von dem sie meist umschlingenden Griffel und sammelt den noch an den Antheren haftenden Pollen. Dieser ist so reichlich vorhanden, dass die Biene trotz des Mangels an Honig und trotz des sie peitschenden Griffels mit dem Besuche anderer Blüten fortfährt.

Während die Honigbiene erhebliche Anstrengungen machen muss, um die Staubblätter und den Griffel zur Explosion zu bringen, besorgen dies die besuchenden, stärkeren und schwereren Hummeln (Erd- und Steinhummel) mit grösster Leichtigkeit.

Fremdbestäubung wird dadurch herbeigeführt, dass der Griffel einen Augenblick früher aus dem Schiffchen hervorschnellt, als die Staubblätter, also schon die Narbe der zweiten Blüte mit fremdem Pollen belegt wird. Aber auch die erstbesuchte Blüte wird sehr wahrscheinlich durch fremden und nicht durch den eigenen, sie umgebenden Pollen befruchtet, weil der Griffel sich soweit aufrollt, dass die Narbe sich wieder oben befindet, so dass spätere Insektenbesuche doch noch Fremdbestäubung herbeiführen können. Bienen oder Hummeln gehen fast niemals an explodierte Blüten; solche Blumen werden fast nur von kleineren Bienen, von Schwebfliegen oder Blumenkäfern besucht. Bei ausbleibendem Hummel- oder Bienenbesuche explodieren die Blüten nicht und bleiben, nach Darwin, unfruchtbar.

Von den Besuchern sind nur starke, langrüsselige (eutrope) Bienen (*Apis*, *Bombus*, *Eucera*) imstande, den Blütenmechanismus auszulösen. Sonstige Besucher (meist hemitrope) Bienen, pollenfressende Schwebfliegen und Käfer können, wie oben gesagt, nur bereits explodierte Blüten ausbeuten.

Von legitimen Besuchern beobachteten H<sup>ö</sup>r m. Müller (1) in Westfalen, Loew (2) in Brandenburg, Alfken (3) bei Bremen, Verhoeff (4) auf Norderney und ich (?) in Schleswig Holstein: 1. *Apis mellifica* L. ♂ (1, 3, 1); 2. *Bombus agrorum* F., slt. ♀ (1, 3); 3. *B. distinguendus* Mor. ♀, hfg. (3); 4. *B. lapidarius* L. ♀ (1, 4, 1); 5. *B. hortorum* L. (3, 1); 6. *B. muscorum* F., hfg. ♀ (3); 7. *B. terrester* L. ♀ (1, 4, 1); 8. *Eucera longicornis* L. ♂ (2).

Sämtlich psd. Auch de Vries beobachtete in den Niederlanden die Honigbiene; Mac Leod in Flandern Apis, 3 Hummeln, 3 Anthrena, 3 Schwebfliegen. In Dumfriesshire (Schottland) bemerkte Scott-Elliott (Flora S. 42) Apis, 1 Hummel und mehrere Fliegen; Saunders in England Eucera longicornis L. mit ihrem Schmarotzer Nomada sexfasciata Pz. Als illegitime Besucher beobachtete Herm. Müller Apiden (Anthrena fulvicrus K. ♀, Halictus zonulus Sm. ♀, Osmia fusca Chr. ♀), Syrphiden (Rhingia rostrata L.) und Käfer (Anthobium abdominale Gr., A. florale Gr. und Meligethes), sowie Rössler bei Wiesbaden die Falter: Trifurcula immundella Z., Fidonía famula Esp., Threnodes pollinalis Schiff.

v. Fricken beobachtete in Westfalen und Ostpreussen die Curculioniden Brachus villosus F. und Tychius venustus F. (die Blüten verwüsend) und die Chrysomeliden Cryptocephalus vittatus F. und Goniocetena olivacea Forst., pfd.

**628. Spartium junceum L.** hat gleichfalls eine Explosionsvorrichtung.

Als Besucher beobachtete Delpino (Ult. oss. I) besonders Xylocopa violacea L. Schletterer bemerkte bei Pola die beiden Sandbienen Anthrena flavipes Pz. und A. morio Brull. und die Mürtelbiene Megachile muraria L., letztere „einer der wenigen Naschgäste.“

### 146. Genista L.

Gelbe, homogame, honiglose Bienenblumen mit hervorschnellenden Staub- und Fruchtblättern, welche von den besuchenden Bienen mit der Körperunterseite berührt werden. Nur einmaliger erfolgreicher Besuch. Seltener einfache Klappvorrichtung.

**629. G. tinctoria L.** [G. Henslow, Proc. Linn. Soc. 1868; H. M., Befr. S. 235—239; Weit. Beob. II. S. 257; Mac Leod, B. Jaarb. VI. S. 332—333; Knuth, Nordfr. Ins. S. 56, 57, 152; Weit. Beob. S. 232.] — Die gelben, zu traubigen Blütenständen vereinigten Blumen sind honig- und saftmallos. Die 10, in zwei fünfgliederigen Kreisen stehenden Staubblätter und der zwischen ihnen hervorragende Griffel sind vom Schiffchen fest umschlossen. Schon in der Knospe springen die Antheren der 4 oberen Staubblätter des äusseren Kreises auf und entleeren den Pollen in das Schiffchen. Dieser Pollen bleibt, indem die 4 Staubfäden einschrumpfen, über dem Griffel liegen und wird durch die heranwachsenden fünf Staubblätter des inneren Kreises in den vordersten Teil des gleichfalls noch wachsenden Schiffchens geschoben. Kurz vor dem Entfalten der Fahne entleert sich der Pollen der bis dahin noch nicht aufgesprungenen sechs Staubblätter, so dass nunmehr das Schiffchen in seinem oberen Teile den Pollen aller 10 Staubblätter und darunter den Griffel fest umschliesst. Letzterer stellt mit der Staubfadentröhre eine nach oben gespannte Feder dar, während die Nügel des sie umschliessenden Schiffchens und der mit ihnen verbundenen Flügel dagegen abwärts gespannt sind. Diese entgegengesetzten Kräfte halten sich so lange im Gleichgewicht und die Blütenteile in wagerechter Stellung, bis der Zusammenhang der oberen Ränder des Schiffchens aufgehoben wird. Da jeder Flügel mit einer Falte in den Winkel eingreift, den die spitzwinkelig hervorragende Aussackung jeder Schiffchenhälfte mit dem oberen Rande derselben bildet, so gleiten, wenn sich eine Biene auf die Blüte setzt, indem sie sich mit den Beinen auf die Flügel stützt und den Kopf unter die Fahne zwängt, die Einsackungen der Flügel beiderseits von der aus den Staubblättern und dem Fruchtblatt gebildeten Säul-

hinunter, und gleichzeitig spaltet sich die obere Naht des Schiffchens, vom Grunde nach der Spitze fortschreitend, auseinander. Ist die Spaltung bis zur Griffelspitze fortgeschritten, so schnellen die gespannten Blütenteile auseinander: Schiffchen und Flügel nach unten, Griffel und der auf ihm gelagerte Pollen nach oben. Dabei berührt zuerst die Narbe die Unterseite des Insekts und wird, falls es bereits eine andere Blüte dieser Art besucht hatte, mit Pollen belegt; unmittelbar darauf wird der Pollen gegen den Bauch der Biene gedrückt.

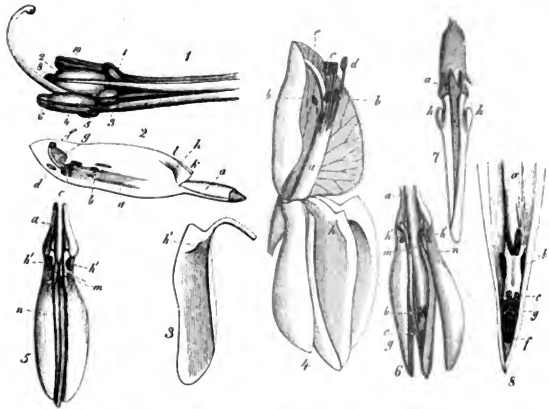

Fig. 82. *Genista tinctoria* L. (Nach Herm. Müller)

1 Die aus der Knospe genommenen Staubblätter nebst Griffel und Narbe. 2 Lage der im Schiffchen eingeschlossenen Teile in einer noch nicht von Insekten besuchten Blüte. 3 Rechter Flügel, von innen gesehen. 4 Blüte nach dem Losschnellen. 5 Noch nicht losgeschneelte Blüte nach Entfernung von Kelch und Fahne, von oben gesehen. 6 Dieselbe, nachdem das Schiffchen durch Druck von oben bis gegen die Spitze hin offen gespalten ist. 7 Noch nicht losgeschneelte Blüte nach Entfernung von Fahne und Flügel, von oben gesehen. 8 Vordere Hälfte einer bis zum Eintritt des Losschnellens offen gespaltenen Blüte, doppelt so stark vergrößert, von oben gesehen. a Staubblätter mit Griffel und Narbe. b die 4 kurzgebliebenen äusseren Staubblätter (2, 4, 8, 10 in Fig. 1). c die 5 inneren Staubblätter (1, 3, 5, 7, 9). d da unter dem Griffel liegende äussere Staubblatt e Griffelspitze. f Narbe. g Blütenstaub h seitliche Falte des Schiffchens, in welche eine Falte (h') des zugehörigen Flügels eingreift. kl der schon vor dem Losschnellen getrennte Teil der oberen Ränder des Schiffchens. m Flügel. n Schiffchen.

Ist keine Fremdbestäubung eingetreten, so bewirkt das zurückkriechende Insekt Selbstbestäubung. Losschnellen der gespannten Blütenteile ohne äussere Eingriffe ist nicht beobachtet worden. Besucher sind, nach Herm. Müller, besonders pollensammelnde, manchmal auch vergeblich nach Honig suchende Bienen, welche sämtlich, auch die vergeblich nach Honig suchenden Männchen das Losschnellen und somit die Befruchtung bewirken, indem sie mit den Beinen auf die Flügel der Blüte gestützt den Kopf unter die Fahne drängen. Nutzlose Besucher sind Wespen, Conopiden, Syrphiden. Falter, schädliche Blütenteile fressende Käfer (*Cryptocephalus*).

Ich beobachtete in Schleswig-Holstein bisher *Apis* und einige Hummeln (*Bombus cognatus* Steph., *B. lapidarius* L., *B. terrester* L.) als Besucher und Befruchter.

Herrn Müllers Besucherliste ist folgende:

A. Coleoptera: a) *Chrysomelidae*: 1. *Cryptocephalus moraei* L., Blütenteile nagend; 2. *C. sericeus* L.; 3. *C. vittatus* F. b) *Elateridae*: 4. *Agriotes gallicus* Lac., vergebl. sgd.; 5. *A. ustulatus* Schall., w. v. B. Diptera: a) *Conopidae*: 6. *Myopa testacea* L., vergebl. sgd.; 7. *Sicus ferrugineus* L., w. v. b) *Syrphidae*: 8. *Chrysotoxum bicinctum* L., w. v. C. Hymenoptera: a) *Apidae*: 9. *Anthrena albicus* K. ♂, psd.; 10. *A. fulvescens* Sm. ♂, psd.; 11. *A. fulvius* K. ♀, psd.; 12. *A. xanthura* K. ♀, psd.; 13. *Anthidium punctatum* Latr. ♂, vergebl. Honig suchend, psd.; 14. *Apis mellifica* L. ♀, häufig, psd.; 15. *Bombus terrester* L. ♀, psd.; 16. *Colletes daviesanus* K. ♀, psd.; 17. *Diphysia serratae* Pz. ♂, psd.; 18. *Halictus albipes* F. ♀, psd.; 19. *H. rubicundus* Chr. ♀, psd.; 20. *Megachile centuncularis* L. ♀, sehr zahlreich, psd.; 21. *M. circumcincta* K. ♀, w. v.; 22. *M. versicolor* Sm. ♀, psd.; 23. *M. willughbiella* K. ♀, psd.; 24. *Osmia platycera* Gerst., psd. b) *Vespidae*: 25. *Odynerus trifasciatus* F. ♀, pfd. D. Lepidoptera: 26. *Lycæna damon* S. V.; 27. *Melitæa athalia* Rott.; 28. *Pararge megaera* L., vergebl. suchend.

Rössler bemerkte bei Wiesbaden gleichfalls einen Falter: *Grapholitha scopariana* H.S. an den Blüten.

In Dumfriesshire (Schottland) (Scott-Elliot, Flora S. 42) wurden 2 Hummeln als Besucher beobachtet.

**630. G. germanica** L. hat, nach Kirchner (Flora S. 473, 474), eine ähnliche Blüteneinrichtung wie die vorige Art, aber es erfolgt hier kein elastisches Losschnellen, sondern die Staubblätter und der Griffel treten frei aus dem Schiffchen hervor, so dass eine einfache Klappvorrichtung entsteht. Das Schiffchen ist oben bis zur Spitze durch einen Schlitz geöffnet; hinten vor den Nägeln befindet sich jederseits eine buckelförmige Aussackung, die in eine entsprechende Einsackung des Flügels fest hineinpasst. Die Antheren liegen in der Knospe in 2 Reihen dicht hinter einander und werden von dem hakig nach innen zurückgekrümmten Griffel überragt; sie öffnen sich bereits in der Knospe. Die vordere Fläche des Griffels wird gegen die Innenwand des Schiffchens gepresst, so dass zwischen dem Griffel und den Staubblättern einerseits und dem Schiffchen andererseits eine wenn auch geringe Spannung vorhanden ist. In diesem Blütenzustande ist noch die Fahne nach vorn auf Flügel und Schiffchen niedergeklappt, und es muss, da die Narbe bereits entwickelt ist, nach obiger Darstellung nun spontane Selbstbestäubung eintreten. Während sich die Fahne aufrichtet, streckt sich der Griffel und tritt, bogig nach dem Blütengrunde gekrümmt, frei aus der Spitze des Schiffchens der wagerecht stehenden Blüte hervor. Besuchende Insekten müssen dieselbe daher beim Anfliegen zuerst berühren, und, falls sie schon eine andere Blüte besucht haben, Fremdbestäubung bewirken. Tritt Insektenbesuch ein, so wird aus dem herabgedrückten Schiffchen fast sämtlicher Pollen auf einmal entleert. Wird dabei das Schiffchen nur schwach abwärts gedrückt, so kehrt es nach dem Aufhören des Druckes vermöge der geringen Elastizität seiner nach oben übergreifenden Fortsätze langsam wieder in seine frühere Lage zurück. Wird es aber von kräftigeren und schwereren Insekten so weit hinabgedrückt, dass jene Fortsätze ganz unterhalb des Griffels zu liegen

kommen, so ist ein Zurückkehren in die frühere Lage unmöglich. Solche Blüten sehen dann ähnlich aus wie die explodierten Blüten von *G. tinctoria*.

Als Besucher beobachtete ich (Bijdragen) in Schleswig-Holstein *Bombus lapidarius* L. ♀.

**631. *G. sagittalis* L.** hat, nach Kirchner (Flora S. 474), wie *G. germanica* eine einfache, nicht explodierende Klappvorrichtung. Die aus dem Griffel und den Staubblättern gebildete Säule tritt bei Insektenbesuch frei aus dem Schiffchen hervor, um nach dem Aufhören der Belastung wieder in dasselbe zurückzukehren. Die Antheren öffnen sich bereits in der Knospe, und da der schwach aufwärts gebogene Griffel sie jetzt nur wenig überragt, so wird die Narbe mit dem Pollen der eigenen Blüte bedeckt. Nachdem die Fahne sich aufgerichtet hat, überragt der schwach aufwärts gekrümmt bleibende Griffel die Staubbeutel etwa um 1 mm, so dass die Narbe bei Insektenbesuch zuerst aus dem Schiffchen hervortritt und früher mit der Unterseite der Biene in Berührung kommt, als die Antheren, so dass schon bei der zweiten Blüte Fremdbestäubung eintreten muss. Bei stärkerer Belastung bleibt das Schiffchen wie bei *G. germanica* abwärts geklappt.

Als Besucher beobachtete Kirchner Apiden (ohne nähere Angaben über die Arten); Schenck in Nassau die beiden Bauchsammlerbienen *Megachile circumcincta* K. und *Trachusa serratae* Pz.

**632. *G. anglica* L.** Bei dieser von Herm. Müller (Befr. S. 239) zuerst eingehender beschriebenen Art sind die entgegengesetzten Spannungen



Fig. 83. *Genista anglica* L. (Nach Herm. Müller.)

1 Jungfrüliche Blüte, von der Seite gesehen. 2 Dieselbe von vorn gesehen. 3 Rechter Flügel von der Innenseite. 4 Eine losgeschnellte Blüte, deren Griffel sich ungewöhnlich schwach zurückgebogen hat. 5 Eine normal losgeschnellte Blüte, von links oben gesehen.

der Griffel-Staubblattsäule einerseits und des Schiffchens und der Flügel andererseits viel schwächer ausgeprägt. Schiffchen und Flügel sinken beim Lösschnellen nur wenig abwärts und nur der Griffel krümmt sich aufwärts und mit seiner Spitze einwärts.

Als Besucher beobachtete H. Müller die Honigbiene, welche fast ausschließlich unexplodierten Blüten besucht und dabei in der Stellung

als wenn sie im Blütengrunde verborgenen Honig saugen wollte, mit den Mittelbeinen den Blütenstaub an die Körbchen brachte. Ausserdem sah H. Müller wiederholt zwei kurrrüsselige Bienen (*Anthrena fulvicrus* K. ♀ und *Halictus cylindricus* F. ♀) pollensammelnd an den Blüten von *G. anglica*.

Alfken und Höppner (H) beobachteten bei Bremen: *Apidae*: 1. *Anthrena nigraeana* K. ♀, slt., psd.; 2. *A. convexuscula* K. ♀, psd.; 3. *Apis mellifica* L., psd.; 4. *Bombus muscorum* F. ♀; 5. *B. terrester* L. ♀; 6. *Halictus flavipes* F. ♀, hfg., psd.; 7. *H. leucopus* K. ♀; 8. *H. rubicundus* Chr. ♀, hfg., psd.; 9. *Osmia uncinata* Gerst. : einmal, psd.; 10. *Nomada alternata* Pz. ♀ (H.); 11. *N. succincta* Pz. ♀, (H.).



Ich (Nordfr. Ins. S. 152) beobachtete auf Amrum und Föhr nur die Honigbiene.

Als nutzlosen Blütengast beobachtete ich auf Föhr und Sylt einen Falter (*Zygaena filipendulae* L.), vergeblich zu saugen versuchend.

**633. *G. pilosa* L.** stimmt in der Blüteneinrichtung ganz mit voriger Art überein; dieselbe ist von Delpino (Ult. oss. S. 48—52) zuerst beschrieben. Dieser Forscher fand die Blüten dieser Art mit dem eigenen Pollen unfruchtbar.

Als Besucher sah H. Müller (Befr. S. 240) in Westfalen und ich auf den Inseln Föhr und Amrum die Honigbiene.

Als nutzlosen Besucher bemerkte Rösser bei Wiesbaden den Falter: *Threnodes pollinalis* S. V.

## 147. *Ulex* L.

Wie vorige.

**634. *U. europaeus* L.** [Ogle, Pop. Sc. Rev. 1870, S. 164, 165; Heinsius, Bot. Jaarb. VI. 1892 S. 101 ff.; Knuth, Bijdragen.] — Die Blüteneinrichtung stimmt, nach Ogle, ganz mit derjenigen von *G. tinctoria* überein. Auch Kerner bezeichnet sie als eine Explosionseinrichtung. Nach meinen Beobachtungen sind die entgegengesetzten Spannungen der Staubblatt-Griffelsäule und des Schiffchens nebst den Flügeln weniger stark; die Blüteneinrichtung entspricht daher vielmehr derjenigen von *G. anglica* und *pilosa*.

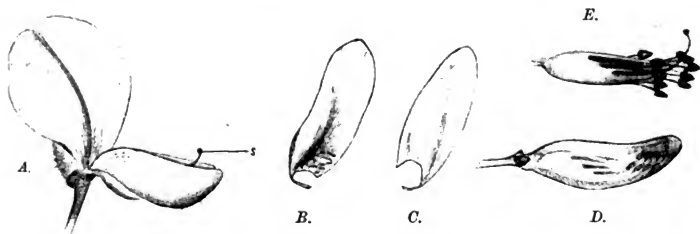

Fig. 84. *Ulex europaeus* L. (Nach der Natur.)

A. Explodierte Blüte. *s* Narbe. B, C. Flügel von innen und von aussen. D. Die im Schiffchen eingeschlossenen, durchscheinenden Staub- und Fruchtblätter. Die an der Spitze des federartig gebogenen Griffels befindliche Narbe drückt gegen die oberen, verklebten Ränder des Schiffchens. E. Dieselben, aus dem Schiffchen herausgenommen.

Die Verbindung von Schiffchen und Flügel findet nur an einer Stelle über dem Nagel des betreffenden Kronblattes durch Ineinanderstülpen einiger Oberhautzellen und eine Ein- bzw. Ausbuchtung statt. Diese Verbindung ist eine so lockere, dass man sie leicht lösen kann, ohne die Blütenteile dabei zu zerreißen.

Trotz der schwachen Explosion wird der Pollen so vollständig an den

Bauch der besuchenden Biene abgegeben, dass sich nach dem Besuche kaum noch einige Körnchen auf den Antheren finden lassen.

Auf der Insel Föhr (Nordfr. Ins. S. 55) sah ich zahlreiche, gut ausgebildete Früchte, welche auf Insektenbesuch schliessen lassen, doch habe ich solchen dort niemals direkt beobachtet. Die Grössenverhältnisse der Blüte lassen darauf schliessen, dass Hummeln die Befruchter sind. Am 9. V. und 23. V. 96 beobachtete ich bei Kiel in der That *Bombus terrester* L. ♀ als Befruchter. Als nutzlosen Blütengast sah ich *Meligethes*. MacLeod bemerkte in Flandern *Apis*, *Bombus terrester* L. ♀, 2 *Halictus*. 2 Fliegen (die letzteren 4 nur an explodierten Blüten). (Bot. Jaarb. VI. S. 3: 3).

Burkill (Fert. of Spring Fl.) beobachtete an der Küste von Yorkshire: A. Araneida: 1. *Philodromus aureolus* Clerck, in noch nicht explodierten und den Kegeln explodierter Blüten auf der Lauer liegend. B. Coleoptera: 2. *Apion ulicis* Forst., 3. *Meligethes picipes* Sturm, pfd.; 4. *Cryptophagus vini* Panz., pfd. und Honig suchend. C. Diptera: a) *Muscidae*: 5. *Hylemyia* sp., Honig suchend; 6. *Lucilia cornicina* F., Honig suchend; 7. *Sepsis nigripes* Mg., w. v. b) *Syrphidae*: 8. *Eristalis arbutorum* L., pfd.; 9. *E. pertinax* Scop., Honig suchend; 10. *Melanostoma quadrimaculata* Verrill, pfd. D. Hymenoptera: *Apidae*: 11. *Anthrena clarkella* K., psd.; 12. *Apis mellifica* L., psd. und zuweilen Honig suchend; 13. *Bombus lapidarius* L., Honig suchend; 14. *B. terrester* L., w. v., psd. E. Thysanoptera: 15. *Thrips* sp., sehr häufig.

## 148. *Cytisus* L.

Gelbe, homogame bis protandrische, monadelphische Bienenblumen, deren Saft im Zellgewebe des Blütenbodens eingeschlossen ist und daher erbohrt werden

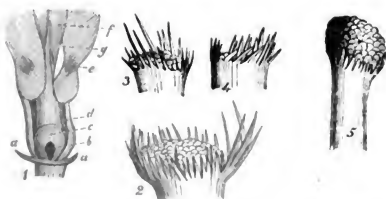

Fig. 85. *Cytisus Laburnum* L. (Nach Herm. Müller.)

1 Basalteil einer älteren Blüte, nach Entfernung von Kelch und Krone, von oben gesehen. aa Durchschnittsfläche des Kelches. b Einfügungstelle der Fahne. c Der die Einfügungsstelle der Fahne umgebende fleischige Höcker, welcher von Insekten vermutlich angebohrt wird. d Stiele der Flügel. e Fläche Einsackung der Flügel, welche in entsprechende Vertiefungen der Oberseite des Schiffchens eingreifen, f Schiffchen. g Offener Spalt desselben. 2, 3, 4 Narben jüngerer Blüten. 5 Narbe einer älteren Blüte.

muss. Durch den Druck des besuchenden Insektes treten die Staub- und Fruchtblätter aus dem Schiffchen hervor und kehren nach dem Aufhören des Druckes in ihre frühere Lage zurück. Daher ist mehrfacher erfolgreicher Besuch gestattet. Einige Arten zeigen Übergang zur Pumpeneinrichtung. (Vgl. *C. nigricans*.)

### 635. *C. Laburnum* L.

[H. M., Befr. S. 234, 235; Kirchner, Flora S. 475, 476; Knuth, Bijdragen.] — Die ansehnlichen Blüten sind zu reichen, weithin sichtbaren Ständen vereinigt. Beim Aufblühen dreht sich, nach

Kerner, der Blütenstiel so, dass die Fahne wieder nach oben, das Schiffchen nach unten gerichtet wird. Die Einfügungsstelle der Fahne ist nach vorn von einer dicken, fleischigen Anschwellung unwallt, welche mit Honigsaft erfüllt ist. Die Fahne besitzt als Saftmal dunkle, nach dem Blüten-

grunde zusammenlaufende, dunkle Linien, in deren Verlängerung der anzubohrende, saftreiche Wulst liegt. Die Verbindung der Flügel mit dem Schiffchen ist nur lose, da eine flache Einsackung jedes Flügels in eine entsprechende Vertiefung des Schiffchens eingreift.

Gegen Ende der Knospenzeit liegt die Narbe in der Spitze des Schiffchens rings von glashellen, steifen, aufrechten Haaren umgeben, welche die Narbe überragen und zu Anfang der Blütezeit über deren Papillen etwas zusammenneigen, wodurch sie dieselben vor der Berührung mit der Unterseite besuchender Insekten schützen. Die Haare verschrumpfen allmählich, so dass in älteren Blüten die Narbenpapillen unbedeckt sind. Gleichzeitig krümmt sich der Griffel immer mehr einwärts und streckt seine mit der Narbe endigende Spitze immer weiter aus dem offenen Spalt des Schiffchens hervor, so dass bei eintretendem Insektenbesuche die Narbe zuerst berührt wird, mithin Fremdbestäubung gesichert ist. Spontane Selbstbestäubung ist ausgeschlossen.

Als Besucher sah H. Müller pollensammelnde, meist aber Honig erbohrende Bienen (*Bombus lapidarius* L. ♀, sgd.; *B. terrester* L. ♀, sgd.; *Anthrena albicans* Müll. ♀, psd.; *A. tibialis* K.; *A. xanthura* K. ♀, psd.; *Apis mellifica* L. ♂, psd., häufig) und saugende Schmetterlinge (*Plusia*); ausserdem *Meligethes* in den Blüten umherkriechend. Müller sah sowohl Bienen als auch Schmetterlinge wiederholt nicht nur an einzelnen, sondern an zahlreichen Blüten nach einander den Rüssel unter die Fahne stecken und an jeder Blüte einige Zeit verweilen, wobei der Pollensammelapparat der Bienen auch nach wiederholten Blütenbesuchen leer blieb. Es ist also hieraus zu schliessen, dass die Bienen und Schmetterlinge den saftreichen Wulst in der That anbohren und aussaugen.

Ich sah in Kieler Gärten ausser der Honigbiene am 21. 5. 96 unsere drei gewöhnlichsten Hummeln (*B. hortorum* L. ♀, *B. terrester* L. ♀, *B. lapidarius* L. ♀) pollensammelnd, die eben aufblühenden Blumen des Goldregens besuchen.

Alfken beobachtete bei Bremen: *Apidae*: 1. *Bombus agrorum* F. ♀; 2. *B. hortorum* L. ♀; 3. *B. ruderatus* F. ♀; 4. *Psithyrus vestalis* Fourc. Sämtlich sgd.

**636. *C. decumbens* Spach.** Nach Briquet (*Études*) ist diese Pflanze nektarlos und mit nur einmal funktionierender Explosionseinrichtung versehen, welche durch Hummeln in Thätigkeit gesetzt wird und oft zu Fremdbestäubung führt. Bei Regenwetter tritt spontane Selbstbestäubung ein. (Nach Kirchner.)

### 637. *C. hirsutus* L.

Schletterer giebt für Tirol als Besucher die Pelzbienen *Podalirius acervorum* L. und *P. tarsatus* Spin. an.

**638. *C. nigricans* L.** Die Blüteneinrichtung der goldgelben Blumen bildet, nach Herm. Müller (*Weit. Beob. II. S. 254—256*), eine Zwischenstufe zwischen der Pumpeneinrichtung von *Lotus* (s. u.) und der einfachen Klappvorrichtung von *C. Laburnum*. Die Flügel umschliessen nämlich den obersten, in eine scharfe Kante verschmälerten Teil des Schiffchens als zwei schwach nach aussen gewölbte Flächen von beiden Seiten, und ihre unteren Kanten stützen sich der Verbreiterung der Seiten des Schiffchens auf. In der jungen Knospe überragen die sehr grossen, mit den Kronblättern abwechselnden, also fünf äusseren Staubblätter die sehr kleinen vor den Kronblättern stehenden (inneren) vollständig. Noch vor dem Aufblühen der Blume springen die Antheren der

grossen Staubblätter auf und schrumpfen rasch zusammen, so dass ihr Pollen lose, nur vom Schiffchen umschlossen, zwischen ihnen liegt. Jetzt strecken sich die bisher am Ende einwärts gebogenen Staubfäden der kleinen Antheren gerade aus; letztere rücken dadurch zwischen die entleerten Staubbeutel der äusseren Staubblätter und schieben den Pollen derselben in das leere, aufwärts gebogene Ende des Schiffchens. Die verdickten Staubfäden der äusseren Staubblätter sind steif und pressen beim Niederdrücken des Schiffchens den Pollen zur Öffnung der Spitze des Schiffchens heraus. Die Staubfäden der grossen Staubblätter wirken daher als Kolbenstangen; die Antheren der kleinen Staubblätter fungieren, indem sie den unteren Teil des Pollenbehälters ausfüllen, als Kolben. Wenn man in jungen Blüten, in denen die Ränder des Schiffchens bis zur Öffnung an der Spitze immer dicht zusammenhalten, das Schiffchen niederdrückt, so tritt etwas Pollen aus der Spitze hervor, so dass er sich der Unterseite besuchender Insekten anheften muss. In älteren Blüten dagegen halten die Ränder des Schiffchens so lose zusammen, dass beim Niederdrücken desselben die Staubblätter und die sie überragende Narbe frei aus dem dann oben ganz offenen Schiffchen hervortreten. Pollensammelnde Insekten werden also den Blütenstaub aus jüngeren Blüten auf die Narben älterer bringen und so Fremdbestäubung bewirken.

Als Besucher sah H. Müller in der Oberpfalz nur eine pollensammelnde Biene (*Anthrena xanthura* K. ♀); E. Loew beobachtete in Steiermark eine langrüsselige Biene (*Megachile* sp., psd.); Hoffer daselbst *Bombus mastrucatus* Gerst. ♀.

**639. C. sagittalis Koch.** [H. M., Weit. Beob. II. S. 254.] — Besucher sind pollensammelnde Bienen.

H. Müller sah in den Vogesen: 1. *Anthrena convexiuscula* K. ♀; 2. *Bombus lapidarius* L. ♀; 3. *B. terrester* L. ♀; 4. *Halictus rubicundus* Chr. ♀; 5. *Osmia fulviventris* Pz. ♀.

Buddeberg beobachtete in Nassau: 1. *Bombus variabilis* Schmiedekn. var. *tristis* Seidl. ♀; 2. *Diphysis serratulae* Pz. ♂; 3. *Megachile circumcineta* K. ♀.

Rössler beobachtete als nutzlose Besucher bei Wiesbaden folgende Falter: 1. *Grapholitha asseclana* Hb.; 2. *G. fuchsiana* Rsslr.; 3. *G. succedana* Fröl.; 4. *Threnodes pollinalis* S. V.

**640. 641. C. canariensis L. und C. albus Link.** Hildebrand (Bot. Ztg. 1866 S. 75) deutet die Explosionseinrichtung dieser Blüten, bei welcher Antheren und Griffel der Bewegung des herabgedrückten Schiffchens anfangs ein wenig folgen und dann erst nach oben losschnellen, auf Selbstbestäubung, indem der herausgeschleuderte Pollen zum Teil auf die Narbe fliegt. Es lässt sich wohl annehmen, dass bei Insektenbesuch Fremdbestäubung bevorzugt ist.

**642. C. austriacus L.** Loew beobachtete im botanischen Garten zu Berlin:

Hymenoptera: *Apidae*: *Bombus agrorum* F., psd.

**643. Sophora flavescens Ait.** sah Loew im botanischen Garten zu Berlin von *Bombus terrester* L. ♂, sgd., besucht;

**644. Thermopsis fabacea DC.** daselbst von *Bombus hortorum* L., sgd.

149. *Lupinus* Tourn.

Gelbe, blaue oder weisse, honiglose Bienenblumen mit Nadelpumpeneinrichtung.

**645. *L. luteus* L.** [H. M., Befr. S. 243; Knuth, Rügen; Bijdragen.] — In den dunkelgelben, stark duftenden, aber honiglosen Blüten sind, nach H. Müllers Darstellung, die Flügel miteinander durch die Verwachsung des vorderen Randes, mit dem Schiffchen durch eine seitliche, nahe am Grunde befindliche Falte, die sich in eine Einsackung des Schiffchens legt, verbunden. Die Antheren der fünf äusseren Staubblätter sind sehr viel grösser, als die der fünf inneren; sie springen bereits in der Knospe auf, verschrumpfen dann völlig, indem sie den Pollen in dem von der Spitze des Schiffchens gebildeten Hohlkegel ablagern. Die bisher noch kurzen inneren fünf Staubblätter beginnen nunmehr lebhaft zu wachsen, wobei sie den Pollen in der Schiffchenspitze zusammendrücken. Sie dienen bei Insektenbesuch als Pumpenkolben, indem sie den Pollen dann aus der Spitze des Schiffchens in Form einer bandförmigen Masse hervorpressen. Lässt der Druck, den das besuchende Insekt verursacht, nach, so kehren Flügel und Schiffchen in ihre alte Lage zurück, so dass bei fernem Insektenbesuch neue Pollenmassen hervorpresst werden können. Später tritt bei Insektenbesuch auch die Narbe aus der Spitze des Schiffchens hervor. Es wird also diese von dem an den Besuchern haftenden Pollen aus jüngeren Blüten belegt, mithin Kreuzung erfolgen. Spontane Selbstbestäubung ist durch einen ähnlichen Kranz steif aufrecht stehender Haare wie bei *Cytisus Laburnum* verhindert oder doch beschränkt.

Als Besucher sah H. Müller pollensammelnde Apiden: 1. *Apis mellifica* L. ♀, zahlreich; 2. *Bombus lapidarius* L. ♀, einzeln; 3. *Megachile circumcincta* K. ♀.

In Mecklenburg beobachtete ich ausser den ersten beiden Besuchern auch *Bombus terrester* L. ♀, psd. Auf Rügen sah ich: A. Hymenoptera: *Apidae*: 1. *Apis mellifica* L. ♀, sgd. und psd., mit grossen orangefarbenen Pollenmassen in den Körbchen; 2. *Bombus agrorum* F. ♀, sgd. und psd. B. Lepidoptera: *Rhopalocera*: 3. *Argynnis paphia* L., sgd., ohne Nutzen für die Blume.

Loew beobachtete in Schlesien (Beiträge S. 34): Hymenoptera: *Apidae*: 1. *Bombus cognatus* Steph. ♀, psd.; 2. *B. rajellus* K. ♀, psd.; 3. *Megachile maritima* K. ♀, psd.; Alfken bei Bremen: *Bombus lapidarius* L. ♀.

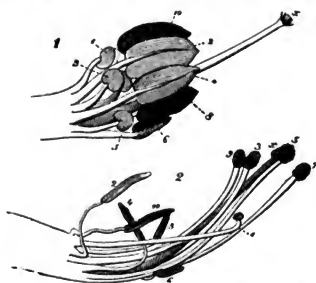

Fig. 86. *Lupinus luteus* L. (Nach Herm. Müller.)

1 Staub- und Fruchtblätter in der Knospe. 2 Dieselben in der entwickelten Blüte. 2, 4, 6, 8, 10 die fünf äusseren, 1, 3, 5, 7, 9 die fünf inneren Staubblätter. x Narbe.

**646. *L. angustifolius* L.** Nach Kirchner (Flora S. 478) stimmt die Blüthenrichtung der blauen, nektar- und duftlosen Blüten mit derjenigen der vorigen Art überein.

Als Besucher beobachtete ich in Mecklenburg dieselben Bienen wie bei vor.

**647. *L. polyphyllus* Lindl.** Loew beobachtete im botanischen Garten zu Berlin:

Hymenoptera: *Apidae*: 1. *Anthrena dorsata* K. ♀, Pollen mittels der Nudelpresseinrichtung herausdrückend und ihn an Schenkel- und Schienenbürste der Hinterbeine übertragend; 2. *Anthidium manicatum* L. ♀, psd. und trotz der Honiglosigkeit der Blume zu saugen versuchend, ♂ die Blüten umschwärmend; 3. *Apis mellifica* L. ♀, mittels der Nudelpresse Pollen sammelnd, vergeblich sgd.; 4. *Megachile centuncularis* L. ♀, psd., vergeblich sgd.; 5. *M. circumcincta* K. ♀, psd. und ohne Erfolg sgd.; 6. *M. ericetorum* Lep. ♀, psd. und dabei sgd. (ohne Erfolg); auch das ♂ sgd., aber der Honiglosigkeit der Blüte wegen ohne Erfolg; 7. *Osmia aenea* L. ♀, psd. und vergeblich sgd. — Ich sah bei Kiel *Bombus lapidarius* L. ♂, vergebl. sgd.

**648. *L. albus* L.** stimmt, nach Delpino (Ult. oss. S. 46, 47), im wesentlichen mit *L. luteus* überein.

**649. *L. hirsutus* L.**

Schletterer beobachtete bei Pola die Erdhummel als Besucher.

## 150. *Ononis* L.

Meist rote, selten weisse oder gelbe, honiglose Bienenblumen mit Nudelpumpeneinrichtung. — Südeuropäische Arten entwickeln, nach Bentham, vielfach blumenkronlose und dann kleistogame Blüten.

**650. *O. spinosa* L.** [H. M., Befr. S. 232—234; Kirchner, Flora S. 478, 479; Knuth, Ndr. Ins. S. 57, 58; Loew, Bl. Floristik S. 392; Warnstorf, Bot. V. Brand. Bd. 38.] — In den rosaroten, selten weissen, nektar- und saftmallosen Blüten umschliessen, nach H. Müller, die Flügel den oberen Teil des Schiffchens als zwei nach unten auseinandertretende, ebene Blätter und sind mit demselben durch zwei nach vorn und unten gerichtete Spitzen verbunden, welche von der Innenfläche der Flügel nahe deren Grunde und oberen Rande ausgehen und in zwei tiefe Falten der beiden Schiffchenblätter eingreifen. Zwei nach hinten gerichtete Lappen am Grunde des oberen Randes der beiden Flügel liegen lose und ohne gegenseitige Berührung auf der von den Staubblättern und dem Stempel gebildeten Säule.

Die zehn mit einander verwachsenen Staubfäden sind unterhalb der Antheren etwas verdickt, und zwar die fünf äusseren viel stärker als die fünf inneren, während letztere grössere Mengen Pollen hervorbringen. Schon in der Knospe erreichen die Antheren den Grund des von der Schiffchenspitze gebildeten Hohlkegels, den sie völlig mit Pollen anfüllen, während sie selbst vertrocknen. Ein wenig unterhalb der Schiffchenspitze liegt die Narbe.

Anfangs sind die oberen Ränder des Schiffchens bis auf eine kleine Öffnung an der Spitze verwachsen. Wird nun das Schiffchen schwach hinabgedrückt, so werden die verdickten Staubfadenden weiter in den Hohlkegel

hineingepresst, so dass eine entsprechende Menge Pollen aus der Öffnung an der Spitze hervorquillt; hört der Druck auf, so kehrt das Schiffchen in seine frühere Lage zurück. Wird das Schiffchen wiederholt hinabgedrückt, so spaltet sich seine obere Naht, so dass nun die Staubblätter und der Griffel hervortreten, aber, falls der Druck nicht zu stark war, wieder in das Schiffchen zurückkehren. Bei stärkerem Drucke bleiben die Antheren und die Narbe ganz oder teilweise ausserhalb des Schiffchens.

Besucher sind Bienen, und zwar besonders Bauchsammler. Von solchen beobachtete H. Müller in Westfalen: 1. *Anthidium manicatum* L. ♀ ♂, häufig;

2. *A. punctatum* Latr. ♀ ♂; 3. *Megachile circumcincta* K. ♀, häufig; 4. *M. lagopoda* L. ♀ ♂, wiederholt; 5. *M. versicolor* Sm. ♀; 6. *Osmia aenea* L. ♀, wiederholt. Sodann in Thüringen: *O. aurulenta* Pz. ♀, häufig.

Von Schienensammlern beobachtete H. Müller in Westfalen: 1. *Apis mellifica* L. ♀; 2. *Bombus lapidarius* L. ♀; 3. *B. terrester* L. ♀; 4. *Cilissa leporina* Pz. ♀; sodann in Thüringen: 5. *Podalirius vulpinus* Pz. ♀ ♂, häufig.

Ich sah in Schleswig-Holstein nur Schienensammler, nämlich: *Apis*, *Bombus terrester* und *B. lapidarius*; Loew in Norddeutschland einen Bauchsammler: *Megachile maritima* K. ♀, psd. Loew beobachtete ausserdem im botanischen Garten zu Berlin:

Hymenoptera: *Apidae*: *Anthidium manicatum* L. ♀, psd. und trotz der Honiglosigkeit der Blume fortwährend Saugbewegungen ausführend; nachdem das ♀ gefangen war, besuchte kurz darauf ein ♂ dieselbe Blüte und kehrte, als es verscheucht wurde, hartnäckig zu ihr zurück.

Alfken beobachtete bei Bremen: *Apidae*: 1. *Anthrena flavipes* Pz. ♀ (2. Generation); 2. *Bombus arenicola* Ths. ♀; 3. *B. distinguendus* Mor. ♀; 4. *Megachile maritima* K. ♀. Sämtlich psd. Sickmann giebt für Osnabrück die Grabwespe *Astata minor* Kohl. als Besucher an. Alfken beobachtete auf Juist: Hymenoptera: *Apidae*: 1. *Bombus lapidarius* L. ♀; 2. *B. muscorum* F. ♀; *B. terrester* L. ♀; 4. *Megachile maritima* K. ♀ ♂; Rössler als nutzlose Besucher bei Wiesbaden folgende Falter: 1. *Grapholitha microgammana* Gn.; 2. *Acidalia humiliata* Hufn.; 3. *Hesperia actaeon* Rott.; 4. *Lycæna argus* L.; Mac Leod in Flandern *Apis*, 4 Hummeln, 1 Falter (Bot. Jaarb. VI. S. 335, 336).

651. *O. repens* L. (*O. procurrens* Wallroth). [H. M., Weit. Beob. II. S. 254; Kirchner, Flora S. 479; Knuth, Bijdragen; Warnstorf, Bot. V.

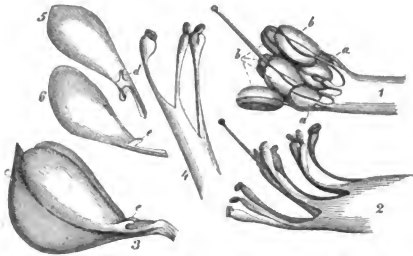

Fig. 87. *Ononis spinosa* L. (Nach Herm. Müller.)

1 Befruchtungsorgane einer Knospe. 2 Befruchtungsorgane einer ausgebildeten Blüte. (7:1). 3 Blüte nach Entfernung von Fahne und Kelch, von der Seite gesehen. 4 Einige Staubblätter, stärker vergrößert, um den Unterschied in der Dicke der äusseren und inneren Staubfäden zu zeigen. 5 Linker Flügel von der Innenseite, den oberen Rand nach unten kehrend. 6 Derselbe von der Aussenseite. a äussere, b innere Staubblätter. c Pollen, durch das Schiffchen durchscheinend. d Nach vorn und unten gerichteter spitzer Vorsprung des Flügels. e Nach hinten gerichteter Lappen des oberen Flügelrandes.

Brand, Bd. 38.] — Die Blüteneinrichtung stimmt ganz mit derjenigen der vorigen Art überein, nur sind die Blüten von *O. repens*, nach Kirchner, etwas grösser. Nach Warnstorff ist der schräg nach unten gerichtete stiftartige Fortsatz der Flügel bei *O. repens* viel länger und spitzer als bei *O. spinosa*. Pollen von *O. repens* goldgelb, elliptisch bis brotförmig, etwa 37  $\mu$  lang und 25  $\mu$  breit.

Besucher sind gleichfalls pollensammelnde oder vergeblich zu saugen versuchende Bienen, nämlich: A. Bauchsammler: 1. *Anthidium manicatum* L. ♀ (Buddeberg in Nassau); 2. *A. oblongatum* Latr. (dgl.); 3. *Megachile argentata* F. (dgl.); 4. *M. circumcincta* K. ♀ (dgl.); 5. *M. fasciata* Sm. ♂, sgd. (dgl.); 6. *Osmia spinulosa* K. ♀ (Müller in Thüringen). B. Schienensammler: 1. *Bombus agrorum* F. (Knuth in Holstein); 2. *B. variabilis* Schmied. var. *tristis* Seidl. (Müller in Thüringen); 3. *Cilissa leporina* Pz. ♀, sgd. (Buddeberg in Nassau).

Auf der Insel Rügen beobachtete ich die Honigbiene psd.

H. de Vries (Ned. Kruidd. Arch. 1877) beobachtete in den Niederlanden *Bombus terrester* L. ♀ als Besucher.

**652. *O. arvensis* L. syst. nat.** Die Blüteneinrichtung stimmt, nach Kirchner, mit derjenigen der beiden vorigen Arten überein, doch sind die Blüten oft kleiner. In Dumfriesshire, Schottland (Scott-Elliot, Flora S. 43), wurden die Honigbienen und eine Hummel als Besucher beobachtet.

**653. *O. Natrix* Lmk.** [Mac Leod, Pyr.; Kirchner, Beitr. S. 40.] — Die gelben Blüten haben auf der Fahne dunkelrote Linien. Ihre Einrichtung stimmt, nach Kirchner, mit derjenigen der anderen Arten dieser Gattung überein.

Als Besucher sah Mac Leod in den Pyrenäen pollensammelnde Bienen und zwar 3 Bauchsammler (1 *Megachile*, 2 *Osmia*) und 6 Schienensammler (1 *Anthrena*, 4 *Bombus*, 1 *Eucera*).

**654. *O. rotundifolia* L.** Nach Briquet (Etudes) haben die rosenroten Blüten wie die übrigen Arten dieser Gattung eine Nudelpumpeneinrichtung. Sie erhalten einen reichlichen Insektenbesuch, meist von Lepidopteren und Apiden. In der Regel vollziehen diese Fremdbestäubung, da die Narbe, welche die Antheren überragt, erst klebrig wird, wenn ihre Papillen am Insektenkörper sich abgerieben haben. Spontane Selbstbefruchtung kann am Ende der Anthese eintreten. Das oberste Staubblatt ist mit den übrigen nicht verwachsen. Kirchner fand jedoch den obersten Staubfaden an seinem Grunde etwa 3 mm weit mit seinem Nachbarn verwachsen, sonst frei. Die Blüten haben nach demselben einen rosenartigen Duft.

## 151. *Medicago* L.

Gelbe oder bläuliche, nektarhaltige Bienenblumen, deren Staub- und Fruchtblätter aus dem Schiffchen hervorschnellen.

**655. *M. sativa* L.** [Henslow, Proc. Linn. Soc. 1867; Hildebrand, Bot. Ztg. 1866, S. 74, 75; 1867, S. 283; Delpino, Sugli app. S. 26—28; Ult. oss. S. 47, 48; H. M., Befr. S. 225—229; Weit. Beob. II. S. 252; Mac Leod, B. Jaarb. VI. S. 336—338; Knuth, Bijdragen; Loew, Bl.



Fl. S. 391.] — Die blänlichen oder violetten Blüten stehen in reichblütigen Trauben und werden daher ziemlich augenfällig. Die Einzelblüte ist 7 bis 11 mm lang. Die Nektarabsonderung findet an der gewöhnlichen Stelle statt, der Zugang zum Honig ist gleichfalls der gewöhnliche, nämlich zu beiden Seiten des freien Staubblattes. Durch den Druck eines besuchenden Insekts schnellen Staubblätter und Stempel aus dem Schiffchen hervor, wobei ein Zurückkehren in die frühere Lage ausgeschlossen ist. Die Federkraft, welche für die Explosion erforderlich ist, liegt ausschliesslich in den oberen Staubblättern; die Hemmung wird durch zwei Einrichtungen bewirkt, nämlich: 1. es befinden sich in der oberen Basalecke der beiden Schiffchenblätter zwei nach vorn gerichtete Einsackungen,

welche dicht neben einander liegen und die von den Staubblättern und dem Fruchtblatte gebildete Säule in ihrem vorderen Teile von oben umfassen und in welche zwei noch tiefere Einsackungen der Flügel hineinpassen; 2. es entsendet jeder Flügel vom Grunde seines oberen Randes noch einen langen, fingerförmigen Fortsatz nach hinten, und zwar krümmen sich beide Fortsätze in der Weise nach oben und innen, dass sie die Geschlechtssäule in etwa ein Drittel ihrer Länge von oben umfassen. Diese beiden Hemmungen halten die Geschlechtssäule gewaltsam in wagerechter Stellung. Werden aber Schiffchen und Flügel durch ein besuchendes Insekt hinabgedrückt, so schnellen die Staubblätter nebst dem damit fest verbundenen Fruchtblatte aus dem Schiffchen hervor gegen die Unterseite des Insekts oder des Insektenrüssels.

Da die Narbe die Antheren überragt, so wird sie zuerst berührt und behaftet sich, falls das Insekt bereits eine Blüte dieser Art besucht hatte, mit fremdem Pollen. Eine zuerst besuchte Blüte wird dagegen beim Zurückziehen des Insekts aus derselben mit dem eigenen Pollen belegt werden. Auch ist spontane Selbstbestäubung in der infolge ausgebliebenen Insektenbesuches nicht vorgeschnehten Blüte möglich und unter Umständen von Fruchtbarkeit begleitet. (Vergl. folgende Seite.)

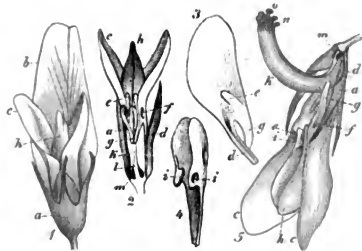

Fig. 88. *Medicago sativa* L. (Nach Herm. Müller)

1 Jungfräuliche Blüte, von unten gesehen. 2 Dieselbe nach Entfernung der Fahne und der oberen Kelchhälfte, von oben gesehen. 3 Rechter Flügel, von der Innenseite gesehen. 4 Schiffchen von rechts oben gesehen, so dass man von dem rechten Blatte desselben die Aussenseite, von dem linken die Innenseite erblickt. 5 Blüte nach dem Losschnellen, nachdem Fahne und obere Hälfte des Kelches entfernt sind, von rechts oben gesehen. (Vergr.  $3\frac{1}{2}:1$ .) a Kelch. b Fahne. c Flügel. d Stiel des Flügels. e Nach innen und vorn gerichtete Einsackung des Flügels. f Eingang in diese Einsackung. g Nach hinten und innen gerichteter fingerförmiger Fortsatz des Flügels. h Schiffchen. i Einsackungen des Schiffchens, in welche sich die nach innen und vorn gerichteten Einsackungen der Flügel stülpen. k Die verwachsenen Staubfäden. l Der oberste, freie Staubfaden. m Honigzugänge. n Staubbeutel. o Narbe.

Burkill (Proc. Cambridge Phil. Soc. VIII, 3) bezeichnet die basalen Vorsprünge der Flügel und des Schiffchens treffend als zwei Drücker, durch welche die Blüte sozusagen abgefeuert wird. Nach diesem Forscher ist die Oberfläche der Flügel beiderseits mit Papillen bedeckt, welche den besuchenden Insekten zum Festhalten dienen. Auch die Innenseite der Fahne ist am Rande mit einer Längslinie von Papillen besetzt, welche wohl langbeinigen Insekten als Haltestelle dienen. Die Narbe wird nicht eher empfängnisfähig, bis ihre Papillen zerrieben sind. Burkill bedeckte nämlich eine Anzahl Blüten mit Netzen, um Insektenbesuch zu verhindern, und erhielt dasselbe Ergebnis, wie schon früher Urban (Verh. d. Bot. V. d. Pr. Brandenburg, XV. 1873), nämlich dass die unexplodierten Blüten, trotzdem ihre Narbe von Pollen umgeben waren, keine Früchte ansetzten. Doch gelang es Burkill, auch unexplodierte Blüten zum Fruchtsatz zu bringen, indem er 1. die Narbe durch den Kiel quetschte; 2. den Kiel mit einer Nadel durchbohrte und die Narbe ätzte; 3. die Spitze des Kiels abschnitt und die Narbe mit einem Borstenpinsel rieb.

Besucher sind Bienen und Falter. Ohne Zweifel genügt auch der feine Schmetterlingsrüssel, um das Losschnellen der Blüte zu bewirken, doch muss er in der Mitte in den Blütengrund eingeführt werden, während von der Seite saugende Insekten das Losschnellen nicht bewirken, wie z. B. die Honigbiene, welche den Rüssel seitlich neben einem Flügel in den Blütengrund senkt.

Als weitere Besucher beobachteten Müller (1), Buddeberg (2) und ich (!) folgende Insekten: A. Hymenoptera: a) *Apidae*: 1. *Apis mellifica* L. ♀, sgd., sehr zahlreich (1, 2); 2. *Bombus agrorum* L. ♀, sgd. (1, 2); 3. *B. terrestris* L., sgd. (?); 4. *Cilissa leporina* Pz. ♂, sgd. (1); 5. *Coelioxys rufescens* Lep. ♂, sgd. (1); 6. *Colletes* sp. ♂, sgd. (1); 7. *Halictus morio* F. ♀, sgd. (2); 8. *Megachile argentata* F. ♀ ♂, sgd. (1, 2); 9. *M. pyrina* Lep., sgd. (1); 10. *M. willughbiella* K. ♂, sgd. (1); 11. *Osmia aenea* L. ♀, sgd. und psd., zahlreich (1); 12. *O. rufa* L. ♀, sgd. (1); 13. *Rhopites canus* Eversm. ♂, sgd. (1); 14. *Xylocopa violacea* L. ♂, sgd. (1). b) *Sphegidae*: 15. *Bembex rostrata* L., sgd. (1). B. Lepidoptera: a) *Noctuae*: 16. *Plusia gamma* L. b) *Rhopalocera*: 17. *Colias edusa* L., sgd. (2); 18. *C. hyale* L. (1, 2); 19. *Hesperia lineola* O., sgd. (2); H. *thauamas* Hufn. (1); 20. *Lycaena argiolus* L. (1); 21. *Pieris brassicae* L. (1); 22. *P. napi* L. (1); 23. *P. rapae* L. (1); 24. *Rhodocera rhamni* L., sgd. (2); 25. *Satyrus hyperanthus* L. (1); 26. *Vanessa urticae* L. (1).

Loew beobachtete in Brandenburg (Beiträge S. 44): *Cilissa leporina* Pz. ♂, sgd.; Alfken bei Bremen: *Apidae*: 1. *Anthidium manicatum* L. ♀ ♂; 2. *Bombus variabilis* Schm. ♀; 3. *Melitta leporina* Pz. ♂ ♂; Frey-Gessner *Eucera hungarica* Friese ♀ ♂ (im Kanton Wallis); Friese in Baden *Melitta leporina* Pz., einzeln; derselbe giebt für die Schweiz nach Frey-Gessner *Eucera hungarica* Friese ♀ ♂ an; Krieger bei Leipzig *Eucera longicornis* L. ♀; Schenck in Nassau *Melitta leporina* Pz.; Rössler bei Wiesbaden den Falter: *Colias edusa* F.; Dalla Torre und Schletterer in Tirol *Bombus pomorum* Pz. ♂.

Burkill (Proc. of Cambr. Phil. Soc. VIII, 3) beobachtete bei Cambridge:

A. Coleoptera: *Nitidulidae*: 1. *Meligethes viridescens* F. B. Diptera: a) *Muscidae*: 2. *Caricea tigrina* F.; 3. *Lucilia sericata* Mg. b) *Syrphidae*: 4. *Eristalis pertinax* Scop.; 5. *Helophilus florens* L.; 6. *Melithreptus scriptus* L.; 7. *Platycheirus albimanus* F.; 8. *P. manicatus* Mg.; 9. *P. scutatus* Mg.; 10. *Syritta pipiens* L.; 11. *Syrphus balteatus* Deg.; 12. *S. corollae* F.; 13. *S. ribesii* L. C. Hymenoptera: a) *Apidae*: 14. *Anthrena convexiuscula* Kirby ♀; 15. *A. extricata* Smith ♂; 16. *Apis mellifica* L. ♀, sehr häufig; 17. *Bombus agrorum* F.; 18. *B. hortorum* L., gemein; 19. *B. lapidarius* L.; 20. *B. pratorum* L.; 21. *Megachile centuncularis* L. ♀. b) *Vespidae*: 22. *Vespa vulgaris* L. ♂.

D. Lepidoptera: a) *Noctuidae*: 23. *Agrotis pronuba* L.; 24. *Phasiane clathrata* L.; 25. *Plasia gamma* L. b) *Rhopalocera*: 26. *Lycæna icarus* L.; 27. *Pieris brassicae* L., häufig; 28. *P. napi* L.; 29. *P. rapae* L.; 30. *Polyommatus phlaeas* L.; 31. *Vanessa urticae* L.

Die sämtlichen Insekten suchen Honig, aber die Fliegen scheinen denselben selten zu erreichen; auch den Pollen können sie nur erlangen, wenn die Blüten explodiert sind. Wie schon Herm. Müller und Henslow beobachtet haben, bringt die Honigbiene die Blüten nicht zur Explosion, sondern steckt den Rüssel seitlich in die Blüte und stiehlt so Nektar. Burkill beobachtete an einem heissen Nachmittage *Bombus hortorum* L. in grosser Anzahl an den Blüten beschäftigt und beim regelrechten Saugen dieselben zur Explosion bringen.

Nach Burkill sind die Blüten nicht immer in gleichem Grade explosiv: je heisser das Wetter ist, desto explosiver sind die Blüten. Bei kalter Witterung bleiben sie 8—9 Tage unexplodiert und vertrocknen dann; bei heissem, sonnigen Wetter ist, nach Burkill, die Blütendauer höchstens dreitägig. Erschütterungen durch den Wind bringen die Blüten nicht zur Explosion.

Auch Einbrüche von Hummeln und von *Apis* sind an *Medicago sativa* beobachtet, so von Schulz in Thüringen, von Urban bei Berlin.

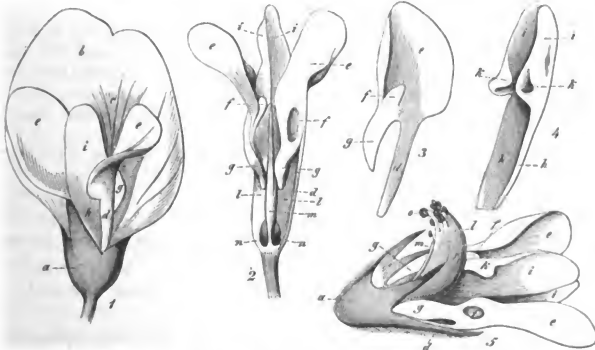

Fig. 89. *Medicago falcata* L. (Nach Herm. Müller.)

1 Blüte schräg von unten gesehen. 2 Dieselbe, nach Entfernung des Kelches und der Fahne, von oben gesehen. 3 Linker Flügel, von rechts und oben gesehen. 4 Schiffchen, von rechts oben gesehen. 5 Losgeschnittene Blüte, nach Entfernung der Fahne, von rechts oben gesehen. Die Geschlechtssäule erscheint bedeutend verkürzt. (Vergr. 7:1.) a Kelch. b Fahne. c Saftmal. d Flügelstiel. e Flügelblatt. f Nach vorn gerichtete Einsackung des Flügels g Nach hinten gerichteter Fortsatz des Flügels. h Stiele des Schiffchens. i Blätter desselben. k Einsackung des Schiffchens, in welche die nach vorn gerichtete Einsackung des Flügels eingreift. l Geschlechtssäule. m Oberer Staubfaden. n Zugänge zum Honig. o Narbe.

656. *M. falcata* L. [H. M., Befr. S. 229, 230; Weit. Beob. II. S. 252; Mac Leod, B. Jaarb. VI. S. 338.] — Die Bestäubungseinrichtung der gelben Blüten stimmt, nach H. Müller, im ganzen mit derjenigen der vorigen Art überein, doch ist das Losschnellen der Geschlechtssäule bei einem Drucke von oben

dadurch erleichtert, dass Schiffchen und Flügel diese nur lose von oben umfassen. Andererseits ist den besuchenden Bienen das Fortnehmen des Honigs mit Umgehung des Losschnellens erschwert, indem die kürzeren und breiteren Flügel in ihrer Basalhälfte auf eine kürzere Strecke dem Schiffchen anliegen.

Besucher sind wieder Apiden und Schmetterlinge. Ersterer bewirken infolge der zuletzt genannten Eigentümlichkeit der Blüte stets ein Losschnellen, während die Falter infolge der Dünne ihres Rüssels an jungfräulichen Blüten ohne solchen Erfolg zu saugen vermögen. H. Müller beobachtete am Röhmerge bei Mühlberg in Thüringen folgende Insekten: A. Hymenoptera: *Apidae*: 1. *Anthrena denticulata* K. ♀, sgd.; 2. *A. fulvicrus* K. ♀, sgd.; 3. *Apis mellifica* L. ♀, sgd., zahlreich; 4. *Bombus agrorum* F. ♀, sgd.; 5. *Cilissa leporina* Pz. ♀ ♂, sgd. und psd.; 6. *Halictus quadricinctus* F. ♀, psd.; 7. *Nomada ferruginata* K. ♀, sgd.; 8. *N. solidaginis* Pz. ♀, sgd.; 9. *N. fucata* Pz. ♀, sgd.; 10. *Osmia aurlenta* Pz. ♀, sgd. und psd., häufig; 11. *Rhopites canus* Ev. ♀ ♂, sgd. B. Diptera: a) *Bombylidae*: 12. *Systoechus sulphureus* Mikán, sgd. b) *Syrphidae*: 13. *Helophilus trivittatus* F. C. Lepidoptera: a) *Noctuae*: 14. *Euclidia glyphica* L. sgd. b) *Rhopalocera*: 15. *Epinephele janira* L., sgd.; 16. *Hesperia silvanus* Esp., sgd.; 17. *Lycaena coridon* Poda, sgd.; 18. *Melitaea athalia* Rott., sgd.; 19. *Pieris rapae* L., sgd.; 20. *Vanessa urticae* L., sgd. c) *Sphinges*: 21. *Sesia asiliformis* Rott., sgd.; 22. *Zygaena carniolica* Scop., häufig. In den Alpen sah H. Müller ausserdem 1 Hummel und 2 Falter. (Alpenbl. S. 248).

Rössler bemerkte bei Wiesbaden den Falter *Colias hyale* L. als nutzlosen Besucher.

Burkill (Proc. of Cambr. Phil. Soc. VIII, 2) beobachtete bei Cambridge: A. Diptera: *Syrphidae*: 1. *Syritta pipiens* L.; 2. *Syrphus balteatus* Deg.; 3. *S. luniger* Mg. B. Hymenoptera: a) *Apidae*: 4. *Apis mellifica* L. ♀; 5. *Bombus hortorum* L. b) *Formicidae*: 6. *Formica rufa* L. c) *Ichneumonidae*: 7. *Cryptus analis* Gr.

Schletterer beobachtete bei Pola die kleine Blattschneiderbiene *Megachile argentata* F.

Auch an dieser Art sind Einbrüche von Hummeln und der Honigbiene beobachtet, so von Schulz in Thüringen und von Urban bei Berlin.

Die Blüten sind explosiver als diejenigen von *M. sativa*. Auch bei dieser Art wird, nach Burkill, die Explosionsfähigkeit durch Wärme erhöht und zwar bis zu einem solchen Grade, dass selbst Fliegen (*Syrphiden* und sogar *Musciden*) beim Niederlassen auf die Blüte die Explosion herbeiführen und dann Nektar saugen können. In diesem äusserst explosiven Zustande verursacht selbst ein Regenguss die Explosion.

**656a. *M. media* Pers. (falcata × sativa).** [Knuth, Bijdragen.] — Diesen in der Farbe der Blumenkrone wechselnden, meist erst gelblichen, dann grünlichen, zuletzt bläulichen oder violetten Bastard sah ich in grossen Mengen am Wall der Veste Coburg, bald der Art *sativa*, bald *falcata* näher stehend. Als häufigen Besucher beobachtete ich dort die Honigbiene.

Loew beobachtete im botanischen Garten zu Berlin: A. *Coleoptera*: *Coccinellidae*: 1. *Coccinella octodecimpunctata* Scop., aussen an der Blüte sitzend. B. *Hymenoptera*: *Apidae*: 2. *Anthrena fasciata* Wesm. ♂, sgd.; 3. *Cilissa tricolor* K. ♀, normal sgd. und psd.

**657. *M. prostrata* Jacq.** [Burkill, Proc. of Cambr. Phil. Soc. VIII, 3.] — Die Blüteneinrichtung stimmt mit derjenigen von *M. falcata* L. überein, doch sind die Blüten kleiner und explodieren bei geringerer Belastung der Flügel, als *M. falcata*.

**658. *M. silvestris* Fr.** (von Urban, Verh. d. Bot. V. der Prov. Brandenburg XV. 1873, p. 56, zu *M. falcata* gerechnet) steht nach Burkill (Proc. Camb. Phil. Soc. VIII, 3), in blütenbiologischer Hinsicht *M. sativa* näher als *M. falcata*, da sie niemals den „äusserst explosiven Zustand“ der letzteren besitzt. Die Honigbiene ist im botanischen Garten zu Cambridge der bei weitem häufigste Besucher; sie saugt den Nektar von der Seite wie bei *M. sativa*. Da nur Hummeln den Blütenmechanismus auslösen, blieben dort 99% der Blüten unbefruchtet.

Als Besucher beobachtete Burkill folgende Insekten:

A. Diptera: a) *Muscidae*: 1. *Caricea tigrina* F.; 2. *Lucilia sericata* Mg.; 3. *Sarcophaga carnaria* L. b) *Syrphidae*: 4. *Eristalis pertinax* Scop.; 5. *Melithreptus scriptus* L.; 6. *Platycbeirus manicatus* Mg.; 7. *Syritta pipiens* L.; 8. *Syrphus balteatus* Deg.; 9. *S. corallae* F.; 10. *S. luniger* Mg.; 11. *S. ribesii* L. B. Hymenoptera: *Apidae*: 12. *Apis mellifica* L. ♀, sehr zahlreich; 13. *Bombus hortorum* L.; 14. *B. lucorum* L.; 15. *Odynerus parietum* L. ♀. C. Lepidoptera: *Rhopalocera*: 16. *Pieris brassicae* L.

**659. *M. lupulina* L.** [Darwin, Proc. Linn. Soc. 1867; H. M., Befr. S. 230; Weit. Beob. II. S. 252; Kirchner, Flora S. 483; Knuth, Ndrf. Ins. S. 59, 152.] — Die kleinen, goldgelben Blüthen, deren Länge kaum 2 mm beträgt, haben eine Blüthenrichtung, welche mit derjenigen von *M. sativa* übereinstimmt, doch ist die Federkraft der oberen Staubblätter eine nur geringe. Bei eintretendem Insektenbesuch schnellt die Geschlechtsäule aus dem Schiffehen hervor, um nach dem Aufhören des Druckes nicht wieder in das Schiffehen zurückzukehren. Nach Darwin ist die leicht mögliche spontane Selbstbestäubung von weit geringerem Erfolg als Fremdbestäubung.

Als Besucher sah Darwin in England, Mac Leod in Flandern, Müller in Westfalen, ich in Schleswig-Holstein die Honigbiene. Herm. Müller bemerkt hierzu: Es ist bezeichnend für den Sammelleiss der Biene, dass sie es nicht verschmäht, selbst die winzigen Honigtröpfchen dieser Blüthen zu saugen. Unter dem Gewichte der Biene senkt sich das ganze Blüthenköpfchen, so dass sie von unten an demselben hangend, das Saugen vollziehen muss. Sie thut dies mit äusserster Behendigkeit, indem sie an jedem Köpfchen an einzelnen (meist nicht über 4) Blüthen die Zungenspitze unter die Fahne steckt und dann zu einem anderen Köpfchen fliegt, auf diese Weise in ausgedehntem Masse Kreuzung verschiedener Stöcke bewirkend.

Während meist die Honigbiene als der hauptsächlichste Befruchter dieser Blume beobachtet ist, waren, nach Burkill (Proc. Camb. Phil. Soc. 1894, VIII, 3), in England bei Scarborough eine Schwebfliege (*Platycbeirus manicatus*), bei Cambridge eine kurzrüsselige Biene (*Halictus morio*) und eine Muscide (*Scatophaga*) die wirksamsten Besucher. Burkill giebt für Scarborough im Juni 1893 und Cambridge im Juli und August 1893 folgende Besucherliste:

A. Coleoptera: 1. *Anthobium torquatum* Marsh.; 2. *Ceuthorhynchidius floralis* Payk.; 3. *Meligethes aeneus* F. B. Diptera: a) *Anthomyidae*: 4. *Anthomyia* sp.; 5. *Caricea tigrina* F.; 6. *Chortophila cinerella* Fall.; 7. *C. seiporum* Meade.; 8. *C.* sp.; 9. *Homalomyia armata* Mg.; 10. *Hydrotea irritans* Fall.; 11. *Hylemyia pullula* Zett.;

12. *Pogonomyia alpicola* Rnd.? b) *Bibionidae*: 13. *Scatopse brevicornis* Mg. c) (*Cheironomidae*: 14. *Cheironomus* sp. d) *Chloropidae*: 15. 16. 17. *Chlorops* 3 sp.; 18. *Ossinis* sp.?, sehr zahlreich. e) *Empididae*: 19. *Empis punctata* F. f) *Muscidae*: 20. 21. zwei unbestimmte Arten. g) *Sarcophagidae*: 22. *Sarcophaga* sp., sehr zahlreich. h) *Scatophagidae*: 23. *Scatophaga stercoraria* L. i) *Sepsidae*: 24. *Hydrellia griseola* Fall.; 25. *Sepsis cynipsea* L. k) *Syrphidae*: 26. *Paragus tibialis* Fall.; 27. *Pipizella virens* F.; 28. *Platycheirus albimanus* F.; 29. *P. manicatus* Mg.; 30. *P. scutatus* Mg.; 31. *Syrphus balteatus* Deg.; 32. *S. corollae* F.; 33. *Syritta pipiens* L. l) *Tabanidae*: 34. *Ptiolina crassicornis* Pz. m) *Tachinidae*: 35. *Myobia inanis* Fall.; 36. *Siphona cristata* F.; 37. *S. geniculata* Deg. C. Hemiptera: 38. *Aphis* sp.; 39. *Siphonophora artemisiae* Koch. D. Hymenoptera: *Apidae*: 40. *Anthrena parvula* Kirby ♀; 41. *Apis mellifica* L. ♀, selten; 42. *Bombus hortorum* L.; 43. *Halictus minutissimus* Kirby ♂; 44. *H. morio* F. ♂ ♀, nicht selten; 45—50. sechs unbestimmte Arten. E. Lepidoptera: a) *Noctuidae*: 51. *Hadena fasciuncula* Haw. b) *Pyralidae*: 52. *Crambus pratellus* L.; 53. *Porrectaria* sp. c) *Tortricidae*: 54. *Tortrix* sp.?, 55. *Tortrix* sp.? F. Neuroptera: 56. *Thrips* sp.

Sickmann giebt für Osnabrück die Grabwespe *Gorytes lunatus* Dhlb. als nicht häufigen Besucher an.

Als weitere Besucher sah H. Müller: A. Hymenoptera: *Apidae*: 1. *Anthrena convexuscula* K. ♀, sgd.; 2. *A. xanthura* K. ♀, psd.; 3. *Bombus agrorum* F. ♀ ♀, sgd. (Strassburg); 4. *Halictus flavipes* F. ♀, psd. B. Diptera: *Conopidae*: 5. *Myopa bucata* L., sgd.; 6. *M. testacea* L., sgd. C. Lepidoptera: *Rhopalocera*: 7. *Thecla rubi* L. ♀, sgd. — In den Alpen beobachtete derselbe ausserdem noch 3 saugende Falter. (Alpenbl. S. 248.)

MacLeod beobachtete in Flandern ausser *Apis* auch *Halictus* sp. (Bot. Jaarb. VI. S. 358); H. de Vries (Ned. Kruidk. Arch. 1877) in den Niederlanden *Bombus terrester* L. ♀, als Besucher.

**660. *M. arabica* All.** Die Blütereinrichtung dieser aus Südeuropa stammenden Art stimmt, nach Kirchner (Flora S. 484), mit derjenigen von *M. sativa* überein. Die mit Strichzeichnung versehene Fahne der gelben Blüte ist etwa 6 mm, das Schiffchen etwa 4 mm lang; die Flügel sind etwas kürzer.

**661. *M. hispida* Gaertner.** Die Blüten dieser in Südeuropa heimischen Art sind, nach Kirchner (Flora S. 483), etwa noch einmal so lang wie diejenige von *M. lupulina*, mit deren Bestäubungseinrichtung sie im wesentlichen übereinstimmen.

**662. *M. carstiensis* Jacq.** Loew beobachtete im botanischen Garten zu Berlin:

Hymenoptera: *Apidae*: 1. *Bombus rajellus* K. ♀, sgd.; 2. *Cilissa tricineta* K. ♀, normal sgd. und psd., ♂ sgd.; 3. *Megachile centuncularis* L. ♂, sgd.; 4. *M. circumcincta* K. ♀, psd.; 5. *M. lagopoda* L. ♀, psd.

**663. *Doryenium hirsutum* Ser.** (*Bonjeania hirsuta* Rehb.) hat eine Pumpeneinrichtung mit verdickten Staubfadenenden. (Delpino, Ult. oss. S. 45.)

Als Besucher beobachtete Schletterer bei Pola: Hymenoptera: *Apidae*: 1. *Anthrena convexuscula* K. v. *fusca* K.; 2. *A. morio* Brulle; 3. *Bombus argillaceus* Scop.; 4. *B. terrester* L.; 5. *Eucera hispana* Lep.; 6. *E. interrupta* Baer.; 7. *Megachile muraria* L.; 8. *Podalirius retusus* L. v. *meridionalis* Pér. b) *Sphegidae*: 9. *Cerceris specularis* Costa.

**664. *D. herbaceum* Vill.** Als Besucher beobachtete Schletterer bei Pola:

Hymenoptera: a) *Apidae*: 1. *Anthidium strigatum* Ltr.; 2. *Anthrena dubitata* Schck.; 3. *A. limbata* Ev.; 4. *A. morio* Brull.; 5. *Coelioxys aurolimbata* Först.; 6. *Colletes lacunatus* Dours.; 7. *Eucera alternans* Brull.; 8. *E. clypeata* Er.; 9. *E. interrupta* Baer.; 10. *E. ruficollis* Brull.; 11. *Halictus calceatus* Scop. v. *obovatus* K.; 12. *H. maculatus* Sm. 1 ♂; 13. *H. morbillosus* Kriechb.; 14. *H. quadricinctus* F.; 15. *H. scabiosae* Rossi; 16. *H. villosulus* K.; 17. *Nomada nobilis* H.-Sch.; 18. *N. ochrostoma* K.; 19. *Nomia diversipes* Ltr.; 20. *Osmia anthrenoides* Spin.; 21. *O. crenulata* Mor.; 22. *Prosopis clypearis* Schck.; 23. *P. variegata* F.; 24. *Sphecodes gibbus* L.; 25. *S. subquadratus* Sm.; 26. *Xylocopa cyanescens* Brull. 1 ♀. b) *Braconidae*: 26. *Bracon terrefactor* Vill. c) *Chalcididae*: 28. *Leucaspis dorsigera* F.; 29. *L. gigas* F.; 30. *L. intermedia* Ill. d) *Evanidae*: 31. *Gasteruption pedemontanus* Tourn.; 32. *G. rubricans* Guér.; 33. *G. tibiale* Schlett. e) *Pompilidae*: 34. *Agenia erythropus* Kohl.; 35. *Pompilus quadripunctatus* F.; 36. *Pseudagenia carbonaria* Scop. f) *Scoliidae*: 37. *Myzine tripunctata* Rossi; 38. *Scolia hirta* Schrk.; 39. *S. insubrica* Scop.; 40. *S. quadripunctata* F.; 41. *Tiphia minuta* v. d. L. g) *Sphegidae*: 42. *Cerceris arenaria* L.; 43. *C. bupresticida* Duf.; 44. *C. emarginata* Pz.; 45. *C. ferreri* v. d. L.; 46. *C. labiata* F.; 47. *C. leucozonica* Schlett.; 48. *C. quadrimaculata* Duf.; 49. *C. rybiensis* L.; 50. *C. specularis* Costa; 51. *Gorytes quinquecinctus* F.; 52. *Oxybelus melancholicus* Chevr.; 53. *Tachytes europaeus* Kohl.; 54. *T. obsoletus* Rossi. h) *Tenthredinidae*: 55. *Cyphona furcata* Vill. var. *melanocephala* Pz. i) *Vespidae*: 56. *Eumenes pomiformis* F.; 57. *Polistes gallica* L.

## 152. Indigofera L.

Hildebrand, Bot. Ztg. 1866, S. 74, 75.

Blüten mit Explosionsvorrichtung. Schiffchen und Flügel klappen beim Losschnellen nach unten; die Staubblatt-Griffelsäule bleibt dabei in wagerechter Stellung. Spontane Selbstbestäubung ist beim Verblühen möglich.

**665. I. speciosa** hat, nach Henslow (Proc. Linn. Soc. 1867), die von Hildebrand beschriebene Einrichtung, welche Henslow ausdrücklich auf Fremdbestäubung zielend darstellt.

**666. I. macrostachya** Vent. sah Delpino (Ult. oss. S. 54) von *Bombus italicus* besucht.

**667. Parochetus** Ham. kommt mit kleistogamen Blüten vor (Kuhn).

## 153. Melilotus Tourn.

Gelbe oder weiße, in Trauben stehende, honighaltige und kumarinduftende Bienenblumen mit einfacher Klappvorrichtung, bei welcher die Staubblätter und das Fruchtblatt so lange aus dem Schiffchen hervortreten, wie der Druck der besuchenden Biene währt.

**668. M. altissimus** Thuillier. (*M. officinalis* Willd.) [H. M., Befr. S. 225; Kerner, Pflanzenleben II.; Schulz, Beitr. II. S. 208; Mac Leod, B. Jaarb. VI. S. 338—339; Loew, Bl. Flor. S. 392, 395; Knuth, Bijdragen.] — In den hellgoldgelben, kumarinduftenden Blüten ist, nach Herm. Müller, der Kelch nur 2 mm lang und auch ziemlich weit, so dass der Nektar auch kurzrüsseligen Insekten erreichbar ist. Die Flügel und das Schiffchen sind jederseits an einer Stelle mit einander verwachsen, so dass beide gemeinsam ihre durch Insektenbesuch herbeigeführte

Bewegung nach unten ausführen und nach dem Aufhören des Druckes auch wieder gleichzeitig in die frühere Lage zurückkehren müssen. Letztere Bewegung wird dadurch erreicht, dass an der oberen Basalecke der Flügel 2 nach hinten und innen gerichtete fingerförmige Fortsätze die aus den Staubblättern und dem Stempel gebildete Säule oben umfassen, welche, da sie im Bogen nach oben zusammenlaufen, nach dem Aufhören des Druckes von selbst in ihre

Lage zurückkehren, mit-  
hin auch Schiffchen  
und Flügel zurückgeführt  
werden.

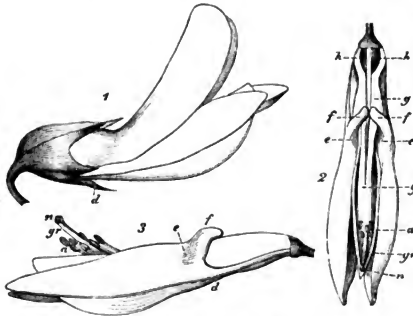

Fig. 90. *Melilotus officinalis* Willd. (Nach Herm. Müller.)

1 Blüte von der Seite gesehen. 2 Dieselbe nach Entfernung der Fahne und des Kelches, von oben gesehen. 3. Dieselbe nach Abwärtsdrückung der Flügel und des Schiffchens, von der Seite gesehen. a Antheren. d Drehpunkt des Schiffchens. e Eingedrückte Stellen der Flügel, deren Innenflächen mit den Aussentflächen der beiden Blätter des Schiffchens durch Ineinanderstülpung der Oberhautzellen zusammengehalten sind. f Fingerförmige Fortsätze der oberen Basalecken der Flügel. g Geschlechtssäule. h Honigzugänge. gr Griffel. n Narbe.

Da die Narbe die Staubbeutel überragt, so ist bei eintretendem Insektenbesuche Fremdstäubung gesichert; bleibt solcher aus, so ist spontane Selbstbestäubung erschwert. Dieselbe ist nach Kerner von Erfolg.

Als Besucher sah H. Müller: Hymenopteren, nämlich: A. *Apidae*: 1. *Anthrena dorsata* K. ♀, sgd. u. psd.; 2. *Apis mellifica* L. ♀, sehr zahlreich, sgd. u. psd.; 3. *Coelioxys quadridentata* L. ♂, sgd.; 4. *Heriades truncorum* L. ♀, psd.; 5. *Osmia* sp. B. *Sphegidae*: 6. *Ammophila sabulosa* L. ♂, sgd.

C. *Tenthredinidae*: 7. *Tenthredo* sp., vergeblich nach Honig suchend.

Ich beobachtete in Schleswig-Holstein nur die Honigbiene in sehr grosser Anzahl, psd. und sgd.

Loew sah in Mitteldeutschland eine kurzrüsslige Biene (*Halictus zonulus* Sm. ♀), psd., bei Warnemünde folgende Besucher: A. Hymenoptera: a) *Apidae*: 1. *Anthrena pilipes* F. ♀, psd.; 2. *Anthidium strigatum* Latr. ♀, psd.; 3. *Coelioxys quadridentata* L. ♂, sgd.; 4. *C. elongata* Lep. ♀, sgd.; 5. *C. rufocaudata* Sm. ♂, sgd.; 6. *Halictus rubicundus* Chr. ♀, psd.; 7. *Osmia claviventris* Thoms. ♂, sgd. b) *Sphegidae*: 8. *Oxybelus furcatus* Lep., sgd. B. *Empidae*: 9. *Empis* sp.

Schletterer beobachtete bei Pola: Hymenoptera: a) *Apidae*: 1. *Anthidium strigatum* Ltr.; 2. *Anthrena convexuscula* K.; 3. *A. flossae* Pz.; 4. *A. limbata* Ev.; 5. *A. lucens* Imh.; 6. *A. morio* Brull.; 7. *A. nana* K.; 8. *A. thoracica* F.; 9. *Halictus calceatus* Scop.; 10. *H. morbillosus* Krchb.; 11. *H. patellatus* Mor.; 12. *H. sexcinctus* F.; 13. *H. tetrazonius* Klg.; 14. *Nomia diversipes* Ltr. b) *Tenthredinidae*: 15. *Amasis laeta* F.; 16. *Cephus haemorrhoidalis* F.; 17. *C. pygmaeus* L. c) *Vespidae*: 18. *Polistes gallica* L.

Schulz beobachtete Einbruch von Bienen.



**669. *M. officinalis* Desr.** (*M. arvensis* Wallr.) [Knuth, Bijdragen.] — Die goldgelben, gleichfalls kumarinduftenden Blüten haben dieselbe Einrichtung wie die der vorigen Art.

Als Besucher sah ich die Honigbiene.

Loew beobachtete in Mecklenburg (Beiträge S. 45): A. Diptera: *Empidac*: 1. *Empis* sp. B. Hymenoptera: a) *Apidac*: 2. *Anthrena pilipes* F. ♀, psd.; 3. *Anthidium strigatum* Latr. ♀, psd.; 4. *Coelioxys conica* L. ♂, sgd.; 5. *C. elongata* Lep. ♀, sgd.; 6. *C. octodentata* Lep. ♂, sgd.; 7. *Halictus rubicundus* Chr. ♀, psd.; 8. *Osmia claviventris* Thoms. ♂, sgd. b) *Sphegidae*: 9. *Oxybelus furcatus* Lep., sgd.

Schletterer und Dalla Torre geben für Tirol als Besucher an die Apiden: 1. *Bombus hortorum* L.; 2. *B. mastrucatus* Gerst.; 3. *Ceratina cyanea* K.

**670. *M. albus* Desr.** (*M. vulgaris* Willd.) [H. M., Befr. S. 225; Weit. Beob. II. S. 252; Loew, Bl. Flor. S. 392; Kirchner, Beitr. S. 40; Knuth, Bijdragen.] — Die weissen, ebenfalls nach Kumarin riechenden Blüten haben dieselbe Einrichtung wie die der vorigen Art. Der Kelch ist 2 mm lang, die Platte der schräg in die Höhe gerichteten Fahne 4 mm; Schiffchen und Flügel stehen 2 1/2 mm aus dem Kelche hervor. Die kurz vor der Blütenöffnung aufspringenden Antheren erreichen die Narbe nicht.

Als Besucher sind ausser der (saugenden und pollensammelnden) Honigbiene zahlreiche Insekten beobachtet. Loew sah nämlich bei Warnemünde:

A. Hymenoptera: a) *Apidac*: 1. *Anthrena cineraria* L. ♀, psd.; 2. *A. fulvicrus* K. ♀, psd.; 3. *A. gwynana* K. f. *aestiva* Sm. ♀, psd.; 4. *A. pilipes* F. ♀, psd.; 5. *Coelioxys conica* L. ♀, sgd.; 6. *C. elongata* Lep. ♂, sgd.; 7. *C. sp.*, sgd.; 8. *Colletes fodiens* K. ♂, sgd.; 9. *Macropis labiata* Pz. ♀, sgd. b) *Sphegidae*: 10. *Cerceris arenaria* L. ♀ ♂, sgd. c) *Vespidac*: 11. *Odynerus parietum* L. var. *renimacula* Lep., sgd.; 12. *Eumenes coarctata* L., sgd. B. Diptera: a) *Chironomidae*: 13. *Ceratopogon fasciatus* Mg. ♀. b) *Conopidae*: 14. *Physoccephala rufipes* F., sgd. c) *Muscidae*: 15. *Olivieria lateralis* F. d) *Syrphidae*: 16. *Eristalis intricarius* L., sgd.; 17. *Helophilus pendulus* L., sgd.; 18. *Melithreptus* sp.; 19. *Volucella bombylans* L., sgd.

Friese giebt nach Konow für Mecklenburg *Systropha curvicornis* Scop., n. slt. und nach Sajo für Ungarn *Osmia grandis* Mor. (1 ♂) als Besucher an.

Alfken beobachtete bei Bremen: *Apidac*: 1. *Anthrena flavipes* Pz. ♀; 2. *A. propinqua* Schck. ♀; 3. *Bombus lapidarius* L. ♀; Dücke bei Aquileja die Langhornbienen: 1. *Eucera* (*Macrocera*) *ruficornis* F. ♂; 2. *E. (M.) salicariae* Lep. ♀; v. Dalla Torre und Schletterer beobachteten in Tirol die Biene *Halictus rubicundus* Chr ♂.

Schmiedeknecht giebt als seltenen Besucher *Anthrena nasuta* Gir. an.

Schulz beobachtete Einbruch durch Bienen.

**671. *M. dentatus* Persoon.** Auch an dieser Art beobachtete Schulz Einbruch durch Bienen.

**672. *M. coeruleus* Desr.** (= *Trigonella coerulea* C. A. M.) [Kirchner, Beitr. S. 41.] — Die Einrichtung der hellblauen, in verkürzten Trauben zusammenstehenden Blüten stimmt mit derjenigen der übrigen Melilotus-Arten überein, doch steht die Narbe zwischen den Antheren oder überragt sie nur wenig. Der Kelch ist 3—4 mm, die Platte der Fahne 5 mm lang; die Flügel sind 2. die Fahne ist 3 mm kürzer. Da die Flügel am Grunde einen über die Staubfadenröhre greifenden Fortsatz besitzen, so werden Flügel und Schiffchen nur unter Anwendung einer gewissen Kraft herabgedrückt. Alsdann

schnellen Staubblätter und Griffel bis zur Fahne hervor und kehren nach dem Aufhören des Druckes wieder in das Schiffchen zurück.

Als Besucher beobachtete Kirchner die Honigbiene.

### 154. *Trifolium* Tourn.

Gelbe, weisse oder rote, zu Köpfchen zusammengestellte, honighaltige und duftende Bienenblumen (sehr selten auch Falterblumen) mit einfacher Klappvorrichtung wie bei voriger Gattung. — Manche Arten haben, nach Kuhn (Bot. Ztg. 1867), kleistogame Blüten; z. B. ist, nach Darwin (Forms of flowers), *T. polymorphum* kleistogam.

**673. *T. repens* L.** (H. M., Befr. S. 220—222; Weit. Beob. II. S. 246; Darwin, Annals and Mag. of Nat. Hist. 3. Ser. Vol. 2. p. 460; Lindman a. a. O.; Verhoeff, Norderney; MacLeod, B. Jaarb. VI. S. 342—349; Loew, Bl. Flor. S. 395; Knuth, Ndr. Ins. S. 59, 60, 153; Weit. Beob. S. 232; Halligen; Helgoland; Bijdr.; Thüringen; Rügen etc.) — Die weissen oder rötlichen Blüten sind honigluftend. Der Nektar wird an der gewöhnlichen Stelle, also innen am Grunde der Staubfadenröhre abgesondert. Da die Kelchröhre nur 3 mm lang ist, sind auch kurzrüsselige Bienen zum Honig zugelassen. Nach Hermann Müller sind die Flügel mit dem Schiffchen jederseits an einer Stelle verwachsen, so dass beide gleichzeitig auf- und abwärts bewegt werden. Ihre Drehung bei Belastung durch ein honig-

suchendes Insekt wird dadurch möglich, dass die Nägel der genannten Blütenteile sehr schwach sind. Diese Nägel sind zum grössten Teile mit der oben gespaltenen Staubfadenröhre verwachsen. Das Zurückkehren der Blütenteile in die ursprüngliche Lage wird besonders durch die Fahne und die Flügel bewirkt. Der breite Nagel der Fahne umschliesst nämlich die übrigen Kronblätter sowie die Staubblätter und das Fruchtblatt vollständig und führt den Grund derselben daher durch seine Elastizität nach dem Aufhören des Druckes in die frühere Lage zurück. Die vorderen Teile der Kronblätter

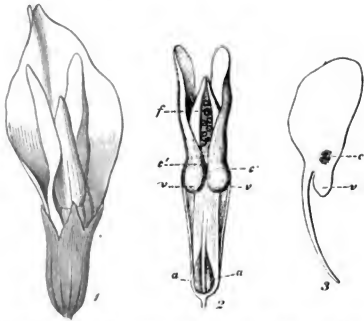

Fig. 91. *Trifolium repens* L. (Nach Herm. Müller.)

1 Blüte von unten gesehen. 2 Dieselbe nach Entfernung von Kelch und Fahne von oben gesehen. 3 Rechter Flügel von der Innenseite. a Zugänge zum Honig. c' Einbuchtungen der Schiffchenblätter, in welche die Einbuchtungen der Flügel eingreifen. f Narbe. v Blasenförmige Anschwellung am Grunde des oberen Flügelrandes.

nebst der Geschlechtssäule werden dadurch zurückgeführt, dass die oberen Basallappen der Flügel zu 2 elastischen Blasen umgebildet sind, welche auf der Oberseite der Geschlechtssäule dicht neben einander liegen.

Um zum Honig zu gelangen, müssen die besuchenden Insekten den Kopf unter die Fahne stecken; dabei haben sie keinen anderen Halteplatz als die Flügel, sie drücken diese alsdann mit dem Schiffehen nach unten, und die Fahne nach oben, wobei die Staubblätter und die Narbe aus dem Schiffehen hervortreten. Da die Narbe etwas die Antheren überragt, so ist Fremdbestäubung in hohem Grade begünstigt. Die regelrechte Auslösung des Blütenmechanismus wird aber nur von Bienen bewirkt, welche daher regelmässig Fremdbestäubung herbeiführen, während andere besuchende Insekten, wie Fliegen und Schmetterlinge, dies nur zufällig bewirken.

Mac Leod (Bot. Jaarb. VI. S. 342—349) gibt eine ausführliche Schilderung der Blüteneinrichtung von *T. repens*, die in manchen Stücken von der Müllerschen abweicht, wobei er zu folgenden Schlüssen kommt:

Die Blüte von *T. repens* besteht aus zwei zusammenwirkenden (synergischen) Teilen, nämlich den Flügeln und dem Kiel, die mit einander verbunden sind und sich zusammen gleichzeitig und in derselben Weise bewegen. Jedes dieser Organe kann aber auch für sich die Bewegung ausführen. Hierbei kommen noch zwei andere Organe, die Staubfäden (die eine passive Rolle spielen) und der Nagel der Fahne (welcher eine aktive Rolle zu spielen scheint) in Betracht. Wenn man in einer jungfräulichen Blume die Flügel nebst dem Kiel dreissig- bis vierzigmal nacheinander niederdrückt, scheint der Mechanismus nicht zu ermüden: die Fortpflanzungsorgane werden nach dem Aufhören des Druckes immer wieder von dem Kiel umschlossen. Wenn man aber den Kiel allein oder die Flügel allein einigemal nach unten drückt, nehmen diese Organe zwar ihre ursprüngliche Lage wieder ein, aber die Bewegungen sind langsam und der Mechanismus lässt deutliche Zeichen der Ermüdung erkennen. Durch die Vereinigung verschiedener zusammenwirkender (synergischer) Organe hat die Natur nicht nur mehr Sicherheit der Bewegungen gegeben, sondern sie hat auch der Ermüdung zuvorzukommen gewusst.

Auf gleiche Weise werden die Bewegungen bei den höheren Tieren durch Gruppen von zusammenwirkenden Muskeln vollbracht: dadurch werden dieselben Vorteile erreicht, wie durch das Zusammenwirken von Flügeln, Kiel und Fahne in der Blume von *Trifolium repens*.

Nach Darwins Versuchen (Cross. S. 364) ist zur vollständigen Fruchtbarkeit des weissen Kleees Fremdbestäubung nötig; bei Insektenabschluss sind die Blüten in hohem Grade selbststeril.

Als Besucher beobachteten Herm. Müller (1) in Westfalen, Buddeberg (2) in Nassau und ich (!) in Schleswig-Holstein (S. H.), auf Rügen (R.), auf Helgoland (H.) und in Thüringen (Th.): A. Diptera: a) *Conopidae*: 1. *Myopa buccata* L., sgd. (1); 2. *M. testacea* L., sgd. (1). b) *Syrphidae*: 3. *Eristalis* sp. (1); 4. *Volucella bombylans* L., sgd. (1). B. Hymenoptera: *Apidae*: 5. *Anthrena fulvicrus* K. ♀, sgd. (1); 6. *A. nigriceps* K. ♀, sgd. (1); 7. *A. sp.* (!, H.); 8. *Anthophora quadrimaculata* Pz. ♀ (! S. H. u. H.); 9. *Apis mellifica* L. ♀, sgd. und psd., sehr häufig (! S. H. u. R., 1); 10. *Bombus cognatus* Steph. ♀ ♀ (S. H., !); 11. *B. cullumanus* K., Th. (S. H., !); 12. *B. lapidarius* L. ♀ ♀ (!, S. H. u. Th.); 13. *B. pratorum* L. ♀, sgd. (1); 14. *B. rajellus* K. ♀, sgd. (!, R.); 15. *B. terrester* L. (! Th.); 16. *Cilissa leporina* Pz. ♂, sgd. (2); 17. *Colletes balteatus* Nyl. (!, S. H.); 18. *Eucera*

*difficilis* (Duf.) Pérez. (♂, R.); 19. *Halictus maculatus* Sm. ♀. psd. (1); 20. *H. sexnotatus* K. ♀. sgd. (1); 21. *H. smeachmanellus* K. ♀. sgd. (2); 22. *H. tarsatus* Schenck. ♀. sgd. (1); 23. *H. zonulus* Sm. ♀. sgd. (1); 24. *Megachile willughbiella* K. ♂ (1); 25. *Psithyrus quadricolor* Lep. ♂, sgd. (1). C. Lepidoptera: *Rhopalocera*: 26. *Coenonympha pamphilus* L., sgd. (1, Thür.); 27. *Epinephela janira* L., sgd. (♂, S. H.); 28. *Hesperia*. sgd. (1); 29. *Melitaea aethalia* Esp., sgd. (1, Thür.); 30. *Lycaena semiargus* Rott. sgd. (♂, S. H.); 31. *Pieris brassicae* L., sgd. (♂, S. H., 1); 32. *P. napi* L., sgd. (1)

In den Alpen beobachtete H. Müller ausserdem 11 Bienen, 1 Schwebfliege, 10 Falter an den Blüten (Alpenbl. S. 244).

v. Dalla Torre beobachtete in Tirol die Biene *Stelis aterrima* Pz. ♀.

Hoffer giebt für Steiermark die seltene Alpenhummel *Bombus alpinus* L. an und zwar ein altes Nestweibchen. Loew (Beitr. S. 53) beobachtete daselbst *Halictus zonulus* Sm. ♀, psd.; in Schlesien (Beitr. S. 34) die Honigbiene.

Schiner beobachtete in Österreich die Raupenfliege *Ocyptera pusilla* Mg. (wohl vergebens zu saugen versuchend); Rössler bei Wiesbaden den Falter: *Colias hyale* L. (als nutzlosen Besucher); Schenck in Nassau *Melitaea leporina* Pz.

Schletterer giebt für Tirol (T.) als Besucher an und beobachtete bei Pola die Apiden: 1. *Anthrena dubitata* Schck.; 2. *Megachile muraria* L.; 3. *Osmia tridentata* Duf. et Ferr.; 4. *Stelis aterrima* Pz. (T.).

Friese giebt als Besucher für Mecklenburg nach Konow an die selteneren Apiden: 1. *Colletes nasutus* Smith; 2. *Meliturga clavicornis* Ltr.

Alfken und Höppner (H.) beobachteten bei Bremen: *Apidae*: 1. *Anthrena flavipes* Pz. ♀ (2. Generation); 2. *Bombus agrorum* F. ♀; 3. *B. arenicola* Ths. ♀; 4. *B. derhamellus* K. ♀, ♀, ♂; 5. *B. distinguendus* Mor. ♀ sgd., ♀ (H.); 6. *B. hortorum* L. ♀ sgd., psd. ♀; 7. *B. lapidarius* L. ♀; 8. *B. lucorum* L. ♀; 9. *B. muscorum* F. ♀; 10. *B. silvarum* L. ♀; 11. *B. terrester* L. ♀; 12. *Coelioxys rufescens* Lep. ♀. ♂; 13. *Melitaea leporina* Pz. ♀, ♂; 14. *Psithyrus barbutellus* K. ♂.

Verhoeff beobachtete auf Norderney: A. Diptera: a) *Syrphidae*: 1. *Syrphus corollae* F. ♀, nicht selten; 2. *S. pyrastris* L. einzeln. B. Hymenoptera: a) *Apidae*: 3. *Bombus hortorum* L. ♀; 4. *B. lapidarius* L. ♀ ♀ ♂, hfg., sgd.; 5. *B. terrester* L. ♀. hfg. C. Lepidoptera: a) *Noctuae*: 6. *Plusia gamma* L.

Alfken beobachtete auf Juist: A. Hymenoptera: a) *Apidae*: 1. *Bombus distinguendus* Mor. ♀, psd., sgd.; 2. *B. hortorum* L. ♀, psd., sgd.; 3. *B. lapidarius* L. ♀, psd., sgd.; 4. *B. muscorum* F. ♀, psd., sgd.

Mac Leod bemerkte in Flandern Apis, 1 Hummel, 1 Grabwespe, 7 Falter (Bot. Jaarb. VI. S. 349); in den Pyrenäen 8 Hummeln, 2 kurzrüsselige Bienen, 1 Falter, 1 Käfer als Besucher (A. a. O. III. S. 436); H. de Vries (Ned. Kruidk. Arch. 1877) in den Niederlanden die Honigbiene.

E. D. Marquard beobachtete in Cornwall: *Cilissa leporina* Pz. als Besucher.

Smith beobachtete in England *Melitaea leporina* Pz.; Saunders *Colletes marginatus* L. In Dumfriesshire (Schottland) (Scott-Elliot, Flora S. 46) wurden Apis und 1 Schwebfliege als Besucher beobachtet.

Schneider (Tromso Museums Aarshefter 1894) beobachtete im arktischen Norwegen: 1. *Bombus lapponicus* L. ♀ ♂; 2. *B. pratorum* L. ♀ ♂; 3. *B. scrimshirans* K. ♀ ♂; 4. *B. terrester* L. ♀ ♂; 5. *Psithyrus quadricolor* Lep. ♂; *P. vestalis* Fourcr. ♂ als Besucher.

Auch auf dem Dovrefjeld beobachtete Lindman zahlreiche Hummeln als Besucher.

An der Form *atropurpureum* beobachtete Loew in botanischen Garten zu Berlin die Honigbiene.

**674. T. hybridum L.** Da die Blüten anfangs weiss und aufrecht, dann rosenrot und herabgeschlagen sind, so werden die jungen, weissen Blüten von

einem Kranze rosenroter, herabgeschlagener umgeben, wodurch die Köpfchen ihre Augenfälligkeit erhöhen. Die Einrichtung der Einzelblüten stimmt mit derjenigen der vorigen Art überein.

Als Besucher sah *Buddeberg* in Nassau eine Biene: *Cilissa leporina* Pz. ♂, sgd.

Ich (*Bijdragen*) beobachtete im östlichen Holstein die Honigbiene, in Thüringen zwei Hummeln: 1. *Bombus agrorum* F. ♂ (Coburg 4. 7. 94); 2. *B. terrester* L. ♀ (Inselberg 16. 7. 94).

**675. *T. fragiferum* L.** [H. M., Bfr. S. 222; Weit. Beob. S. 246; Mac Leod, B. Jaarb. VI. S. 349; Knuth, Ndrf. Ins. S. 60, 153; Weit. Beob.; Halligen.] — Wie schon H. Müller erwähnt, ist die Blüteneinrichtung dieser Art dieselbe wie bei *T. repens*, doch sind alle Blütenteile kleiner als bei letzterem.

Als Besucher sah ich bei Kiel von honigsaugenden Apiden: 1. *Apis mellifica* L. ♀; 2. *Bombus lapidarius* L. ♀; 3. *B. silvarum* L. ♀; auf Sylt *Apis*. Auf der Hallig Langeness ist, soweit ich beobachten konnte, *Anthophora quadrimaculata* Pz. ♀ der einzige Befruchter.

In Westfalen beobachtete *Herm. Müller* nur die Honigbiene und zwar von *T. fragiferum* zu *T. repens* und umgekehrt übergehend.

*Alfken* beobachtete bei Bremen: *Apidae*: *Bombus terrester* L. ♀; auf Juist: Hymenoptera: *Apidae*: *Bombus terrester* L. ♀, mehrfach, sgd. und psd. Nach Überdecken des Fangnetzes sammelte er noch ruhig weiter.

*Heinsius* beobachtete in Holland 2 Apiden: 1. *Apis mellifica* L. ♀; 2. *Bombus lapidarius* L. ♂ ♀.

*Mac Leod* beobachtete in Flandern *Bombus lapidarius* L. ♀ (Bot. Jaarb. VI. S. 346); *Schiner* in Österreich die Raupenfiege *Ocyptera pusilla* Mg. (wohl vergeblich zu saugen versuchend).

**676. *T. montanum* L.** [H. M., Weit. Beob. II. S. 250—252; Bfr. S. 224; Alpenbl. S. 243.] — Die weissen Blüten sind, nach H. Müller, vom Grunde bis zur Spitze des Schiffchens etwa 5 mm lang; der Kelch hat eine Länge von 2—3 mm. Der Nektar ist also allen Insekten mit 5 mm langem Rüssel zugänglich. Dabei bewirken besuchende Bienen dieselbe Art der Auslösung der Geschlechtssäule wie bei *T. repens*; aber auch die besuchenden Schmetterlinge streifen, indem sie ihren Rüssel in den von der zusammengelegten Fahne gebildeten Rinne hinabgleiten und in den oben offenen Spalt des Schiffchens eintreten lassen, ebenfalls Narbe und Staubblätter, so dass auch sie Fremdbestäubung bewirken. Der Bergklee ist daher der Befruchtung durch Bienen und Falter angepasst. Die Blüteneinrichtung stimmt im übrigen mit derjenigen von *T. repens* überein, nur sind die blasenartigen Anschwellungen oben am Grunde der Flügel, welche über der Geschlechtssäule zusammenschliessen, schwächer entwickelt.

Als Besucher beobachtete *Herm. Müller* in Westfalen die Honigbiene, in Thüringen: A. Hymenoptera: a) *Apidae*: 1. *Apis mellifica* L. ♀, sgd., sehr häufig; 2. *Bombus pratorum* L. ♂, sgd.; 3. *Nomada roberjeotiana* Pz. ♀, sgd.; 4. *N. ruficornis* L. ♀, sgd. b) *Sphegidae*: 5. *Ammophila campestris* Latr. ♀ ♂, sgd. B. *Lepidoptera*: *Rhopalocera*: 6. *Hesperia silvanus* Esp., sgd.; 7. *Lycæna aegon* W. V. ♀, sgd.; 8. *L. corydon* Poda, sgd.; 9. *Melitæa athalia* Esp., andauernd sgd., zahlreich.

In den Alpen beobachtete derselbe 8 Bienen und 8 Falter; *Dalla Torre* und *Schletterer* in Tirol: *Bombus mastrucatus* Gerst. ♂; *Mac Leod* in den Pyrenäen 1 Hummel, 1 *Anthrena* als Besucher (B. Jaarb. III. S. 436, 437).

677. *T. pratense* L. [Darwin, Origin of species Chap. III.; H. M. Bfr. S. 222—224; Weit. Beob. II. S. 246, 247; Lindman a. a. O.; Loew, Bl. Flor. S. 396; Mac Leod, B. Jaarb. VI. S. 339—342; Schulz, Beitr. II. S. 208; Kerner, Pflanzenleben II.; Knuth, Ndr. Ins. S. 59, 152, 153; Weit. Beob. S. 232; Halligen; Rügen; Helgoland; Thüringen; Bijdragen.] — Die roten,

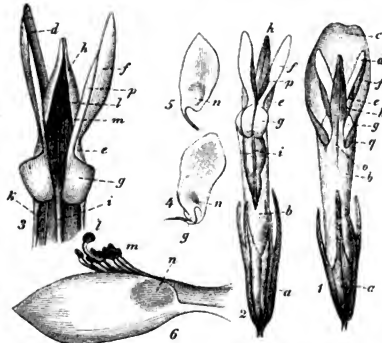

Fig. 92. *Trifolium pratense* L. (Nach Herm. Müller.)

1 Blüte von unten gesehen. 2 Dieselbe, nach Entfernung der Fahne, von oben gesehen. 3 Vorderer Teil derselben, nachdem die Ränder des Schiffchens auseinander gedrückt sind. In doppelter Vergrößerung von 1 und 2. 4 Rechter Flügel, mit losgerissenem Stiel, von der Innenseite. 5 Rechte Hälfte des Schiffchens von der Aussenseite, mit abgerissenen Stielen. 6 Die nach dem Niederdrücken des Schiffchens hervorgetretenen Staubbeutel und darüber liegende Narbe nebst dem Schiffchen, von der Seite gesehen. a Kelch, b die durch Verwachsung von 9 Staubfäden mit den Stielen der Fahne, der Flügel und des Schiffchens gebildete Röhre, c Fahne, d hohler Teil der Innenseite der Flügel, f Aussenseite der Flügel, g der zu einer Blase angeschwollene Flügelgrund, h Schiffchen, i Griffel, k oberstes, freies Staubblatt, l Narbe, m Staubbeutel, n Verwachsungsstelle zwischen Flügel und Schiffchen, o Drehpunkt des Schiffchens, p nach aussen gebogener Teil des oberen Flügelrandes, q auf die Unterseite übergreifende Erweiterung der Fahne.

selten weissen, honigduftenden, zu augenfälligen, kugeligen Köpfchen zusammengestellten Blüten werden reichlich von Insekten besucht. Der Honig ist, nach H. Müller, am Grunde einer durch Verwachsung der neun unteren Staubfäden mit den Nägeln des Schiffchens, der Flügel und der Fahne gebildeten, 9 bis 10 mm langen Röhre geborgen. Das obere freie Staubblatt liegt an einer Seite der Blüte, so dass der Zugang zum Honig durch den ganzen oberen Spalt der Staubfadenröhre gebildet wird. Schiebt nun eine Biene ihren Rüssel unter die Fahne gegen den Honig vor, während sie mit ihren Vorderbeinen die mit dem Schiffchen zusammenhaftenden Flügel festhält und Mittel- und Hinterbeine auf tiefer gelegene Teile des Blütenköpfchens stützt, so dreht sich das Schiffchen nebst den Flügeln nach unten, und es tritt zuerst die Narbe und unmittelbar darauf die Gesamtheit der nach oben geöffneten Antheren

hervor, sich der Unterseite des Bienenkopfes andrückend. Die Narbe erhält mithin den von einer früheren Blüte mitgebrachten Pollen, welcher nun durch neuen ersetzt wird. Fremdbestäubung ist also gesichert; Selbstbestäubung kann beim Zurückziehen des Bienenkopfes zwar auch stattfinden, ist aber, nach Darwin, ohne Erfolg, (nach Kerner dagegen von Erfolg) und wird durch die vorher erfolgte Fremdbestäubung unwirksam gemacht.

Das Zurücktreten der Blütenteile nach dem Aufhören des durch das Insekt hervorgebrachten Druckes wird durch die eigene Elastizität des Grundes des

Schiffchens bewirkt. Die Flügel sondern sich von der gemeinschaftlichen Röhre mit dünnen, leicht drehbaren Nägeln ab, umfassen dann mit 2 starken, blasigen Anschwellungen die Geschlechtssäule von oben und sichern durch die Elastizität dieser Anschwellungen die gegenseitige Lage der Staubblätter und des Fruchtblattes und der sie umschliessenden Kronblätter. Die Staubfadenröhre trennt sich in freie, steife, aufwärts gebogene, am Ende etwas verdickte Staubfäden, zwischen denen sich der Griffel so in die Höhe krümmt, dass die Narbe die Antheren etwas überragt.

Um auf dem regelrechten Wege zum Honig gelangen zu können, muss ein Insekt einen der Länge der Kronröhre entsprechend langen Rüssel von mindestens 9 bis 10 mm besitzen (viele Hummelarten und andere Apiden als regelmässige, einzelne Schmetterlinge als zufällige Fremdbestäuber). Der Blütenstaub ist dagegen allen kurzrüsseligen Insekten zugänglich, welche das Schiffchen abwärts zu drehen geschickt genug sind. Auch diese bewirken regelmässig Fremdbestäubung (z. B. die Honigbiene). Endlich wird dem roten Klee der Honig noch gewaltsam geraubt, indem besonders die Erdhummel (mit nur 7—9 mm langem Rüssel) und die Honigbiene (Rüssellänge 6 mm) die Blüten von aussen anbeissen und durch das Loch den Rüssel bis zum Honig vorstrecken. Diese Öffnung benutzen andere Insekten gleichfalls zum Honigraube.

Als Besucher sah Lindman auf dem Dovrefeld Hummeln und Falter. Herm. Müller (1) in Westfalen, Buddeberg (2) in Nassau und ich (!) in Schleswig-Holstein (S. H.), auf Rügen (R.), auf dem Oberland von Helgoland (H.) und in Thüringen (Th.) beobachteten folgende Insekten: A. Diptera: a) *Bombylidae*: 1. *Systoechus sulphureus* Mikan, vergeblich Honig zu erlangen suchend (1). b) *Conopidae*: 2. *Sicus ferrugineus* L., w. v. (1). c) *Syrphidae*: 3. *Volucella bombylans* L., w. v. (1). B. Hymenoptera: *Apidae*: 4. *Anthrena convexiuscula* K. ♂, vergeblich zu saugen versuchend (2); 5. *A. fasciata* Wesm. ♀ ♂, vergeblich suchend (1); 6. *A. fulvicrus* K. ♀ (1), wie vor.; 7. *A. labialis* K. ♂, vergeblich zu saugen versuchend (1); 8. *A. schrankella* Nyl. ♀ (1); 9. *A. xanthura* K. ♀, psd. (1); 10. *Anthidium manicatum* L. ♀ ♂, sgd. (1); 11. *Anthophora aestivalis* Pz., sgd. (! R., 2); 12. *A. pilipes* F., sgd. (1); 13. *Apis mellifica* L. ♀, durch die von der Erdhummel gebissenen Löcher Honig stehend, psd. (1, ! S. H.); 14. *Bombus agrorum* F. ♀ ♀, sgd. (1, ! S. H., R., Th.); 15. *B. confusus* Schenck ♀ ♀, sgd. (1); 16. *B. cullumanus* K. Th., sgd. (! S. H.); 17. *B. distinguendus* Mor. ♀, sgd. (1); 18. *B. hortorum* L., forma *hortorum* L. ♂, sgd. (! Th., R.); 19. *B. lapidarius* L., ♀ ♀, sgd. (1, ! S. H.); 20. *B. muscorum* F., sgd. (1); 21. *B. pratorum* L., ♀ mit 8 mm langem Rüssel, ♀ mit 10 mm l. R. sgd. (2); 22. *B. rajellus* K. ♀ ♀, sgd. (1, ! R.); 23. *B. silvarum* L. ♀, sgd. (1, ! R.); 24. *B. terrester* L., die Blumenröhre anbeissend und so Honig raubend, auch an Knospen (1, ! Th.); 25. *Cilissa leporina* Pz. ♂, vergeblich zu saugen versuchend (2); 26. *Colletes fodiens* K. ♂, psd. (1); 27. *Diphysis serratulae* Pz. ♀, psd. (1); 28. *Eucera difficilis* (Duf.) Pérez (!, Greifswalder Oie bei Rügen, Helgoland), sgd.; 29. *E. longicornis* ♀ ♂, sgd. (1, ! S., H.); 30. *Halictus cylindricus* F. ♀, vergeblich zu saugen versuchend (2); 31. *H. flavipes* F. ♀, psd. (1); 32. *H. interruptus* Pz. ♀, psd. (1, Thür.); 33. *H. malachurus* K. ♀, psd. (2); 34. *H. sexnotatus* K. ♀, vergeblich zu saugen versuchend (2); 35. *H. tetrazonius* Kl. ♀, w. v. (2); 36. *Megachile circumcincta* L. ♀, sgd. und psd. (1); 37. *Osmia aurulenta* Pz. ♀, psd. (1, Thür.); 38. *O. aenea* L. ♀, sgd. und psd. (1); 39. *Psithyrus barbutellus* K. ♀, sgd. (1); 40. *P. campestris* Pz. ♀ (1); 41. *P. rufestris* F. ♀, sgd. (1, ! S. H.); 42. *P. vestalis* Fourc. ♀, sgd. (1). C. *Lepidoptera*: a) *Bombyces*: 43. *Gnophria quadra* L., an den Blüten sitzend (1). b) *Noctuae*: 44. *Plusia gamma* L., sgd. (1, ! S. H.). c) *Rhopalocera*: 45. *Argynnis adippe* L., sgd. (! Th.);

46. *Coenonympha pamphilus* L. ♀, sgd. (1, ! S. H.); 47. *Epinephele janira* L., sgd. (1, ! S. H.); 48. *Hesperia silvanus* Esp., sgd. (1); 49. *H. thausas* Hfn., sgd. (1); 50. *Melanargia galatea* L., sgd., häufig (1, Thür.); 51. *Papilio podalirius* L., sgd. (2); 52. *Pieris brassicae* L., sgd. (1, ! S. H., H.); 53. *Pararge megera* L., sgd. (1); 54. *Vanessa urticae* L., sgd. (1, ! H.). d) *Zygaenidae*: 55. *Zygaena filipendulae* L., sgd. (! S. H.); 56. *Z. sp.* nur gelegentlich kreuzend (! R.).

Krieger beobachtete bei Leipzig die Apiden: 1. *Anthrena labialis* K.; 2. *Eucera longicornis* L. ♀; Schmiedeknecht in Thüringen: Hymenoptera: *Apidae*: 1. *Bombus agrorum* F. ♂; 2. *B. distinguendus* Mor. ♀ ♂; 3. *B. hortorum* L. ♀ ♂; 4. *B. lapidarius* L. ♀ ♂; 5. *B. latreillellus* K. (= *subterraneus* L.) ♀ ♂; 6. *B. mastrucatus* Gerst. ♂; 7. *B. mesomelas* Gerst. ♀ ♂; 8. *B. muscorum* F. ♀ ♂; 9. *B. pomorum* L. ♀ ♂ hfg., ♂, einzeln; 10. *B. ruderatus* F. ♀ ♂; 11. *B. silvarum* L. ♀ ♂; 12. *B. variabilis* Schmiedeknecht. ♀ ♂; 13. *Psithyrus vestalis* Fourcr. ♀; Schenck in Nassau die Apiden: 1. *Anthrena labialis* K. ♀ ♂; 2. *A. convexiuscula* K.; 3. *Bombus confusus* Schck. ♀; 4. *B. derhamellus* K. ♀ ♂; 5. *B. lapidarius* L.; 6. *B. muscorum* F. ♀ ♂; 7. *B. pomorum* Pz. ♀; 8. *Halicetus tetrazonius* Klg. ♀; Loew in Hessen *Eucera longicornis* L. ♀, psd.; v. Dalla Torre und Schletterer in Tirol die Bienen: 1. *Anthrena fulva* Schrk. ♀; 2. *A. nana* K. ♀; 3. *Bombus silvarum* L. ♀ ♂; 4. *Chalcidoma pyrenaica* Lep. ♀; Schletterer ausserdem bei Pola: 1. *Bombus silvarum* L.; 2. *B. terrester* L.; 3. *Eucera alternans* Brull.; 4. *Megachile pyrenaica* Lep.; Ducke bei Triest die Apiden: 1. *Anthrena korleviciana* Friese ♀; 2. *Eucera difficilis* (Duf.) Pér. ♀; 3. *Osmia aurentata* Pz. ♀ ♂, hfg.; 4. *Rophites canus* Ev. ♀ ♂; Hoffer in Steiermark: Hymenoptera: *Apidae*: 1. *Bombus agrorum* F. ♀ ♂; 2. *B. hortorum* L. ♂; 3. *B. lapidarius* L. ♀ ♂; 4. *B. mesomelas* Gerst. ♀ (Dalla Torre); 5. *Psithyrus vestalis* Fourcr. ♂; Friese im Elsass (E.), bei Fiume (F.), in Meckenburg (M.) und in Ungarn (U.) die Apiden: 1. *Anthrena convexiuscula* K. (M.), s. hfg.; 2. *A. labialis* K. (M.), n. hfg. (U.), einzeln; 3. *Eucera seminuda* Brullé ♀ (U.), einzeln; 4. *Melitta dimidiata* Mocs. (F. U.), n. slt.; 5. *M. leporina* Pz. (M.), n. slt.; 6. *Podalirius fulvitaris* Brullé ♀ (E.), hfg.; 7. *P. parietinus* F. (M.), n. slt.

Alfken beobachtete bei Bremen: A. Diptera: *Muscidae*: 1. *Prosenia siberita* F. B Hymenoptera: *Apidae*: 2. *Anthrena convexiuscula* K. ♀ ♂; 3. *A. labialis* K. ♀ ♂; 4. *Bombus agrorum* F. ♀ ♂; 5. *B. arenicola* Ths. ♀ ♂; 6. *B. derhamellus* K. ♀ ♂; 7. *B. distinguendus* Mor. ♀, sgd., psd. ♀ ♂; 8. *B. hortorum* L. ♀ sgd., psd., ♂ sgd., var. *nigricans* Schmiedeknecht ♀ ♂ sgd.; 9. *B. lapidarius* L. ♀ ♂ sgd., psd.; 10. *B. lucorum* L. ♀ ♂ (Kronröhre anbeissend); 11. *B. muscorum* F. ♀; 12. *B. pomorum* Pz. ♀ ♂; 13. *B. ruderatus* ♀ ♂ sgd., psd.; 14. *B. silvarum* L. ♀ ♂ sgd., psd.; 15. *B. subterraneus* L. ♀ ♂ sgd., psd.; 16. *Coelioxys quadridentata* L. ♂ sgd.; 17. *Eucera difficilis* (Duf.) Pér. ♀ ♂; 18. *Megachile circumcincta* K. ♀; 19. *M. willughbiella* K. ♂; 20. *Melitta leporina* Pz. ♀; 21. *Osmia caerulescens* L. ♂; 22. *O. claviventris* Ths. ♂; 23. *Podalirius borealis* Mor. ♂ ♂, sgd.; 24. *P. parietinus* F. ♀, sgd.; 25. *P. retusus* L. ♂ ♂; 26. *Psithyrus barbutellus* K. ♀, sgd.; 27. *P. campestris* Pz. ♀, sgd.; 28. *P. rupestris*; 29. *P. vestalis* Fourcr. ♀, sgd.; Verhoeff auf Norderney: Hymenoptera: *Apidae*: 1. *Bombus lapidarius* L. ♀, sgd.; 2. *B. latreillellus* K. (= *subterraneus* L.) 1 ♀; 3. *B. terrester* L. ♀ ♂ (Diebe), sgd.; Alfken auf Juist: Hymenoptera: *Apidae*: 1. *Bombus hortorum* L. ♀ ♂; 2. *B. muscorum* F. ♀; 3. *B. ruderatus* F. ♂.

Morawitz beobachtete bei St. Petersburg *Podalirius borealis* Mor.; H. de Vries (Ned. Kruidk. Arch. 1877) in den Niederlanden 3 Bienen: *Anthrena labialis* K. ♀, *A. xanthura* K. ♀, *Apis mellifica* L. ♀ und 6 Hummeln: *Bombus agrorum* F. ♀ ♂, *B. hortorum* L. ♀ ♂, *B. pratorum* L. ♂, *B. silvarum* L. ♀, *B. subterraneus* L. und *B. terrester* L. ♀ als Besucher.

MacLeod sah in Flandern *Apis*, 11 Hummeln, *Eucera*, 1 *Anthrena*, 1 Schwebfliege, 12 Falter (B. Jaarb. VI. S. 341, 342); in den Pyrenäen 8 Hummeln, 1 *Anthophora*, 11 Falter, 1 *Bombylius*, 1 Schwebfliege als Besucher. (B. Jaarb. III. S. 435, 436).



In Dumfriesshire (Schottland) (Scott-Elliot, Flora S. 45) wurden 3 Hummeln als Besucher beobachtet.

Die Form *b) nivale* (= *T. nivale* Sieb. als Art), welche vorwiegend über der Baumgrenze auftritt und eine schmutzig-weiße, statt rote Blütenfarbe besitzt, sah Herm. Müller in den Alpen von 7 Hummeln, 17 Faltern besucht (d. h. es waren 71 % der Besucher Falter). Die Hauptform dagegen sah derselbe in den Alpen von 15 Hummeln, 21 Faltern und 1 Käfer besucht (d. h. es waren 55 % der Besucher Falter). [Alpenbl. S. 241—243.] —

Es möge hier noch eine Bemerkung Herm. Müllers zu der bekannten Kette von Schlüssen: „Je mehr Katzen, desto weniger Mäuse; je weniger Mäuse, desto mehr Hummeln; je mehr Hummeln, desto fruchtbarer der rote Klee; also: je mehr Katzen, desto fruchtbarer der rote Klee“ Platz finden: Allerdings sind die Hummeln die hauptsächlichsten (nicht, wie Darwin meinte, die einzigen) Befruchter des roten Klees, doch bleiben nach Ausschluss derselben noch immer zahlreiche, normal saugende und Pollen sammelnde Insekten, um die zur vollen Fruchtbarkeit nötigen Fremdbestäubungen zu besorgen; es ist mithin das Glied der obigen Kette: „Je mehr Hummeln, desto fruchtbarer der rote Klee“ unhaltbar. Durch die Einführung von etwa 100 Hummeln auf Neu-Seeland, wo sich keine einheimische Hummelart findet, wurde der rote Klee dort ausserordentlich reich an Samen. (Dunning, Ent. Soc. London 1886).

**678. *T. incarnatum* L.** Nach Kirchner (Flora S. 491, 492) stimmt die Blütereinrichtung im wesentlichen mit derjenigen von *T. pratense* überein. Die Länge der Kronröhre der lebhaft blutroten Blüten beträgt 8—9 mm, die der Kelchröhre 5 mm. Die Fahne ist zusammengefaltet und kann daher längeren Insektenrüsseln als Führung zum Nektar dienen. Sie umfasst mit dem Grunde ihrer Platte die Nägel der Flügel und des Schiffchens fast vollständig; ihr eigener Nagel ist frei. Die Flügel haben kräftige, über die Geschlechtssäule greifende, blasige Fortsätze und ausserdem eine Längseinstülpung, die innen mit der Oberhaut des Schiffchens verklebt ist.

Spontane Selbstbestäubung ist von viel geringerem Erfolge als Fremdbestäubung.

Als Besucher sah ich (Bijdragen) in Mecklenburg langrüsselige Bienen, nämlich: 1. *Bombus lapidarius* L. ♀, sgd.; 2. *Eucera longicornis* L. ♀ ♂, sgd.

Höppner beobachtete bei Bremen: 1. *Bombus agrorum* F.; 2. *B. muscorum* F.; 3. *B. variabilis* Schmied.

**679. *T. alpestre* L.** [H. M., Weit. Beob. II. S. 247, 248; Schulz, Beitr. S. 209.] — Die Blütenköpfchen dieser Art sind, nach Hermann Müller, grösser und auch lebhafter gefärbt, als diejenigen von *T. pratense*, mit dessen Blütereinrichtung diejenige von *T. alpestre* in den meisten Stücken übereinstimmt. Während aber bei ersterer Art die Kronröhre bis zu ihrer Spaltung in Schiffchen und Fahne 7 mm, bis zum Ende des Schiffchens 11 mm lang ist, betragen bei letzterer Art die entsprechenden Längen 11 bezgl. 14 mm. Es ist daher ein grosser Teil der Hummeln von der normalen Gewinnung des Honigs ausgeschlossen. Da ausserdem das Schiffchen nebst den Flügeln von der Fahne nicht überragt wird, so wird das Einführen des Rüssels den Bienen erschwert,

den Schmetterlingen erleichtert. Endlich ist das Schiffchen erheblich höher als die Blütenröhre und stark aufwärts gebogen, so dass ein Schmetterlingsrüssel den Blütengrund nicht anders erreichen kann, als dass er in den offenen Spalt gerät und dabei zuerst die Narbe und dann den Pollen streift, mithin bei wiederholten Besuchen regelmässig Kreuzung bewirkt. Bei *T. pratense* dagegen kommt ein so eingeführter Schmetterlingsrüssel mit der Narbe und dem Pollen nicht in Berührung. Letztere Art ist daher eine reine Hummelblume, während *T. alpestre* neben der Befruchtung durch Hummeln auch derjenigen durch Falter angepasst ist. Der von Herm. Müller in Thüringen beobachtete Insektenbesuch entspricht dieser Auffassung. Er fand nämlich folgende Besucher:

A. Hymenoptera: *Apidae*: 1. *Eucera longicornis* L. ♂, sgd.; 2. *Psithyrus rupestris* F. ♀, sgd. B. *Lepidoptera*: *Rhopalocera*: 3. *Coenonympha arcania* L., zu saugen versuchend; 4. *C. pamphilus* L., w. v.; 5. *Epinephele janira* L., w. v.; 6. *Hesperia thumata* Hfn., sgd., sehr häufig; 7. *Lycaena semiargus* Rott., versuchend; 8. *Melanargia galatea* L., sgd. oder versuchend, in Mehrzahl; 9. *Melitaea athalia* Rott., zu saugen versuchend; 10. *Pieris rapae* L., sgd., in Mehrzahl; 11. *Syrictus malvae* L., zu saugen versuchend.

Loew beobachtete in Schlesien (Beiträge S. 53): *Eucera longicornis* L. ♀, psd.; in der Schweiz (Beiträge S. 62): *Bombus pomorum* Pz. var. *elegans* Seidl ♀; Schletterer und Dalla Torre verzeichneten für Tirol die Blattschneiderbiene *Megachile nigriventris* Schck. als Besucher.

**680. *T. medium* L.** (= *T. flexuosum* Jacq.). Die Bestäubungseinrichtung dieser Art ist, nach Kirchner (Flora S. 492), dieselbe wie bei *T. pratense*. Die Blüten sind lebhafter rot.

Als Besucher sind (H. M., Befr. S. 224; Weit. Beob. II. S. 250) von H. Müller (1) in Westfalen und Buddeberg (2) in Nassau beobachtet:

A. Hymenoptera: *Apidae*: 1. *Anthrena dorsata* K. ♀, psd. (1); 2. *Bombus agrorum* F. ♀, normal sgd. (1); 3. *B. muscorum* F. ♀, sgd. (2); 4. *B. terrester* L. ♀, die Blütenröhre anbeissend und Honig raubend (1, Thür.); 5. *Halictus smeatmanellus* K. ♀, versuchend (2); 6. *Psithyrus barbutellus* K. ♀, sgd. (2); 7. *P. campestris* Pz. ♀, sgd. (2). B. *Diptera*: *Syrphidae*: 8. *Volucella plumata* L., versuchend (2). C. *Lepidoptera*: *Rhopalocera*: 9. *Coenonympha pamphilus* L., sgd. (1, Thür.); 10. *Hesperia lineola* O., sgd. (1); 11. *Lycaena semiargus* Rott., sgd. (1); 12. *Melanargia galatea*, sgd. (1, Thür.).

Alfken und Höppner beobachteten bei Bremen folgende Apiden: 1. *Anthrena convexuscula* K. ♀ psd., ♂; 2. *Colletes daviesanus* K. ♀; 3. *Megachile circumcincta* K. ♀ psd.; 4. *Podalirius borealis* Mor. ♀ psd., ♂.

In Dumfriesshire (Schottland) (Scott-Elliott, Flora S. 45) wurden Apis und 2 Hummeln als Besucher beobachtet.

**681. *T. rubens* L.** [H. M., Befr. S. 224; Weit. Beob. II. S. 248, 249.] — Nach Herm. Müller, welcher auch diese Art in Thüringen untersuchte, steht die Blüteneinrichtung in der Mitte zwischen derjenigen von *T. pratense* und *T. alpestre*. Die purpurroten Blüten stehen an einer verlängerten Achse sämtlich in gleicher Stellung schräg aufwärts und haben den oberen Teil ihrer Blütenröhre stärker nach aussen gebogen, wodurch eine Krümmung entsteht, welche der bequemsten Rüsselhaltung langrüsseliger Bienen entspricht.

Die Länge der Kronröhre beträgt bis zur Spaltung in Fahne und Schiffchen 8—9 mm, bis zum Ende des letzteren 13—14 mm. Die Fahne überragt das Schiffchen um 1—1½ mm. Die Flügel sind fast wagrecht nach aussen gebogen.

wodurch den besuchenden Bienen eine ebenso bequeme Angriffsfläche zum Abwärtsdrücken des Schiffchens geboten wird, wie bei *T. pratense* durch die Verlängerung der Fahne, während andererseits den Faltern die zum Einführen des Rüssels geeignete Stelle fast ebenso frei sichtbar bleibt wie bei *T. alpestre*.

Diesen zwischen den genannten Kleearten ungefähr die Mitte haltenden Verhältnissen des Blütenbaues entsprechen die von H. Müller in Thüringen beobachteten Besucher:

A. Hymenoptera: *Apidae*: 1. *Anthophora retusa* L. K. ♀, sgd.; 2. *Bombus muscorum* F. ♀ sgd., ♂, psd.; 3. *B. Proteus* Gerst. ♀, sgd.; 4. *B. silvarum* L. ♀, sgd.; 5. *B. variabilis* Schmdk. v. *tristis* Seidl. ♀, sgd.; 6. *Psithyrus rupestris* F. ♀, sgd. B. Lepidoptera; a) *Rhopalocera*: 7. *Epinophele hyperanthus* L., sgd.; 8. *Hesperia silvanus* Esp., sgd.; 9. *Lycaena corydon* Poda., sgd.; 10. *Melanargia galatea* L., andauernd saugend; 11. *Pieris napi* L., sgd. b) *Sphinges*: 12. *Zygaena filipendulae* L., sgd.; 13. *Z. loniceræ* Esp., sgd. C. Coleoptera: *Elateridae*: 14. *Corymbites holosericeus* L., vergebl. suchend.

Schletterer und Dalla Torre verzeichnen für Tirol als Besucher die auf Alpenrosen häufige Hummel *Bombus alticola* Krchb. und die Blattschneiderbiene *Megachile nigriventris* Schck. = *ursula* Gerst.

**682. *T. arvense* L.** [H. M., Befr. S. 224; Weit. Beob. II. S. 248; Knuth, Weit. Beob. S. 222.] — Die kleinen, unscheinbaren, weisslichen oder rosa Blüten haben eine kaum 2 mm lange Blütenröhre. Sie sind auch bei spontaner Selbstbestäubung fruchtbar.

Als Besucher sind von H. Müller besonders Bienen, weniger häufig Falter beobachtet:

A. Hymenoptera: a) *Apidae*: 1. *Anthrena carbonaria* L. ♂, sgd.; 2. *A. denticulata* K., sgd.; 3. *A. fuscipes* K. ♂, sgd.; 4. *A. xanthura* K. ♀, sgd.; 5. *Apis mellifica* L. ♀, sgd.; 6. *Bombus lapidarius* L. ♀, sgd.; 7. *B. rajellus* K. ♀ ♀, sehr zahlreich, sgd.; 8. *Cilissa leporina* Pz. ♀, sgd.; 9. *Colletes marginatus* L. ♂, sgd.; 10. *Diphysis serratae* Pz. ♂, sgd.; 11. *Epeolus variegatus* L., sgd.; 12. *Halictus flavipes* F. ♀, sgd.; 13. *H. quadricinctus* F. ♀, sgd.; 14. *H. zonulus* Sm. ♀, sgd.; 15. *Megachile argentata* F. ♂, sgd.; 16. *M. maritima* K. ♂, sgd.; 17. *Osmia spinolae* Schck. ♂ (Thür.); 18. *Saropoda bimaculata* Pz. ♂, sgd., zahlreich. b) *Sphegidae*: 19. *Ammophila affinis* K. ♀, sgd. B. Diptera: *Muscidae*: 20. *Gonia capitata* Deg., sgd. (Buddeb.). C. Lepidoptera: *Rhopalocera*: 21. *Coenonympha pamphilus* L., sgd. (Thür.); 22. *Hesperia thausmas* Hfn., sgd.; 23. *Lycaena aegon* S. V., sgd.; 24. *Polyommatus phlaeas* L., sgd.

Auf der Insel Rügen beobachtete ich: *Bombus lapidarius* L. ♀, sgd.

Als Besucher giebt Friese für Mecklenburg nach Brauns und Konow die sehr seltene *Anthrena nigriceps* K. an.

Alfken beobachtete bei Bremen: *Apidae*: 1. *Bombus agrorum* F. ♀; 2. *B. derhamellus* K. ♀; 3. *B. lapidarius* L. ♀; 4. *B. pomorum* Pz. ♀; 5. *B. sorotensis* F. v. *proteus* Gerst. ♀; 6. *Coelioxys quadridentata* L. ♀, sgd.; 7. *Colletes marginatus* L., hfg. ♀ sgd. u. psd., ♂ sgd.; 8. *Megachile argentata* F. ♀ ♂, w. v.; 9. *Melitta leporina* Pz. ♂; 10. *Podalirius bimaculatus* Pz. ♀ ♂, wie 8; ferner auf Juist: A. Diptera: a) *Asitidae*: 1. *Asilus albiceps* Meig., s. hfg. sgd. b) *Syrphidae*: 1. *Eristalis tenax* L.; 2. *Melithreptus* spec.; 3. *Syrphus pyrastris* L., s. hfg.; B. Hymenoptera: *Apidae*: 4. *Bombus lucorum* L. ♀ ♂; 5. *B. muscorum* F. ♀, hfg., sgd.; 6. *B. terrester* L. ♀ ♀ ♂; 7. *Colletes marginatus* L., hfg., sgd.

MacLeod sah in Flandern *Halictus flavipes* F. ♀ (Bot. Jaarb. VI. S. 350).

In Dumfriesshire (Schottland) (Scott-Elliot, Flora S. 45) wurden 1 Hummel und 2 Schwebfliegen als Besucher beobachtet.

**683. *T. nigrescens* Viv.**

Als Besucher beobachtete Schletterer bei Pola die Apiden: 1. *Anthrena flavipes* Pz.; 2. *A. lucens* Imh.; 3. *A. parvula* K.; 4. *Eucera parvula* Friese, s. hfg.; 5. *Halictus interruptus* Pz.; 6. *H. levigatus* K. ♀; 7. *H. varipes* Mor.; 8. *Megachile argentata* F.; 9. *M. muraria* L.; 10. *Osmia gallarum* Spin.; 11. *O. tridentata* Duf. et Pér.; 12. *O. versicolor* Ltr.

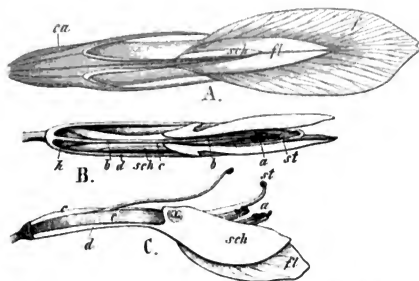

Fig. 93. *Trifolium alpinum* L. (Nach Herm. Müller.)

A. Blüte von unten gesehen. ( $3\frac{1}{2}$ :1) B. Dieselbe nach Entfernung des Kelchs und der Fahne von oben gesehen. *d* Stiel des Flügels. C. Der vordere Teil derselben Blüte, nachdem auch der rechte Flügel entfernt und das Schiffchen nebst dem linken Flügel abwärts gedrückt worden ist, von der Seite gesehen. *d* Stiel des Schiffchens. *ca* Kelch. *f* Fahne. *fl* Flügel. *sch* Schiffchen. *k* Honigzugang. *a* Antheren. *b* Oberer freier Staubfaden. *c* Verwachsene Staubfäden. *st* Narbe. *x* Zusammenhangstelle des rechten Schiffchens mit dem Flügel.

#### 684. *T. parviflorum* Ehrh.

Als Besucher beobachtete Schletterer bei Pola die Furchenbiene *Halictus varipes* Mor.

#### 685. *T. alpinum* L. [H. Müller, Alpenblumen S. 240, 241.]

— Der verbreiterte Grund der Fahne umschliesst die inneren Blütenteile auf etwa 10 mm; es ist daher der Honig dieser Blume von allen alpinen Bienen nur den Hummeln zugänglich.

Als Besucher beobachtete H. Müller in den Alpen 8 honigsaugende oder pollensammelnde Hummelarten (ausserdem *Bombus terrester* L. ♀ den Nektar durch Einbruch gewinnend) und 4 saugende oder zu saugen versuchende Falterarten.

Loew beobachtete in der Schweiz (Beiträge S. 62): A Hymenoptera: *Apidae*: 1. *Bombus alticola* Krchb. ♀, sgd.; 2. *B. nucidus* Gerst. ♀, sgd.; 3. *B. rajellus* K. ♀, sgd.; 4. *Halictus xanthopus* K. ♀, psd. B. *Lepidoptera*: *Rhopalocera*: 5. *Lycæna* sp.

**686. *T. pallescens* Schreb.** [H. M., Alpenblumen, S. 244--246.] — Da die Kelchröhre nur etwa 1 mm lang und der Abstand von der Spitze des Schiffchens nur 4—5 mm beträgt, so ist der im Blütengrunde geborgene Honig selbst kurzrüsseligen Bienen zugänglich. Die Blüteneinrichtung stimmt im wesentlichen mit derjenigen von *T. repens* überein. Spontane Selbstbestäubung ist leicht möglich. (S. Fig. 94.)

Als Besucher beobachtete Loew (Beiträge S. 63) in den Alpen eine kurzrüsselige Biene (*Anthrena*), H. Müller ausser der Honigbiene und 6 Hummelarten auch 8 honigsaugende Schmetterlingsarten.

**687. *T. badium* Schreber.** [H. M., Alpenblumen, S. 246, 247.] — Die winzigen, goldgelben Blüten haben nur eine Länge von kaum 8 mm, der Abstand von der Spitze des Schiffchens bis zum Nektar beträgt kaum 4 mm, so dass derselbe auch ganz kurzrüsseligen Bienen erreichbar ist. Ausserdem aber sind Schmetterlinge leicht imstande, Kreuzung herbeizuführen, da die Narbe von den Antheren in etwa gleicher Höhe umgeben, ganz oben im offenen, breiten

Spalt des Schiffchens liegt. (S. Fig. 95.) Bei ausbleibendem Insektenbesuch tritt leicht spontane Selbstbestäubung ein.

Als Besucher sah H. Müller 4 Hummeln und 11 Falter.

**688. *T. agrarium* L.** [H. M., Weit. Beob. II. S. 250; Mac Leod, B. Jaarb. VI. S. 350.] — Auch bei dieser Art ist spontane Selbstbestäubung von Erfolg.

Besucher (nach H. M.): A. Hymenoptera: *Apidae*: 1. *Apis mellifica* L. ♂, sgd. B. *Lepidoptera*: *Rhopalocera*: 2. *Epinephela hyperanthus* L., sgd. (bayer. Oberpfalz); 3. *Hesperia lineola* O., sgd., wie vor.; 4. *Lycaena aegon* S. V. ♂, sgd. — Mac Leod beobachtete in Flandern *Halictus flavipes* F. ♀ als Besucher.

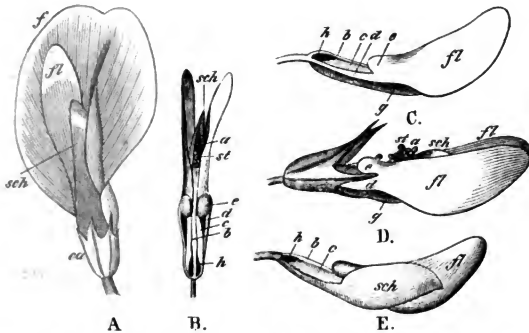

Fig. 94. *Trifolium pallescens* Schreb. (Nach Herm. Müller.)

A. Blüte von unten gesehen. B. Dieselbe nach Entfernung des Kelches und der Fahne von oben gesehen. C. Dieselbe von der Seite gesehen. D. Blüte nach Entfernung der Fahne mit herabgedrückten Flügeln und Schiffchen. E. Blüte nach Entfernung von Kelch, Fahne und rechtem Flügel, von der rechten Seite gesehen.

**689. *T. campestre* Schreber** [Knuth, Nordf. Ins. S. 60, 61, 153] ist eine Form von *T. procumbens* L. mit grösseren, dunkelgelben, später braun werdenden Blüten. Im Knospenzustande umschliesst die grosse Fahne die übrigen Blütenteile fest und vollständig. Beim Aufblühen bildet die durch eine Anzahl Längsadern versteifte Fahne ein Dach, durch welches die Flügel und das winzige Schiffchen nebst den Staub- und Fruchtblättern geschützt werden. Die Platten der Flügel sind mit dem Schiffchen verwachsen, so dass beide Organe gemeinschaftlich hinabgedrückt oder zur Seite gedrängt werden und die Staub- und Fruchtblätter hervortreten, wenn Insektenbesuch eintritt. Da die Narbe die Antheren etwas überragt, so muss ein besuchendes Insekt mit der Unterseite zuerst die Narbe und dann die Antheren berühren, mithin schon beim Besuche der zweiten Blüte Kreuzung bewirken. Je älter eine Blüte wird, desto mehr tritt an Stelle der ursprünglichen goldgelben Färbung ein bräunlicher Ton. Gleichzeitig legt sich die mit 12—16 gewellten Rippen versehene Fahne über die übrigen Blütenteile und verschliesst den Zugang zu denselben.

Als Besucher sah ich bei Kiel die Honigbiene und *Bombus pratorum* L. ♀ auf Sylt nur die erstere.

**690. Die Hauptform *T. procumbens* L.** [M. H., Befr. S. 224; Weit. Beob. II. S. 250] wird, nach Herm. Müller (1) und Buddeberg (2), gleichfalls von honigsaugenden Bienen besucht, nämlich:

A. Hymenoptera: *Apidae*: 1. *Anthrena schrankella* Nyl. ♀, sgd. (2); 2. *Apis mellifica* L. ♀, sgd. (1); 3. *Halictus flavipes* F. ♀, sgd. (1); 4. *H. nitidiusculus* K. ♀, sgd. (2). B. Diptera: *Muscidae*: 5. *Ocyptera brassicaria* F., sgd. (2). C. Lepidoptera: *Rhopalocera*: 6. *Epinephele janira* L., sgd. (1, Thür.); 7. *Lycaena icarus* Rott., sgd. (1).

Mac Leod beobachtete in Flandern *Apis*, 1 *Muscide*. (Bot. Jaarb. VI. S. 350.)

In Dumfriesshire (Schottland) (Scott-Elliot, Flora S. 46) wurden 3 Schwebfliegen als Besucher beobachtet.

**691. *T. minus* Relhan** [H. M., Befr. S. 224; Knuth, Nordfr. Ins. S. 153] sah ich auf Sylt und bei Kiel von *Apis mellifica* L. ♂ sgd. besucht.

H. Müller beobachtete ausserdem *Halictus albipes* F. ♀ sgd. und *H. cylindricus* F. ♀, psd.

Alfken beobachtete bei Bremen: *Apidae*: *Anthrena parvula* K. ♀; *Nomada succincta* Pz. Mac Leod sah in den Pyrenäen 3 Tagfalter als Besucher (Pyr. S. 437).

**692. *T. subterraneum* L.** [Warming, Bot. Jb. 1883. I. S. 502; Glaab, D. B. M. 1890 S. 20—22; Ross, Trif. subterr.] — Nach E. Warming besitzt der Blütenstand nur wenige, gewöhnlich 3—4 normale, fruchtbildende Blüten, die sich selbst befruchten können, wenn sie es vielleicht auch nicht immer thun. Der Blütenstand wendet sich abwärts und dringt in den Boden ein. Um ihn gegen Losreißen aus diesem zu schützen, bilden sich die schon während des Blühens vorhandenen oberen Blütenanlagen während der Fruchtsatzung zu eigentümlichen hakenförmigen Organen um, welche den Blütenstand im Erdboden befestigen und unter deren Schutze die Früchte gleichzeitig

reifen können. Die normale Blüte ist fast stiellos, während die umgebildeten einen besonders kräftigen, 2—4 mm langen Stiel besitzen. Die untersten dieser metamorphosierten Blüten haben noch die fünf Kelchzipfel, während alle übrigen Blütenteile abortiert sind. Je höher die Blüten an der Inflorescenz stehen, desto geringer ist auch die Ausbildung der Kelchzipfel; die obersten

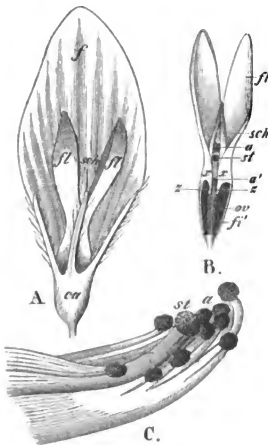

Fig. 95. *Trifolium badium* Schreber. (Nach Herm. Müller.)

A. Blüte von unten gesehen. (7:1). B. Dieselbe nach Entfernung von Kelch und Fahne, von oben gesehen. C. Narbe (st) und Staubblätter (a) in ihrer natürlichen Lage. (35:1.)

Blüten stellen nur dicke, kegelförmige, etwas gekrümmte Stiele ohne eine Spur von Blättern dar.

L. Glaab's Mitteilungen, welche unabhängig von den von Warming veröffentlichten Beobachtungen gemacht sind, bestätigen die Angaben des letzteren: Beim Sichtbarwerden des Blütenköpfchens zeigt dieses 3—5 vollständig ausgebildete Blumenkronen. Während des Verblühens derselben verlängert sich der Blütenstandsstiel, nachdem er sich zuvor dem Boden zugekehrt hat, bis er das Erdreich erreicht hat und drückt das Fruchtköpfchen derart in den Boden, dass es zuweilen bis zur Hälfte in demselben vergraben erscheint. Diejenigen Köpfchen, welche mehr oder weniger von Erde umgeben sind, entwickeln die grössten Fruchtköpfchen, die zahlreichsten unfruchtbaren Kelehe und schliesslich die meisten (3—4) und grössten Samen, während solche Köpfchen, welche auf Hindernisse, z. B. auf Steine stossen, in der Entwicklung hinter ersteren zurückbleiben.

**693. E. pannonicum L.** Loew beobachtete im botanischen Garten zu Berlin:

Hymenoptera: Apidae: 1. *Anthrena dorsata* K. ♀, psd.; 2. *Anthophora parietina* F. ♂ sgd., ♀ sgd. und psd.; 3. *Bombus hortorum* L. ♀, sgd.; 4. *Megachile centuncularis* L. ♀, sgd. und psd.

### 155. Anthyllis L.

Gelbe, honighaltige Bienenblumen mit Nudelpumpeneinrichtung. Alle 10 Staubfäden sind an der Spitze keulig verdickt.

**694. A. Vulneraria L.** [Delpino, Ult. oss. S. 45; H. M., Befr. S. 231, 232; Alpenubl. S. 248, 249; Knuth, Ndrf. Ins. 58, 152; Kerner, Pflanzenleben II; Frey, Lepidopteren der Schweiz S. 16, 20; Schulz, Beitr. II. S. 208.] — Die zuerst von Delpino, später ausführlicher von H. Müller beschriebene Blüthenrichtung ist nach der Darstellung des letzteren folgende: Die sehr verlängerten Nägel der Kronblätter sind von einem 9—10 mm langen, in der Mitte etwas aufgeschwollenen Kelche eingeschlossen, aus welchem die am Ende flach ausgebreitete Fahne 6—7 mm weit hervorragt. Sie umschliesst mit dem rinnenförmigen Teile ihres Plattengrundes die Flügel, welche etwas von ihr überragt werden, von oben und greift zugleich mit zwei gerundeten Lappen zu beiden Seiten ihres Grundes nach unten, mit ihnen die Flügel fast vollständig umfassend. Letztere umschliessen das Schiffchen und sind mit demselben so fest verbunden, dass dieses mit ihnen bei Insektenbesuch gleichzeitig hinabgedrückt wird. Die Verbindung dieser Teile kommt auf dreierlei Weise zu stande: 1. es greift eine tiefe, schmale Einfaltung an der Oberseite jedes Flügels nahe am Grunde desselben in eine Falte des darunter liegenden Schiffchenblattes ein; 2. ein ausserhalb dieser Falte des Schiffchens vorspringender spitzer, dreieckiger Zahn greift in den hinter der Einfaltung des Flügels liegenden Hohlraum ein; 3. eine Einfaltung der oberen Flügelränder vor ihrer Mitte bewirkt ein festes Zusammenschliessen derselben über dem Schiffchen. Dicht vor dieser letzten Einfaltung tritt beim Niederdrücken der Flügel die mit einem Spalt geöffnete

Spitze des hinter diesem Spalte auch mit den oberen Rändern verwachsenen Schiffchens hervor, und aus diesem Spalte quillt beim Drucke einer besuchenden Biene, von hinten durch die verdickten Enden der zehn Staubblätter gepresst, eine bandförmige Masse Pollen hervor, der von den Antheren bereits im Knospenzustande in der Schiffchenspitze abgelagert war. Hört der Druck auf Flügel und Schiffchen auf, so kehren diese in ihre frühere Lage zurück; bei erneuerter Belastung werden neue Pollenmassen hervorgepresst. Später tritt aus dem Spalt auch die Narbe hervor, die von dem eigenen Pollen zwar umgeben

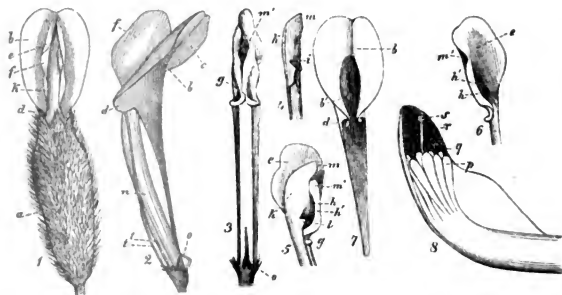

Fig. 96. *Anthyllis Vulneraria* L. (Nach Herm. Müller.)

1 Blüte von unten gesehen. 2 Blüte nach Entfernung des Kelches, von der Seite gesehen. 3 Blüte nach Entfernung des Kelches und der Fahne, von oben gesehen. 4 Vordere Hälfte des Schiffchens, schräg von oben und links gesehen. 5 Vordere Hälfte des Schiffchens und des Flügels, von der linken Seite gesehen. 6 Linker Flügel (unter Fortlassung des Grundes, von innen gesehen. 7 Fahne, von unten gesehen. ( $3\frac{1}{2}:1$ .) 8 Spitze des Schiffchens, nach Entfernung seiner linken Hälfte, nebst darin eingeschlossenen Staubblättern und dem Griffel, von der linken Seite her gesehen. ( $7:1$ .) a Kelch. b Unterseite der Fahne. b' Rinne derselben. c Aussenseite der Fahne. d Flügel und Schiffchen umschliessende Fahnenlappen. e Innenseite der Flügel. f Aussenseite derselben. g Schmale tiefe Einfaltung oben auf der Aussenseite des Flügels, welche innen als scharfe Kante (h) vorspringt. Diese letztere legt sich in eine tiefe Einfaltung (i) der oberen Seite des Schiffchens (k) und bekommt durch einen spitzen Vorsprung des Schiffchens (l), der hinter die scharfe Kante (h) in den Hohlraum k eingreift, um so festeren Halt. m Öffnung des Schiffchens zum Hervortreten des Pollens m' Vordere Einfaltung des oberen Flügelrandes. n Geschlechts säule. o Honigzugänge. p Verdickte Staubfadenden. q Entleerte Staubbeutel. r Pollen. s Narbe. t Flügelstiele.

war, aber doch von ihm frei bleibt, weil ihre Papillen noch nicht klebrig sind. Erst wenn die Blüte den Pollen an die Unterseite besuchender Insekten abgegeben hat, werden bei weiteren Besuchen die zarten Oberhautzellen der Narbe zum Teil zerrieben und so für die Behaftung mit (fremden) Pollen fähig gemacht.

Besucher sind besonders Hummeln. H. Müller beobachtete:

A. Hymenoptera: *Apidae*: 1. *Bombus agrorum* F. ♀, sgd.; 2. *B. hortorum* L. ♀, sgd.; 3. *B. silvarum* L. ♀, sgd. B. *Lepidoptera*: 4. *Lycaena minima* Fuessl. ♀, sgd. C. *Hemiptera*: 5. *Capsus* sp., zu saugen versuchend. Kerner beobachtete einen Tagfalter, *Lycaena hylas* Esp., als Besucher; die Weibchen legen die Eier in den Fruchtknoten ab. Nach Frey leben die Raupen dieses Falters nur an *Thymus Serpyllum* und



*Coronilla varia*, während *Lycaena minima* Fuessl. und *L. semiargus* Rott. als Raupen an *Anthyllis* leben. Dies stimmt auch mit H. Müllers Angabe überein.

In den Alpen sah Herm. Müller 10 Apiden, 10 Falter, 2 Käfer als Besucher.

Alfken beobachtete auf Juist: Hymenoptera: *Apidae*: 1. *Bombus hortorum* L. ♂, s. hfg.; 2. *B. lapidarius* L. ♀, s. hfg.; 3. *B. muscorum* F. ♀, s. hfg. MacLeod sah in den Pyrenäen 4 Hummeln, 1 *Anthophora*, 5 Falter, 1 Fliege als Besucher (*B. Jaarb.* III. S. 435); Loew in der Schweiz (*Beiträge* S. 61): Hymenoptera: *Apidae*: 1. *Bombus pomorum* Pz. var. *elegans* Seidl. ♀, psd.; 2. *Eucera longicornis* L. ♀, psd., sowie im bot. Garten zu Berlin *Bombus agrorum* F. ♀, sgd. In Dumfriesshire (Schottland) (Scott-Elliott, *Flora* S. 47) wurde 1 Hummel als Besucher beobachtet.

Schulz beobachtete Hummeleinbruch.

Ich beobachtete in Schleswig-Holstein als Besucher der var. *maritima* Schweigg., deren Blüteneinrichtung mit derjenigen der Hauptform übereinstimmt, Hummeln (*Bombus agrorum* F.), sowie als nutzlose Besucher auf der Insel Föhr zwei saugende Falter: *Epinephela janira* L. und *Zygaena filipendulae* L.

An der Form *A. Dillenii* Schult. beobachtete Schletterer bei Pola die Dolchwespe *Scolia flavifrons* F. var. *haemorrhoidalis* F.

**695. *A. montana* L.** Nach Briquet (*Etudes*) haben diese lebhaft rosenroten Blüten eine im wesentlichen mit derjenigen von *Anthyllis Vulneraria* übereinstimmende Nudelpumpeneinrichtung. Die Besucher sind Honigbienen, Hummeln und auch Schmetterlinge, die nach Abholung des Pollens Fremdbestäubung bewirken. Spontane Selbstbestäubung ist wenig wahrscheinlich. (Nach Kirchner.)

## 156. *Lotus Tourn.*

Wie vorige Gattung. Nur die 5 äusseren Staubfäden sind an der Spitze keulig verdickt.

**696. *L. corniculatus* L.** [Delpino, *Sugli* app. S. 25; H. M., *Befr.* S. 217—220; *Weit. Beob.* II. S. 245—246; *Alpenbl.* S. 238—240; MacLeod, *B. Jaarb.* VI. S. 350—353; Knuth, *Nordfries. Ins.* S. 61, 62, 153; *Weit. Beob.* S. 233; Halligen; Rügen u. s. w.; Loew, *Bl. Fl.* S. 391, 395, 399; Schulz, *Beitr.* II. S. 209; Verhoeff, *Norderney*; Warnstorff, *Bot. V. Brand.* Bd. 38.] — Die Blüteneinrichtung ist zuerst von Delpino geendet, später von Herm. Müller in mustergültiger Weise ausführlich beschrieben. Ich gebe im folgenden einen Auszug aus dieser Darstellung: Die Fahne der goldgelben, in fünfblütigen Köpfchen stehenden Blüten ist senkrecht aufgerichtet und häufig rot überlaufen. Ihre Saftmale weisen nach dem an der gewöhnlichen Stelle ausgeschiedenen Honig, dem zahlreiche Insekten nachgehen. Als Befruchter wirken nur Hymenopteren; nutzlose Besucher sind verschiedene Schmetterlinge und einzelne Fliegen. Nahe am Grunde seiner Platte hat jeder Flügel eine tiefe Einbuchtung, welche in eine Vertiefung der Oberseite des Schiffchens passt. Dicht hinter dieser Stelle sind die oberen Ränder der beiden Flügel miteinander verwachsen, sodass beim Besuch eines angepassten Insekts Flügel und Schiffchen gleichzeitig abwärts bewegt werden müssen. Bereits in der Knospe, noch bevor die Kronblätter völlig ausgewachsen sind, springen die zehn Antheren auf und entleeren den Pollen in die Schiffchenspitze, worauf die Staubbeutel schrumpfen. Von den

zehn Staubfäden strecken sich mit dem Heranwachsen der Blüte nur die der fünf äusseren Staubblätter, indem sich gleichzeitig ihre Enden verdicken und die mit Pollen gefüllte und die Narbe beherbergende, an der Oberseite mit einem Schlitz versehene, kegelförmige Schiffchenspitze gegen den unteren Teil des Schiffchens dicht abschliessen. Durch den Druck eines honigsuchenden Insekts dringen die fünf verdickten Staubfadenden tief in die Schiffchen-

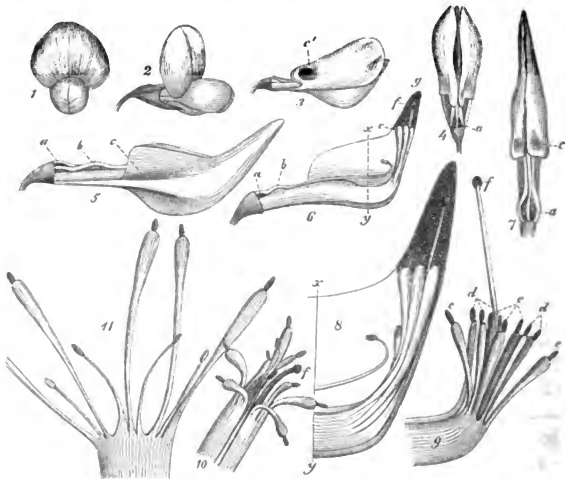

Fig. 97. *Lotus corniculatus* L. (Nach Herm. Müller.)

1 Blüte von vorn gesehen. 2 Blüte schräg von der Seite gesehen. 3 Blüte nach Entfernung der Fahne von der Seite. 4 Blüte ebenso von oben. 5 Blüte nach Entfernung der Fahne und der Flügel von der Seite, stärker vergrössert. 6 Blüte nach Entfernung des rechten Schiffchenblattes, von der rechten Seite gesehen. 7 Blüte nach Entfernung der Fahne und der Flügel, von oben gesehen. 8 Die in dem vorderen Teile des Schiffchens eingeschlossenen Staubblätter nebst Griffel und Narbe, stärker vergrössert als in 6. 9 Staubblätter nebst Griffel und Narbe einer Knospe, unmittelbar nach Abgabe des Blütenstaubes, aus der Blüte genommen, von der Seite gesehen. Die äusseren Staubfäden sind noch dicker geworden, als sie in 8 waren. 10 Dieselben von oben gesehen: die äusseren, am Ende verdickten Staubfäden weichen, vom Drucke des Schiffchens befreit, auseinander. 11 Die 9 verwachsenen Staubfäden einer entwickelten Blüte, auseinander gebreitet. a Honigzugänge. b Aufwärtsbiegung des freien Staubfadens. c Einbuchtungen der beiden Blätter des Schiffchens, in welche die Einbuchtungen *cc* der beiden Flügel eingreifen. *d* die 5 inneren, kurzbleibenden, *e* die 5 äusseren, sich verlängernden und keulig verdickenden Staubfäden. *f* Narbe. *e-g* mit Pollen gefüllter Hohlkegel des Schiffchens. *g* Öffnung des Schiffchens, aus welcher der Pollen hervorgepresst wird.

spitze hinein, wobei eine entsprechende Menge Pollen portionsweise aus der Öffnung des Schiffchens hervortritt. Bei stärkerem Abwärtsdrücken wird auch die Narbe freigelegt, sodass alsdann sowohl Fremd- als auch Selbstbestäubung erfolgen kann. Letztere ist jedoch ohne Erfolg. Mit dem Aufhören des Druckes kehren die Blütenteile wieder in ihre ursprüngliche Lage zurück. Spön-

tane Selbstbestäubung durch den die Narbe umhüllenden Pollen der nicht von Insekten besuchten Blüte findet nicht statt, da die Narbenpapillen wahrscheinlich erst zerrieben werden müssen, um empfängnisfähig zu werden. Nach Kerner sind die Blüten jedoch bei Insektenabschluss fruchtbar. Pollen, nach Warnstorff, sehr klein, glänzend, weiss, glatt, prismatisch, mit stumpfen Enden und in der Mitte ein wenig eingeschnürt, durchschnittlich  $25 \mu$  lang und  $12 \mu$  breit.

Als Besucher beobachteten Herm. Müller in Westfalen (1), Buddeberg in Nassau (2) und ich (!) in Schleswig-Holstein (S. H.), auf Rügen (R.) und in Thüringen (Th.): A. Hymenoptera: *Apidae*: a) *Bauchsammler*: 1. *Anthidium manicatum* L. ♀ (1); 2. *A. oblongatum* Latr. ♂, ♀ sgd. und psd., häufig (1, 2); 3. *A. punctatum* Latr. ♀ ♂, w. v. (1, 2); 4. *A. strigatum* Latr. ♀ ♂, w. v. (1, Th., 2); 5. *Chelostoma nigricorne* Nyl. ♂, sgd. (2); 6. *Diphysis serratulae* Pz. ♀ ♂, sgd. und psd. (1, 2); 7. *Magachile argentata* F. ♀ ♂, sgd. (1, 2); 8. *M. circumcincta* K. ♀ ♂, häufig (!, S. H. und R., 1, 2); 9. *M. fasciata* Sm. ♀ ♂, sgd. und psd. (1, Th., 2); 10. *M. analis* Nyl. var. *obscura* Alf. (!, Langeness); 11. *M. pyrina* Lep. ♀ ♂, zahlreich (1); 12. *M. willughbiella* K. ♀ ♂, sgd. und psd. (1, 2); 13. *Osmia adunca* Latr. ♀ ♂, sgd. und psd. (2); 14. *O. aenea* L. ♀ ♂, sgd. und psd., zahlreich (1); 15. *O. aurulenta* Pz. ♀, sehr zahlreich (1, 2); 16. *O. claviventris* Ths. ♀ (1); 17. *O. fuciformis* Latr. ♀, sgd. (1, Th.); 18. *O. pilicornis* Sm. ♀ (2); 19. *O. rufa* L. ♀ ♂, sgd. (1, 2). b) *Schenkel- und Schienensammler*: 20. *Anthrena convexiuscula* K. ♀, sgd. und psd. (1); 21. *A. labialis* K. ♀, sgd. (1); 22. *A. xanthura* K. ♀, psd. (1); 23. *Anthophora quadrimaculata* Pz. ♀ (!, S. H.); 24. *Apis mellifica* L. ♀, sehr häufig, sgd., seltener psd. (!, S. H. und R., 1); 25. *Bombus agrorum* F. ♂ ♀, sgd., seltener psd. (!, 1, 2); 26. *B. cullumanus* K., Ths. ♀ (!); 27. *B. lapidarius* L. ♀, sgd. (!, Th. und S. H., 1, Th.); 28. *B. pratorum* L. ♀ (2); 29. *B. muscorum* F. ♀, sgd. (1, Th., 2) ♀ (!); 30. *B. silvarum* L. ♀, sgd. (1, Th.); 31. *B. terrester* L. ♀, sgd., seltener psd. (!, S. H. und Th., 1); 32. *Cilissa haemorrhoidalis* F. ♂, sgd. (2); 33. *C. leporina* Pz. ♀, sgd. (2); 34. *Eucera longicornis* L. ♀ ♂, sgd. (1, 2); 35. *Halictus flavipes* F. ♀, sgd. (1); 36. *H. leucopus* K. ♀ (2); 37. *H. leucozonius* Schrk. ♀ (2); 38. *H. levigatus* K. ♀ (2); 39. *H. rubicundus* Chr., sgd. und psd. (1); 40. *H. sexnotatus* K. ♀ (2); 41. *H. smeatmanellus* K. ♀ (2); 42. *Rhopites canus* Eversm. ♀ ♂ (1, Th.). c) *Kukuksbienen*: 43. *Coelioxys elongata* Lep. ♀, sgd. (1, Th.); 44. *C. sp.* ♂, sgd. (1); 45. *Nomada ruficornis* L. ♀, sgd. (1). B. *Coleoptera*: a) *Elateridae*: 46. *Agriotes sputator* L., vergeblich suchend (1, Th.). b) *Mordellidae*: 47. *Mordella fasciata* F., w. v. (1, Th.). C. *Diptera*: a) *Conopidae*: 48. *Conops flavipes* L., sgd., den Rüssel unter die Fahne einführend (1); 49. *Myopa testacea* L., sgd. (2). b) *Syrphidae*: 50. *Melanostoma mellina* L., pfd. (1). D. *Lepidoptera*: a) *Bombyces*: 51. *Porthesia similis* Fuessl., vergeblich suchend (1). b) *Noctuidae*: 52. *Euclidia glyphica* L., sgd. (1); 53. *Plusia gamma* L. (1). c) *Rhopalocera*: 54. *Coenonympha arcania* L., sgd. (1); 55. *Coenonympha pamphilus* L., sgd. (!); 56. *Epinephele janira* L. (!); 57. *Syrichthus malvae* L. (1); 58. *Nisoniades tages* L. (1); 59. *Lycæna aegon* S. V., sämtl. sgd. (1, Th.); 60. *L. damon* S. V. (1, Th.); 61. *L. icarus* Rott., sgd. (1); 62. *L. semiargus* Rott. (!); 63. *L. sp.* (!); 64. *Thecla spini* S. V., sgd. (1). d) *Sphingex*: 65. *Sesia empiformis* Esp. (1, Th.); 66. *Zygaena filipendulae* L., sgd. (!, 1, Th.); 67. *Z. sp.* (!, R.), sämtl. sgd.

In den Alpen beobachtete Herm. Müller 17 Apiden, 25 Falter und 1 Schwebfliege als Besucher; Dalla Torre in Tirol die Hummeln: 1. *Bombus mastrucatus* Gerst. ♂, 2. *B. pratorum* L. ♀ ♂; dieselben giebt Schletterer daselbst an und beobachtete ausserdem bei Pola die Apiden: 1. *Anthrena albopunctata* Rossi; 2. *A. convexiuscula* K.; 3. *A. cyanescens* Nyl.; 4. *A. deceptor* Schck.; 5. *A. flavipes* Pz.;

6. *A. parvula* K.; 7. *Halictus levigatus* K. ♀; 8. *Osmia anthrenoides* Spin.; 9. *O. aurlenta* Pz.; 10. *O. latreillei* Spin.; 11. *O. ligurica* Mor.

Ducke beobachtete bei Triest die Apiden: 1. *Meliturga clavicornis* Latr.: 2. *Osmia aurlenta* Pz.; 3. *O. tifensis* Mor. ♀, einz.; 4. *O. versicolor* Ltr. ♀ ♂, s. hfg.; 5. Die südliche Varietät der Schmarotzerhummel *Psithyrus barbutellus* K. = *maxillosus* Klug ♀.

Alfken beobachtete bei Bad Ratzes in Tirol die Apiden: 1. *Anthidium strigatum* Ltr. ♀ ♂, hfg.; 2. *Megachile willughbiella* K. ♀, sgd., hfg.; 3. *Trachusa serratae* Pz., s. hfg.; Kohl daselbst die Mauerbiene *Osmia claviventris* Thoms.

Alfken beobachtete bei Bremen: *Apidae*: 1. *Anthidium strigatum* Pz. ♀ sgd., psd., ♂ sgd.; 2. *Anthrena convexiuscula* K. ♀, sgd., psd.; 3. *A. labialis* K. ♀; 4. *Bombus agrorum* F. ♀ ♀; 5. *B. arenicola* Ths. ♀; 6. *B. derhamellus* K. ♀ ♀; 7. *B. distinguendus* Mor. ♀; 8. *B. hortorum* L. ♀; 9. *B. lapidarius* L. ♀; 10. *B. muscorum* F. ♀ ♀; 11. *B. silvarum* L. ♀; 12. *B. variabilis* Schmied. ♀; 13. *Coelioxys quadridentata* ♀, sgd.; 14. *C. mandibularis* Nyl. ♀, sgd.; 15. *C. rufescens* Lep. ♀, sgd.; 16. *Eucera longicornis* L. ♀; 17. *Halictus calceatus* Scop.; 18. *H. rubicundus* Chr. ♀; 19. *H. tumulorum* L. ♀; 20. *Megachile analis* Nyl. ♀ ♂; 21. *M. centuncularis* L. ♀ ♂; 22. *M. circumcincta* K. ♀ ♂; 23. *M. maritima* K. ♀ ♂; 24. *M. willughbiella* K. ♀ ♂; 25. *Melitta leporina* Pz. ♂; 26. *Nomada jacobaeae* Pz. ♀, sgd.; 27. *N. ochrostoma* K. ♀; 28. *Osmia claviventris* Ths. ♀; 29. *Podalirius vulpinus* Pz. ♀; 30. *Trachusa serratae* Pz. ♀ ♂.

Alfken (1) und Leege (2) beobachteten auf Juist: A. Hymenoptera: *Apidae*: 1. *Bombus hortorum* L. ♀, psd., sgd.; 2. *B. lapidarius* L. (2); 3. *B. muscorum* F. (2); 4. *Megachile circumcincta* K. ♀, selten, psd., sgd. (1, 2); 5. *Osmia maritima* Friese ♀, s. hfg., psd., sgd. (1, 2); 6. *Psithyrus rupestris* L. (2). B. Lepidoptera: *Sphingidae*: 7. *Deilephila galii* Rott., s. hfg. (2); 8. *D. porcellus* L., s. hfg. (2); Verhoeff auf Norderney und Juist (J.): A. Coleoptera: *Staphylinidae*: 1. *Anthobium torquatum* Marsh. (J.), anomal. B. Hymenoptera: *Apidae*: 2. *Bombus cognatus* Steph. (= *muscorum* F.) ♀, sgd. (J.); 3. *B. hortorum* L. ♀, sgd. (J.); 4. *B. lapidarius* L. ♀, sgd. und psd., hfg.; 5. *B. terrester* L. ♀, sgd. und anomal (J.) sgd.; 6. *Halictus minutus* K. ♀, abnorm.; 7. *Megachile circumcincta* K. ♀, sgd.; 8. *Osmia maritima* Friese ♀ ♂, sgd., ♀ (J.), sgd. C. Lepidoptera: a) *Nymphalidae*: 9. *Vanessa cardui* L., abnorm. b) *Lycaenidae*: 10. *Lycaena icarus* Rott., abnorm (auch J.). c) *Pieridae*: 11. *Pieris brassicae* L., abnorm. (auch J.); Friese in Baden (B.), im Elsass (E.), bei Innsbruck (I.), in Mecklenburg (M.), in der Schweiz (S.), in Thüringen (Th.) und Tirol (Ti.) die Apiden: 1. *Anthidium montanum* Mor. (S.), n. hfg.; 2. *A. oblongatum* Latr. (Th.), n. slt.: 3. *A. punctatum* Latr. (E. M., slt. S. Th. Ti.); 4. *A. strigatum* Pz.; 5. *Coelioxys elongata* Lep. (Th.); 6. *C. quadridentata* L.; 7. *Eucera difficilis* Duf. (B.), einz.; 8. *E. interrupta* Baer. (B.), einz.; 9. *E. longicornis* L. (B.), hfg.; 10. *Megachile apicalis* Spin. (M.), einz.; 11. *M. argentata* F. (M.), hfg.; 12. *M. centuncularis* L. (M.), hfg.; 13. *M. circumcincta* K. (B. E. M. Th.), hfg.; 14. *M. ericetorum* Lep. (E.), einzeln; 15. *M. muraria* Retz. (E.), hfg.; 16. *M. pyrenaica* Lep.; 17. *Osmia aurlenta* Pz. (M., slt. B. E.), hfg.; 18. *O. bicolor* Schrk. (F.) ♀, sgd.; 19. *O. claviventris* Thms. (B., slt. M., einz. E. Th. U.); 20. *O. nigriventris* Zett. (S., n. hfg.); 21. *O. lepeletieri* Pér. ♀ ♂ (J. S.); 22. *O. leucomelaena* K. (M.), einz.; 23. *O. maritima* Friese (M.), hfg.; 24. *O. morawitzi* Gerst.; 25. *O. vulpecula* Gerst. (S.); 26. *Podalirius bimaculatus* Pz. (M.), n. slt.; 27. *Trachusa serratae* Pz. (B. E. M. S. Ti., einz.).

Krieger beobachtete bei Leipzig die Apiden: 1. *Anthidium strigatum* Pz.; 2. *Bombus derhamellus* K. ♀; 3. *Megachile centuncularis* L.; 4. *Osmia rufa* L.; 5. *Podalirius vulpinus* Pz.; 6. *Trachusa serratae* Pz.; Rüssler bei Wiesbaden den Falter: *Butalis aeneospersella* Rsslr.; Schenck in Nassau: Hymenoptera: a) *Apidae*: 1. *Anthidium oblongatum* Ltr.; 2. *A. punctatum* Ltr.; 3. *Anthrena labiata* Schck.; 4. *Megachile argentata* F.; 5. *M. maritima* K.; 6. *Podalirius bimaculatus* Pz. b) *Vespidae*: 7. *Odynerus xanthomelas* H.-Sch.

Als Besucher giebt Schmiedeknecht für Thüringen *Osmia aurulenta* Pz. und für die Pyrenäen nach Pérez *Osmia difformis* Pér. an

Gerstäcker beobachtete bei Berlin die Apiden: 1. *Coelioxys quadridentata* L.; 2. *Osmia tridentata* Duf. et Perr. 1 ♀.

Loew beobachtete in der Schweiz (S.) und in Tirol (T.) (Beiträge S. 61): Hymenoptera: *Apidae*: 1. *Chalicodoma muraria* Retz. ♀, psd. (T.); 2. *Eucera longicornis* L. ♀, psd. (S.); 3. *Megachile analis* Nyl. ♀, psd. (S.); 4. *Osmia angustula* Zett. (T.); in Braunschweig (Beiträge S. 53): *Diphysis serratulae* Pz. ♀, psd.; in Schlesien *Eristalis tenax* L., pfd.; in Mecklenburg (Beiträge S. 44): Hymenoptera: *Apidae*: 1. *Cilissa tricornis* K. ♀, psd.; 2. *Colletes fodiens* K. ♀, psd.; 3. *Megachile argentata* F. ♀, psd.; 4. *M. willughbiella* K. ♂, sgd.; Mac Leod in Flandern Apis, 5 Hummeln, *Diphysis*, 5 Falter (Bot. Jaarb. VI. S. 352, 353); in den Pyrenäen 11 langrüsselige Apiden, 7 Falter, 1 Fliege als Besucher (A. a. O. III. S. 437, 438).

In Dumfriesshire (Schottland) (Scott-Elliott, Flora S. 47) wurden Apis, 2 Hummeln, 1 kurzrüsselige Biene, 1 Schwebfliege und 1 Käfer als Besucher beobachtet.

Saunders beobachtete in England die Blattschneiderbiene *Megachile versicolor* Smith; Smith daselbst die Mauerbiene *Osmia aurulenta* Pz.

Schulz beobachtete in Mitteldeutschland Einbrüche durch Hummeln.

Von den Besuchern sind nur die Bienen in stande, die Blüteneinrichtung auszulösen, die übrigen sind nutzlose Blumengäste.

**697. *L. uliginosus* Sehkuhr** (*L. major* Smith). [Mac Leod, B. Jaarb. VI. S. 353; Kirchner, Flora S. 494; Knuth, Ndr. Ins. S. 62, 153; Weit. Beob. S. 233; Rügen; Schulz, Beitr. II, S. 209; Warnstorf, Bot. V. Brand. Bd. 35.] — Die Blüteneinrichtung stimmt mit derjenigen der vorigen Art vollständig überein, nur ist das Schiffchen länger, schmaler und nicht fast senkrecht, sondern schräg aufwärts gerichtet. Es genügt deshalb vielleicht ein noch geringerer Druck, um die Pumpeneinrichtung in Bewegung zu setzen. — Die Pollenzellen von *L. uliginosus* Schk. sind, nach Warnstorf, nur 18—19  $\mu$  lang und 12  $\mu$  breit, stimmen aber sonst mit denen der vorigen Art überein.

Als Besucher beobachtete ich auf der Insel Föhr nur die Honigbiene, auf Rügen *Bombus rajellus* K. ♀, sgd., sowie als nutzlosen Besucher einen Falter (*Zygaena filipendulae* L.); Schulz sah in Mitteldeutschland Einbrüche durch Hummeln.

In Thüringen beobachtete ich (Thür. S. 42) nur einen Schmetterling: *Zygaena trifolii* Esp. (nutzlos).

H. de Vries (Ned. Kruidk. Arch. 1877) beobachtete in den Niederlanden 1 Hummel, *Bombus subterraneus* L. ♀, als Besucher; Mac Leod in Flandern Apis, 2 Hummeln, 1 Schwebfliege, 2 Falter (Bot. Jaarb. VI. S. 353).

Willis (Flowers and Insects in Great Britain Pt. I) beobachtete in der Nähe der schottischen Südküste: Hymenoptera: *Apidae*: *Bombus agrorum* F., sgd.

## 157. *Tetragonolobus* Scopoli.

Wie vorige Gattung.

**698. *T. siliquosus* Roth.** Die Bestäubungseinrichtung der grossen gelben Himmelblume beschreibt H. Müller (Alpenblumen S. 238). Zur Ausbeutung des Honigs ist ein Rüssel von 12—14 mm Länge erforderlich. Kirchner (Beitr. S. 42) fügt hinzu, dass der etwas S-förmig gebogene Griffel vor seinem

Ende verdickt, dann auf das letzte mm wieder verdünnt ist. Dort befindet sich auf der nach aussen und oben gerichteten, mit einer Vertiefung versehenen Seite die Narbe.

Besucher sind ohne Zweifel Hummeln, doch ist der Nektar so tief geborgen, dass er nur den mit langem Rüssel ausgestatteten Arten erreichbar ist; kürzerrüsselige erbeuten ihn, nach A. Schulz, in Mitteldeutschland durch Einbruch. Loew beobachtete im bot. Garten zu Berlin *Bombus lapidarius* L. ♀, sgd.; MacLeod in den Pyrenäen 2 Hummeln, 1 *Osmia* als Besucher (B. Jaarb. III. S. 437).

## 158. *Amorpha* L.

Honighaltige, protogynische Bienenblumen ohne Schiffchen und Flügel.

**699. *A. fruticosa* L.** Wie bereits Delpino (Ult. oss. S. 64—68) und nach diesem auch H. Müller (Weit. Beob. II. S. 244, 245) hervorhob, besitzt diese bei uns aus Nordamerika eingeführte Papilionacee weder Flügel, noch Schiffchen, so dass die Fahne allein die Staubblätter und den Stempel in der Knospe umschliesst. Im Anfange des Blühens ragt nur der Griffel mit bereits entwickelter Narbe unter der Fahne hervor, während die Antheren noch geschlossen unter derselben verborgen sind. Bald verlängern sich die Staubblätter aber so, dass sie oft die Narbe noch überragen. Diese bleibt, wenn sie nicht vorher befruchtet wurde, bis zum Aufspringen der Antheren empfängnisfähig, so dass bei ausbleibendem Insektenbesuche spontane Selbstbestäubung erfolgt. Tritt jedoch solcher ein, so ist durch die Protogynie Fremdbestäubung gesichert.

Als Besucher beobachtete H. Müller die Honigbiene sehr häufig sgd. und psd. Den Blüten fehlt eine eigentliche Anflugstelle und Stützfläche (Flügel und Schiffchen), daher benutzen die Bienen den gesamten Blütenstand als solche.

**700. *A. canescens* Nutt.** hat dieselbe Blütereinrichtung.

## 159. *Galega* Tourn.

Lila oder weisse, honiglose Bienenblumen mit einfacher Klappvorrichtung.

**701. *G. officinalis* L.** [Kirchner, Beitr. S. 42.] — Die Blüten stehen in ansehnlichen, aufrechten Trauben. Die Kelchröhre ist  $2\frac{1}{2}$  mm, die am Grunde in der Mitte mit einem hellen Längsstreifen versehene Platte der Fahne 9 mm lang. Das Schiffchen ragt ebenso weit aus dem Kelche hervor, wie die Fahne, während die Flügel ein wenig kürzer sind. Letztere sind an der Hinterröhre ihrer Platte mit einem schräg nach oben gerichteten und über die Staubfadenröhre greifenden Fortsatz versehen; vor demselben befindet sich eine tiefe Einstülpung, welche in eine entsprechende Falte des Schiffchens eingreift und eine feste Verbindung zwischen diesem und den Flügeln herstellt. Die Narbe und die Antheren treten beim Herabdrücken der Flügel frei aus dem Schiffchen hervor und kehren nach dem Aufhören des Druckes wieder in dasselbe zurück. Der obere Staubfaden ist vorn frei, in seiner hinteren Hälfte mit den übrigen 9 verwachsen, so dass kein Zugang zum Grunde der Innenfläche der Staubfäden

vorhanden ist. Die Blüte besitzt daher auch keinen Nektar. Bereits in der Knospe entlassen die Antheren ihren rotgelben Pollen.

### 160. *Colutea* L.

Meist gelbe, honighaltige Bienenblumen mit Bürsteneinrichtung.

**702. *C. arborescens* L.** [Kirchner, Beitr. S. 42, 43; Loew, Bl. Flor. S. 395; Knuth, Weit. Beob. S. 233; Bijdragen.] — Der dickwandige Kelch und die kräftigen elastischen Nägel halten, nach Kirchner, die Kronblätter in ihrer Lage und führen sie wieder nach dem Aufhören des Druckes durch ein besuchendes Insekt in dieselbe zurück. Die hochaufgerichtete Fahne zeigt ein schwaches Saftmal und trägt am Grunde ihrer Platte zwei vorspringende Schwielen, welche den Flügeln fest anfliegen. Letztere sind klein, nicht mit dem Schiffchen verbunden und umfassen nach hinten mit einem schräg abwärts gebogenen fingerförmigen Fortsatz die Geschlechtssäule. Derselben liegt das grosse, kräftige Schiffchen mit zwei nach hinten gerichteten dreieckigen Lappen auf; es ist vorn schwielig verstärkt, so dass die oberen Ränder dicht aneinander schliessen.

Der Griffel überragt die Antheren um etwa 3 mm und ist am Ende so eingerollt, dass seine Spitze nach unten gerichtet ist. Er trägt auf seiner Innenseite eine schräg aufwärts gerichtete, etwa 5 mm lange Griffelbürste. Oben ist er durch eine gerade Fläche quer abgeschnitten, in deren Mitte die zäpfchenartige kleine Narbe hervorspringt. Letztere wird durch sie umgebende Haare vor Selbstbestäubung geschützt.

Zum Herabdrücken des Schiffchens ist ein starker Druck erforderlich. Es tritt dann zuerst der Griffel mit daran hängendem Pollen hervor, sodann die Antheren. Diese haben sich kurz vor dem Aufblühen der Blume geöffnet und mit Pollen bedeckt, den sie teilweise in die Behaarung des Griffels absetzen.

Kirchner beobachtete Honigbienen in grosser Anzahl beim Besuche der Blüten. Zum Teil saugten sie normal, indem sie sich mitten auf die Flügel setzten und mit Anstrengung diese und das starke Schiffchen so herabdrückten, dass aus letzterem Narbe und Antheren hervortraten. Dabei belegen sie die Narbe auch häufig mit dem eigenen Pollen; oft aber auch mit dem an den Beinen mitgebrachten Blütenstaub. Während so die normal saugenden Bienen teils Selbst-, teils Fremdbestäubung herbeiführen, zieht es der grössere Teil vor, den Rüssel seitlich zwischen Fahne und Flügel hineinzuzwängen, wobei weder die Narbe noch der Pollen aus dem Schiffchen hervortreten, und zwar saugen an einem Strauche manchmal alle Bienen normal, an einem anderen liegen sie sämtlich dem Honigraube ob. Auch Hummeln führen den Rüssel schräg in den Blütengrund ein, ohne das Schiffchen dabei herabzudrücken.

Mit diesen Angaben Kirchners stimmen meine Beobachtungen im wesentlichen überein:

Als Besucher stellt sich häufig *Apis mellifica* L. ♂ ein; ich beobachtete die Honigbiene am 17. 6. 96 bei Kiel und am 1. 8. 96 bei Sonderburg auf der

Insel Alsen fast immer seitlich aufliegend, indem sie den Rüssel seitlich bis zum Honig vorschob und dann Honig saugte, ohne dabei den Bestäubungsmechanismus in Bewegung zu setzen. Zuweilen versuchte sie auch auf normalem Wege zum Honig zu gelangen, doch war sie zu schwach, um in die fest zusammenschliessende Blüte einzudringen. Dies gelang ohne besondere Anstrengung der Steinhummel (*Bombus lapidarius* L. ♀), welche dabei Kreuzung bewirkte. Dieselbe Hummel beobachtete ich auch am 4. 6. 93 auf der Insel Pellworm.

Schletterer verzeichnet für Tirol als Besucher 1. die Trauerbiene *Melecta luctuosa* Scop.; 2. die Pelzbiene *Podalirius tarsatus* Spin. und beobachtete bei Pola die Ichneumonide *Perithous mediator* F.

Loew beobachtete im Harzgebiet (Beiträge S. 52): *Megachile lagopoda* L. ♀, psd.

Nach Kerner besucht ein Falter (*Lycaena baetica* L.) die Blüten, und das Weibchen legt die Eier in den Fruchtknoten. (Pflanzenleben II. S. 153.)

**703. *Glycyrrhiza grandiflora* Tausch** sah Loew im botanischen Garten zu Berlin von der Honigbiene, sgd., besucht.

**704. *Tephrosia heteranthera* Griseb.** entwickelt nach Hieronymus (Jahresber. d. Schles. Ges. f. vaterl. Kultur 1897) kleistogame Blüten.

## 161. *Robinia* L.

Weisse oder rötliche, honighaltige Bienenblumen mit Bürsteneinrichtung.

**705. *R. Pseudacacia* L.** [Kirchner, Flora S. 495, 496; Knuth, Bijdragen.] — Die weissen, duftenden Blüten sind zu grossen, hängenden, traubigen Ständen vereinigt. Die Fahne besitzt ein grünes Saftmal. Die oberen Ränder des Schiffchens schliessen, nach Kirchner, dicht zusammen; hinten findet sich die gewöhnliche Ausbauchung zur Verbindung mit den Flügeln. Das Zusammenhalten von Schiffchen und Flügeln mit der Geschlechtsäule wird hauptsächlich durch die Fahne besorgt, deren unterer Teil mit zwei kräftigen, elastischen Lappen alle diese Teile umfasst. Die hinteren Fortsätze der Flügelplatten drücken, solange sie von der Fahne umfasst werden, ebenfalls auf die Geschlechtsäule, weil die Flügelnägel hinten eine Drehung nach aussen haben, welche veranlasst, dass die Platten nach innen und unten gedrückt werden.

Die Antheren verstäuben schon in der Knospe; der Pollen setzt sich in die Haare der Griffelbürste, wird aber von der Narbe durch Schutzborsten abgehalten.



Fig. 98. *Robinia Pseudacacia* L. (Nach der Natur.)

1 Das aus der Blüte herausgenommene Fruchtblatt, von der Seite gesehen. 2 Narbe (s) von oben gesehen. (Vergrössert.)

Der senkrecht aufsteigende, 6 mm lange Griffel trägt nämlich an seinem Ende die kopfförmige Narbe, welche von einem Kranz von schräg aufwärts gerichteten Schutzborsten umgeben ist. Unterhalb derselben folgt ein etwa  $\frac{1}{4}$  mm langes, haarloses Griffelstück, während der darunter

liegende Teil die Griffelbürste in Gestalt von Sammelborsten trägt, die, wie meine Zeichnung erläutert, auf der Aussenseite pinselartig zusammengedrängt



sind und eine Strecke von nur etwa  $\frac{1}{2}$  mm einnehmen, während die auf der Innenseite befindlichen lockerer stehen und auf eine Strecke von  $1\frac{1}{2}$  — 2 mm verteilt sind. Wie ich mich überzeugen konnte, bleibt die Narbe noch lange nach dem Aufspringen der Antheren und der Entfernung des Pollens klebrig und empfängnisfähig.

Bei Insektenbesuch tritt erst die Narbe, später der Pollen aus der Spitze des Schiffchens hervor, um nach dem Aufhören des Druckes wieder in dasselbe zurückzukehren.

Besucher sind Bienen. Ich beobachtete 1. *Apis mellifica* L. (sgd.); 2. *Bombus agrorum* F. (sgd.).

**706. R. viscosa Vent.** (*R. glutinosa* Sims). [Knuth, Bijdragen.] — Diese in Nord-Amerika heimische Art ist bei uns nicht selten als Zierbaum angepflanzt. Die hellfleischfarbigen, in dichten Trauben stehenden Blüten haben auf der Fahne ein hellgelbes Saftmal. Die Griffelbürste ist wie bei *R. Pseud-acacia* gebaut. Der obere freie Staubfaden ist fast bis zur Hälfte mit der Staubfadenröhre verwachsen.

Als Besucher sah ich bei Kiel und bei Rendsburg häufig *Apis mellifica* L. ♀ und *Bombus lapidarius* L. ♂, sgd. (28. 6. bis 1. 7. 96).

**707. Caragana arborescens Lam.** (= *Robinia Caragana* L.).

Als Besucher sah Kirchner (Beitr. S. 43) in Württemberg Hummeln (*Bombus lapidarius* L. ♀), normal saugend.

## 162. Phaca L.

Meist gelbliche oder violette, honighaltige Bienenblumen mit einfacher Klappvorrichtung.

**708. Ph. alpina Jacq.** [H. M., Alpenblumen S. 236, 237.] — Der Nektar ist 9—10 mm tief geborgen. Die Kronblätter schliessen so fest zusammen, dass es zweifelhaft ist, ob es den durch die grosse Augenfälligkeit der Pflanze zahlreich angelockten Faltern, wenn sie auch die nötige Rüssellänge haben, gelingt, bis zum Honig vorzudringen. Wahrscheinlich ist dies nur den Hummeln mit entsprechender Rüssellänge möglich. Es ist zweifelhaft, ob Selbstbestäubung erfolgt.

Als Besucher beobachtete H. Müller in den Alpen 4 Hummelarten und 9 Falter.

Loew beobachtete im botanischen Garten zu Berlin: A. Diptera: *Syrphidae*: 1. *Syritta pipiens* L., in zahlreichen Exemplaren die Blüten umfliegend und sich auf Flügel sowie Schiffchen setzend; ob pfd.? B. Lepidoptera: *Rhopalocera*: 2. *Pieris napi* L., sgd.

**709. Ph. frigida L.** [H. M., Alpenblumen S. 237, 238.] — Bei dieser Art ist in den Alpen in einzelnen Blüten Selbstbestäubung möglich; im skandinavischen Hochgebirge sind, nach Axell (S. 17), die Blüten homogam, nach Lindman dagegen öffnen sich die Antheren bereits in der Knospe, während die Narbe noch nicht empfängnisfähig ist. Hier tritt in vollkommen entwickelten Blüten bei ungünstiger Witterung spontane Selbstbestäubung ein, während bei

günstiger Witterung durch Hummeln Kreuzung herbeigeführt wird. H. Müller beobachtete, dass die Narbe meist von Anfang an etwas über die Staubblätter hinausragt; nur in einzelnen Blüten umgibt der Pollen die Narbe, so dass spontane Selbstbestäubung erfolgt.

Besucher sind ohne Zweifel Hummeln, doch sind die Kreuzungsvermittler bisher nicht festgestellt.

### 163. *Oxytropis* DC.

Meist gelbe oder violette, honighaltige Bienenblumen mit einfacher Klappvorrichtung.

**710. *O. uralensis* DC.** (*O. Halleri* Bunge.) [H. Müller, Alpenblumen S. 232—234.] — Eine Hummel, welche mit dem Kopf Fahne und Flügel so weit wie möglich auseinanderzwängt, muss einen Rüssel von mindestens 10 mm Länge besitzen, um zum Honig zu gelangen. Da die Narbe nur unbedeutend über die Staubbeutel hinausragt, so wird sie von dem aus diesen hervorquellenden Blütenstaub überdeckt; doch scheint die Narbe erst später empfängnisfähig zu werden.

Als Besucher sah H. Müller *Bombus mendax* Gerst. ♀ ♂, sgd.

**711. *O. Gaudini* Reut.** Die Pflanzen bei Zermatt stimmen, nach Kirchuer (Beitr. S. 44), in der Blütereinrichtung mit voriger Art überein, doch ist die Kelchröhre nur 4 mm lang, so dass die Blüte auch von kurzrüssligen Bienen ausgebeutet werden kann.

**712. *O. montana* DC.** [H. Müller, Alpenblumen S. 234.] — Zur Gewinnung des Nektars ist ein Rüssel von 8—9 mm Länge erforderlich; im übrigen stimmt die Blütereinrichtung mit derjenigen von *O. uralensis* überein.

Als Besucher sah H. Müller eine Hummel und 2 Schmetterlinge.

**713. *O. lapponica* Gaud.** [H. Müller, Alpenblumen S. 234, 235.] — Da der Kelch die Kronblätter nur in einer Länge von 3 mm umschließt, so ist der Honig leichter zugänglich als bei voriger Art, mit welcher die Blütereinrichtung sonst übereinstimmt.

Als Besucher sah H. Müller nur Schmetterlinge: (2 Tagfalter und 1 *Zygaena*; letztere ist wahrscheinlich Kreuzungsvermittler). Auf dem Dovrefjeld beobachtete Lindman flüchtigen Hummelbesuch.

**714. *O. campestris* DC.** [H. Müller, Alpenblumen S. 235, 236.] — Der Durchmesser der 7—9 mm langen Kelchröhre ist 3—4 mm; sie umschließt die Nägel der Kronblätter so eng, dass ein 11—13 mm langer Rüssel zur Erreichung des Honigs erforderlich ist. Die Fahne besitzt ein Saftmal, das Schiffchen ein Polleumal. Im übrigen stimmt die Blütereinrichtung mit derjenigen von *O. uralensis* etc. überein.

Der Kelch ist in den Alpen häufig 5 mm über seinem Grunde durch *Bombus maurus* Gerst. angebissen; auch *Forficula* beißt die Blüten an.

Als normale Besucher beobachtete H. Müller saugende oder pollensammelnde Hummeln (5) und saugende Falter (10). Auch Loew beobachtete in den Alpen

(Beiträge S. 62) 1 Hummel und 1 Falter: A. Hymenoptera: *Apidae*: 1. *Bombus patorum* Pz. var. *elegans* Seidl. ♂, sgd. B. *Lepidoptera*: *Rhopalocera*: 2. *Argynnis pales* S. V.

Nach Ekstam werden auf Nowaja Semlja die ziemlich stark duftenden Blüten von *Bombus hyperboreus* Schönh. und *B. nivalis* Dahlb., sowie von mittelgrossen Fliegen besucht.

**715. *O. pilosa* DC.** [H. M., Weit. Beob. II. S. 253, 254; Loew, Flora 1891; Bl. Flor. S. 220, 399; Schulz, Beitr. II. S. 209.] — Bei den von H. Müller in Thüringen beobachteten Blumen umschliesst der Kelch die Kronblätter auf 6 mm. Die Fahne ist in der Mittellinie zusammengefaltet. Diese Falte bildet zusammen mit den hervorragenden Enden des Schiffchens eine Führung für den Bienenrüssel. Zur Ausbeutung des Nektars ist ein 6—7 mm langer Rüssel erforderlich. Auch bei dieser Art ist die Narbe mit dem Pollen der eigenen Blüte umgeben, doch haftet er ohne Druck wahrscheinlich nicht auf derselben.

Im Vergleich zu den von Herm. Müller (Alpenbl. S. 232—236) beschriebenen Arten von *Oxytropis*, nämlich *O. uralensis* DC., *O. montana* DC., *O. lapponica* Gaud. und *O. campestris* DC. steht, nach den Beobachtungen von Loew in der Uckermark, *O. pilosa* in der Mitte zwischen *O. uralensis* und *O. campestris* einerseits, sowie *O. lapponica* andererseits, da zur Ausbeutung des Nektars bei den beiden erstgenannten Arten ein Rüssel von 10—13 mm notwendig ist, während bei *O. lapponica* ein solcher von 4—5 mm Länge erforderlich ist. *O. montana* erfordert einen Rüssel von 8—9 mm Länge. Besonders charakteristisch für die letztere Art ist die stark vorgezogene Schiffchenspitze und die doppelte Vernietung zwischen Flügel und Schiffchen zu nennen. Nach Loews Untersuchungen ist letzteres, welches ja nach der mechanischen Gesamteinrichtung der Papilionaceenblüte sowohl dem stärksten Druck und Zug von seiten des Besuches ausgesetzt ist, auf den am meisten in Anspruch genommenen Stellen am reichlichsten mit den spezifisch mechanischen, mit stark gerippten oder welligen Wänden ausgerüsteten Epidermiszellformen versehen.

Ferner sind die Epidermiszellen an den Ein- und Ausstülpungen der Doppelvernietung, durch welche Schiffchen und Flügel an ihrem Grunde verbunden sind, mit stark papillös vorspringenden Aussenwandungen versehen, die ausserdem durch Cuticularstreifen, welche vom Scheitel der einzelnen Zellen ausstrahlen, eine erhöhte Festigkeit erhalten.

Als Besucher beobachtete Loew in der Mark langrüsselige Bienen (Bauchsammler): *Eucera longicornis* L. ♀ ♂, *Osmia aurulenta* Panz. ♀ und auch einzelne Schienensammler (Hummelarten). H. Müller sah in Thüringen die Honigbiene sgd. und *Pieris rapae* L., sgd. Schulz beobachtete Einbruch durch Hummeln.

### 164. *Astragalus Tourn.*

Meist gelbliche oder violette, honighaltige Bienenblumen mit einfacher Klappvorrichtung.

**716. *A. glycyphyllos* L.** [H. M., Weit. Beob. II. S. 252, 253; Heinsius B. Jaarb. IV. S. 87—91; Schulz, Beitr. II. S. 209; Knuth, Bijdragen.] — In

den grünlich-gelben Blüten schliessen, nach H. Müller, die Schiffchenränder in ihrem vorderen, die Antheren enthaltenden Teile so eng aneinander, dass sie etwas Pollen abschaben und draussen lassen, wenn das abwärts gedrückte Schiffchen in seine frühere Lage zurückkehrt. Die Flügel sind nur in den vorderen Teil des Schiffchens eingestülpt; ihre fingerförmigen Fortsätze sind breit und flach und sitzen mit der unteren Kante fest der Geschlechtssäule auf. Der breite Grund der Fahne umschliesst nur die obere Hälfte der Blüte und geht allmählich in den aufgerichteten Fahmenteil über. Dieser ist in der Mitte von einer tiefen Rinne durchzogen, die als Führung für den Bienenrüssel dient. Zwischen den Nägeln von Fahne und Flügeln bleibt ein offener Spalt, den die Honigbiene regelmässig benutzt, um den Nektar von der Seite her zu stehlen.

Normal saugende und der Blume nützliche Besucher sind Hummeln und andere langrüsselige Bienen. Schulz beobachtete auch Hummeleinbruch.

Als Besucher sahen Herm. Müller (1), Buddeberg (2) und ich (!) in Nord- und Mitteldeutschland:

A. Hymenoptera: *Apidae*: 1. *Apis mellifica* L. ♀, sgd. (1); 2. *Bombus agrorum* F. ♀, sgd., in Mehrzahl (1, 2, !); 3. *B. hortorum* L. ♀ ♂, normal sgd., in Mehrzahl (1); 4. *B. lapidarius* L. ♀, sgd. (1); 5. *B. rufellus* K. ♀, normal sgd. und psd. (1); 6. *B. variabilis* Schmied. v. *tristis* Seidl. ♀, sgd. (1). B. *Lepidoptera*: a) *Geometridae*: 7. *Odezia chaerophyllata* L. (1). b) *Rhopalocera*: 8. *Melanargia galatea* L., sgd. (1).

Loew beobachtete im botanischen Garten zu Berlin: Hymenoptera: *Apidae*: 1. *Megachile willughbiella* K. ♂, sgd.; 2. *Osmia rufa* L. ♀, psd.

**717. *A. aristatus* L'Hérit.** Nach Briquet (*Études*) enthalten diese Blumen reichlichen Nektar und werden deshalb mit Vorliebe von Bienen und Hummeln besucht. Sie sind mit einer einmal funktionierenden Explosionseinrichtung versehen, doch kehren nachher Flügel und Schiffchen in ihre ursprüngliche Lage zurück und bei weiterem Insektenbesuche treten die Geschlechtsorgane wiederholt elastisch hervor. Spontane Selbstbefruchtung kann stattfinden. (Nach Kirchner.)

**718. *A. Cicer* L.** Nach Kirchner stimmt die Bestäubungseinrichtung der gelblich-weißen, angenehm duftenden Blüten mit derjenigen von *A. glycyphyllos* im wesentlichen überein.

Loew beobachtete im botanischen Garten zu Berlin eine saugende Hummel: *Bombus agrorum* F. ♀.

Schulz (Beitr. II. S. 209) beobachtete Einbruch durch Hummeln, desgleichen an

**719. *A. danicus* Retz.** (= *A. hypoglottis* L.) und

**720. *A. exscapus* L.** Der Einbrecher ist bei dieser Art *Bombus terrester* L. Normal saugende und krenzungvermittelnde Hummeln sind *B. hortorum* L. und *B. agrorum* F. Bei ausbleibendem Insektenbesuche ist spontane Selbstbestäubung unvermeidlich, da die Narbe zwischen den Antheren liegt (Schulz).

**721. *A. depressus* L.** [H. Müller, Alpenblumen, S. 230, 231.] — Das einmal niedergedrückt gewesene Schiffchen kehrt oft nicht wieder völlig in seine Lage zurück, so dass Narbe und Staubblätter etwas an demselben hervor-

treten. Ist Insektenbesuch ganz ausgeblieben, so erfolgt spontane Selbstbestäubung. (S. Fig. 99.)

Als Besucher beobachtete H. Müller 2 Hummelarten und *Plusia*.

**722. *A. monspessulanus* L.** Die Vermutung Herm. Müllers (Alpenblumen, S. 231), dass die durch ihre Grösse und Purpurfarbe augenfälligen Blüten einen reichlicheren Hummelbesuch als die vorige Art erhalten, wird durch die Beobachtung von Mac Leod, der in den Pyrenäen 4 Hummelarten normal

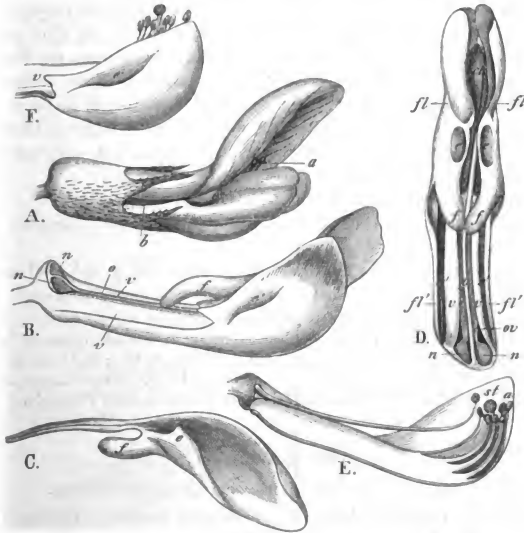

Fig. 99. *Astragalus depressus* L. (Nach Herm. Müller.)

A. Ältere, bereits besucht gewesene Blüte. ( $4\frac{2}{3}:1$ ) B. Blüte nach Entfernung von Kelch, Fahne und des rechten Flügels. C. Der rechte Flügel von der Innenseite. D. Blüte nach Entfernung von Kelch und Fahne, von oben gesehen. E. Schiffchen nach Entfernung rechter Seite. F. Vorderster Teil des Schiffchens, niedergedrückt. (B. - F. Vergr. 7:1.)

saugend sah, bestätigt. Müller fand nur *Vanessa cardui* eifrig und andauernd an den Blumen saugend.

Loew beobachtete im botanischen Garten zu Berlin: Hymenoptera: *Apidae*:  
1. *Anthrena dorsata* K. ♀, psd.; 2. *Bombus agrorum* F. ♀, sgd.

**723. *A. alpinus* L.** (*Phaca astragalina* DC.). [Axell, S. 17; H. M., Alpenblumen, S. 231, 232; Lindman a. a. O.; Loew, Blütenb. Flor. S. 400.] — Zur Erlangung des Nektars genügt eine Rüssellänge von 6 mm, doch scheinen Bienen, die einen entsprechend langen Rüssel besitzen, in den Alpen zu fehlen;

es sind Hummeln und andere langrüsselige Bienen, sowie zahlreiche Falter die Kreuzungsvermittler.

H. Müller beobachtete *Bombus alticola* Kriechb. ♀ (sgd. und psd.), sowie 6 Schmetterlinge; Loew gleichfalls in den Alpen (*Albula*) *Bombus mastrucatus* Gerst. ♂, sgd. und *Osmia morawitzi* Gerst. ♂, sgd. Auch Lindman beobachtete auf dem Dovrefjeld Hummeln und Falter.

Schneider (Tromsø Museums Aarshefter 1894) beobachtete im arktischen Norwegen *Bombus alpinus* L. ♀ ♂, *B. hyperboreus* Schönh. ♀, *B. hypnorum* L. ♀ ♂, *B. lapponicus* L. ♀ ♂, *B. scrimshiranus* K. ♀ ♂, *B. terrester* L. ♀ ♂ als Besucher. Ekstas sah auf Nowaja Semlja die angenehm duftenden Blüten von kleinen Hummeln besucht.

**724. A. oroboides Hornemann.** Die nach Axell (S. 17) homogamet, in der Einrichtung mit voriger übereinstimmenden, blassblauen, am Grunde der Fahne und des Kiels violetten, stark unsymmetrischen Blüten werden, nach Lindman, auf dem Dovrefjeld spärlich von Hummeln und Faltern besucht.

Im botanischen Garten zu Berlin beobachtete Loew folgende Besucher an:

**725. A. alopecuroides L.:** *Bombus hortorum* L. ♀ ♂, stetig sgd.;

**726. A. arenarius L.:** *Bombus pratorum* L. ♂, sgd.;

**727. A. glycyphylloides DC.:** *B. agrorum* F. ♀, sgd.;

**728. A. narbonensis Guan:** *B. hortorum* L. ♂, sgd.; *Megachile fasciata* Sm. ♂, sgd.;

**729. A. Onobrychis L.:** *Megachile fasciata* Sm. ♂, sgd. — Letztere Art sahen Dalla Torre und Schletterer in Tirol von folgenden Bienen besucht:

1. *Anthrena curvungula* Thoms.; 2. *Bombus confusus* Schck.; 3. *B. hortorum* L.; 4. *B. variabilis* Schmiedekn.; 5. *Eucera longicornis* L.; 6. *Megachile muraria* L.; 7. *Mellecta luctuosa* Scop.; 8. *Osmia aurulenta* Pz.; 9. *O. cornuta* Ltr.; 10. *O. spinolae* Schck.; 11. *Podalirius fulvitaris* Lep.; 12. *P. parietinus* F.; 13. *P. retusus* L.; 14. *Sphecodes similis* Wesm. — Schulz beobachtete bei Bozen Einbruch durch Hummeln.

## 165. *Coronilla* L.

Gelbe, honiglose Bienenblumen mit Nudelpumpeneinrichtung.

**730. C. vaginalis Lam.** (*C. montana* Schr.). [Herm. Müller, Alpenblumen, S. 249—252.] — Die Blüteneinrichtung stimmt im wesentlichen mit derjenigen von *Lotus* überein, doch weicht sie in der Reihenfolge der Entwicklung der inneren und äusseren Staubfäden und in ihrer Beteiligung an dem Herauspressen des Pollens, sowie in der Zusammenfügung der Flügel mit dem Schiffchen und dem Grössenverhältnis beider, endlich in der schwereren Drehbarkeit des Schiffchens ab. Selbstbestäubung ist zweifelhaft. (S. Fig. 100.)

Besucher sind sehr selten. H. Müller sah bei günstigster Witterung und tagelanger Beobachtung nur einmal eine pollensammelnde Biene (*Anthrena*?).

**731. C. varia L.** [F. Delpino, *Ult. oss.* S. 45; H. M., *Befr.* S. 255; Kirchner, *Flora*, S. 498; Loew, *Bl. Flor.* S. 399.] — Die Einrichtung ist auch bei dieser Art, ähnlich wie bei *Lotus*, nur dass alle 10 verdickten Staubfadenenden als Pumpenkolben wirken. Die Blüten sondern nicht an der gewöhnlichen Stelle Nektar aus, wie denn auch die beiden Öffnungen am Grunde des freien Staubblattes fehlen; dagegen wird an der Aussenseite des fleischigen

Kelches Nektar ausgeschieden, dem die besuchenden Bienen nachgehen. Dabei fliegen sie in normaler Weise auf die Flügel und stecken den Rüssel unter die Fahne; durch den weiten Zwischenraum, der sich zwischen den ungewöhnlich schmalen Wurzeln der Kronblätter findet, kommt der Insektenrüssel wieder aus der Blüte hervor und trifft den Honig auf der Aussenseite des Kelches. (Kirchner.)

H. Müller beobachtete als Besucher in Thüringen die Honigbiene; Loew in den Alpen eine pollensammelnde Biene (*Anthrena propinqua* Schek. ♀); in Schlesien einen Falter (*Hesperia comma* L.), vergeblich zu saugen versuchend, und im botanischen Garten zu Berlin: A. Diptera: *Syrphidae*: 1. *Eristalis nemorum* L., sich aussen an die Blumenkrone ansetzend. B. Hymenoptera: *Apidae*: 2. *Anthidium manicatum* L. ♀, psd. und trotz der Honiglosigkeit der Blume zu saugen versuchend; 3. *Bombus agrorum* F. ♂, vergeblich sgd.; 4. *B. hortorum* L. ♂, psd.; 5. *B. lapidarius* L. ♂, psd. und vergeblich sgd.; 6. *B. rajellus* K. ♂, sgd.; 7. *Megachile centuncularis* L. ♀, psd., vergeblich sgd.; 8. *M. fasciata* Sm. ♀, psd. und ohne Erfolg sgd.; 9. *M. lagopoda* L. ♀, psd.; 10. *Osmia aenea* L. ♀, psd.

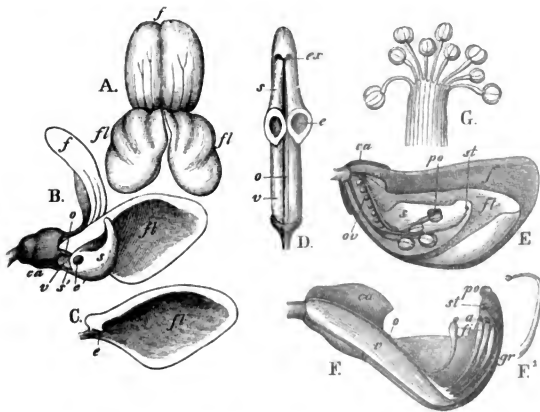

Fig. 100. *Coronilla vaginalis* Lam. (Nach Herm. Müller.)

A. Blüte gerade von vorn gesehen. ( $3\frac{1}{2}:1$ ). B. Dieselbe nach Entfernung der rechten Fahnenhälfte und des rechten Flügels. C. Linker Flügel von der Innenseite. ( $3\frac{1}{2}:1$ ). D. Blüte nach Entfernung von Kelch, Fahne und Flügeln, von oben gesehen. (7:1). E. Junge Knospe im Längsdurchschnitt. F. Kelch und Schiffchen nebst den inneren Teilen im Aufriss. G. Die 9 verwachsenen Staubblätter aus einer Knospe herausgenommen und ausgebreitet.

Rössler beobachtete bei Wiesbaden den Falter: *Lycaena argus* L.; Schletterer in Tirol die Mauerbiene *Megachile* (*Chalicodoma*) *muraria* Retz. und bei Pola die seltene kleinste europäische Holzbiene *Xylocopa cyanescens* Brull.

732—734. *C. montana* Scop., *C. glauca* L., *C. minima* L. haben, nach Farrer (Nature 1874), dieselbe Art der Honigabsonderung und Befruchtung.

Als Besucher von *C. montana* beobachtete Loew im bot. Garten zu Berlin eine Hummel (*Bombus rajellus* K. ♂), psd.

**735. C. Emerus L.** An dieser Art hat Delpino (Ult. oss. S. 39—44) zuerst die „Nudelpumpeneinrichtung“ (apparecchio che offre una curiosa analogia col meccanismo con cui si fabbrica la pasta da vermicellaja“) erkannt und eingehend beschrieben.

Als Besucher beobachtete dieser Forscher langrüsselige Bienen (*Bombus Eucera longicornis* L., *Anthophora pilipis* F., *Xylocopa violacea* L.). Friese beobachtet bei Bozen die schöne Pelzbiene *Podalirius tarsatus* Spin., hfg.; Ducke bei Triest die Blumenwespen: 1. *Eucera caspica* Mor. ♀ ♂; 2. *Megachile* (*Chalicodoma*) *manicata* Gir. ♀ ♂; Schletterer bei Pola die Apiden: 1. *Anthrona carbonaria* L.; 2. *A. flavipes* Pz.; 3. *A. parvula* K.; 4. *Eucera interrupta* Baer.; 5. *Halictus patellatus* Mor.; 6. *H. sexcinctus* F.; 7. *Podalirius tarsatus* Spin., letztere auch in Tirol.

## 166. *Ornithopus* L.

Bienenblumen mit einfacher Klappvorrichtung.

**736. O. perpusillus L.** [H. M., Weit. Beob. II. S. 262, 263; Knuth, Ndrf. Ins. S. 62.] — In den winzigen, gelblichen, mit Purpurstreifen an der Fahne versehenen Blüthen sind die Kron- und Staubblätter am Grunde mit dem Kelche verwachsen. Diese Verwachsung scheint, nach H. Müller, darauf hinzudeuten, dass sich der ganze Blüthengrund bei günstiger Witterung mit Nektar füllt, obgleich H. Müller beim Untersuchen der Blüte gar keinen Honig fand. Auch ich konnte solchen an den zahlreichen, von mir auf der Insel Föhr untersuchten Blüten nicht entdecken. Staub- und Fruchtblätter sind gleichzeitig entwickelt und gleich lang. Da ich trotz sorgfältiger Überwachung keine Besucher, aber trotzdem regelmässige Fruchtbildung beobachtete, so ist die spontane Selbstbestäubung wohl ohne Zweifel von Erfolg.

H. Müller sah in Westfalen nur eine winzige Biene (*Halictus flavipes* F., sgd. und psd.) und eine winzige Grabwespe (*Passaloecus turionum* Dahlb. ♂, sgd.?) als Besucher.

MacLeod beobachtete in Flandern *Bombus agrorum* F. ♀, sgd.? (Bot. Jaarb. VI. S. 354).

In Dumfriesshire (Schottland) (Scott-Elliot, Flora S. 48) wurde 1 Schwebfliege als Besucherin beobachtet.

**737. O. sativus Brotero.** [Kirchner, Beitr. S. 44, 45; Knuth, Bijdragen.] — An kultivierten Pflanzen beobachtete Kirchner folgende Blüthen-einrichtung: Die Röhre des 5 mm langen Kelches ist etwa  $2\frac{1}{2}$  mm lang. Auserelben steigt die 7—8 mm lange, rosa gefärbte und mit dunkleren Adern versehene Platte der Fahne aufrecht hervor. Die Platten der Flügel sind heller, etwa 6 mm lang und mit einer ihrem oberen Rande gleichlaufenden tiefen Längsfalte versehen, mit welcher sie sich oben so auf das Schiffchen und die Staubblattröhre legen, dass ihre Ränder sich vollständig berühren. Ausserdem besitzen die Flügel hinten noch kugelige, elastische Fortsätze, die sich am hinteren Ende ihrer Platte fest in eine seitliche, oben an jeder Seite des Schiffchens befindliche Vertiefung legen, so dass an dieser Stelle Schiffchen und Flügel fest mit einander verklebt sind. Die kugelige, von den geöffneten Antheren dicht umgebene Narbe tritt mit denselben beim Herabdrücken der Flügel aus dem



grünlichen, nur 1 mm langen Schiffehen hervor und nach dem Aufhören der Belastung in dasselbe zurück.

Obgleich zu beiden Seiten des Grundes des oberen, freien Staubblattes ein ziemlich grosser Eingang zum Innern der Staubfadenröhre vorhanden ist, so konnte Kirchner auch bei sonnigem Wetter eine Nektarauscheidung nicht finden; ebensowenig habe ich solche bemerken können. Vielleicht, meint Kirchner, findet die Honigauscheidung nur unter besonders günstigen Verhältnissen oder nur in dem südlichen Vaterlande der Pflanze statt.

Die ganze Blüte zeigt eine leichte Asymmetrie: die Fahne ist an ihrem Grunde ein wenig nach rechts gedreht, während der linke Flügel eine Drehung nach links erfährt; seine obere Längsfalte ist tiefer als die des rechten Flügels, der ziemlich senkrecht steht oder etwas nach links gebogen ist. Auch die Staubfäden sind an ihrem vorderen Ende etwas nach links gedreht.

Nach der gegenseitigen Lage von Narbe und Antheren ist spontane Selbstbestäubung unvermeidlich. Fremdbestäubung kann durch besuchende Insekten herbeigeführt werden.

Kirchner beobachtete in Württemberg, ich in Schleswig-Holstein die Honigbiene als Besucherin: sie führt den Rüssel wie zum Saugen normal ein; es ist daher möglich, dass sie im Grunde der Blüte Säfte erbohrt. Kirchner sah ausserdem *Meligethes* in den Blüten. MacLeod bemerkte in Flandern *Apis*, *Eristalis tenax* L. (Bot. Jaarb. VI. S. 380).

## 167. *Hippocrepis* L.

Gelbe, honighaltige Bienenblumen mit Nudelpumpeneinrichtung.

**738. *H. comosa* L.** [*H. M.*, Alpenblumen S. 252—254.] — Die Blüthenrichtung stimmt, nach H. Müller, im wesentlichen mit derjenigen von *Lotus* überein, doch ist die Verbindung der Flügel mit dem Schiffehen eine weit festere, indem jeder Flügel mit einer Falte und einer tiefen Einsackung sich in entsprechende Vertiefungen des Schiffehens einstülpt. Auch die Bergung des Nektars ist bemerkenswert: der Nagel der Fahne ist so schmal und biegt sich aus dem kurzen Kelch so weit nach oben, dass man zwischen ihm und den Staubblättern seitlich durchsehen kann. Es scheint demnach, als ob die besuchenden Insekten den Nektar leicht von der Seite her stehlen können, ohne den Blütenmechanismus in Bewegung zu setzen. Dies ist jedoch nicht der Fall, da der Fahnen Nagel an der Unterseite seines Grundes eine vorspringende dreieckige Platte trägt, welche die beiden Nektarzugänge fest verschliesst. Diesen Verschluss können die besuchenden Insekten nur öffnen, wenn sie den Kopf unter die Fahne zwängen. (S. Fig. 101.)

Als Besucher sah H. Müller in den Alpen besonders Bienen (12) und Falter (9). Schulz fand in Mitteleuropa die Blumen von Hummeln erbrochen.

Schmiedeknecht beobachtete in Thüringen die Apiden: 1. *Osmia aurulenta* Pz.; 2. *O. uncinata* Gerst.; 3. *O. xanthomelaena* K. = *fuciformis* Gerst.; Friese in Baden (B.) in der Schweiz (S.) in Thüringen (Th.), bei Triest (T.) und in Ungarn (U.) die Apiden: 1. *Megachile muraria* Retz. (B.); 2. *Osmia acuticornis* Duf. et Perr. ♂ (U.); 3. *O. anthrenoides* Spin. (M.), slt.; 4. *O. aurulenta* Pz. (B.), hfg.; 5. *O. gallarum* Spin. (U. T.),

n. slt.; 6. *O. lepeletieri* Pér.; 7. *O. leucomelaena* (K. T. U.), hfg.; 8. *O. rufohirta* Lep. ♀ ♂, sgd. (Th. U.); 9. *O. uncinata* Gerst. (S. Th.); 10. *O. xanthomelaena* (K. Th. S.); Loew in Hessen (Beiträge S. 53): *Apis mellifica* L. ♀, psd.; dieselbe beobachtete er auch im bot. Garten zu Berlin sgd., ferner daselbst eine saugende Hummel (*Bombus lapidarius* L. ♀).

Ducke beobachtete bei Triest die Apiden: 1. *Eucera cinerea* Lep. ♀ ♂; 2. *Megachile* (*Chalicodoma*) *pyrenaica* Lep.; 3. *Osmia anthrenoides* Spin. ♀ ♂, hfg.; 4. *O. campanularis* Mor. ♂; 5. *O. giraudi* Schmiedekn. nicht sehr slt.; 6. *O. fulviventris* Pz. ♂, n. slt.; 7. *O. insularis* Schmkn. ♀ ♂, s. hfg.; 8. *O. longiceps* Mor. ♀ ♂, n. slt.; 9. *O. pallicornis* Friese ♀ ♂, hfg.; 10. *O. rubicola* Friese ♀, hfg., ♂ s. einz.; 11. *O. rufohirta* Latr. ♀, hfg., ♂ seltener; 12. *O. solskyi* Mor., seltener; 13. *O. tergestensis* Ducke ♀ ♂, n. hfg.; 14. *O. tiflensis* Mor. ♀ ♂, einz.; 15. *O. tridentata* Duf. et P. selten. Mac Leod sah in den Pyrenäen 2 langrüsselige Apiden und 1 Falter als Besucher (B. Jaarb. III. S. 440).

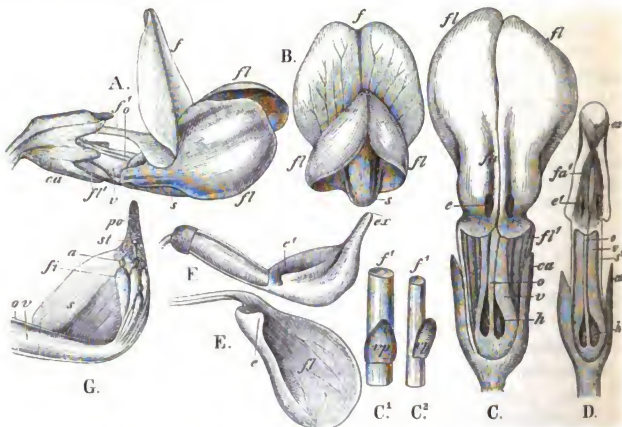

Fig. 101. *Hippocrepis comosa* L. (Nach Herm. Müller.)

A. Blüte von der Seite gesehen. (4:1.) B. Dieselbe gerade von vorn gesehen. C. Blüte nach Entfernung der Fahne und des oberen Teiles des Kelches, von oben gesehen. (7:1.) C.<sup>1</sup> C.<sup>2</sup> Unterster Teil des Fahnenstiemes mit der Verschlussplatte der Honigzugänge. D. Dieselbe Blüte nach Entfernung der Flügel. E. Rechter Flügel von der Innenseite. F. Schiffchen von der Seite. G. Dasselbe im Aufrisse, stärker vergrößert.

**739. *Desmodium canadense* DC.** Loew beobachtete im botanischen Garten zu Berlin als Besucher:

A. Diptera: *Syrphidae*: 1. *Melithreptus scriptus* L., anfliegend. B. Hymenoptera: *Apidae*: 2. *Megachile centuncularis* L. ♀, psd.; 3. *M. fasciata* Sm. ♀, psd. C. Lepidoptera: *Rhopalocera*: 4. *Pieris brassicae* L., sgd.

## 168. *Hedysarum* L.

Rote, honighaltige Bienenblumen mit einfacher Klappvorrichtung.

**740. *H. obscurum* L.** [H. M., Alpenblumen S. 254, 255; Schulz, Beitr. I. S. 32; II. S. 210.] — Zur normalen Gewinnung des Honigs ist, nach H. Müller, ein

Rüssel von 9—10 mm Länge erforderlich. Die Blüteneinrichtung ist die einfachste, die sich bei dieser Pflanzenfamilie findet: bei Hummelbesuch treten Narbe und Antheren aus dem Schiffchen hervor und drücken gegen die Unterseite des Besuchers, und zwar die Narbe zuerst, da sie die Antheren um etwa 2 mm überragt, so dass Fremdbestäubung gesichert, Selbstbestäubung erschwert ist.

Als Besucher beobachtete H. Müller besonders saugende oder pollensammelnde Hummeln (5) und saugende und dabei auch meist die Kreuzung bewirkende Falter (13). *Bombus mastrucatus* Gerst. gewann auch Honig durch Einbruch.

A. Schulz beobachtete im Riesengebirge Hummelbesuch und auch Einbruch durch Hummeln.

Loew beobachtete im bot. Garten zu

Berlin: Hymenoptera: *Apidae*: 1. *Apis mellifica* L. ♀, sgd.; 2. *Bombus hortorum* L. ♀, sgd.; 3. *B. lapidarius* L. ♀, sgd.; 4. *Osmia rufa* L. ♀, sgd. und psd.

741. *H. sibiricum* Poir. sah Loew im botanischen Garten zu Berlin von zwei saugenden Hummeln (*Bombus agrorum* F. ♂ und *B. rufellus* K. ♀) besucht.

742. *H. coronarium* L. Als Besucher dieser in Italien heimischen Art beobachtete v. Dalla Torre im botanischen Garten zu Innsbruck die Bienen:

1. *Megachile ericetorum* Lep. ♂, sowie 2. *Halictus leucozonius* K. var. *nigrotibialis* D.-T., befruchtend; 3. *M. maritima* K. ♂, zahlreich. Dieselben giebt auch Schletterer für Tirol an.

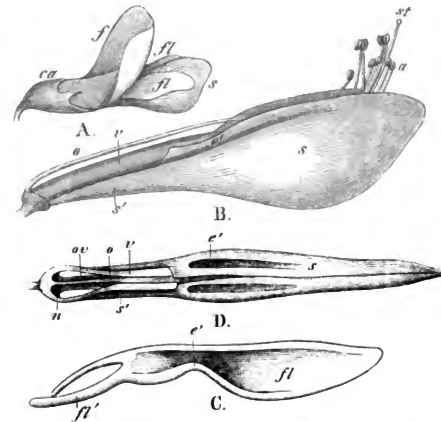

Fig. 102. *Hedysarum obscurum* L. (Nach Herm. Müller.)  
A. Blüte von der Seite gesehen. ( $1\frac{1}{2}:1$ ). B. Blüte nach Entfernung von Kelch, Fahne und Flügel und nach Abwärtsdrehung des Schiffchens, von der Seite gesehen. D. Dieselbe, von oben gesehen. C. Rechter Flügel von der Innenseite. (B.—D. Vergr.  $3\frac{1}{2}:1$ .)

## 169. *Onobrychis* Tourn.

Rote, honighaltige Bienenblumen mit einfacher Klappvorrichtung.

743. *O. viciaefolia* Scopoli (*O. sativa* Lmk.). [H. M., Befr. S. 256, 257; Weit. Beob. II. S. 263; Schulz, Beitr.; Knuth, Bijdragen.] — Die Blüteneinrichtung stimmt, nach H. Müller, im wesentlichen mit derjenigen von *Melilotus* und *Trifolium* überein, indem Narbe und Antheren bei Belastung des Schiffchens durch ein besuchendes Insekt frei aus demselben hervortreten und

nach dem Aufhören des Druckes wieder in dasselbe zurückkehren. Die Fahne ist rosenrot mit dunkleren Streifen, das Schiffchen ist heller rot, die Flügel sind zu kleinen, nur die Nägel des Schiffchens deckenden Blättchen verkümmert, die

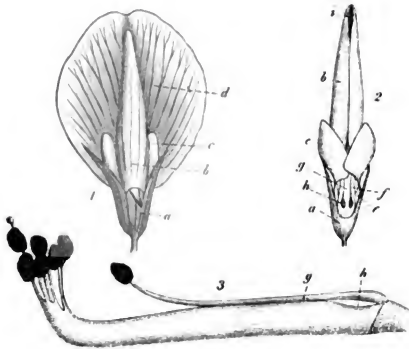

Fig. 103. *Onobrychis viciaefolia* Scop.  
(Nach Herm. Müller.)

1. Blüte von unten. (3:1) 2. Dieselbe, nach Entfernung der Fahne und der oberen Hälfte des Kelches, von oben. 3. Staubblätter und der oberen Hälfte des Kelches, von oben. (7:1.) a Kelch. b Schiffchen. c Flügel. d Fahne. e Flügelstiele. f Verwachsene Staubfäden. g Freier Staubfaden. h Zugänge zum Honig. i Offener Spalt des Schiffchens, durch welchen Narbe und Antheren hervortreten.

nur als Schutzdecke für den Nektar dienen, indem sie das seitliche Entweichen von Honig verhindern oder doch erschweren. Es bildet daher das Schiffchen allein den Halteplatz für Insekten; vermöge seiner eigenen Elastizität kehrt es nach dem Aufhören des Insektenbesuches in die alte Lage zurück. Tritt letzterer ein, so ist durch Hervorragen der Narbe Fremdbestäubung gesichert. Spontane Selbstbestäubung ist ausgeschlossen, um so mehr, als sich der Griffel im Verlaufe des Blühens immer mehr und mehr aufrichtet, so dass er

zuletzt  $1-1\frac{1}{2}$  mm aus dem Spalte des Schiffchens hervorragt. Da die Kelchröhre nur 2—3 mm lang ist, so ist der Nektar und der Pollen auch den kurzrüsseligsten Bienen zugänglich. Schulz beobachtete in Mittelddeutschland Hummleinbruch.

Als Besucher beobachtete H. Müller in erster Linie die Honigbiene (sgd. und psd.), welche wenigstens  $\frac{9}{10}$  aller Besucher ausmacht; auch ich sah in Mecklenburg *Apis mellifica* L. ♀ in grosser Anzahl die Blüten der Esparsette besuchen. Fernere Besucher sind nach Herm. Müller:

A. Hymenoptera: *Apidae*: 1. *Anthidium manicatum* L. ♂ ♀ sgd., ♀ auch psd.; 2. *Anthrena labialis* K. ♀, ♂ sgd., ♀ auch psd.; 3. *A. nigroaenea* K. ♂; 4. *Apis mellifica* L. ♀, sgd.; 5. *Bombus agrorum* F. ♀, sgd. und psd.; 6. *B. confusus* Schenck ♀, sgd. und psd.; 7. *B. muscorum* F. ♀, w. v.; 8. *B. pratorum* L. ♀, w. v.; 9. *B. scirpshiranus* K. ♀, sgd. und psd.; 10. *B. silvarum* L. ♀, w. v.; 11. *B. terrester* L. ♀, w. v. 12. *Chalicodoma muraria* F. ♀, w. v. (Thür.); 13. *Coelioxys conoidea* Ill. ♀, sgd. 14. *C. umbrina* Sm. ♂, sgd., in Mehrzahl; 15. *Eucera longicornis* L. ♀, sgd. und psd. 16. *Halictus albipes* F. ♀, sgd. und psd.; 17. *H. flavipes* F. ♀, sgd. und psd.; 18. *H. lugubris* K. ♀; 19. *Megachile argentata* F. ♂, sgd.; 20. *M. centuncularis* L. ♀, sgd. 21. *M. circumcincta* K. ♀, sgd. und psd.; 22. *M. fasciata* Sm. ♂, sgd.; 23. *M. willughbiella* K. ♀ sgd. und psd., ♂ sgd.; 24. *Osmia aenea* L. ♀, sgd. und psd., zahlreich 25. *O. aurulenta* Pz. ♀, sgd. und psd. (Thür.); 26. *O. fulviventris* Pz. ♀, sgd. und psd.

in Mehrzahl: 27. *O. rufa* L. ♀, sgd.; 28. *O. spinulosa* K. ♀, sgd. (Thür.); 29. *Psithyrus campestris* Pz. ♀, sgd.; 30. *P. rupestris* F. ♀, sgd.; 31. *Xylocopa violacea* L. ♂, sgd. B. Diptera: *Syrphidae*: 32. *Volucella bombylans* L. v. *plumata* Mg. sgd., aber wahrscheinlich nicht befruchtend. C. Lepidoptera: a) *Noctuae*: 33. *Euclidia glyphica* L., häufig, sgd., aber wahrscheinlich nicht befruchtend; 34. *Plusia gamma* L., w. v. b) *Rhopalocera*: 35. *Lycaena aegon* S. V. ♂, sgd.; 36. *L. corydon* Poda., sgd.; 37. *L. icarus* Rott., sgd.; 38. *L. sp.*, w. *Euclidia glyphica* L.; 39. *Pieris napi* L., sgd.; 40. *Thecla ilicis* Esp., sgd. c) *Sphinges*: 41. *Zygaena carniolica* Scop., w. *Euclidia glyphica* L. (Thür.).

In den Alpen sah Herm. Müller 4 Bienen. (Alpenbl. S. 254.)

Loew beobachtete im botanischen Garten zu Berlin: Hymenoptera: *Apidae*: 1. *Anthidium manicatum* L. ♀, sgd. und psd.; 2. *Bombus agrorum* F. ♀, sgd.; 3. *B. lapidarius* L. ♀, sgd.; 4. *Megachile fasciata* Sm. ♂, sgd.; 5. *Osmia aenea* L. ♀, psd.

Schletterer giebt die *Apide Meliturga clavicornis* Ltr. für Tirol als Besucher an.

Rössler beobachtete bei Wiesbaden den Falter: *Grapholitha caecana* Schl.; Duce bei Triest die Apiden: 1. *Anthidium cingulatum* Latr. ♀ ♂; 2. *Melitta dimidiata* Mor.; 3. *Osmia rubicola* Friese ♀ hfg., ♂ einz.; 4. *O. rufohirta* Ltr. ♀, hfg.; 5. *O. tergestensis* Duce ♀ ♂; 6. *O. tifensis* Mor. ♀, einz.; 7. *O. versicolor* Ltr. ♀ ♂, s. hfg.

Loew beobachtete im botanischen Garten zu Berlin folgende Apiden als Besucher von:

**744. *O. aureus* Stev.:** *Osmia aenea* L. ♀, sgd. u. psd.;

**745. *O. montana* DC.:** *Anthidium manicatum* L. ♀, sgd. u. psd., *Megachile fasciata* Sm. ♂, sgd.;

**746. *O. arenaria* DC.:** *Bombus rajellus* K. ♂, sgd.

Friese giebt für Ungarn nach Mocsary als häufigen Besucher *Nomia femoralis* Pall. an.

## 170. *Vicia* Tourn.

Honighaltige Bienenblumen mit Griffelbürsteneinrichtung.

Bei vielen Arten dieser Gattung finden sich extraflorale Nektarien. Sie sitzen an der Unterseite der Nebenblätter als punktförmige, intensiv gefärbte Organe, welche im Sonnenschein Nektar absondern, bei trüber Witterung dagegen nicht. Dieser Nektar wird eifrig von Ameisen aufgesucht, welche ihrerseits der Pflanze als Schutz gegen Raupen u. dergl. dienen.

**747. *V. cracca* L.** [Delpino, Ult. oss. S. 58; H. M., Befr. S. 250—252; Weit. Beob. II. S. 262; Lindman a. a. O.; Heinsius, B. Jaarb. IV. S. 100; Mac Leod, B. Jaarb. VI. S. 354—356; Knuth, Ndr. Ins. S. 63, 153; Rügen; Bijdragen; Loew, Bl. Fl. S. 400.] — Die Einrichtung der in vielblütigen Trauben stehenden, violetten Blüten hat zuerst Delpino und dann H. Müller noch eingehender beschrieben: Die Flügel sind an je zwei Stellen mit dem Schiffchen verbunden. Jeder derselben hat nämlich ungefähr in der Mitte seines oberen Randes eine kleine, aber tiefe Einsackung, die sich dicht in eine Einbuchtung an der Oberseite des Schiffchens legt. Unmittelbar dahinter befindet sich am Flügel eine weit breitere, ebenso tiefe Einsackung, welche sich einer breiten, aber ziemlich flachen Einbuchtung auf der Oberseite des Schiffchens dadurch sehr fest und innig einfügt, dass die beiderseitigen Oberhautzellen der Blätter in einander eingestülpt sind, so dass es schwierig ist, Flügel und Schiffchen ohne Zerreißen von einander zu trennen.

An der Umbiegungsstelle zwischen Nagel und Platte der Fahne sind auf der Rückseite zwei nach vorn auseinandergehende Rinnen eingedrückt, welche, nach unten als Kanten vorspringend, sich den Flügeln anschliessen und so den seitlichen Zugang zum Nektar versperren.

Bei Insektenbesuch wird das Niederdrücken des Schiffchens durch die auf obige Weise mit diesem fest verbundenen Flügel bewirkt, welche den besuchenden Bienen als Halteplatz dienen und auf das abwärts zu drehende Schiffchen als lange Hebelarme wirken. Das Zurücktreten von Schiffchen und Flügel in die ursprüngliche Lage nach Aufhören der durch das besuchende Insekt herbeigeführten Belastung wird ausser durch die eigene Elastizität dadurch bewirkt, dass zwei von den oberen Basalecken der Flügel nach hinten und innen gerichtete Fortsätze sich auf die Oberseite der Geschlechtssäule legen;

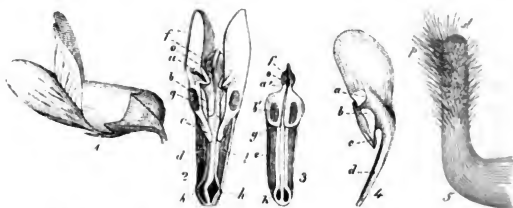

Fig. 104. *Vicia Cracca* L. (Nach Herm. Müller.)

1. Blüte von der Seite gesehen. (3:1). 2. Dieselbe nach Entfernung von Kelch und Fahne, von oben gesehen, etwas stärker vergrössert. 3. Dieselbe nachdem auch die Flügel entfernt sind. 4. Linker Flügel von der Innenseite. 5. Griffel, bedeutend stärker vergrössert. a Vorderer Einsackung des oberen Flügelrandes. a' Entsprechende Einbuchtung des Schiffchens. b Hintere Einsackung des oberen Flügelrandes. b' Entsprechende Einbuchtung des Schiffchens. c Nach hinten und innen gerichtete Fortsätze des oberen Flügelrandes. d Stiele der Flügel. e Stiele des Schiffchens. f Pollenführende Anschwellung des Schiffchens. g Obere Basallappen des Schiffchens. h Honig. o Öffnung zum Austritt des Griffels. p Bürste. st Narbe.

ferner umfassen die beiden oberen Basallappen letztere bis auf einen schmalen Spalt, und endlich biegt sich der breite Grund der Fahne beiderseits so weit hervor, dass er die Nägel des Flügels und des Schiffchens völlig umfasst. Der sehr kurze (nur etwa  $1\frac{1}{2}$  mm lange) Griffel ist dicht unter der auf der Spitze sitzenden Narbe bis weit über seine Mitte hinab mit langen, schräg aufwärts gerichteten Haaren besetzt, die nach aussen etwas länger und dichter als nach innen sind.

Die Blüten haben kaum die Hälfte ihrer Grösse erreicht, so springen die die Griffelbürste dicht umgebenden Antheren auf und entleeren den Pollen in die Haare derselben, wobei auch die Narbe mit Pollen überdeckt wird. Bei Insektenbesuch haftet dann der Pollen an der Unterseite der Biene; gleichzeitig wird die Narbe durch Zerreißen ihrer Papillen klebrig und erst so empfängnisfähig.

Besucher sind Bienen und Falter, doch saugen letztere Honig, ohne die Befruchtung zu bewirken. Auf den nordfriesischen Inseln beobachtete ich *Apis*, 2 *Bombus*.

1 *Zygaena* bei Flensburg *Bombus agrorum* F., sgd., sowie auf der Insel Rügen 2 saugende Hummeln: *Bombus hortorum* L. ♀ und *B. silvarum* L. ♀ var. *albicauda* Schmdkn.

Alfken beobachtete bei Bremen: *Apidae*: 1. *Anthidium manicatum* L. ♀; 2. *Bombus arenicola* Ths. ♀; 3. *B. derhamellus* K. ♀ ♂; 4. *B. distinguendus* Mor. ♀; 5. *B. muscorum* F. ♀; 6. *B. silvarum* L. ♀; 7. *Coelioxys rufescens* Lep. ♀, sgd.; 8. *Eucera difficilis* (Duf.) Pér. ♀; 9. *Megachile centuncularis* L. ♀ ♂; 10. *Podalirius borealis* Mor. ♀.

Krieger sah bei Leipzig *Eucera longicornis* L. (einmal). De Vries beobachtete in den Niederlanden zahlreiche saugende Honigbienen; Heinsius in Holland *Zygaena filipendulae* L. und *Lycaena icarus* Rott. ♂; Mac Leod in Flandern 2 langrüsselige Apiden, 2 Falter, in den Pyrenäen 1 Hummel und 1 Falter; Loew in den Alpen *Psithyrus globosus* Ev. ♂, sgd.; Lindman auf dem Dovrefeld mehrere Hummeln und Falterarten.

Herm. Müller giebt folgende Besucherliste für Westfalen:

A. Hymenoptera: a) *Apidae*: 1. *Apis mellifica* L. ♀, sgd., zahlreich (Thür.); 2. *Bombus agrorum* F. ♀, sgd.; 3. *B. hortorum* L. ♀, sgd.; 4. *B. rajellus* K. ♀, sgd.; 5. *B. scrimshirani* K. ♂ ♀, sgd.; 6. *Eucera longicornis* L. ♀ ♂, sgd.; 7. *Diphysis serratae* Pz. ♀, sgd. und psd.; 8. *Megachile circumcincta* K. ♀, w. v.; 9. *M. maritima* K. ♀, w. v.; 10. *M. versicolor* Sm. ♀, w. v.; 12. *M. willughbiella* K. ♀, w. v.; 12. *Osmia adunca* Latr. ♀, w. v.; 13. *Psithyrus vestalis* Fourc. ♂, sgd. b) *Vespidae*: 14. *Odynerus quadrifasciatus* F. ♀, vergeblich suchend. B. Diptera: *Empidae*: 15. *Empis livida* L., häufig, sgd. C. Lepidoptera: a) *Rhopalocera*: 16. *Hesperia lineola* O., sgd.; 17. *Lycaena arion* L., sgd.; 18. *Melanargia galatea* L., sgd.; 19. *Pieris rapae* L., sgd., aber ohne Nutzen für die Befruchtung. b) *Sphingidae*: 20. *Zygaena meliloti* Esp., sgd.

In den Alpen sah Herm. Müller 4 Apiden und 5 Falter. (Alpenbl. S. 249).

In Dumfriesshire (Schottland) (Scott-Elliot, Flora S. 49) wurden 2 Hummeln 1 *Empide* und 1 Schwebfliege als Besucher beobachtet.

#### 748. *V. hybrida* L.

Schletterer beobachtete bei Pola folgende Apiden als Besucher:

1. *Eucera interrupta* Baer.; 2. *E. longicornis* L.; 3. *Halictus interruptus* Pz.

749. *V. dumetorum* L. Nach Kirchner (Flora S. 503) ist die Blüteneinrichtung derjenigen der vorigen Art ähnlich. Auch hier ist der 3 mm lange Griffel unter der Spitze auf eine Länge von 1 mm ringsum behaart, und zwar sind die an der Aussenseite sitzenden Haare merklich länger als die inneren. Bereits in der noch jungen Knospe öffnen sich die Antheren, doch ist die Narbe durch die Griffelbürste vor dem Pollen der eigenen Blüte ziemlich geschützt. Die Flügel sind mit einer kleineren vorderen und einer viel grösseren und tieferen hinteren Einbuchtung dem Schiffchen eingefügt; an letzterer sind auch die Oberhautzellen eingestülpt.

Besucher sind Apiden. Loew beobachtete im bot. Garten zu Berlin *Bombus agrorum* F. ♀, sgd. Die Honigbiene stiehlt den Nektar durch seitliches Auseinanderdrängen der Kronblätter. Schulz beobachtete Einbruch durch Hummeln.

750. *V. villosa* Roth. Nach Kirchner (Flora S. 502) stimmt die Blüteneinrichtung auch dieser Art mit derjenigen von *V. Cracca* im wesentlichen überein, doch öffnen sich die Antheren bereits und geben ihren Pollen an die Griffelbürste ab, wenn die Blüten beinahe ausgewachsen sind.

Hüppner beobachtete bei Bremen eine saugende Biene: *Podalirius retusus* L.



Die Form *varia* Host sub Schletterer bei Pola von folgenden Bienen besucht:

a) *Apidae*: 1. *Anthidium manicatum* L.; 2. *Colletes lacunatus* Dours.; 3. *Eucera alternans* Brull.; 4. *E. longicornis* L.; 5. *E. parvula* Friese; 6. *E. ruficollis* Brull.; 7. *Podalirius retusus* L. v. *meridionalis* Pér.; 8. *P. tarsatus* Spin. b) *Mutillidae*: 9. *Mutilla viduata* Pall.

751. *V. sepium* L. [Sprengel, S. 356—357; H. M., Bcf. S. 252—254; Weit. Beob. II. S. 262; Schulz, Beitr.; de Vries a. a. O.; Knuth, Bijdragen; Loew. Bl. Flor. S. 392, 395.] — Die Einrichtung der schmutzig-lila, am Grunde gelblich gefärbten Blüten ist, nach Herm. Müller, abgesehen von der Beschaffenheit der Griffelbürste, eine ähnliche wie bei *V. Cracca*. Der  $2\frac{1}{2}$  mm lange Griffel trägt nämlich dicht unter der Narbe zwei völlig von einander getrennte Griffel-

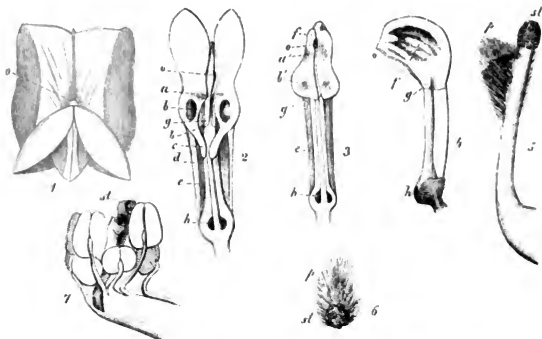

Fig. 105. *Vicia sepium* L. (Nach Herm. Müller.)

1. Blüte gerade von vorn. 2. Dieselbe, nach Entfernung von Kelch und Fahne, von oben gesehen. 3. Dieselbe, nachdem auch die Flügel entfernt sind, von oben gesehen. 4. Dieselbe, von der Seite gesehen. 5. Griffel mit Griffelbürste und Narbe, von der Seite gesehen. 6. Griffelbürste und Narbe, von oben gesehen. 7. Staubblätter und Stempel einer Knospe. (Die Bedeutung der Buchstaben wie in Fig. 106.)

bürsten, eine an der Innen- und eine an der Aussenseite, jede etwa 1 mm lang. Die an der Innenseite befindliche besteht aus einer einfachen Reihe schräg aufwärts gerichteter, kurzer Härchen; die an der Aussenseite befindliche verbreitert sich nach der Narbe zu, und ihre ebenfalls schräg aufwärts gerichteten Haare breiten sich nach oben strahlig auseinander, so dass das dicht unter der Narbe gerade abgeschnittene obere Ende der Bürste einen flachen, tellerförmigen Hohlraum darbietet (p, 5, 6). Die Antheren öffnen sich erst, wenn die Blüten schon ziemlich ihre Grösse erreicht haben; sie entleeren den Pollen in die Anschwellung an der Spitze des Schiffchens (f, 3, 4) und ziehen sich dann zurück.

Der Zutritt zum Nektar ist dadurch schwieriger als bei *V. Cracca*, dass die Kronblätter bei *V. sepium* dicker und fester sind, die Kelchröhre die Nägel derselben auf eine weitere Strecke umschliesst, der Eingang zwischen Flügeln und Fahne an der letzteren schwierig verdickt ist, endlich die von den



Flügeln gebildeten Hebelarme zum Herabdrehen des Schiffchens bei *V. sepium* relativ kürzer sind als bei *V. Cracca*. Es können daher nur kräftige Apiden (*Bombus*, *Anthophora*) normal saugen und dabei Fremdbestäubung vollziehen. Die Pflanze hat also den Vorteil, dass Fliegen und Schmetterlinge, welche bei *V. Cracca* den Honig auf normalem Wege oft stehlen, ohne der Blüte zu nützen, von dem Genusse des Honigs ausgeschlossen sind. Demgegenüber steht der Nachteil, dass *Bombus terrester* die Blüte regelmässig von der Seite anbeisst und so den Nektar raubt, obwohl diese Hummel die nötige Kraft, Geschicklichkeit und Rüssellänge besitzt. Die von *B. terrester* gebissenen Löcher benutzen dann schwächere und mit kürzerem Rüssel versehene Bienen (*Apis*, *Osmia rufa*) gleichfalls, um Honig zu stehlen.

Als Besucher beobachteten Herm. Müller (1) in Westfalen, Buddeberg (2) in Nassau und ich (!) in Schleswig-Holstein:

A. Hymenoptera: *Apidae*: 1. *Anthophora aestiva* Pz. ♂, sgd. (2); 2. *A. pilipes* F. ♀ ♂, normal sgd. (1); 3. *Apis mellifica* L. ♀, die von *Bombus terrester* L. gebissenen Löcher benutzend (1, !); 4. *Bombus agrorum* F. ♀ ♀, sgd. (1, !); 5. *B. lapidarius* L. ♀ ♀, sgd. (1, !); 6. *B. muscorum* F. ♀ ♀, sgd. (2); 7. *B. rufellus* K. ♀ ♀, sgd. (1, !); 8. *B. silvarum* L. ♀, sgd. (1); 9. *B. terrester* L. ♀, durch Einbruch Honig raubend (1, !); 10. *Eucera longicornis* L. ♀ ♂, sgd. (2, !); 11. *Megachile circumcincta* K. ♀, sgd. (2); 12. *Osmia aurulenta* Pz. ♀, sgd., in Mehrzahl (2); 13. *O. rufa* L. ♀, sgd., häufig (2), durch die von *Bombus terrester* L. gebissenen Löcher Honig raubend (1). B. Diptera: *Bombyliidae*: 14. *Bombylius canescens* Mikan., sgd. (2).

Wüstnei sah auf der Insel Alsen *Eucera longicornis* L. als Besucher.

Alfken beobachtete bei Bremen: *Apidae*: 1. *Anthrena convexiuscula* K. ♂; 2. *A. xanthura* K. ♀; 3. *Bombus arenicola* Ths. ♀; 4. *B. derhamellus* K. ♀; 5. *B. lapidarius* L. ♀; 6. *B. muscorum* F. ♀; 7. *B. silvarum* L. ♀ ♀; 8. *B. terrester* L. ♀ (Blumenkrone durchbeissend); 9. *Eucera difficilis* (Duf.) Pér. ♀.

Loew sah in Brandenburg gleichfalls *Eucera*, im bot. Garten zu Berlin *Bombus agrorum* F. ♀, sgd., in Schlesien *Megachile* sp.

Schenck beobachtete in Nassau: Hymenoptera: a) *Apidae*: 1. *Bombus confusus* Schck.; 2. *B. lapidarius* L.; 3. *B. pomorum* Pz.; 4. *Eucera longicornis* L.; 5. *Podalirius retusus* L. b) *Sphегidae*: 6. *Gorytes mystaceus* L.; Rüssler bei Wiesbaden den Falter: *Toxocampa cracca* F.; Friese in Baden *Anthrena xanthura* K., n. s.; Hoffer in Steiermark die Apiden: 1. *Bombus lapidarius* L. ♀ ♀; 2. *B. derhamellus* K. ♀ ♀; Dalla Torre und Schletterer in Tirol die Hummeln: 1. *Bombus derhamellus* K. ♀; 2. *B. variabilis* Schmiedekn. var. *tristis* Seidl. ♀, und die kurzrüsseligen Bienen: 1. *Anthrena xanthura* K. ♀; 2. *Halictus major* Nyl. ♂.

In den Alpen sah Herm. Müller *Bombus mastrucatus* Gerst. ♂, durch Einbruch Honig gewinnend. (Alpenbl. S. 249). Auch Schulz bemerkte Hummeleinbruch.

Mac Leod beobachtete in den Pyrenäen *Bombus variabilis* Schmiedekn. ♀ als Besucher (B. Jaarb. III. S. 438); in Flandern 2 Hummeln, 1 *Anthrena*, 1 Falter, (*Bombus terrester* L., Honig durch Einbruch gewinnend, *Apis* und *Osmia* aus denselben Löchern Honig stehend (Bot. Jaarb. VI. S. 358); H. de Vries (Ned. Kruidk. Arch. 1877) in den Niederlanden 1 Hummel, *Bombus silvarum* L. ♀, sgd.

In Dumfriesshire (Schottland) (Scott-Elliot, Flora S. 50) wurden 3 Hummeln als Besucher beobachtet.

v. Fricken beobachtete bei Arnberg: Coleoptera: *Cucurionidae*: *Bruchus pisi* L., als Schädling.

**752. *V. sativa* L.** [Sprengel, S. 357; Heinsius, Bot. Jaarb. IV. S. 96 bis 100; Kirchner, Neue Beob. S. 44; Flora S. 506; Schulz, Beitr. II. S. 211; Knuth,

Bijdragen.] — Meist sind die Flügel violett, die Fahne lila, das Schfchen weißlich mit blauer Spitze. Nach Kirchner ist die Verbindung der Flügel mit dem Schiffchen, welche durch Einstülpung in der gewöhnlichen Weise hergestellt wird auch bei dieser Art durch das Ineinandergreifen der beiderseitigen Oberhautzellen so fest, dass die Flügel zerreißen, wenn man sie zu trennen versucht. Die hinteren Ecken des Schiffchens besitzen vorspringende Fortsätze und legen sich auf die Gschlechtssäule. Auch die Flügel besitzen Fortsätze; diese sind fingerförmig und gleichlaufend nach hinten gerichtet. Der obere Staubfaden ist mit den übrigen nicht zusammen gewachsen, doch sind an seinem Grunde zwei Nektargänge frei. Der etwa 2 mm lange Griffel ist in seiner oberen Hälfte mit einer Griffelbürste ausgestattet, deren Haare ringsum gestellt und schräg aufwärts gerichtet sind; an der Aussenseite befindet sich ein Büschel längerer Schutzhaare, welche die Narbe überragen.

Bereits in der Knospe öffnen sich die Antheren, wobei spontane Selbstbestäubung unvermeidlich ist; dieselbe ist von vollkommenem Erfolge.

Als Besucher sah ich in Schleswig-Holstein drei langrüsselige Bienen: 1. *Bombus agrorum* F. ♀; 2. *B. lapidarius* L. ♀ ♂; 3. *Eucera longicornis* L. ♀ ♂; sämtlich normal saugend. Sprengel giebt *Sphinx (Deilephila) euphorbiae* L. als Besucher an.

Loew beobachtete in Schlesien (Beiträge S. 34): *Bombus silvarum* L. ♀, sgd. Heinsius sah *B. hortorum* L. als normalen Besucher, den Citronenfalter (*Rhodocera rhamni* L.) als nutzlosen Blumengast und *Bombus terrester* L. als Honigräuber (die Blüte anbeissend). Auch Schulz sah in Mittelddeutschland Einbruch durch Hummeln.

MacLeod beobachtete als Blütenbesucher in Flandern 1. *Bombus*, *Eucera*. (Bot. Jaarb. VI. S. 361). In Dumfriesshire (Schottland) (Scott-Elliott, Flora S. 50) wurden Hummeln als Besucher beobachtet.

Die extrafloralen Nektarien sah Heinsius von *Vespa silvestris* Scop. und *V. rufa* L., Apis und 1 Fliege (*Cleigastra* sp.) besucht.

**753. *V. angustifolia* Allioni** [H. v. Mohl, Bot. Ztg. 1863, S. 312; Kuhn, a. a. O. 1867, S. 67; H. M., Weit. Beob. II. S. 262; Treviranus, Bot. Ztg. 1863, S. 143; Knuth, Ndrf. Ins. S. 64, 153] wird als die Stammform der vorigen angesehen. Schon 1863 machten Treviranus und Hugo von Mohl auf die unterirdischen Blüten und Früchte (var. *amphicarpos*) von *V. angustifolia* aufmerksam; etwa 10% der Pflanzen besitzen (bei Berlin) unterirdische kleistogame Blüten, die sich an niederblatttragenden Ausläufern befinden. Die Einrichtung der oberirdischen, offenen Blüten stimmt mit derjenigen von *V. sativa* überein.

Als Besucher von *V. angustifolia* sah ich auf den nordfriesischen Inseln *Bombus cognatus* Steph., sgd. und *B. agrorum* F., sgd. Schulz beobachtete in Mittelddeutschland Hummleinbruch.

H. Müller beobachtete folgende Besucher: A. Hymenoptera: a) *Apidae*: 1. *Bombus agrorum* F. ♀, andauernd sgd.; 2. *B. muscorum* F. ♀, sgd.; 3. *B. L. silvarum* L. ♀, sgd.; 4. *Saropoda rotundata* Pz., sgd. B. Lepidoptera: a) *Rhopalocera*: 4. *Lycaena aegon* W. V., sgd. b) *Sphingidae*: 6. *Ino pruni* Schiff., sgd.; Alfken beobachtete bei Bremen: *Apidae*: *Osmia solskyi* Mor. ♀.

Nach Treviranus (a. a. O.) entwickeln auch

**754. *V. narbonensis* L.** und

**755. *V. pyrenaica* Pourr.** unterirdische Früchte. An den Blüten der

letzteren Art beobachtete Mac Leod in den Pyrenäen 4 Hummelarten, 1 Anthophora, 1 Eucera, 1 Bombylius als Besucher.

**756. V. pannonica Jacq.** Die Einrichtung der gelblich-weissen Blüten ist, nach Kirchner (Beitr. S. 46), im allgemeinen dieselbe wie diejenige von *V. sativa*. Der Nagel der hellrosa überlaufenen und mit bräunlichen Saftlinien versehenen Fahne ist so breit, dass er die übrigen inneren Blütheile umfasst und seine beiden, etwas bogig verlaufenden unteren Längsränder unter der Staubfadenröhre sich etwa in der Mitte berühren. Die Flügelplatten sind, mit Längsfalten versehen und so nach innen gewölbt, dass sie in der Mitte der Wölbung vor der Spitze des Schiffchens einander berühren; am oberen hinteren Rande haben sie eine tiefe, nach innen und rückwärts kegelförmig vorspringende Einstülpung, die sich in eine entsprechende Vertiefung am oberen Rande des Schiffchens legt, und noch weiter nach hinten zwei tiefe, sowie darunter eine flachere, faltige Einbiegung, deren Innenflächen derart mit dem Schiffchen verwachsen sind, dass man beim Versuche, die Flügel von demselben zu trennen, erstere zerreißt. Die nach hinten gerichteten, rundlichen Endlappen der Flügel und die darunter liegenden der Schiffchenplatten legen sich oben über die Staubfadenröhre und bewirken durch ihre Elastizität das Zurückkehren derselben in das grünlichgelbe, an der Spitze bräunliche Schiffchen. Der oberste Staubfaden ist wie bei *V. sativa* mit der Staubblattröhre verwachsen und lässt nur an seinem Grunde den Zugang zum Nektar offen, der an der gewöhnlichen Stelle reichlich abgesondert wird. Die zusammenschliessenden Nägel der Kronblätter sind 13 mm lang; sie werden auf eine Strecke von 6—7 mm von der Kelchröhre eingeschlossen.

Als Besucher beobachtete Kirchner an kultivierten Exemplaren in Württemberg eine Hummel (*Bombus lapidarius* L. ♂).

Die Nebenblätter auch dieser *Vicia*-Art dienen als extraflorale Nektarien, doch scheiden nur einzelne derselben Nektar aus.

**757. V. Faba L.** [Sprengel, S. 357—360; H. M., Befr. S. 254, 255; Darwin, Ann. and Mag. of Nat. Hist. 1858, S. 460; Mattei, Bot. Jb. 1889. I. S. 480; Knuth, Rügen]. — Die Einrichtung der wohlriechenden, weissen, mit einem samt-schwarzen Fleck auf jedem Flügel versehenen Blüten, stimmt, nach Herm. Müller, mit derjenigen von *V. sepium* überein, doch sind sie mehrfach grösser. Trotzdem ist der Nektar leichter zugänglich, da Fahne und Flügel weniger fest zusammenschliessen und das Schiffchen leichter herabzudrehen ist. Ausserdem fehlen die schwielenförmigen Vorsprünge unten an der Fahne, so dass der 13—16 mm lange Nagel derselben nur lose von der Kelchröhre umfasst wird. Dagegen sind die 2 Einsackungen, welche Schiffchen und Flügel zusammenhalten, vorhanden, doch ist ihre Verbindung weniger fest als bei *V. sepium*; auch sind die nach hinten gerichteten Fortsätze der Flügel erheblich schwächer entwickelt. Werden Flügel und Schiffchen stark herabgedrückt, so kehren sie wegen ihrer geringen Elastizität nicht wieder in ihre frühere Lage zurück.

Darwin fand *V. Faba* bei Insektenabschluss nur etwa ein Drittel so fruchtbar wie bei Insektenzutritt. Wurden aber die gegen Insektenbesuch

geschützten Blüten erschüttert, so erfolgte gute und reichliche Samenbildung. — Eine aus Indien stammende Varietät ist, nach Mattei, adynamandrisch.

Von den Besuchern sind nur die mit langem Rüssel ausgestatteten Bienen im stande, auf normalem Wege zum Honig zu gelangen und dabei alsdann die Kreuzung herbeizuführen. Die kurzrüsseligen Bienen sammeln an bereits besuchten Blumen mit freigelegten Antheren Pollen (dnbei gleichfalls Kreuzung bewirkend) oder gewinnen den Nektar durch Einbruch. Letzteres thut in erster Linie *Bombus terrester* L. ♀ (mit 7—9 mm langem Rüssel), der nur ganz ausnahmsweise zu saugen versucht. Die Honigbiene raubt entweder den Nektar aus den durch *B. terrester* gebissenen Löchern oder sammelt Pollen.

Auf der Insel Rügen beobachtete ich: Hymenoptera: *Apidae*: 1. *Apis mellifica* L. ♂, honigraubend aus den Löchern, welche von 2. *Bombus terrester* L., gebissen sind; 3. *B. hortorum* L. ♀, sehr häufig, sgd.; 4. *B. rajellus* K. ♀, sgd.

Herm. Müller giebt folgende Besucher an:

A. Hymenoptera: *Apidae*: 1. *Anthrena convexiuscula* K. ♀, psd.; 2. *A. labialis* K. ♂, vergeblich Honig zu erlangen suchend; 3. *Apis mellifica* L. ♀, durch die von *Bombus terrester* L. gebrochenen Löcher Honig raubend, psd.; 4. *Bombus confusus* Schenck ♀, sgd., häufig; 5. *B. hortorum* L. ♀, sgd., häufig; 6. *B. lapidarius* L. ♀, w. v.; 7. *B. muscorum* F. ♀, w. v.; 8. *B. silvarum* L. ♀, w. v.; 9. *B. terrester* L. ♀, durch Einbruch Honig gewinnend; 10. *Osmia rufa* L. ♀, sgd. B. Coleoptera: *Malacodermata*: 11. *Malachius bipustulatus* L., pfd.

Alfken beobachtete bei Bremen: *Apidae*: 1. *Bombus ruderatus* F. ♀; 2. *B. terrester* L. ♀ (nicht normal); Verhoeff auf Norderney und Baltrum (B.): Hymenoptera: a) *Apidae*: 1. *Bombus lapidarius* L. ♀, sgd.; 2. *Bombus cognatus* Steph. (= *muscorum* F.) 1 ♀, sgd.; Alfken und Leege (L.) auf Juist: A. Diptera: a) *Syrphidae*: 1. *Syrphus pyrastris* L., s. hfg. B. Hymenoptera: a) *Apidae*: 2. *Bombus hortorum* L. (A. u. L.); 3. *B. muscorum* F. (L.); 4. *B. terrester* L. (L.); H. de Vries (Ned. Kruidk. Arch. 1877) in den Niederlanden 1 Biene, *Apis mellifica* L. ♀, sehr zahlreich, und 1 Hummel, *Bombus agrorum* F. ♀, als Besucher.

**758. V. hirsuta Koch.** (*Ervum hirsutum* L.). [H. M., Weit. Beob. II. S. 260—262; MacLeod, B. Jaarb. VI. S. 361; Knuth, Ndr. Ins. S. 62, 63.] — Die Einrichtung der kleinen, nur 4 mm langen, aber sehr honigreichen, bläulich-weißen Blüten ist, nach Herm. Müller, durch ihre grosse Vereinfachung von besonderem Interesse: Statt der Griffelbürste sitzen am Griffel nur 6—12 Härchen. Die Staubblätter umgeben die Narbe dicht und überragen sie zum Teil, so dass die sich bereits in der Knospe öffnenden Antheren die Narbe mit Pollen bedecken. Das Schiffchen ist oben seiner ganzen Länge nach offen, so dass beim Niederdrücken Narbe und Antheren hervortreten. Beim Aufhören des Druckes führt die Elastizität der Flügel und des Schiffchens, unterstützt von der Elastizität der breiten, beide einschliessenden Fühne und von der Wirkung des die Wurzeln aller Kronblätter zusammenhaltenden Kelches die hinabgedrückten Teile in ihre frühere Lage zurück. Die Innenfläche der Flügel und die Aussenfläche des Schiffchens sind jederseits nur an einer einzigen, flach eingebuchteten Stelle durch schwaches Ineinanderstülpen der Oberhautzellen mit einander verbunden.

Spontane Selbstbestäubung tritt regelmässig ein und ist, nach Herm. Müllers Versuchen, durchaus von Erfolg. Besuchende Insekten können ebensogut Fremd- wie Selbstbestäubung bewirken. Trotz der Kleinheit der Blüten ist der Insektenbesuch ein ziemlich reichlicher. Dies wird offenbar durch den im Verhältnis zur Blüthengrösse sehr starken Honigreichtum bewirkt: während sonst der Nektar zwischen dem Fruchtknotengrunde und den Staubfäden verborgen bleibt, tritt er bei *V. hirsuta* aus den zu beiden Seiten des Grundes des freien Staubfadens gelegenen Saftlöchern hervor und sammelt sich zu einem so grossen Tropfen an, dass er an der Unterseite der Fahne haftend bis über den Kelch hinausreicht und so von aussen durch die Fahne hindurch gesehen werden kann.

Besucher sind kleine Bienen und Falter. Ich sah auf der Insel Föhr die Honigbiene. Dieselbe beobachtete H. Müller in Westfalen. Ausserdem beobachteten derselbe (1) und Buddeberg (2): A. Hymenoptera: a) *Apidae*: 1. *Anthrena convexuscula* K. ♂, sgd. (1); 2. *Halictus flavipes* K. ♀, sgd. (2). b) *Sphegidae*: 3. *Ammophila sabulosa* L. ♂, nur flüchtig zu saugen versuchend (1). B. *Lepidoptera*: *Rhopalocera*: 4. *Coenonympha pamphilus* L., sgd. (1); 5. *Lycæna aegon* W. V., sgd. (1).

H. de Vries (Ned. Kruidk. Arch. 1877) beobachtete in den Niederlanden 1 Biene, *Apis mellifica* L. ♀, als Besucher.

In Dumfriesshire (Schottland) (Scott-Elliot, Flora S. 48) wurden 1 Muscidi und mehrere Dolichopodiden als Besucher beobachtet.

**759. V. tetrasperma Mch.** (*Ervum tetraspermum* L.) Die Einrichtung der hellbläulichen Blüten ist, nach Kirchner (Flora S. 504), nicht so weit rückgebildet wie bei voriger Art, sondern im wesentlichen derjenigen von *V. Cracca* gleich: die Flügel besitzen die übergreifenden fingerförmigen Fortsätze; vor denselben befinden sich jederseits 2 Einbuchtungen, die in entsprechende Vertiefungen des Schiffchens hineinpassen und mit diesen lose verklebt sind. Die oberen Schiffchenränder liegen dicht aneinander; der Fahnengrund umfasst die Nägel der übrigen Kronblätter. Kurz vor der Entfaltung der Knospe öffnen sich die Antheren und geben einen Teil des Pollens an die Sammelbürste ab.

Als Besucher sah ich (Bijdragen) bei Kiel die Honigbiene und *Halictus* sp., sgd.

**760. V. pisiformis L.** (*Ervum pisiforme* Petermann). Die von Herm. Müller (Weit. Beob. II. S. 258—260) in Thüringen untersuchten grünlichen bis gelblich-weissen Blüten haben eine Einrichtung, welche zwischen derjenigen von *V. sepium* und *V. Cracca* etwa in der Mitte steht. Der Griffel ist von der Narbe abwärts auf fast die Hälfte seiner Länge mit einer sehr regelmässigen Bürste versehen, an welche die bereits in der Knospe aufspringenden Antheren den grössten Teil ihres Pollens abgeben. Die oberen Ränder des Schiffchens schliessen so wenig fest zusammen, dass beim Niederdrücken desselben Narbe und Griffelbürste, sowie alle Staubblätter hervortreten. Die Verbindung zwischen dem Schiffchen und den Flügeln ist in ähnlicher Weise wie bei *V. Cracca* und *V. sepium* hergestellt, doch sind die fingerförmigen Fortsätze am Grunde der Flügelblätter bei *V. pisiformis* breiter und dicker, dreikantig, erst gegen die Spitze hin allmählich verschmälert und verflacht. Sie bewirken daher die Rückkehr aller Blüthenteile in die ursprüng-

liche Lage in noch wirksamerer Weise als dies bei den erstgenannten beiden Arten geschieht. Der Ausschluss nutzloser Gäste vom Honig wird auch hier dadurch erreicht, dass die Fahne da, wo der Nagel sich in die aufgerichtete Fläche umbiegt, durch zwei schwache, nach oben und vorn auseinandertretende Eindrücke den Flügeln angedrückt ist.

Da der Fahnnagel 8—10 mm lang ist, so muss der Rüssel besuchender Insekten dieselbe Länge besitzen; doch werden viele Bienen imstande sein, den Kopf unter den Nagel zu drängen und auf diese Weise mit kürzerem Rüssel zum Nektar zu gelangen.

Als Besucher sah H. Müller:

A. Hymenoptera: *Apidae*: 1. *Bombus lapidarius* L. ♀, sgd.; 2. *B. rjellus* K. ♀, sgd.; 3. *B. silvarum* L. ♀, sgd. und psd.; 4. *Halictus tetrazonius* Klg. ♀, psd.; 5. *Megachile circumcincta* K. ♀, sgd. und psd.; 6. *M. versicolor* Sm. ♀, sgd. und psd. B. Diptera: *Syrphidae*: 7. *Syrphus balteatus* Deg., anschwabend und vergeblich suchend. C. Lepidoptera: *Rhopalocera*: 8. *Coenonympha arcania* L., sgd.

A. Schulz sah die Blüten von *V. pisiformis* von Hummeln erbrochen, ebenso diejenigen von

**761. *V. silvatica* L.** (*Ervum silvaticum* Petermann) und von

**762. *V. cassubica* L.** (*E. cassubicum* Petermann).

In Dumfriesshire (Schottland) (Scott-Elliot, Flora S. 49) wurden 2 Hummeln als Besucher von *V. silvatica* beobachtet.

**763. *V. Orobus* DC.** (*Ervum Orobus* Kittel).

Mac Leod sah in den Pyrenäen *Bombus mastrucatus* Gerst. ♀, den Honig durch Einbruch gewinnen. (B. Jaarb. III. S. 439.)

In Dumfriesshire (Schottland) (Scott-Elliot, Flora S. 50) wurde 1 Hummel, wahrscheinlich *Bombus agrorum* F., beobachtet, doch schien sie nicht zu saugen.

**764. *V. Ervilia* Willdenow** (*Ervum Ervilia* L., *Ervilia sativa* Link). Die geruchlosen, weissen Blüten besitzen auf der Fahne dunkelviolette Adern, an der Seite des Schiffchens einen dunklen Fleck. Nach Kirchner (Flora S. 507) befinden sich an der Fahne, welche die Nägel der übrigen Kronblätter von oben her umfasst, am Grunde ihrer Platte zwei Vorsprünge, welche den darunter liegenden Blütenteilen fest anliegen. Die Flügel besitzen fingerförmige Fortsätze und vor denselben auf beiden Seiten je eine tiefe Einstülpung, welche die Verbindung mit dem Schiffchen herstellt. Die gleichmässig feinhaarige Griffelbürste ist etwa halb so lang wie der Griffel.

**765. *V. onobrychoides* L.** Loew beobachtete im botanischen Garten zu Berlin:

Hymenoptera: *Apidae*: 1. *Anthrena dorsata* K. ♀, psd.; 2. *Bombus agrorum* F. ♀, stetig sgd.; 3. *Megachile willughbiella* K. ♂, sgd.; 4. *Osmia aenea* L. ♀, psd.

**766. *V. unijuga* A. Br.** Loew beobachtete im botanischen Garten zu Berlin:

Hymenoptera: *Apidae*: 1. *Bombus hortorum* L. ♀, sgd.; 2. *B. lapidarius* L. ♀, sgd.; 3. *B. pratorum* K. ♀, sgd.; 4. *Megachile circumcincta* K. ♀, sgd. und psd.; 5. *M. willughbiella* L. ♂, sgd.; 6. *Osmia rufa* L. ♀, psd.

171. *Lens Tourn.*

Honighaltige Bienenblumen mit Griffelbürsteneinrichtung.

**767. *L. esculenta Moench.* (*Ervum Lens* L.)** Die bläulich-weissen Blüten haben auf der Fahne blaue Linien als Saftmal, auf der Schiffchenspitze einen kleinen blauen Fleck als Pollenmal. Nach Kirchner (*Flora* S. 508) liegt die Fahne, welche die übrigen Blütenteile nur wenig umfasst, mit zwei nach vorne gerichteten Einbuchtungen in einer vorspringenden Kante den Flügeln dicht auf. Der Griffel besitzt nur an seiner Innenseite Sammelhaare. Im übrigen stimmt die Blüteneinrichtung mit derjenigen von *Vicia Ervilia* überein. Die Blüten sind, nach Kerner, auch bei Insektenabschluss fruchtbar.

Als Besucher beobachtete H. Müller (*Weit. Beob.* II. S. 258) die Honigbiene, sgd. und einen Falter (*Cynomyia pamphilus* L.), sgd.

172. *Pisum Tourn.*

Honighaltige Bienenblumen mit Griffelbürsteneinrichtung, die in Pumpeneinrichtung übergeht.

**768. *P. sativum* L.** Die Einrichtung der weissen Blüten hat Herm. Müller (*Befr.* S. 247—250) sehr ausführlich beschrieben: Das starke, schiefelförmig gebogene Schiffchen besitzt an der Verwachsungsstelle seiner beiden Blätter als Verstärkung einen blattartigen Auswuchs (b, 1, 4); Flügel und Schiffchen sind mit einander und mit der Geschlechtssäule sehr fest verbunden. Jeder Flügel hat nämlich am Grunde seiner Blattfläche eine tiefe, nach vorn und unten gerichtete Einsackung (c', 2, 5, 6), die sich einer entsprechenden Einbuchtung auf der Oberseite des anliegenden Schiffchenblattes (c, 1, 4) einfügt, wobei die beiderseitigen Oberhautzellen in einander gestülpt sind, so dass eine Trennung von Schiffchen und Flügel ohne Zerreissung kaum möglich ist. Ausserdem liegt weiter vorn eine von aussen nach innen in den Flügel eingedrückte Falte (d', 2, 5) die sich in eine Falte des Schiffchens legt (d, 1, 4); ferner hat die Fahne zwei tiefe und schmale Einsackungen, welche auf der Unterseite derselben als harte, kantige, nach vorn auseinander tretende Schwielen scharf vorspringen (d'', 1, 3) und sich in die vorderen Falten der Flügel legen (d'). Jedes Schiffchenblatt erweitert sich an seinem Grunde zu einem nach oben und innen gerichteten Lappen (e, 4, 5), der sich oben auf die Geschlechtssäule legt und durch einen nach hinten und innen gerichteten Fortsatz des Flügels (e', 5, 6) in seiner Lage festgehalten wird. Diese Fortsätze des Flügels werden ihrerseits dadurch in ihrer Lage gesichert, dass unmittelbar neben ihnen und von ihnen wagrecht nach aussen gehend, noch zwei schmale Flächen (f, 5, 6) von den Flügeln nach hinten vorspringen, auf welche zwei rundliche Schwielen des sehr breiten und festen Fahnengrundes (f', 3) drücken.

Der Griffel steigt am Ende des wagrecht stehenden Fruchtknotens senkrecht auf; sein oberer Teil krümmt sich so stark einwärts, dass die an der Spitze stehende Narbe fast wagrecht gegen den Blütengrund gerichtet ist (st, 7). Die innere Seite des Griffels ist fast bis zur Hälfte nach abwärts mit wagrecht

abstehenden, langen Bürstenhaaren besetzt (7, 8). Auch die Schiffchenspitze ist gegen den Blütengrund gerichtet. Zu beiden Seiten derselben ist eine Ausbuchtung vorhanden (a, 1, 4), welche die Antheren in der Knospenzeit umschließt; der dadurch entstehende kegelförmige hohle Raum besitzt an der Spitze eine den Griffel eben durchlassende Öffnung (o, 4, 5).

Gegen Ende der Knospenzeit springen die Antheren auf und füllen den kegelförmigen Hohlraum mit Pollen, indem sich die Staubfäden zurückziehen. Griffelbürste und Narbe sind daher mit Blütenstaub bedeckt, so dass beim Niederdrücken des Schiffchens etwas Pollen aus der Spitze hinausgefegt wird. Beim Zurückkehren der Blütenteile streifen die Ränder der Öffnung Pollen ab, der alsdann natürlich ausserhalb des Schiffchens bleibt. Die in dem unteren

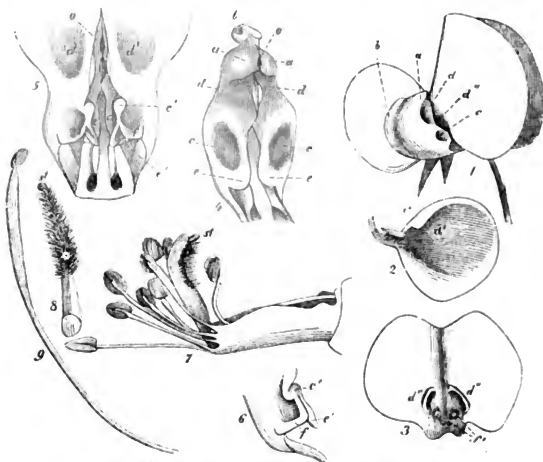

Fig. 106. *Pisum sativum* L. (Nach Herm. Müller.)

1. Blüte, nach Entfernung des linken Flügels, von links gesehen. 2. Linker Flügel von der Innenseite. 3. Fahne von der Innenseite. 4. Schiffchen, von oben gesehen, vergrößert. 5. Dasselbe, noch von den Flügeln, deren vorderer Teil fortgelassen ist, umschlossen. 6. Basalhälfte des linken Flügels, Aussenseite. 7. Die aus der Knospe herausgenommenen Befruchtungsorgane. 8. Oberer Teil des Griffels, von innen (vom Blütengrunde her) gesehen. (7:1.) 9. Einzelnes Staubblatt. (Die Bedeutung der Buchstaben ergibt sich aus dem Text.)

Teile des kegelförmigen Hohlraumes liegenden Enden der Staubfäden sind nach dem Aufspringen der Antheren etwas keulig verdickt (7, 9) und drängen beim Abwärtsdrücken des Schiffchens den Pollen vor sich her, so dass die Griffelbürste immer wieder von neuem damit bedeckt wird.

Das feste Incinandergreifen und Zusammenschliessen der Blütenteile hat den Vorteil für die Blume, dass die honigsuchenden Insekten genötigt werden, diejenige Kraft anzuwenden, welche nötig ist, um den Blütenmechanismus in



Bewegung zu setzen, die Narbe an der bestäubten Unterseite des Insektes zu reiben und letztere wieder mit neuem Pollen zu bedecken; ferner bewirkt das feste Zusammenhalten der Blütenteile, dass sie nach dem Aufhören des Druckes wieder in ihre frühere Lage zurückkehren; endlich ist der Zutritt zum Nektar nur einer Auswahl von kräftigen Insekten gestattet. So kräftige Bienen kommen aber bei uns kaum vor; es sind daher Besucher nur selten. Obgleich die Mehrzahl der Erbsenblüten nicht von Insekten besucht wird, so sind sie doch durch spontane Selbstbestäubung ebenso fruchtbar wie bei Insektenbesuch. (Ogle, Müller, Kerner).

Als Besucher sah H. Müller während einer Beobachtungszeit von 4 Sommern nur 3 Bienen: 1. *Eucera longicornis* L.; 2. *Halictus sexnotatus* K., psd.; 3. *Megachile pyrina* Lep. (die Männchen beider Arten sgd., die Weibchen sgd. und psd.).

A. Schulz beobachtete Einbruch durch Hummeln.

Alfken sah bei Bremen: *Apidae*: 1. *Anthidium manicatum* F. ♀; 2. *Megachile maritima* K. ♂ als saugende Besucher.

### 173. *Lathyrus* L.

Honighaltige Bienenblumen mit Griffelbürsteneinrichtung.

**769. *L. pratensis* L.** [Delpino, Ult. oss. S. 55—59; H. M., Befr. S. 244—246; Weit. Beob. II. S. 257; Alpenbl. S. 249; Schulz, Beitr. II. S. 211; Lindman a. a. O.; MacLeod, B. Jaarb. VI. S. 362—364; Loew, Bl. Flor. S. 395; Knuth, Ndr. Ins. S. 201; Weit. Beob. S. 233.] — Die von Delpino zuerst beschriebene, von Herm. Müller später ausführlich auseinandergesetzte Einrichtung der gelben Blüten ist ähnlich wie diejenige von *Pisum*. Die Verbindung der Flügel und des Schiffchens mit der aus den Staubblättern und dem Stempel gebildeten Geschlechtssäule wird durch zwei lange, blasig angeschwollene, nach hinten gerichtete Fortsätze der Flügel hergestellt, welche sich oben auf die Geschlechtssäule legen und sich dort auf deren Mittellinie mit ihren Spitzen berühren. Durch ihre Elastizität bewirken sie auch, dass nach dem Aufhören des durch ein besuchendes Insekt hervorgerufenen Druckes das Schiffchen in seine alte Lage zurückkehrt. An der Spitze des Schiffchens befindet sich jederseits eine Aussackung, welche von den freien Rändern desselben durch eine tiefe Falte getrennt ist und nur an der Spitze des Schiffchens einen Ausgang besitzt. Diese Aussackung umschließt in der Knospe sämtliche Staubbeutel, welche beim Beginn des Blühens aufspringen. An der Spitze des fast senkrecht aufsteigenden Griffels befindet sich die eiförmige Narbe; unter ihr verbreitert sich der Griffel zu einer länglich-eiförmigen, auf der Innenseite ganz mit kurzen, schräg aufwärts gerichteten Haaren besetzten Platte, die den von den Antheren auf sie entleerten Pollen aus der Schiffchenspitze der besuchenden Biene an die Unterseite legt. Dieser Blütenstaub wird beim Besuch einer zweiten Blüte auf die zuerst hervortretende Narbe gelegt, so dass Fremdbestäubung eintritt. Trotzdem die Narbe vom eigenen Pollen umhüllt ist, tritt spontane Selbstbestäubung vielleicht doch nicht ein, sondern die Narbenpapillen müssen erst (durch besuchende Bienen) zerrieben werden, um empfängnisfähig zu werden.

Als Besucher sah ich auf den nordfriesischen Inseln folgende Bienen: 1. *Apis mellifica* L. ♂, sgd.; 2. *Bombus derhamellus* K. sgd.; 3. *B. terrester* L., sgd.; auf der Insel Rügen 4. *Bombus agrorum* F. ♀, sgd.

Alfken beobachtete bei Bremen: 1. *Bombus arenicola* Ths. ♂; 2. *B. derhamellus* K. ♀; 3. *B. distinguendus* Mor. ♀; 4. *B. lapidarius* L. ♀; 5. *B. lucorum* L. ♀; 6. *B. muscorum* F. ♀; 7. *B. silvarum* L. ♀; 8. *Eucera difficilis* (Duf.) Pér. ♀; 9. *Megachile circumcincta* K. ♂; 10. *M. willughbiella* K. ♀; Loew in Steiermark (Beiträge S. 53): *Diphysa serratulae* Pz. ♀, psd.

Herm. Müller (1) und Buddeberg (2) geben folgende Besucher an:

A. Hymenoptera: *Apidae*: 1. *Bombus agrorum* F. ♀, sgd., in Mehrzahl (1, Thür.); 2. *Diphysa serratulae* Pz. ♀, sgd. (1, 2); 3. *Eucera longicornis* L. ♀, sgd. (1, 2); 4. *Megachile maritima* K. ♂, sgd. (1); 5. *M. versicolor* Sm., sgd. und psd. (1).

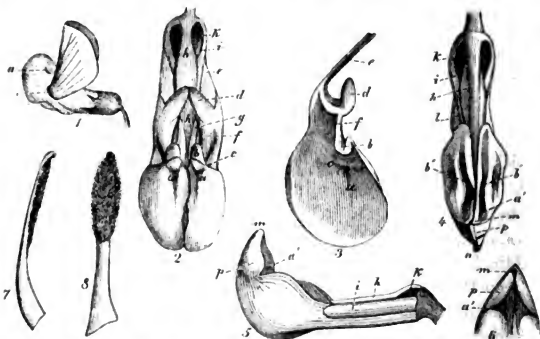

Fig. 107. *Lathyrus pratensis* L. (Nach Herm. Müller.)

1. Blüte, schwach vergrößert, von der Seite. 2. Blüte nach Entfernung von Kelch und Fahne, von oben. Stärker vergrößert. 3. Linker Flügel von der Innenseite. 4. Blüte nach Entfernung von Fahne und Flügel, von oben. 5. Knospe, kurz vor dem Aufblühen, nach Entfernung von Kelch, Fahne und Flügel, von der Seite. 6. Der vordere Teil derselben, von oben. 7. Griffel, von der Seite, mit Griffelbürste und Narbe. 8. Derselbe, von innen.

*a* Schwache Einsackung des Flügels, welche sich in eine tiefere Einsackung (*a'*) des Schiffchens legt. *b* Nach vorn und unten gerichtete Anschwellung des Flügelrandes, welche sich in den engsten Teil der taschenartigen Einsackung des Schiffchens klemmt, *c* Quereindruck des Flügels, dicht hinter dem vorderen, dunkelgelb gefärbten Lappen, an welche sich eine nach unten als scharfkantige Schwiele (*o*) vorspringende Einsackung der Fahne dicht anschliesst. *d* Nach hinten gerichtete Anschwellung des oberen Flügelrandes. *e* Flügelstiel. *f* Umgelegter Rand desselben. *gg* Schiffchenränder. *h* Oberster Staubfaden. *i* Die verwachsenen Staubfäden. *kk* Saftzugänge, im Grunde die Saftdrüse. *l* Schiffchenstiele. *m* Stelle, an welcher beim Niederdrücken des Schiffchens die Griffelspitze mit der Narbe hervortritt. *n* Blattartige Erweiterung der Verwachslinie beide Schiffchenhälften. *o* Schwiele der Fahne. *p* Bauchige Aussackung des Schiffchens, welche die Staubblätter und den Griffel umfasst und von dem oberen Rande des Schiffchens jederseits durch eine tiefe Falte getrennt ist.

In den Alpen beobachtete Herm. Müller 1 Hummel und 1 Falter: v. Dalla Torre in Tirol die Biene *Xylocopa violacea* L. ♀; dieselbe giebt auch Schletterer daselbst an, sowie bei Pola *Polistes gallica* L.

Mac Leod sah in Flandern *Bombus silvarum* L. ♀ (Bot. Jaarb VI. S. 364): Lindman in Skandinavien 1 Falter.

In Dumfriesshire (Schottland) (Scott-Elliot, Flora S. 51) wurden *Apis*, 3 Hummeln und 1 Blattwespe als Besucher beobachtet.

Von den besuchenden Insekten sind aber nur die Bienen als Bestäuber thätig, während die Falter mittelst ihres dünnen Rüssels wohl den Nektar saugen können, aber den Blütenmechanismus dabei nicht auslösen.

Schulz beobachtete Einbruch durch Hummeln.

**770. *L. maritimus* Bigelow.** [Knuth, Ndr. Ins. S. 64, 65, 153; Weit. Beob. S. 233 u. s. w.] — Wenn ich anfangs der Ansicht war, dass die Befruchtung bereits in der Knospe möglich ist, so dürfte, obgleich die Narbe von Anfang an mit dem Pollen der eigenen Blüte umgeben ist, bei eintretendem Insektenbesuche Fremdbestäubung gesichert sein, da der eigene Pollen nicht an der Narbe haftet, sondern letztere erst beim Reiben (durch ein besuchendes Insekt) empfängnisfähig wird.

Die Blüteneinrichtung stimmt im wesentlichen mit derjenigen von *L. pratensis* überein. Die grossen, lebhaft gefärbten Blüten stehen zu 5—8 in traubigen Ständen. Die aufgerichtete Fahne ist violett gefärbt und mit einer dunkleren, aderigen Zeichnung versehen; sie ist 2 cm lang und oben etwa  $1\frac{1}{2}$  cm breit. An der Übergangsstelle zwischen Nagel und Platte besitzt sie eine 3 mm lange Ausstülpung für entsprechende Vorsprünge der Flügel, wodurch ein vollkommener Verschluss erreicht wird. Die violetten Flügel, welche 1 cm lang und mit 5 mm breiter Platte versehen sind, greifen ihrerseits in Vertiefungen des Schiffchens, aus welchen sie bei Belastung durch ein besuchendes Insekt nusspringen, wobei die oben zusammenschliessenden Flügel auseinander treten und zuerst die Narbe und alsdann die mit Pollenmassen bedeckte Griffelbürste hervorkommen. Die beiden Erhöhungen der Flügel sind so fest in entsprechende Vertiefungen des Schiffchens eingelassen, dass sie durch Insektenbesuch nicht von einander getrennt werden. Sie bewirken daher, dass beim Aufhören des Druckes die Ränder der Flügel wieder in ihre frühere Lage zurückkehren, was bei der Steifheit und Festigkeit der Nägel des Schiffchens leicht erreicht wird. Letzteres ist fast rechtwinkelig gebogen, aussen hellviolett, sonst weiss; der kahnförmige Teil desselben ist 8 mm, der Nagel etwa ebenso lang. Die beiden Blättchen desselben sind an der ganzen Unterseite mit einander verklebt, oben klaffen sie ein wenig auseinander, doch werden sie hier von den zusammenschliessenden Flügeln überdacht. Die Staubfadenröhre ist etwa 1 cm lang, der freie Teil der Staubfäden hat etwa dieselbe Länge.

Die Befruchtung geschieht durch langrüsselige Bienen (Hummeln), welche sich in der bekannten Weise an der Blüte festhalten und den an der gewöhnlichen Stelle abgesonderten Honig saugen. Sie bewirken, wie eben dargelegt Fremdbestäubung. Als Nektarräuber stellen sich Falter ein, welche den Blütenmechanismus nicht auslösen. Auch Einbruch (wahrscheinlich durch Hummeln) beobachtete ich auf der Insel Föhr, indem sich im Nagel der Flügel ein Loch fand, das wohl von kurzrüsseligen Hummeln gebissen war.

Ich beobachtete besonders auf Föhr und Sylt 5 Hummelarten und 3 Falter; letzterer ohne Nutzen für die Pflanze.

Loew beobachtete im botanischen Garten zu Berlin: Hymenoptera: *Apidae*:

1. *Bombus agrorum* F. ♀, sgd.; 2. *B. hortorum* L. ♀, sgd.; 3. *B. lapidarius* L. ♀, sgd. und psd.; 4. *B. pratorum* L. ♂, sgd.

Schneider (Tromsø Museums Aarshefter 1894) beobachtete im arktischen Norwegen *Bombus nivalis* Dhlb. ♀ ♂ und *B. alpinus* L. ♀ ♂ als Besucher.

**771. *L. sativus* L.** Nach Kirchner (Flora S. 511, 512) umgiebt die grosse Fahne der hellblauen oder weissen Blüten mit ihrem Nagel den Grund der Flügel nur von oben, denen sie aber dadurch sehr fest aufliegt, dass sie an ihrem Grunde zwei Paar zu einander fast rechtwinkelig gestellter, nach innen vorspringender Einfaltungen besitzt, welche sich in entsprechende Vertiefungen der Flügel fest einlegen. Die vordere Kante des Schiffchens ist durch einen flügelartigen Anhang verstärkt und derart S-förmig gebogen, dass die Spitze etwas nach links zu stehen kommt. Die Spitze des rechten Schiffchenblattes ist nach aussen gewölbt, während das linke vor der Spitze eine tiefe Einfaltung trägt, vor welcher der Griffel im Schiffchen liegt. Die Flügel sind, wie bei *Pisum*, mit dem Schiffchen fest verbunden; der rechte Flügel hat aber an der Stelle, mit welcher er über der Spitze des Schiffchens liegt, eine sich von oben nach unten hinziehende, faltige Ausbauchung, durch welche beim Herabdrücken des Schiffchens die Griffelspitze mit der kleinen Narbe hervortritt. Der Griffel ist nach oben verbreitert und von vorn nach hinten glatt zusammengedrückt, doch ist er so um 90° gedreht, dass seine ursprünglich innere Seite, welche schräg aufwärts gerichtete Sammelhaare trägt, nach links, die ursprünglich äussere kahle Seite nach rechts sieht. Die Antheren öffnen sich bereits in der Knospe, entleeren den Pollen in die Griffelbürste, welche ihn dann den besuchenden Insekten andrückt.

Als Besucher beobachtete Kirchner an gebauten Pflanzen in Württemberg die Honigbiene, welche, wenn sie sich gerade auf die Blüte setzt, rechts hinter dem Kopfe mit Pollen bedeckt wird; sie bewirkt regelmässig Fremdbestäubung. Häufig streckt sie den Rüssel seitlich rechts in die Blüte und stiehlt den Honig, dabei den Griffel nur gelegentlich mit den Füssen berührend.

**772. *L. silvester* L.** (*L. pyrenaicus* Jord.). [Delpino, Ult. oss. S. 57, 58; H. M., Befr. S. 246; Kirchner, Flora S. 512; Mac Leod, B. Jaarb. III. S. 439.] — Auch die Blüte dieser Art ist, nach Delpino, unsymmetrisch und besitzt eine schräg gestellte Griffelbürste; doch ist die Asymmetrie weniger stark als bei *L. sativus*. Nach Kirchner hat die rosapurpurne, aussen grünliche Fahne einen längeren Nagel, aber keine nach innen gerichteten Einfaltungen. Durch die Drehung des grünlichen Schiffchens entsteht auch hier auf der rechten Seite ein spärlicher Zugang zum Nektar, der von der Honigbiene regelmässig zum Honigstehlen benutzt wird, so dass sie nur gelegentlich mit den Beinen Narbe und Pollen berührt.

Als sonstige Besucher sah Kirchner in Württemberg Falter (ohne Nutzen für die Blume).

Mac Leod beobachtete in den Pyrenäen 3 Hummelarten (normal sgd.) und 1 Falter. Delpino (Ult. oss. I) beobachtete besonders *Xylocopa*, ferner *Apis*, *Bombus*, *Eucera*, *Anthophora* als Besucher; auch Loew beobachtete im bot. Garten zu Berlin *Apis* sgd. Herm. Müller beobachtete gleichfalls die Honigbiene (sgd. und psd.), sowie

mehrere Falter: *Pieris rapae* L., *Plusia gamma* L., *Rhodocera rhamnii* L., *Vanessa io* L., *V. urticae* L., sämtlich sgd., aber ohne Nutzen für die Pflanze.

Alfken beobachtete bei Bremen: *Apidae*: 1. *Bombus agrorum* F. ♀; 2. *B. derhamellus* K. ♂; 3. *B. hortorum* L. ♀ ♀; 4. *B. silvarum* L. ♀; 5. *Megachile centuncularis* L. ♀, psd.; 6. *M. circumcincta* K. ♀, psd.; 7. *M. maritima* K. ♀, psd.; 8. *Trachusa serratalae* Pz. ♀, psd.

**773. *L. tuberosus* L.** Nach Kirchner (Flora S. 511) stimmt die Einrichtung der purpurroten, duftenden, stark asymmetrischen Blüten mit derjenigen der vorigen Art überein; dies gilt auch in Bezug auf die Drehung von Schiffchen und Griffel.

Als Besucher beobachtete Herm. Müller (Befr. S. 246; Weit, Beob. II. S. 257): A. Hymenoptera: *Apidae*: 1. *Apis mellifica* L. ♀, sgd. und psd. B. *Lepidoptera*: *Rhopalocera*: 2. *Hesperia* sp., sgd.; 3. *Lycaena damon* S. V., sgd.; 4. *Pieris rapae* L., sgd. C. *Thysanoptera*: 5. *Thrips*, häufig. v. Dalla Torre und Schletterer beobachteten in Tirol die Biene *Halictus sexcinctus* Fbr. ♀; Loew im bot. Garten zu Berlin 2 langrüsselige Bienen: *Megachile circumcincta* K. ♀, sgd. und psd., und *M. fasciata* Sm ♂, sgd. Schulz sah die Blüten in Mitteleuropa von Hummeln erbrochen. Ebenso diejenigen von

**774. 775. *L. heterophyllus* L. und *L. paluster* L.** Die Blüteneinrichtung der letzteren Art ist von Heinsius (Bot. Jaarb. IV) ausführlich beschrieben und abgebildet. Die Blüte ist gleichfalls asymmetrisch gebaut.

Als Besucher beobachtete Heinsius in Holland zwei Hummeln: *Bombus agrorum* F. (normal sgd.) und *B. scrimshirani* K. (mit nur 9—10 mm langem Rüssel, nur psd.), ferner 1 Falter (*Hesperia silvanus* Esp. ♂, vielleicht ohne Nutzen für die Pflanze (B. Jaarb. IV. S. 91—94).

#### **776. *L. latifolius* L.**

Als Besucher beobachtete Schenck in Nassau die Blattschneiderbiene *Megachile maritima* K.; v. Dalla Torre und Schletterer in Tirol die Wespenbiene *Nomada lineola* Pnz. ♂; Loew in Schlesien (Beiträge S. 34): A. Hymenoptera: *Apidae*: 1. *Apis mellifica* L. ♀, zu saugen versuchend; 2. *Megachile maritima* K. ♀, psd.; 3. *Xylocopa violacea* L. ♀, sgd. B. *Lepidoptera*: *Rhopalocera*: 4. *Rhodocera rhamnii* L., zu saugen versuchend; im bot. Garten zu Berlin: A. Hymenoptera: *Apidae*: 1. *Apis mellifica* L. ♀, durch Hummellöcher sgd.; 2. *Bombus terrester* L. ♀, von aussen ohne Erfolg zu sgn. versuchend; ein andres ♀ heisst mit den Oberkiefern dicht über dem Kelch Löcher; 3. *Megachile fasciata* Sm. ♂ ♀, sgd. B. *Lepidoptera*: *Rhopalocera*: 4. *Vanessa cardui* L., sgd.; daselbst an der var. *ensifolius*: A. Hymenoptera: *Apidae*: 1. *Megachile fasciata* Sm. ♀, sgd. und psd. B. *Lepidoptera*: *Rhopalocera*: 2. *Colias rhamnii* L., sgd.; 3. *Pieris brassicae* L., sgd.; sowie an der var. *intermedius*: A. Hymenoptera: *Apidae*: 1. *Bombus silvarum* L. ♀, normal sgd. und psd.; 2. *Megachile fasciata* Sm. ♀, sgd. und psd. B. *Lepidoptera*: *Rhopalocera*: 3. *Lycaea bellargus* Rott., sgd.; 4. *Pieris brassicae* L., sgd.

Plateau beobachtete folgende Hymenopteren: 1. *Bombus muscorum* F.; 2. *B. terrester* L.; 3. *Eucera longicornis* L.; 4. *Megachile ericetorum* Lep.; 5. *Odynerus quadratus* Pz.; 6. *Stelis* sp.

**777. *L. luteus* Grenier** (*Orobus luteus* L.). Die anfangs gelben, nach dem Abblühen brennend roten Blüten haben, nach den Beobachtungen von Mac Leod in den Cottischen Alpen, dieselbe Einrichtung wie *L. pratensis*.

Als Besucher sah Mac Leod eine Hummelart.

**778. *L. montanus* Bernhardi** (*Orobus tuberosus* L., *L. macrorrhizus* Wimm.). Die Blüten sind anfangs rosenrot, dann lila, zuletzt bräunlich-misfarben.

Nach Kirchner (Flora S. 513) stimmt die Blüteneinrichtung fast ganz mit derjenigen von *L. pratensis* überein, nur ist der Griffel oben ein wenig verbreitert.

Alfken beobachtete als Besucher bei Bremen: *Apidae*: 1. *Anthrena convexiuscula* K. ♀ ♂; 2. *A. xanthura* K. ♀, sgd., psd.; 3. *Coelioxys quadridentata* L. ♀, sgd.; 4. *Halictus nitidiusculus* K. ♀; 5. *H. punctatissimus* Schck. ♀; 6. *Megachile circumcincta* K. ♂; Schmiedeknecht in Thüringen die Hummeln *Bombus hortorum* L. ♀ und *B. mastrucatus* Gerst. ♀; Mac Leod in den Pyrenäen 2 Hummeln (B. Jaarb. III. S. 434, 440); Loew im botanischen Garten zu Berlin: Hymenoptera: *Apidae*: 1. *Anthophora pilipes* F. ♀, sgd.; 2. *Bombus agrorum* F. ♀, sgd.; 3. *B. lapidarius* L. ♀, sgd. In Dumfriesshire (Schottland) wurden (Scott-Elliott, Flora S. 52) 2 Hummeln als Besucher beobachtet.

Schulz beobachtete Einbrüche durch Hummeln.

**779. *L. odoratus* L.** Die mit Honigduft ausgestattete Art sah H. Müller bei Strassburg von einer saugenden Biene (*Anthidium manicatum* L.) besucht.

**780. *L. niger* Bernhardi (Orobus niger L.).** [Knuth, Bijdragen.]—Die Blüteneinrichtung auch dieser Art stimmt an den von mir in Schleswig-Holstein untersuchten Pflanzen mit derjenigen von *L. pratensis* überein. Die Fahne ist purpurrot gefärbt und besitzt ein dunkleres Saftmal; sie ist etwa 10 mm breit und 8 mm hoch aufgerichtet. Die Spitze der Flügel ist blau-violett gefärbt, die Nägel derselben, sowie die des Schiffchens sind farblos. Die ineinander greifenden Vorsprünge und Vertiefungen der Platten der Nägel und des Schiffchens sind noch kräftiger als bei *A. pratensis*, dagegen findet ein Ineinanderstülpen von Oberhautzellen kaum statt, so dass man sie leicht trennen kann. Der Abstand vom Blüteneingang bis zum Nektar beträgt 7 mm. Nach dem Verblühen werden die Blumen missfarbig.

Als Besucher sah ich *Bombus agrorum* F., sgd.; Loew im botan. Garten zu Berlin: Hymenoptera: *Apidae*: 1. *Bombus agrorum* F. ♀, sgd.; 2. *B. lapidarius* L. ♀, sgd.; 3. *Osmia rufa* L. ♀, sgd. und psd. Mac Leod beobachtete in den Pyrenäen *Bombus agrorum* F. ♀ als Besucher (B. Jaarb. III. S. 439). Auch *Bombus terrester* L. besucht die Blüten. Dieser beisst den Grund der Fahne oben oder an den Spitzen an und entnimmt den Nektar aus der gemachten Öffnung. Diese ist zuweilen 4 mm lang und 2 mm breit.

Auch Schulz sah die Blüten in Mitteldeußland von Hummeln erbrochen. Ebenso diejenigen von

**781. *L. variegatus* Ten.** in Tirol. Diese Art sah Loew im botanischen Garten zu Berlin von zwei langrüsseligen Apiden (*Bombus hortorum* L. ♂, sgd., *Osmia rufa* L. ♀, sgd. u. psd.) besucht.

Schenck beobachtete in Nassau die Apiden *Megachile ericetorum* Lep. und *Xylocopa violacea* L.

**782. *L. setifolius* L.** entwickelt nach Kiefer kleistogame Blüten.

**783. *L. vernus* Bernhardi (Orbus vernus L.).** [Knuth, Bijdragen.]—Die Blüteneinrichtung stimmt mit derjenigen von *L. pratensis* fast ganz überein. Die Fahnenplatte ist dunkelpurpurrot, mit ganz zarter, etwas dunklerer Zeichnung, 12 mm breit, 6 mm hoch aufgerichtet. Ihr Nagel ist 10 mm lang, am Grunde weiss gefärbt und, wie die übrigen Blütenteile vom Kelche fest einge-

geschlossen. Der freie Teil der Fahne und des Schiffchens ist violett gefärbt; die von dem Fahnnagel und dem Kelehe eingeschlossenen Teile sind weiss. Die Verbindung zwischen Schiffchen und Flügeln ist eine ziemlich feste, doch gelingt es mit einiger Vorsicht, dieselben von einander zu trennen, ohne sie zu zerreißen; der Griffel ist nach oben gleichmässig ein wenig verschmälert; die Griffelbürste ist 3 mm lang.

Gegen Ende der Blütezeit färben sich die vorderen Teile von Fahne, Schiffchen und Flügeln blau.

Als Besucher verzeichnet Schmiedeknecht für Thüringen: *Bombus mastrucatus* Gerst. ♀, ebenso Hoffer für Steiermark.

Als Besucher beobachtete ich bei Kiel am (2. 5. 96) Hummeln: 1. *Bombus hortorum* L. ♀, mehrfach, normal sgd., eifrig von Blüte zu Blüte fliegend; 2. *B. lapidarius* L. ♀, einzeln, desgleichen; 3. *B. terrester* L. ♀, in den Flügelnagel unmittelbar zwischen den beiden oberen Kelchzähnen ein Loch beissend und so den Honig raubend. Hummel-einbruch hatte auch schon Schulz gesehen.

Loew beobachtete im botanischen Garten zu Berlin gleichfalls *Bombus hortorum* L. ♀, sgd. und *B. terrester* L. ♀, von aussen einbrechend; sowie an der var. *flaccidus* Kit. *Osmia rufa* L. ♀, sgd. und psd.

**784. L. Aphaca L.** Die heller oder dunkler gelben, geruchlosen Blüten haben auf der Fahne ein aus dunkleren Adern bestehendes Saftmal. Nach Kirchner (Flora S. 514) stimmt die Blüteneinrichtung mit derjenigen von *L. pratensis* überein, doch ist der Griffel nach oben nur sehr unbedeutend und allmählich verbreitert.

**785. L. Nissolia L.** Nach Kirchner (Flora S. 515) entfalten sich die karminroten, ziemlich kleinen Blüten häufig überhaupt nicht, bringen aber doch gute Früchte hervor, befruchten sich also kleistogam.

**786. L. grandiflorus** wird in England sehr selten von Insekten besucht. Die Blüten sind fruchtbarer, wenn sie erschüttert werden. (Darwin, Ann. and Mag. of Nat. Hist. 1858. S. 459.)

Loew beobachtete im bot. Garten zu Berlin eine langrüsselige Apide (*Megachile fasciata* Sm. ♀) psd. und sgd. an den Blüten.

Loew beobachtete im botanischen Garten zu Berlin an einigen *Lathyrus*- und *Orobus*-Arten folgende Besucher:

**787. L. brachypterus Aef.**

*Apidae*: 1. *Bombus agrorum* F. ♂, sgd.; 2. *B. lapidarius* L. ♀, sgd. und psd.; 3. *B. terrester* L. ♂, von aussen dicht über den Kelch einzudringen versuchend; 4. *Megachile centuncularis* L. ♀, sgd. und psd.; 5. *M. fasciata* Sm. ♂ ♀ in Kopula auf der Blüte, das ♀ vorher sgd. und psd.;

**788. L. cirrhosus Ser.:**

*Apidae*: 1. *Bombus agrorum* F. ♀, sgd.; 2. *B. hortorum* L. ♂, sgd. und psd.; 3. *B. lapidarius* L. ♀, sgd. und psd.; 4. *Eucera longicornis* L. ♀, sgd. und psd.;

**789. L. incurvus Roth.:**

*Apidae*: *Bombus agrorum* F. ♀, normal die Flügel zusammendrückend, sgd. und psd.;

**790. L. rotundifolius W.:**

*Apidae*: 1. *Bombus agrorum* F. ♀, den Rüssel seitlich unter die Fahne einführend; 2. *Megachile fasciata* Sm. ♂, sgd.;

**791. *Orobus aureus* Stev.**

*Apidae*: 1. *Bombus agrorum* F. ♀, sgd.; 2. *B. lapidarius* L. ♀, sgd.;

**792. *O. hirsutus* L.**

*Apidae*: 1. *Bombus agrorum* F. ♀, sgd.; 2. *Megachile fasciata* Sm. ♂, sgd.;

**793. *O. Jordani* Ten.**

*Bombus hortorum* L. ♀, sgd. und psd.

**794. *Erythrina crista galli* L.** [Delpino, *Ult. oss.* S. 64–68; H. M., *Weit. Beob.* II. S. 264.] — Die Blüte dieser aus Brasilien stammenden Art ist um 180° gedreht, so dass die grosse Fahne nach unten gerichtet ist und als Anflug- und Halteplatz für die Besucher dient. Staubblätter und Griffel werden von dem nach oben gerichteten Schiffchen, dessen unterer Teil zu einem Honigbehälter erweitert ist, umschlossen. Die Flügel sind nur in Form zweier kleiner rudimentärer Blättchen vorhanden. Fremdbestäubung ist dadurch begünstigt, dass die Antheren ein wenig von der Narbe überragt werden.

Als Befruchter vermutet Delpino Kolibris.

**795. *E. velutina*.** [Delpino a. a. O.] — Die Fahne ist nach oben gerichtet; Flügel und Schiffchen sind nur als winzige Reste vorhanden, so dass die Geschlechts säule frei unter der Fahne liegt.

Als Besucher vermutet Delpino Bienen, welche zwischen der Staubblatt-Griffelsäule und der Fahne eindringen müssen, um zu dem wie bei den anderen Schmetterlingsblüten abgesonderten Honig zu gelangen.

**796. *Glycine chinensis* Curt.** [*Wistaria chinensis* DC.] Als Besucher der grossen, zu reichblütigen Trauben vereinigten, blauen Blüten beobachtete Herm. Müller (*Weit. Beob.* II. S. 263) bei Strassburg:

*Hymenoptera: Apidae*: 1. *Anthidium manicatum* L. ♂, sgd.; 2. *Anthophora personata* Ill. ♀ ♂, sgd.; 3. *Megachile willughbiella* K. ♂, sgd.; 4. *Osmia aenea* L. ♀, sgd.; 5. *O. rufa* L. ♀, sgd.

Loew beobachtete im botanischen Garten zu Berlin saugende Honigbienen als Besucher.

Schletterer giebt für Tirol die verbreitetste Holzbiene *Xylocopa violacea* L. an

## 174. *Phaseolus* Tourn.

Honighaltige Bienenblumen mit Griffelbürsteneinrichtung, wobei die schneckenförmig gewundene Griffelspitze mit der Narbe und dem an der Griffelbürste haftenden Pollen beim Niederdrücken des gleichfalls schneckenförmig gewundenen Schiffchens aus dessen Spitze hervortritt und beim Aufhören der Belastung wieder in dasselbe zurückkehrt. Nach Delpino (*Ult. oss.* S. 55) ist die Windung des Griffels bei einigen Arten nach rechts, bei anderen nach links gerichtet und bietet alle Zwischenstufen von einer einfach sichelförmigen Biegung (bei *Ph. angulosus* u. s. w.) bis zu 4 bis 5 Umläufen (*Ph. Caracalla*).

**797. *Ph. vulgaris* L.** [H. M., *Befr.* S. 258; Kirchner, *Flora* S. 515, 516; Knuth, *Bijdragen*.] — Die Blüteneinrichtung ist zuerst von Darwin (*Gardener's Chronicle* 1857, S. 725; 1858, S. 824, 844; *Ann. and Mag. of Nat. Hist.* 1858, S. 462–464) beschrieben, der auch durch den Versuch nachwies, dass Insekten-



besuch für die Befruchtung wesentlich sei. Doch besitzt die Bohne die Fähigkeit, sich mit vollem Erfolge selbst zu befruchten. Der linke Flügel der Blüte ist grösser als der rechte. Am Grunde ist die Flügelplatte zusammengezogen und trägt dort einen schiefen, zahnartigen, saftigen, derben Fortsatz, der in eine entsprechende Einsackung des Schiffchens passt. Im unteren Drittel des Flügels befindet sich auf seiner inneren Seite eine halbmondförmige, vorspringende Falte, welche in eine entsprechende Rinne des Schiffchens eingreift. Letzteres ist klein, die an einer Spitze befindliche Öffnung abwärts gekehrt und über dem zahnartigen Fortsatze des rechten Flügels liegend. Die schiefe, empfängnisfähige Narbenfläche an dem etwas verbreiterten Griffelende ist mit einem dichten Kranze kurzer Haare besetzt, welcher nicht nur verhindert, dass der sich aus der Blüte

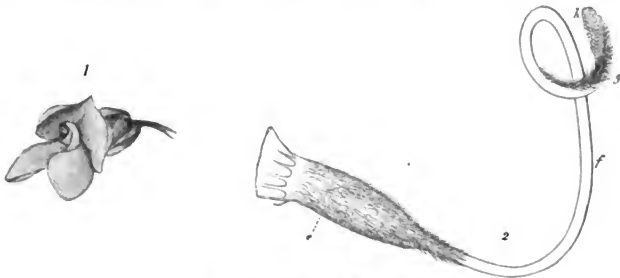

Fig. 108. *Phaseolus vulgaris* L.

1. Blüte schräg von vorn. (Nach der Natur.) 2. Stempel vergrössert. (Nach Herm. Müller.)  
c Fruchtknoten, f Griffel, g Griffelbürste, h Narbe.

zurückziehende Insektenrüssel die Narbe derselben Blüte berührt, sondern auch verhütet, dass die Narbenflüssigkeit, die aus den durch die Reibung mit dem rauhen Insektenkörper zerreisenden Narbenpapillen in grosser Menge ausgesondert wird, hinabläuft.

Die Antheren geben ihre Pollen an den von ihnen umschlossenen Griffel ab, doch wird dabei niemals auch die Narbe bedeckt. Der obere, freie Staubfaden verbreitert sich unmittelbar vor den beiden Saftzugängen so stark, dass er die Ränder der Staubfadenröhre umfasst und diese fest abschliesst. Um die Insekten zu verhindern, anders als auf normalem Wege zum Honig zu gelangen, was nur so geschehen kann, wenn sie sich auf den linken Flügel setzen und von hier aus mit dem Rüssel unterhalb der rechts liegenden Öffnung der Schiffchenspitze eindringen, befindet sich hier ein schief nach oben und vorn gerichtetes, schuppenförmiges Anhängsel.

Nur grosse Hummeln sind im stande, den Blütenmechanismus in Bewegung zu setzen. Es schnellt dann beim Niederdrücken des Schiffchens das Griffelende mit der pollenbedeckten Griffelbürste aus der Schiffchenöffnung hervor, und es entsteht ein enger Kanal, der unmittelbar unter der Schiffchenöff-

nung am Griffelende vorbei längs des rechten Randes der Staubfadenrinne bis zum Grunde des Nektariums führt, wobei das obere, freie Staubblatt seine Lage beibehält, während die übrigen 9 (verwachsenen) nach unten gebogen werden. Da die Narbe früher von dem Insektenrüssel berührt wird als der Pollen, so erfolgt bei Insektenbesuch regelmässig Kreuzung. Spontane Selbstbestäubung ist ausgeschlossen; die nicht von Insekten besuchten Blüten bleiben, wie oben bereits gesagt, unfruchtbar.

Als normal saugende Besucher sah ich bei Kiel *Bombus hortorum* L. ♀. Trotz häufiger Überwachung der Blüten habe ich nur einige Male Insektenbesuch wahrgenommen; die Bohnenblüten machen wohl in den weitaus meisten Fällen von der ihnen möglichen spontanen Selbstbestäubung Gebrauch. Nach Darwin ist allerdings zur Befruchtung Insektenbesuch wesentlich. (S. vor. Seite). Manche Hummeln entwenden den Nektar durch Anbeissen der Blüte; ich beobachtete bei Kiel *Bombus terrester* L. als Honigdieb.

Alfken beobachtete bei Bremen *Megachile maritima* K. ♀, sowie auf Juist *Osmia maritima* Friese ♀; Lege auf Juist: A. Hymenoptera: Apidae: 1. *Osmia maritima* Friese ♀, hfg., psd., sgd. B. Lepidoptera: a) *Sphingidae*: 2. *Deilephila galii* Rott. b) *Noctuidae*: 3. *Chariclea umbra* Hfn., s. hfg.

**798. Ph. multiflorus Willd.** [H. M., Befr. S. 258, Kirchner a. a. O.; Knuth, Bijdragen.] — Die Blüteneinrichtung dieser Art, welche ganz mit derjenigen der vorigen übereinstimmt, ist zuerst von Farrer (Ann. and Mag. of Nat. Hist. 1868. S. 256—260) beschrieben. Nach Ogle (Pop. Sc. Rev. 1870, S. 166) sind die Blüten bei Bienenabschluss unfruchtbar; nach Kirchner besitzen sie die Fähigkeit, sich mit vollem Erfolge selbst zu befruchten. — Die Honigbiene und andere kleine Bienenarten, welche zu schwach sind, das Schiffchen abwärts zu drücken, benutzen die Löcher, welche *Bombus terrester* L. in den Kelch beisst, um Honig zu stehlen. Kräftigere Bienenarten mit hinreichend langem Rüssel fliegen, nach Herm. Müller (Befr. S. 258), auf den linken Flügel der Blume und berühren, indem sie den Rüssel in den Blütengrund zwingen, mit der Basis des Rüssels zuerst die Narbe, welche, wie bei der vorigen Art geschildert, dadurch mit dem aus früher besuchten Blüten mitgebrachten Pollen belegt wird. Indem sie nun die Flügel und das mit demselben verbundene Schiffchen stärker abwärts drücken, tritt aus der röhri gen und zu beinahe 2 Umläufen schneckenförmig gedrehten Schiffchenspitze die ebenso gedrehte Griffelspitze in der Weise hervor, dass die Narbe sich nach links unten kehrt und die mit Pollen behaftete Griffelbürste den Grund des Bienenrüssels berührt und mit neuem Pollen behaftet. Es ist daher bei eintretendem Insektenbesuche Fremdbestäubung gesichert, Selbstbestäubung ausgeschlossen. Letztere kann, nach H. Müller, auch nicht spontan eintreten, da die Narbe aus der Schiffchenspitze hervorragt, während der Pollen in derselben eingeschlossen ist.

Als normal saugenden Besucher sah ich bei Kiel einige Male *Bombus hortorum* L. ♀; Schletterer führt für Tirol *Eucera longicornis* L. als Besucher auf.

**799. Apios tuberosa Meh.** ist, nach Loews Untersuchungen (Flora 1891), eine Schmetterlingsblume, bei welcher durch Festlegung des Schiffchens eine

mechanische Verbindung zwischen letzterem und den Flügeln aufgegeben und damit gleichzeitig das Hervorpressen von Antheren und Narbe aus dem Schiffchen, die gewöhnliche Art der Pollenausstreunung auf die Unterseite des Besuchers und die durch letzteren herbeigeführte Belegung der Narbe mit Pollen, unmöglich gemacht ist. Zum Ersatz dafür hat die Blüte durch entgegengesetzte Orientierung von Narbe und Antheren eine anderweitige Sicherung der Fremdbestäubung gewonnen und ausserdem durch Kürzung und Freilegung der Honigzugänge den Insekten den Nektargenuss erleichtert. (Vergl. S. 264.)

### 800. *Alhagi camelorum* Fischer.

Als Besucher beobachtete Morawitz im Kaukasus die Buprestide *Sphenoptera karelini* Falderm.

## 39. Familie Rosaceae Juss.

[Einschliesslich Drupaceae DC. (Amygdalaceae Juss.) und Pomaceae Lindley].

H. M., Befr. S. 216, 217; Knuth, Nordfries. Ins. S. 65, 66; Grundriss S. 51, 52.

Der Schauapparat ist in dieser Familie bei den einzelnen Gattungen in sehr verschiedener Weise ausgebildet: von den unscheinbaren, winzigen Blüten von *Alchemilla* bis zu den grossen, weithin sichtbaren Blumen der Rosen finden sich mancherlei Übergänge. Ebenso verschiedenartig, selbst bei den Arten derselben Gattung, sind die Blütenstände: teils stehen die Blüten einzeln oder zu zweien (*Mespilus*-, *Cydonia*-, *Dryas*-, *Geum*- und *Rosa*-Arten u. s. w.), teils bilden sie mehr oder minder reichverzweigte, doldige, kopfige, traubige, trugdoldige oder rispige Blütenstände (*Spiraea*, *Crataegus*, *Pirus*, *Sorbus*, *Alchemilla*, *Sanguisorba*, *Amygdalus*, *Prunus*, *Potentilla*, *Agri-monia* etc.). Viele Rosaceen sondern Honig ab, und zwar an einer ringförmigen Stelle der inneren Kelchwand. Die Menge des abgesonderten Nektars ist eine sehr verschiedene: von der reichlichen Absonderung sichtbarer Tropfen, z. B. bei *Rubus*arten und *Geum rivale*, bis zu der kaum mehr erkennbaren, aber von den Insekten noch gern beleckten Schicht bei *Alchemilla* und *Potentilla* finden sich mancherlei Zwischenstufen. Manche Arten sind völlig honiglos, einzelne sogar windblütig. Unsere Rosaceen gehören also folgenden Blumenklassen an:

**W:** *Sanguisorba minor*.

**Po:** *Rosa*, *Ulmaria*, *Aruncus*, *Kerria*.

**A:** *Alchemilla*, *Sibbaldia*, *Amelanchier vulgaris*.

**AB:** *Amygdalus*, *Prunus*, *Geum*, *Potentilla*, *Spiraea*, *Crataegus*.

**B:** *Rubus*, *Comarum*, *Sorbus*, *Fragaria*, *Persica*.

Es ist daher der Blütenbesuch bei den verschiedenen Arten ein sehr verschiedener: in erster Linie sind die Fliegen (besonders Schwebfliegen) und kürzer-rüsselige Bienen (*Anthrena*, *Halictus*) die Befruchter, zu denen in den augenfälligeren und honigreicheren Blumen langrüsselige Bienen, sowie Käfer und

selbst Schmetterlinge kommen. Bei eintretendem Insektenbesuche ist Fremdbestäubung häufig durch Protogynie (*Prunus*, *Amygdalus*, *Spiraea*-Arten, *Genm*, *Fragaria*, *Crataegus*, *Sorbus*, *Pirus*), bei Homogamie (*Persica*, *Prunus*-Arten, *Rosa*- und *Potentilla*-Arten) durch Abwendung der Staubblätter von den Narben, selten durch Protandrie (*Rubus caesius*) oder teilweise Diklinie (*Sanguisorba minor*) begünstigt oder gesichert. Bei ausbleibendem Insektenbesuche scheint in zweigeschlechtigen Blüten regelmässig spontane Selbstbestäubung einzutreten.

### 175. *Amygdalus* L.

Hellrosenrote oder weisse, protogynische Blumen mit halbverborgenem Honig, welcher vom unteren Teile des becherförmigen Kelches abgesondert wird.

**801. *A. communis* L.** (*Prunus Amygdalus* Stokes). Der Nektar wird, nach Kirchner (Flora S. 460, 461), innen an dem gelb gefärbten unteren Teile des becherförmigen Kelches abgesondert. Gegen Regen und unberufene Gäste wird er durch Wollhaare geschützt, welche den Fruchtknoten und den unteren Teil des Griffels bedecken. Die zahlreichen Staubblätter sind in sehr ungleicher Höhe dem Kelche eingefügt, so dass ihre Antheren zum Teil mit der Narbe gleich hoch stehen, zum Teil sie überragen. Dieselbe ist beim Öffnen der Blüte bereits entwickelt; später springen die Antheren allmählich auf und bedecken sich ringsum mit Pollen, so dass nun bei eintretendem Insektenbesuche sowohl Fremd- als auch Selbstbestäubung eintreten kann. Letztere kann auch spontan leicht erfolgen.

Als Besucher sah ich (Bijdragen) an kultivierten Pflanzen: A. Diptera: *Syrphidae*: 1. *Eristalis tenax* L., sgd. und pfd. B. Hymenoptera: a) *Apidae*: 2. *Bombus terrester* L. ♀ sgd.; 3. *Halictus cylindricus* F. ♀, sgd. Die Hummel setzte sich meist auf die Kronblätter und kroch dann unter die Staubblätter, um so zum Honig zu gelangen. Dabei streifte sie mit dem Rücken die Antheren, kam aber mit der Narbe gar nicht in Berührung. In selteneren Fällen flog sie auf die Blütenmitte, also auf die Narben und kroch dann zu den Staubblättern, so dass sie ihre Unterseite mit Pollen bedeckte; sie bewirkte in diesem Falle also Kreuzung. b) *Vespidae*: 4. *Vespa* sp., sgd.

Ducke beobachtete bei Triest als häufigen Besucher die rotpelzige Mauerbiene *Osmia cornuta* Ltr. ♀ ♂; Schletterer bei Pola die Apiden: 1. *Bombus terrester* L.; 2. *Xylocopa violacea* L.

Die Laubblätter besitzen (Kirchner, Flora S. 461) Nektarien, welche von Ameisen und Wespen besucht werden, die der Pflanze Schutz gegen Raupen und andere schädliche Tiere gewähren.

**802. *A. nana* L.** (*Prunus nana* Stokes). Die Einrichtung auch dieser Art hat Kirchner (Neue Beobachtungen S. 36) nach Blüten kultivierter Pflanzen beschrieben. Die Länge der Kelchröhre beträgt bis zu ihrer Spaltung 10 mm, ihr Durchmesser am Schlunde 4 mm; nach unten zu verengt sie sich noch etwas. Der untere Teil ihrer Innenwand ist gelb gefärbt und sondert Nektar aus, welcher wie bei voriger Art dadurch gegen Regen und unberufene Gäste geschützt ist, dass der Fruchtknoten und der Griffel, soweit letzterer in der Kelchröhre steckt, mit reichlichen wolligen Haaren besetzt sind. Der obere

unbehaarte Teil des Griffels ragt 2—3 mm aus dem Kelche hervor. Auch hier sind die Staubblätter in sehr ungleicher Höhe dem Kelche (becherförmigen Blütenboden) eingefügt und die Staubfäden verschieden lang, so dass die Antheren der kürzesten mit der Narbe in gleicher Höhe oder etwas tiefer stehen, während die längeren sie überragen. Wenn die Blüte sich öffnet, sind die Antheren noch geschlossen; die bereits entwickelte Narbe wird anfangs von den senkrecht in die Höhe ragenden Staubblättern verdeckt. Später springen die Antheren nach einander ohne erkennbare Reihenfolge auf und bedecken sich ringsum mit Pollen, so dass nunmehr auch spontane Selbstbestäubung leicht eintreten kann. Ob dieselbe von Fruchtbarkeit begleitet ist, erscheint zweifelhaft, da die von Kirchner zahlreich beobachteten Sträucher nur selten Früchte ansetzten.

### 176. *Persica* Tourn.

Homogame, hellrosenrote Blumen mit verborgenem Nektar, der im Kelchgrunde abgesondert wird.

**803. *P. vulgaris* Miller** (*Prunus Persica* Stokes, *Amygdalus Persica* L.). [H. M., Weit. Beob. II. S. 244; Kirchner, Neue Beob. S. 36, 37; Knuth, Bijdragen.] — Der becherförmige Teil des Kelches ist bis zur Trennung in die fünf Zipfel 8 mm lang; die untersten 5 mm sind, nach H. Müller, mit einer orangefarbigen Schicht ausgekleidet, welche Nektar aussondert. Die Blüten sind daher mehr für den Besuch langrüsseliger Insekten eingerichtet, als die übrigen Blumen dieser Familie. Nach Kirchner sind in den homogamen Blüten die Wurzeln der Staubfäden so gegen den Griffel gebogen, dass sie dicht neben einander liegend den Eingang zum Kelche und zu dem darin enthaltenen Nektar verschliessen. Die Blütengrösse ist je nach der Sorte sehr verschieden.

Als Besucher beobachtete ich in Kieler Gärten die Honigbiene sgd., *Bombus lapidarius* L. ♀ (sgd.) und *B. terrester* L. ♀ (sgd.). Kirchner sah in Württemberg *Apis*, *Bombus* sp., *Vanessa urticae* L. H. Müller beobachtete ausser *Meligethes* mehrere Bienen, nämlich: 1. *Anthrena albicans* Müll. ♀ ♂, psd. und sgd.; 2. *Bombus terrester* L. ♀, sgd.; b) *Osmia cornuta* Latr. ♀ ♂, sgd.; 2. *O. rufa* L. ♂, sgd. Schletterer beobachtete bei Pola die Apiden: 1. *Bombus terrester* L.; 2. *Xylocopa violacea* L.; Plateau in Belgien: 1. *Apis* (hfg.); 2. *Bombus lapidarius* L.; 3. *Osmia bicornis* L.

### 177. *Prunus* L.

Weisse, homogame oder protogynische Blumen mit halb oder ganz verborgenem Honig, welcher im Kelchbecher abgesondert wird.

**804. *P. Armeniaca* L.** Die weissen, mit rötlichem Anfluge versehenen honigduftenden Blüten sind, nach Kirchner (Neue Beob. S. 37), homogam. Der rote Kelch bildet einen 7—8 mm tiefen Becher, dessen unterer orangegelber Wandteil den Nektar aussondert, so dass dieser ganz verborgen ist. Die Staubblätter stehen gerade aufrecht oder sind etwas nach aussen gerichtet, so dass der Zugang zum Nektar nicht verschlossen ist. Fruchtknoten und unterer Teil des Griffels sind zum Honigschutz behaart.

Als Besucher beobachtete H. Müller (Weit. Beob. II. S. 244) ausschliesslich Hymenopteren, nämlich: a) *Apidae*: 1. *Anthrena fasciata* Wesm. ♀, psd.; 2. *A. parvula* K. ♀, psd.; 3. *Halictus leucozonius* Schrk. ♀, sgd.; 4. *H. sexstrigatus* Schenck ♀, psd., sgd.; 5. *Osmia rufa* L. ♀, zahlreich, sgd. b) *Pteromalidae*: 6. *Chalcis* sp., sgd. Schletterer sah bei Pola die Holzbiene *Xylocopa violacea* L.

**805. *P. domestica* L.** [Kirchner, Beitr. S. 35; H. M., Befr. S. 216; Knuth, Bijdragen.] — Die weissen, etwas grünlich schimmernden Blüten sind, nach Kirchner, protogynisch, während H. Müller sie als homogam bezeichnet. Der erste (weibliche) Zustand dauert, nach Kirchner, fast zwei Tage, dann erst springen die Antheren auf; in diesem zwittrigen Zustande verbleiben die Blüten drei Tage, so dass die Gesamtblühzeit fünf Tage beträgt. Fremdbestäubung ist daher im ersten Blütenzustande gesichert. Da die Narbe die inneren Staubblätter überragt, während die äusseren ihr an Länge gleich sind, so bewirken Insekten, welche den von der inneren fleischigen Wandung des Kelches abgesonderten Nektar saugen, vorzugsweise Fremdbestäubung, da sie in derselben Blüte Narbe und Antheren meist mit verschiedenen Seiten ihres Körpers berühren. In nicht ganz senkrecht stehenden Blüten kann bei ausbleibendem Insektenbesuche im zweiten Blütenzustande durch Hinabfallen von Pollen aus den äusseren, längeren Staubblättern auf die Narbe leicht spontane Selbstbestäubung eintreten.

Als Besucher sah ich bei Kiel: A. Diptera: *Syrphidae*: 1. *Eristalis tenax* L. B. Hymenoptera: *Apidae*: 2. *Apis mellifica* L. ♀, sgd.; 3. *Bombus terrester* L. ♀, sgd. C. Lepidoptera: *Rhopalocera*: 4. *Pieris* sp., sgd.

Als Besucher von *Prunus domestica*, *avium* und *cerasus* nennt Herr Müller (Befr. S. 216):

A. Diptera: *Syrphidae*: 1. *Eristalis arbustorum* L., sgd.; 2. *E. tenax* L.; 3. *Rhingia rostrata* L., sgd., häufig. B. Hymenoptera: *Apidae*: 4. *Anthrena albicans* Müll. ♀, psd. und sgd., sehr zahlreich; 5. *A. fulva* Schrk. ♀, sgd. und psd.; 6. *Apis mellifica* L. ♀, sgd., sehr häufig; 7. *Bombus hortorum* L. ♀, sgd.; 8. *B. lapidarius* L. ♀, sgd.; 9. *B. terrester* L. ♀, sgd.; 10. *Osmia cornuta* Latr. ♀ ♂, sgd.; 11. *O. rufa* L. ♀ ♂, sgd., häufig. C. Lepidoptera: *Rhopalocera*: 12. *Pieris brassicae* L., sgd.; 13. *P. napi* L., sgd.; 14. *P. rapae* L., sgd.

Alfken beobachtete bei Bremen die Biene *Anthrena tibialis* K. ♀.

Mac Leod sah *Prunus domestica* in Flandern von *Apis* besucht. (Bot. Jaarb. VI. S. 325).

**806. *P. cerasifera* Ehrh.** [Knuth, Bijdragen] scheint, nach Focke, isoliert ziemlich unfruchtbar zu sein.

Als Besucher sah ich: *Anthrena albicans* Müll. ♀, sgd.

**807. *P. insititia* L.** Nach Kirchner (Beitr. S. 35) stimmt die Blüteneinrichtung dieser Art mit derjenigen von *P. domestica* überein, doch ist Fremdbestäubung dadurch mehr begünstigt, dass der Griffel zuweilen noch etwas länger als die längsten Staubblätter ist.

Als Besucher sah ich (Bijdragen) in Kieler Gärten nur *Anthrena albicans* Müll. ♀, sgd.

**808. *P. avium* L.** Die Angaben von Ch. K. Sprengel und H. Müller (Befr. S. 216) ergänzt O. Kirchner (Beitr. S. 32—34) zu folgender Darstellung: Die rein weissen Blüten besitzen einen schwachen, angenehmen Duft. Die Blumenkrone breitet sich gewöhnlich nicht flach aus, sondern bildet ein fast

halbkugliges Glöckchen von 10–12 mm Tiefe und 17–25, durchschnittlich 22 mm Durchmesser, welches sich in der Regel auf einem herabhangenden Stiele nach unten offnet. Durch diese Form und Stellung der Blute werden die Staubblatter und der Stempel der Susskirsche viel besser gegen Regen geschutzt, als die Bluten unserer anderen Obstsorten. Die Zeitdauer des Bluhens einer Blute betragt 7–8 Tage. Die Bluten sind homogam, ohne dass spontane Selbstbestaubung regelmassig erfolgen kann. Die Staubblatter sind von verschiedener Lange: die am weitesten nach innen stehenden sind nur 2–3 mm, die ussersten 9–11 mm lang.

Mit dem Offnen der Blute ist die Narbe entwickelt; sie steht mit den langsten Staubblattern etwa in gleicher Hohe. Diese sind nach den Seiten hin abgespreizt, ihre Antheren bis auf die von einigen kurzen (inneren) noch geschlossen; der Pollen der geoffneten kann kaum auf die Narbe gelangen. Das Aufspringen der Antheren schreitet dann ziemlich unregelmassig nach aussen fort, so dass am zweiten Tage nach dem Aufbluh noch eine Anzahl der usseren Staubbeutel geschlossen ist, die sich dann im Laufe dieses Tages nach aussen offnen. Der Griffel uberragt nun in der Blutenmitte die schrag nach aussen gespreizten Staubblatter. In dieser Lage bleiben die genannten Organe bis zum Verbluh, so dass spontane Selbstbestaubung nur zufallig und nicht hufig eintreten kann. Besuchende Insekten, welche den Kopf und Russel zur Erlangung des von der Innenseite des Kelches abgesonderten Honigs in den Blutengrund senken, werden in derselben Blute meist mit entgegengesetzten Korperseiten Narbe und Pollen beruhren, mithin meist Fremdbestaubung herbeifuhren, wahrend pollenfressende ebenso gut Fremd- als Selbstbestaubung bewirken.

Als Besucher sah ich (Bijdragen) bei Kiel: A. Diptera: *Syrphidae*: 1. *Eristalis arbustorum* L., sgd.; 2. *Rhingia rostrata* L., sgd. B. Hymenoptera: *Apidae*: 3. *Apis mellifica* L. ♀, sgd.; 4. *Bombus lapidarius* L. ♀ ♂, sgd.

Herm. Muller beobachtete bei Jena (Weit. Beob. II. S. 244):

A. Coleoptera: a) *Cerambycidae*: 1. *Tetrops praeusta* L. b) *Chrysomelidae*: 2. *Haltica* sp. B. Hymenoptera: *Apidae*: 3. *Anthophora aestivalis* Pz. ♂ ♀, sgd. und psd.; 4. *Apis mellifica* L. ♀, sgd. und psd.; 5. *Halictus maculatus* Sm. ♀, psd.; 6. *Osmia aurentata* Pz. ♂ ♀, sgd.; 7. *O. fusca* Christ. ♀, psd.

Loew beobachtete in Brandenburg (Beitrage S. 37); Hymenoptera: *Apidae*: 1. *Anthrena combinata* Chr. ♀, sgd.; 2. *A. nigroaenea* K. ♀, sgd.; 3. *A. pilipes* F. ♀, sgd.; 4. *A. tibialis* K. ♂, sgd.; 5. *A. varians* K. f. *helvola* L. ♀, sgd.; 6. *Nomada alternata* K. ♂; 7. *Osmia rufa* L. ♀, sgd. MacLeod sah in Flandern *Apis*, *Bombus terrester* L. (Bot. Jaarb. VI. S. 323).

**809. P. Cerasus L.** Die Untersuchungen O. Kirchners (Beitr. S. 34, 35) haben auch fur diese Art nicht unbedeutende Abweichungen von der durch Sprengel und Muller gegebenen Darstellung der Bluteneinrichtung geliefert: Die nach Bittermandeln riechenden Bluten stehen der Mehrzahl nach auf wagerechten, nicht selten auch schrag aufwarts oder abwarts gerichteten Stielen. Ihre Kronblatter breiten sich flach aus, so dass der Blutendurchmesser 28–31, im Durchschnitt 30 mm betragt. Die Bluhzeit der Einzelblute ist 7–8 Tage. Die Bluten sind protogynisch, (H. Muller bezeichnete sie als homogam). Die Narbe steht mit den Antheren der langsten Staubblatter in etwa gleicher Hohe.

Wenn die Blüte sich öffnet, ist die Narbe bereits entwickelt, aber sämtliche Antheren sind noch geschlossen, so dass bei jetzt eintretendem Insektenbesuche Fremdbestäubung erfolgen muss. Indem die Blüte sich vollständig ausbreitet, beginnen schon im Laufe des ersten Tages die Antheren der inneren Staubblätter aufzuspringen. Das Aufspringen der Staubbeutel schreitet nun nach aussen fort, wobei die Staubblätter nach aussen spreizen, so dass in der grossen Mehrzahl der Blüten spontane Selbstbestäubung nicht erfolgen kann.

Als Besucher sah ich (Bijdragen) bei Kiel eine kleine Biene: *Anthrena albicans* Müll. ♀, sgd.

Schmiedeknecht beobachtete in Thüringen *Bombus pratorum* L. ♀; Schenck in Nassau die Schmarotzerbienen *Nomada fabriciana* L., var. *nigrita* Schenk. und *N. rhenana* Mor.; Alfken und Höppner (H.) bei Bremen: *Apidae*: 1. *Anthrena albicans* Müll. ♀; 2. *A. albicus* K. ♀; 2. *A. argentata* Sm. ♀; 3. *Bombus agrorum* F. ♀ (H.); 4. *B. derhamellus* K. ♀ (H.); 5. *B. lapidarius* L. ♀ (H.); 6. *B. terrester* L. ♀ (H.); 7. *Nomada alboguttata* H.-Sch. ♂; 8. *Osmia rufa* L. ♀; Friese in Mecklenburg *Osmia rufa* L. hfg.; Loew in Brandenburg (Beiträge S. 37): *Anthrena propinqua* Schenk.; Plateau in Belgien: *Anthrena fulva* Schr. (= *A. vestita* F.); 2. *Apis*; 3. *Osmia bicornis* L.

In Dumfriesshire (Schottland) (Scott-Elliot, Flora S. 53) wurden *Apis* und 1 Schmarotzer-Hummel als Besucher beobachtet.

**810. P. spinosa L.** [H. M., Befr. S. 215; Weit. Beob. II. S. 244; Mac Leod, B. Jaarb. VI. S. 323—324; Knuth, Bijdragen.] — Die weissen, bei der Hauptform früher als die Blätter erscheinenden, duftenden Blüten bedecken in so grosser Zahl die dunklen Zweige des dornigen, stark verästelten Strauches, dass dieselben weithin sichtbar sind und zur Zeit der Blüte des Schwarzdorns die augenfälligste Erscheinung der Flora bildet. Die Blüten werden daher auch von zahlreichen Insekten besucht, die dem im Grunde des Kelches reichlich abgesonderten Nektar nachgehen oder Pollen sammeln. Sie sind protogynisch: beim Aufblühen sind die Antheren noch geschlossen, während der Griffel die um die Blütenmitte zusammengekrümmten Staubblätter um einige mm überragt, so dass, da die Narbe bereits empfängnisfähig ist, durch anfliegende Insekten, welche schon eine ältere mit Pollen versehene Blüte besucht haben, Fremdbestäubung herbeigeführt werden muss. Später strecken sich die Staubblätter, spreizen auseinander und öffnen ihre Antheren. Auch der Griffel streckt sich noch, so dass er die kürzeren Staubblätter etwas überragt. Auch jetzt ist die Narbe noch empfängnisfähig, so dass bei ausbleibendem Insektenbesuche spontane Selbstbestäubung stattfinden kann.

Als Besucher beobachteten Herm. Müller (1) und ich (!):

A. Coleoptera: *Nitidulidae*: 1. *Meligethes*, hld. (1, !). B. Diptera: a) *Bibionidae*: 2. *Bibio marci* L., hld. (1). b) *Empididae*: 3. *Empis rustica* Fall., sgd. (1). c) *Muscidae*: 4. *Anthomyia*arten, sgd. (1); 5. *Chlorops*, sgd. (1); 6. *Musca domestica* L., sgd. (!); 7. *Scatophaga merdaria* F., sgd. (1); 8. *S. stercoraria* L., sgd. (1, !); 9. *Sepsis*, sgd., häufig (1). d) *Syrphidae*: 10. *Eristalis arbustorum* L., sgd. und pfd. (1); 11. *E. intricarius* L., w. v. (1); 12. *E. nemorum* L., w. v. (1); 13. *E. tenax* L., w. v. (1, !); 14. *Rhingia rostrata* L., sgd. (!). C. Hymenoptera: a) *Apidae*: 15. *Anthrena albicans* Müll. ♀ ♂, sgd. und psd. (1, !); 16. *A. atriceps* K. ♀ ♂, sgd. (1); 17. *A. dorsata* K. ♀, psd. (1); 18. *A. fasciata* Wesm. ♂, sgd. (1); 19. *A. fulva* Schrank ♀, sgd. und psd. (1); 20. *A. fulvicrus* K. ♀ ♂, sgd. (1); 21. *A. gwynana* K. ♀, sgd. und psd. (1); 22. *A. parvula* K. ♀, w. v. (1, !); 23. *A. eximia*



Smith ♀, w. v. (1); 24. *A. schrankella* Nyl. ♀, psd. (1); 25. *Apis mellifica* L. ♀, sgd. und psd. (1, 1); 26. *Bombus lapidarius* L. ♂, sgd. (1); 27. *Halictus albipes* F. ♀, häufig, sgd. und psd. (1); 28. *H. cylindricus* F. ♀, w. v. (1); 29. *Nomada succincta* Pz. ♂, sgd. (1); 30. *Osmia rufa* L. ♂, sgd. (1). b) *Tenthredinidae*: 31. *Dolerus gonager* Kl., sgd. (1). D. Lepidoptera: *Rhopalocera*: 32. *Vanessa io* L., andauernd sgd. (1).

Alfken beobachtete bei Bremen: A. Diptera: a) *Bombyliidae*: 1. *Bombylius major* L., mehrfach, sgd. b) *Muscidae*: 2. *Sarcophaga carnaria* L., sgd. c) *Syrphidae*: 3. *Eristalis arbustorum* L., s. hfg., sgd. und pfd.; 4. *E. intricarius* L., w. v.; 5. *Helophilus pendulus* L., w. v.; 6. *Platycheirus albimanus* F.; 7. *Syritta pipiens* L.; B. Hymenoptera: a) *Apidae*: 8. *Anthrena albicans* Müll. ♀ ♂; 9. *A. albicus* K. ♀ ♂; 10. *A. extricata* Sm. ♀; 11. *A. flavipes* Pz. ♀; 12. *A. helvola* L. ♂; 13. *A. nitida* Fourc. ♀; 14. *A. varians* K. ♀ ♂; 15. *Apis mellifica* L. ♀, s. hfg., sgd.; 16. *Halictus flavipes* F. ♀; 17. *H. morio* F. ♀; 18. *H. nitidiusculus* K. ♀; 19. *Nomada alternata* K. ♀; 20. *N. lineola* Pz. ♂, sgd.; 21. *N. succincta* Pz. ♂; 22. *Osmia rufa* L. ♂. b) *Tenthredinidae*: 23. *Hoplocampa ferruginea* F.; 24. *H. rutilicornis* Kl.; Gerstäcker bei Berlin die Männchen der Mauerbiene *Osmia aurulenta* Pz., hfg.

Schiner beobachtete in Österreich die Schwebfliege *Mallota fuciformis* F.; v. Dalla Torre in Tirol die Biene *Halictus smeatmanellus* K. ♀ ♂; dieselbe giebt Schletterer für Tirol als Besucher an; derselbe beobachtete ferner bei Pola Hymenoptera: a) *Apidae*: 1. *Anthrena carbonaria* L., hfg.; 2. *A. deceptoris* Schmiedekn.; 3. *A. thoracica* F.; 4. *Bombus terrester* L. b) *Vespidae*: 5. *Polistes gallica* L. Schmiedeknecht sah in Thüringen die Apiden: 1. *Anthrena congruens* Schmiedekn.; 2. *A. eximia* Smith; Saunders in England die seltene Erdbiene *Anthrena bucephala* Steph. mit ihrem Schmarotzer, der schönen *Nomada xanthostieta* K.; Smith in England *Anthrena bimaculata* K.

**811. P. Padus L.** [H. M., Befr. S. 215; Weit. Beob. II. S. 244; Knuth, Bijdragen.] — Die Einrichtung der weissen, zu vielblütigen, meist hängenden Trauben vereinigten, stark riechenden Blüten stimmt, nach H. Müller, in Bezug auf die Protogynie mit derjenigen von *P. spinosa* überein; doch bleiben die Staubblätter während der ganzen Blütezeit etwas einwärts gekrümmt, so dass im zweiten (zwittrigen) Blütenzustande bei Insektenbesuch noch leichter Selbstbestäubung eintritt, als bei voriger Art. Die inneren Staubblätter öffnen ihre Antheren, während sie unter die Narbe hinabgekrümmt sind, so dass sie beim Aufrichten den Narbenrand streifen müssen, und so bei ausbleibendem Insektenbesuche regelmässig spontane Selbstbestäubung erfolgt.

Als Besucher der nach Trimethylamin riechenden Blüten sah ich bei Kiel an Gartenpflanzen nur *Musciden*: 1. *Calliphora vomitoria* L.; 2. *Lucilia caesar* L.; 3. *Musca domestica* L.; 4. *Sarcophaga carnaria* L., sämtlich sgd.

Herm Müller beobachtete:

A. Coleoptera: a) *Cerambycidae*: 1. *Grammoptera ruficornis* Pz., hld. b) *Malacodermata*: 2. *Dasytes* sp., hld. c) *Mordellidae*: 3. *Anaspis rufilabris* Gyll., hld. d) *Nitidulidae*: 4. *Meligethes*, hld. B. Diptera: *Empidae*: 5. *Empis livida* L., sgd.; 6. *E. rustica* Fall., sgd. C. Hymenoptera: *Apidae*: 7. *Anthrena parvula* K. ♀, sgd.

F. F. Kohl beobachtete in Tirol die Goldwespe: *Ellampus aeneus* F.

**812. P. Mahaleb L.** Auch diese Art ist, nach Kirchner (Neue Beob. S. 37), schwach protogynisch. Von den anfangs aufrecht stehenden oder etwas nach innen gebogenen Staubblättern spreizen sich die äusseren später nach auswärts. Der Griffel, welcher beim Beginn des Blühens den kürzesten Staubblättern an Länge gleichkommt, erreicht später die Länge der längsten.

Schletterer beobachtete als Besucher bei Pola: Hymenoptera: a) *Apidae*: 1. *Anthrena morio* Brull.; 2. *A. thoracica* F.; 3. *Bombus argillaceus* Scop. b) *Vespidae*: 4. *Polistes gallica* L.

### 178. *Rosa* Tourn.

Homogame, zuweilen schön duftende, meist grosse, rosa oder weisse, seltener gelbe Blumen ohne Honig (einzelne Arten, vielleicht mit flacher Honigschicht am Kelchrande). Der Mangel an Nektar wird durch reichlichen Pollen ersetzt.

**813. *R. canina* L.** [H. M., Befr. S. 204; Weit. Beob. II. S. 239; Mac Leod, B. Jaarb. VI, S. 307—308; Heinsius, B. Jaarb. IV, S. 55—57; Knuth, Nordfr. Ins. S. 70, 154.] — Die hellrosa gefärbten, wohlriechenden Blumen sind homogam und auch wohl nektarlos. Obgleich, nach H. Müller, der obere Rand der Kelchröhre innerhalb der Einfügung der Staubfäden einen dicken, fleischigen Ring besitzt, so scheint dieser doch keinen Nektar auszusondern. Dieser Ring hat, nach Heinsius, zwar den Bau eines Nektariums, aber die Honigabsonderung ist zu gering, als dass man die Blüte zu den Honigblumen rechnen könnte. Da die Staubblätter sich beim Öffnen der Blüte nach aussen biegen und die Kronblätter ziemlich aufwärtsgerichtet bleiben, so bietet der erwähnte Ring nebst den in seiner Mitte hervorragenden Narben den besuchenden Insekten den bequemsten Anfliegeplatz, wodurch dann Fremdbestäubung bevorzugt ist. Bei ausbleibendem Insektenbesuche tritt in allen Blüten, welche nicht zufällig ganz aufrecht stehen, durch Hinabfallen von Pollen auf die Narbe spontane Selbstbestäubung ein.

Als Besucher sah ich auf der Insel Amrum die Honigbiene, psd.; Mac Leod in Flandern 1 Hummel, 1 Muscide, 2 Käfer (Bot. Jaarb. VI. S. 308, 380); Heinsius in Holland 3 Schwebfliegen (*Didea intermedia* Loew ♀, *Eristalis arbustorum* L. ♀, *E. horticola* Deg. ♂), 2 Musciden (*Anthomyia* sp. ♂, *Aricia vagans* Fall. ♂) und 1 Käfer (*Cetonia metallica* F. = *C. floricola* Hbt.) als Besucher (B. Jaarb. IV. S. 57).

Herm. Müller (1) und Buddeberg (2) beobachteten:

A. Coleoptera: a) *Buprestidae*: 1. *Anthaxia nitidula* L., in den Blüten (2). b) *Cerambycidae*: 2. *Stenocorus inquisitor* F. (1); 3. *Strangalia maculata* Poda (1). 4. *St. nigra* L., Antheren und zarte Blütenteile überhaupt benagend (1). c) *Chrysomelidae*: 5. *Luperus flavipes* L. (1). d) *Cleridae*: 6. *Trichodes alvearius* F. ♀ (2); e) *Dermestidae*: 7. *Anthrenus pimpinellae* F., häufig, pfd. (1); 8. *A. scrophulariae* L., w. v. (1). f) *Mordellidae*: 9. *Anaspis frontalis* L. (1); 10. *Mordella aculeata* L. (1). g) *Nitidulidae*: 11. *Meligethes*, häufig (1). h) *Scarabaeidae*: 12. *Cetonia aurata* L., Narben und Antheren abweidend und grosse Löcher in die Blumenblätter fressend (1. 2); 13. *Oxythyrea stictica* Poda, w. v. (1); 14. *Phyllopertha horticola* L., w. v. (1). i) *Telephoridae*: 15. *Anthocomus fasciatus* L. (1); B. Diptera: *Syrphidae*: 16. *Helophilus florens* L., pfd. (1); 17. *Syritta pipiens* L., häufig, pfd. (1). C. Hymenoptera: *Apidae*: 18. *Anthrena albicans* Müll. ♀ ♂, psd. und pfd. (1); 19. *A. fucata* Sm. ♀, psd. (1); 20. *Apis mellifica* L. ♀, psd. (1); 21. *Halictus nitidas* Schenk ♀, psd. (1); 22. *Megachile circumcincta* K. ♀, psd. (1); 23. *Osmia rufa* L. ♀, psd. (1); 24. *Prosopis communis* Nyl. ♀ ♂, pfd., häufig (1).

Schenk sah in Nassau *Anthrena labialis* K. ♂; Redtenbacher bei Wien den Blattkäfer *Cryptocephalus 12 punctatus* F. v. Dalla Torre und Schletterer beobachteten in Tirol die Biene *Anthrena propinqua* Schk. ♀.

In Dumfriesshire (Schottland) (Scott-Elliot, Flora S. 62) wurden *Apis* (häufig), 3 Hummeln, 1 kurzrüsselige Biene, 1 Goldwespe, 1 Blattwespe, 2 Musciden und 5 Schwebfliegen als Besucher beobachtet.

**814. R. repens Scopoli** (*R. arvensis* Hudson). Die Einrichtung der weissen, duftenden, gleichfalls honiglosen Blüten stimmt, nach Kirchner, mit derjenigen der vorigen Art überein. Nach Kerner sind die Blüten von morgens 4 Uhr bis abends 9 Uhr geöffnet; ihre Blütedauer beträgt zwei Tage.

**815. R. pimpinellifolia DC.** (*R. spinosissima* Smith). [Knuth, Ndr. Ins. S. 69, 70, 154.] — Die Blüteneinrichtung habe ich in den Dünen besonders der Insel Röm untersuchen können, doch habe ich dort nur wenige Besucher zu beobachten Gelegenheit gehabt. Der Durchmesser der weissen Blumenkrone beträgt etwa 3 cm. Mit dem Aufblühen ist die gleichzeitige Entwicklung der Antheren und Narben verbunden. Die Staubblätter biegen sich zwar von den Narben ab, so dass bei eintretendem Insektenbesuche auch Fremdbestäubung möglich ist, doch wird bei Ausbleiben desselben spontane Selbstbestäubung eintreten, weil beim Anschlagen der kleinen Pflanze gegen den Boden infolge der auf den Inseln häufigen und heftigen Winde leicht Pollen auf die nahe Narbe übertreten kann.

Als Besucher sah ich auf der Insel Röm mehrere pollenfressende Musciden, einige pollenfressende Käfer und Forficula.

Verhoeff beobachtete auf Norderney: A. Coleoptera: Scarabacidae: 1. *Phyllopertha horticola* L., hfg., pfd. B. Hymenoptera: Apidae: 2. *Bombus terrester* L. 1 ♂, psd.

**816. R. rubiginosa L.** [H. M., Weit. Beob. II. S. 239, 240; Knuth, Ndr. Ins. S. 70, 154.] — Ausser den Blüten duften bei dieser Art auch die Laubblätter; letztere dienen also auch der Anlockung der Insekten. Die lebhaft rosa Blüten bieten den letzteren nicht nur Pollen, wie die anderen Arten dieser Gattung, sondern, wie bereits H. Müller nachwies, auch etwas Nektar, der in einer ganz flachen Schicht auf dem breiten fleischigen Rande des Kelches ausgeschieden wird. Auch die Blüten dieser Art sind schwach protogynisch, so dass bei Insektenbesuch anfangs Fremdbestäubung erfolgen muss. Im Beginn des Blühens ragen nämlich in der Blütenmitte zahlreiche ausgebildete Narben dicht aneinander gedrängt als polsterförmige Anschwellungen hervor und bieten für die Insekten eine bequeme Anflugstelle und Standfläche. Die Staubblätter sind jetzt noch nach auswärts gebogen, und ihre Antheren sind noch geschlossen. Später krümmen sich die Staubfäden mit dem Aufspringen der Antheren über der Blütenmitte zusammen, so dass spontane Selbstbestäubung erfolgt. Nach Kerner sind die Blumen von 5 Uhr morgens bis 9 Uhr abends geöffnet.

Als Besucher sah ich auf der Insel Amrum nur die Honigbiene psd.

Herm. Müller giebt folgende Besucherliste:

A. Coleoptera: a) *Chrysomelidae*: 1. *Cryptocephalus sericeus* L., Blütenteile fressend; 2. *Luperus flavipes* L., häufig. b) *Telephoridae*: 3. *Danacea pallipes* Pz., in grösster Zahl in den Blüten. B. Diptera: *Stratiomyidae*: 4. *Oxycera pulchella* Mg., einzeln. C. Hymenoptera: Apidae: 5. *Bombus pratorum* L. ♂, psd.; 6. *B. terrester* L. ♀, psd.

**817. R. alpina L.** sah Herm. Müller (Alpenbl. S. 215) von einer kleinen Biene (*Halictus*) besucht.

**818. R. centifolia L.** [H. M., Befr. S. 205; Weit. Beob. II. S. 239; Knuth, Bijdragen] und andere kultivierte, gefüllte Arten sah ich (!) ziemlich häufig

von Insekten besucht; Herm. Müller (1) giebt eine noch grössere Anzahl von Besuchern von *R. centifolia* an:

A. Coleoptera: a) *Cerambycidae*: 1. *Clytus arietis* L., zarte Blütenteile, namentlich Antheren, verzehrend (1); 2. *Grammoptera ruficornis* F., sehr zahlreich. w. v. (1); 3. *Strangalia atra* Laich., w. *Clytus* (1); 4. *St. attenuata* L., w. v. (1). b) *Cistelidae*: 5. *Cistela murina* L., w. *Clytus* (1). c) *Dermestidae*: 6. *Anthrenus fuscus* Latr., selten (1); 7. *A. pimpinellae* F. (1); 8. *A. scrophulariae* L., häufig (1). d) *Mordellidae*: 9. *Anaspis ruficollis* F., w. *Clytus* (1); 10. *Mordella aculeata* L., w. v. (1). e) *Nitidulidae*: 11. *Meligethes*, in Menge (1, !). f) *Scarabaeidae*: 12. *Cetonia aurata* L., Blütenteile fressend (1, !); 13. *Melolontha vulgaris* L., w. v. (1, !); 14. *Phyllopertha horticola* L., w. v. (1, !). g) *Telephoridae*: 15. *Anthocomus fasciatus* L., häufig (1); 16. *Dasytes* sp., selten (1).

Kohl giebt die Grabwespe *Crabro peltarius* Schreb. ♀ ♂ als Besucher an.

819. *R. alba* L. Borbás beobachtete in Gärten bei Vésztő (Ungarn) an Sträuchern mit gefüllten Blumen 2—3 ausgebildete Früchte, welche keimfähige Samen enthielten.

### 820. *R. pomifera* Hermann.

Als Besucher beobachteten v. Dalla Torre und Schletterer in Tirol die Bienen: 1. *Haliectus alpinus* F.; 2. *H. interruptus* Pz.; 3. *H. tumulorum* L.; 4. *Osmia leucomeleana* K.; 5. *Prosopis sinuata* Schck. ♂.

## 179. *Rubus* L.

Weisse oder rötliche, homogame oder schwach protandrische oder schwach protogynische, manchmal auch diöische Blumen (*R. Chamaemorus*) mit verborgenem Nektar, welcher von einem fleischigen Ringe des Kelchrandes innerhalb der Staubblätter in reichlicher Menge abgesondert wird.

Wie das Erkennen der neuerdings zahlreich unterschiedenen *Rubus*-Arten ein Spezialstudium erfordert, so werden es spätere Forscher vielleicht für nötig halten, die Blüteneinrichtung und die Blütenbesucher der einzelnen Arten zu unterscheiden, doch werden sich erhebliche Unterschiede kaum herausstellen. In der Blütenbiologie gilt vorläufig immer noch als Sammelname:

821. *R. fruticosus* L. [H. M., Befr. S. 206, 207; Weit. Beob. II. S. 240, 241; Kirchner, Flora S. 451; Loew, Bl. Fl. S. 391; Knuth, Rügen; Bijdragen etc.] — Nach Herm. Müllers Darstellung breiten sich die meist weissen Kronblätter flach aus, so dass die Augenfälligkeit eine ziemlich grosse ist. Die Staubblätter spreizen so weit auseinander, dass auch die kurzrüsseligsten Insekten den Kopf leicht zwischen Staubblättern und Stempeln hindurch bis zum honigabsondernden Ring in den Blütengrund senken. Von den weit auseinander stehenden Staubblättern springen die Antheren der äussersten zuerst auf und kehren ihre pollenbedeckte Seite nach oben. Gleichzeitig sind die Narben entwickelt; es bewirken daher die meisten Besucher Fremdbestäubung, so dass die meisten Blüten noch geschlossene Antheren haben, wenn sie bereits befruchtet sind. Spontane Selbstbestäubung ist ziemlich erschwert; nur die aufgesprungenen Antheren der innersten Staubblätter kommen bisweilen mit den äussersten Narben in Berührung. Von derselben wird auch nur in den seltensten Fällen bei andauernd ungünstiger Witterung Gebrauch gemacht, da sonst der Insektenbesuch ein sehr reich-

licher ist. Die von Buddeberg in Nassau in grosser Anzahl auf den Blüten angetroffenen *Halictus*-Arten habe ich in Norddeutschland nicht bemerkt.

Als Besucher beobachteten Herm. Müller (1) und Buddeberg (2):  
 A. Coleoptera: a) *Cerambycidae*: 1. *Clytus arietis* L., bald hld., bald Blüten-  
 teile fressend (1); 2. *Leptura livida* F., w. v. (1); 3. *L. maculicornis* Deg., sehr zahl-  
 reich in den Blüten (1); 4. *Judolia cerambyciformis* Schrk. w. v. (1); 5. *Strangalia armata*  
 Hbst., w. v. (1); 6. *S. atra* F., w. v. (1); 7. *S. melanura* L., w. v. (1); 8. *S. nigra* L., w. v.  
 (1). b) *Curculionidae*: 9. *Spermophagus cardui* Stev., an den Antheren beschäftigt (1).  
 c) *Dermestidae*: 10. *Byturus fumatus* F., sgd. und Blütenteile fressend (1). d) *Elateridae*:  
 11. *Corymbites aeneus* L., zarte Blütenteile fressend (1); 12. *Lacon murinus* L. (1);  
*Limonium cylindricus* Payk., w. v. *Corymbites aeneus* L. e) *Mordellidae*: 13. *Mordella acu-*  
*leata* L., in den Blüten (1, Thür.). f) *Nitidulidae*: 14. *Meligethes*, häufig. g) *Oedemeridae*:  
 15. *Oedemera virescens* L., hld. und zarte Blütenteile fressend (1). h) *Scarabaeidae*:  
 16. *Phyllopertha horticola* L., Blütenteile abweidend (1); 17. *Trichius fasciatus* L., zarte  
 Blütenteile fressend (1). i) *Telephoridae*: 18. *Cantharis rustica* Fall., w. v. (1); 19. *Ma-*  
*chius bipustulatus* L., w. v. (1). B. Diptera: a) *Conopidae*: 20. *Physocephala rufipes*  
 F., sgd. (1); 21. *Sicus ferrugineus* L., sgd. (1). b) *Empidae*: 22. *Empis livida* L., häufig,  
 sgd. (1); 23. *E. tessellata* F., sgd. (1). c) *Muscidae*: 24. *Echinomyia grossa* L., sgd. (1);  
 25. *Lucila* sp., sgd. e) *Syrphidae*: 26. *Ascia podagrica* F., sgd. und pfd. (1); 27. *Chry-*  
*sotoxum arcuatum* L., w. v. (1); 28. *Eristalis tenax* L., w. v. (1); 29. *Helophilus pen-*  
*dulus* L., w. v. (1); 30. *Rhingia rostrata* L., w. v. (1); 31. *Syritta pipiens* L., w. v. (1);  
 32. *Volucella inanis* L., sgd. (2); 33. *V. pellucens* L., sgd. (1, 2). d. *Stratiomyidae*: 34.  
*Chrysomyia formosa* Scop., sgd. (1); 35. *Sargus cuprarius* L., sgd. (1). f) *Tipulidae*:  
 36. *Tipula oleracea* L., sgd. (1). C. Hymenoptera: a) *Apidae*: 37. *Anthrena albicus*  
 K. ♂, sgd. (1); 38. *A. gwynana* K. ♀, sgd. (1); 39. *A. thoracica* F. ♀, sgd. (1); 40.  
*Apis mellifica* L. ♀, sgd. und psd., sehr häufig (1); 41. *Bombus agrorum* F., sgd. und  
 psd. (1, !); 42. *B. hortorum* L. ♀, sgd. und psd. (1); 43. *B. hypnorum* L. ♂, häufig;  
 sgd. (!); 44. *B. lapidarius* L. ♂, sgd. (!); 45. *B. pratorum* L. ♀ ♂, sgd., zahlreich (1);  
 46. *B. scrimshiranus* K. ♀, sgd. und psd. (1); 47. *B. silvarum* L. ♀, sgd. und psd. (1).  
 48. *B. soroënsis* F. var. *proteus* Gerst., sgd., häufig (!); 49. *B. terrester* L. ♀ ♂, sgd.  
 und psd. (1); 50. *Coelioxys elongata* Lep. ♀ ♂, sgd. (2); 51. *C. rufescens* Lep. ♀, sgd.  
 (1); ♂, sgd. (1, 2); 52. *Diphysis serratulae* Pz. ♀, sgd. (1); 53. *Halictus alpinus* F. var.  
*affinis* Schenck., sgd. (1); 54. *H. cylindricus* F. ♀ ♂, sgd. (1); 55. *H. flavipes* F. ♀, sgd. (2);  
 56. *H. leucopus* K. ♀, sgd. (2); 57. *H. leucozonius* Schrk. ♀, psd. (1); 58. *H. lucidulus*  
 Schenck ♀, sgd. (1); 59. *H. malachurus* K. ♀, sgd. (2); 60. *H. quadricinctus* K. ♀, sgd.  
 (2); 61. *H. sexnotatus* K. ♀, sgd. (1, 2); 62. *H. smeatmanellus* K. ♀, sgd. (2); 63. *H. villo-*  
*sulus* K. ♀, sgd. und psd. (1, 2); 64. *H. zonulus* Sm. ♀, sgd. (1); 65. *Macropis labiata* Pz. ♂,  
 sgd. (1); 66. *Nomada fabriciana* L. ♀, sgd. (1); 67. *N. lateralis* Pz. ♀, sgd. (1); 68. *N.*  
*lineola* Pz. ♂, sgd. (1); 69. *ruficornis* L. ♂, sgd. (1); 70. *Osmia fusca* Christ. ♀, sgd.  
 (1); 71. *Prosopis communis* Nyl. ♂, sgd. (1); 72. *P. pictipes* Nyl. ♂, sgd. (1); 73. *P.*  
*variegata* F. ♂, sgd. (1); 74. *Psithyrus campestris* Pz. ♀, sgd. (1); 75. *P. quadricolor*  
 Lep. ♂, sgd. (1, !); 76. *P. vestalis* Fourcr. ♀, sgd. (1); 77. *Stelis breviscula* Nyl. ♂,  
 sgd. (1). b) *Formicidae*: 78. *Formica pratensis* Deg. ♀, hld. (1); 79. *F. sp.*, sgd. (!)  
 c) *Sphegidae*: 80. *Ammophila campestris* Latr. ♂, sgd. (1); 81. *A. hirsuta* Scop., hld.  
 (1). 82. *A. sabulosa* L. ♀ ♂, sgd. (1); 83. *Cerceris quinquefasciata* Rossi ♂, sgd.  
 (1); 84. *C. rybiensis* L. ♀, hld. (2); 85. *Crabro peltarius* Schreb. ♀ ♂, sgd. (1);  
 86. *Oxybelus uniglumis* L. ♀ ♂, sgd. (1). D. *Lepidoptera*: *Rhopalocera*: 87. *Arg-*  
*ynnys paphia* L., sgd. (1); 88. *Epinphele janira* L., sgd. (1); 89. *Erebia ligea* L., sgd.,  
 häufig (1); 90. *Carterocephalus palaemon* Pall., sgd. (1); 91. *Melithaea athalia* Esp.,  
 sgd., häufig (1); 92. *Pieris crataegi* L., sgd. (1); 93. *P. napi* L., sgd. (1); 94. *Thecla*  
*licis* Esp., sgd. (2).

Schenck beobachtete in Nassau die Apiden: 1. *Anthrena florea* F.; 2. *A. trimmerana* K.; 3. *Coelioxys conoidea* Ill. ♀; 4. *Halictus albipes* F. ♀; 5. *H. calceatus* Scop. ♀; 6. *H. morio* F.; 7. *H. pauxillus* Schck. ♀ ♂; 8. *H. sexnotatus* K.; Dalla Torre in Tirol: *Bombus muscorum* F. ♀, Schletterer: *B. variabilis* Schmkn.

Kohl bezeichnet daselbst die Grabwespe: *Crabro peltarius* Schreb. ♀ ♂ und die Goldwespe: *Hedychrum nobile* Scop. als Besucher.

Loew beobachtete in Schlesien (Beiträge S. 33): A. Coleoptera: a) *Cerambycidae*: 1. *Leptura livida* F., hld.; 2. *L. maculicornis* Deg., hld.; 3. *Strangalia bifasciata* Müll. hld. b) *Malacodermata*: 4. *Dasytes flavipes* F., hld. c) *Nitidulidae*: 5. *Meligethes* sp. B. Diptera: a) *Muscidae*: 6. *Dexia rustica* F., sgd. b) *Syrphidae*: 7. *Eristalis intricarius* L., sgd.; 8. *E. tenax* L., sgd.; 9. *Helophilus florens* L., sgd.; 10. *H. pendulus* L., sgd.; 11. *Syrphus grossulariae* Mg., sgd.; 12. *Volucella bombylans* L., sgd.; 13. *V. pellucens* L., sgd. C. Hymenoptera: *Apidae*: 14. *Diphysis serratulae* Pz. ♂, sgd.; 15. *Macropis labiata* Pz. ♂, sgd. D. Lepidoptera: *Rhopalocera*: 16. *Argynnis paphia* L., sgd.; 17. *Coenonympha arcania* L., sgd.; 18. *Hesperia comma* L., sgd.; 19. *Lycaena argiolus* L., sgd.; 20. *Melitaea parthenie* Bkh., sgd.; 21. *Epinephele janira* L., sgd.; 22. *Pieris brassicae* L., sgd.; 23. *Polyommatus alciphron* Rott., sgd.; 24. *Vanessa prorsa* L., sgd.; ferner daselbst (Beiträge S. 51). Hymenoptera: *Apidae*: 1. *Bombus pratorum* L. ♂, sgd.; 2. *B. scrimshirani* K. ♂, sgd.; 3. *B. soroënsis* F. var. *proteus* Gerst. ♂, sgd.

Derselbe beobachtete in Mecklenburg (Beiträge S. 41): Hymenoptera: *Apidae*. 1. *Prosopis confusa* Nyl. ♂, sgd.; 2. *Pr. sp.*, sgd.; und in der Schweiz (Beiträge S. 60): Hymenoptera: *Apidae*: 1. *Anthrena propinqua* Schck. ♀, sgd.; 2. *A. thoracica* F. ♀, sgd.

Auf der Insel Rügen beobachtete ich: A. Diptera: a) *Muscidae*: 1. *Aricia* sp. b) *Syrphidae*: 2. *Eristalis pertinax* Scop.; 3. *E. tenax* L.; 4. *Syrphus ribesii* L.; 5. *Volucella bombylans* L. ♀, auch var. *plumata* Mg. B. Hymenoptera: a) *Apidae*: 6. *Apis mellifica* L.; 7. *Bombus agrorum* F. ♀; 8. *B. lapidarius* L. ♀; 9. *B. terrester* L. ♀; 10. *Psithyrus quadricolor* Lep. ♂. b) *Sphegidae*: 11. *Ammophila sabulosa* L. ♂. C. Lepidoptera: *Rhopalocera*: 12. *Argynnis paphia* L., auch var. *valesina* Esp.; 13. *Epinephele janira* L.; 14. *Limenitis sibylla* L.; 15. *Pieris* sp. Sämtlich häufig, sgd.

Gerstäcker beobachtete bei Berlin die Mauerbienen: 1. *Osmia acuticornis* Duf. et Perr.; 2. *O. leucomelaena* K.; 3. *O. uncinata* Gerst.

Alfken und Höppner (H.) beobachteten bei Bremen: A. Diptera: a) *Anisidae*: 1. *Dioctria oelandica* L. ♀ ♂. b) *Syrphidae*: 2. *Sericomyia borealis* Fall.; 3. *Volucella pellucens* L. B. Hymenoptera: a) *Apidae*: 4. *Anthrena albicans* Müll. ♀; 5. *A. albicus* K. ♀; 6. *A. tibialis* K. ♀; 7. *Bombus agrorum* F. ♀ ♀; 8. *B. lucorum* L. ♀; 9. *B. pratorum* L. ♂; 10. *B. proteus* Gerst. ♀; 11. *B. silvarum* L. ♀; 12. *Eriades truncorum* L. ♂; 13. *Halictus calceatus* Scop. ♀; 14. *H. levis* K. ♀; 15. *Macropis labiata* K. ♀ ♂; 16. *Megachile circumcincta* K. ♂; 17. *Nomada mutabilis* Mor. ♀ (H.); 18. *N. ochrostoma* K. ♀; 19. *N. roberjeotiana* Pz. ♂ (H.); 20. *N. similis* Mor. ♀ (H.); 21. *Prosopis bipunctata* F. ♀; 22. *P. communis* Nyl. ♀ ♂; 23. *P. confusa* Nyl. ♀; 24. *P. dilatata* K. ♀; 25. *P. hyalinata* Sm. ♀; 26. *P. nigrita* F. ♀; 27. *P. pictipes* Nyl. ♀; 28. *P. rinki* Gorski ♂. b) *Sphegidae*: 29. *Crabro subterraneus* F. ♀.

Hoffer beobachtete in Steiermark *Bombus hypnorum* L. ♀ als Besucher: Schiner in Dalmatien die Therevide *Xestomyza kollari* Egg.; Friese in Ungarn die Apiden: 1. *Anthrena albopunctata* Rossi; 2. *A. fucata* Sm. und in Baden 3. *Bombus jonellus* K.; MacLeod in Flandern *Apis*, 7 Hummeln, 7 kurzrüsselige Bienen, 1 Blattwespe, 5 Schwebfliegen, 6 andere Fliegen, 4 Käfer, 10 Falter (Bot. Jaarb. VI. S. 312-319); in den Pyrenäen 3 Apiden, 1 Falter, 1 Käfer, 1 Schwebfliege als Besucher (A. a. O. III. S. 432); H. de Vries (Ned. Kruidk. Arch. 1877) in den Niederlanden 1 Biene, *Halictus cylindricus* F. ♀, als Besucher.

Willis (Flowers and Insects in Great Britain Pt. I) beobachtete in der Nähe der schottischen Südküste:

A. Coleoptera: *Nitidulidae*: 1. *Meligethes viridescens* F., sgd. und pfd., häufig. B. Diptera: a) *Muscidae*: 2. *Anthomyia radicum* L., häufig. b) *Syrphidae*: 3. *Eristalis pertinax* Scop., sgd., häufig; 4. *Platycheirus albianus* F., sgd.; 5. *Syrphus balteatus* Deg., pfd.; 6. *S. topiarius* Mg., sgd. C. Hymenoptera: *Apidae*: 7. *Bombus agrorum* L., sgd., häufig; 8. *B. hortorum* L., w. v. D. Lepidoptera: a) *Microlepidoptera*: 9. *Simaethis oxyacanthella* L., w. v. b) *Rhopalocera*: 10. *Pieris napi* L., w. v.

Saunders (Sd.) und Smith (Sm.) beobachteten in England die Apiden: 1. *Anthrena austriaca* Pz. = *rosae* Saund. (Sd. Sm.); 2. *A. bimaculata* K., 2. Generat. = *decorata* Sm. = *vitrea* Sm. (Sd. Sm.); 3. *A. carbonaria* L. = *pilipes* F., 2. Generat. (Sd.); 4. *A. dorsata* K. (Sd. Sm.); 5. *Halictus sexnotatus* K. ♂ (Sm.); 6. *Prosopis bipunctata* F. = *signata* Pz. (Sd.); 7. *P. communis* Nyl. (Sd.); 8. *P. confusa* Nyl. (Sd.); 9. *P. hyalinata* Sm. (Sd. Sm.).

Marquard beobachtete in Cornwall *Anthrena austriaca* Pz. und *A. minutula* K. als Besucher.

822. *R. caesius* L. [Knuth, Ndr. Ins. S. 66, 67, 154; Weit. Beob. S. 233.] — Beim Öffnen der Blüte sind noch alle Antheren geschlossen und liegen mit einwärts gebogenen Fäden über der Blütenmitte. Alsdann biegen sich die äusseren Staubblätter gegen die Kronblätter zurück und öffnen ihre Antheren. Während das Aufspringen der Staubbeutel von den äusseren zu den inneren Staubblättern fortschreitet, wölbt sich der bis dahin flache Blütenboden mehr und mehr, die Griffel beginnen zu wachsen, und die Narben treten an

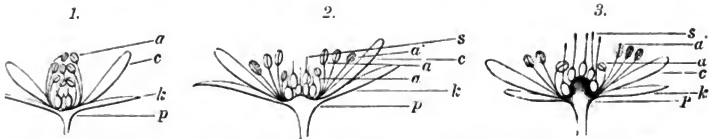

Fig. 109. *Rubus caesius* L. (Schematischer Blütenlängsschnitt in etwa zweifacher Vergrößerung. Föhr, Juli 1892.)

1. Blüte vor Beginn des ersten Stadiums: alle Antheren sind geschlossen und neigen über den gleichfalls unentwickelten Griffeln zusammen; der Fruchtboden ist flach. 2. Blüte im Beginn des männlichen Zustandes: Die Antheren der äusseren und nunmehr zurückgeschlagenen Staubblätter sind geöffnet; die Narben sind noch unentwickelt; der Fruchtboden hat sich zu wölben begonnen. 3. Blüte im Zwitterzustande: Die meisten Staubblätter sind zurückgebogen und haben ihre Antheren geöffnet, nur noch einige unentwickelte stehen mit gebogenen Filamenten unterhalb der auf gestreckten Griffeln sitzenden, entwickelten Narben; der Fruchtboden ist stark gewölbt. p Fruchtboden. k Kelchblatt. c Kronblatt. a geschlossene, a' geöffnete Antheren. s Narbe.

ihrer Spitze hervor. Während dieser Zeit haben sich mehrere Reihen Staubblätter mit aufgesprungenen Antheren gegen die Kronblätter geneigt, während diejenigen, deren Staubbeutel noch geschlossen sind, an gebogenen Filamenten unterhalb der Narbe bleiben. Bei Insektenbesuch wird daher beim Auffliegen auf die Blütenmitte Fremdbestäubung, sonst Selbstbestäubung erfolgen. Letztere tritt spontan ein, wenn die inneren Staubblätter sich aufrichten und dann unmittelbar an den Narben aufspringen.

Als Besucher beobachtete ich auf der Insel Föhr:

A. Coleoptera: *Nitidulidae*: 1. *Meligethes* sp. B. Diptera: a) *Muscidae*: 2. *Anthomyia* ♀; 3. *Drymeia hamata* Fäll.; 4. *Lucilia caesar* L.; 5. *Lucilia* sp.; 6. *Musca* sp.; 7. *Onesia sepulchralis* Mg.; 8. *Sarcophaga carnaria* L. b) *Syrphidae*: 9. *Eristalis arbustorum* L.; 10. *Helophilus florens* L. ♀; 11. *H. pendulus* L.; 12. *Syrphus ribesii* L. C. Hymenoptera: *Apidae*: 13. *Apis mellifica* L.; 14. *Bombus lapidarius* L.; 15. *B. terrester* L.; 16. *Coelioxys acuminata* Nyl.; 17. *C. rufescens* Lep.; 18. *Colletes picistigma* Thoms.; 19. *Megachile centuncularis* L. ♀. D. Lepidoptera: *Rhopalocera*: 20. *Epinephele janira* L.; 21. *Lycaena semiargus* Rott. Dazu im Jahre 1897 auf der Insel Amrum die von mir bisher auf den nordfriesischen Inseln nicht bemerkte Grabwespe 22. *Ammophila sabulosa* L., sämtl. sgd.

Alfken beobachtete auf Juist: A. Diptera: a) *Stratiomyidae*: 1. *Sargus cuparius* L. b) *Syrphidae*: 2. *Syrphus trilineatus* L. B. Hymenoptera: *Apidae*: 3. *Bombus lucorum* L. ♂, hfg., sgd.; 4. *B. muscorum* F. ♀, hfg., sgd.; 5. *B. terrester* L. ♀, hfg., sgd.; 6. *Colletes marginatus* L. ♀, hfg., psd., sgd.; 7. *Megachile maritima* K. ♀, sgd., psd., ♂ sgd.

Verhoeff beobachtete auf Norderney eine kleine Muscide.

Schenck beobachtete in Nassau die Apiden: 1. *Ceratina cyanea* K.; 2. *Macropis labiata* F. und die Varietät *fulvipes* F.; 3. *Stelis breviscula* Nyl.

Schletterer beobachtete bei Pola: Hymenoptera: a) *Apidae*: 1. *Bombus variabilis* Schmiedekn.; 2. *Eucera interrupta* Baer.; 3. *Halictus minutus* K.; 4. *H. morbillosus* Krchb.; 5. *H. quadricinctus* F.; 6. *H. scabiosae* Rossi; 7. *H. variipes* Mor.; 8. *Osmia aurulenta* Pz.; 9. *Prosopis genalis* Ths. b) *Sphegidae*: 10. *Tachysphex nitidus* Spin.

H. de Vries (Ned. Kruidk. Arch. 1877) beobachtete in den Niederlanden 2 Hummeln: *Bombus subterraneus* L. ♀ und *B. terrester* L. ♀ als Besucher.

**823. R. odoratus L.** [Knuth, Bijdragen.] — Die Blüteneinrichtung dieser aus Kanada stammenden, bei uns vielfach in Gärten als Zierstrauch angepflanzten Art ist folgende: Anfangs bedecken die zahlreichen noch geschlossenen Antheren die unentwickelten Narben vollständig. Alsdann springen die Staubbeutel der äusseren Staubblätter auf, und in demselben Masse werden die Narben durch Vergrößerung des Blütendurchmessers frei, so dass ein auf die Blütenmitte aufliegendes, pollenbehaftetes Insekt Fremdbestäubung herbeiführen muss. Wenn es dann zu den randständigen, aufgesprungenen Antheren kriecht, bedeckt es seine Unterseite von neuem mit Pollen. Das Aufspringen der Antheren schreitet von aussen nach innen allmählich fort, so dass der Pollen der innersten schliesslich durch Hinabfallen noch spontane Selbstbestäubung herbeiführt, falls Insektenbesuch ausgeblieben ist. Letzterer ist trotz der Grösse der Blüte, deren Durchmesser 40—50 mm beträgt und trotz der sattroten Farbe der Kronblätter ein geringer. Die spontane Selbstbestäubung ist bei uns aber nicht von Erfolg, denn ich beobachtete äusserst selten Fruchtbildung.

Auf der Insel Rügen beobachtete ich: *Bombus lapidarius* L. ♂, psd., als Besucher: Loew in Schlesien (Beiträge S. 51): *Bombus hypnorum* L. ♀, sgd.; im bot. Garten zu Berlin: *B. pratorum* L. ♀, sgd. und psd.

**824. R. idaeus L.** [H. M., Befr. S. 205, 206; Kirchner, Flora S. 450—451; Knuth, Rügen.] — Die kleinen schmalen Kronblätter, welche nach Kerner, am zweiten Blühtage, abfallen, bleiben nach H. Müllers Darstellung aufrecht, wodurch die Staubblätter zwischen ihnen und den Stempeln



so gedrängt sind, dass honigsuchende Insekten nur mit dem Rüssel in den Blütengrund eindringen können; dieselben werden dabei meist Fremdbestäubung bewirken, da sie die Griffel meist als Anflugstelle benutzen. Spontane Selbstbestäubung tritt regelmässig ein, da ein Teil der Narben stets von selbst mit den Antheren in Berührung kommt.

Auf der Insel Rügen beobachtete ich: A. Diptera: a) *Muscidae*: 1. *Lucilia caesar* L.; 2. *Scatophaga merdaria* L. b) *Syrphidae*: 3. *Eristalis arbustorum* L.; 4. *E. pertinax* Scop.; 5. *E. sepulcralis* L.; 6. *E. tenax* L.; 7. *Helophilus florens* L. ♂; 8. *Syrpitta pipiens* L. B. Hymenoptera: *Apidae*: 9. *Bombus lapidarius* L. ♀; 10. *B. terrester* L. ♀. C. *Lepidoptera*: *Rhopalocera*: 11. *Pieris* sp., sämtlich häufig, sgd.

Alfken beobachtete bei Bremen: A. *Coleoptera*: a) *Trizagidae*: 1. *Trizagus fumatus* F., hfg. b) *Cerambycidae*: 2. *Strangalia nigra* L., s. hfg. B. *Diptera*: a) *Empidae*: 3. *Empis tessellata* F., s. hfg. b) *Syrphidae*: 4. *Ascia podagrica* F.; 5. *Syrphus ribesii* L. B. Hymenoptera: a) *Apidae*: 6. *Anthrena albicans* Müll. ♀; 7. *A. albicrus* K. ♀; 8. *A. fucata* Sm. ♀, hfg., sgd., psd.; 9. *A. fulvida* Schck., slt. ♀, sgd. u. psd.; 10. *A. nigro-aenea* K. ♀; 11. *A. parvula* K. ♀; 12. *Apis mellifica* L.; 13. *Bombus agrorum* F. ♀; 14. *B. derhamellus* K. ♀, sgd., psd.; 15. *B. hortorum* L. ♀, sgd.; 16. *B. jonellus* K. ♀, sgd.; 17. *B. lapidarius* L. ♀, psd., sgd.; 18. *B. lucorum* L. ♀; 19. *B. muscorum* F. ♀, sgd., psd.; 20. *B. pratorum* L. ♀, sgd., psd.; 21. *B. proteus* Gerst. ♀, psd. ♂; 22. *B. silvarum* L. ♀; 23. *B. terrester* L. ♀, sgd., psd.; 24. *Coelioxys quadridentata* L. ♂, sgd.; 25. *C. elongata* Lep. ♂; 26. *C. rufescens* Lep. ♂, sgd.; 27. *Eriades florissomnis* L. ♀; 28. *E. truncorum* L. ♂; 29. *Halictus caelestis* Scop. ♀; 30. *H. leucopus* K. ♀; 31. *H. levis* K. ♀; 32. *H. minutus* K. ♀; 33. *H. punctulatus* K. ♀; 34. *H. quadripunctatus* Schck. ♀; 35. *H. tumulorum* L. ♀; 36. *Megachile centuncularis* L. ♀; 37. *Prosopis communis* Nyl. ♂; 38. *P. confusa* Nyl. ♀; 39. *Psithyrus rupestris* F. ♀, sgd. b) *Ichnemonidae*: 40. *Mesostenus ligator* Gr., sgd. c) *Vespidae*: 41. *Odynerus antilope* Pz. ♂; 42. *O. parietum* L. ♀; 43. *Vespa silvestris* Scop. ♀.

Schenck beobachtete in Nassau: A. Hymenoptera. a) *Apidae*: 1. *Anthrena fucata* Sm.; 2. *A. varians* K. b) *Vespidae*: 3. *Vespa norwegica* F. 1 ♀.

Handlirsch verzeichnet die Grabwespe *Gorytes mystaceus* L. als Besucherin.

v. Fricken beobachtete in Westfalen und Ostpreussen an Käfern: a) *Nitidulidae*: 1. *Cychramus luteus* Oliv. b) *Byturidae*: 2. *Byturus fumatus* F., s. hfg. c) *Malacodermata*: 3. *Dasytes niger* L., n. slt. d) *Cucurliionidae*: 4. *Anthonomus rubi* Hbst., hfg.

Herm. Müller beobachtete in Westfalen:

A. *Coleoptera*: a) *Cerambycidae*: 1. *Pachyta maculata* F., hld. und Blütenteile fressend, häufig. b) *Dermestidae*: 2. *Byturus fumatus* L., Antheren fressend und hld. B. *Diptera*: *Syrphidae*: 3. *Rhingia rostrata* L., sgd. und pfd.; 4. *Volucella pellucens* L., sgd. und pfd. (1). C. Hymenoptera: a) *Apidae*: 5. *Anthrena albicrus* K. ♂, sgd. (1); 6. *A. nigroaenea* K. ♂, sgd.; 7. *Apis mellifica* L. ♀, äusserst häufig, sgd. und psd.; 8. *Bombus agrorum* F. ♀, sgd., häufig; 9. *B. hortorum* L. ♀, psd.; 10. *B. pratorum* L. ♀, sgd. und psd., zahlreich; 11. *B. muscorum* F. ♀, sgd.; 12. *B. silvarum* L. ♀, sgd.; 13. *Halictus lucidulus* Schenk ♀, sgd. b) *Tenthredinidae*: *Macrophya rustica* L.

In den Alpen sah Herm. Müller 1 Schwebfliege, 7 Apiden, 1 Faltenwespe, 1 Falter. (Alpenbl. S. 215.)

Loew beobachtete in Schlesien (Beiträge S. 33): *Vespa media* Retz. ♀, sgd.: Warnstorf in Brandenburg: zahlreiche Bienen und Hummeln. MacLeod bemerkte in Flandern: 5 langrüsselige, 4 kurzrüsselige Bienen, 2 Faltenwespen, 1 Ameise, 3 Schwebfliegen, 5 andere Fliegen, 5 Käfer, einige Falter (Bot. Jaarb. VI. S. 317); Plateau in Belgien *Apis*, *Bombus hypnorum* L., *B. lapidarius* L., sowie zahlreiche Nachtfalter, z. B. *Scolipteryx libatrix* L.

In Dumfriesshire (Schottland) (Scott-Elliot, Flora S. 55) wurden *Apis* (häufig), 3 Hummeln und 2 Schwebfliegen als Besucher beobachtet.

Morawitz beobachtete bei St. Petersburg: *Nomada ochrostoma* K.; Friese in Mecklenburg die Apiden: 1. *Anthrena fucata* Smith, hfg.; 2. *A. fulvida* Schck., slt; Hoffer in Steiermark die Apiden: 1. *Bombus agrorum* F. ♀ ♀; 2. *B. hypnorum* L. ♀, einzeln; 3. *B. pratorum* L. ♀ ♂, s. hfg. ♂; 4. *B. terrester* L. ♂.

Schmiedeknecht verzeichnet nach S. Brauns als Besucher: *Bombus jonellus* K. ♂.

**825. *R. spectabilis* Prsh.** Als Besucher beobachtete Alfken bei Bremen folgende Apiden:

1. *Apis mellifica* L. ♀, hfg.; 2. *B. jonellus* K. ♀; 3. *B. lucorum* L. ♀; 4. *B. muscorum* F. ♀; 5. *Podalirius acervorum* L. ♀. Sämtlich sgd. und psd.

**826. *R. saxatilis* L.** Die weissen Blüten sind, nach Hermann Müller (Alpenbl. S. 215, 216), protogynisch mit langlebigen Narben: Beim Aufblühen sind die Narben bereits entwickelt; Alsdann springen von den etwa 40 Staubblättern zuerst die Antheren der äusseren auf, indem sie sich aufrichten, während die inneren noch nach innen gekrümmt bleiben und dadurch die Narben zunächst vor spontaner Selbstbestäubung schützen. Indem die Kronblätter über

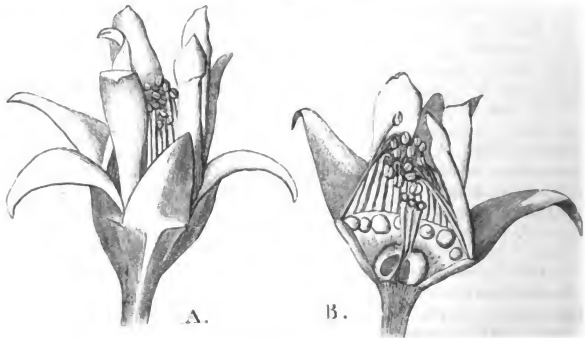

Fig. 110. *Rubus saxatilis* L. (Nach Herm. Müller.)

A. Blüte von der Seite gesehen. B. Blüte im Längsdurchschnitt. (Vergr. 7:1.)

dem honigabsondernden Nupfe zusammenneigen, bleibt zu demselben nur ein kleiner Eingang. Die Besuchenden bewirken anfangs Fremdbestäubung, später auch Selbstbestäubung. Letztere findet bei ausbleibendem Insektenbesuche immer spontan statt. (Müller, Warming.)

Als Besucher sah H. Müller in der Schweiz 3 Bienen und 1 Fliege (*Empide*).

**827. *R. Chaemaemorus* L.** Die Pflanze ist diöcisch. In Grönland tritt sie, nach Vahl, streckenweise nur weiblich, in anderen Gegenden nur männlich auf. Im Riesengebirge kommen, nach Schulz, weibliche Blüten mit annähernd normal ausgebildeten Staubblättern vor.

Die weissen Blüten scheinen nur spärlich besucht zu werden, da Früchte selten beobachtet werden. Die Vermehrung geschieht, nach Warming, besonders durch unterirdische Pflanze.

Als Besucher beobachtete Schneider (Tromsø Museums Aarshefter 1894) im arktischen Norwegen *Bombus alpinus* L. und *B. scrimshiranus* K.

In Dumfriesshire (Schottland) (Scott-Elliot, Flora S. 57) wurden 1 Empide und 3 Musciden als Besucher beobachtet.

828. *R. arcticus* L. Nach Warmings (Arkt. Vaext. Biol. S. 37—40) Untersuchungen in Bosekop (Norwegen) sind die dunkelrosenroten, sternförmig ausgebreiteten Blüten schwach protandrisch. Die Antheren der äusseren Staub-

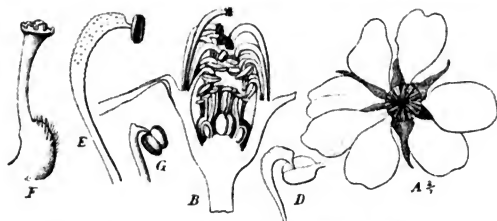

Fig. 111. *Rubus arcticus* L. (Nach E. Warming.)

A. Eine Blüte von oben. B. Längsschnitt durch eine Blume; die Antheren der äussersten Staubblätter sind geöffnet. C. D. E. Staubblätter von verschiedenen Reihen. E. Ein äusserstes Staubblatt. F. Stempel.

blätter sind früh geöffnet. Die Staubblätter schliessen über den Narben dichter zusammen als bei den anderen Arten dieser Gattung, so dass spontane Selbstbestäubung erfolgen muss. Die Vermehrung erfolgt besonders durch Wurzelsprosse.

829. *R. serpens* Wh. sah Loew im botanischen Garten zu Berlin von Apis (sgd. u. psd.) besucht.

## 180. *Dryas* L.

Weisse, protogynische, homogame oder protandrische Blumen mit verborgenem Honig, der von einem fleischigen Ring innerhalb der Staubblatteinfügung abgesondert wird. Nicht selten Androdioëie oder Andromonöie.

830. *D. octopetala* L. [Ricca, Atti XIV. 3; H. M., Alpenbl. S. 227, 228; Schulz, Beitr.; Lindman a. a. O.; Warming a. a. O.] — Ausser den nach Ricca, A. Schulz und Lindman protogynischen, nach H. Müller der Funktion nach protandrischen Zwitterblüten kommen auch androdioëisch (Müller) oder andromonöisch (Schulz) verteilte eingeschlechtige Blüten vor, und zwar sind auch diese männlichen Blüten durchschnittlich kleiner als die Zwitterblüten. Infolge der schrägen Stellung der Blüten muss bei ausbleibendem Insektenbesuche aus den die Narbe fast erreichenden Staubblättern Pollen auf erstere hinabfallen, so dass alsdann spontane Selbstbestäubung erfolgt; bei Insektenbesuch wird dagegen infolge des Hervorragens der Narbe meist Kreuzung bewirkt.

Kerner (Pflanzenleben II. S. 376) bezeichnet die Blüten als protogynisch und schildert ihre Einrichtung folgendermassen: Die in der Knospe eingeschlagenen

Staubblätter strecken sich erst kurz vor dem Aufspringen der Antheren. Zuerst öffnen sich die Staubbeutel des äussersten Kreises, so dass anfangs infolge der Entfernung von Narbe und Antheren Autogamie ausgeschlossen ist, während jetzt besuchende Insekten, welche in der Blütenmitte anfliegen und von hier nach aussen fortschreiten, um Pollen zu sammeln oder Honig zu lecken, Fremdbestäubung bewirken. Alsdann strecken sich auch die Staubblätter der inneren Kreise und öffnen ihre Antheren, welche nun mit den noch belegungsfähigen Narben in gleiche Höhe zu stehen kommen und diese um so sicherer autogam belegen, als die Griffel der äussersten Stempel sich auswärts neigen. Damit aber auch die Narben der innersten Stempel bei ausgebliebenem Insektenbesuche spontan befruchtet werden können, krümmen sich die Blütenstiele so weit, dass diese Narben in die Falllinie des Pollens kommen und am Schlusse des Blühens noch belegt werden.

Lindman beobachtete auf dem Dovrefjeld Protogynie mit darauf sich einstellender Homogamie, doch keine Diöcie, während Warming in Grönland beobachtete, dass die Blüteneinrichtung der dortigen Pflanzen mit

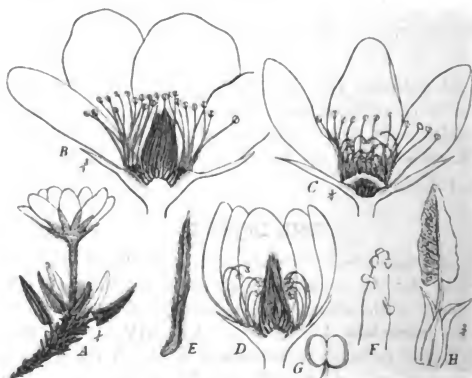

Fig. 112. *Dryas integrifolia* Vahl (von Grönland). (Nach E. Warming.)

A. Ganze Pflanze in  $\frac{1}{2}$ s natürlicher Grösse. B. Eine Zwitterblüte. C. Eine männliche Blüte. D. Protogynische Zwitterblüte. E. Ein Staubweg. F. Eine Griffelspitze mit keimenden Pollenkörnern. G. Staubbeutel. H. Ein Laubblatt.

derjenigen der europäischen übereinstimmt. Nach Ekstam beträgt auf Nowaja Semlja der Durchmesser der geruchlosen, homogamen Blüten 10—25 mm. Spontane Selbstbestäubung ist möglich.

In den Alpen sah H. Müller als Besucher zahlreiche Bienen (besonders *Halictus*-arten) und Fliegen (besonders *Musciden*), sowie einzelne Käfer und Falter; Frey beobachtete in der Schweiz: *Ergatis heliacella* H.-S. und *Finagma dryadis* Stgr.

v. Dalla Torre beobachtete in Tirol die Biene *Halictoides dentiventris* Nyl. ♀; dieselbe giebt auch Schletterer an.

Lindman beobachtete auf dem Dovrefeld 2 Fliegenarten; Holmgren auf Spitzbergen die Hymenopteren *Hemiteles septentrionalis* Holmgr. und *Orthocentrus pedestris* Holmgr., sowie die Dipteren *Aricia* (*Spilogaster*) *dorsata* Zett., A. (*Chortophila*) *megastoma* Bohem., *Scaeva dryadis* Holmgr.; Ekstam auf Nowaja Semlja mehrere kleine und mittelgrosse Fliegen. MacLeod sah in den Pyrenäen 1 kurzrüsselige Biene, 1 Schwebfliege, 1 Muscide als Besucher. (B. Jaarb. III. S. 427.)

**831. *D. integrifolia* M. Vahl.** Nach Warming (Bestöveningsmaade S. 27—28), der diese Pflanze in Grönland beobachtete, kommen auch hier zweigeschlechtige und männliche Blüten vor. Die Zwitterblüten sind homogam oder schwach protogynisch oder auch schwach protandrisch; in ihnen kann spontane Selbstbestäubung leicht erfolgen. (Vgl. Fig. 112.)

### 181. Geum L.

Gelbe, protogyne, seltener homogame Blumen mit verborgenem Honig, welcher im Kelchgrunde abgesondert wird. Zuweilen androdiöcisch oder andromonöcisch.

**832. *G. rivale* L.** [H. M., Befr. S. 210, 211; Kerner, Pflanzenleben II.; Loew, Bl. Flor. S. 390; Schulz, Beitr. I. S. 33, 34; Warnstorf, Bot. V. Brand. Bd. 38; Knuth, Bijdragen.] — In den mit braunrotem Kelche und

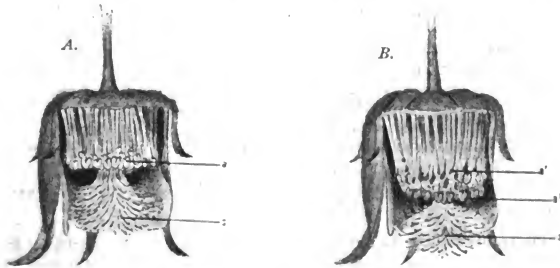

Fig. 113. *Geum rivale* L. (Nach der Natur, vergrössert.)

**A.** Blüte (nach Fortnahme der vorderen Kelch- und Kronblätter) im ersten Zustande mit entwickelten Narben (a) und noch geschlossenen Antheren (a'). **B.** Dieselbe im zweiten Zustande mit noch empfängnisfähigen Narben (a) und teils geöffneten (a<sup>2</sup>) teils noch geschlossenen (a<sup>1</sup>) Antheren.

hellgelben, rötlich überlaufenen Kronblättern ausgestatteten Blüten wird der Nektar in zahlreichen Tröpfchen am Grunde des Kelches abgesondert. Die Zwitterblüten sind, nach Herm. Müller, schwach protogynisch: anfangs überragen die schon ausgebildeten Narben die noch geschlossenen Antheren so, dass jetzt bei Insektenbesuch Fremdbestäubung eintreten muss; später strecken sich die Staubblätter so, dass die alsdann pollenbedeckten Antheren mit den äusseren

Narben in gleicher Höhe stehen, mithin beim Schliessen der Blüte leicht spontane Selbstbestäubung erfolgt.

Die besuchenden Insekten hängen sich meist von unten an die Blüten, indem sie sich mit den Mittel- und Hinterbeinen an denselben halten und den Kopf und die Vorderbeine in die Blüte stecken. Manche Hummeln, besonders *Bombus terrester* L., rauben auch den Honig von aussen, ohne für die Blume von Nutzen zu sein, indem sie den Rüssel zwischen Kelch und Kronblättern hindurchstecken.

Ausser den Zwitterblüten kommen, nach A. Schulz, auch androdioicisch oder andromonöisch verteilte eingeschlechtige Blüten vor. Diese männlichen Blüten sind von derselben Grösse wie die zweigeschlechtigen; sie zeigen in der Blütenmitte zwischen den Staubblättern ein Köpfchen verkümmertes Pistille. Auch Warnsdorf beobachtete Andromonöie und Androdioie, jedoch die männlichen Blüten viel kleiner. Pollen schön gelb, sehr unregelmässig, schwach warzig, rundlichtetraëdrisch oder brotförmig, bis  $43 \mu$  lang und  $25 \mu$  breit. Wird auch nach Warnsdorf sehr häufig von Hummeln besucht und erbrochen.

Als Besucher sahen Herm. Müller (1) in Westfalen, Loew (2) in Brandenburg und ich (!) in Schleswig-Holstein folgende Insekten:

A. Coleoptera: *Nitidulidae*: 1. *Meligethes*, häufig, gänzlich mit Pollen bedeckt (1, !). B. Diptera: *Syrphidae*: 2. *Eristalis nemorum* L., pfd. (!); 3. *Rhingia rostrata* L., sgd. und pfd. (1, !). C. Hymenoptera: *Apidae*: 4. *Anthrena helvola* L. ♀, vergeblich suchend (1); 5. *Apis mellifica* L. ♀, die Blüten von aussen ansaugend, häufig (1, 2, 5); 6. *Bombus agrorum* F. ♀, sgd. (1, 2, !); 7. *B. confusus* Schenck ♀, sgd. (1); 8. *B. distinguendus* Mor. ♀, sehr vereinzelt, sgd. (1); 9. *B. hortorum* L. ♀ ♀, sehr häufig, sgd. (1); 10. *B. hypnorum* L. ♀, sgd. (1); 11. *B. lapidarius* L. ♀, sgd. (1, 2, !); 12. *B. pratorum* L. ♀, sgd., ♀ auch pfd. (1); 13. *B. scrimshirani* K. ♀ ♀, sgd. (1); 14. *B. muscorum* F. ♀, sgd. (1); 15. *B. silvarum* L. ♀, häufig, sgd. und pfd. (1); 16. *B. terrester* L. ♀, sgd. (1). — In den Alpen sah Herm. Müller 2 Hummeln (Alpenbl. S. 227).

Gerstäcker beobachtete bei Berlin: *Osmia bicolor* Schrk. ♀ pfd.

In Dumfriesshire (Schottland) (Scott-Elliott, Flora S. 54) wurden 2 Hummeln und 1 Schwebfliege (sehr häufig) als Besucher beobachtet.

Schneider (Tromsø Museums Aarshefter 1894) beobachtete im arktischen Norwegen: *Bombus hypnorum* L. ♀ ♀ als Besucher.

**833. G. urbanum L.** [H. M., Befr. S. 211; Schulz, Beitr. I. S. 34; II. S. 186; Knuth, Ndrf. Ins. S. 66.] — In den viel kleineren, goldgelben Blüten wird, nach H. Müller, der Nektar von einem grünen, fleischigen Ringe, der sich innerhalb der Staubfäden erhebt, ausgesondert. Wenn die Blüte sich öffnet, sind die Staubblätter nach innen gebogen, wobei die Antheren den äusseren Stempeln dicht anliegen, während die Narben der inneren Fruchtblätter entwickelt sind und aus der Blütenmitte hervorragen. Alsbald biegen sich erst die äussersten Staubblätter nach aussen, öffnen ihre Antheren und kehren die pollenbedeckte Seite nach oben, worauf die weiter nach innen stehenden folgen und schliesslich die innersten fast immer etwas Pollen auf die äussersten Narben gelangen lassen. Es ist daher Fremdbestäubung bei frühzeitig eintretendem Insektenbesuche gesichert und auch noch später durch die Stellung der Narben begünstigt. Meist wird jedoch von der Möglichkeit der spontanen Selbstbestäubung

Gebrauch gemacht, da der Insektenbesuch infolge der Blühzeit und des Standortes der Pflanze zwischen zahlreichen augenfälligeren ein sehr spärlicher ist.

Ausser den Zwitterblüten kommen, nach Schulz, auch männliche Blüten vor, die meist andromonöisch, selten androdiöisch verteilt sind. Derselbe Forscher beobachtete grossblumige und kleinblumige Formen; erstere sind meist ausgeprägt protogyn, letztere homogam. Beide Formen sind durch Zwischenformen verbunden.

Als Besucher sah Herm. Müller:

A. Coleoptera: *Dermestidae*: 1. *Byturus fumatus* F., pfd. B. Diptera: *Syrphidae*: 2. *Melithreptus scriptus* L., sgd. und pfd. — Bei Kiel beobachtete ich am 20. 6. 97: *Bombus terrester* L. ♂, sgd.

Mac Leod bemerkte in Flandern 1 Muscide. (Bot. Jaarb. VI. S. 310.)

Verhoeff sah auf Norderney:

A. Coleoptera: *Malacodermata*: 1. *Dasytes plumbeus* Müll., pfd. B. Diptera: a) *Muscidae*: 2. *Aricia incana* Wiedem. (1) ♀. b) *Syrphidae*: 3. *Melanostoma mellina* L. (1) ♀, pfd.

In Dumfriesshire (Schottland) (Scott-Elliott, Flora S. 54) wurden 4 Musciden als Besucher beobachtet.

**834. *G. reptans* L.** [H. M., Alpenblumen S. 225, 226.] — Die Zwitterblüten sind ausgeprägt protogynisch; sie wachsen während des Blühens noch bedeutend, so dass der ursprüngliche Blütendurchmesser von 12—15 mm zu einem solchen von 30—35 mm wird. Nach Kerner treten die Zwitterblüten in zwei Formen, nämlich mit kurzen und mit langen Staubblättern auf. Ausser den zweigeschlechtigen Blüten finden sich auch solche, welche durch Verkümmern der Stempel rein männlich geworden sind. Sie finden sich entweder auf eigenen Stöcken oder mit zweigeschlechtigen Blüten zusammen.

**835. *G. montanum* L.** [Ricca, Atti XIV, 3; Schulz, Beitr. I. S. 33; H. M., Alpenblumen S. 226, 227.] — Die Blüteneinrichtung dieser Art stimmt mit derjenigen der vorigen völlig überein, nur sind die Blüten von *G. montanum* meist etwas kleiner. Auch hier unterschied Kerner 2 Formen. Ausser den Zwitterblüten kommen androdiöisch und andromonöisch verteilte eingeschlechtige Blumen vor (Schulz).

Nach Kerner, Pflanzenleben II. S. 376 verhalten sich die Blüten wie diejenigen von *Dryas octopetala*, so dass anfangs Fremdbestäubung bevorzugt ist, später aber noch Autogamie zu stande kommt. Dieselbe Blüteneinrichtung zeigt *G. coccineum*. (Vgl. Nr. 830.)

Als Besucher beobachtete Herm. Müller in den Alpen zahlreiche Fliegen (besonders Syrphiden und Musciden), sowie einzelne Apiden, Falter und Käfer: Mac Leod in den Pyrenäen 3 Hymenopteren, 4 Fliegen. (B. Jaarb. III. S. 427.)

Loew beobachtete im botanischen Garten zu Berlin einige Genm-Arten von folgenden Bienen besucht:

**836. *G. coccineum* Sibth.:** *Halictus nitidiusculus* K. ♀, psd.;

**837. *G. japonicum* Thbg.:** *H. sexnotatus* K. ♀, psd.;

**838. *G. inclinatum* Schleich.:** *Apis mellifica* L. ♂, im Umkreis der Staubblätter Honig suchend.

182. *Waldsteinia* Willd.

Protogynische Blumen mit verborgenem Honig, welcher dicht unterhalb der Insertionsstelle der Staubblätter vom oberen Rande der kreiselförmigen Blütenachse abgesondert wird.

**839. *W. geoides* W.** [Loew, Blütenbiol. Beitr. I. p. 14—16.] — Der Nektar wird bei dieser von Galizien und Siebenbürgen bis zur Krim verbreiteten Art durch kleine, im spitzen Winkel vom Grunde der Kronblätter abstehende herzförmige Plättchen verdeckt. Die Blüteneinrichtung ist derjenigen von *Geum rivale* ähnlich.

Als Besucher beobachtete Loew im botan. Garten zu Berlin eine kleine Furchbiene (*Halictus nitidiusculus* K.) und eine Blumenfliege (*Anthomyia*), beide sgd.

**840. *W. trifolia* Koch.** (Loew a. a. O.) Die Blüteneinrichtung dieser aus Siebenbürgen und Sibirien stammenden Art ist derjenigen der vorigen ähnlich, doch fehlen die Honiglecken am Grunde der Staubblätter. Ebenso bei der in Nordamerika heimischen

**841. *W. fragaroides* Tratt.** Als Besucher beobachtete Loew (a. a. O.) dieselben Insekten wie an *W. geoides*.

183. *Fragaria* L.

Weisse, protogynische Blumen mit verborgenem Honig; derselbe wird von einem schmalen, fleischigen Ringe des Kelchgrundes abgesondert, den die äusseren Stempel von innen und die Staubblätter von aussen bedecken. Es kommen auch eingeschlechtige Blüten vor.

**842. *F. vesca* L.** [H. M., Befr. S. 207; Weit. Beob. II. S. 241; Alpenbl. S. 216; Schulz, Beitr. II. S. 187; Millardet, Note; Knuth, Bijdragen.] — Die Einrichtung der protogynischen Zwitterblüten hat Herm. Müller zuerst beschrieben: Die Kronblätter sind in einer Ebene ausgebreitet und bieten daher den anfliegenden Insekten bequeme Anflug- und Haltestellen. Da die Antheren erst weit später aufspringen, als die Narben entwickelt sind, so bewirken die zum Honigringe vordringenden Insekten in der Regel Fremdbestäubung. Bei ausbleibendem Insektenbesuche erfolgt wegen der schrägen Stellung der Blüte meist spontane Selbstbestäubung. Schulz beobachtete Gynomonöcie und Gynodiöcie, sowie Andromonöcie und Androdiöcie. Nach Darwin kommen in den Vereinigten Staaten von Nordamerika bei den zahlreichen Kulturformen der Erdbeere dreierlei Arten von Individuen vor, auf welche bei der Kultur Rücksicht genommen wird, nämlich 1. weibliche, welche sehr reichlich Früchte liefern; 2. zwitterige, die eine dürftige Ernte geben; 3. männliche, die natürlich keine Früchte ansetzen. Solche Formen lassen sich auch an den bei uns kultivierten Pflanzen unterscheiden, doch sind rein männliche Exemplare selten.

Als Besucher der Erdbeerblüten sahen Herm. Müller (1) und Buddeberg (2):

A. Coleoptera: a) *Cerambycidae*: 1. *Grammoptera ruficornis* F., nicht selten. hld. und Antheren fressend, selbst in Paarung, das Weibchen an einer Anthere nagend (1). b) *Dermestidae*: 2. *Anthrenus pimpinellae* F., hld. (1); 3. *A. scrophularia* L., hld. (1). c) *Telephoridae*: 4. *Dasytes flavipes* F., hld. und Antheren fressend (1); 5. *Malachius bipustulatus* L., w. v. (1). d) *Mordellidae*: 6. *Mordella aculeata* L., hld. (1). e) *Nitidulidae*:



7. *Meligethes*, häufig (1). B. Diptera: a) *Empidac*: 8. *Empis chioptera* Fall., sgd. (1); 9. *E. livida* L., sgd. (1). b) *Muscidae*: 10. *Anthomyia* sp. (1); 11. *Musca corvina* F. (1); 12. *Scatophaga merdaria* Fall., sgd. (1). c) *Syrphidae*: 13. *Eristalis sepulcralis* L., sgd. (1); 14. *Melithreptus menthastri* L., sgd. (1); 15. *Paragus bicolor* F., sgd. und pfd. (2); 16. *Rhingia rostrata* L., sgd. (1); 17. *Syritta pipiens* L., sgd., häufig (1); 18. *Syrphus*, sgd. (1). C. Hymenoptera: a) *Apidae*: 19. *Anthrena dorsata* K. ♀, psd. (1); 20. *Apis mellifica* L. ♀, psd. (1); 21. *Halictus leucopus* K. ♀, sgd. und psd. (2); 22. *H. lucidulus* Schenck ♀, sgd. (1); 23. *H. sexstrigatus* Schenck ♀ (1); 24. *Nomada ruficornis* L. ♀, sgd. (1); 25. *N. ruficornis* L. var. *signata* Jur. ♂, sgd. (1); 26. *N. sexfasciata* Pz. ♂ (1); 27. *Prosopis communis* Nyl. ♀ (1). b) *Formicidae*: 28. *Myrmica levinodis* Nyl. ♀, hld. (1). c) *Sphegidae*: 29. *Oxybelus uniglumis* L., hld. (1). D. Thysanoptera: 30. Thrips, häufig, sgd. (1).

In den Alpen beobachtete H. Müller 6 Hymenopteren, 2 Käfer, 8 Fliegen und 1 Wanze an den Erdbeerblüten.

Alfken beobachtete bei Bremen eine Syrphide (*Pipiza* spec.) hfg. als Besucher. Friese beobachtete in Mecklenburg *Osmia caerulescens* L., n. slt.; Schenck in Nassau die Apiden: 1. *Anthrena flessae* Pz.; 2. *Halictus albipes* F. ♀; 3. *H. calceatus* Scop.; 4. *H. morio* F.; 5. *Osmia bicolor* Schreck. MacLeod bemerkte in den Pyrenäen eine Ameise und 1 Käfer in den Blüten (B. Jaarb. III. S. 432); in Flandern 1 kurzrüsselige Biene, 2 Musciden, 1 Empide, 4 Käfer. (Bot. Jaarb. VI. S. 312, 380)

In Dumfriesshire (Schottland) (Scott-Elliot, Flora S. 57) wurden 1 Schwebfliege und 2 Musciden als Besucher beobachtet.

Loew beobachtete im botanischen Garten zu Berlin an der var. *semperflorens* Hayne: Diptera: *Syrphidae*: 1. *Eristalis aeneus* Scop., sgd.; 2. *Syritta pipiens* L., pfd.

**843. F. elatior Ehrhart** (*F. moschata* Duchesne). Die Blüteneinrichtung dieser Art entspricht, nach Kirchner (Flora S. 442), derjenigen der vorigen. Schulz (Beitr. II. S. 187) beobachtete Andromonöcie und Androdöcie, selten auch Gynodöcie und Gynomonöcie. Diese Art ist stellenweise rein döcisch, stellenweise nur männlich- oder weiblich-pleogam, an anderen Orten auch 10 % und mehr zwitterig.

Als Besucher beobachtete Herm. Müller in den Alpen: Käfer, 1 Faltenwespe, 1 Falter, 1 Bombylius, 4 Schwebfliegen (Alpenbl. S. 216); Loew im botanischen Garten zu Berlin: Diptera: *Syrphidae*: 1. *Chrysogaster coemeteriorum* L., sgd.

**844. F. collina Ehrh.** (*F. viridis* Duchesne). Die gelblich-weißen Blüten sind unvollkommen döcisch; die scheinzwitterigen Pflanzen treten meist in überwiegender Anzahl auf. Schulz (Beitr. II. S. 187) beobachtete Androdöcie und Gynodöcie, aber auch Andromonöcie und Gynomonöcie. Nach Kirchner (Flora S. 441) sind die männlichen und weiblichen Blüten von gleicher Grösse, in den männlichen sind die Staubblätter doppelt so lang wie das Fruchtknotenköpfchen, in den weiblichen stehen die Antheren, die sich nicht öffnen, mit dem Fruchtknotenköpfchen in gleicher Höhe.

Als Besucher beobachtete Loew im botanischen Garten zu Berlin: Diptera: *Syrphidae*: 1. *Eristalis nemorum* L., pfd.; 2. *E. sepulcralis* L.

## 184. Comarum L.

Protandrische, dunkelpurpurrote Blumen mit halb- bis ganz verborgenem Honig, welcher an der gewöhnlichen Stelle abgesondert wird.

**845. C. palustre L.** [Knuth, Ndr. Ins. S. 67, 68, 154; Weit. Beob. S. 234.] — Die etwa  $2\frac{1}{2}$  cm grossen Blüten sondern den Nektar in einer

grünen, wulstförmigen Scheibe, die zwischen den Staubblättern und den Stempeln liegt, reichlich ab. Einige Zeit nach der Entfaltung der grossen, innen dunkel-purpurroten bis fast braunen Kelchblätter und der erheblich kleineren, etwas heller gefärbten Kronblätter springen die Antheren seitlich auf. Die etwa 20. in zwei Kreisen angeordneten Staubblätter stehen alsdann senkrecht, und zwar befinden sich die Antheren der innersten Reihe über den Stempeln, so dass Pollen auf die Narben hinabfallen muss, doch ist derselbe noch unwirksam, da die Narben noch unentwickelt sind. Nachdem die Antheren abgefallen sind, biegen sich die Staubfäden gegen die Kelch- und Kronblätter zurück, so dass für die nunmehr an der Spitze mit kleinen, gelben Papillen besetzten und auch länger gewordenen Griffel in der Blütenmitte der Platz frei wird, welchen vorher die Staubblätter inne hatten. Es muss daher bei Insektenbesuch Fremdbestäubung eintreten, während Selbstbestäubung auch spontan ausgeschlossen ist, es sei denn, dass noch etwas von dem herabgefallenen Pollen auf den Narben haften geblieben ist.

Nach geschehener Befruchtung schlagen sich die breiten Kelchzipfel und mit ihnen die kleinen, zugespitzten, 5 mm langen und  $1\frac{1}{2}$  mm breiten Kronblätter nach oben zusammen, so dass der Blütenzugang verdeckt und dabei die weniger augenfällige, rötlich-grüne Unterseite der genannten Blätter wieder (wie in der Knospe) sichtbar ist, während die Aussenkelchblätter nach wie vor senkrecht zum Blütenstiel stehen. — Pollen, nach Warnstorff, gelb, kugelig, glatt. 25—31  $\mu$  diam.

Als Besucher sah ich auf der Insel Röm die Honigbiene, sgd.; bei Kiel Musciden (besonders *Aricia lardaria* F.); auf der Insel Föhr eine andere Muscide (*Nemoraea consobrina* Mg.), sowie einen Falter (*Epinephela janira* L.).

Heinsius beobachtete in Holland: A. Diptera: a) *Muscidae*: 1. *Aricia incana* Wied. ♂; 2. *Lucilia caesar* L. ♂; b) *Stratiomyidae*: 3. *Odontomyia viridula* F. ♂; c) *Syrphidae*: 4. *Eristalis pertinax* Scop. ♀; 5. *Helophilus lineatus* F. ♂; 6. *Tropidia milesiformis* Fall. ♀. B. Hymenoptera: *Apidae*: 7. *Bombus scrimshiranus* K. ♀. C. Lepidoptera: *Rhopalocera*: 8. *Epinephela janira* L. (B. Jaarb. IV. S. 65.)

Schneider (Tromsø Museums Aarshefter 1894) beobachtete im arktischen Norwegen: *Bombus nivalis* Dahlb. ♀ als Besucher.

## 185. *Potentilla* L.

Meist homogame, gelbe oder weisse Blumen mit halbverborgenem Nektar, der meist nur in Form einer ringförmigen, flachen, glänzenden, keine eigentlichen Tropfen bildenden Schicht an der inneren Kelchwand abgesondert wird.

**846. *P. Anserina* L.** [H. M., Befr. S. 208; Weit Beob. II. S. 242; Schulz, Beitr. II. S. 187, 188; Knuth, Ndrf. Ins. S. 68, 154.] — Die gelben Blüten sind, nach Herm. Müller, homogam, nach Aug. Schulz auch schwach protandrisch oder schwach protogynisch. Nach ersterem ist der ringförmige Teil der inneren Kelchwand, welcher die Staubfadenwurzeln umgiebt und sich durch dunkle, bisweilen rötlich-gelbe Färbung auszeichnet, von einer flachen Nektarschicht bedeckt. Besuchende Insekten fliegen bald auf die Blütenmitte, bald auf die Kronblätter. Im ersteren Falle werden sie Fremdbestäubung

bewirken; im letzteren kommen sie häufig mit den alsdann zu weit nach innen liegenden Narben gar nicht in Berührung, sondern nur mit den allseitig mit Pollen bedeckten Antheren. Bei trüber Witterung schliessen sich die Blüten halb, während der Nacht ganz, so dass spontane Selbstbestäubung bei ausgebliebenem Insektenbesuche erfolgen muss.

Schulz beobachtete auch Gynomonöcie und Gynodiöcie.

Als Besucher sah ich auf der Insel Föhr 2 Fliegen (*Eristalis* und *Anthomyia*); auf der Insel Rügen *Eristalis arbustorum* L. ♂, pfd.

Wüstnei beobachtete auf der Insel Alsen *Anthrena pilipes* Fbr. als Besucher.

Herm. Müller beobachtete besonders kurzrüsselige Bienen:

A. Coleoptera: a) *Nitidulidae*: 1. *Meligethes*, häufig. b) *Staphylinidae*: 2. *Tachyporus* sp., hld. c) *Telephoridae*: 3. *Dasytes* sp., hld. B. Diptera: *Muscidae*: 4. *Anthomyia* sp. ♀, sgd.; 5. *Scatophaga merdaria* F., sgd. C. Hemiptera: 6. *Aphanus vulgaris* Schill., sgd. D. Hymenoptera: a) *Apidae*: 7. *Apis mellifica* L. ♀, sgd.; 8. *Halictus flavipes* F. ♀, psd.; 9. *H. sexstrigatus* Schenck ♀, psd.; 10. *H. zonulus* Sm. ♀, sgd.; 11. *Sphcodes gibbus* L., sgd. b) *Formicidae*: 12. *Lasius niger* L. ♀, hld. c) *Sphegidae*: 13. *Oxybelus bellus* Dhlb.; 14. *O. uniglumis* L.

In den Alpen beobachtete Herm. Müller die Erdhummel, psd. (Alpenbl. S. 221); v. Dalla Torre in Tirol die Bienen: 1. *Anthrena proxima* K. ♂; 2. *Melecta luctuosa* Scop. ♀; letztere verzeichnet auch Schletterer daselbst.

Loew beobachtete in Schlesien (Beiträge S. 30): *Pyrophaena rosarum* F., sgd.

Verhoeff beobachtete auf Norderney:

A. Coleoptera: a) *Nitidulidae*: 1. *Meligethes aeneus* F. b) *Staphylinidae*: 1. *Tachyporus hypnorum* L. B. Diptera: a) *Empididae*: 2. *Hilara quadrivittata* Mg., sgd. b) *Muscidae*: 3. *Anthomyia* spec., hfg., sgd. und pfd.; 4. *Aricia incana* Wiedem. ♂, sgd. und pfd.; 5. *Calliphora erythrocephala* Mg.; 6. *Cyrtoneura hortorum* Fall. ♂, pfd.; 7. *Lucilia caesar* L. ♀ ♂, sgd.; 8. *Myospila mediatubunda* F.; 9. *Scatophaga stercoraria* L. ♂; 10. *Sepsis cynipsea* L. c) *Syrphidae*: 11. *Cheilosia* spec. ♀; 12. *Chrysogaster macquarti* Löw ♀; 13. *Eristalis arbustorum* L. ♀, sgd.; 14. *E. intricarius* L.; 15. *Helophilus pendulus* L. ♀; 16. *Melithreptus menthastri* L. ♀, pfd.; 17. *Pipizella virens* F. ♂; 18. *Platycheirus clypeatus* Mg. ♂, sgd.; 19. *P. peltatus* Mg. ♂; 20. *Syrphus ribesii* L. d) *Therevidae*: 21. *Thereva anilis* L. ♂. C. Hymenoptera: a) *Apidae*: 22. *Anthrena albicans* Müll. ♀, sgd. und psd.; 23. *Colletes cunicularius* L. ♀, sgd. und psd.; 24. *Osmia maritima* Friese. b) *Chrysididae*: 25. *Holopyga ovata* Dhlb. c) *Formicidae*: 26. *Formica fusca* L. ♀, sgd.; 27. *Lasius niger* L. ♀, sgd. D. Lepidoptera: *Lycaenidae*: 28. *Polyommatus phlaeas* L. — Leegé bemerkte auf Juist: A. Diptera: *Syrphidae*: 1. *Volucella bombylans* L., s. hfg. B. Hymenoptera: a) *Apidae*: 2. *Anthrena albicans* Müll. ♂, sgd., hfg.; 3. *A. albicus* K. ♀, sgd., psd., hfg.; 4. *Colletes cunicularius* L., selten; 5. *Halictus rubicundus* Chr. ♀, einmal; 6. *Nomada ruficornis* L. ♂, einmal; 7. *Prosopis brevicornis* Nyl. ♂, selten. b) *Sphegidae*: 8. *Ammophila sabulosa* L., selten, sgd. — Mac Leod sah in Flandern 3 Musciden als Besucher (Bot. Jaarb. VI. S. 313).

In Dumfriesshire (Schottland) (Scott-Elliot, Flora S. 59) wurden mehrere Fliegen als Besucher beobachtet.

847. **P. Wiemanniana** Guenther et Schummel (P. Guentheri Pohl). Als Besucher beobachtete F. F. Kohl in Tirol die Goldwespe: *Chrysis dichroa* Klg.

848. **P. reptans** L. [H. M., Bf. S. 205; Weit. Beob. II. S. 241; Schulz, Beitr. II. S. 187, 188; Knuth, Bijdragen.] — Die Blüteneinrichtung stimmt mit derjenigen von *P. Anserina* überein. Auch bei dieser Art beobachtete Schulz Gynomonöcie und Gynodiöcie.

Als Besucher beobachtete ich nur *Volucella bombylans* L. und *Meligethes*; Herm. Müller giebt folgende Besucherliste:

A. Coleoptera: 1. *Notoxys monoceros* L., in Mehrzahl in den Blüten. B. Diptera: a) *Empididae*: 2. *Empis livida* L., sgd. (Thür.); b) *Muscidae*: 3. *Aricia* sp., sgd. (Thür.). c) *Syrphidae*: 4. *Eristalis arbustorum* L., sgd. (Thür.); 5. *Syrpitta pipiens* L., sgd. und pfd. (Thür.); 6. *Syrphus arcuatus* Fall., pfd. C. Hymenoptera: a) *Apidae*: 7. *Anthrena albicrus* K. ♂; 8. *A. nana* K. ♂, sgd.; 9. *Halictus cylindricus* F. ♀, sgd.; 10. *H. flavipes* F. ♀, sgd. und psd. (Buddeb.); 11. *H. leucozonius* Schranck ♀, psd.; 12. *H. maculatus* Sm. ♀ ♂, sgd. und psd.; 13. *H. sexstrigatus* Schenck. ♀, sgd. und psd.; 14. *H. tetrazonius* Klg. ♀ ♂, psd. und sgd. (Thür., Buddeb.); 15. *Neonada flavoguttata* K. ♀, sgd. (Buddeb.); 16. *N. succincta* Pz. ♂, sgd.; 17. *N. xanthosticta* K. ♂, sgd.; 18. *P. hyalinata* Sm., sgd.; 19. *Sphecodes gibbus* L. ♂, sgd. b) *Sphégidae*: 20. *Ammophila sabulosa* L. ♂; 21. *Oxybelus bellus* Dlb., hld.

Mac Leod beobachtete in Flandern 2 Schwebfliegen, 1 Muscide (Bot. Jaarb. VI. S. 313); in den Pyrenäen 1 Muscide in den Blüten (A. a. O. III. S. 431).

In Dumfriesshire (Schottland) (Scott-Elliot, Flora S. 58) wurden *Dolichopodiden*. 1 Muscide und 2 Schwebfliegen als Besucher beobachtet.

849. *P. silvestris* Necker. (*P. Tormentilla* Sibth., *Tormentilla erecta* L.). [H. M., Befr. S. 209; Weit. Beob. II. S. 242; Loew, Bl. Fl. S. 393; Schulz, Beitr. I., S. 35; Knuth, Weit. Beob. S. 234.] — Die Blüteneinrichtung stimmt mit derjenigen von *P. Anserina* überein, doch ist, nach Müller, die Honigabsonderung reichlicher und die Antheren bedecken sich nur an den schmalen Aussenrändern und nicht ringsum mit Pollen. Die Blüten sind, nach Schulz, auch auf derselben Pflanze teils homogam, teilprotogyn, teils schwach protandrisch. Die Blütengrösse, sowie die Zahl der Staubblätter und der Stempel ist sehr veränderlich.

·Besucher sind nach Herm. Müller:

A. Diptera: a) *Bombyliidae*: 2. *Systoechus sulphureus* Mikan., sgd. b) *Syrphidae*: 2. *Cheilosia* sp., pfd.; 3. *Chrysotoxum bicinctum* L., in Mehrzahl; 4. *Melithreptus scriptus* L., pfd. B. Hymenoptera: *Apidae*: 5. *Anthrena argentata* Sm. ♀, pfd.; 6. *A. denticulata* K. ♀ ♂, sgd. und psd.; 7. *A. parvula* K. ♀, psd. C. Lepidoptera: 8. *Pieris rapae* L., sgd. In den Alpen sah Herm. Müller (Alpenbl. S. 222) 2 Falter. 1 Muscide, 1 Käfer in den Blüten.

Ich beobachtete auf der Insel Föhr *Anthrena tibialis* K. ♀, sgd.

Loew beobachtete in Schlesien (Beiträge S. 49): Diptera: a) *Leptidae*: 1. *Leptis* sp. b) *Syrphidae*: 2. *Syrphus cinctellus* Zett., sowie (Beitr. S. 30) *Didea intermedia* Lw., sgd.

Alfken und Hüppner (H.) beobachteten bei Bremen: *Apidae*: 1. *Anthrena shawella* K. ♀, psd., sgd.; 2. *A. tarsata* Nyl. (H.); 3. *Dufourea vulgaris* Schck. (H.): 4. *Nomada jacobaeae* Pz. ♀ ♂; 5. *N. obtusifrons* Nyl. ♀ ♂; 6. *N. solidaginis* Pz. ♀ ♂. Verhoeff auf Norderney: A. Diptera: a) *Dolichopodidae*: 1. *Dolichopus* spec. b) *Syrphidae*: 2. *Melithreptus taematus* Mg. 1 ♂, pfd. B. Hymenoptera: *Apidae*: 3. *Colletes cunicularis* L. 1 ♀, psd.

Mac Leod beobachtete in Flandern 7 kurzrüsselige Bienen, 2 andere kurzrüsselige Hymenopteren, 3 Syrphiden, 4 Musciden, 1 Käfer (Bot. Jaarb. VI. S. 314); in den Pyrenäen 2 Syrphiden und 2 Musciden als Besucher (A. a. O. III. S. 432).

In Dumfriesshire (Schottland) (Scott-Elliot, Flora S. 58) wurden 1 Hummel. 1 kurzrüsselige Biene und mehrere Fliegen als Besucher beobachtet.

Willis und Burkill (Flowers and Insects in Great Britain Pt. I) beobachteten im mittleren Wales:

A. Diptera: a) *Muscidae*: 1. *Anthomyia radicum* L., sgd.; 2. *Lucilia cornicina* F., sgd.; 3. *Siphona geniculata* Deg., sgd. b) *Syrphidae*: 4. *Eristalis horticola* L., sgd.:

5. *Sphaerophoria scripta* L., sgd. B. Lepidoptera: *Rhopalocera*: 6. *Polyommatus phlaeas* L.; sowie in der Nähe der schottischen Südküste:

A. Coleoptera: *Scarabaeidae*: 1. *Aphodius contaminatus* Herbst., auf den Blüten sitzend. B. Diptera: a) *Muscidae*: 2. *Anthomyia radicum* L., sgd. und pfd., sehr häufig; 3. *Cyrtoneura curvipes* Mcq., sgd.; 4. *Hydrellia griseola* Fall., pfd.; 5. *Hylemyia lasciva* Ztt., pfd.; 6. *Oscinis frit* L., pfd. b) *Syrphidae*: 7. *Sphaerophoria scripta* L., pfd.; 8. *Syrirta pipiens* L., pfd.

**850. P. argentea** L. [H. M., Weit. Beob. II. S. 242; Knuth, Ndrf. Ins. S. 154.] — Als Besucher beobachtete ich auf der Insel Sylt nur *Meligethes*, die eigentlichen Bestäuber sind jedoch Bienen und Fliegen; solche beobachtete Herm. Müller (1) in Thüringen und Buddeberg (2) in Nassau:

A. Coleoptera: a) *Buprestidae*: 1. *Anthaxia quadripunctata* L. (1, Thür.); 2. *Coraeus elatus* F. (1, Thür.). b) *Nitidulidae*: 3. *Meligethes*, hld. (1, Thür.). B. Diptera: a) *Muscidae*: 4. *Anthomyia* sp. ♀, sgd., häufig (1, Thür.); 5. *Aricia* sp., sgd. (1, Thür.); 6. *Ulidia erythrophthalma* Mg., sgd., in grosser Zahl (1, Thür.). b) *Syrphidae*: 7. *Paragus bicolor* F., sgd. (2). C. Hymenoptera: a) *Apidae*: 8. *Anthrena dorsata* K. ♀, sgd. und psd. (2); 9. *Halictus leucopus* K. ♀, sgd. (2); 10. *H. maculatus* Sm. ♀, sgd. (1, Thür.); 11. *H. morio* F. ♀, sgd. (2); 12. *H. villosulus* K. ♀, sgd. und psd. (2); 13. *Nomada fabriciana* L. ♀, sgd. (2); 14. *Prosopis communis* Nyl. ♀, sgd. (1, Thür.); 15. *Stelis breviscula* Nyl. ♀, sgd. (1, Thür.). b) *Eraniidae*: 16. *Foenus affectator* F., hld. (1, Thür.).

**851. P. procumbens** Sibth.

Mac Leod beobachtete in Flandern 3 Schwebfliegen, 1 Holzwespe (Bot. Jaarb. VI. S. 313, 314) als Besucher; Verhoeff auf Norderney: Hymenoptera: *Sphgidae*: *Oxybelus uniglumis* L., sgd.

**852. P. minima** Haller fl. [H. M., Alpenblumen S. 217.] — Die kleinen, gelben Blüten sind homogam, doch sind im Anfange der Blütezeit die Kronblätter noch nicht ganz ausgebreitet, so dass die Blütenmitte die bequemste Anflugstelle ist und Besucher, welche pollenbedeckt von einer älteren Blume kommen, sowohl Fremd- als auch Selbstbestäubung bewirken können. Bei ausbleibendem Insektenbesuche erfolgt spontane Selbstbestäubung, von der wohl häufig Gebrauch gemacht wird, denn als Besucher sah H. Müller nur 2 Musciden und einen Kleinschmetterling. (S. Fig. 114).

**853. P. salisburgensis** Haenke (*P. alpestris* Haller, *P. maculata* Pourr.). [H. M., Alpenblumen S. 218.] — Die Blüteneinrichtung stimmt mit derjenigen der vorigen Art überein; doch sind die Blüten grösser und daher der Insektenbesuch reichlicher.

So beobachtete Herm. Müller in der Schweiz 8 Musciden, 7 Syrphiden, 2 Käfer, 3 Bienen, 3 Falter (vgl. *P. verna*); Mac Leod in den Pyrenäen 1 kurzrüsselige Biene, 1 Syrphide und 1 Muscide als Besucher (B. Jaarb. III. S. 431).

In Dumfriesshire (Schottland) (Scott-Elliot, Flora S. 58) wurden 1 Empide und 2 Musciden als Besucher beobachtet.

**854. P. aurea** L. [H. M., Alpenblumen S. 218, 219; Schulz, Beitr. II. S. 68; Loew, Bl. Flor. S. 397.] — Die Blüteneinrichtung ist wieder dieselbe wie bei voriger Art, doch sind die Blüten noch grösser, mithin die Besucher noch zahlreicher. Schulz beobachtete Gynomonöcie und Gynodiöcie; nach denselben sind die Zwitterblüten im Riesengebirge schwach protogyn.

H. Müller beobachtete 18 Musciden, 8 Schwebfliegen, 3 Käfer, 7 Bienen, 15 Falter; Loew sah 2 Schwebfliegen, 1 Muscide, 1 Falter, 1 Käfer.

Loew beobachtete in der Schweiz (Beiträge S. 57): A. Coleoptera: *Malacodermata*: 1. *Dasytes alpirgradus* Kiesew. B. Diptera: a) *Muscidae*: 2. *Anthomyia* sp. Pz. b) *Syrphidae*: 3. *Cheilosia brachysoma* Egg. (?); 4. *Pelecocera scaevoides* Fall. C. Lepidoptera: *Zygaenidae*: 5. *Zygaena exulans* Hchw.

855. *P. frigida* Vill. Die Blüteneinrichtung dieser alpinen Art stimmt, nach Kirchner (Beitr. S. 39), im wesentlichen mit derjenigen von *P. minima* überein, doch breitet sich die Blumenkrone nicht flach, sondern beckenförmig aus, so dass der Blütendurchmesser nur 7—10 mm beträgt, obgleich jedes der gelben, am Grunde mit orangegelbem Fleck versehenen Kronblätter 5 mm lang ist. Die Blüten sind homogam; das Aufspringen der Antheren beginnt bei den äussersten Staubblättern und schreitet nach innen fort, so dass im Anfange der Blühzeit



Fig. 114. *Potentilla minima* Haller fil. (Nach Herm. Müller.)

A. Blüte, gerade von oben gesehen. (7:1.) B. Längsschnitt durch dieselbe. C. Oberer Teil eines Staubblattes mit seitlich aufgesprungenem Staubbeutel. (35:1.)

bei Insektenbesuch Fremdbestäubung leichter ist als bei *P. minima*. Später ist, wenn auch die Antheren der inneren Staubblätter sich geöffnet haben, spontane Selbstbestäubung unvermeidlich.

856. *P. multifida* L. Die Blüteneinrichtung dieser gleichfalls alpinen Art stimmt (Kirchner a. a. O.) mit derjenigen der vorigen überein, doch sind beim Beginn des Blühens sämtliche Antheren aufgesprungen. Diese befinden sich in unmittelbarer Nähe der Narben, so dass spontane Selbstbestäubung unvermeidlich ist.

Als Besucher beobachtete Loew (Jahrb. d. bot. G. IV. S. 159) an kultivierten Pflanzen im botanischen Garten zu Berlin eine pollenfressende Schwebfliege (*Eristalis sepulcralis* L.).

857. *P. supina* L. Auch die Blüteneinrichtung dieser Art, sowie das Vorkommen von Gynomonöcie und Gynodiöcie bei derselben stimmt mit *P. Anserina* überein (Schulz, Beitr. II. S. 187).

**858. P. recta L.** Nach Kerner fallen die Kronblätter am zweiten Blüthage ab; das Öffnen geschieht zwischen 11 und 12 Uhr.

**859. P. grandiflora L.** [H. M., Alpenblumen S. 219, 220.] — Die Blüten sind noch grösser als bei *P. aurea*; ausserdem stehen sie auf höheren Stengeln, so dass die Augenfälligkeit noch bedeutend erhöht wird. Der Insektenbesuch ist daher noch mehr gesteigert. Die Blüten sind denn auch protandrisch, so dass anfangs Kreuzung bevorzugt ist und spontane Selbstbestäubung seltener eintritt.

Als Besucher beobachtete H. Müller 10 Musciden, 4 Syrphiden, 4 Käfer, 12 Bienen, 13 Falter.

**860. P. verna L.** Die Blüteneinrichtung stimmt, nach H. Müller (Befr. S. 207), mit derjenigen von *P. Anserina* überein; doch ist die Blüthengrösse geringer. Nach Schulz sind die leuchtend-gelben, honigreichen Blüten schwach protogyn. Die Antheren der inneren Staubblätter stehen über den Narben, so dass regelmässig spontane Selbstbestäubung eintritt.

Als Besucher beobachtete Schulz in Mittelddeutschland zahlreiche Fliegen, Käfer und kleine Bienen; Lindman auf dem Dovrefjeld Fliegen, einen Käfer und einen Tagfalter.

In den Alpen sah Herm. Müller (Alpenblumen S. 221) *P. verna* zusammen mit *P. alpestris* Hall. filius, der grossblüthigen Form von *P. salisburgensis* (s. S. 371), von 17 Hymenopteren, 2 Dipteren, 1 Käfer, 2 Faltern besucht.

In Schleswig-Holstein sah ich (Bijdragen) eine Biene (*Anthrena albicans* Müll. ♀) und eine Schwebfliege (*Eristalis tenax* L.), beide sgd. Hermann Müller giebt für Westfalen und Thüringen folgende Besucherliste:

A. Coleoptera: a) *Cyrculionidae*: 1. *Spermophagus cardui* Stev. b) *Nitidulidae*: 2. *Meligethes* hld., häufig. B. Diptera: a) *Muscidae*: 3. *Onesia cognata* Mg, sgd.; 4. *O. floralis* R. D., sgd.; 5. *Pollenia vespillo* F., sgd. b) *Stratiomyidae*: 6. *Odontomyia argentata* F., sgd. c) *Syrphidae*: 7. *Cheilosia modesta* Egg., sgd.; 8. *Ch. praecox* Zett., häufig, sgd.; 9. *Rhingia rostrata* L., sgd.; 10. *Syritta pipiens* L., sgd.; 11. *Syrphus* sgd. C. Hymenoptera: a) *Apidae*: 12. *Anthrena albicans* Müll. ♀ ♂, psd. und sgd., häufig; 13. *A. albicrus* K. ♂, sgd.; 14. *A. argentata* Smith ♂, sgd.; 15. *A. dorsata* K. ♀, psd.; 16. *A. fulvicrus* K. ♂, sgd.; 17. *A. nana* K. ♂, sgd.; 18. *A. parvula* K. ♀, sgd.; 19. *A. xanthura* K. ♀, sgd.; 20. *Apis mellifica* L. ♀, psd. und sgd.; 21. *Bombus terrester* L. ♀, psd.; 22. *Halictus albipes* F. ♀, sgd.; 23. *H. cylindricus* F. ♀, psd.; 24. *H. flavipes* F. ♀, sgd.; 25. *H. leucopus* K. ♀, sgd. und psd.; 26. *H. maculatus* Sm. ♀, psd.; 27. *H. morio* F. ♀, sgd.; 28. *H. nitidusculus* K. ♀, sgd.; 29. *H. semipunctatus* Schenck ♀, sgd.; 30. *H. sexstrigatus* Schenck ♀, psd.; 31. *Nomada ruficornis* L. ♂; 32. *Osmia fusca* Christ. ♀, sgd. und psd. b) *Formicidae*: 33. *Formica pratensis* Deg. Nyl. ♀, hld.

Alfken beobachtete bei Bremen: 1. *Anthrena albicans* Müll. ♀, einzeln, sgd. und psd.; 2. *A. albicrus* K. ♀, hfg., sgd. und psd.; 3. *Nomada bifida* Ths. ♀, sgd.

Schmiedeknecht beobachtete in Thüringen die Apiden: 1. *Anthrena cyanescens* Nyl.; 2. *A. parvula* K.; Sckenck in Nassau *A. cingulata* F.; Friese in Ungarn *Anthrena genevensis* Schmiedekn. und bei Innsbruck *Osmia bicolor* Schrk. ♀, nur psd.

v. Dalla Torre beobachtete in Tirol die Bienen: 1. *Anthrena parvula* K. ♀; 2. *Halictus nanulus* Schck. ♂; 3. *Osmia aurlenta* Pz. ♂ ♀; 4. *Prosopis borealis* Nyl. ♀; ausser diesen verzeichnet Schletterer noch *Halictus albipes* F. und *Prosopis communis* Nyl.

**861—862. P. cinerea Chaix** (*P. arenaria* Borkh.) und **P. opaca L.** stimmen, nach Schulz (Beitr. II. S. 67, 68), mit *P. verna* in der Blüteneinrichtung

überein und werden von zahlreichen Insekten, besonders Fliegen, Käfern und kleineren, seltener auch von grösseren Bienen besucht. Die Mehrzahl der Besucher sammelt oder frisst Pollen.

Als Besucher beobachtete Loew in Brandenburg an *P. cinerea* (Beiträge S. 38): A. Diptera: *Syrphidae*: 1. *Cheilosia praecox* Zett., pfd. B. Hymenoptera: *Apidae*: 2. *Halictus morio* F. ♀, psd.; 3. *H. tumulorum* L. ♀, psd.; 4. *Osmia bicolor* Schr. ♂, sgd.; Schletterer beobachtete bei Pola die Apiden: 1. *Anthrena parvula* K.; 2. *Halictus calceatus* Scop.; 3. *H. interruptus* Pz.; 4. *H. levigatus* K. ♀; 5. *H. malachurus* K.; 6. *H. morio* F.; 7. *H. quadrinotatus* K.; 8. *Osmia versicolor* Ltr.

**863. *P. caulescens* L.** H. Müller (Alpenblumen S. 222) beobachtete als Besucher *Apis*, 1 *Bombus*, 1 *Melithreptus*. Die Blüten sind homogam, nach Kerner schwach protogyn. Die Besucher können Fremd- und Selbstbestäubung bewirken, letztere ist auch spontan möglich (Schulz).

**864. *P. atrosanguinea* Lodd.** Nach Delpino (Ult. oss. S. 233) sind die Blüten protogynisch mit kurzlebigen Narben. Anfangs sind die Staubblätter mit noch geschlossenen Antheren von der Blütenmitte abgehoben, während die bereits entwickelten Narben dieselbe einnehmen. Später richten sie sich zur Höhe der Narben auf.

Als Besucher beobachtete Delpino kleine Bienen (*Anthrena*- und *Halictus*-Arten).

**865. *P. fruticosa* L.** [H. M., Befr. S. 208, 209; Knuth, Bijdragen.] — Nach Herm. Müller ist die Honigabsonderung eine so geringe, dass dieselbe in Tröpfchenform nicht erfolgt; doch wird der glatte, glänzende, die Staubfadenwurzeln umgebende Ring des Kelegrundes so häufig von Insekten, selbst von der Honigbiene, beleckt, dass sich hier ohne Zweifel eine dünne Honigschicht findet.

Die Blüten sind homogam. Von anfliegenden Insekten werden bald die Narben bald die an den Seiten aufspringenden Antheren zuerst berührt, so dass Fremd- und Selbstbestäubung eine ziemlich gleiche Wahrscheinlichkeit haben. Bleibt Insektenbesuch aus, so tritt zuweilen spontane Selbstbestäubung ein, indem die verwelkenden Staubblätter sich zum Teil nach innen krümmen und dabei manchmal die noch mit Pollen versehenen Antheren mit den Narben in Berührung kommen. Der Insektenbesuch ist aber ein so reichlicher, dass die spontane Selbstbestäubung kaum erfolgen wird.

Als Besucher sahen H. Müller (1) und ich (!):

A. Coleoptera: a) *Malacodermata*: 1. *Dasytes flavipes* F., hld. und Antheren fressend (1). b) *Nitidulidae*: 2. *Meligethes* sehr häufig, pfd. (1). B. Diptera: a) *Conopidae*: 3. *Sicus ferrugineus* L., hld. (1). b) *Culicidae*: 4. *Culex pipiens* L., sgd. (1). c) *Muscidae*: 5. *Anthomyia*, hld., sehr häufig (1); 6. *Lucilia cornicina* F., häufig, hld. (1); 7. *L. silvarum* Mg., w. v. (1); 8. *Sarcophaga carnaria* L., häufig, hld. (1); 9. *Scatophaga merdaria* F., w. v. (1); 10. *Sepsis*, sehr zahlreich, hld. (1); 11. kleinere *Musciden*, hld. (!); d) *Stratiomyidae*: 12. *Sargus cuprarius* L., häufig, hld. und pfd. (1). e) *Syrphidae*: 13. *Eristalis arbustorum* L., häufig, hld. und pfd. (1); 14. *E. nemorum* L., sgd. od. pfd. (!); 15. *E. sepulcralis* L., w. v. (1); 16. *Helophilus florens* L., w. *Eristalis arbustorum* L. (1); 17. *H. pendulus* L., w. v. (1); 18. *Melithreptus taeniatus* Mg., w. v. (1); 19. *Syrtria pipiens* L., w. v. (1); 20. *Syrphus pyrastris* L., sgd. od. pfd. (!); 21. *Volucella bombylans* L., dgl. (!); 22. *V. pellucens* L., w. v. (1). f) *Tabanidae*: 23. *Chrysops coecutiens* L. ♂, hld. od. pfd. (1). C. Hymenoptera: a) *Apidae*: 24. *Apis mellifica* L. ♀, häufig, hld. (1, !); 25. *Halictus zonulus* Sm. ♀, hld. (1). b) *Sphegidae*: 26. *Oxybelus bellus* Dhlb., sehr häufig, hld. (1); 27. *O. uniglutinis* L., einzeln hld. (1).



**866. P. alchemilloides Lap.** Die Einrichtung dieser Pyrenäenblume hat Mac Leod (Pyrenäenbl. S. 425—429) ausführlich beschrieben. Der Durchmesser der weissen Blüten beträgt 20 mm. Zwischen den Stempeln und dem Grunde der Staubblätter liegt eine von zwei Haarleisten umschlossene Honigfurche, welche an fünf Stellen am bequemsten zugänglich ist. Die Blüten sind beinahe homogam: wahrscheinlich springen die Antheren kurz vor dem Heraureifen der Narben auf. Besuchende Insekten können sowohl Fremd- als Selbstbestäubung bewirken. Letztere kann nur schwierig spontan erfolgen, da die Antheren von den Narben abgewendet sind, doch wird sie zuweilen durch ein aufrecht bleibendes Staubblatt herbeigeführt.

Als Besucher beobachtete Mac Leod in den Pyrenäen: Empiden (2) und Musciden (5).

**867. P. sterilis (L.) Gareke.** (*Fragaria sterilis* L., *P. Fragariastrum* Ehrh., *P. Fragaria* Smith). Die Einrichtung der weissen Blüten hat Mac Leod (B. Jaarb. III. S. 429—430; VI. S. 314—315) in den Pyrenäen und in Belgien untersucht. An dem ersteren Standorte beträgt der Blütendurchmesser 20 mm, an dem letzteren nur 11—12 mm. Zwischen den Staubblättern und den Stempeln liegt ein fünfeckiger, behaarter, orangefarbiger (Belgien) oder rotbrauner (Pyrenäen) Nektarring. Zuletzt sind die Staubblätter so weit nach innen geneigt, dass spontane Selbstbestäubung in den (in Belgien anfangs schwach protogynen) Blüten durch Berührung der Antheren und Narben eintritt.

Als Besucher beobachtete Mac Leod in Flandern: kleine Käfer und Fliegen, 1 Akaride (Bot. Jaarb. VI. S. 315); in den Pyrenäen: 1 Biene, 1 Muscide, 1 Falter.

Burkill (Fert. of Spring Fl.) beobachtete an der Küste von Yorkshire: A. Coleoptera: *Curculionidae*: 1. *Apion nigritarse* K., sgd. B. Diptera: a) *Muscidae*: 2. *Coelopa* sp., pfd.; 3. *Lucilia cornicina* F., sgd.; 4. *Onesia cognata* Mg., sgd.; 5. *Sepsis nigripes* Mg., sgd.; 6. *Siphonia geniculata* Deg., sgd.; 7. eine andere Muscide; b) *Phoridae*: 8. *Phora* sp. C. Hymenoptera: a) *Apidae*: 9. *Anthrena clarkella* K. ♂ ♀; 10. *A. gwynana* K. ♂ sgd., ♀ psd.; b) *Formicidae*: 11. *Formica fusca* L., sgd.; c) *Ichneumonidae*: 12. Drei kleine sp.

**868—874. P. pulchella R. Br., P. Sommerfeltii Lehmann, P. Ranunculus Lange, P. Vahliaana Lehmann, P. emarginata Pursh, P. Frieseana Lange, P. tridentata.** Diese arktischen Arten sind, nach Warming, wahrscheinlich homogam, und es ist bei ihnen spontane Selbstbestäubung möglich.

**875. P. nivea L.** sah Lindman auf dem Dovrefeld von einer mittelgrossen Fliege besucht.

**876. P. rupestris L.** Diese von Schulz (Beitr. II. S. 68) bei Bozen untersuchte Art ist der spontanen Selbstbestäubung fähig, da die Antheren der inneren Staubblätter sich etwas nach der Blütenmitte über die mit ihnen gleichzeitig entwickelten Narben neigen und daher Pollen auf letztere hinabfällt. Da die Honigabsonderung nur eine geringe ist und die weissen Blüten wenig auffällig sind, so ist der Insektenbesuch nur ein geringer.

Schulz beobachtete Fliegen, Käfer und Bienen; Mac Leod bemerkte in den Pyrenäen: 5 Syrphiden und 5 Musciden als Besucher (B. Jaarb. III. S. 431); Loew in bot. Garten zu Berlin: Apis, sgd.

**877. *P. alba* L.** Die Blüteneinrichtung dieser Art stimmt, nach Kirchner (Flora S. 447), mit derjenigen von *P. verna*, *opaca* und *Anserina* überein.

**878. *P. micrantha* Ram.** Nach Kerner bilden die Staubblätter einen Hohlkegel, welcher den honigabsondernden Blütenboden überdeckt.

**879. *P. hirta* Vill.**

Schletterer beobachtete als Besucher bei Pola: **Hymenoptera:** a) *Apidae*: 1. *Anthrena lucens* Imh.; 2. *A. thoracica* F.; 3. *Halictus fasciatus* Schck.; 4. *H. villosulus* K.; 5. *Prosopis clypearis* Schck. b) *Tenthredinidae*: 6. *Amasis laeta* F.

Loew beobachtete im botanischen Garten zu Berlin an einigen *Potentilla*-Arten folgende Besucher:

**880. *P. Delphinensis* G. G.:** *Apis*, sgl. u. psd.; desgleichen an

**881. *P. Kurdica* Boiss. et Hohen.;**

**882. *P. chrysantha* Trev.:**

A. **Diptera:** *Syrphidae*: 1. *Eristalis nemorum* L.; 2. *Syritta pipiens* L., pfd. B. **Hymenoptera:** *Apidae*: 3. *Apis mellifica* L. ♀, sgl. und psd.;

**883. *P. Mayeri* Boiss. var. *Fenzlii* Lehm.:** *Prosopis communis* Nyl. ♀, pfd.

## 186. *Sibbaldia* L.

Homogame, grünlich-gelbe Blumen mit freiliegendem Honig, der an der gewöhnlichen Stelle abgesondert wird.

**884. *S. procumbens* L.** [H. M., Alpenblumen S. 222.] — Der freiliegende Honig wird von der breiten, fleischigen Scheibe abgesondert, welche die zehn Stempel umschliesst. Er wird von kurzrüsseligen Insekten (Musciden, Ameisen, Ichneumoniden) gerne aufgesucht, welche dabei Kreuzung und Selbstbestäubung bewirken. Die Möglichkeit spontaner Selbstbestäubung scheint ausgeschlossen zu sein, da die Staubbeutel mit den Narben zwar gleichzeitig entwickelt sind, aber so weit von denselben entfernt stehen, dass der Pollen nicht wohl von selbst auf die Narben gelangen kann. Nach Lindman ist an den Pflanzen des skandinavischen Hochgebirges dagegen Autogamie sehr erleichtert. Dasselbe berichtet Warming von den grönländischen Exemplaren.

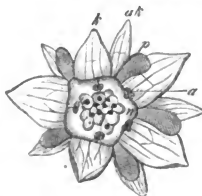

Fig. 115. *Sibbaldia procumbens* L. (Nach Herm. Müller.)  
Blüte, gerade von oben gesehen.  
(7:1.)

## 187. *Alchemilla* Tourn.

Kleine, grünliche, kronblattlose Blumen mit freiliegendem Honig, der von einem fleischigen Ringe an der Innenwand des Kelches abgesondert wird.

**885. *A. vulgaris* L.** [H. M., Befr. S. 209, 210; Lindman a. a. O.: Schulz, Beitr. II. S. 188; Kerner, Pflanzenleben II.; Loew, Bl. Fl.

S. 396.] — Die Pflanze ist, nach Schulz, ziemlich verbreitet gynomonöisch und gynodiöisch, sowie andromonöisch und androdiöisch; stellenweise fehlen die zweigeschlechtigen Blüten ganz. Nach Herm. Müller sondert der gelbe, fleischige Ring an der Innenwand des Kelches, welcher zur Zeit der Blüte den Griffel umschliesst, eine flache Nektarschicht ab, wodurch der ganze Blütenstand sein gelbliches Aussehen erhält. Selten sind in den Blüten die Staubblätter und der Stempel normal entwickelt: entweder sind die Staubblätter ausgebildet, aber der Griffel so kurz geblieben, dass die Narbe kaum aus dem Nektarringe



Fig. 116. *Alchemilla vulgaris* L. (Nach Herm. Müller.)

1. Blüte mit entwickelten Staubblättern und kurzem Griffel, gerade von oben gesehen. 2. Dieselbe, schräg von oben gesehen. 3. Blüte mit einem entwickelten, 3 verkümmerten Staubblättern und entwickeltem Griffel, schräg von oben gesehen. 4. Blüte mit lauter verkümmerten Staubblättern und stark entwickeltem Griffel. a Aussenkelch. b Kelch. c Staubblätter. c' Verkümmerte Staubblätter. d Narbe. e Nektarium.

hervorragt, oder der Griffel ist lang, während sämtliche 4 oder 1—3 Staubblätter verkümmert sind. Es ist daher spontane Selbstbestäubung sehr erschwert. Nach Kerner tritt sie jedoch in den anfangs protogynischen und daher auf Fremdbestäubung angewiesenen Zwitterblüten später dadurch ein, dass die Narbe noch bis zur Reife der Antheren empfängnisfähig bleibt und dann durch Verlängerung des Griffels Berührung mit den Antheren erfolgt.

Als Besucher bemerkte Herm. Müller eine Schwebfliege (*Xanthogramma citrofasciata* Deg.), Lindman auf dem Dovrefeld ebenfalls Fliegen.

In den Alpen beobachtete Herm. Müller 3 Falter und 6 Fliegen an den Blüten (Alpenbl. S. 223, 224); Loew in der Schweiz (Beitr. S. 55) *Melithreptus scriptus* L.; Mac Leod in den Pyrenäen 1 Käfer, 5 Fliegen als Besucher (B. Jaarb. III. S. 433).

Plateau bemerkte in Belgien *Calliphora*, *Musca*, *Scatophaga*, *Syrirta pipiens* L. und kleine Hymenopteren.

In Dumfriesshire (Schottland) (Scott-Elliot, Flora S. 59) wurden 1 langrüsselige Biene, 1 Blattwespe, 2 Empiden, mehrere andere Fliegen und 2 Falter als Besucher beobachtet.

Ich habe trotz mehrfacher Überwachung keine Insekten an den Blüten wahrgenommen.

886—888. *A. alpina* L., *A. fissa* Schummler, *A. pentaphyllea* L. stimmen, nach Herm. Müller (Alpenblumen S. 222, 223) in der Blüteneinrichtung mit *A. vulgaris* und *Sibbaldia procumbens* überein, desgleichen auch in der Geschlechterverteilung und der Verkümmernng einzelner Blütenorgane. Nicht selten finden sich auch drei- oder fünfzählige Blüten. (S. Fig. 117.)

Als Besucher dieser Arten beobachtete Herm. Müller kleine Musciden, Käfer, Ameisen und Schlupfwespen.

Als Besucher von *A. alpina* L. beobachtete Mac Leod in den Pyrenäen 2 Käfer, 4 Fliegen als Besucher (B. Jaarb. III. S. 433); Loew im bot. Garten zu Berlin eine kleine Biene (*Sphcodes gibbus* L. ♀), sgd.

**889. A. arvensis Scopoli.** Die höchst unscheinbaren, grünen Blüten sind zwar zu kleinen, dichten, sitzenden, geknäuelten Trugdolden vereinigt, doch ist die Augenfälligkeit trotzdem eine äusserst geringe. Nach Kirchner (Flora S. 449) ist das Nektarium zwar vorhanden, doch ist es grün und nicht fähig,

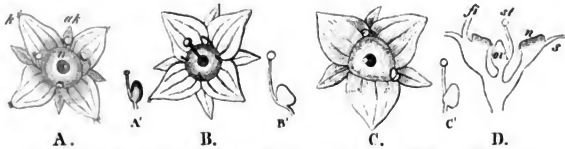

Fig. 117. *Alchemilla fissa* Schummler. (Nach Herm. Müller.)

A. Vierzählige Zwitterblüte; A' Stempel derselben. B. Vierzählige rein weibliche Blüte; B' Stempel. C. Dreizählige Zwitterblüte mit einem verkümmerten Staubblatt; C' Stempel. D. Blüte im Durchschnitt. ak Aussenkelch. k Kelch. n Nektarium.

Nektar auszusondern. Das einzige vorhandene Staubblatt steht schräg nach innen, so dass die Anthere über der Narbe liegt und spontane Selbstbestäubung eintreten muss.

**890. A. acutiloba Stev.**

Loew beobachtete im botanischen Garten zu Berlin: A. Diptera: a) *Bombylidae*: 1. *Anthrax morio* L., sgd. b) *Syrphidae*: 2. *Eristalis tenax* L., dgl.

**188. Sanguisorba L.**

Kronblattlose, zu kopfigen Ständen vereinigte Blüten mit halbverborgenem Honig oder Windblütler.

**891. S. officinalis L.** [H. M., Alpenblumen S. 224, 225.] — In den homogamen Blüten hüllt der Kelch in seinem untersten Teile den Fruchtknoten

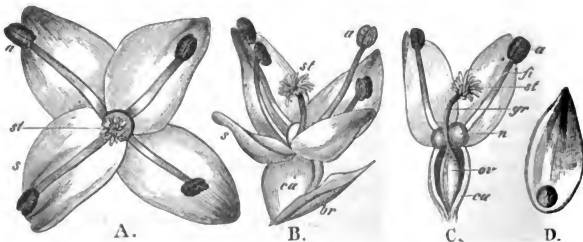

Fig. 118. *Sanguisorba officinalis* L. (Nach Herm. Müller.)

A. Blüte gerade von oben gesehen. B. Dieselbe von der Seite gesehen. C. Dieselbe im Längsdurchschnitt. D. Einzelnes Perigonblatt von der Innenseite. (Vergr. 7:1.)

ein, sondert etwa in der Mitte aus einem den Griffelgrund umgebenden Ringe Nektar aus und breitet sich am Ende in vier eiförmige, am Grunde hohle,

oberwärts rot gefärbte Zipfel aneinander, welche somit als Safthalter und auch als Schuapparat dienen. Die 50—100 Blüthen eines Köpfchens blühen von unten nach oben in der Weise ab, dass immer nur eine Zone von einer einzigen Blütenreihe gleichzeitig in Blüthen begriffen ist. Die Insekten stellen sich bei günstiger Witterung ziemlich reichlich ein und bewirken, da sie in der Regel Narben und Antheren mit verschiedenen Seiten des Kopfes berühren, Fremdbestäubung, sonst Selbstbestäubung. Letztere kann auch leicht spontan erfolgen.

Als Besucher sah H. Müller in den Alpen Musciden (4), Syrphiden (1), Falter (1); Loew daselbst eine Schwebfliege (*Didea alneti* Fall.) und im bot. Garten zu Berlin *Syritta pipiens* L.; Rössler bei Wiesbaden den Falter *Lycaena euphemus* Hb.

In Dumfriesshire (Schottland) (Scott-Elliot, Flora S. 60) wurden 5 Musciden als Besucher beobachtet.

Nach Kerner werden die Blüthen von *Lycaena arcas* Rott. besucht, deren Raupen auf der Pflanze leben.

**892. S. minor Scopoli.** (*Poterium Sanguisorba* L.). [Axell, S. 54.] Diese Art ist nektarlos, windblütig und, nach Kirchner (Flora S. 456, 457), cönonöisch. Die männlichen Blüthen stehen im kopfförmigen Blütenstande unten, die zweigeschlechtigen in der Mitte, die weiblichen oben. Schulz (Beitr. II. S. 69, 70, 188) beobachtete Gynomonöcie, Andromonöcie und auch reine Monöcie. Die Zwitterblüthen sind meist homogam; die Verteilung der Geschlechtsformen auf die Einzelpflanzen ist eine sehr verschiedenartige. Bei Ruppin sind nach Warnstorff (Nat. V. des Harzes XI) meist nur die obersten Blüthen der kopfförmigen Ähren weiblich (in der Minderheit), die übrigen männlich, öfter dazwischen mit einzelnen Zwitterblüthen. Antheren gelb, auf langen rötlichen Filamenten pendelnd; in den Zwitterblüthen nur wenige Staubblätter. Pollen schmutzig gelblich-weiss, rundlich polyëdrisch, glatt, bis  $37 \mu$  diam. Nach Ludwig wechselt in den männlichen Blüthen, aus denen die Antheren an langen, dünnen Filamenten schlaff herabhängen, die Färbung der Staubblätter nicht selten individuell: meist sind die Antheren gelb und die Filamente weiss, doch kommen auch Stöcke mit roten Filamenten und gelblichroten bis roten Antheren vor. In den weiblichen Blüthen sind Griffel und die grossen, sprengwedelförmigen Narben rot bis wachsgelb und weiss gefärbt.

H. Müller (Befr. S. 210) sah eine Wespe (*Odynerus parietum* L. ♀) an die Blüthen fliegen, aber nach einigem Suchen sich wieder entfernen. Ich (Bijdragen) sah eine Schwebfliege (*Melanostoma mellina* L.) pfd. auf dem Blütenstande.

In Dumfriesshire (Schottland) (Scott-Elliot, Flora S. 61) wurden 1 Blattwespe und 2 Schwebfliegen als Besucher beobachtet.

**893. S. alpina** hat, ähnlich wie *Thalictrum aquilegifolium*, keulig verdickte Staubfäden, wodurch sie selbst bei schwach bewegter Luft leicht ins Schwanken kommen und der Pollen ausgestreut wird. (Kerner, Pflanzenleben S. 141).

**894. Poterium spinosum L.** ist nach Pirotta anemophil. (Ann. d. R. Istituto bot. di Roma III. 1887). Es finden sich zweigeschlechtige Blüthen nur an kultivierten Pflanzen, während die wildwachsenden (von Sardinien) nur eingeschlechtige besitzen, und zwar sind rein weibliche Blütenstände häufiger als polygamische, wobei die Zahl der männlichen Blüthen selten grösser als die der

weiblichen ist. Die kultivierten Pflanzen besitzen häufiger polygamische als rein weibliche Blütenstände.

**895. P. polygama W. K.** Die Pflanze ist, nach Kerner, trimonoöisch. In den Zwitterblüten ist die Zahl der Staubblätter zuweilen von 8 auf 1 reduziert.

### 189. Agrimonia Tourn.

Gelbe, homogame Pollenblumen mit Pseudonektarien.

**896. A. Eupatoria L.** [H. M., Befr. S. 209; MacLeod, B. Jaarb. VI. S. 319—320; Kirchner, Flora. S. 457; Knuth, Bijdragen.] — Am Grunde der beiden Griffel befindet sich ein fleischiger Ring, der das Aussehen eines Nektariums besitzt, an dem aber eine Honigabsonderung nicht zu bemerken ist. Die am Rande dieser Scheibe befindlichen 5—7 Staubblätter stehen mit den Narben in gleicher Höhe und öffnen ihre Antheren seitlich. Sie kommen, indem sie sich einwärts biegen, mit den Narben in Berührung. Die Blühzeit der Einzelblüte währt nur einen Tag, an welchem sie sich sehr früh öffnet. Die anfänglich weit auseinander gebreiteten Staubblätter krümmen sich im Laufe des Tages einwärts, bis sie sich gegenseitig und die Narben berühren. Der Insektenbesuch ist ziemlich spärlich und bewirkt sowohl Fremd- als auch Selbstbestäubung. Letztere tritt nach obiger Darstellung spontan ein und ist offenbar von Erfolg.

Als Besucher beobachteten Herm. Müller (1) und ich (1):

A. Diptera: a) *Muscidae*: 1. *Anthomyia* sp., pfd. (1). b) *Syrphidae*: 2. *Ascia podagrica* F., pfd. (1); 3. *Eristalis nemorum* L., pfd. (?); 4. *E. tenax* L., pfd. (1); 5. *Melanostoma mellina* L., pfd. (1); 6. *Melithreptus dispar* Loew, pfd. (1); 7. *M. pictus* Mg., pfd. (1); 8. *M. scriptus* L., pfd. (1); 9. *M. taeniatus* Mg., pfd. (1); 10. *Rhingia rostrata* L., pfd. (1); 11. *Syritta pipiens* L., pfd. (1); 12. *Syrphus ribesii* L., pfd. (?). B. *Hymenoptera*: *Apidae*: 13. *Apis mellifica* L. ♂, psd. (?); 14. *Bombus terrester* L. ♀ ♂, psd. (?); 15. *Halictus*, kleine Arten ♀, psd. (1).

Schletterer verzeichnet für Tirol *Bombus pascuorum* Scop. als Besucher.

**897. A. odorata Mill.** sah Alfken bei Bremen von *Apis* und *Prosope*-sp. besucht.

### 190. Ulmaria Tourn.

Weisse, zweigeschlechtige, nektarlose, homogame Pollenblumen.

**898. U. pentapetala Gilibert** (*Filipendula Ulmaria* Maxim. *Spiraea Ulmaria* L.) [H. M., Befr. S. 211, 212; Weit. Beob. II. S. 243; Lindman a. a. O.; Schulz, Beitr. II. S. 186; Knuth, Weit. Beob. S. 234; Bijdragen.] — Die zu dichten, gedrängten Ständen vereinigten, gelblich-weißen Blüten locken auch durch ihren stark mandelartigen Duft zahlreiche Insekten zum Besuche an, wobei ihnen eine grosse Pollenmenge dargeboten wird. Die Staubblätter sind, nach Herm. Müller, anfangs in der Blütenmitte zusammengebogen, wodurch die Narben vollständig verdeckt werden. Alsdann richten sie sich allmählich von aussen nach innen fortschreitend auf und biegen sich sogar etwas nach auswärts, indem die Antheren aufspringen und sich ringsum mit Pollen bedecken. Haben sich auch die innersten Staubblätter aufgerichtet, so

bildet die von den Narben eingenommene Blütenmitte die bequemste Anflugstelle für die Insekten, welche daher leicht Fremdbestäubung vollziehen können, aber ebenso leicht Selbstbestäubung bewirken. Bei ausbleibendem Insektenbesuche findet spontane Selbstbestäubung statt; auch ist in den dichtgedrängten Blütenständen Befruchtung durch Hinabfallen von Pollen auf die Narben benachbarter Blüten desselben Standes, mithin spontane Fremdbestäubung möglich. Schulz beobachtete auch andromonöische Stöcke.

Als Besucher sah ich: A. Coleoptera: a) *Cerambycidae*: 1. *Gaurotes virginea* L.; 2. *Judolia cerambyciformis* Schrk.; 3. *Leptura livida* F.; 4. *L. maculicornis* Deg.; 5. *Stenocorus mordax* Deg. b) *Chrysomelidae*: 6. *Cryptocephalus sericeus* L. c) *Scarabaeidae*: 7. *Trichius fasciatus* L. B. Diptera: *Syrphidae*: 8. *Syritta pipiens* L., zahlreich. Sämtl. pfd.

Herm. Müller giebt folgende Besucherliste:

A. Coleoptera: a) *Cerambycidae*: 1. *Judolia cerambyciformis* Schrk.; 2. *Leptura maculicornis* Deg., Blütheile fressend; 3. *Pachyta quadrimaculata* L., w. v.; 4. *Antheren* fressend; 5. *Strangalia attenuata* L., w. v.; 6. *S. quadrifasciata* L., Blütheile fressend. b) *Cleridae*: 6. *Trichodes apiarius* L., w. v. c) *Dermestidae*: 7. *Anthrenus pimpinella* F., w. v. d) *Mordellidae*: 8. *Mordella aculeata* L. e) *Nitidulidae*: 9. *Cychramus luteus* Oliv. f) *Scarabaeidae*: 10. *Cetonia aurata* L., w. v.; 11. *Trichius fasciatus* L., w. v. g) *Telephoridae*: 12. *Malachius bipustulatus* L., Antheren fressend. B. Diptera: a) *Muscidae*: 13. *Anthomyia* sp. b) *Syrphidae*: 14. *Eristalis arbustorum* L., sehr häufig, pfd.; 15. *E. hortícola* Deg., w. v.;

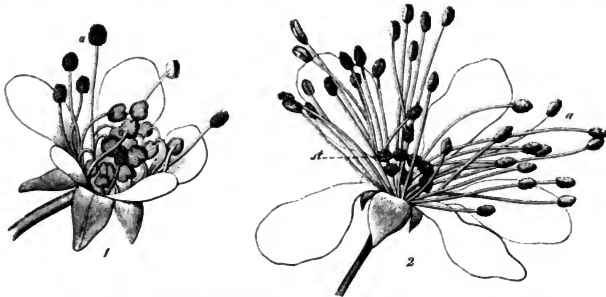

Fig. 119. *Ulmaria pentapetala* Gil. (Nach Herm. Müller.)

1. Jüngere Blüte. 2. Ältere Blüte. a Antheren. st Narbe.

16. *E. nemorum* L., w. v.; 17. *E. sepulchralis* L., w. v.; 18. *E. tenax* L., w. v.; 19. *Helophilus florens* L., w. v.; 20. *Syritta pipiens* L., w. v.; 21. *Volucella bombylans* L., w. v.; 22. *V. pellucens* L., pfd. C. Hymenoptera: a) *Apidae*: 23. *Anthrena coitina* K. ♀, psd.; 24. *Apis mellifica* L. ♀, häufig, psd.; 25. *Prosopis armillata* Nyl. ♂, pfd., zahlreich; 26. *P. clypearis* Schenck ♂, pfd.; 27. *P. communis* Nyl. ♂, pfd.; 28. *P. confusa* Nyl. ♂ pfd.; 29. *Xylocopa violacea* L. ♀, psd. b) *Chrysididae*: 30. *Chrysis ignita* L.; 31. *Ellampus auratus* L.; 32. *Hedrychum nobile* Scop. c) *Sphegidae*: 33. *Pemphredon unicolor* F.; 34. *Crabro larvatus* Wesm. ♀; 35. *C. wesmaeli* v. d. L. ♂. D. Lepidoptera: *Zygaena pilosellae* Esp., zu saugen versuchend.

v. Fricken giebt für Westfalen und Ostpreussen die *Cerambyciden*: 1. *Clytus figuratus* Scop.; 2. *Grammoptera ruficornis* F. und die *Curculionide*: *Apoderus*

erythropterus Zschoch. = intermedius Ill. als Besucher an; Redtenbacher für Österreich die Bockkäfer: 1. *Molorchus minimus* Scop.; 2. *Obrium brunneum* F.

Alfken beobachtete bei Bremen: *Bombus terrester* L. ♀; Loew in Schlesien (Beiträge S. 28): A. Coleoptera: a) *Mordellidae*: 1. *Anaspis frontalis* L. b) *Nitidulidae*: 2. *Meligethes* sp. c) *Scarabaeidae*: 3. *Cetonia aurata* L., Antheren fressend. B. Diptera: a) *Muscidae*: 4. *Anthomyia* sp. b) *Syrphidae*: 5. *Chrysogaster coemeteriorum* L., pfd. C. Lepidoptera: *Rhopalocera*: 6. *Argynnis pandora* S. V., nach Honig suchend (nutzlos!).

Willis (Flowers and Insects in Great Britain Pt. I.) beobachtete in der Nähe der schottischen Südküste:

A. Coleoptera: *Nitidulidae*: 1. *Epuraea melina* Er., pfd.; 2. *Meligethes aeneus* F., pfd., häufig; 3. *M. viridescens* F., w. v. B. Diptera: a) *Muscidae*: 4. *Anthomyia radicum* L., w. v.; 5. *Mydaea* sp., pfd.; 6. *Trichophthicus hirsutus* Ztt., pfd. b) *Syrphidae*: 7. *Eristalis aeneus* Scop., pfd.; 8. *E. horticola* Deg., pfd.; 9. *E. tenax* L., pfd.; 10. *Melanostoma mellina* L., pfd. c) *Chironomidae*: 11. *Corynoneura* sp., pfd.

In den Alpen sah Herm. Müller häufig *Cetonia aurata* L. auf den Blüten (Alpenbl. S. 228); MacLeod in den Pyrenäen 1 kurzrüsselige Biene, 2 Käfer als Besucher (B. Jaarb. III. S. 426, 427); in Flandern Apis, 1 Hummel, 12 Schwebfliegen, 1 Blattwespe, 3 Käfer, 1 Falter (Bot. Jaarb. VI. S. 321, 322, 380); Heinsius in Holland 2 pollenfressende Fliegen (*Helophilus florens* L. ♀ und *Cyrtoneura curvipes* Macq. ♀) als Besucher (Bot. Jaarb. IV. S. 57); endlich Lindman auf dem Dovrefeld zahlreiche Fliegen.

**899. U. Filipendula A. Br.** (*Spiraea Filipendula* L., *Filipendula hexapetala* Gilibert). Die viel kleineren, schwach duftenden Blütenstände locken erheblich weniger Insekten an als die grossen der vorigen Art. Die Nägel der weissen Kronblätter sind, nach H. Müller (Beitr. II. S. 212), so dünn, dass letztere sich sehr leicht abwärts biegen und nicht als Anflugstelle für Insekten dienen können; ausserdem biegen sie sich bei völliger Entfaltung der Blüte etwas nach unten zurück. Da sich auch die Staubblätter noch vor dem Aufspringen der Antheren weit nach aussen biegen, so bilden die 9—12 breiten, zweilappigen, sich in der Blütenmitte strahlig auseinander spreizenden Griffel die beste Anflugstelle für die Insekten, welche daher regelmässig Fremdbestäubung bewirken. Bei ausbleibendem Insektenbesuche erfolgt spontane Selbstbestäubung, indem die innersten Staubblätter oft bis zum Aufspringen ihrer Antheren einwärts gebogen bleiben, so dass ihr Pollen mit den Narben in Berührung kommt. Spät blühende Stöcke sind, nach Schulz bisweilen andromonöisch.

Als Besucher sah Herm. Müller:

A. Coleoptera: a) *Cerambycidae*: 1. *Strangalia bifasciata* Schrank, ♀, pfd. b) *Oedemeridae*: 2. *Oedemera podagrariae* L., pfd. c) *Scarabaeidae*: 3. *Cetonia aurata* L., Antheren durchkauend; 4. *Trichius fasciatus* L., die Staubbeutel rasch von unten nach oben durchkauend. B. Diptera: *Syrphidae*: 5. *Eristalis arbustorum* L., pfd.; 6. *E. nemorum* L., pfd.; 7. *Helophilus florens* L., pfd.; 8. *Syritta pipiens* L., pfd. C. Hymenoptera: *Apidae*: 9. *Halictus sexnotatus* K. ♀, psd.; 10. *H. zonulus* Sm. ♀, psd.

Loew beobachtete im botanischen Garten zu Berlin: A. Diptera: *Syrphidae*: 1. *Eristalis tenax* L., pfd. B. Hymenoptera: *Apidae*: 2. *Apis mellifica* L. ♀, psd.

## 101. *Spiraea* Tourn.

Weisse oder rote, zweigeschlechtige, oft protogynische, meist weissdornähnlich riechende Blumen mit halbverborgenem Honig, der von einem ringförmigen, orangegelben Wulst der Innenwand des Kelches innerhalb der Ein-



fügung der Staubblätter reichlich abgesondert wird. — Bei manchen *Spiraea*-Arten kommt, nach Kerner (Pflanzenleben II. S. 324), dadurch Geitonogamie zustande, dass zwar die Richtung des Griffels und die Lage der Narbe unverändert bleiben, aber die Staubfäden sich soweit strecken und krümmen, dass der Pollen auf die Narben der Nachbarblüten gelangen kann.

**900. Sp. sorbifolia L.** Diese aus Sibirien stammende, bei uns in Gärten und Anlagen als Zierstrauch angepflanzte Art lockt durch die grossen, duftenden Blütenstände, den Honig- und Pollenreichtum zahlreiche Insekten an. In den ausgeprägt protogynen Blüten sind, nach Herm. Müller (Befr. S. 213, 214), schon im Knospenzustande die breiten Narbenknöpfe mit entwickelten Papillen versehen und überragen die in der Blütenmitte zusammengekrümmten Staubblätter. Hat sich die Blüte geöffnet, so richten sich die Staubblätter allmählich auf und beginnen nach einander von aussen nach innen aufzuspringen. Im Anfange der Blütezeit erfolgt daher bei Insektenbesuch Fremdbestäubung, später wird, da die Narben bis zum Aufspringen der

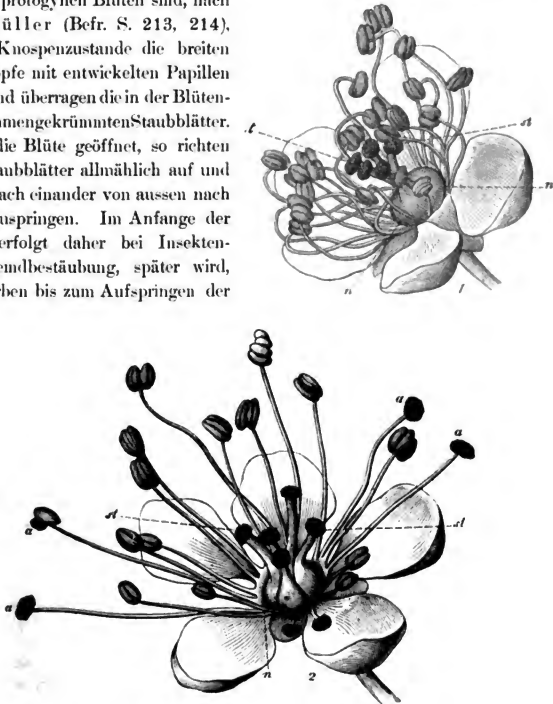

Fig. 120. *Spiraea sorbifolia* L. (Nach Herm. Müller.)

1. Blüte, unmittelbar nach dem Aufblühen. 2. Ältere Blüte mit teilweise geöffneten Staubblättern. a Aufgesprungene Antheren. at Narbe. n Nektarium.

Antheren der innersten Staubblätter empfängnisfähig bleiben, auch Selbstbestäubung bewirkt werden können. Jetzt ist auch spontan möglich.

Dieselbe Blüteneinrichtung haben auch

**901. 902. Sp. salicifolia L. und Sp. ulmifolia L.** [H. M., Befr. S. 213, 214; Weit. Beob. II. S. 243], welche mit voriger als Ziersträucher angepflanzt werden. Hermann Müller hat deshalb die Besucher dieser drei gleichzeitig blühenden Arten in einer einzigen Liste zusammengestellt:

A. Coleoptera: a) *Cerambycidae*: 1. *Clytus arietis* L., hld.; 2. *Grammoptera ruficornis* F., hld.; 3. *Leptura livida* F., sehr häufig, hld.; 4. *Strangalia armata* Hbst., hld.; 5. *St. attenuata* L., zahlreich, hld.; 6. *St. nigra* L., hld. b) *Cistelidae*: 7. *Cistela murina* L., zahlreich. Antheren und Blumenblätter fressend. c) *Dermestidae*: 8. *Anthrenus museorum* L., sehr häufig, hld.; 9. *A. pimpinellae* F., w. v.; 10. *A. scrophulariae* L., w. v.; 11. *Attagenus pellio* L., w. v.; 12. *Byturus fumatus* F., w. v. d) *Elateridae*: 13. *Cardiophorus cinereus* Hbst., hld.; 14. *Lacon murinus* L., w. v. e) *Lagriidae*: 15. *Lagria hirta* L., hld. f) *Mordellidae*: 16. *Anaspis frontalis* L., häufig, hld.; 17. *A. maculata* Fourc., hld. g) *Nitidulidae*: 18. *Meligethes*, häufig. h) *Scarabaeidae*: 19. *Cetonia aurata* L.; 20. *Phyllopertha horticola* L. Blütenteile abfressend; 21. *Trichius fasciatus* L., w. v. i) *Telephoridae*: 22. *Cantharis fulva* Scop.; 23. *Dasytes flavipes* F.; 24. *Malachius bipustulatus* L., Antheren fressend. B. Diptera: a) *Bibionidae*: 25. *Bibio hortulanus* L., hld. b) *Chironomidae*: 26. *Ceratopogon*, in grosser Anzahl, sgd. c) *Conopidae*: 27. *Myopa polystigma* Rondani, sgd.; 28. *Physocephala rufipes* F., sgd. d) *Empidae*: 29. *Empis opaca* F., zahlreich, sgd.; 30. *E. punctata* F., sgd.; 31. *E. tessellata* F., sehr zahlreich, sgd. e) *Muscidae*: 32. *Anthomyia*arten; 33. *Cyrtoneura simplex* Loew; 34. *Echinomyia fera* L.; 35. *E. magnicornis* Zett. (Borgstette); 36. *Gymnosoma rotundata* L.; 37. *Lucilia cornicina* F., sgd.; 38. *L. silvarum* Mg., sgd.; 39. *Mesembrina meridiana* L.; 40. *Musca corvina* F.; 41. *Onesia cognata* Mg.; 42. *O. floralis* R.-D.; 43. *Sarcophaga carnaria* L., sgd. f) *Stratiomyidae*: 44. *Odontomyia viridula* F., sgd.; 45. *Stratiomys riparia* Mg., sgd. g) *Syrphidae*: 46. *Ascia lanceolata* Mg., sgd.; 47. *A. podagrica* F., sgd.; 48. *Cheilosia gilvipes* Zett., sgd. und pfd.; 49. *Chrysogaster viduata* L.; 50. *Chrysotoxum festivum* L.; 51. *Eristalis arborum* L., häufig, sgd. und pfd.; 52. *E. intricarius* L., w. v.; 53. *E. nemorum* L., w. v.; 54. *E. pertinax* Scop., w. v.; 55. *E. sepulchralis* L., w. v.; 56. *E. tenax* L., w. v.; 57. *Helophilus florens* L., sgd., zahlreich; 58. *Melithreptus strigatus* Staeg.; 59. *Pipiza funebris* Mg.; 60. *Rhingia rostrata* L., sgd., in grosser Zahl; 61. *Syritta pipiens* L., w. v.; 62. *Syrphus excisus* Zett.; 63. *S. ribesii* L., pfd.; 64. *Volucella bombylans* L. var. *plumata* Mg.; 65. *Xylota ignava* Pz.; 66. *X. lenta* Mg.; 67. *X. segnis* L. h) *Tabanidae*: 68. *Chrysops caecutiens* L. ♂, sgd. i) *Tipulidae*: 69. *Pachyrhina pratensis* L., hld. C. Hymenoptera: a) *Apidae*: 70. *Anthrena albicans* Müll. ♀, sgd. und psd., häufig; 71. *A. albicus* K. ♂ ♀, w. v.; 72. *A. dorsata* K. ♂, w. v.; 73. *A. fucata* Sm. ♀, sgd. und psd.; 74. *A. fulvicrus* K. ♂, sgd.; 75. *A. nigroaenea* K. ♂, sgd.; 76. *A. parvula* K. ♀, sgd. und psd., häufig; 77. *A. schrankella* Nyl. ♂, sgd.; 78. *A. trimmerana* K. ♀, sgd.; 79. *Apis mellifica* L. ♀, sgd. und psd.; 80. *Bombus muscorum* F. ♀, psd.; 81. *B. scrimshirani* K. ♀, hastig über die Blütenstände laufend und psd.; 82. *B. terrester* L. ♀, sgp. und psd.; 83. *Halictus flavipes* F. ♀; 84. *H. sexnotatus* K. ♀, psd.; 85. *H. sexstrigatus* Schenck ♀, sgd.; 86. *H. villosulus* K. ♀, sgd.; 87. *Nomada ruficornis* L. ♀, sgd.; 88. *Osmia rufa* L. ♀, psd. 89. *Sphecodes gibbus* L. ♀, sgd. (Buddeberg). b) *Chrysididae*: 90. *Hedrychum lucidulum* F. ♂. c) *Evanidae*: 91. *Foenus* sp., hld. (Buddeb.). d) *Formicidae*: 92. *Lasius niger* L. ♀, hld.; 93. *Myrmica levinodis* Nyl. ♀; 94. Zahlreiche kleine Ameisen lecken den Honig und erbeuten auch winzige schwarze Mücken, die sehr zahlreich Honig lecken. e) *Ichnemonidae*: 95. Verschiedene. f) *Sphegidae*: 96. *Ammophila sabulosa* L.; 97. *Cerceris arenaria* L., nicht selten; 98. *Crabro lapidarius* Pz. ♂, sgd.; 99. *Oxybelus bellus* Dhlb., sehr häufig, sgd.; 100. *O. uniglumis* L., w. v.; 101. *Passaloecus insignis* Shuck. ♀, sgd.; 102. *Pompilus minutus* Dhlb., sgd.; 103. *Psen atratus* Pz., sgd. g) *Tenthredinidae*: 104. *Allantus temulus* Scop., hld. h) *Vespidae*: 105. *Odynerus spinipes* L.

D. Lepidoptera: 106. *Adela croessella* Scop., häufig, sgd.; 107. *Dichrorampha plumbagana* Tr. E. Neuroptera: 108. *Agrion flog* nicht selten auf Spiräablüten, schien sich aber nur zu sonnen; 109. *Panorpa communis* L., hld. F. Orthoptera: 110. *Ectobia lapponica* L., hld. (?).

Loew beobachtete an *Sp. salicifolia* in Schlesien (Beiträge S. 80): A. Coleoptera: a) *Malacodermata*: 1. *Dasytes flavipes* F., hld. b) *Nitidulidae*: 2. *Meligethes* sp. B. Hymenoptera: *Vespidae*: 3. *Odynerus sinuatus* F. ♀, sgd.; Schenck in Nassau die Erdbiene *Anthrena gwynana* K.

H. de Vries (Ned. Kruidk. Arch. 1877) bemerkte in den Niederlanden 1 Biene, *Apis mellifica* L. ♂, und 1 Hummel, *Bombus terrester* L. ♂, als Besucher.

**903. *Sp. opulifolia* L.** F. Ludwig spricht (Kosmos 1884, II. S. 203) die Ansicht aus, dass die Rotfärbung der Fruchtknoten nach dem Abblühen unberufene Gäste von den noch frischen, also unverfärbten Blüten abhält.

Alfken beobachtete bei Bremen Apiden: *Prosopis communis* Nyl. ♂; *Anthrena albicans* Müll. ♀; F. F. Kohl in Tirol die Faltenwespe: *Odynerus oviventris* Wesm.

**904. *Sp. digitata* W.** Loew beobachtete im botanischen Garten zu Berlin:

A. Coleoptera: *Scarabaeidae*: 1. *Cetonia aurata* L., in zahlreichen Exemplaren Blütenteile abweidend; 2. *Phyllopertha horticola* L., w. v. B. Diptera: *Syrphidae*: 3. *Eristalis nemorum* L., pfd.; 4. *Helophilus florens* L., pfd. C. Hymenoptera: *Apidae*: 5. *Apis mellifica* L., psd.

## 192. *Aruncus* L.

Gelblich-weiße, diöcische, zu grossen Blütenständen vereinigte, nektarlose Pollenblumen.

**905. *A. silvester* Kosteletzky** (*Spiraea Aruncus* L.) Die Blüten sind polygam-diöcisch. Kerner unterschied scheinzwittrig-weibliche, scheinzwittrig-männliche, zwittrig-scheinzwittrig-männliche, rein zwittrige Stücke.

Herm. Müller (Befr. S. 213; Weit. Beob. II. S. 243) giebt folgende Besucherliste:

A. Coleoptera: a) *Dermestidae*: 1. *Anthrenus claviger* Er., einzeln; 2. *A. museum* L.; 3. *A. pimpinellae* F., sehr häufig; 4. *A. scrophulariae* L., nicht selten; 5. *Attagenus schaefferi* Herbst. b) *Nitidulidae*: 6. *Meligethes* häufig. B. Diptera: a) *Muscidae*: 7. *Anthomyia*-Arten, pfd. b. *Syrphidae*: 8. *Syritta pipiens* L., pfd., sehr häufig. C. Hymenoptera: a) *Apidae*: 9. *Prosopis armillata* Nyl.; 10. *Pr. clypearis* Schenck. ♂, pfd., zahlreich; 11. *Pr. communis* Nyl. ♂, pfd., in Mehrzahl; 12. *Pr. signata* Pz. ♀ ♂, pfd. b. *Sphegidae*: 13. *Oxybelus bellus* Dhlb., pfd.; 14. *O. uniglumis* L. c) *Vespidae*: 15. *Odynerus sinuatus* F., vergeblich suchend (?). — In den Alpen beobachtete Herm. Müller einen Bockkäfer an den Blüten. (Alpenbl. S. 228).

Sickmann beobachtete bei Osnabrück Hymenoptera: *Sphegidae*: 1. *Crabro cetratus* Shuck.; 2. *C. chrysostomus* Lep., hfg.; 3. *C. dives* H.-Sch., selten; 4. *C. leucostomus* L., n. hfg.; 5. *Psen atratus* Pz., hfg.; v. Dalla Torre in Tirol die Bienen: 1. *Anthrena albicrus* K. ♀ ♂; 2. *Osmia leucomelaena* K. ♂ ♀; 3. *Prosopis borealis* Nyl. ♀ ♂; 4. *P. nigrita* F.; 5. *P. bipunctata* Fbr.; dieselben führt auch Schletterer auf.

## 193. *Kerria* DC.

Homogame Pollenblumen.

**906. *K. japonica* L.** Die von Kirchner (Beitr. S. 40) geschilderte Blüteneinrichtung ist folgende: Schon in der Knospe haben sich die Antheren der am weitesten nach aussen stehenden Staubblätter geöffnet, und mit ihnen

sind die Narben entwickelt. Die inneren Staubblätter sind um so kürzer, je weiter sie nach der Blütenmitte zu stehen. Anfangs sind sie eingebogen, später strecken sie sich. Zwischen ihnen stehen die stark aneinander gespreizten Griffel, welche fast die Länge der grössten Staubblätter erreichen. Es muss daher spontane Selbstbestäubung erfolgen, und zwar scheint diese schon vor dem Öffnen der Blüte einzutreten. Nach Focke ist die Pflanze in Europa selbststeril, setzt aber in ihrer Heimat (Centralchina) saftige Früchte an. (Abh. N.V. Bremen XIV.) Die anfangs orangegelben Kroublätter werden unansehnlich, bevor die innersten Antheren sich geöffnet haben. — Besucher sah Kirchner an den duft- und honiglosen Blüten nicht.

### 194. *Mespilus* L.

Weisse, anschnliche, homogame Zwitterblüten mit halbverborgenem Nektar, welcher von der Oberfläche eines gelben, fleischigen, innerhalb der Staubblätter befindlichen Ringes im Blütengrunde abgesondert wird.

**907. *M. germanica* L.** In den weissen Blüten liegen, nach Kirchner (Flora S. 427), die fünf Griffel beim Öffnen der Blüte noch an einander, doch sind ihre Narben bereits entwickelt und nach aussen gerichtet. Die Staubblätter sind nach innen gebogen, und zwar liegen die innersten unterhalb der Narben, die Antheren der übrigen gleich hoch oder höher, so dass, da sie nach innen aufspringen, regelmässig spontane Selbstbestäubung eintreten muss. Erst später ist auch Fremdbestäubung möglich, da sich alsdann die Staubblätter mehr nach aussen zurücklegen und die Griffel oben bogig auseinanderklaffen.

### 195. *Crataegus* L.

Weisse, protogynische, nach Häringslake (Trimethylamin) riechende Blumen mit halbverborgenem Honig, der von einem im Blütengrunde befindlichen Ringe abgesondert wird. Ihr Geruch stellt sie in die Gruppe der Ekelblumen, die besonders von Fäulnis liebenden Fliegen besucht werden.

**908. *C. Oxyacantha* L.** [H. M., Befr. S. 203; Weit. Beob. II. S. 239; Kirchner, Flora S. 426; Loew, Bl. Fl. S. 388, 389; Knuth, Weit. Beob. S. 234.] -- Wenn die Blüten sich öffnen, ragen, nach Müllers Darstellung, die bereits entwickelten Narben in der Blütenmitte empor, während die Antheren noch sämtlich geschlossen sind; die äusseren Staubblätter sind aufgerichtet und die inneren so weit einwärts gebogen, dass die Antheren sich unterhalb der Narben befinden. Nach 1—2 Tagen beginnen die Antheren der äussersten Staubblätter aufzuspringen, wobei sie sich ringsum mit Pollen bedecken. Bei kaltem, trübem Wetter bleiben die inneren Staubblätter einwärts gekrümmt, die äusseren dagegen überragen die Narben und bleiben so nach innen gebogen, dass leicht spontane Selbstbestäubung eintritt. Im warmen Sonnenschein dagegen spreizen die Staubblätter von den Narben ab, so dass der sonst von den an den Griffelwurzelsitzenden Wollhaaren bedeckte Honig sichtbar wird. Honigsuchende Insekten bewirken im Anfang der Blütezeit infolge der Protogynie immer, später vorwiegend Fremdbestäubung.

Als Besucher beobachtete ich auf der Insel Pellworm (4. 6. 93):

A. Diptera: a) *Muscidae*: 1. *Scatophaga* sp.; 2. Größere und kleinere Musciden. b) *Syrphidae*: 3. *Helophilus pendulus* L.; 4. *Rhingia* sp.; 5. *Syritta pipiens* L. B. Hymenoptera: *Apidae*: 6. *Anthrena albicans* Müll. ♀; 7. *Apis mellifica* L.; 8. *Bombus terrester* L., sämtl. sgd.; Wüstnei auf der Insel Alsen *Anthrena trimmerana* K.

Alfken beobachtete bei Bremen: A. Diptera: a) *Empidae*: 1. *Empis ciliata* F.; 2. *E. opaca* F.; 3. *E. tessellata* F. b) *Muscidae*: 4. *Cynomyia mortuorum* L.; 5. *Cyrtoneura hortorum* Fall.; 6. *Lucilia caesar* L.; 7. *Scatophaga stercoraria* L. c) *Syrphidae*: 8. *Ascia lanceolata* Mg.; 9. *A. podagrica* F.; 10. *Eristalis arbustorum* L.; 11. *Helophilus pendulus* L.; 12. *Malanostoma mellina* L.; 13. *Syritta pipiens* L.; 14. *Syrphus pyrastris* L.; 15. *S. ribesii* L. B. Hymenoptera: a) *Apidae*: 16. *Anthrena albicans* Müll. ♀; 17. *A. albicus* K. ♀; 18. *A. carbonaria* L. ♂; 19. *A. cineraria* L. ♀; 20. *A. fucata* Smith ♂; 21. *A. humilis* Imh. ♀; 22. *A. nigroaenea* K. ♀; 23. *A. parvula* K. ♀; 24. *A. propinqua* Schck. ♀; 25. *A. trimmerana* K. ♀; 26. *A. varians* K. ♀; 27. *Bombus hortorum* L. ♀, psd.; 28. *Eriades florissomnis* L. ♀ ♂; 29. *Halictus calceatus* Scop. var. *elegans* Lep. ♀; 30. *H. levis* K. ♀; 31. *H. morio* F. ♀; 32. *H. rubicundus* Chr. ♂, psd.; 33. *H. sexnotatus* Nyl. ♀; 34. *Osmia rufa* L. ♀; 35. *Psithyrus vestalis* Fourcr. ♀, sgd. b) *Tenthredinidae*: 36. *Pamphilus silvaticus* L. c) *Vespidae*: 37. *Vespa germanica* F.; 38. *V. silvestris* Scop. ♀.

v. Fricken beobachtete in Westfalen und Ostpreussen die *Cantharide* *Cantharis haemorrhoidalis* F., den Bockkäfer *Grammoptera ruficornis* F. und die *Chrysomelide* *Cryptocephalus violaceus* F.

Loew beobachtete in Brandenburg (Beiträge S. 36): A. Coleoptera: a) *Cerambycidae*: 1. *Molochrus minor* L. b) *Dermestidae*: 2. *Anthrenus scrophulariae* L. c) *Mordellidae*: 3. *Anaspis frontalis* L. d) *Anobiidae*: 4. *Anobium paniceum* F. e) *Scarabaeidae*: 5. *Cetonia aurata* L. f) *Telephoridae*: 6. *Cantharis rustica* Fall.; 7. *Malachius bipustulatus* L. B. Diptera: a) *Empidae*: 8. *Empis* sp. b) *Muscidae*: 9. *Anthomyia pluvialis* L.; 10. *Hydrotaea ciliata* F. c) *Syrphidae*: 11. *Criorhina oxyacanthae* Mg., sgd.; 12. *Syritta pipiens* L., sgd. C. Hymenoptera: *Apidae*: 13. *Anthrena albicans* Müll. ♀, sgd.; 14. *A. propinqua* Schck. ♀, sgd.; 15. *A. tibialis* K. ♀, sgd.; 16. *Halictus sexnotatus* K. ♀, sgd.; 17. *Nomada ruficornis* L., sgd.; 18. *Osmia bicornis* L. ♀, sgd.

Herm. Müller (1) und Buddeberg (2) geben folgende Besucherliste:

A. Coleoptera: a) *Buprestidae*: 1. *Anthaxia nitidula* L. (1). b) *Cerambycidae*: 2. *Clytus mysticus* L., hld. (1); 3. *Grammoptera ruficornis* F., zahlreich, hld. (1). c) *Chrysomelidae*: 4. *Clytra cyanea* F., Blumenblätter verzehrend (1). d) *Dermestidae*: 5. *Anthrenus claviger* Er., einzeln, hld. (1); 6. *A. pimpinellae* F., sehr häufig, hld. (1); 7. *A. scrophulariae* L., häufig, hld. (1); 8. *Attagenus pello* L., hld. (1). e) *Mordellidae*: 9. *Anaspis frontalis* L., hld. (1); 10. *Mordellistena abdominalis* F., hld. (1). f) *Nitidulidae*: 11. *Epuraea* sp., hld. (1); 12. *Meligethes*, hld., sehr häufig (1). g) *Oedemeridae*: 13. *Asclera coerulea* L. (1). h) *Scarabaeidae*: 14. *Oxythyrea stictica* L., Staubgefäße abfressend (1). i) *Telephoridae*: 15. *Malachius (elegans* Ol.?), Antheren abfressend (1); 16. *Cantharis testacea* L. (1). B. Diptera: a) *Bibionidae*: 17. *Bibio marci* L., sgd. (1); 18. *Dilophus vulgaris* Mg., sehr häufig (1). b) *Empidae*: 19. *Empis livida* L., sgd., in grösster Menge (?); 20. *E. opaca* F., sgd., häufig (1); 21. *E. punctata* F., w. v. (1); 22. *Microphorus velutinus* Macq. (1); 23. *Tachydromia connexa* Mg., häufig (1). c) *Muscidae*: 24. *Aricia serva* Mg. (1); 25. *Cyrtoneura* sp. (1); 26. *Echinomyia fera* L. (1); 27. *Graphomyia maculata* Scop. (1); 28. *Mesembrina meridiana* L. (1); 29. *Onesia floralis* R.-D., sgd. (1); 30. *O. sepulcralis* Mg., sgd. (1); 31. *Sarcophaga carnaria* L., sgd. (1). d) *Syrphidae*: 32. *Eristalis arbustorum* L., sehr häufig, sgd. und pfd. (1); 33. *E. intricarius* L., sgd. und pfd. (1); 34. *E. nemorum* L., sehr häufig, w. v. (1); 35. *E. pertinax* Scop., w. v. (1); 36. *E. sepulcralis* L., w. v. (1); 37. *E. tenax* L., w. v. (1); 38. *Helophilus florens* L., häufig (1); 39. *H. pendulus* L., häufig (1); 40. *Pipiza notata* Mg. (1); 41. *Rhingia rostrata* L., sgd., häufig (1); 42. *Xylota segnis* L. (1). C. Hymenoptera: *Apidae*: 43. *Anthrena albicans*

Müll. ♀ ♂, höchst zahlreich, sgd. und psd. (1); 44. *A. atriceps* K. ♀ ♂, sgd. und psd. (1); 45. *A. chrysoseces* K. ♀, sgd. und psd. (1); 46. *A. connectens* K. ♀, w. v. (1); 47. *A. dorsata* K. ♀, w. v. (1); 48. *A. fulva* Schrk. ♀, w. v. (1, 2); 49. *A. fulvicrus* K. ♀ ♂, sgd. (1); 50. *A. gwynana* K. ♀, sgd. und psd. (1); 51. *A. helvola* L. ♀, sgd. (1); 52. *A. nitida* Fourcr. ♀ ♂, höchst zahlreich, sgd. und psd. (1); 53. *A. parvula* K. ♀, sgd. und psd. (1); 54. *A. schrankella* Nyl. ♂, sgd. (1, 2); 55. *A. smithella* K. ♀, sgd. (2); 56. *A. trimmerana* K. ♀ ♂, sgd. und psd. (1); 57. *A. varians* K. ♀, w. v. (1); 58. *Apis mellifica* L. ♀, sgd. und psd., häufig (1); 59. *Eucera longicornis* L. ♂, sgd. (1); 60. *Halictus cylindricus* F. ♀, sgd. (1); 61. *Nomada ruficornis* L. ♀ ♂, sgd. (1); 62. *N. ruficornis* L. var. *signata* Jur. ♀ (1).

Sickmann giebt für Osnabrück die Grabwespe *Gorytes mystaceus* L. als seltenen Besucher an.

Schmiedeknecht beobachtete in Thüringen *Anthrena ferox* Smith; Krieger bei Leipzig die Apiden: 1. *Anthrena albicans* Müll.; 2. *A. carbonaria* L.; 3. *A. fucata* Smith; 4. *A. labialis* K.; 5. *A. nigroaenea* K.; 6. *A. tibialis* K.; 7. *A. trimmerana* K.; 8. *A. varians* K.; 9. *Nomada lineola* Pz.; 10. *N. succincta* Pz.; Friese in Baden *Anthrena combinata* Chr. 1 ♀.

Schenck beobachtete in Nassau die Mauerwespe *Odynerus melanocephalus* Gmel.; Schiner in Österreich: Diptera: a) *Stratiomyidae*: 1. *Stratiomys furcata* F.; b) *Syrphidae*: 2. *Criorhina asilica* Fall., hfg.; 3. *C. berberina* F., sit.; 4. *C. floccosa* Mg.; 5. *C. oxyacanthae* Mg., sit.; 6. *Mallota fuciformis* F.; 7. *Plocota apiformis* Schrk., s. sit.; c) *Therevidae*: 8. *Thereva praecox* Egg.; Redtenbacher in Österreich die Käfer: a) *Cantharidae*: 1. *Cantharis* sp. b) *Chrysomelidae*: 2. *Cryptocephalus lobatus* F. c) *Dermestidae*: 1. *Hadrotoma nigripes* F., sit.

Mac Leod beobachtete in Flandern *Apis*, 1 kurzrüsselige Biene, 2 Schwebfliegen, 1 Empide, 1 Muscide, 8 Käfer (Bot. Jaarb. VI. S. 305); H. de Vries (Ned. Kruidk. Arch. 1877) in den Niederlanden die Honigbiene; Mac Leod in den Pyrenäen 1 kurzrüsselige Biene, 1 Käfer, 2 Fliegen als Besucher (A. a. O. III. S. 433, 434).

In Dumfriesshire (Schottland) (Scott-Elliot, Flora S. 64) wurden *Apis* (häufig), 1 Hummel, 1 Dolichopode und 1 andere Fliege als Besucher beobachtet.

Hermann Müller beobachtete auch extraflorale Nektarien am Weissdorn: die jungen Zweigspitzen zeigen bisweilen frei hervortretenden süßen Saft, der von Hymenopteren (*Anthophora pilipes* F. ♂, *Bombus terrester* L. ♀, *Anthrena* sp. ♂, *Odynerus parietum* L. ♀) geleckt wird.

H. Schütte in Elsfléth beobachtete am Weissdorn *Vespa germanica* F., in grosser Zahl dem Saft nachgehend, den die darauf lebenden *Psylla*-Larven ausschwitzen; auch sah er die Erdhummel diesen Saft lecken.

**909. C. monogyna Jacquin.** Die Blüteneinrichtung stimmt mit derjenigen der vorigen Art überein.

Als Besucher beobachtete ich auf der Insel Pellworm dieselben Insekten wie bei der vorigen Art.

## 196. *Cotoneaster* Medikus.

Weisse oder rote, homogame oder protogynische Blumen mit verborgenem Honig, welcher von der fleischigen Innenwand der Blütenglocke abgesondert wird.

**910. C. integerrima Med.** (*C. vulgaris* Lindley, *Mespilus Cotoneaster* L.), eine Wespenblume mit langlebigen Narben. [H. M., Alpenblumen S. 214, 215.] — Während die Blume in den Alpen protogynisch ist, beobachtete A. Schulz (Beitr. II. 70, 71) bei Halle und in Nordthüringen Homogamie bis Protogynie. Kron- und Staubblätter neigen über dem Honig

so dicht zusammen, dass nur ein kleiner Zugang bleibt. In den protogynen Blüten wird vor dem Aufblühen der Antheren bei Insektenbesuch Fremdbestäubung bewirkt werden, in den homogamen ist Selbstbestäubung unvermeidlich, weil die Narben unmittelbar unter den Antheren der stets eingebogen bleibenden Staubblätter stehen.

H. Müller beobachtete als Besucher in den Alpen nur eine Wespenart (*Polistes biglumis* L.). Auch Schulz sah in Mitteldeutschland Wespen als Besucher, aber auch einzelne andere Hymenopteren, einige Fliegen und Käfer.

Morawitz beobachtete bei St. Petersburg *Anthrena fucata* Sm.

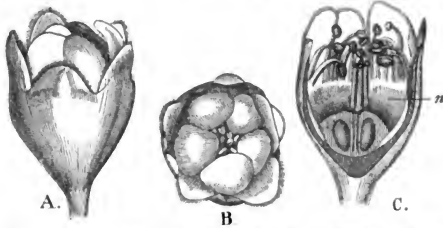

Fig. 121. *Cotoneaster integerrima* Med. (Nach Herm. Müller.)

A. Blüte, von der Seite und ein wenig schräg von oben gesehen. B. Dieselbe von oben gesehen. C. Dieselbe im Längsdurchschnitt. (Vergr. 7:1.)

**911. *C. nigra* Wahlenberg.** (*Crataegus nigra* W. K., *Mespilus nigra* Willd.). Nach dem Abblühen geht, nach Focke, die weisse Farbe der Kronblätter in Rosa über.

### 197. *Amelanchier* Medikus.

Weisse, homogame, protogynische oder protandrische Blumen mit freiliegendem Honig oder honiglose Pollenblumen(?).

**912. *A. vulgaris* Moench.** (*A. rotundifolia* C. Koch, *Mespilus Amelanchier* L., *Aronia rotundifolia* Persoon). [H. M., Alpenblumen S. 213, 214.] — Sowohl in den Alpen, als auch, nach Schulz (Beitr. II. S. 70, 72), in Mitteldeutschland sind die Blüten protandrisch, und zwar zuweilen so ausgeprägt, dass die Narben erst empfängnisfähig werden, wenn sämtliche Antheren bereits abgefallen sind. Der Nektar ist unmittelbar sichtbar und daher auch den kurzrüsseligsten Insekten zugänglich. Letztere bewirken in den ausgeprägt protandrischen Blüten Fremdbestäubung, in den weniger ausgeprägten ebensowohl Selbstbestäubung; diese tritt bei ausbleibendem Insektenbesuche durch Hinabfallen von Pollen auf die Narbe spontan ein. Nach Ricca (Atti XIV.) entwickeln sich in den protogynischen, honiglosen Blüten die vier Staubblattreihen nach einander.

Als Besucher sah H. Müller in den Alpen Käfer (7), Hymenopteren (1), Musciden (2) und Syrphiden (4); ebenso beobachtete A. Schulz in Mitteldeutschland Fliegen, Hymenopteren und Käfer.

**913. *A. canadensis* Torrey et Gray.** (*A. Botryapium* DC. Die von O. Kirchner (Beitr. S. 38–39) an angepflanzten Sträuchern

untersuchte Einrichtung der zu augenfälligen traubigen Ständen vereinigten weissen, ähnlich wie *Prunus Padus* duftenden Blüten ist folgende: Sie sind schwach protogynisch, denn beim Öffnen sind die fünf Narben entwickelt und stehen in der Blütenmitte, die noch geschlossenen Antheren 1—2 mm überragend. Aber noch bevor die Blüte sich völlig ausgebreitet hat, springen zunächst die Antheren der äussersten Staubblätter auf, indem sich die Staubfäden bis zur Höhe der Narbe aufrichten, aber dabei so weit nach aussen spreizen, dass sie einige mm von derselben entfernt sind. Später verfahren die inneren Staubblätter ebenso. In den schräg stehenden Blüten kann durch Hinabfallen von Pollen leicht spontane Selbstbestäubung erfolgen. Nektarausscheidung wurde nicht bemerkt, vielleicht aber nur deshalb nicht, weil am Beobachtungstage trübes Wetter war; es lässt die Behaarung der Innenseite des Kelche und der Griffelwurzeln vielmehr vermuten, dass auf dem Blütenboden eine Honigabsonderung erfolgt.

### 198. *Cydonia Tourn.*

Rötlichweisse, ansehnliche, protogynische oder homogame Blüten mit halbverborgenem Honig, der von einem fleischigen Ringe am Grunde des Griffelabgesondert wird.

**914. *C. japonica* Persoon.** (*Chaenomeles japonica* Lindley). Nach Müller (Weit. Beob. II. S. 238) sind die Blüten homogam, nach Stadler (Beitr.) protogyn und in der Länge des Griffels veränderlich. In den homogamen Blüten springen beim Öffnen zunächst die Antheren der äusseren Staubblätter auf, während die inneren noch einige Zeit unter den empfängnisfähigen Narben verharren. Da die meisten Besucher zunächst in die Blütenmitte eindringen und dabei zuerst die Narben berühren, so bewirken sie regelmässig Fremdbestäubung. Nur die Honigbiene drängt sich meist zwischen Kron- und Staubblättern zum Nektar, so dass sie ebensowohl Selbstbestäubung bewirkt. Bei ausbleibendem Insektenbesuche ist spontane Selbstbestäubung, nach Stadler, nicht ausgeschlossen, doch ist die Pflanze, nach Focke und Waite, selbstfertil. Grosse Früchte enthalten oft nur taube Kerne.

*Cydonia japonica* Pers. ist, nach Focke (Abh. Nat. V. Bremen XIV. S. 303) andromonöisch. Bestäubungen von Zwitterblüten mit Pollen der männlichen Blüten desselben Stockes schlagen fast stets fehl, während die Anwendung des Pollens eines anderen Stockes erfolgreich ist.

Als Besucher beobachtete Herm. Müller:

A. Coleoptera: *Coccinellidae*: 1. *Rhizobius litura* F., in den Blüten herumkriechend. B. Diptera: *Muscidae*: 2. *Lucilia cornicina* F. C. Hymenoptera: *Apidae*: 3. *Anthrena albicans* Müll. ♀, vergebens nach Honig suchend, dann psd.; 4. *A. fulva* Schrk. ♀, psd.; 5. *A. gwynana* K. ♀, psd.; 6. *Anthophora pilipes* F. ♂ ♀, sgd.; 7. *Apis mellifica* L. ♀, meist sgd., bisweilen auch psd.; 8. *Bombus muscorum* F. ♀, sgd.; 9. *B. pratorum* ♀, andauernd sgd.; 10. *B. rajellus* K. ♀, sgd.; 11. *B. terrester* L. ♀, andauernd sgd.; 12. *Halictus rubicundus* Chr. ♀, psd.

Alfken beobachtete bei Bremen: *Apidae*: 1. *Bombus agrorum* F. ♀; 2. *B. derhamellus* K. ♀; 3. *B. lucorum* L. ♀; 4. *Halictus calceatus* Scop. ♀.



Schletterer beobachtete bei Pola die südliche Hummel *Bombus argillaceus* Scop. „ab und zu an sonnigen windstillen Tagen im Jänner.“

**915. *C. vulgaris* Persoon.** (*Pirus Cydonia* L.). [Dodel-Port, Anat.-phys. Atlas d. Bot.; Kirchner, Flora S. 428.] — Die grossen, rötlich-weissen Blüten sind protogynisch. Der Nektar ist durch die Behaarung der Griffel und die einwärts gebogenen Staubfadenwurzeln gegen kleinere unberufene Gäste geschützt. Kleine ankriechende Insekten werden durch die zurückgeschlagenen, unterseits drüsig behaarten Kelchzipfel und die bärtige Behaarung des Grundes der Kronblätter vom Eindringen in die Blüte abgehalten. Im übrigen stimmt die Blüteneinrichtung mit derjenigen von *Crataegus Oxycantha* überein. Spontane Selbstbestäubung ist nicht ausgeschlossen.

Als Besucher beobachtete Loew im botanischen Garten zu Berlin: Hymenoptera: *Apidae*: *Halictus nitidiusculus* K. ♀, psd.

### 199. *Pirus Tourn.*

Weisse oder rötliche, anschnliche, protogynische Blüten mit halbverborgenem Honig, der im Blütengrunde ausgeschieden wird.

**916. *P. Malus* L.** Die hervorragende Stellung der Narbe, durch welche Fremdbestäubung bevorzugt ist, hat zuerst F. Hildebrand (Geschl. S. 60) abgebildet; die Protogynie erkannte zuerst Herm. Müller; die eingehendste weitere Untersuchung der Apfelblüten verdanken wir O. Kirchner (Beitr. S. 36—38): Die Grösse der rötlichweissen bis rosa gefärbten, flach ausgebreiteten Blumen schwankt nach der Apfelsorte; durchschnittlich beträgt der Blütendurchmesser bei einer kleinblütigen Sorte 38 mm, bei einer grossblütigen 49 mm. Bei Tage duften die Blüten nur schwach nach Honig; bei Nacht dagegen hauchen sie (nach Mitteilung von Dr. Steudel in Stuttgart) einen angenehmen Wohlgeruch aus, der zahlreiche Nektuiden anlockt. Die Staubblätter stehen dicht bei einander, anfangs mit noch geschlossenen, gelben Antheren aufrecht in der Blütenmitte. Sie kommen den fünf vor ihnen entwickelten Narben an Höhe gleich oder sind bis zu 5 mm niedriger als sie (wie es Hildebrand abbildet). Etwa 2 Tage nach dem Aufblühen beginnen die Antheren der äusseren Staubblätter, alsdann auch die der inneren aufzuspringen. Dabei spreizen sich die Staubblätter nur wenig nach aussen, so dass bei den Sorten mit längeren Staubblättern leicht spontane Selbstbestäubung erfolgen kann. Auch beim Abblühen kann diese noch eintreten, da die Griffel sich dabei so stark nach aussen biegen, dass die Narben mit den wenig auseinandergespreizten Staubblättern in Berührung kommen. Die Blütendauer beträgt 5—6 Tage. Das Blüteninnere ist dem Regen meist schutzlos preisgegeben, und es scheint, als ob die Apfelblüten gegen Regen



Fig. 122. *Pirus Malus* L.  
(Nach Hildebrand.)

Blüte von der Seite; die Narben überragen die Antheren.

sehr empfindlich sind. *Pirus Malus* erfordert zum guten Fruchtansatz Fremdbestäubung. Nach Waite (pollination of flowers) bilden die Äpfel bei Selbstbestäubung nur ausnahmsweise Früchte. (Vgl. Seite 393.)

Als Besucher bemerkte ich (Bijdragen) in meinem Garten: A. Diptera: *Syrphidae*: 1. *Syritta pipiens* L. (14. 5. 96); 2. *Syrphus balteatus* Deg. (27. 5. 96); beide sgd. und pfd. B. Hymenoptera: 3. *Anthrena parvula* K. ♀, sgd. und psd.

Herm. Müller beobachtete (Befr. S. 201) an den Apfelblüten folgende Insekten:

A. Diptera: a) *Bibionidae*: 1. *Dilophus vulgaris* Mg., in grosser Menge, sgd. b) *Bombyliidae*: 2. *Bombylius major* L., sgd. c) *Empididae*: 3. *Empis livida* L., sgd. d) *Muscidae*: 4. *Onesia floralis* R.-D., sgd. e) *Syrphidae*: 5. *Rhingia rostrata* L., höchst zahlreich, meist sgd., aber auch pfd.; 6. *Syrphus pyrastris* L., sgd. und pfd. B. Hymenoptera: a) *Apidae*: 7. *Anthrena albicans* Müll. ♂ ♀, sgd. und psd.; 8. *Anthophora pilipes* F. ♀, w. v.; 9. *Apis mellifica* L. ♂, w. v.; 10. *Bombus agrorum* F. ♀, sehr häufig, w. v.; 11. *B. hortorum* L. ♀, w. v.; 12. *B. lapidarius* L., w. v.; 13. *B. terrester* L. ♀, w. v.; 14. *Halictus sexnotatus* K. ♀, sgd.; 15. *Osmia rufa* L. ♂, sgd. b) *Formicidae*: 16. Verschiedene Arten, häufig, sgd.

Alfken beobachtete bei Bremen: *Apidae*: 1. *Anthrena albicans* Müll. ♀; 2. *A. albicus* K. ♀; 3. *A. convexiuscula* K. ♀; 4. *A. varians* K. ♀; 5. *Bombus agrorum* F. ♀; 6. *B. hortorum* L. ♀; 7. *B. terrester* L. ♀; 8. *Halictus calceatus* Scop. ♂; 9. *H. levis* K. ♀; 10. *Osmia rufa* L. ♀ ♂; 11. *Podalirius acervorum* L. ♀; ferner die Pseudoneuroptere *Agrion minium* Harr., lfg. an den Blüten beschäftigt, konnte aber nicht ermitteln, in welcher Weise sie thätig war. Krieger bemerkte bei Leipzig *Bombus hortorum* L. ♀; Smith in England *Anthrena fulva* Schrk.; Plateau in Belgien *Apis Anthrena fulva* Schrk., *Bombus terrester* L., *Vespa germanica* F., *Calliphora vomitoria* L., *Musca domestica* L., *Lucilia caesar* L., *Eristalis tenax* L.

**917. *Pirus communis* L.** Auf die ausgeprägte Protogynie hat Herm. Müller (Befr. S. 202) zuerst aufmerksam gemacht und auch die Blüteneinrichtung kurz angedeutet; O. Kirchner (Beitr. S. 35, 36) hat dieselbe eingehend beschrieben: Die Blütendauer der Einzelblüte beträgt 7—8 Tage. Die weissdornähnlich (nach Trimethylamin) oder, wie Kirchner sich ausdrückt, nach Maikäfern riechenden Blüten zeigen je nach der Sorte in Bezug auf Grösse und Form mannigfaltige Verschiedenheiten. Bisweilen sind die Blüten glockig gewölbt, indem die Kronblätter schräg aufwärts stehen; ihr Durchmesser beträgt dann durchschnittlich 18 mm. Bei anderen Sorten breitet sich die Krone flach aus, so dass ihr Durchmesser 42—48 mm beträgt. Beim Öffnen der Blüten stehen die Griffel mit bereits empfängnisfähigen Narben in der Mitte ziemlich aufrecht neben einander, während die sämtlichen Staubblätter so nach innen gebogen sind, dass ihre roten, noch geschlossenen Antheren auf einem Haufen in der Blütenmitte bei einander liegen und von den Narben ein wenig überragt werden. Sie versperren auch den Zugang zum Nektar. Besuchende Insekten werden daher meist auf die Narben fliegen und, falls sie bereits eine ältere Blüte besucht hatten, Fremdbestäubung bewirken. In diesem weiblichen Zustande bleibt die Blüte je nach der Witterung 2—4 Tage. Inzwischen beginnen die äussersten Staubblätter allmählich sich anzurichten, schräg nach aussen zu spreizen und dann ihre Antheren zu öffnen. Die inneren Staubblätter folgen in derselben Weise allmählich nach, bis nach 5—7 Tagen sich alle Antheren geöffnet haben. Bisweilen fallen die Kronblätter schon früher ab, als die Antheren der innersten

fünf Staubblätter sich öffnen. Beim Verblühen behalten die Staubblätter ihre nach aussen gespreizte Stellung bei, die Griffel jedoch biegen sich so weit auseinander, dass die Narben wohl noch mit verwelkten Antheren, an denen noch Pollen haftet, in Berührung kommen, so dass spontane Selbstbestäubung erfolgt. Dem Regen sind auch die Birnblüten schutzlos preisgegeben, doch sind sie wenig empfindlich gegen denselben. *Pirus communis* erfordert unbedingt Fremdbestäubung. Diese zuerst von George Swayne (Hort. Trans. V. p. 208) veröffentlichte Erfahrung ist durch Merton B. Waite (The pollination of flowers; Washington 1895) bestätigt. Nach letzterem bilden die Birnen im allgemeinen nur bei Fremdbestäubung vollkommene Früchte, und es ist die Bestäubung mit dem Pollen eines anderen Baumes derselben Sorte nicht wirksamer als reine Selbstbestäubung.

Waite (pollination of pear flowers. Washington 1894) kommt durch seine Bestäubungsversuche der Birnblüten zu folgenden Ergebnissen:

1. Viele der gewöhnlichen Birnsorten erfordern Kreuzung und zeigen bei Bestäubung mit dem eigenen Pollen keinen oder mangelhaften Fruchtsatz.

2. Einige Sorten sind fruchtbar mit dem eigenen Pollen.

3. Zur Kreuzung genügt nicht, Pollen von einem anderen Exemplar derselben Sorte anzuwenden, sondern sie wird nur erreicht bei Anwendung des Pollens einer anderen Sorte. Pollen eines anderen Baumes derselben Sorte wirkt nicht besser als solcher desselben Individuums.

4. Diese Unwirksamkeit des Pollens ist keine absolute, sondern beruht nur auf dem Mangel einer Affinität zwischen Pollen und Ovula derselben Sorte.

5. Deshalb kann der Pollen zweier Sorten vollständig unwirksam sein bei Übertragung auf die Narbe der gleichen Sorte, aber zugleich vorzüglich tauglich sich erweisen bei wechselseitiger Kreuzung.

11. Durch Selbstbefruchtung erzeugte Birnen zeigen mangelhaften Samensatz, meist nur verkümmerte Samen; die durch Kreuzung entstandenen führen wohlentwickelte, gesunde Samenkörner.

12. Selbst bei den Sorten, die mit dem eigenen Pollen fruchtbar sind, ist der Pollen anderer Sorten wirksamer, und wenn man nicht die Fremdbestäubung durch Hinderung des Insektenbesuches ausschliesst, so scheint die Mehrzahl der Früchte einer Kreuzung ihre Entstehung zu verdanken.

13. Die typischen Früchte und im allgemeinen die grössten und besten Exemplare aller Sorten verdanken ihr Dasein der Kreuzbefruchtung, gleichgültig ob die Sorte zu den selbst-sterilen oder zu den selbst-fertilen gehört.

Waite hat seine Versuche auch auf Äpfel und Quitten ausgedehnt. Die Apfelsorten zeigen noch viel grössere Neigung zur Unfruchtbarkeit bei Bestäubung mit dem eigenen Pollen als die Birnen. Die Quitte dagegen zeigt bei der Selbstbestäubung fast die gleiche Fruchtbarkeit wie bei der Fremdbestäubung.

Als Besucher der Birnblüten sahen Herm. Müller (1) in Westfalen (Befr. S. 202) und ich (!) in Schleswig-Holstein (Weit. Beob. S. 234; Bijdragen):

A. Coleoptera: a) *Coccinellidae*: 1. *Coccinella conglobata* L., hld. (1). b) *Cureulionidae*: 2. *Rhynchites aequatus* L., hld. (1). c) *Nitidulidae*: 3. *Meligethes*, häufig (1).

d) *Phaleridac*: 4. *Olibrus aeneus* F., hld. (1). B. *Diptera*: a) *Muscidac*: 5. *Anthomyia radicum* L. ♂ ♀, sehr häufig, sgd. (1); 6. A. sp. (!); 7. *Calliphora erythrocephala* Mg., sgd. (1); 8. *Lucilia cornicina* F., sgd. (1, !); 9. *Musca corvina* F., sgd. (1); 10. *M. domestica* L., sgd. (1, !); 11. *Pollenia rudis* F., sgd. (1); 12. *P. vespillo* F., sgd. (1); 13. *Sarcophaga carnaria* L. (!); 14. *Scatophaga merdaria* F., sgd. und pfd. (1); 15. *Sepsis* sp., sgd. (1). b) *Syrphidac*: 16. *Ascia podagrica* F., häufig, sgd. und pfd. (1); 17. *Eristalis arbustorum* L., sgd. und pfd. (1); 18. *E. intricarius* L., w. v. (1); 19. *E. nemorum* L., häufig, w. v. (1); 20. *E. tenax* L., w. v. (1, !); 21. *Melanostoma mellina* L., sgd. und pfd. (1); 22. *Rhingia rostrata* L., sgd. und pfd. (!); 23. *Syritta pipiens* L., w. v. (1, !). C. *Hymenoptera*: a) *Apidac*: 24. *Anthrena albicans* Müll. ♀ ♂, sgd. und psd., häufig (1, !); 25. *A. collinsonana* K. ♀, w. v. (1); 26. *A. gwynana* K. ♀, w. v. (1, !); 27. *A. parvula* K. ♀, w. v. (1, !); 28. *Apis mellifica* L. ♀, w. v. (1, !); 29. *Bombus terrester* L. ♀, sgd. (1); 30. *Halictus rubicundus* Chr. ♀, sgd. und psd. (1). b) *Formicidac*: 31. *Lasius niger* L. ♀, hld. (1). c) *Tenthredinidac*: 32. *Dolerus gonager* F., einzeln, sgd. (1); 33. *Nematus capraeae* L. (*Nematus gallicola* Steph.?),\* in Mehrzahl, sgd. (1). D. *Thysanoptera*: 34. *Thrips*, häufig (1).

Alfken beobachtete bei Bremen: *Apidac*: 1. *Anthrena nigroaenea* K. ♂; 2. *A. varians* K. ♀; 3. *Bombus agrorum* F. ♀; 4. *B. lucorum* L. ♀.

**918. P. salicifolia L.** Die Einrichtung der aus dem Orient stammenden, im botanischen Garten zu Hohenheim von Kirchner (Beitr. S. 38) untersuchten Blüten stimmt, auch in Bezug auf die Protogynie, mit derjenigen von *P. communis* überein.

## 200. Sorbus L.

Weisse oder rosenrote, zu vielblütigen Doldenrispen vereinigte, homogame, protogynische oder protandrische Blumen mit halbverborgenem Honig, der von einem an der Griffelwurzel befindlichen Ringe abgesondert wird.

**919. S. aucuparia L.** Die Blüten sind, nach Herm. Müller (Befr. S. 202), protogynisch und stimmen in der Einrichtung mit *Crataegus Oxyacantha*, mit der sie auch den Duft (nach Trimethylamin) gemeinsam haben, überein. Durch die Vereinigung zu grossen, weithin sichtbaren Blütenständen werden zahlreiche Insekten angelockt. — Nach Warnstorff (Nat. V. d. Harzes XI) ist der Pollen weiss, unregelmässig, rundlich bis elliptisch, fast glatt, etwa 37  $\mu$  lang und 25  $\mu$  breit.

Als Besucher beobachteten H. Müller (1), Buddeberg (2) und ich (1, Bienen):

A. *Coleoptera*: a) *Cerambycidac*: 1. *Clytus arietis* L., sgd. (1). b) *Chrysomelidac*: 2. *Lochmaea sanguinea* F., sgd. (1). c) *Curetionidac*: 3. *Apion*, sgd. (1); 4. *Phyllotaxis maculicornis* Germ., sgd. (1). d) *Dermestidac*: 5. *Attagenus pellio* L., einzeln (1); 6. *Byturus*, zu Hunderten (1). e) *Elateridac*: 7. *Agriotes aterrimus* L. (1); 8. *Corymbites holosericeus* L. (1); 9. *Dolopius marginatus* L. (1); 10. *Limonium cylindricus* Payk. (1); 11. *L. parvulus* Pz. (1). f) *Mordellidac*: 12. *Anaspis rufilabris* Gylh. (1). g) *Nitidulidac*: 13. *Eपुरaea*, zu Hunderten (1); 14. *Meligethes*, w. v. (1). h) *Scarabaeidac*: 15. *Cetonia aurata* L., alle Blünteile abweidend (1); 16. *Melolontha vulgaris* L., w. v. (1). i) *Telphoridac*: 17. *Malachius aeneus* F., hld. und Antheren fressend (1). k) *Tenebrionidac*: 18. *Microzoum tibiale* F., (1). B. *Diptera*: a) *Bibionidac*: 19. *Dilophus vulgaris* Mg. gemein, sgd. (1). b) *Conopidac*: 20. *Myopa testacea* L. (1). c) *Empidac*: 21. *Empis livida* L., sgd., häufig (1); 22. *E. rustica* Fall., w. v. (1). d) *Muscidac*: 23. *Echinomyia fera*

L. (1); 24. *Lucilia caesar* L., sgd. und pfd. (!); 25. *Musca domestica* L., w. v. (1); 26. *Onesia floralis* R.-D., gemein, sgd. (1); 27. *Sarcophaga carnaria* L., sgd. und pfd. (!); 28. *Scatophaga merdaria* F., gemein, sgd. (1); 29. *S. stercoraria* L., w. v. (1, !); 30. *Sepsis*, häufig (1). e) *Syrphidae*: 31. *Eristalis arbustorum* L., häufig, sgd. und pfd. (1); 31. *E. horticola* Deg., w. v. (1); 32. *E. nemorum* L., w. v. (1); 33. *E. pertinax* Scop., w. v. (!); 34. *E. tenax* L., w. v. (!); 35. *Helophilus florens* L., w. v. (!); 36. *Melanostoma mellina* L., w. v. (!); 37. *Rhingia rostrata* L., w. v. (1); 38. *Syritta pipiens* L., w. v. (1). C. Hymenoptera: a) *Apidae*: 39. *Anthrena albicans* Müll. ♂, sgd. (1, 2); 40. *A. albicus* K. ♀ ♂, sgd. und psd. (1); 41. *A. atriceps* K. ♀. w. v. (1); 42. *A. convexuscula* K. ♀, w. v. (1); 43. *A. dorsata* K. ♀ ♂, w. v. (1); 44. *A. smithella* K. ♀, psd. (1); 45. *Apis mellifica* L. ♀, sgd. und psd., sehr zahlreich (1, !); 46. *Halictus rubicundus* Chr. ♀, sgd. und psd. (1); 47. *H. zonulus* Sm. ♀, w. v. (1); 48. *Nomada ruficornis* L. ♀ ♂, sgd. (1); 49. *N. ruficornis* L. var. *signata* Jur. ♀, sgd. (1). b) *Formicidae*: 50. *Formica pratensis* Deg. ♀ ♂, sgd., häufig (1); 51. *F. rufa* L. ♀, hld. (1); 52. *Lasius niger* L. ♀, sgd., häufig (1); 53. *Myrmica* sp. ♀, w. v. (1). D. Lepidoptera: *Rhopalocera*: 54. *Thecla rubi* L., sgd. (2).

Loew beobachtete in Brandenburg (Beiträge S. 37): A. Coleoptera: *Nitidulidae*: 1. *Meligethes aeneus* F. B. Diptera: a) *Empidae*: 2. *Empis punctata* Mg., sgd.; 3. *E. tessellata* F., sgd. b) *Stratiomyidae*: 4. *Odontomyia tigrina* F. c) *Syrphidae*: 5. *Eristalis arbustorum* L., sgd.; 6. *E. nemorum* L., sgd.; 7. *E. tenax* L., sgd.; 8. *Helophilus florens* L., sgd.; 9. *H. pendulus* L., sgd.; 10. *H. trivittatus* F., sgd.; 11. *Syrphus corollae* F., sgd. C. Hymenoptera: *Apidae*: 12. *Anthrena fulva* Schrk., ♀ sgd.; 13. *A. nigroaenea* K. ♀, sgd.; 14. *A. varians* K. f. *helvola* L. ♀, sgd.

Alfken beobachtete bei Bremen: A. Coleoptera: a) *Scarabaeidae*: 1. *Cetonia aurata* L.; 2. *C. floricola* Hbst. b) *Cerambycidae*: 3. *Cerambyx scopoli* Fuessl. B. Hymenoptera: a) *Apidae*: 4. *Anthrena albicans* Müll. ♀ ♂; 5. *A. albicus* K. ♀; 6. *A. apicata* Sm. ♀; 7. *A. cingulata* F. ♂; 8. *A. flavipes* Pz. ♀; 9. *A. nigroaenea* K. ♀; 10. *A. nitida* Fourcr. ♀; 11. *A. praecox* Scop. ♀; 12. *A. tibialis* K. ♀; 13. *A. varians* K. ♀; 14. *Bombus agrorum* F. ♀; 15. *B. terrester* L. ♀; 16. *Halictus nitidusculus* K. ♀. b) *Vespidae*: 17. *Odynerus parietum* L. ♂. Mac Leod bemerkte in den Pyrenäen 1 Hummel als Besucher. (B. Jaarb. III. S. 434); Redtenbacher in Oesterreich den Bockkäfer *Rhopalopus insubricus* Germ.

H. de Vries (Ned. Kruidk. Arch. 1877) beobachtete in den Niederlanden 2 Bienen: *Apis mellifica* L. ♀ und *Anthrena pilipes* F. ♀; Mac Leod in Flandern *Apis* (Bot. Jaarb. VI. S. 307).

In Dumfriesshire (Schottland) (Scott-Elliot, Flora S. 64) wurden 1 Hummel, 2 Empiden, 3 Musciden, 1 Schwebfliege, 1 Dolichopodide, *Meligethes* und 1 anderer Käfer als Besucher beobachtet.

**920. S. Chamaemespilus Crantz** (*Pirus* Cham. DC., *Mespilus* Cham. L., *Crataegus* Cham. Jacq.). Nach Schulz (Beitr. II. S. 72) sind die rosenroten Blüten homogam oder schwach bis ausgeprägt protogyn. Da die Narben in der Fallrichtung des Pollens liegen, so tritt häufig spontane Selbstbestäubung ein, doch ist diese bei sonnigem Wetter entbehrlich, da die Honigabsonderung alsdann eine recht reichliche ist und die Blüten von zahlreichen honigsaugenden oder pollenfressenden Insekten (langrüsseligen Fliegen, kleinen Käfern und besonders Bienen und Wespen) besucht werden. In den Blüten, welche ihre Kronblätter bereits verloren haben, die aber noch so frisch sind, dass sie reichlich Honig absondern, sieht man auch kurzrüsselige Fliegen und grössere Käfer saugen, welche von dem Besuche der jüngeren Blüten durch die aufrechten und ziemlich dicht zusammenschliessenden Kronblätter abgehalten werden.

**921. S. scandica Fr.** Loew beobachtete im botanischen Garten zu Berlin:

A. Coleoptera: *Malacodermata*: 1. *Dasytes flavipes* F., hld. B. Diptera: *Empidac*: 2. *Empis trigramma* Mg., sgd. C. Hymenoptera: *Apidae*: 3. *Apis mellifica* L. ♀, sgd. und psd.

#### 40. Familie Granateae Don.

##### 201. *Punica* Tourn.

Honig- und geruchlose, lebhaft rot gefärbte, homogame oder protandrische Pollenblumen.

**922. P. Granatum L.** [Schulz, Beitr. II. S. 72, 73.] — Kelch und Krone tragen zur Augenfälligkeit der Blumen bei. Ersterer ist korallenrot, sehr derbwandig, 26—30 mm lang, oben 20—25 mm weit. Die hochroten, zarten, leicht abfallenden Kronblätter sind gleichfalls 20—30 mm lang, ihre Breite beträgt 10—20 mm. Die zahlreichen Staubblätter, deren Filamente eine orangefarbene Färbung besitzen, sind nach innen gekrümmt und versperren so den Blütheneingang. Der Griffel ist sehr kurz. Die Narbe ist entweder schon während des Verstäubens der Antheren empfängnisfähig oder wird es erst nach dem Ausstäuben derselben. Spontane Selbstbestäubung ist in beiden Fällen durch zurückbleibenden Pollen möglich.

Als Besucher beobachtete Schulz in Südtirol zahlreiche Käfer aus den Gattungen *Cetonia* und *Trichodes*, Blüthen Teile fressend, dabei neben Selbst- auch öfter Fremdbestäubung herbeiführend

#### 41. Familie Onagraceae Juss.

##### 202. *Epilobium* L.

Rote, seltener weisse, häufig zu grossen, augenfälligen, traubigen Ständen vereinigte, protandrische, homogame oder protogynische Blumen mit verborgenem Honig, der von der Oberseite des Fruchtknotens abgesondert wird. Die Pollenzellen sind meist durch Viscinfäden mit einander verbunden.

**923. E. angustifolium L.** (*E. spicatum* Lam., *Chamaenerion angustifolium* Scop.) [Sprengel, S. 224—227; H. M., Befr. S. 198, 199; Weit. Beob. II. S. 237; Lindman a. a. O.; Warming, Bestövningsmaade S. 32—33; Mac Leod, B. Jaarb. VI. S. 291—292; Kerner, Pflanzenleben II.; Schulz, Beitr. II. S. 73; Knuth, Bijdragen; Loew, Bl. Fl. S. 394.] — Die purpurroten, selten weissen, sich nach Kerner zwischen 6 und 7 Uhr morgens öffnenden Blüten sind so ausgeprägt protandrisch, dass Selbstbestäubung ausgeschlossen ist, wie schon Sprengel auseinandergesetzt hat. Der von der grünen, fleischigen Oberseite des Fruchtknotens abgesonderte Honig ist gegen Regen dadurch geschützt, dass die verbreiterten unteren Enden der Staubfäden zu einem Hohlkegel zusammenneigen, welcher den Griffelgrund und somit den Nektar umschliesst; an der Austrittsstelle des Griffels aus diesem Kegel hindert die Behaarung des Griffels das Eindringen von Regentropfen, während ein Insektenrüssel leicht zum Nektar vorzudringen vermag.

In jüngeren Blüten bilden die Staubblätter, welche mit dem durch Viscinfäden zusammenklebenden Pollen bedeckt sind, für die Insekten die einzig mög-

liche Anflugstelle, indem die Griffel noch kurz und ihre Äste noch geschlossen sind. In älteren Blüten haben sich die verstäubten Staubblätter nach unten gebogen, während der inzwischen sehr verlängerte Griffel mit vier auseinander gespreizten und zurückgekrümmten Narbenästen die jetzt einzige Anflugstelle bilden, so dass Insekten, welche von einer jüngeren Blüte kommen, eine ältere bestäuben müssen.

Nicht überall ist die Blüteneinrichtung so wie oben geschildert. Nach Warming waren Pflanzen der Form *leiostyla* vom Isortokfjord schwach protogyn und daher der Selbstbestäubung fähig. Nach Schulz sind die Blumen im Tieflande ausgeprägter protandrisch als im Gebirge (Tirol), wo die Blüten mancher Stöcke schon vor Beendigung der Pollenausstäubung entwickelte Narben besitzen. Nach Kerner streckt sich der anfangs kurze Griffel bereits nach 24 Stunden und spreizt seine Äste soweit auseinander, dass die Narben zuletzt durch Zurückrollung mit den noch mit Pollen versehenen Antheren in Berührung kommen, nütthin spontane Selbstbestäubung erfolgen kann. Auch fand Kerner die Stöcke nur an wenigen Standorten mit normalen Blüten. An schattigen Standorten fallen die Blüten im vertrockneten Zustande ab, auch suchen die Pflanzen sich diesem ungünstigen Standorte durch Bildung langer kriechender Ausläufer zu entziehen.

Als Besucher beobachtete schon Sprengel verschiedene Hummeln. Ich beobachtete honigsaugende Apiden: 1. *Apis mellifica* L. ♀; 2. *B. agrorum* F. ♀; 3. *B. hortorum* L. ♀ ♀; 4. *B. lapidarius* L. ♀ ♀ ♂; 5. *B. terrester* L. ♀ ♀.

Herm. Müller (1) und Buddeberg (2) geben folgende Besucherliste:

A. Coleoptera: *Cerambycidae*: 1. *Strangalia melanura* L., hld. (1). B. Diptera: a) *Empididae*: 2. *Empis livida* L., sgd., häufig (1); 3. *E. rustica* Fall., w. v. (1). b) *Stratiomyidae*: 4. *Chrysomya polita* L., sgd. (2). c) *Syrphidae*: 5. *Syrphus ribesii* L., pfd. (1). C. Hymenoptera: a) *Apidae*: 6. *Apis mellifica* L. ♀, sgd. und psd., in grösster Häufigkeit (1); 7. *Bombus agrorum* F. ♀ ♀ ♂, sehr häufig, sgd. (1); 8. *B. confusus* Schenck ♀, häufig, sgd. (1); 9. *B. lapidarius* L. ♀ ♀, w. v. (1); 10. *B. pratorum* L. ♀ ♀ ♂, w. v. (1); 11. *B. terrester* L. ♀ ♀ ♂, w. v. (1); 12. *Halictus flavipes* F. ♀, sgd. (2); 13. *H. malachurus* K. ♀, sgd. (2); 14. *H. nitidus* Schenck ♀, sgd. (2); 15. *Megachile versicolor* Sm. ♀, sgd. (1, Thür.); 16. *Nomada jacobaeae* Pz. ♀ (1); 17. *N. roberjeotiana* Pz. ♀, sgd. (1); 18. *Psithyrus campestris* Pz. ♂, sgd. (1); 19. *Sphecodes gibbus* L. ♀, sgd. (1). b) *Sphegidae*: 20. *Ammophila sabulosa* L., sgd. (1); 21. *Cerceris labiata* F., sgd. (1); 22. *Cabro alatus* Pz., sgd. (1); 23. *C. cribrarius* L. ♂, sgd. (1). c) *Tenthredinidae*: 24. *Allantus scrophulariae* L., sgd. (1). D. Lepidoptera: 25. *Ino statices* L., sgd. (1); 26. *Zyganea filipendulae* L., sgd. (1).

Loew beobachtete im botanischen Garten zu Berlin: Hymenoptera: *Apidae*: 1. *Apis mellifica* L. ♀, sgd.; 2. *Bombus rajellus* K. ♂, sgd.; 3. *Chelostoma nigricorne* Nyl. ♂, sgd.; im Riesengebirge: *Bombus agrorum* F. ♀, sgd.; in Schlesien: *Hesperia comma* L.

Alfken beobachtete bei Bremen: 1. *Bombus agrorum* F.; 2. *B. arenicola* Ths.; 3. *B. derhamellus* K.; 4. *B. distinguendus* Mor.; 5. *B. jonellus* K.; 6. *B. lapidarius* L.; 7. *B. proteus* Gerst. ♀; 8. *B. terrester* L.; 9. *Halictus calceatus* Scop. ♀; 10. *Macropis labiata* F. ♀ ♂; 11. *Megachile centuncularis* L. ♂; 12. *Podalirius furcatus* Pz. ♂; Verhoeff auf Norderney: Hymenoptera: *Capsidae*: *Calocoris chenopodii* Fall. ♀ ♂ Krieger bei Leipzig die Apiden: 1. *Bombus agrorum* F. ♂; 2. *Eriades nigricornis* Nyl.; 3. *Halictus smeathmanellus* K.; 4. *Prosopis confusa* Nyl.; Hoffer in Steiermark *Bombus*

distinguendus Mor. ♂ und *B. hypnorum* L. ♀, *Psithyrus vestalis* Fourcr. ♂; Redtenbacher bei Wien den Blattkäfer *Adoxus obscurus* L.

Schmiedeknecht giebt als Besucher an: Hymenoptera: *Apidae*: 1. *Anthrens fumipennis* Schmiedekn.; 2. *Bombus distinguendus* Mor. ♂; 3. *B. hypnorum* L. ♂; 4. *B. jonellus* K. ♂; 5. *B. mastrucatus* Gerst. ♂; 6. *B. pratorum* L. ♂; 7. *B. soroënsis* F. ♂; 8. *B. terrester* L. ♂; 9. *Psithyrus vestalis* Fourcr. ♂.

Frey-Gessner beobachtete in der Schweiz die Apiden: 1. *Bombus pratorum* L. ♀ ♂; 2. *B. scrimshiranus* K. (= *jonellus* K.) ♂.

In den Alpen bemerkte Herm. Müller 1 Käfer, 5 Fliegen, 11 Hymenopteren. 1 Falter in den Blüten (Alpenbl. S. 209).

In Dumfriesshire (Schottland) (Scott-Elliot, Flora S. 64) wurden *Apis*, 2 Hummeln (häufig) und 1 Faltenwespe (häufig) als Besucher beobachtet.

**924. E. Dodonaei Villars** (*E. rosmarifolium* Haenke, *E. angustissimum* Weber). Die Blüten sind, nach Schulz (Beitr. II. S. 73), meist ausgeprägt protandrisch, indem sich die vier Narbenäste erst dann auseinander zu spreizen pflegen, wenn die Antheren keinen Pollen mehr besitzen, doch kommt es auch vor, dass die Spreizung schon vor dem Ende des Verstäubens beginnt, so dass alsdann spontane Selbstbestäubung möglich ist.

Als Besucher beobachtete Schulz honigsaugende und pollensammelnde Bienen, saugende Schmetterlinge und pollenfressende Fliegen.

Herm. Müller (Alpenbl. S. 211) sah in den Alpen 4 Bienen und 2 Falter: Loew im bot. Garten zu Berlin *Apis* sgd.

**925. E. Fleischeri Hochstetter** (*E. denticulatum* Ulender, [H. M., Alpenblumen S. 209—211.] — Die Blüteneinrichtung stimmt in vielen

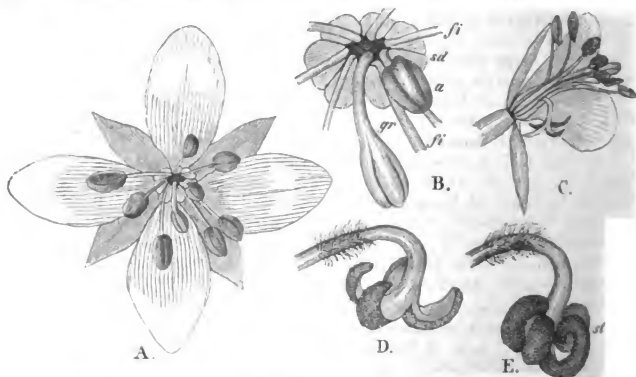

Fig. 123. *Epilobium Fleischeri* Hochst. (Nach Herm. Müller.)

A. Junge protandrische Blüte gerade von vorn gesehen. (2 $\frac{1}{3}$ :1.) B. Mitte derselben. (7:1.)

C. Eine homogame Blüte nach Entfernung eines Kelchblattes und zweier Kronblätter. (2 $\frac{1}{3}$ :1.)

D. Griffel einer protogynen Blüte, in welcher sich eine Anthere zu öffnen beginnt. (7:1.)

E. Griffel einer Blüte, deren Antheren noch spärlich mit Pollen behaftet sind. (7:1.)

Stücken mit derjenigen von *E. angustifolium* überein, aber *E. Fleischeri* schwankt zwischen Protandrie, Homogamie und Protogynie, doch ist in



allen drei Fällen Kreuzung dadurch begünstigt, dass entweder die aneinander gespreizten Narbenäste oder die Staubblätter die bequemste Anflugstelle bilden. Bei ausbleibendem Insektenbesuch tritt jedesmal spontane Selbstbestäubung ein.

Als Besucher beobachtete H. Müller Syrphiden (1), Bienen (13), Grabwespen (2), Falter (4); Loew beobachtete im botanischen Garten zu Berlin: A. Diptera: a) *Syrphidae*: 1. *Syrphus balteatus* Deg. B. Hymenoptera: *Apidae*: 2. *Halictus minutissimus* K. ♀.

**926. *E. hirsutum* L.** (*E. grandiflorum* Weber). Die Einrichtung der grossen, dunkelpurpurnen Blüten ist an den verschiedenen Standorten verschieden. Während H. Müller (Befr. S. 199, 200) nur homogame Blumen mit 25—30 mm Durchmesser kannte, beschreibt A. Schulz (Beitr. I. S. 35, 36) drei Blütenformen: 1. Grossblütige: Diese sind häftig symmetrisch (zygomorph) gebaut und ausgeprägt protandrisch und mit so langen, nach unten

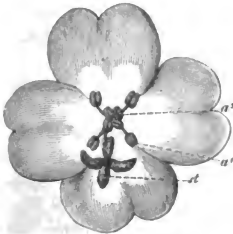

Fig. 124. *Epilobium hirsutum* L. (Nach Herm. Müller.)

Blüte gerade von oben gesehen.  
a Antheren. st Narbe.

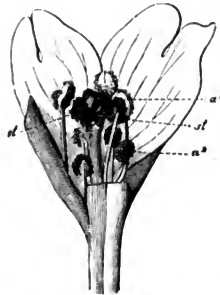

Fig. 125. *Epilobium parviflorum* Schreber. (Nach Herm. Müller.)

Blüte von der Seite gesehen, nachdem der grösste Teil des Fruchtknotens, die beiden vorderen Kronblätter und der grösste Teil des vorderen Kelchblattes fortgeschnitten sind. a' Längere, a² kürzere Staubblätter. st Narbe.

herausgekrümmten Griffeln versehen, dass Selbstbestäubung ausgeschlossen ist. 2. Mittlublütige: Diese sind (bei Halle und in Nordthüringen) seltener als die vorigen Stöcke. Die Blumen sind weniger zygomorph, meist schwach protandrisch, nur selten fast homogam. Der Griffel ist gerade; die Narbenäste krümmen sich, wenn Insektenbesuch ausbleibt, oft so weit zurück, dass sie mit den Antheren der längsten Staubblätter in Berührung kommen, mithin Selbstbefruchtung möglich ist.

3. Kleinblütige: Die Blüten sind noch kleiner als die der vorigen Form und homogam, so dass, da der Griffel mit den längsten Staubblättern in gleicher Höhe steht, spontane Selbstbestäubung unvermeidlich ist.

Ausser den zweigeschlechtigen Stöcken kommen weibliche vor, deren Blüten zwar Staubblätter enthalten, bei denen die Antheren aber nicht aufspringen. Schulz beobachtete Gynomonoëie, seltener Gynodioëie.

Nach Kerner weicht die Blüteneinrichtung nicht wesentlich von derjenigen von *E. angustifolium* ab.

Als Besucher beobachtete ich (Bijdragen) bei Glücks-burg:

A. Diptera: *Syrphidae*: 1. *Eristalis tenax* L., pfd. B. Hymenoptera: 2. *Apis mellifica* L. ♀, sehr häufig, sgd. und psd.; 3. *Bombus agrorum* F. ♀, sgd. und psd.; 4. *B. silvarum* L. ♀, w. v.; 5. *B. terrester* L. ♀, w. v. C. Lepidoptera: 6. *Pieris* sp., häufig, sgd. Mac Leod bemerkte in Flandern *Apis*, 1 *Syrphide*, 1 *Muscide*, 1 Falter (Bot. Jaarb. VI. S. 294, 380).

In Dumfriesshire (Schottland) (Scott-Elliot, Flora S. 65) wurden 1 Hummel und 1 kurzrüsselige Biene als Besucher beobachtet.

**927. *E. parviflorum* Schreber.** Auch bei dieser Art schwankt, nach Schulz (Beitr. I. S. 36, 37), die Länge und Entwicklungsfolge der Staubblätter und des Stempels. In den meisten Fällen erreichen die Antheren die Spitze des Griffels oder überragen sie sogar, so dass infolge der Homogamie spontane Selbstbefruchtung unausbleiblich ist. In anderen, selteneren Fällen überragt der Griffel die Antheren, und die Narben sind zuweilen etwas früher entwickelt, als die Antheren aufspringen, doch sind die Blüten häufig homogam. Auch hier tritt oft Selbstbestäubung ein. Dieselbe erfolgt bei dieser Art, nach Kerner, bereits am ersten Blühtage.

Nach Herm. Müller (Befr. S. 199) sind Narben und Staubblätter gleichzeitig entwickelt, und zwar stehen die vier kürzeren tiefer als die Narbe, dienen also der Fremdbestäubung, während die Antheren der vier längeren in gleicher Höhe mit der Narbe stehen und diese mit Pollen bedecken. Bei eintretendem Insektenbesuche werden die in der Blumenmitte stehenden Narben in der Regel zuerst berührt, so dass dann meist Fremdbestäubung erfolgt. (S. Fig. 125.)

Die ziemlich kleinen, blassroten, vereinzelt stehenden Blüten erhalten ziemlich spärlichen Insektenbesuch.

Ich beobachtete nur die Honigbiene, sgd. und psd.; Herm. Müller nur Meligethes und einen Falter (*Pieris rapae* L., wiederholt, sgd); Mac Leod in Flandern *Pieris* sp. (Bot. Jaarb. VI, S. 298).

**928. *E. montanum* L.** Nach Schulz (Beitr. I. S. 37) sind die Blüten homogam. Da die Antheren der grösseren Staubblätter meist die Narbe erreichen, so erfolgt in diesen stets spontane Selbstbestäubung, welche nach Kerner schon am ersten Blühtage eintritt. In denjenigen Blüten, in welchen die längeren Staubblätter kürzer als die Narbe sind, ist sie ausgeschlossen.

Besucher sind spärlich. Herm. Müller (Weit. Beob. II, S. 237) beobachtete Fliegen (*Anthomyia* ♀, psd.) und *Pieris napi* L., sgd.

Schletterer giebt für Tirol *Bombus pomorum* als Besucher an. Mac Leod beobachtete in Flandern 1 Schwebfliege, 1 Käfer (Bot. Jaarb. VI, S. 298).

In Dumfriesshire (Schottland) (Scott-Elliot, Flora S. 65) wurden 2 Musciden und 2 Schwebfliegen als Besucher beobachtet.

**929. *E. collinum* Gmelin.** Auch bei dieser Art erfolgt, nach Kerner, bereits am ersten Blühtage spontane Selbstbestäubung, indem die Staubblätter bis zur Berührung der Antheren mit den Narben heranwachsen.

Als Besucher sah H. Müller in den Alpen 2 kurzrüsselige Bienen (Alpenbl. S. 213).

**930. *E. roseum* Retzius.** In den nach Schulz homogamen Blüten ist spontane Selbstbestäubung in den meisten Fällen unausbleiblich, weil die langen Staubblätter die Länge des Griffels erreichen und sich an die nicht nach aussen ausbreitenden Narben anlegen.

Als Besucher sah MacLeod in Flandern *Pieris napi* L. (Bot. Jaarb. VI, S. 296).

In Dumfriesshire (Schottland) (Scott-Elliot, Flora S. 66) wurden 2 Schwebfliegen und 1 Falter als Besucher beobachtet.

**931. *E. alpinum* L.** Nach Axell (S. 18, 109) sind die Blüten bei Insektenabschluss durch spontane Selbstbestäubung fruchtbar. Auch aus Grönland stammende, in Kopenhagen kultivierte Pflanzen waren nach Warming der spontanen Selbstbestäubung in hohem Grade fähig.

**932. *E. alsinifolium* Villars.** (*E. originifolium* Lmk.). [H. M., Alpenblumen S. 211—213; Lindman a. a. O.; Schulz, Beitr.] — Die Blüten

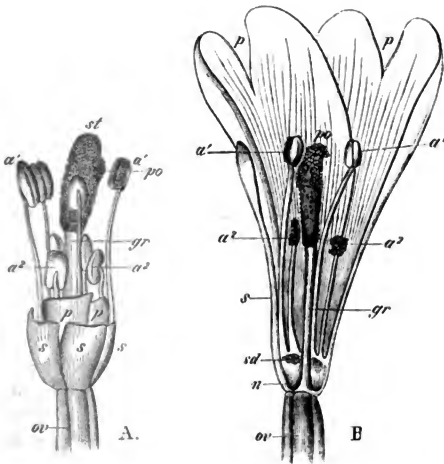

Fig. 120. *Epilobium alsinifolium* Villars. (Nach Herm. Müller.)

A. Jüngere Blüte kurz nach ihrer Öffnung. (Die oberen Teile der Kelch- und Kronblätter sind fortgeschnitten.) B. Ältere Blüte nach Entfernung der beiden vorderen Kelch- und Kronblätter. (Vergr. 7: 1).

sind in den Alpen regelmässig der spontanen Selbstbestäubung fähig, doch ist durch geringe Protogynie bei früh eintretendem Insektenbesuch auch Fremdbestäubung möglich. Im skandinavischen Hochgebirge ist die Blüteneinrichtung die gleiche, doch sind die Blüten dort, nach Lindman, homogam, während Schulz (Beitr. I. S. 37) sie im Riesengebirge wieder schwach protogyn und auch der spontanen Selbstbestäubung angepasst fand, indem die Antheren der

Narbe dicht anliegen. Wegen der röhrigen Blütenform ist der Nektar besonders für Falter leicht erreichbar, doch ist ein 6—7 mm langer Rüssel erforderlich.

Als Besucher sah H. Müller einen Falter (*Argynnis*) und eine Schwebfliege (*Syrphus*).

**933. *E. adnatum* Gris.** (*E. tetragonum* auct.) [Mac Leod, Bot. Jaarb. VI. S. 296—297.] — Die bei sehr warmem Wetter (am 2. 7. 94) ausgeführten Untersuchungen liessen drei Entwicklungsstadien erkennen:

1. In den noch geschlossenen Blüten ragen die Spitzen der Kronblätter etwa 0,25 mm aus dem Kelche hervor. Die Antheren der 4 langen (epispalen) Staubblätter stehen in halber Höhe des Fruchtblattes und haben bereits den grössten Teil ihrer zu losen Tetraden vereinigten Pollenkörner entleert, und zwar haben einzelne derselben bereits Schläuche in den Stempel getrieben. Von den 4 kurzen (epipetalen) Staubblättern beginnen 2 ihre Antheren zu öffnen.

2. Die Kronblätter ragen bereits 2 mm weit aus der Knospe hervor. Die 4 kurzen Staubblätter sind länger geworden und haben den grössten Teil ihres Pollens auf den untersten Teil des Stempels entleert. Viele Pollenkörner haben lange Schläuche in den Stempel getrieben. Im Blütengrunde findet sich eine ansehnliche Menge Nektar.

3. Die Blüte ist ganz geöffnet. Die 4 langen Staubblätter sind soweit gewachsen, dass ihre Antheren den Stempel überragen, während die der 4 kurzen in halber Höhe des letzteren stehen. Sämtliche Antheren sind braun und leer, auch der Stempel hat schon eine bräunliche Farbe, die sich gewöhnlich bereits vor dem Aufblühen der Blume einstellt. Die Blüte schliesst sich gegen Ende der Blütezeit, wobei die Antheren gegen den Stempel gedrückt werden. Bei milder warmer Witterung scheint die Entwicklung der Fortpflanzungsorgane verzögert zu sein. In jedem Falle ist spontane Selbstbestäubung unvermeidlich; Kreuzbestäubung ist zwar nicht unmöglich, aber doch sehr unwahrscheinlich. Insektenbesuch ist bisher nicht beobachtet.

**934. *E. roseum* Schreb.** [Mac Leod, Bot. Jaarb. VI. S. 295—296.] — Schon bei Beginn des Blühens sind die Antheren der 8 Staubblätter geöffnet; diejenigen der 4 langen (epispalen) Staubblätter stehen dann bei einigen Exemplaren auf gleicher Höhe mit den empfängnisfähigen Narben, aber von diesen entfernt; die Antheren der 4 kurzen Staubblätter stehen  $\frac{1}{2}$ —1 mm tiefer als die Narben, sind aber weniger von ihnen entfernt als die erstgenannten. Spontane Selbstbestäubung ist also unmöglich; durch Insekten kann ebensogut Fremd- als Selbstbestäubung herbeigeführt werden.

Bei anderen Exemplaren kleben die Antheren der 4 langen Staubblätter an dem Stempel, wenn sie den Pollen entlassen haben. Später werden die Staubfäden zwar länger, aber die Antheren kommen von dem Stempel nicht los; infolge dessen werden die Staubfäden gespannt und nach innen gekrümmt. In einigen Fällen bleiben sie in diesem Zustande bis zum Ende der Blütezeit, so dass Kreuzung durch Insekten fast unmöglich ist. In anderen Fällen lösen sie sich allmählich vom Stempel los, wobei der grösste Teil des Pollens auf dem

Stempel zurückgelassen wird. Wenn die Blume sich schliesst, werden die Antheren gegen die Narben gedrückt, so dass dann Autogamie unvermeidlich ist.

Als Besucher sah MacLeod *Pieris napi* L., sgd.

**935. *E. latifolium* L.** Diese hochnordliche Art schwankt, nach Warming (Bestövningsmaade S. 143), in der Einrichtung ihrer grossen Blüten zwischen schwacher Protandrie und schwacher Protogynie. Der auffallend kurze Griffel ist niedergebogen, so dass die Narbe unterhalb der Antheren liegt und durch Hinabfallen von Pollen spontane Selbstbestäubung erfolgen kann, doch ist keine Fruchtbildung ermittelt. Die vegetative Vermehrung durch Wurzelsprosse ist reichlich.

Dass auch Insektenbesuch in Grönland erfolgt, geht aus der Auffindung eines Bastardes zwischen *E. latifolium* und *E. angustifolium* (= *E. ambiguum* Th. Fr. et Lange) auf Disko hervor.

### 203. *Lopezia* Cav.

Ausgeprägt protandrische Blumen, oft mit losschnellendem Staubblatt.

Nach Delpino (Ult. oss. II. S. 124—126) finden sich an der knieartigen Umbiegung der beiden oberen Blumenblätter zwei Scheinnektarien, welche wie Honigtropfchen glänzen, aber trocken sind (vergl. *Parnassia*). Das eigentliche, honigabsondernde Nektarium liegt am Grunde der beiden Staubblätter, von denen das eine steril und umgebildet ist (s. u.).

**936. *L. coronata* Andr.** [Hildebrand, Bot. Ztg. 1866, S. 76.] — Von den ursprünglich zwei Staubblättern ist das eine in ein gestieltes, löffelförmiges Blatt umgewandelt, dessen beide Hälften anfangs die Anthere des normalen Staubblattes umschlossen haben und wagerecht aus der Blüte hervorragen. Indem nun der Stiel des Löffels eine Spannung nach unten, der Staubfaden eine solche nach oben hat, so wird ein Insekt, welches sich auf den Löffel setzt, um zu den an der Umbiegung der oberen Kronblätter befindlichen Nektarien oder — nach Delpino — Scheinnektarien (s. o.) zu gelangen, diese entgegengesetzten Spannungen lösen: der Löffel wird nach unten, das gerade über ihm befindliche Staubblatt nach oben schnellen und letzteres dabei seinen Pollen der Unterseite des Insektenkörpers andrücken. Das Staubblatt krümmt sich alsdann aus der Blüte heraus, während der Griffel heranwächst und nunmehr als Anfliegestange aus der Blüte hervorragt. Spontane Selbstbestäubung ist ausgeschlossen.

Als Besucher, welche das Losschnellen bewirkten, sah H. Müller (Befr. S. 198) in seinem Zimmer die Stubenfliege und die Stechmücke.

**937. *L. racemosa*** hat, nach Ogles Darstellung (Pop. Sc. Rev. 1869, S. 271), dieselbe Einrichtung.

**938. *L. miniata* DC.** [Hildebrand, Bot. Ztg. 1869 S. 478, 479.] — Hier liegt das nicht reizbare Staubblatt über dem löffelartig geformten Staminodium.

**939. *Onagra Simsiana*.** [Willkomm, Bohemia 1884.] — Diese aus Mexiko stammende Art ist eine Nachtblume. Sie wurde im botanischen Garten zu Prag durch Käfer befruchtet.

204. *Oenothera* L.

Protandrische Falterblumen, deren Nektar im Grunde der Kelchröhre abge sondert und geborgen wird. Nach Kerner krümmen sich die Blütenstiele in der Weise, dass der Blüteneingang seitlich liegt. Nach demselben sind auch bei dieser Gattung die Pollenzellen durch Viscinfäden verbunden. Häufig epinykte Blüten (s. u.).

**940. *O. biennis* L.** [Sprengel, S. 217—223; H. M., Befr. S. 200; Kerner. Pflanzenleben II.; Knuth, Nordfr. Ins. S. 151; Bijdragen.] — Die Blütereinrichtung dieser aus Virginien stammenden Pflanze hat schon Sprengel eingehend auseinandergesetzt. Die grossen, hellgelben, saftmallosen Blumen blühen des Abends auf und duften dann am stärksten, scheinen also besonders Abend- und Nachtschmetterlingen angepasst zu sein. Sie sind aber wegen ihrer lebhaft gelben Kronblätter auch bei Tage augenfällig und werden dann von langrüsseligen, honigsaugenden Bienen besucht, so dass die Blüten in die Übergangsklasse **Fn II** zu stellen sind. Die glatte, gelbe Honigrüse im Grunde der Kelchröhre sondert Nektar aus, der von feinen Wollhaaren verdeckt wird. Er fliesst in den oberen kahlen Teil der Kelchröhre und bleibt an dem Griffel haften, der hier an die unterste Wandung der Kelchröhre angedrückt ist. Die Blühzeit der Einzelblüte währt zwei Nächte. Nach Kerner öffnen sich die Blüten kurz vor 6 Uhr abends und schliessen sich nach 24 Stunden (epinykte Blüten). Mit dem Öffnen der Blüte stäuben die Antheren, während die vier Narbenäste noch aneinander liegen. Am Morgen des nächsten Tages beginnen sie sich zu entfalten und sind in der zweiten Nacht völlig entwickelt, während die Staubblätter nunmehr verwelkt sind. Nach Kerner dient der Kronsaum nicht als Anflugstelle für die besuchenden Insekten, sondern nur als Schanapparat. Beim Einführen des Rüssels streifen die Besucher mit dem Kopfe die Antheren, wobei im Beginn des Blühens die Narben infolge einer Seitwärtsneigung des Griffels aus der Zugangslinie zum Nektar weggerückt sind. Aber schon nach einer halben Stunde streckt sich, nach Kerner's Darstellung, der Griffel gerade, dessen Narbenpapillen auseinanderspreizen, so dass durch besuchende, bereits mit Pollen behaftete Insekten Kreuzung herbeigeführt werden kann. Indem sich zuletzt die vier Narben bis zur Berührung mit den noch pollenbedeckten Antheren zurückrollen, findet bei ausgebliebenem Insektenbesuche spontane Selbstbestäubung statt.

Als Besucher beobachtete ich auf den nordfries. Inseln nur pollensammelnde oder -fressende Insekten (*Apis*, *Bombus terrester* L., *Eristalis*, *Scatophaga*). Bei Kiel sah ich auch saugende, nämlich *Macroglossa stellatarum* L. (in der Dämmerung) und *Bombus hortorum* L. ♀ (am Vormittage). Loew bemerkte im bot. Garten zu Berlin *Apis* psd.

Herm Müller giebt folgende Besucher an:

A. Diptera: *Syrphidae*: 1. *Eristalis arbustorum* L., pfd., sehr häufig; 2. *E. nemorum* L., w. v.; 3. *E. tenax* L., w. v. B. Hymenoptera: *Apidae*: 4. *Apis mellifica* L. ♀, sgd. und psd.; 5. *Bombus agrorum* F. ♀, sgd.; 6. *B. lapidarius* L. ♀, sgd.; 7. *B. silvarum* L. ♀, sgd.; 8. *Colletes daviesanus* K. ♀, psd.; 9. *Panurgus calcaratus* Scop. ♀ ♂. C. Lepidoptera: *Sphinges*: 10. *Macroglossa stellatarum* L., sgd.

Redtenbacher giebt für Österreich den Schnellkäfer *Corymbites sulphuripennis* Germ. als Besucher an.

**941. *O. muricata* L.** Die Blüteneinrichtung dieser gleichfalls aus Nordamerika stammenden Art schildert Kerner als mit derjenigen von *O. biennis* übereinstimmend.

**941a. *O. biennis* × *muricata* L.**

Als Besucher beobachtete Heinsius in Holland 3 saugende und bestäubende Hummeln (*Bombus cognatus* Steph. ♀; *B. hortorum* L. ♀ ♂ ♀; *B. rajellus* K. ♀), eine kleine saugende und dabei auch gelegentlich befruchtende Biene (*Halictus leucozonus* Schrk. ♂) und ebenso verführende Empiden (*Empis hyalipennis* Fall. ♂ ♀ und *E. pennaria* Fall. ♀) und Syrphiden (*Eristalis nemorum* L. ♂). (B. Jaarb. IV. S. 115).

**942. *O. Lamarekiana* DC.** Die Blüteneinrichtung stimmt mit derjenigen von *O. biennis* überein: Das Nektarium dieser protandrischen, stark duftenden Falterblume kleidet, nach Stadler, den Grund der Kronröhre aus und ist gleich der Innenfläche der Röhrenwandung bis zu zwei Drittel seiner Länge mit einzelligen Sperrhaaren, weiter aufwärts mit Haarfilz besetzt. Der Honig wird so reichlich abgesondert, dass er meist bis zu einer Höhe von 5 mm emporsteigt. Die durch Viscinfäden verbundenen Pollenkörner bleiben zwischen den Antheren hängen. Selbstbestäubung ist durch die eigentümliche Fixierung des Pollens unmöglich gemacht. Jedes Pollenkorn entsendet nämlich aus den abgerundeten Polen zwei oder mehr kleine Büschel von Fäden, die sich mit jenen der benachbarten Körner verstricken und so in „Schnüren und Flocken wie in einem Spinnewebe gefangen“ an und zwischen den Antheren haften bleibt und weder durch den Wind, noch durch die Wirkung der Schwere ausgestreut werden kann. (Bot. Jb. 1886. I. S. 797.)

Als Besucher sah Heinsius in Holland 4 saugende Hummeln (*Bombus agrorum* F. ♀ ♀; *B. cognatus* Steph.; *B. hortorum* L. ♀; *B. lapidarius* L. ♀ ♀) und 3 pollenfressende Schwebfliegen (*Eristalis horticola* L. ♀; *E. intricarius* L. ♀; *Pelecocera tricincta* Meig. ♂) (B. J. IV. S. 113—115).

**943. *O. missouriensis*.** [Knuth, Bijdragen.] — Die unter diesem Namen in unseren Gärten kultivierte Art ist eine Nachtfalterblume, da sie abends sehr stark nach Citronen duftet, am Tage aber geruchlos ist. Ihre Kelchröhre ist mehr als 10 cm lang; es ist daher keiner unserer Schwärmer im stande, mit dem Rüssel bis zum Blüten Grunde einzudringen, denn der Rüssel von *Sphinx convolvuli* L. erreicht nur ausnahmsweise eine Länge von 8 cm. Die Blüten sind homogam. Die vierteilige Narbe überragt die Spitze der Antheren um 15 mm, so dass anfliegende Insekten zuerst die Narbe und dann die Antheren berühren, mithin stets Fremdbestäubung bewirken.

Die Blüten werden, nach Hitchcock (Bull. Torr. B. Cl. XX. 1893) von *Deilephila lineata* F. besucht.

**944. *O. grandiflora* Ait.** Diese in Nordamerika heimische Art ist, nach Kerner, epinykt (vgl. *O. biennis*). Beim Aufblühen treten die Kronblätter plötzlich auseinander und breiten sich innerhalb einer halben Stunde aus.

Als Besucher beobachtete Loew im botanischen Garten zu Berlin: *A. Coleoptera: Chrysomelidae: 1. Haltica oleracea* L., am Eingang der Blumenröhre sitzend.

B. Hymenoptera: *Apidae*: 2. *Apis mellifica* L. ♀, psd., belastet sich mit langen, von den Beinen herabhängenden Pollenfäden, welche das Fliegen erschweren.

**945. *O. speciosa* Nuttall.** An den weissen, beim Verblühen roten, honigreichen, schön duftenden Falterblumen beobachtete Wolfensberger (Ent. Nachr. 10. Jahrg. S. 201, 202) verschiedene Schwärmer (*Deilephila elpenor* L., *S. porcellus* L.) gefangen, indem der Rüssel derselben durch einwärts gerichtete Sperrhaare der Kronröhre festgehalten wurde. Glaser (a. a. O.) fand dagegen (bei Mannheim), dass die Schwärmer mit in die Blüte gesenktem Rüssel auf den Blumen schliefen, so dass der Anschein des Gefangenseins erweckt wurde. Nach Ansicht des letzteren Forschers sind Einrichtungen zum Festhalten des Schwärmerrüssels nicht vorhanden.

**946. *Godetia Lindleyana* Spach.** ist protandrisch und selbstfertil. (Comes Ult. stud.)

**947. *G. Cavanillesii* Spach.** Diese im mittleren Chile vorkommende Pflanze entwickelt, nach Philippi (Bot. Ztg. 1870, S. 104—106), im Frühling kleistogame Blüten.

## 205. *Circaea* Tourn.

Homogame Schwebfliegen-Blumen, deren Nektar im Blütengrunde abgesondert wird.

**948. *C. lutetiana* L.** Die Blüteinrichtung der in lockeren Trauben stehenden, kleinen, weissen, oft rötlich überlaufenen Blumen hat, nach Herm.

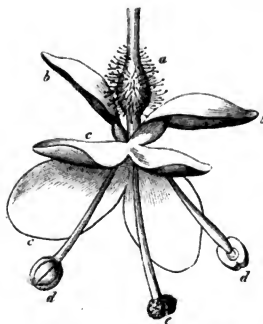

Fig. 127. *Circaea lutetiana* L.  
(Nach Herm. Müller.)

Blüte, schräg von oben gesehen. *a* Fruchtknoten. *b* Kelchblätter. *c* Kronblätter. *d* Staubblätter. *e* Griffel und Narbe.

Müller (Befr. S. 196, 197), grosse Ähnlichkeit mit derjenigen von *Veronica Chamaedrys* (s. daselbst). Die zwei Staubblätter ragen, nach beiden Seiten hin auseinanderstehend, aus der senkrecht herabhängenden Blüte hervor; in ihrer Mitte befindet sich der noch etwas weiter aus der Blüte hervortretende Griffel mit der kopfförmigen Narbe an der Spitze. Diese drei Organe sind die Anfliegenstangen, auf welche ein Insekt sich stützen muss, um zu dem Honig zu gelangen, der im Blütengrunde von einem die Griffelbasis umgebenden Ringe abgesondert wird. Da der Griffel etwas tiefer steht und auch etwas länger ist als die Staubblätter, so fliegen die Insekten vorzugsweise auf diesen. Sie werden daher Fremdbestäubung bewirken, wenn sie schon

mit Pollen behaftet sind, den sie mit der Körperunterseite auf den zweilappigen Narbenkopf bringen. Indem die Besucher nun weiter gegen den Honig vor-



rücken, umfassen sie mit den Vorderbeinen den verdünnten und daher leicht drehbaren Grund der Staubblätter und schlagen diese nach innen und unten, so dass die pollenbedeckten Antheren die Unterseite der Insekten berühren und von neuem mit Blütenstaub bedecken.

Nicht selten fliegen die Insekten auf eines der beiden Staubblätter auf, fassen aber dann, da sich dasselbe durch die Belastung abwärts biegt, sofort mit den Vorderbeinen die Basis dieses Staubblattes und den Griffel. Wenn nun noch die Narbe die Unterseite des Insekts berührt, was meist geschieht, so wird, da sie die dem Staubblatt entgegengesetzte Seite des Insektenleibes berührt, ebenfalls Fremdbestäubung erfolgen, falls die Fliege bereits eine andere Blüte besucht hatte.

Bei ausbleibendem Insektenbesuche ist spontane Selbstbestäubung meist ausgeschlossen; nur selten findet beim Verwelken eine unmittelbare Berührung der Antheren und der Narbe statt.

Besucher sind ausschliesslich Fliegen, und zwar besonders Schwebfliegen. Ich sah: a) *Muscidae*: 1. *Lucilia cornicina* F.; 2. *Musca domestica* L.; 3. *Scatophaga stercoraria* L. b) *Syrphidae*: 4. *Ascia podagrica* F.; 5. *Eristalis nemorum* L.; 6. *Melanostoma mellina* L.; 7. *Syrphus* sp.; sämtlich teils sgd., teils pfd.

Herm. Müller giebt eine ähnliche Besucherliste: a) *Muscidae*: 1. *Anthomyia* sp.; 2. *Musca domestica* L. b) *Syrphidae*: 3. *Ascia podagrica* F.; 4. *Bacha elongata* F.; 5. *Melanostoma mellina* L.

Mac Leod beobachtete in Flandern 1 *Anthrena*, 1 Schwebfliege. (B. Jaarb. VI. S. 299).

In Dumfriesshire (Schottland) (Scott-Elliot, Flora S. 67) wurde 1 Schwebfliege als Besucherin beobachtet.

**949. C. alpina L.** Die Blüteneinrichtung ist dieselbe wie bei voriger Art. Nach Kerner erfolgt spontane Selbstbestäubung gegen Ende der Blütezeit durch Anlegen von einer oder den beiden Antheren an die Narbe.

Besucher sind wiederum besonders Schwebfliegen, die in der bei der vorigen Art angegebenen Weise verfahren. Ich sah dieselben Besucher, die auch auf die Blüten von

**950. C. intermedia Ehrhardt** fliegen (wodurch die Annahme, dass *C. intermedia* ein konstant gewordener Bastard von *C. lutetiana* und *C. alpina* ist, Bestätigung findet), nämlich *Melanostoma mellina* L., *Eristalis* sp., mittelgrosse Musciden. Loew beobachtete im botanischen Garten zu Berlin Thrips.

**951. Isnardia palustris L.** In den grünen, unscheinbaren Blüten sind, nach Vaucher (Hist. phys. des pl. d'Eur. II. S. 338), im Anfange der Blütezeit die Antheren gegen die Narbe geneigt, worauf die verwelkten Staubbeutel und die Griffel bald abfallen. Die Pflanze kommt auch mit einhäusigen Blüten vor (var. *paludosa* Rabenhorst).

**952. Gaura biennis L.** Loew beobachtete im botanischen Garten zu Berlin:

A. Diptera: *Syrphidae*: 1. *Syrphus ribesii* L., pfd. B. Hymenoptera: a) *Apidae* 2. *Apis mellifica* L. ♀, psd. b) *Vespididae*: 3. *Odynerus parietum* L. var. *renimacula* Lep. ♀.

**953. Fuchsia sp.**

In Gärten sah Schneider (Tromsø Museums Aarshefter 1894) im arktischen Norwegen *Bombus pratorum* L. ♀ und *B. terrester* L. ♀ als Besucher.

*Fuchsia*-Arten sind nach Gaertner selbstfertil.

**206. Trapa L.**

Kleine, unscheinbare, weissliche Blüten, deren Nektarium, nach Caspary (de nectariis), ein drüsiger Ring in der Mitte des Fruchtknotens ist.

**954. *T. natans* L.** Gibelli und Buscalioni stellten an den Pflanzen des Lago maggiore fest, dass die Blütezeit von Ende Juni bis Anfang September dauert und im August ihren Höhepunkt erreicht. Die Blüten öffnen sich regelmässig eine ganze oder halbe Stunde vor Sonnenaufgang und bleiben nur einige Stunden geöffnet. An heiteren und trockenen Tagen beginnen bereits nach 5—6 Stunden die Blütenstiele sich karpotropisch zu krümmen; an schwülen, wolkigen Tagen tritt diese Erscheinung später ein. Die Blüten öffnen sich fast immer an der Luft, selten unter Wasser. Einige der geschlossenen, unter Wasser gesammelten Blüten hatten geöffnete Antheren und belegte Narben, so dass diese Blüten als hydrokleistogame zu bezeichnen sind. Meist jedoch öffnen sich die unter Wasser noch geschlossenen Blüten, wenn die Pflanze aus dem Wasser gezogen wird. Dieses Öffnen geschieht durch die verlängerten Staubblätter, welche alsdann einen Druck gegen die Kronblätter ausüben und sie so zum Auseinandertreten zwingen. Doch wirkt auch die Temperaturerhöhung dabei mit. Meist erfolgt daher die Belegung der Narbe an der Luft und zwar autogam.

Während Gibelli 1891 angegeben hatte, dass die Larve von *Mesovelia fureata* Mls. et Rey. vermutlich die Befruchtung vermittele, sind Gibelli und Buscalioni 1893 der Ansicht, dass die Gegenwart der *Mesovelia*-Larven im Innern der Blüte nur eine nebensächliche sei, da diese Tierchen nicht die geringste Anpassung an den Bau der Blüte zeigen. Ebenso wenig sehen die Beobachter die in den Blüten hin und wieder angetroffenen Rüsselkäfer als die eigentlichen Befruchtungsvollstrecker an, sondern höchstens als gelegentliche.

Dieselbe Blüteneinrichtung besitzt (a. a. O.)

**955. *T. Verbanensis* D. Nts.****42. Familie Gunneraceae Endl.**

**956. *Gunnera manicata* Lind.** ist, nach Jonas (Diss. Breslau 1892), gynomonöisch. Nektarien fehlen. Nur die Zwitterblüten werden (durch Windbestäubung) befruchtet und reifen Früchte.

**43. Familie Halorrhagidaceae R. Br.**

Die Arten der hierher gehörigen Gattung

## 207. *Myriophyllum* Vaillant.

sind windblütige und einhäusige Wasserpflanzen. Die Staubfäden sind leicht beweglich, und ihre Antheren enthalten vielen, leicht verstäubbaren Pollen. Die Narben sind gross und stark höckerig. Es kommen vielleicht auch wasserblütige Arten vor.

**957. *M. verticillatum* L.** Die in blattwinkelständigen und ährigen Quirlen angeordneten kleinen, grünlich-gelben Blüten ragen aus dem Wasser hervor und werden durch Vermittelung des Windes bestäubt. Ausserdem kommen, nach Ludwig (Kosmos 1881, S. 7—12), untergetauchte Blüten vor, die sich durch Vermittelung des Wassers befruchten. Solche Blüten dürften sich aber nicht überall finden, wenigstens habe ich sie auf der Insel Föhr nicht beobachtet.

**958. *M. spicatum* L.** Die rötlichen Blüten haben, nach Ludwig (a. a. O.), dieselbe Einrichtung wie diejenigen der vorigen Art, doch sind untergetauchte Blüten nicht beobachtet. Nach Kerner sind die weiblichen Blüten früher als die männlichen entwickelt.

**959. *M. alterniflorum* DC.** Auch hier sind bisher nur über dem Wasserspiegel befindliche, windblütige Blüten beobachtet.

## 44. Familie Loasaceae Juss.

**960. *Cajophora lateritia*** ist, nach Delpino (Altri app.), ausgeprägt protandrisch. Im ersten Blütenzustande öffnen sich die fünf Antheren nach einander und nehmen die Blütenmitte ein, worauf sie sich wieder gegen die Kronblätter zurückbiegen. Im zweiten Stadium entwickelt sich die Narbe und nimmt den Platz ein, welchen bisher die Antheren inne hatten. Befruchter scheinen Bienen zu sein.

## 45. Familie Passifloraceae Juss.

### 208. *Passiflora*.

Protandrische Hummel- (und Kolibri-)Blumen, deren Honig von einem im Kelchgrunde befindlichen, fleischigen Ringe abgesondert und durch drei Saftdecken geschützt wird.

**961. *P. coerulea* L.** [Sprengel, S. 160—165; Warnstorf, Nat. V. d. Harzes XI. S. 3, 4.] — Die schöne grosse Blume ist sehr auffällig. Die Kronblätter sind weiss, ebenso die innere Seite des Kelches. Als Saftmal dienen verschieden gefärbte konzentrische Ringe, welche durch einen grossen äusseren Strahlenkranz, einen kleinen inneren und die äussere Saftdecke gebildet werden. Da der Safthalter eine einzige ringförmige Öffnung bildet, so müssen die Besucher, wenn sie den ganzen Saftvorrat geniessen wollen, rings um den Safthalter herumgehen. Grösseren Insekten, welche allein Kreuzung bewirken können, ist dies durch den grossen äusseren Strahlenkranz bequem gemacht, auf dessen

Strahlen sie wie auf den Speichen eines Rades herumlaufen und dabei den Rüssel in den Safthalter senken können.

Im ersten Blütenzustande streift ein grösseres Insekt (etwa eine Hummel beim Honigsaugen den Pollen mit dem Rücken von den nach unten geöffneten Antheren. Im zweiten Blütenzustande haben die Griffel sich soweit hinabgebogen, dass die dann empfängnisfähigen Narben niedriger als die nunmehr staublosen Antheren stehen. Es werden also ältere Blumen durch den Pollen jüngerer befruchtet.

Ähnlich schildert Warnstorf die Blüteneinrichtung: Blütendauer einen Tag. Beim Öffnen der Blume sind die 5 Antheren in der Richtung der dicken, starren Filamente mit ihren bereits geöffneten Fächern nach aussen gerichtet; während der vollen Entfaltung der Blüte aber führen dieselben eine Drehung in der, in der Richtung der Staubfäden liegenden, senkrechten Ebene von  $180^\circ$  aus, so dass die mit Pollen bedeckten geöffneten Fächer nach dem Innern der Blüte gekehrt sind. Jetzt erfolgt eine zweite Drehung in einer, die erstere rechtwinkelig schneidenden wagerechten Ebene von  $90^\circ$ , wodurch die Antheren schliesslich an der Spitze der Filamente rechtwinkelig zu diesen mit ihren geöffneten Fächern nach unten stehen, während die drei bogig nach oben gerichteten, purpurgefleckten Griffel mit ihrer grünen kopfförmigen Narbe dieselben etwa um 10 mm überragen. Autogamie scheint unter solchen Verhältnissen ausgeschlossen zu sein; indessen möglich wäre es ja, dass, da sich die Blüten schon nach einem Tage schliessen, Narben und Antheren durch die Zusammenneigung der Blütenblätter in direkte Berührung gebracht werden. Dies ist um so wahrscheinlicher, als Warnstorf in einem Gewächshause eine ausgebildete Frucht sah. Es läge dann hier ein Fall vor, wo eine offenbar chasmogame Blüte sich erst nach dem Schliessen befruchtet. — Pollen goldgelb, adhärent, kegeltetraëdrisch, mit netzförmig ineinander verlaufenden, niedrigen Leisten oder Falten,  $63\text{--}75\ \mu$  diam.

Als Besucher und Befruchter hat Delpino (Sugli app. S. 31; Hildebrand. Bot. Ztg. 1867, S. 284) Hummeln und *Xylocopa violacea* L. beobachtet.

**962. *P. princeps* Lodd.** (*P. racemosa* Brot.). Die Kronröhre ist, nach Delpino (Ult. oss. S. 170, 172), durch Strahlenkränze in drei Kammern geteilt, von denen die unterste den Honig enthält, so dass nur einsichtige Besucher zum Nektar gelangen können.

Als Befruchter vermutet Delpino Kolibris. Solche sah Fritz Müller (H. M., Befr. S. 147) in der That in Brasilien an den Blüten von *Passiflora*-Arten saugen. Letzterer Forscher ist der Meinung, dass das Gitterwerk in der Kronröhre keineswegs zum Abhalten unbefugter Gäste, als zum Festhalten kleiner Insekten bestimmt ist, welche dann den Kolibris als Nahrung dienen, wobei letztere die Befruchtung vollziehen.

## 46. Familie Hippuridaceae Link.

### 209. *Hippuris* L.

Wasserpflanzen mit unscheinbaren, blattwinkelständigen, protogynischen Windblüthen.

**963. *H. vulgaris* L.** [Knuth, Ndr. Ins. S. 171, 172.] — Der aus dem Wasser hervorragende Stengelteil trägt an den oft 50 bis 60, selbst noch mehr Knoten je 10 quirlig gestellte Blätter, in deren Achseln je eine kleine Blüte sitzt. Anfangs ragt die weisse, stark papillöse Narbe 3 mm über dem Fruchtknoten empor, während der alsdann ungestielte Staubbeutel noch geschlossen ist. Mit dem Vertrocknen der Narbe entwickelt sich ein  $1\frac{1}{2}$  mm langer, dünner Staubfaden, an dessen Spitze die aufgesprungenen Antheren ihren Blütenstaub dem Winde leicht zugänglich machen. Die Angabe von Vaucher (Hist. phys. d. pl. d'Eur. II. S. 362), dass der ölige, gelbe Pollen unmittelbar auf die Narbe gelangt, kann ich nicht bestätigen.

Ausser den zwittrigen Stöcken beobachtete ich auf Föhr auch rein weibliche Pflanzen oder solche, an welche nur einzelne Blüten Staubblätter besitzen. Auch Kirchner (Flora S. 419) beobachtete Gynodioëie bei Stuttgart, ebenso Willis (Proc. Cambridge Phil. Soc. 1893) in England.

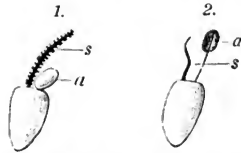

Fig. 128. *Hippuris vulgaris* L. (Nach der Natur, in mehrfacher Vergrösserung.)

1. Blüte im ersten (weiblichen) Zustande: a Ungestielte geschlossene Anthere, s papillöse Narbe. 2. Blüte im zweiten (männlichen) Zustande: a Gestielte aufgesprungene Anthere, s Vertrocknete Narbe.

#### 47. Familie Melastomaceae R. Br.

**964. *Heeria* Schlecht.** hat, nach Herm. Müller (Nature 1881. Vol. 24. S. 307, 308), zwei Arten von Staubblättern mit verschiedenen Funktionen: die eine dient zur Anlockung, die andere liefert Pollen. (Vgl. Bd. I. S. 130.)

**965—967.** Die Melastomaceen *Centradenia floribunda*, *Rhexia glandulosa*, *Monochaetum ensiferum* sind nach Darwin selbststeril.

**968. *Pleroma Sellowianum*** hat, nach Ludwig (Biol. Centralbl. Bd. 6, 1886), anfangs rein weisse, später purpurrote Blumen. (Vgl. Bd. I. S. 104.)

*Pleroma*-Arten sind nach Darwin selbststeril.

#### 48. Familie Lythraceae Juss.

Diese Familie ist durch eine grössere Anzahl trimorpher und dimorpher Pflanzen ausgezeichnet. Als trimorph sind *Lythrum salicaria* L., *L. Graefferi* Ten., sowie Arten der Gattungen *Nesoea* und *Lagerstroemia* erkannt; dimorph sind *L. thymifolia* L. (nach Koehne ist diese Art homomorph) und noch etwa 20 *Lythrum*-Arten, sowie Arten der Gattungen *Pemphis*, *Rotala*, *Nesoea*, (Vgl. Bd. I. S. 61). Zahlreiche Arten sind homomorph; Koehne zählt nicht weniger als 340 homomorphe *Lythrum*-Arten auf, darunter auch unsere *L. hyssopifolia* L.

Andere Arten kommen mit kleistogamen oder pseudokleistogamen Blüten vor. So ist nach Koehne *Ammannia latifolia* L. oft kleistogam; *Cuphea silenoides* Nees, *C. floribunda* Lehm., *O. Melvilla* Lindl. befruchten sich, nach Treviranus (Bot. Ztg. 1863), bereits vor der Blütenöffnung. (Vgl. Bl. I. S. 72.)

## 210. *Lythrum* L.

Rote, trimorphe, dimorphe oder homomorphe Blumen mit verborgenem Nektar, welcher im Kelchgrunde abgesondert wird.

**969. *L. salicaria* L.** Charles Darwin hat die Blüteneinrichtung in eingehendster Weise untersucht und durch zahlreiche Versuche den Beweis geliefert, dass die Staub- und Fruchtblätter verschiedener Länge „sich sowohl in der unmittelbaren Fruchtbarkeit, als in der Natur der erzeugten Nachkommen genau so zu einander verhalten wie die entsprechenden Organe verschiedener Arten derselben Gattung, dass mithin allgemein die gegenseitige Unfruchtbarkeit zweier Formen, in welchen man bis zu diesen Versuchen Darwins einen unzweifelhaften Beweis ihrer Artverschiedenheit zu besitzen glaubte, als Beweis der Artverschiedenheit durchaus hinfällig ist, wonit denn die letzte Schranke, welche man zwischen Arten und Varietäten aufrichten zu können meinte, gefallen ist.“ Bevor auf diese Versuche Darwins näher eingegangen wird, möge die Blüteneinrichtung beschrieben werden.

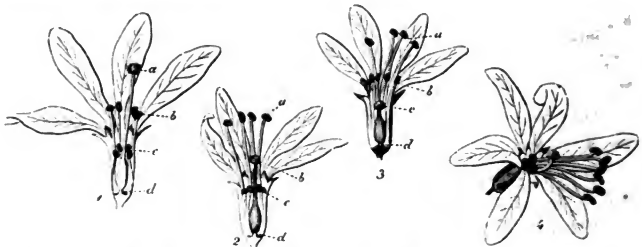

Fig. 129. *Lythrum salicaria* L. (Nach Herm. Müller.)

1. Langgriffelige Blüte nach Entfernung des vordersten Teiles des Kelchs, der Blumenkrone und der Staubblätter, von oben gesehen. Blütenstaub grün. 2. Mittelgriffelige Blüte, wie vor., Blütenstaub gelb. 3. Kurzgriffelige Blüte, wie vor., Blütenstaub gelb. 4. Mittelgriffelige Blüte, schräg von vorn und von der rechten Seite gesehen. a Griffel oder Staubblätter grösster Länge. b Griffel oder Staubblätter mittlerer Länge. c Griffel oder Staubblätter geringster Länge. d Honig.

Der Nektar wird, nach Herm. Müller (Befr. S. 192—196), von dem fleischigen Grunde des Kelches abgesondert und umgiebt den kurzen Stiel des Fruchtknotens, indem er den Zwischenraum zwischen diesem und der Kelchwand ausfüllt. Als Saftmal dient die rote Farbe der Innenseite des Kelches, sowie die nach der Blütenmitte zusammenlaufenden dunkleren Adern der Kronblätter.

Die meist sechs-, seltener fünfzähligen, wagrecht stehenden Blüten sind nicht genau strahlig-symmetrisch. Die Kronblätter stehen auf dem Rande der 5—7 mm langen, cylindrischen Kelchröhre, und zwar sind die drei unteren meist etwas länger als die oberen, welche eine Länge von 6—10 mm besitzen. Bei völliger Entfaltung der Blüte stellen sie sich etwas schräg nach vorn, während die oberen sich in einer senkrechten Ebene ausbreiten. Indem die Staubblätter und der Stempel an der unteren Seite der Blüte verlaufen, kann ein zum Nektar vordringendes Insekt nicht zwischen diesen Organen hindurch, sondern kann nur über sie hinweg den Rüssel in den Blütengrund schieben. Mit den Enden biegen sie sich aber wieder soweit aufwärts, dass das Insekt Narbe und Antheren berühren muss.

Dass nun die dem Nektar nachgehenden Insekten in der Regel Kreuzung getrennter Stöcke bewirken, wird durch die Längenverhältnisse der Staubblätter

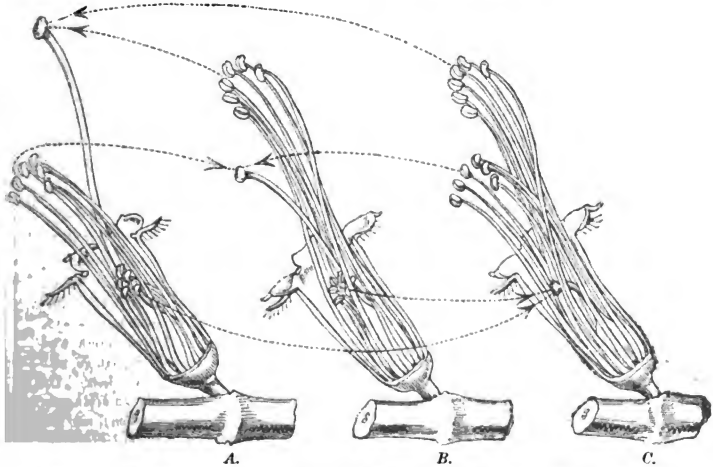

Fig. 130. Schema der bei *Lythrum* möglichen legitimen Verbindungen. (E. Loew nach Ch. Darwin.)

A. Langgriffelige, B. mittelgriffelige, C. kurzgriffelige Blütenform. Die Pfeillinien deuten an, aus welchen Antheren der Pollen auf die Narbe einer der drei Formen gelangen muss, um eine legitime Verbindung mit vollkommener Fruchtbarkeit zu ergeben.

und des Griffels bewirkt. In jeder Blüte nämlich nehmen die beiden Staubblattkreise und der Griffel dreierlei Höhen ein: die kürzesten dieser Blütenteile sind im Kelche verborgen, die mittleren ragen 3—4 mm, die längsten 7—8 mm aus demselben hervor. Es finden sich also folgende drei Blütenformen:

1. langgriffelige Blüten: der Griffel ist länger als die Staubblätter, von letzteren ist die eine Hälfte mittellang, die andere kurz;

2. mittelgriffelige Blüten: Griffel mittellang, die eine Hälfte der Staubblätter ist länger, die andere kürzer als derselbe;
3. kurzgriffelige Blüten: Griffel kurz, die eine Hälfte der Staubblätter lang, die andere mittellang.

Dabei sind die Antheren der längsten Staubblätter grün gefärbt (vielleicht eine Schutzfärbung gegen pollenfressende Insekten), die der mittleren und der kurzen sind gelb, und zwar haben die längsten Staubblätter die grössten, die mittleren mittelgrosse, die kürzesten die kleinsten Pollenkörner. Dementsprechend sind die Narbenpapillen der längsten Griffel bedeutend länger als diejenigen der mittellangen und kurzen Griffel.

Darwins oben erwähnte Versuche haben nun gezeigt, dass von den 18 möglichen Befruchtungsweisen (s. Bd. I. S. 58), die sich ergeben, wenn jeder der drei Narbenarten mit jeder der sechs Pollenarten bestäubt wird, nur diejenigen sechs eine volle Fruchtbarkeit zur Folge haben, wenn jede Narbenart mit dem Pollen aus den mit ihr in gleicher Höhe stehenden Antheren belegt wird. („Legitime Befruchtung“, vgl. Fig. 130.)

Insekten, deren Körpergrösse den Blütenverhältnissen entspricht (mittelgrosse Bienen, gewisse Schwebfliegen), werden denn auch in der That die „legitime Befruchtung“ regelmässig ausführen, wenn sie zu dem von dem fleischigen Grunde des Kelches abgesonderten Honig vordringen. Sie halten sich auf den langen und mittellangen Staubblättern bzw. Griffeln fest, senken den Rüssel in den Blütengrund, wobei sie, nach Besuch der verschiedenartigen Stöcke, sich an drei verschiedenen Stellen des Rüssels und des übrigen Körpers mit Blütenstaub behaften, den sie an den entsprechend hoch stehenden Narben abstreifen.

Als Besucher ist in erster Linie eine Biene: *Melitta melanura* Nyl. ♀ und ♂, zu nennen, welche Herm. Müller (Befr. S. 195) „überall, wo *Lythrum sal.* wächst, nicht selten sowohl sgd. als psd. beobachtete, und welche sich fast ausschliesslich auf den Besuch dieser einen Pflanzenart beschränkt.“ Trotzdem ich in Schleswig-Holstein, in Mecklenburg und auf der Insel Rügen *Lythrum salic.* zu sehr wiederholten Malen und unter sehr günstigen Bedingungen (Windstille und Sonnenschein) beobachtete, ist es mir merkwürdigerweise niemals geglückt, diese Biene an den Weiderichblüten zu sehen. „Da ihr Rüssel, sagt Müller, nur 3–4 mm lang ist, so muss sie, um den Honig zu erlangen, einen grossen Teil des 2–3 mm breiten Kopfes mit in die Kelchröhre stecken; sie berührt dann mit der Unterseite des Kopfes die Antheren der kürzesten, mit der Unterseite der Brust die der mittleren, mit der Unterseite des Hinterleibes die der längsten Staubblätter und passt so in ihren Körperdimensionen gerade für die Blume, sowie diese offenbar der *Melitta* am besten gefällt, da sie sich fast ausschliesslich auf ihren Besuch beschränkt.“

Friese beobachtete in der Schweiz (Wallis) die seltene *Melitta haemorrhoidalis* F. var. *nigra* Friese.

Als sonstige Besucher von *Lythrum salicaria* beobachteten Herm. Müller (1), Buddeberg (2) und ich (!) folgende Insekten: (diejenigen Besucher, welche alle drei Arten der legitimen Befruchtung regelmässig vollziehen, sind durch einen vorgesetzten Stern kenntlich gemacht; diejenigen, welche nur 2 oder 1 legitime Befruchtung

1) Herm. Müller beobachtete nur eine einzige Ausnahme, indem derselbe einmal ein ♂ von *Melitta melanura* an *Thrinicia hirta* sgd. fand.



regelmässig bewirken, sind ohne besonderes Zeichen gelassen; diejenigen, welche nur zufällig befruchten, dabei also ebenso gut legitime wie illegitime Befruchtung vollziehen, sind eingeklammert):

A. Coleoptera: a) *Curculionidae*: 1. [Nanophyes lythri F. (1)]. b) *Nitidulidae*: 2. [Meligethes (1, !)] B. Diptera: *Syrphidae*: 3. *Eristalis intricarius* L., pfd. (1); 4. E. sp. (?); 5. \**Helophilus pendulus* L., sgd. (1, !); 6. \*H. *trivittatus* F., sgd. (1); 7. [Melithreptus taeniatus Mg., pfd. (1)]; 8. *Rhingia rostrata* L., sgd. und pfd. (1, !); 9. *Syritta pipiens* L., sgd. und pfd. (1, !); 10. *Syrphus balteatus* Deg., w. v. (1, 2, !); 11. *S. ribesii* L. (?); 12. *Volucella bombylans* L., sgd. und pfd. (?); 13. \*V. *bombylans* L. var. *plumata* Mg., sgd. (1). C. Hemiptera: 14. [Capsus (1)]. D. Hymenoptera: *Apidae*: 15. \**Apis mellifica* L. ♀, sgd. (1, !); 16. \**Bombus agrorum* F. ♀ ♀, sgd., nicht selten (1, !); 17. \*B. *derhamellus* K. ♀ (Föbr, !); 18. \*B. *lapidarius* L. ♀ ♀ ♂, sgd. (1, !); 19. \*B. *silvarum* L. ♀, sgd. (1); 20. \*B. *terrester* L. ♀ ♀, sgd. (1, !); 21. *Chelostoma nigricorne* Nyl. ♀, sgd. (2); 22. \**Cilissa melanura* Nyl. ♀ ♂, sgd. und psd. (1, 2); 23. [*Halictus cylindricus* F. ♀, psd. (1)]; 24. [H. *leucopus* K. ♀, sgd.] (2); 25. [H. *leucozonus* Schrk. ♀ ♂, sgd. (2)]; 26. [H. *minutissimus* K. ♀, sgd. (1)]; 27. [H. *morio* F. ♀, sgd. (2)]; 28. *Megachile centuncularis* L. ♂, sgd. (1); 29. \*M. *fasciata* Sm. ♂, sgd. (1); 30. \**Osmia adunca* Latr. ♂, sgd. (2); 31. \**Saropoda rotundata* Pz. ♂ ♀, sgd., nicht selten (1). E. Lepidoptera: a) *Geometrac*: 32. *Timandra amata* L., sgd. (2). b) *Rhopalocera*: 33. *Pieris rapae* L., sgd., häufig (1, !); 34. *Rhodocera rhamnii* L., sgd., häufig (1). F. Thysanoptera: 35. [Thrips (1)].

Loew beobachtete in Schlesien (Beiträge S. 32): A. Hymenoptera: *Apidae*: 1. *Bombus agrorum* F. ♀, sgd. B. Lepidoptera: a) *Microlepidoptera*: 2. Unbestimmte Sp., sgd. b) *Rhopalocera*: 3. *Pieris brassicae* L., sgd.; Alfken bei Bremen: Coleoptera: 1. *Nanophyes lythri* F., zahllos. *Apidae*: 2. *Bombus derhamellus* K. ♀; 3. B. *distinguendus* Mor. ♀, sgd.; 4. *Halictus calceatus* Scop. ♂; Wüstnei in Schleswig *Macropis labiata* Pz. als Besucher.

Als Besucher giebt Friese für Baden (B.), den Elsass (E.), Fiume (F.), Mecklenburg (M.), die Schweiz (S.) und Ungarn (U.) an die Apiden: 1. *Epeoloides caecutiens* (F. M., s. slt., S.); 2. *Eucera basalis* Mor. (F.) (Nach Korlevic); 3. *E. salicariae* Lep., n. slt., (E. S. Tirol, U.); 4. *Melitta melanura* Nyl. (B. F. M. U. einz., E. slt.)

Rössler beobachtete bei Wiesbaden die Falter: 1. *Earias chlorana* L.; 2. *Orthosia lota* Cl.; v. Fricken in Westfalen und Ostpreussen den Rüsselkäfer *Nanophyes lythri* F.; Schletterer in Tirol die Apiden: 1. *Bombus variabilis* Schm.; 2. *Halictus maculatus* Sm.; 3. *Melitta melanura* Nyl.; v. Dalla Torre daselbst gleichfalls *Melitta melanura* Nyl.

Kedtenbacher beobachtete bei Wien den Rüsselkäfer *Nanophyes lythri* F.; Ducke bei Aquileja (A.) und in Oesterr.-Schlesien (S.) die Blumenwespen: 1. *Eucera* (*Macrocera*) *dentata* Klug ♂ (A.); 2. E. (M.) *salicariae* Lep. ♀ ♂ (A.); 3. *Melitta melanura* Nyl. (S.); Heinsius in Holland: A. Hymenoptera: a) *Apidae*: 1. \**Apis mellifica* L. ♀, sgd.; 2. \**Bombus agrorum* F. ♂ ♀; 3. B. *cognatus* Steph.; 4. \*B. *terrester* L. ♂; 5. \**Cilissa melanura* Nyl. ♀; 6. *Heriades nigricornis* Nyl. ♂; 7. *Melecta luctuosa* Scop., sämtlich sgd.; 8. \**Psithyrus campestris* Pz.; 9. \*P. *vestalis* Fourcr. ♂, sämtlich sgd. B. Lepidoptera: a) *Rhopalocera*: 10. *Lycaena icarus* Rott. ♂; 11. *Pieris napi* L. ♂; 12. P. *rapae* L. ♂; 13. *Polyommatus doris* Hfn. ♂; 14. *Papilio machaon* L.; 15. *Rhodocera rhamnii* L. ♂ ♀. b) *Noctuidae*: 16. *Euclidia glyphica* L. Sämtlich sgd. C. Diptera: a) *Muscidae*: 17. *Prosenia siberita* F. ♀. b) *Syrphidae*: 18. *Helophilus pendulus* L. ♀; 19. *Rhingia campestris* Meig. ♂; 20. *Syritta pipiens* L. Sämtlich sgd. — Von diesen Besuchern bewirkten nur die Hummeln regelmässig die sämtlichen legitimen Befruchtungen, während die übrigen Besucher besonders die längsten Staub- oder Fruchtblätter nicht berührten.

H. de Vries (Ned. Kruidk. Arch. 1877) beobachtete in den Niederlanden 1 Hummel, *Bombus terrester* L. ♀, als Besucher; MacLeod in Flandern 6 Hummeln, 5 Schweb-

fliegen, 5 Falter (Bot. Jaarb. VI. S. 393); Thomson in Schweden die seltene *Melitta melanura* Nyl.

In Dumfriesshire (Schottland) [Scott-Elliot, Flora S. 68] wurden *Apis*, 2 Hummeln, 1 Schwebfliege und 1 Falter als Besucher beobachtet.

Loew bemerkte im botanischen Garten zu Berlin: A. Diptera: *Syrphidae*: 1. *Melanostoma mellina* L., pfd.; 2. *Syrphus pyrastris* L., pfd. B. Hymenoptera: *Apidae*: 3. *Apis mellifica* L. ♀, sgd., sowie an der var. *angustifolia*: *Apis*, sgd. und *Bombus agrorum* F. ♂, sgd.

**970. L. hyssopifolia L.** Die kleinen, lila gefärbten, in endständiger Ähre zusammengestellten Blüten sind, nach Schulz (Beitr. I. S. 38), schwach protogynisch. Da die Antheren mit den Narben in gleicher Höhe und ihnen sehr genähert stehen, so findet regelmässig spontane Selbstbestäubung statt, wenn nicht durch Insektenbesuch gelegentliche Fremdbestäubung herbeigeführt wird.

Als Besucher sah ich (Bijdragen) im botanischen Garten zu Kiel: A. Hymenoptera: *Apidae*: 1. *Apis mellifica* L. ♀, sgd.; 2. *Bombus lapidarius* L. ♀, sgd.; 3. *B. terrester* L. ♀, sgd. B. Diptera: *Syrphidae*: 4. *Eristalis tenax* L., sgd. und pfd. C. Lepidoptera: *Rhopalocera*: 5. *Pieris rapae* L., sgd.

## 211. Peplis L.

Sehr kleine, unscheinbare, rosa Blüten mit freiliegendem Honig.

**971. P. Portula L.** [Henslow, Transact. Linn. Soc. Bot. I. 6. S. 363; Mac Leod, B. Jaarb. VI. S. 303—304; Koehne, Bot. Jb. 1865. I. S. 39; Knuth, Ndr. Ins. S. 73.] — Die Kronblätter erreichen, nach Koehne, eine Länge von nur 6 mm, sie sind hinfällig und fehlen öfter gänzlich. Die fünf oder sechs Staubblätter überragen den Kelch nicht. Die Narbe ist fast sitzend, so dass in den winzigen Blüten regelmässig spontane Selbstbestäubung durch Hinabfallen von Pollen erfolgt. Blüten, welche unter Wasser geraten, bleiben geschlossen und werden, da sie Luft enthalten, durch spontane Selbstbestäubung pseudokleistogam befruchtet.

Nach Mac Leod befindet sich am Grunde des Fruchtknotens ein kleines Nektarium, welches in nur geringer Menge Honig abscheidet. Während des Blühens ist die Blume weit geöffnet und ihre sechs Staubblätter sind ein wenig nach innen gebogen, doch ist das vorderste und hinterste Staubblatt infolge einer seitlichen Zusammendrückung der Blüte nicht so weit abgespreizt, wie die vier anderen. Daraus folgt, dass die Antheren des vordersten und hintersten Staubblattes beinahe stets mit dem Stempel in Berührung kommen, mithin spontane Selbstbestäubung unvermeidlich ist. Schliesst sich die Blüte, so werden alle sechs Antheren gegen die Narbe gedrückt.

Nach Willis und Burkill (Fl. a. ins. in Gr. Brit. I. p. 266) haben die kleinen, unansehnlichen, sitzenden Blüten einen Durchmesser von 3 mm. Die Narbe ist ein wenig vor den Antheren entwickelt, so dass alsdann bei Insektenbesuch Fremdbestäubung möglich wäre, doch tritt regelmässig spontane Selbstbestäubung ein, da die Staubblätter nach innen gebogen sind und die Narbe belegen. Alle Blüten entwickeln Samen. Besucher wurden nicht beobachtet.

972. *Cuphea purpurea* ist nach Gaertner selbststeril.

973. *C. eminens*. Nach Kerner (Pflanzenleben II. S. 343) sind die protandrischen Blüten mit ihrer Öffnung nach der Seite gewendet. Die Antheren öffnen sich an ihrer oberen, von der Narbe abgewendeten Seite, und der heraustretende Blütenstaub ist jetzt seiner Lage nach darauf berechnet, dass er von honigsaugenden Insekten abgestreift und zu Kreuzungen verwendet wird. Einige Tage später hebt sich der inzwischen um 11 mm verlängerte Griffel und stellt die Narbe in die Zufahrtlinie zum Honig ein, so dass besuchende pollenbedeckte Insekten Kreuzung herbeiführen müssen. Bleibt Insektenbesuch aus, so krümmt sich das längste Pollenblatt bogenförmig zur Narbe empor und legt die pollenbedeckte Seite an dieselbe, so dass Autogamie erfolgt.

974. *C. micropetala*. Nach Kerner (Pflanzenleben II. S. 235) sperrt der schräg gestellte Fruchtknoten den in der Aussackung am Grunde der Kronröhre abgesonderten Honig bis auf zwei enge Zugänge ab, in welche die Kreuzungsvermittler ihren Rüssel stecken müssen. An kriechende Insekten (Ameisen) werden durch klebrige Borsten am Kelchsaume von dem für die Blüthenutzlosen oder selbst schädlichen Eindringen in die Kronröhre abgehalten.

## 49. Familie Tamaricaceae Desvaux.

### 212. *Myricaria* Desvaux.

Kleine, rote, schwach protogynische Blüten mit verborgenem Honig, welcher von der Innenseite der Staubfäden abgesondert wird.

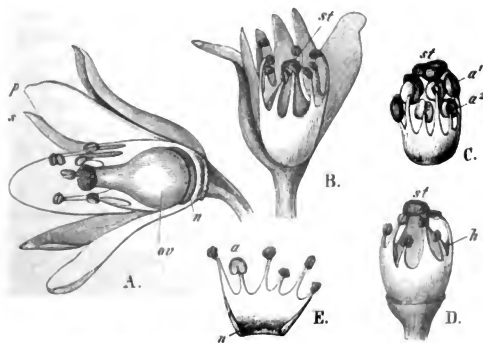

Fig. 131. *Myricaria germanica* Desv. (Nach Herm. Müller.)

A. Eine geöffnete Blüte im Aufriß, von der Seite gesehen. B. Eine in spontaner Selbstbestäubung begriffene Blüte im Aufriß, von der Seite gesehen. C. Befruchtungsorgane einer Knospe mit schon empfängnisfähiger Narbe. D. Befruchtungsorgane einer bei Regen völlig geschlossenen Blüte. E. Ein Teil der Staubblätter von der Innenseite mit dem Nektarium (n).

**975. M. germanica Desv.** [H. M., Alpenblumen S. 164, 165.] — Schon vor dem Aufblühen sind die Narben empfängnisfähig, während die Antheren sich nach einander kurz nach dem Aufblühen öffnen, und nun bleiben die Staubblätter und die Narbe zugleich funktionsfähig, so dass bei schlechtem Wetter in der halb oder ganz geschlossenen Blüte spontane Selbstbestäubung erfolgen muss. Bei günstiger Witterung können besuchende Insekten auch Kreuzung bewirken. (S. Fig. 131.)

Als Besucher beobachtete H. Müller 1 Fliege und 1 Falter.

## 50. Familie Philadelphaceae Don.

### 213. Philadelphus L.

Grosse, weisse, stark duftende Blumen mit halbverborgenem Honig, welcher von einer dem unterständigen Fruchtknoten aufliegenden Scheibe abge sondert wird.

**976. Ph. coronarius L.** [Sprengel, S. 267; H. M., Befr. S. 200, 201; Weit. Beob. II. S. 237, 238; Warnstorf, Bot. V. Brand. Bd. 38; Knuth, Rügen.] — Wenn die Blüte sich öffnet, sind, nach Herm. Müller, die Narben bereits entwickelt, so dass pollenbedeckte Insekten jetzt Fremdbestäubung herbeiführen müssen. Nach einiger Zeit springen die Antheren auf, und zwar zuerst die der äusseren Staubblätter. Da die zahlreichen Staubbeutel der Narbe sehr nahe stehen und diese in der Falllinie des Pollens liegen, so tritt bei ausbleibendem Insektenbesuche leicht spontane Selbstbestäubung ein. Finden sich erst dann Insekten ein, wenn die Antheren bereits aufgesprungen sind, so kann ebensowohl Selbst- als Fremdbestäubung erfolgen. — Der Pollen ist, nach Warnstorf, gelb, die normalen Körner elliptisch, dicht warzig, etwa 25  $\mu$  lang und 12—13  $\mu$  breit; sie sind mit viel kleineren, wahrscheinlich fehlgeschlagenen gemischt.

Der starke Geruch und die grosse weisse Blüte locken nicht wenige Insekten an:

Mac Leod beobachtete in Belgien 2 Nektuiden; Herm. Müller (2) besonders Apiden, ich (1) in Schleswig-Holstein und auf Rügen fast nur Fliegen. Es ergibt sich folgende Besucherliste:

A. Coleoptera: a) *Dermestidae*: 1. *Anthrenus pimpinellae* F. (2); 2. *A. scrophulariae* L. (2). b) *Mordellidae*: 3. *Mordella aculeata* L. (2). c) *Nitidulidae*: 4. *Meligethes*, pfd. (1, 2). d) *Scarabaeidae*: 5. *Phyllopertha horticola* L., Blütenteile abweidend (2). e) *Telephoridae*: 6. *Dasytes*, häufig (2); 7. *Malachius bipustulatus* L., Antheren fressend (2). B. Diptera: a) *Muscidae*: 8. *Sepsis*, sp. (2). b) *Syrphidae*: 9. *Ascia podagrica* F., sgd. und pfd., häufig (2); 10. *Eristalis arbustorum* L., pfd. (1); 11. *E. pertinax* Scop., pfd. (1); 12. *E. tenax* L., pfd. (1); 13. *Helophilus florens* L., pfd. (2); 14. *Rhingia rostrata* L., sgd. (1, 2); 15. *Syrpita pipiens* L., pfd. (1, 2); 16. *Syrphus ribesii* L., sgd. und pfd. (1, 2); 17. *Volucella bombylans* L., pfd. (1, 2); 18. *V. pellucens* L. ♀, dgl. (1). C. Hymenoptera: a) *Apidae*: 19. *Anthrena albicans* Müll. ♂ ♀, sehr zahlreich, sgd. und psd. (2); 20. *A. dorsata* K. ♀, psd. (2); 21. *A. fasciata* Wesm. ♀, psd. (2); 22. *A. fulvicrus* K. ♀, psd. (2); 23. *A. nitida* Fourcr. ♀, psd. (2); 24. *A. tibialis* K. ♀, sgd. (2); 25. *A. trimmerana* K. ♀, sgd. und psd. (2); 26. *Apis mellifica* L. ♀, sgd. und psd., häufig (1, 2); 27. *Bombus*

agrorum F. (1), kurze Zeit sgd. (2); 28. *B. lapidarius* L. ♀, sgd. (1); 29. *B. pratorum* L. ♀, sgd. und psd. (2); 30. *Halictus leucozonius* Schrk. ♀, psd. (2); 31. *H. sexnotatus* K. ♀, psd. (2); 32. *Osmia rufa* L. ♀, psd., häufig (2); 33. *Prosopis armillata* Nyl. ♂, pfd. (2). 34. *Psithyrus barbutellus* K. ♀, sgd. b) *Formicidae*: 35. *Lasius niger* L. ♀, sgd. (2). D. *Lepidoptera*: *Rhopalocera*: 36. *Pieris brassicae* L., sgd. (2); 37. *P. napi* L., sgd. (2); 38. *P. rapae* L., sgd. (1).

Cobelli (Giorn. bot. ital. XXV) bemerkte 9 von H. Müller nicht beobachtete Hymenopteren als Blütenbesucher.

### 977. *Deutzia crenata* Sieb. et Zucc.

Als-Besucher beobachtete ich auf der Insel Rügen: Hymenoptera: *Apidae*:

1. *Apis mellifica* L. ♀; 2. *Bombus terrester* L. ♀; 3. *B. lapidarius* L. ♀; sämtlich sgd.

Alfken bemerkte bei Bremen *Anthrena nigroaenea* K. ♀ ♂, sgd.

## 51. Familie Cucurbitaceae Juss.

Knuth, Grundriss S. 55.

Monöcische oder häufiger diöcische Pflanzen, deren männliche Blüten grösser sind als die weiblichen, so dass den ersteren in der Regel zuerst Insektenbesuch zuteil wird. Der Nektar wird von dem Boden eines nackten, fleischigen Napfes abgesondert, welcher durch die Verwachsung der unteren Teile von Kelch und Blumenkrone entstanden ist. Auf den Staubblättern vieler Cucurbitaceen finden sich zahlreiche Drüsen, welche, nach Halsted, den Zweck haben, beim Abbrechen ihrer Spitzen die Pollenkörner zu befeuchten und klebrig zu machen.

Arcangeli (Atti Congr. bot. int. Genova 1893. S. 441—454) beschreibt den Blütenbau und besonders die Honigdrüsen verschiedener Cucurbitaceen, namentlich *Cucurbita maxima* Duch., *C. Pepo* L., *Lagenaria vulgaris* Sér., *Cucumis Melo* L., *Benincasa*, *Ecballion*, *Momordica*, *Trichosanthes*. Als Befruchtungsvermittler sind besonders Bienen thätig; bei *Benincasa cerifera* wurde auch eine Hummel beobachtet. *Lagenaria* dürfte von Dämmerungsinsekten (vermutlich Sphingiden) besucht werden.

Die Nektarien bestehen aus einem etwa 1 mm dicken Sekretionsgewebe mit Wasserspaltöffnungen an der Oberfläche. Der ausgeschiedene Nektar ist Stärke, welche vom Protoplasma oder durch ein besonderes Ferment in Zucker (Glykose) umgewandelt wird. (Nach Solla im Bot. Jb. 1893. I. S. 335).

### 214. *Bryonia* L.

Monöcische oder diöcische, grünlich-gelbe Blumen mit verborgenem Honig, der, wie oben angedeutet, abgesondert wird. Zwei Paare der Staubfäden sind verwachsen, der fünfte ist frei.

978. *B. dioica* Jacquin. [H. M., Befr. S. 148, 149; Weit. Beob. II. S. 210; Ludwig, Bot. V. Brand. XXVI. S. XXI; Schmiedeknecht, Ap. Eur. I. S. 665; Knuth, Bijdragen.] — Die weiblichen Blüten sind nur halb so gross wie die männlichen. In den letzteren entspringen, nach Herm. Müller, am Rande des aus der Verwachsung des unteren Teiles von Kelch und Krone

entstandenen Napfes die Staubfäden, welche so nach innen zusammenneigen, dass sie den Napf völlig verdecken. Zu diesem

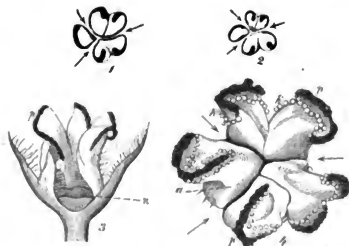

Fig. 132. *Bryonia dioica* L. (Nach Herm. Müller.)

1. 2. Antheren der männlichen Blüte. Die Pfeile bezeichnen die seitlichen Zugänge. 3. Dieselben vergrößert im Längsdurchschnitt. n Nektarium. 4. Dieselben etwas stärker vergrößert, von oben gesehen. a Staubfäden. p Pollen. k Farblose Kügelchen.

führen zwischen den Staubfäden hindurch drei schmale, durch lange Haare verdeckte seitliche Zugänge, zu denen noch ein vierter Zugang von oben her zwischen den oberen Enden der Staubfäden kommt. Die Antheren springen in langen, schmalen Spalten auf, welche so gekrümmt sind, dass ihr grösster Teil einem der seitlichen Zugänge zugekehrt ist, während der oberste Teil gerade nach oben hin aufspringt. Es wird sich daher ein zum Nektar vordringendes Insekt entweder an der Unterseite des Körpers oder an beiden Seiten des Kopfes mit Pollen behaften, den es beim Be-

such einer weiblichen Blüte auf der Narbe absetzt. In den nur halb so grossen, daher in der Regel erst später besuchten weiblichen Blüten erhebt sich nämlich aus der Mitte des den Nektar bereitlebenden und aufbewahrenden Napfes der Griffel, welcher sich in drei divergierende Äste spaltet. Diese sind an den Enden stark verbreitert und gelappt und mit hervorragenden Spitzen versehen, so dass ein auffliegendes Insekt sie berühren muss. Der Pollen wird von den Besuchern auf weite Entfernungen übertragen. So beobachtete F. Ludwig die Bestäubung eines weiblichen Stockes durch den Pollen eines männlichen auf eine Entfernung von etwa 40 Metern.

Von den Besuchern ist in erster Linie eine Biene, *Anthrena florea* F. ♀ ♂ zu nennen, welche fast ausschliesslich die Blüten von *B. dioica* besucht (Müller. Ludwig, Schmiedeknecht): „sie ist die bei weitem häufigste Besucherin derselben und scheint ihren Bedarf an Blümenahrung ausschliesslich den Blüten dieser Pflanze zu entnehmen“ (Herm. Müller). Auch Schletterer beobachtete bei Pola diese Biene als fast ausschliesslichen Befruchter dieser Pflanze, „sich fort und fort naschend in die Blüten versenken.“ — Es ist mir bisher nicht geglückt, diese seltene Biene zu fangen, obschon *Br. dioica* in der Umgebung von Kiel häufig ist und ich die Blüten wiederholt überwachet habe. Von den übrigen Besuchern kommen nur die saugenden als Kreuzungsvermittler in Betracht, da die pollenfressenden oder -sammelnden regelmässig nur die männlichen Blüten besuchen und sich nur ausnahmsweise einmal zu einer (kleineren) weiblichen verirren.

Herm. Müller (1), Buddeberg (2) und ich (!) sahen folgende Blumengäste:

A. Coleoptera: *Telephoridae*: 1. *Dasytes* sp., nur an männl. Blüten, pfd. (1). B. Diptera: a) *Empididae*: 2. *Empis livida* ♀, sgd. (1). b) *Syrphidae*: 3. *Ascia podagrica* F., pfd. (1); 4. *Eristalis tenax* L., pfd. (!); 5. *Rhingia rostrata* L., dgl. (!); 6. *Syrphus balteatus* Deg., pfd. (1). C. Hymenoptera: a) *Apidae*: 7. *Anthrena florea* F. ♀ ♂, sgd. und psd. (1); 8. *A. fulvicrus* K. ♂, sgd. (1); 9. *A. nigroaenea* K. ♀ ♂, w. v. (1); 10. *Apis mellifica* L. ♀, psd. (1, !); 11. *Coelioxys simplex* Nyl. ♀, sgd. (1); 12. *Halictus cylindricus*

F. ♀, sgd. (2); 13. *H. morio* F. ♂, sgd. (2); 14. *H. sexnotatus* K. ♀, psd. (1)  
 15. *H. sexstrigatus* Schenck ♀, psd. (1). b) *Sphégidae*: 16. *Ammophila sabulosa* L.,  
 sgd. (1); 17. *Gorytes mystaceus* L., sgd. (1). c) *Vespidae*: 18. *Eumenes pomiformis* F. ♂,  
 sgd. (1); 19. *Odynerus parietum* L. ♀, sgd. (1).

Schiner beobachtete in Österreich die Bohrfliege *Orellia wiedemanni* Mg.;  
 Schletterer bei Pola die Grabwespe *Pemphredon unicolor* F.; Handlirsch die Grab-  
 wespe *Gorytes mystaceus* L.

**979. *B. alba* L.** [Sprengel, S. 435—436.] — Die Pflanze ist monöcisch.  
 Die Blütenrichtung entspricht derjenigen der vorigen Art. Nach Hildebrand  
 (Bot. Ztg. 1893. I. S. 30) erscheinen zuerst rein männliche Blütenstände, zu-  
 letzt rein weibliche. Dazwischen bildet sich in einzelnen Blüten anstatt des männ-  
 lichen das weibliche Geschlecht aus und umgekehrt.

Als ausschliesslichen Besucher beobachteten Schmiedeknecht in Thüringen,  
 Friese im Elsass, in Ungarn und in der Schweiz, Saunders und Smith in England:  
*Anthrena florea* F.

Schenck beobachtete in Nassau die Apiden: 1. *Anthrena cingulata* F.;  
 2. *A. florea* F.; 3. *A. fucata* Sm.; 4. *A. labialis* K. ♂; 5. *A. labiata* Schck.; 6. *Halictus*  
*morio* F.; 7. *H. sexnotatus* K. ♀.

## 215. *Sicyos* L.

Grünlich-weiße, monöcische Blumen mit freiliegendem Honig, welcher von  
 einer mittelständigen Scheibe abgesondert wird.

**980. *S. angulata* L.** [Knuth, Herbstbeob.] — Die mehrere Meter hoch  
 kletternde Pflanze entwickelt unansehnliche, grünlich-weiße Blüten. Die männ-  
 lichen stehen in Doldentrauben, aus denen sich allmählich Trauben entwickeln.  
 An jedem 10—20blütigen Blütenstande ist zur Zeit immer nur eine Blüte  
 geschlechtsreif (selten zwei), so dass die Blütezeit bedeutend verlängert wird.  
 Sind die Antheren entleert, so schliesst sich die Blüte wieder und fällt nach  
 kurzer Zeit ab. Die männliche Einzelblüte hat einen Durchmesser von etwa  
 1 cm; hiervon kommt etwa ein Drittel auf eine grosse, mittelständige, Honig  
 absondernde Scheibe und der Rest auf die fünf weisslichen, mit grünen Adern  
 durchzogenen Kronblätter. Aus der Mitte der Scheibe erhebt sich die 1 mm  
 hohe Staubfadensäule, welche an der Spitze die 2 mm im Durchmesser betra-  
 gende Kugel der verwachsenen, gewundenen, schon im letzten Knospenzustande  
 aufspringenden Antheren trägt.

Die erheblich kleineren weiblichen Blüten stehen in 15—20-blütigen  
 Köpfchen, welche noch weniger auffallend sind, als die männlichen Blüten-  
 stände, so dass letztere, wie Sprengel schon für *Bryonia alba* L. her-  
 vorgehoben hat, von den besuchenden Insekten in der Regel zuerst bemerkt und  
 aufgesucht werden und erst später nach deren Ausnutzung die weniger leicht zu  
 findenden weiblichen Blüten. Von diesen sind alle in einem Blütenstande  
 stehenden Blüten gleichzeitig entwickelt; es ist somit die Möglichkeit, bezüglich  
 Wahrscheinlichkeit gegeben, dass durch ein mit Pollen versehenes Insekt alle  
 weiblichen Blüten eines Köpfchens gleichzeitig bestäubt werden. Der Durch-  
 messer der weiblichen Blüte beträgt nur 4—5 mm. In der Mitte der fünf, wie

bei den männlichen Blüten gleichfalls weisslichen und mit grünen Adern durchzogenen Blumenkronblättern erhebt sich aus einer kleinen, Honig absondernden Scheibe der 2 mm lange Griffel. Er trägt an der Spitze die drei kopfförmigen Narben, welche den Blüteneingang überragen, so dass ein Honig suchendes Insekt sie unfehlbar berühren und, falls es Blütenstaub mitbrachte, belegen muss.

Ich beobachtete als Besucher: A. Hymenoptera: 1. *Apis mellifica* L.; 2. *Vespa vulgaris* L. B. Diptera: 3. *Eristalis nemorum* L.; 4. *Lucilia caesar* L.; 5. *Onesia sepulcralis* L.; 6. *Sarcophaga carnaria* L.; 7. *Sepsis cynipsea* L.; 8. *Syrphus ribesii* L. Alle häufig, sgd.

Der überaus starke Insektenbesuch dieser unscheinbar grünlichen Blüten, sowie das starke Hervortreten derselben (sowie auch derjenigen von *Bryonia dioica* L.) auf der photographischen Platte, erweckte in mir die Vermutung, dass diese Blüten Anlockungsmittel besitzen, welche das menschliche Auge nicht wahrzunehmen vermag, wohl aber das Insektenauge. Ich sprach die Ansicht aus, dass der Blumenfarbstoff von *Sicyos* (und auch von *Bryonia*) ultraviolette Strahlen aussende; doch ist es auch möglich, dass die starke Einwirkung der Blütenfarben auf die photographische Platte durch Zurückwerfung des Lichtes durch die zahllosen, die Blüten bedeckenden Drüsen erfolgt (vgl. Bd. I. S. 105—106 und meine Mitteilungen in „Botan. Centralblatt“ 1891. Nr. 41 und Nr. 50/51: „Die Einwirkung der Blütenfarben auf die photographische Platte“ und „Weitere Beobachtungen über die Anlockungsmittel von *Sicyos angulata* L. und *Bryonia dioica* L.“, sowie „Photographische Mitteilungen“ 1892: „Über Blütenphotographie“.)

## 216. *Cucumis* L.

Grosse, gelbe, monöische Blüten mit derselben Einrichtung wie bei *Bryonia*. Zwei Paare der Staubfäden verwachsen, der fünfte frei. Antheren zusammenneigend.

981. *C. sativus* L. [Sprengel, S. 435.] — Auch hier sind die männlichen Blüten viel grösser als die weiblichen und werden deshalb von Insekten in der Regel früher besucht.

Als Besucher beobachtete ich (Bijdragen) bei Kiel nur die Honigbiene, sgd. Siekmann verzeichnet für Osnabrück die Grabwespe *Crabro brevis* v. d. L., s. hfg.

982. *C. Melo* L. Nach Aubert (Journ. Soc. nat. et centr. d'hort. de France. 1881) öffnen sich 5—6 Tage nach Entfalten der ersten männlichen Blüten die ersten weiblichen, also bei grossem Überfluss der ♂. Bei künstlicher Befruchtung zeigt sich schon nach 2—3 Tagen der Erfolg, und nach 7—8 Wochen erscheinen die ersten reifen Früchte. (B. Jb. 1883. I. S. 490).

## 217. *Cucurbita* Juss.

Sehr grosse, dottergelbe, monöische Blüten mit derselben Art der Nektarabsonderung wie bei *Bryonia*.

983. *C. Pepo* L. Die männlichen Blüten sind etwas früher entwickelt als die weiblichen, stehen auch auf etwas längeren Stielen, so dass sie früher als die weiblichen besucht werden.



An den männlichen Blüten sind, nach Warnstorf (Bot. V. Brand. Bd. 38), am Grunde Krone und Kelch verwachsen und tragen hier einen mit wulstigen Rändern versehenen, reichlich Honig absondernden Napf, welcher von der Staubblattsäule vollkommen verdeckt ist und zu dem am Grunde der Staubfäden nur 2—4 Öffnungen führen; Antheren extrors. Pollen sehr gross, gelb, kugelig, igelstachelig und mit einer dünnen Ölschicht überzogen, daher ausserordentlich stark adhärent; Grösse durchschnittlich 163  $\mu$  diam.

Als Besucher sah ich (Bijdragen) bei Kiel die Honigbiene sehr häufig, sgd., oft zwei, selbst drei Bienen in einer Blüte.

**984. *Sechium edule*** besitzt, nach Arcangeli, je zwei Nektarien im Grunde sowohl der weiblichen als auch der männlichen Blüten. In den letzteren bilden sie kleine, enge, unscheinbare Taschen; in den ersteren sind sie grösser und auffallender. Dies findet seinen Grund vielleicht darin, dass die Besucher in den weiblichen Blüten nur Honig, in den männlichen aber auch noch Pollen gewinnen können.

**985. *Ecballium Elaterium* Rich.** zeigt, nach Hildebrand (Bot. Ztg. 1893), die verschiedensten Anordnungen der männlichen und weiblichen Blütenstände. Im Herbst werden zuletzt nur noch einzeln stehende weibliche Blüten entwickelt, welche durch den Pollen aus früher gebildeten männlichen Blüten befruchtet werden können.

## 52. Familie Papayaceae Juss.

**986. *Papaya Carica* L.** ist, nach Baillon (B. S. L. Paris 1887), gewöhnlich zweihäusig, in der Kultur jedoch oft monöisch. Eine aus Samen von Bourbon gezogene Pflanze gelangte zur Blüte und war im Treibhause immer männlich. Ins Freie verpflanzt, wurde die Endblüte einer Anzahl von Blütenständen weiblich, wurde befruchtet und die anfangs männlichen Pflanzen entwickelten später eine Anzahl guter und rasch wachsender Früchte. (B. Jb. 1887. I. S. 429.)

## 53. Familie Turneraceae H. B. K.

Nach Urban (Bot. V. Brandenburg XXIV. 1882) sind etwa  $\frac{8}{9}$  sämtlicher bekannten Arten der Turneraceen heterostyl-dimorph.

## 54. Familie Portulacaceae Juss.

### 218. *Portulaca* Tourn.

Gelbe, homogame, kleine, nicht selten kleistogame oder pseudokleistogame Blüten.

**987. *P. oleracea* L.** [Kirchner, Flora S. 254; Kerner, Pflanzenleben II.; Battandier, B. Jb. 1883, I. S. 472; Halsted, B. Jb. 1888, I.

S. 562.] — Die goldgelben, honig- und duftlosen Blüten sind, nach Kerner, nur etwa 5 Stunden an einem sonnigen Vormittage geöffnet. Zwischen dem Grunde der Staubblätter und dem der Kronblätter findet sich ein fleischiger Wulst, der mit glashellen Papillen besetzt ist; diese secernieren zwar nicht, werden aber, nach Kerner, von den Insekten gern abgeweidet. Staubblätter und Narben sind gleichzeitig entwickelt. Nach Kirchner liegen letztere so zwischen den Antheren, dass spontane Selbstbestäubung unvermeidlich ist. Doch wird auch wohl gelegentlich Fremdbestäubung eintreten, da Fliegen und Ameisen als Besucher angetroffen sind. Nach Kerner tritt erst beim Schliessen der Blüte spontane Selbstbestäubung ein, wie diese denn auch bei schlechter Witterung in der pseudokleistogam geschlossenen Blüte erfolgt. Die Staubblätter sind, nach Halsted, reizbar, und zwar krümmen sie sich, nach Hansgirg, nach der Richtung, in welcher der Reiz erfolgt. Kleistogame Blüten sind von Battandier beobachtet.

**988. P. grandiflora Lindl.** entwickelt, nach De Bonis, kleistogame Blüten.

### 219. *Montia Micheli.*

Kleine, weisse, oft pseudokleistogame Blüten.

**989. M. minor Gmelin.** Die offenen Blüten sind, nach Axell (S. 13), homogam. Bei schlechtem Wetter bleiben, nach Axell (a. a. O.) und nach Kerner (Pflanzenleben II.), zahlreiche Blüten pseudokleistogam geschlossen und befruchten sich mit Erfolg selbst.

In Dumfriesshire (Schottland) (Scott-Elliot, Flora S. 31) sind 2 *Musciden* als Besucher beobachtet.

**990. Claytonia alsinoides.** Die im botanischen Garten zu Cambridge blühenden Pflanzen sind, nach Willis (Contributions I.), protandrisch. Sie sondern den Nektar am Grunde der Staubblätter ab. Die anfangs aufrecht stehenden Staubblätter biegen sich später gegen die Kronblätter zurück, so dass nun der Zugang zur Narbe frei wird und kleine, mit Pollen beladene Insekten dieselbe belegen können. Selbstbestäubung ist nicht ausgeschlossen, doch scheint sie kaum von Erfolg zu sein.

**991. C. sibirica** verhält sich ebenso. (A. a. O.)

**992. C. perfoliata Donn.** Nach Kerner (Pflanzenleben II. S. 361) erfolgt gegen Ende der Blütezeit dadurch Autogamie, dass beim Zusammenziehen des Perigons die pollenedeckten Antheren an die Narbe gedrückt werden.

### 220. *Calandrinia H. B. K.*

Beim Verwelken werden die Kronblätter „matsch“, d. h. ihre Oberfläche bedeckt sich durch Heraustreten des Zellsaftes aus dem Gewebe mit einer dünnen Flüssigkeitsschicht, welche besonders von Fliegen aufgesucht und geleckt wird, wobei die Narbe mit dem von anderen Blüten mitgebrachten Pollen belegt wird. (Kerner, Pflanzenleben II. S. 167.)

**993. C. compressa.** In den ephemeren Blüten stehen anfangs die Antheren von der Narbe ab; nach einiger Zeit legen sich die Staubbeutel beim Schliessen der Blüte auf dieselbe. (Kerner, Pflanzenleben II. S. 344.)

## 55. Familie Paronychiaceae St. Hilaire.

Pflanzen mit sehr kleinen, homogamen, oft kleistogamen oder pseudokleistogamen Blüten.

### 221. Herniaria Tourn.

Kleine, unansehnliche Blumen mit freiliegendem, im Blütengrunde abgesonderten Honig.

**994. H. glabra L.** [H. M., Weit. Beob. II. S. 223, 224; Schulz, Beitr. II. S. 74.] — Wenn auch den winzigen gelblichen Blüten die Kronblätter fehlen, so sind sie doch auf einige Entfernung augenfällig, weil sie in grosser Anzahl beisammen stehen. Nach H. Müller sind von den 10 Staubblättern die Hälfte verkümmert und ganz ohne Antheren. Die Staubfäden sind am Grunde zu einem auf der Innenseite Nektar absondernden Ringe verwachsen, aus dessen Mitte sich der Stempel erhebt. Kurz nach dem Aufblühen öffnen sich die Antheren und wenden die mit Pollen bedeckte Seite nach innen. Zwar liegen die beiden Griffel noch aneinander, doch spreizen ihre oberen Enden bereits etwas, und zwar sind die dort befindlichen Narben schon entwickelt, und nun kann spontane Selbstbestäubung erfolgen. Später, nachdem die Antheren entleert sind, spreizen sich die Griffel ganz auseinander. Bei Insektenbesuch ist Fremdbestäubung begünstigt. Nach Schulz breiten sich die Narben meist schon während des Verstäubens der wagrecht gestellten Antheren aus, so dass spontane Selbstbestäubung fast unvermeidlich ist.

Besucher sind der Winzigkeit der Blüten entsprechend winzige Fliegen, Schlupfwespen, Ameisen und Käfer (Schulz).

Herm. Müller sah eine honigleckende Ameise (*Myrmica levinodis* Nyl. ?) zahlreiche Blüten hintereinander besuchen und so Fremdbestäubung bewirken.

**995. H. alpina Vill.** ist, nach Kirchner, homogam mit leicht möglicher spontaner Selbstbestäubung.

**996. H. hirsuta L.** Auch diese Art ist, nach Delpino (Bot. Jb. 1880, I. S. 182), homogam. Spontane Selbstbestäubung ist unausbleiblich, weil die Antheren den Narben anliegen.

**997. Illecebrum verticillatum L.** Die silberweissen, knorpelartigen Deckblättchen der Blüten enthalten, nach Warming, luftführende Tracheiden. In den homogamen Blüten erfolgt leicht spontane Selbstbestäubung. Auch in den unter Wasser geratenen Blüten erfolgt diese pseudokleistogam (Hansgirg) oder kleistogam (Hildebrand, Geschl. S. 77), immer in einer eingeschlossenen Luftschicht (Kerner).

**998. Polycarpon tetraphyllum L.** Die winzigen, nur 2 mm grossen, stets knospenförmig geschlossenen Blüten besitzen, nach Batalin, 5 kahnförmige,

am Rücken geflügelte Kelchblätter, während die Kronblätter kaum bemerkbar sind. Die Befruchtung erfolgt kleistogam (Batalin).

**999. *Corrigiola litoralis* L.** [Warnstorff, Bot. V. Brand. Bd. 38.] — Die kleinen weissen, in gedrängten Wickeln stehenden Blüthen bleiben meist geschlossen (pseudokleistogam). Antheren dunkelviolett, seitlich aufspringend, die Narbe überragend und deshalb Autogamie bewirkend. Pollen blassgelb, glatt, kugel-tetraëdrisch, nur 10—12  $\mu$  diam.

**1000. *Paronychia capitata* Lam.** Die weissen Blumen sah Mac Leod in den Pyrenäen von Hymenopteren (1) und Dipteren (1) besucht.

**1001. *Telephium Imperati* L.** [Kerner, Pflanzenleben II. S. 307.] — Im Anfange des Blühens schliessen die Narben in der Mitte der Blüte noch fest zusammen, während die Antheren geöffnet sind und den Besuchern Pollen darbieten. Damit nun später, wenn die Narben belegungsfähig geworden sind und sich auseinanderlegen, keine Selbstbestäubung eintreten kann, rücken die ausgehöhlten Blumenblätter, welche bisher sternförmig ausgebreitet waren, zusammen und verhüllen die Antheren, so dass nur Fremdbestäubung möglich ist.

## 56. Familie Scleranthaceae Link.

### 222. *Scleranthus* L.

Knuth, Ndrf. Ins. S. 73.

Unscheinbare, weissliche oder grünliche, kronblattlose, homogame, protogynische oder protandrische Blumen mit halbverborgenem Honig, welcher von dem verdickten Grunde der Kronblätter und dem am Grunde des Fruchtknotens sitzenden Ringe abgesondert wird.

**1002. *S. annuus* L.** [Knuth, Ndrf. Ins. S. 73; Schulz, Beitr. I. S. 39; II. S. 76.] — Die grünen Blüten sind homogam. Zuerst sind die Staubblätter den glockigen Kelche angedrückt, so dass alsdann bei Insektenbesuch Kreuzung erfolgen kann. Später richten sich die Staubblätter auf, so dass eine Berührung zwischen Antheren und Narben und somit spontane Selbstbestäubung eintritt. Die Honigabsonderung im Blütengrunde ist sehr gering. So fand ich die Blüthen-einrichtung auf der Insel Amrum. Schulz beobachtete bei Halle auch schwache Protandrie, sowie Gynodiöcie und Gynomonöcie (5—10%), selten Andromonöcie und Androdiöcie. Nach demselben Forscher finden sich im Winter unter dem Schnee kleistogame, nach Hansgirg pseudokleistogame Blüten.

Als Besucher beobachtete Mac Leod in Flandern 1 Muscide (B. Jaarb. VI. S. 172); Plateau daselbst winzige Dipteren und *Prosopis* sp.

**1003. *S. perennis* L.** [Knuth, Ndrf. Ins. S. 73; H. M., Befr. S. 180; Weit. Beob. II. S. 224; Schulz, Beitr. II. S. 75, 76; Warnstorff, Bot. V. Brand. Bd. 38.] — Die breiten, weissgerandeten Kelchblätter sind zur Zeit der Geschlechtsreife der Blüten ausgebreitet, wodurch diese eine viel grössere Augen-fälligkeit bekommen als die stets glockenförmigen von *S. annuus*. Auch wird

im Grunde der Blüte eine weit grössere Menge Honig abgesondert. Die Staubblätter liegen zunächst den ausgebreiteten Kelchblättern an, während die Griffel mit den gleichzeitig entwickelten Narben in der Blütenmitte emporragen. Sodann schliessen sich die Kelchblätter allmählich, wodurch die Antheren mit den Narben in Berührung kommen und, falls in der ersten Blütezeit durch Insekten keine Fremdbestäubung herbeigeführt ist, spontane Selbstbestäubung erfolgt. So fand ich die Blüteneinrichtung auf der Insel Amrum.

In ähnlicher Weise schildert Herm. Müller dieselbe nach Pflanzen bei Lippstadt. August Schulz beobachtete bei Halle, dass die Griffellänge der Zwitterblüten eine sehr verschiedene ist, nämlich zwischen  $\frac{3}{4}$  bis  $2\frac{1}{2}$  mm schwankt. Die kurzgriffelige Form ist homogam oder schwach protandrisch und der spontanen Selbstbestäubung zugänglich, die langgriffelige dagegen oft ausgeprägt protandrisch und daher der Kreuzung fähig. Die Staubblattzahl ist ebenfalls veränderlich, ebenso die Blütengrösse. — Pollen, nach Warnstorf, gelb, warzig, durchschnittlich  $35 \mu$  diam.

Als Besucher beobachtete Schulz zahlreiche Fliegen und Ameisen; Herm. Müller folgende Insekten: A. Diptera: *Muscidae*: 1. *Miltogramma intricata* Mg., sgd. B. Hymenoptera: *Vespidae*: 2. *Holopyga coriacea* Dhlb., hld. C. Lepidoptera: *Rhopalocera*: 3. *Coenonympha pamphilus* L., sgd.

Verhoeff beobachtete auf Norderney: A. Diptera: a) *Muscidae*: 1. *Anthomyia* spec., sgd.; 2. *Aricia incana* Wiedem. ♀, sgd.; 3. *Cynomyia mortuorum* L. ♂, sgd.; 4. *Sarcophaga striata* F. ♀, sgd.; 5. *Sepsis cynipsea* L. b) *Stratiomyidae*: 6. *Chrysomyia formosa* Scop. ♂, sgd. c) *Syrphidae*: 7. *Eristalis arbustorum* L. ♀ ♂, sgd.; 8. *Platychirus* spec. B. Hymenoptera: *Formicidae*: 9. *Lasius niger* L. ♀, sgd.; MacLeod in den Pyrenäen eine Chryside, 4 Fliegen (B. Jaarb. III S. 381); Plateau in Belgien honigleckende Ameisen

## 57. Familie Crassulaceae DC.

Knuth, Ndr. Ins. S. 73.

Die Anlockung geschieht durch die Kronblätter, doch sind manche Blüten so klein (*Tillaea*, *Bulliarda*), dass sie höchstens gelegentlich Insektenbesuch erhalten, während bei grossblütigen *Sempervivum*- und *Sedum*-Arten durch ausgeprägte Protandrie Selbstbestäubung oft gänzlich ausgeschlossen und Insektenbesuch zur Befruchtung unbedingt nötig ist. Seltener ist Protogynie. Der Honig wird meist in Drüsen abgesondert, welche am Grunde des Fruchtknotens liegen. Die Bergung desselben ist bei unseren Arten eine ziemlich oberflächliche, so dass die meisten Blumen der Klasse AB zuzählen sind; manche ausländische Arten bergen den Nektar dagegen sehr tief.

**1004. *Tillaea muscosa* L.** Winzige, rötliche oder weisse, einzeln in den Blattachsen stehende Blüthen, welche wahrscheinlich fast ausschliesslich der spontanen Selbstbestäubung unterworfen sind.

**1005. *Bulliarda aquatica* DC.** (*Tillaea aquatica* L., *T. prostrata* Schkuhr). Die winzigen, weissen, fast sitzenden Blüthen haben, nach

Ascherson, zwischen den Staubblättern und dem Fruchtknoten 4 Nektarien. In den Blüten der Pflanzen meines Herbars (Bijdragen) liegen die pollenbedeckten Antheren fast unmittelbar an der Narbe.

### 223. *Rhodiola* L.

Diöcische, zuweilen triöcische Blumen mit halbverborgenem Honig; Zwitterblüten protandrisch.

**1006. Rh. rosea L.** (*Sedum Rhodiola* L.). [Ricca, Atti XIV. 3; Schulz, Beitr. II. S. 188; Warming a. a. O.] — Die gelbröthlichen Blüten sind, nach Schulz, im Riesengebirge diöcisch mit den Resten des anderen Geschlechts in den männlichen und weiblichen Blüten; auch Axell fand nur diöcische Pflanzen, ebenso Lindman auf dem Dovrefjeld. Ricca beobachtete in den Alpen auch protandrische Zwitterblüten, ebenso Warming in Grönland, doch fand dieser Forscher hier auch triöcische Blüten.

Nach Ekstam findet auf Nowaja Semlja an den honigduftenden Blüten reichliche Honigabsonderung statt. Als Besucher wurden dort kleine Fliegen beobachtet; Ricca beobachtete auch in den Alpen Fliegen und Ameisen. Desgleichen wurden in Dumfriesshire (Schottland) (Scott-Elliot, Flora S. 68) 1 Empide und 1 Muscide als Besucher beobachtet.

### 224. *Sedum* L.

Protogynische, homogame bis ausgeprägt protandrische Blumen mit halbverborgenem Nektar, welcher im Blütengrunde zwischen den Kron- und Staubblättern abgesondert wird.

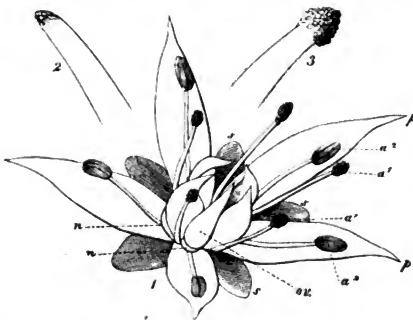

Fig. 133. *Sedum acre* L. (Nach Herm. Müller.)

1. Blüte im ersten Zustande, schräg von oben gesehen. *s* Kelchblätter. *p* Kronblätter. *a*<sup>1</sup> äussere, *a*<sup>2</sup> innere Staubblätter. *n* Nektarium. *ov* Fruchtknoten. 2. Griffelspitze im ersten Blütenszustande. 3. Dieselbe im zweiten Zustande, nachdem sich alle Antheren geöffnet haben.

Stelle der ersteren treten. Erst nachdem auch die inneren Staubblätter ausgeblüht haben, entwickeln sich die kleinen Narbenauf der Spitze der fünf Frucht-

**1007. S. acre L.** [H. M., Befr. S. 90, 91; MacLeod, B. Jaarb. VI. S. 289; Knuth, Ndr. Ins. S. 74, 154; Weit. Beob. S. 234.] — In den lebhaft gelb gefärbten Blüten sind von den zehn Staubblättern die fünf äusseren (vor den Kelchblättern stehenden) zuerst entwickelt und richten ihre etwa 5 mm langen Filamente schräg aufwärts. Sind sie verblüht, so biegen sie sich den Kronblättern zu, während die Antheren der fünf inneren Staubblätter aufspringen und an die

blätter. Eine so ausgeprägt protandrische Blüteneinrichtung, welche Selbstbestäubung völlig ausschliesst, beobachtete ich auf der Insel Föhr.

An anderen Orten sind die Blüten nicht so ausgeprägt protandrisch. Herm. Müller fand an westfälischen Pflanzen, dass die Narben sich entwickeln, bevor die fünf inneren Staubblätter verblüht sind, so dass spontane Selbstbestäubung bei ausbleibendem Insektenbesuche möglich ist.

Als Besucher beobachtete ich in Schleswig-Holstein:

A. Diptera: a) *Muscidae*: 1. *Anthomyia* sp.; 2. *Calliphora erythrocephala* Mg.; 3. *Lucilia* sp.; 4. *Nemotelus uliginosus* L. ♀; 5. *Spilogaster carbonella* Zett. b) *Syrphidae*: 6. *Eristalis tenax* L.; 7. *Melithreptus teniatus* Mg.; 8. *Syrirta pipiens* L.; 9. *Syrphus balteatus* Deg. ♂. B. Hymenoptera: 10. *Anthrena nigriceps* Kirby ♀; 11. *Bombus rajellus* K. C. Lepidoptera: 12. *Epinephele janira* L.; sämtl. sgd.; auf Helgoland ausserdem:

Diptera: a) *Muscidae*: 1. *Lucilia caesar* L.; 2. *Scatophaga stercoraria* L. b) *Syrphidae*: 3. *Syrphus* sp.; sämtl. sgd.

Herm. Müller bemerkte in Westfalen:

A. Diptera: *Muscidae*: 1. *Pyrellia aenea* Zett., sgd. b) *Syrphidae*: 2. *Eristalis tenax* L., pfd. B. Hymenoptera: *Apidae*: 3. *Anthrena cingulata* K. ♀, sgd.; 4. *A. parvula* K. ♀ ♂, häufig, sgd.; 5. *Bombus rajellus* K. ♀, sgd.; 6. *Cilissa tricincta* K. ♀, sgd.; 7. *Megachile centuncularis* L. ♀, psd.; 8. *M. circumcincta* K. ♀, sgd.; 9. *Nomada ferruginata* K. ♀, sgd.; 10. *Prosopis armillata* Nyl. ♂, sgd.; 11. *P. brevicornis* Nyl. ♂, sgd.; 12. *P. variegata* F. ♂, sgd.; 13. *Sphecodes gibbus* L. ♀, wiederholt, sgd.

Alfken beobachtete bei Bremen: *Apidae*: 1. *Anthrena parvula* K. ♀; 2. *Halictus punctulatus* K. ♀; 3. *Prosopis hyalinata* Sm. ♀. *Syrphidae*: 4. *Melithreptus menthastris* L.; Verhoeff auf Norderney: A. Diptera: a) *Muscidae*: 1. *Cynomyia mortuorum* L. ♂, sgd.; 2. *Lucilia caesar* L. ♂, sgd.; 3. *Miltogramma spec.*, sgd.; 4. *Sarcophaga striata* F., sgd. b) *Syrphidae*: 5. *Eristalis arbustorum* L. ♀, sgd.; 6. *E. sepulcralis* L. 1 ♀, sgd. B. Hymenoptera: *Sphegidae*: 7. *Oxybelus uniglumis* L.; Schenck in Nassau die Wollbiene *Anthidium oblongatum* Ltr.; Rössler bei Wiesbaden den Falter: *Glyphipteryx equitella* Scop.; Frey auf dem Simplon: *Lycæna orion* Pall.; Herm. Müller in den Alpen 1 Hummel, 2 Fliegen, 3 Falter; MacLeod in den Pyrenäen eine Muscide; Scott-Elliot in Schottland 1 Hummel.

Schletterer beobachtete bei Pola: Hymenoptera: a) *Apidae*: 1. *Anthrena limbata* Ev.; 2. *Crocisa major* Mor.; 3. *Halictus variipes* Mor.; 4. *H. virescens* Lep.; 5. *Osmia fulviventris* Pz.; 6. *O. versicolor* Ltr.; 7. *Prosopis clypearis* Schck. b) *Ichneumonidae*: 8. *Anilasta rapax* (Gr.) Ths. c) *Sphegidae*: 9. *Trypoxylon figulus* L.

**1008. S. reflexum L.** |H. M., Befr. S. 91; Weit. Beob. I. S. 295. | — Die Einrichtung der zitronengelben Blüten stimmt, nach Herm. Müller, in Bezug auf die unvollständig ausgeprägte Protandrie mit derjenigen der vorigen Art überein.

Als Besucher beobachteten H. Müller (1) und Buddeberg (2):

A. Diptera: a) *Muscidae*: 1. *Anthomyia* sp., pfd. (2). b) *Syrphidae*: 2. *Eristalis tenax* L. (1); 3. *Syrphus arcuatus* Fall., sgd. (2). B. Hymenoptera: *Apidae*: 4. *Anthidium oblongatum* Latr. ♂, sgd. (2); 5. *A. punctatum* Latr. ♀ ♂, sgd., in Mehrzahl (2); 6. *Halictus morio* F. ♀, sgd. (2); 7. *H. sexnotatus* K. ♀, sgd. (2); 8. *Megachile maritima* K. ♂ (1). C. Lepidoptera: *Rhopalocera*: 9. *Epinephele janira* L. ♂, sgd. (2); 10. *Vanessa urticae* L., sgd. (2).

Friese beobachtete in Thüringen die Schmarotzerbienen: 1. *Coelioxys elongata* Lep.; 2. *Stelis signata* Ltr. und die Sammelbienen: 3. *Anthidium lituratum* Pz.; 4. *A. punctatum* Ltr.

**1009. *S. boloniense* Loiseleur.** Nach Schulz (Beitr. I. S. 39) sind in den gelben Blüten die Narben schon während des Ausstäubens der äusseren Staubblätter vollständig entwickelt. Spontane Selbstbestäubung ist leicht möglich,

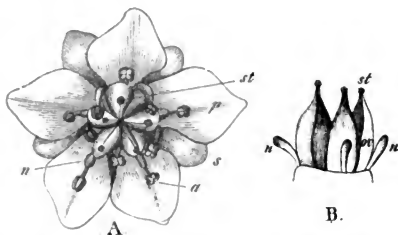

Fig. 134. *Sedum alpestre* Vill. (Nach Herm. Müller.)

A. Blüte im ersten (weiblichen) Zustande. (7:1.) B. Drei Stempel derselben nebst den ansitzenden Nektarien, von aussen gesehen.

da sich die Staubblätter der Narbe zubeugen, doch wird von derselben wohl nur selten Gebrauch gemacht, da sowohl die gelbe Blütenfarbe, als auch der in derselben Weise wie bei *S. acre* reichlich abgesonderte Nektar zahlreiche Insekten anlockt.

**1010. *S. alpestre* Villars** (*S. repens* Schleicher). [H. M., Alpenblumen S. 82, 83.] — Diese hochalpine Art ist protogyn, doch bleiben die Narben bis zum Aufspringen der Antheren

funktionsfähig, so dass bei ausgebliebenem Insektenbesuche spontane Selbstbestäubung möglich ist.

Als Besucher beobachtete H. Müller Hymenopteren (2), Dipteren (1), Lepidopteren (2).

**1011. *S. albescens* Haworth.**

Als Besucher beobachtete Mac Leod in den Pyrenäen 2 Bienenarten (*Bombus Anthrena*) und 1 Tagfalter (*Lycaena*).

**1012. *S. annuum* L.** In den meist blassgelben Blüten sind, nach Schulz (Beitr. II. S. 77), bei der Blütenöffnung die Narben schon empfängnisfähig und bleiben es während der ganzen Blühzeit. Bald darauf springen die Antheren der äusseren, dann auch die der inneren Staubblätter auf. Da Narben und Antheren einander genähert sind und gleich hoch stehen, so ist anfangs spontane Selbstbestäubung möglich, sogar unvermeidlich; gegen Ende der Blütezeit ist Fremdbestäubung durch Abbiegung der inneren Staubblätter begünstigt. Auch Lindman fand die Blüten erst protogyn, dann homogam und der spontanen Selbstbestäubung fähig. Nach Kerner dienen die äusseren Staubblätter der Selbst-, die inneren der Fremdbestäubung.

Als Besucher beobachtete Schulz bei Bozen vereinzelt Fliegen und Schlupfwespen.

Nach Kerner überwintert diese einjährige Art, falls durch früh eintretenden Winter die Fruchtreife verhindert ist, durch rosettenförmige Ableger.

**1013. *S. atratum* L.** [Ricca, Atti XIII. 3. S. 256; H. M., Alpenblumen S. 79, 80; Kerner, Pflanzenleben II.] — Diese hochalpine Art ist, nach H. Müller, protogynisch mit langlebigen Narben, so dass spontane Selbstbestäubung regelmässig und ziemlich zeitig erfolgt. Nach Ricca (Atti XIII) sind



die Blüten protogynisch mit kurzlebigen Narben. Kerner fügt hinzu, dass in den vier Tage hindurch blühenden Blumen die äusseren Staubblätter der Fremd-, die inneren der Selbstbestäubung dienen, und dass die Honigschuppen am Ende zerschlitzt sind.

Als Besucher beobachtete Müller nur 1 Chryse und 1 Pyralide.

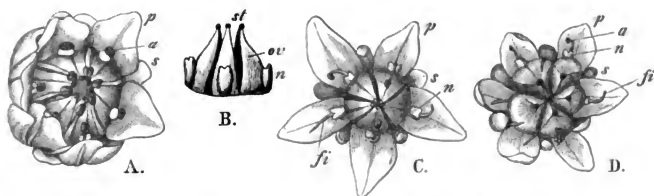

Fig. 135. *Sedum atratum* L. (Nach Herm. Müller.)

A. Blüte im ersten (weiblichen) Zustande. B. Drei Stempel derselben von aussen. C. Blüte gegen Ende des zweiten (männlichen) Zustandes. D. Blüte nach dem Verblühen. (Vergr. 7:1.)

**1014. *S. Telephium* L.** [H. M., Bfr. S. 91, 92.] — Die beiden Arten *S. maximum* Suter und *S. purpureum* Link, in welche *S. Telephium* jetzt gespalten ist, haben dieselbe Blütenrichtung, nur dass die inneren Staubblätter bei *S. purpureum*  $\frac{1}{8}$  über dem Grunde der Kronblätter eingefügt sind. Nach Herm. Müller springen erst die Antheren der fünf äusseren, dann die der fünf inneren Staubblätter auf, und erst, wenn diese verblüht sind, entwickeln

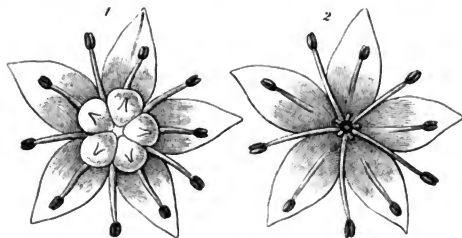

Fig. 136. *Sedum Telephium* L. (Nach Herm. Müller.)

1. Blüte von oben gesehen. 2. Dieselbe nach Entfernung des Stempels, um die 5 Saftdrüsen zu zeigen.

sich die Narbenpapillen. Die Staubblätter liegen den weit auseinander gespreizten Kronblättern dicht an; es ist daher spontane Selbstbestäubung auch dann ausgeschlossen, wenn die Antheren während der Narbenreife noch mit Pollen behaftet sind.

Die Lage der Nektarien ist dieselbe wie *S. acre*, nur die Form ist etwas abweichend; bei *S. Telephium* sitzen sie an der Spitze länglicher Schüppchen

am Grunde der Kronblätter unter den Fruchtknoten. Honigsaugende oder pollensammelnde Insekten, welche auf den gedrängten Blütenständen umherkriechen, berühren sowohl die Antheren als auch die Narben zahlreicher Blüten hintereinander und bewirken infolge der Protandrie Kreuzung, doch können sie in alten Blüten mit schon entwickelten Narben, aber noch mit etwas Pollen behafteten Antheren gelegentlich auch Selbstbestäubung hervorbringen.

Als Besucher sah H. Müller:

A. Diptera: *Muscidae*: 1. *Echinomyia magnicornis* Zett., sgd. B. Hymenoptera: a) *Apidae*: 2. *Bombus agrorum* F. ♂, sgd.; 3. *B. lapidarius* L. ♀, psd.; 4. *B. silvarum* L. ♀ ♀, in Mehrzahl, sgd.; 5. *Halictus zonulus* Sm. ♀, sgd.; 6. *Psithyrus campestris* Pz. ♂, sgd. b) *Tenthredinidae*: 7. *Allantus arcuatus* Forst. (Borgstette).

Mac Leod beobachtete in den Pyrenäen *Bombus terrester* L. ♀, psd. und sgd. an den Blüten. (B. Jaarb. III. S. 419).

Alfken beobachtete bei Bremen *Bombus agrorum* F. ♂.

Loew bemerkte im bot. Garten zu Berlin: A. Diptera: *Syrphidae*: 1. *Syritta pipiens* L. B. Hymenoptera: *Apidae*: 2. *Apis mellifica* L. ♀, sgd.; 3. *Bombus silvarum* L. ♀, sgd.; 4. *B. terrester* L. ♂, sgd.

**1015. *S. dasyphyllum* L.** Nach Schulz (Beitr. II. S. 77, 78) sind die weissen, rötlich angehauchten Blüten protandrisch, doch schwankt der Grad der Protandrie je nach der Höhe des Standortes; besonders die Pflanzen niederer Gegenden zeigen sie ausgeprägter. Hier (z. B. im Etschthal) liegen zur Zeit der Blütenöffnung die Griffel mit den unentwickelten Narben noch aneinander; sie sind erst empfängnisfähig, wenn die Antheren schon vollständig verstäubt haben, oft sogar erst, wenn sie schon abgefallen sind, so dass spontane Selbstbestäubung fast ausgeschlossen ist. In höheren Gegenden (z. B. im Ortlergebiet) tritt die Narbenreife meist etwas früher ein, so dass hier beim Spreizen der Narben spontane Selbstbestäubung meist ziemlich leicht erfolgt.

Nach Kerners Darstellung ist die Narbe schon beim Aufblühen empfängnisfähig, und es dienen die äusseren Staubblätter der Fremd-, die inneren der Selbstbestäubung. Es scheint daher auch Homogamie vorzukommen.

Die Nektarien sind kleine, herzförmige, gestielte, gelbe bis orangefarbene Schüppchen vor je einem Fruchtknoten.

Als Besucher beobachtete Schulz zahlreiche, nicht näher bestimmte kurzrüsselige Insekten (Fliegen und kleinere Hymenopteren); Mac Leod in den Pyrenäen 1 Biene (B. Jaarb. III. S. 418).

#### **1016. *S. altissimum* Poir.**

Mac Leod sah die gelben Blumen in den Pyrenäen von einer Biene (*Halictus morio*) besucht.

**1017. *S. album* L.** [H. M., Weit. Beob. I. S. 296; Alpenblumen S. 80, 81; Schulz, Beitr. I. S. 77; Loew, Bl. Flor. S. 397.] — In dieser ausgeprägt protandrischen Blume ist, nach H. Müller, Selbstbestäubung kaum möglich. In Tirol verhält sich, nach Aug. Schulz, die Blume ebenso.

Als Besucher sah H. Müller in den Alpen Käfer (3), Fliegen (7), Bienen (2), Falter (3).

Ferner beobachteten Herm. Müller (1) im Fichtelgebirge und Buddeberg (2) in Nassau folgende Insekten an den Blüten:

A. Coleoptera: a) *Byrrhidae*: 1. *Byrrhus pilula* L., sgd. (1). b) *Cerambycidae*: 2. *Leptura maculicornis* Deg., sgd., häufig (1). B. Diptera: a) *Bombylidae*: 3. *Bombylius canescens* Mikan, sgd. (2). b) *Muscidae*: 4. *Echinomyia fera* L., sgd. (1); 5. *E. grossa* L., sgd. (1). C. Hymenoptera: *Apidae*: 6. *Chelostoma campanularum* K. ♀, sgd. (2); 7. *Halictus albipes* F. ♂, sgd. (1); 8. *H. flavipes* F. ♀, sgd. (1); 9. *H. interruptus* Pz. ♀, sgd. (2); 10. *Prosopis armillata* Nyl. ♀, sgd. (2); 11. *P. signata* Pz. ♂, sgd. (1); 12. *Psithyrus quadricolor* Lep. ♂, sgd. (1).

Friese giebt nach Schenck für Nassau die Schmarotzerbiene *Stelis signata* Ltr. an; Schenck die Wollbiene *Anthidium lituratum* Pz.

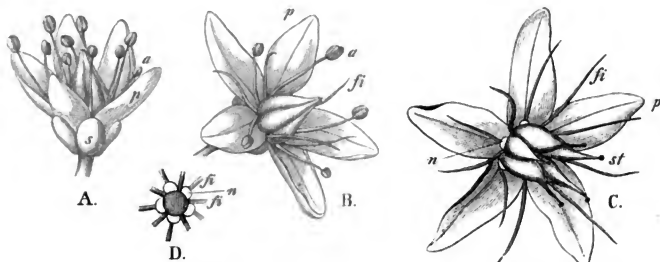

Fig. 137. *Sedum album* L. (Nach Herm. Müller.)

A. Eben geöffnete Blüte. B. Blüte in der zweiten Hälfte des ersten (männlichen) Zustandes. C. Blüte im zweiten (weiblichen) Zustande. D. Blütenmitte nach Entfernung der Stempel. (Vergr. 7:1.)

Loew beobachtete in der Schweiz (Beiträge S. 57): A. Coleoptera: a) *Cerambycidae*: 1. *Stenopterus rufus* L.; 2. *Strangalia armata* Hbst.; 3. *S. melanura* L. b) *Cleridae*: 4. *Trichodes apiarius* L. c) *Oedemeridae*: 5. *Oedemera coerulea* L.; 6. *O. flavescens* L.; 7. *O. flavipes* F. B. Hymenoptera: *Apidae*: 8. *Prosopis alpina* Mor. C. Lepidoptera: a) *Sesiidae*: 9. *Sesia formicaeformis* Esp. b) *Zygaenidae*: 10. *Syntomis phegea* L.; 11. *Zygaena filipendulae* L.; F. F. Kohl in Tirol die Faltenwespen: *Vespa crabro* L., *Eumenes pomiformis* F., *Odynerus bidentatus* Lep.; Mac Leod in den Pyrenäen 2 Falter, 7 Käfer, 13 Fliegen als Besucher. (B. Jaarb. III. S. 419.)

Loew beobachtete im botanischen Garten zu Berlin an einigen *Sedum*-Arten folgende Besucher:

**1018. S. aizoon L.:** *Bombus lapidarius* L. ♀, sgd.;

**1019. S. spectabile Bor.:**

A. Diptera: *Syrphidae*: 1. *Eristalis tenax* L. B. Hymenoptera: *Apidae*: 2. *Halictus minutissimus* K. ♀.

**1020. S. anglicum Hudson.** Die weiss-rosa Blüten sah Mac Leod in den Pyrenäen von Bienen (1), Käfern (1), Syrphiden (1) und Musciden (1) besucht.

In Dumfriesshire (Schottland) (Scott-Elliot, Flora S. 69) wurden 2 Waffenfiegen und 1 Muscide als Besucher beobachtet.

225. *Sempervivum* L.

Protandrische, rote oder gelblich-weiße Blumen mit verborgenem Honig, welcher am Grunde der Fruchtblätter abgesondert wird.

**1021. S. Wulfeni Hoppe.** [H. M., Alpenblumen S. 83, 84; Schulz, Beitr. II. S. 79, 80.] — Nach H. Müller sind die Blüten so ausgeprägt protandrisch, dass spontane Selbstbestäubung ausgeschlossen erscheint. Nach A. Schulz, welcher gleichfalls Pflanzen des Ortler-Gebietes untersuchte, ist die Protandrie nicht so ausgeprägt, so dass spontane Selbstbestäubung, wenn auch nur selten, stattfindet.

Der von einer unterweibigen Scheibe abgesonderte, reichliche Honig wird durch Haare gegen Regen geschützt. Er wird, nach Müller, besonders von Bienen (8 Arten), seltener von Schlupfwespen (1), Käfern (1) und Schwebfliegen (2) aufgesucht, während, nach Schulz, zahlreiche Fliegen, Bienen und Falter, seltener Käfer die Besucher bilden.

**1022. S. Funkii Braun.** [H. M., Alpenblumen S. 84—86.] — Die Blüten sind, gleichfalls protandrisch, aber vereinzelt Narben entwickeln sich oft schon nach dem Abblühen der ersten Staubblätter, so dass Selbstbestäubung häufiger als bei der vorigen Art ist. (S. Fig. 138.)

Als Besucher beobachtete Müller Käfer (2), Bienen (6), Falter (9), Fliegen (3).

**1023. S. montanum L.** [H. M., Alpenblumen S. 86.] — Die Blüteneinrichtung stimmt mit derjenigen der vorigen Art überein. Nach Kerner (Pflanzenleben II.) stäuben die Antheren der inneren Staubblätter erst nach dem Verwelken der Narbe, dienen also der Fremdbestäubung, während die äusseren Selbstbestäubung bewirken.

Als Besucher beobachtete Müller im Heuthale Bienen (1) und Falter (4); Loew ebendasselbst 1 Noktuide (*Agrotis ocellina* S. V.); Alfken bemerkte bei Bremen *Anthidium manicatum* L. ♀ ♂, s. hfg., sgd.

**1024. S. tectorum L.** [H. M., Alpenblumen S. 86, 87.] — Die Blüteneinrichtung stimmt, nach H. Müller, mit derjenigen von *S. Funkii* überein. Nach A. Schulz (Beitr. II. S. 79) sind die Narben meist erst dann empfängnisfähig, wenn die Antheren ihren Pollen ganz verloren haben, so dass Selbstbestäubung dann ausgeschlossen ist.

Als Besucher sah H. Müller Käfer (3), Bienen (6), Falter (7); A. Schulz Hummeln und andere Hymenopteren, seltener Falter und Fliegen.

**1025. S. arachnoideum L.** [H. M., Alpenblumen S. 87.] — Die Griffel konvergieren, nach Müller (in Graubünden), oft noch, wenn die Antheren bereits sämtlich entleert sind. Nach Schulz (Beitr.) sind (in Tirol) die Griffel zur Zeit der Blütenöffnung oft noch vollständig zusammengeneigt, doch spreizen sie sich allmählich bis in eine fast senkrechte Stellung auseinander, die Narben pflegen während des Verstäubens der letzten inneren Staubblätter empfängnisfähig zu sein, so dass spontane Selbstbestäubung erfolgen kann.

Als Besucher sah H. Müller Fliegen (8), Bienen (7), Falter (11); A. Schulz gleichfalls Falter (3), Bienen und Fliegen.

**1026. *S. ruthenicum* K.** Nach Kerner dienen die inneren Staubblätter der Fremdbestäubung, während die äusseren sich den Narben zubiegen und Selbstbestäubung bewirken.

**1027. *Bryophyllum calycinum* Salisb.** Die hängenden, langröhri gen Blüten sondern, nach Delpino (Alt. app. S. 56), mittelst 4 Drüsen reichlich

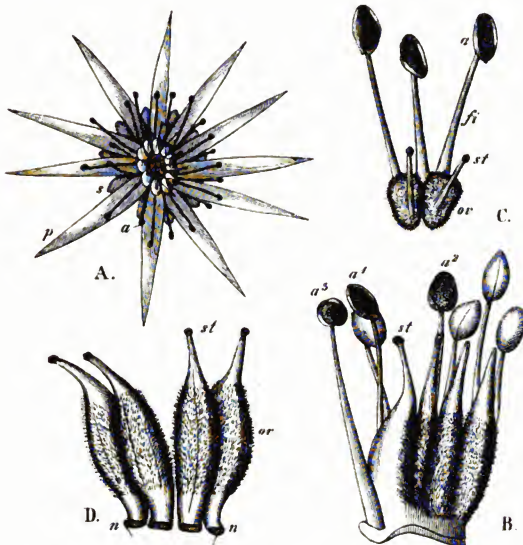

Fig. 138. *Sempervivum Funkii* Braun. (Nach Herm. Müller.)

A. Blüte im zweiten (weiblichen) Zustande. ( $2\frac{1}{4}:1$ ). B. Ein Teil der Befruchtungsorgane im ersten (überwiegend männlichen) Zustande. (7:1). C. Ein Teil derselben im zweiten (rein weiblichen) Zustande. D. Einige Stempel mit entwickelten Narben.

Honig ab. Sie sind protandrisch; als Befruchter vermutet Delpino Kolibris trotz der unansehnlichen grünlichen bis bräunlichen Färbung.

**1028. *Cotyledon Umbilicus* L.** [Willis, Contributions II.] — Die Kronröhre ist etwa 10 mm tief und 3 mm weit; in ihrem Grunde wird der Nektar von den 5 Fruchtblättern abgesondert. Die 10 Antheren springen auf, wenn die Blüte sich öffnet. Sie stehen mit den Narben zwar in gleicher Höhe, doch sind diese dann noch nicht voll entwickelt. Insekten, welche im ersten Blütenzustande zum Nektar vordringen, bedecken sich daher mit Pollen, den sie beim Besuch einer im zweiten Zustande befindlichen Blume auf deren Narbe bringen. Gegen Ende

der Blütezeit ist wegen der Nähe von Narbe und Antheren spontane Selbstbestäubung unausbleiblich.

Als Besucher bemerkte Willis nur Thrips.

## 58. Familie Cactaceae DC.

Nach Hansgirg sind die zahlreichen Staubfäden vieler Kaktaceen an allen Seiten fast gleich gegen Stossreize empfindlich und krümmen sich infolge der Reizung nach innen, sich von der Krone gegen die Narbe hin bewegend, so bei *Opuntia Ficus Indica*, *O. Engelmanni*, *O. Camauehica*, *O. Rafinesquii*.

### 226. *Opuntia Tourn.*

Meist grosse, schwach protogynische, honiglose Blumen.

**1029. *O. vulgaris* Miller.** (Cactus *Opuntia* L.). [Schulz, Beitr. II. S. 80.] — Die honiglosen Blumen dieser in Südeuropa kultivierten Pflanze haben, nach Schulz, einen Durchmesser von 30—40 mm. Die äussersten Perigonblätter sind grünlichgelb, die inneren leuchtend schwefelgelb. Bei trüber Witterung und nachts neigen sie etwas nach innen. Zur Zeit der Blütenöffnung sind die Narben bereits empfängnisfähig. Die Staubfäden sind vor dem Aufblühen nach der Blütenmitte eingekrümmt, später stehen sie mehr oder minder aufrecht. Die ursprünglich auswärts gedrehten Antheren stehen später schräg oder wagrecht, selten sind sie einwärts gedreht. Die Staubfäden sind etwas reizbar; sie neigen sich bei Berührung durch Insekten oder auch spontan einwärts und überschütten die Narben ganz dicht mit Pollen, so dass spontane Selbstbestäubung regelmässig eintritt, die immer von Erfolg ist.

Die Blüten werden, nach Schulz, bei Bozen von zahlreichen Fliegen, Bienen und Käfern besucht, besonders von dem Bienenwolf (*Trichodes apiarius* L.). Schulz fand diesen Käfer, welcher ausser dem Pollen auch die Staub-, zuweilen auch die Kronblätter frisst, fast in jeder Blüte, in mancher sogar 5—10 derselben.

**1030. *O. nana* Vis.** Diese in Südtirol und Dalmatien angepflanzte Art hat, nach Kerner (Pflanzenleben II), nur eine so kurze Blütezeit, dass, wenn sie sich morgens zwischen 9 und 10 Uhr geöffnet hat, die Kronblätter am zweiten Tage bereits vergehen. Trotzdem ist die Blüte schwach protogynisch, indem die Narbe einige Stunden früher empfängnisfähig ist, als die Antheren aufspringen. Gegen Ende der Blütezeit erfolgt spontane Selbstbestäubung, indem die äusseren Antheren die aus einem schlangenförmigen, am Ende des Griffels befindlichen Wulst bestehende Narbe berühren.

59. Familie **Grossulariaceae** DC.

(Ribesiaceae Endl.)

**227. Ribes L.**

Meist grünlichgelbe, seltener rote oder gelbe, häufig zu reichblütigen Trauben vereinigte Blumen mit freiliegendem bis verborgenem Honig, welcher von einer überweibigen Scheibe abgesondert wird. Die Honigbergung ist zuweilen so tief (*R. aureum*), dass er nur langrüsseligen Bienen zugänglich ist. Zuweilen Gynodiöcie.

Herm. Müller hat (Weit. Beob. I. S. 298—300) die bei uns wildwachsenden und angepflanzten *Ribes*-Arten in biologischer Hinsicht in folgende Reihenfolge gebracht: Am tiefsten steht *Ribes alpinum*, welches seinen Honig in ganz flachen Schalen auch kurzrüsseligen Insekten leicht erreichbar darbietet. Schon weit tiefer ausgehöhlt ist die auf ihrem Boden mit Honig bedeckte Schale bei *R. rubrum*, sie ist hier ungefähr halbkugelig, nur nach aussen stärker erweitert. Die nach unten gerichteten Glöckchen der Stachelbeere, *R. Grossularia*, übertreffen diejenigen von *R. rubrum* kaum an Tiefe; sie sind aber gegen den Eingang hin etwas verengt, durch vom Kelchrande und vom Griffel starr abstehende, den Grund des Glöckchens mit einem Gitter verdeckende Haare und namentlich durch die nach unten gekehrte Stellung des Glöckchens Fliegen schwerer zugänglich und Bienen im höheren Grade angepasst. Merkwürdiger, fast kugelig, noch mehr auf Bienen beschränkt sind die ebenfalls nach unten gekehrten Blumenglocken von *Ribes nigrum*. Bereits röhrig, wenn auch kaum tiefer als bei *R. nigrum* (3 mm), aber durch die aufrecht stehenden Blumenblätter stärker verlängert (bis über 5 mm) sind die Blüten von *R. sanguineum*, die daher trotz ihrer ziemlich aufrechten Stellung ebenfalls in der Regel nur von Bienen besucht werden. Endlich bilden die Blüten von *R. aureum* 10—11 mm lange Röhren, welche durch die ebenfalls aufrecht stehenden Blumenblätter noch um 3 mm verlängert werden und daher nur von sehr langrüsseligen Bienen ausgebeutet werden können. Fremdbestäubung bei eintretendem Insektenbesuche ist bei *R. alpinum* durch Zweihäusigkeit, bei allen übrigen durch die gegenseitige Stellung der Staubgefässe und Stempel gesichert, die in verschiedenen Blüten in wechselnder Weise von entgegengesetzten Seiten der Besucher gestreift werden. Bei den zwittrblütigen Arten scheint, da sie homogam sind, die Möglichkeit der spontanen Selbstbefruchtung nicht ganz ausgeschlossen.

**1031. R. alpinum L.** [H. M., Befr. S. 94.] — Blumenklasse **A.** — In den gelblichgrünen Blüten bewirken die Kelchblätter die Augenfälligkeit, da die sehr kleinen Kronblätter fast ganz unter denselben verborgen sind. Der Kelch bildet, nach H. Müller, eine ganz flache Schale, welche den Nektar absondert. Die Pflanze ist zweihäusig, und zwar sind die männlichen Blüten ein wenig grösser als die weiblichen, aber die gelblichgrüne Färbung der ersteren bewirkt, dass sie augenfälliger sind, als die mehr grün gefärbten weiblichen und daher früher als diese besucht werden. Die weiblichen Blüten besitzen verkümmerte Staubblätter, die männliche einen verkümmerten Stempel.

Als Besucher sah H. Müller: A. Diptera: a) *Muscidae*: 1. *Scatophaga merdaria* F.; 2. *S. stercoraria* L. b) *Syrphidae*: 3. *Syritta pipiens* L., alle drei häufig, sgd. B. Hymenoptera: *Apidae*: 4. *Anthrena albicans* Müll. ♀ ♂, sgd. und pfd., sehr zahlreich; 5. *A. gwynana* K. ♂, sgd.; 6. *A. parvula* K. ♂, sgd.; 7. *Halictus nitidus* Schenck ♂, sgd.; 8. *H. nitidiusculus* K. ♀, psd.; 9. *Sphecodes gibbus* L. ♀, sgd.



Fig. 139. *Ribes alpinum* L. (Nach Herm. Müller.)

1. Weibliche Blüte, von oben. 2. Dieselbe nach Entfernung der vorderen Hälfte, von der Seite. 3. Männliche Blüte, ebenso. a Antheren. a' Verkümmerte Antheren. s Kelchblatt. p Kronblatt. st Narbe. st' Verkümmerte Narbe. n Nektarium.

**1032. R. nigrum L.** [H. M., Befr. S. 94, 95; Mac Leod, Nouv. recherches.]—**B.**— Die eigentümlich duftenden Blüten sind, nach Herm. Müller,

homogam. Ihre Kelchzipfel sind rötlich, die kleinen Kronblätter weisslich. Die nach innen aufspringenden Antheren sind durch die nach oben zusammenneigenden Kronblätter der Narbe so genähert, dass ein zu dem im Blütengrunde abgesonderten Honig vordringender Insektenkopf mit der einen Seite eine oder zwei aufgesprungene Antheren, mit der anderen die Narbe, welche die Staubbeutel etwas überragt, berühren, mithin Fremdbestäubung erfolgen muss. Der



Fig. 140. *Ribes nigrum* L. (Nach Herm. Müller.)

Blüte von der Seite gesehen.

Insektenbesuch ist aber nur ein sehr spärlicher, und es erfolgt daher in der Regel spontane Selbstbestäubung, indem aus den Antheren Pollen auf den umgebogenen Narbenrand hinabfällt.

Als Besucher der 5 mm tiefen Blütenglöckchen sah H. Müller *Apis mellifica* L. ♀, ebenso Mac Leod in Belgien. Dieser letztere Forscher beobachtete, dass die Honigbienen nicht nur aus den offenen Blüten den Nektar gewinnen, sondern auch ältere Knospen mit ihren Fresswerkzeugen öffnen und dabei die bereits empfängnisfähige Narbe mit mitgebrachtem Pollen bestäuben. Mac Leod sah auch Ameisen an den Blüten von *R. nigrum*, wobei sie eine tiefer sitzende Blüte als Leiter benutzten, um den wegen der zurückgekrümmten Kelchzipfel der hängenden Blüten ihnen unzugänglichen Honig zu erreichen; von hier leckten sie dann das Narbensekret auf, da sie nicht bis in den Blütengrund gelangen können. Plateau bemerkte in Belgien *Bombus terrester* L.

Schenck beobachtete in Nassau *Bombus hypnorum* L. ♀ und *B. pratorum* L. ♀.

**1033. R. rubrum L.** [H. M., Befr. S. 95; Weit. Beob. I. S. 300.] — **B.** — Die grünlich-gelben Blüten sind, nach H. Müller, homogam. Die Glöckchen sind ziemlich flach und weit geöffnet und daher der Nektar leicht zugänglich. Besuchende Insekten bewirken wie bei *R. nigrum* in der Regel Fremdbestäubung. Spontane Selbstbestäubung ist nur in schräg gerichteten



Blüten durch Hinabfallen von Pollen aus den dann oben stehenden Staubblättern auf die Narbe möglich.

Als Besucher sah Herm. Müller:

A. Hymenoptera: a) *Apidae*: 1. *Anthrena fulva* Schrank ♀, sgd. und psd., wiederholt; 2. *A. parvula* K. ♂, sgd.; 3. *A. smithella* K. ♂, sgd.; 4. *Apis mellifica* L. ♀, sgd. und psd., häufig. b) *Tenthredinidae*: 5. *Pteronus hortensis* Htg., sgd.

Alfken beobachtete bei Bremen: 1. *Apis mellifica* L. ♀; 2. *Nomada borealis* Zett. ♂; beide sgd.

Loew beobachtete in Brandenburg (Beiträge S. 37): *Syrphus lunulatus* Mg.; F. F. Kohl in Tirol die Goldwespen *Chrysis austriaca* Fabr., *Chr. fulgida* L. und die Faltenwespe *Odynerus trifasciatus* Fabr.; Plateau in Belgien *Apis*.

**1034. R. aureum Pursh.** [H. M., Weit. Beob. I. S. 301; Knuth, Bijdragen; Warnstorf, Bot. V. Brand. Bd. 38.] — **Hh.** — Die Kelchröhre ist 10—11 mm lang und wird durch die aufrecht stehenden Kronblätter noch um 3 mm verlängert, so dass der Honig nur langrüsseligen Bienen zugänglich ist. Die Blüteneinrichtung stimmt sonst mit derjenigen von *R. rubrum* überein. Warnstorf bezeichnet die Blüten als protogyn: Narbe schon in noch geschlossenen Blüten entwickelt und stark klebrig. Der Griffel überragt die Staubblätter, so dass Autogamie ausgeschlossen ist. Pollen weiss, unregelmässig rundlich-tetraedisch, bis 41  $\mu$  diam.

Die anfangs hellgelben Blüten färben sich beim Verblühen von Griffel und Antheren karminrot. Delpino hat zuerst eine Erklärung dieses Farbenwechsels zu geben versucht, indem er meint, dass dadurch den Besuchern die bereits verblühten Blumen als solche bemerkbar gemacht werden, ihnen also ein vergebliches Probieren erspart bliebe. Dieser Erklärung gegenüber macht H. Müller mit Recht geltend, dass, wenn es bloss darauf ankäme, Blüten mit solchem Farbenwechsel vor solchen, die unmittelbar nach dem Verblühen welken oder abfallen, nicht das mindeste voraus haben. Die Bedeutung des Farbenwechsels ist vielmehr die, dass die ganzen Blütenstände durch das Bleiben und die leuchtendere Färbung der verblühten Blumen weit augenfälliger werden, wodurch dann reichlicherer Insektenbesuch sich einstellt, der dadurch, dass die verblühten Blumen als solche leicht kenntlich sind, von vollem Nutzen ist.

Als Besucher sah H. Müller *Anthophora pilipes* F. ♀, sgd., die ihren 20 mm langen Rüssel leicht bis in den Blütengrund einführen kann. Delpino beobachtete in Italien dieselbe Biene; ich in Kieler Gärten desgleichen. Auch Warnstorf beobachtete Bienenbesuch.

Alfken beobachtete bei Bremen: Hymenoptera: *Apidae*: 1. *Anthrena apicata* Sm. ♀; 2. *A. nigroaenea* K. ♂; 3. *A. varians* K. ♂; 4. *Nomada borealis* Zett. ♂; 5. *Osmia rufa* L. ♀. B. Diptera: *Muscidae*: 6. *Cynomyia mortuorum* L.; Gerstäcker bei Berlin die Mauerbiene *Osmia aurulenta* Pz. ♂, hfg.

**1035. R. sanguineum Pursh.** [H. M., Weit. Beob. I. S. 300.] — **Hh.** — Die Kelchröhre ist, nach H. Müller, 3 mm lang, aber durch die aufrecht stehenden

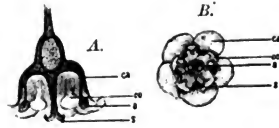

Fig. 141. *Ribes rubrum* L. (Nach der Natur.)

A. Blüte im Aufriß. B. Blüte von oben gesehen. ca Kelch. co Krone. a Anthere. s Narbe.

Kronblätter bis über 5 mm verlängert. Die Blüteneinrichtung entspricht sonst wieder derjenigen von *R. rubrum*. Warnstorff (Nat. V. des Harzes XI) bezeichnet die Blumen als schwach protogyn. Der Griffel mit der gelben, stark klebrigen Narbe überragt die Staubblätter um 1 mm. — Pollen weiss, rundlich drei- bis fünfseitig bis obeliskenförmig, glatt, mit deutlich hervortretenden Keimwarzen, durchschnittlich  $37 \mu$  diam. Die zuerst rein weissen Kronblätter werden nach der Befruchtung rosenrot, wodurch wieder, wie bei der vorigen Art, die Augenfälligkeit des Blütenstandes erhöht wird.

Als Besucher sah H. Müller saugende Apiden: 1. *Apis mellifica* L. ♀; 2. *Bombus pratorum* L. ♀; 3. *Osmia rufa* L. ♀; Alfken bei Bremen *Anthrena trimmerana* K. ♀; Plateau in Belgien *Apis*, *Osmia bicornis* L. Burkill (Fert. of Spring Fl.) beobachtete an der Küste von Yorkshire *Bombus terrester* L.

**1036. *R. petraeum* Wulfen.** [Ricca, Atti XIV. 3; H. M., Alpenblumen

S. 111, 112.] — B. — Nach Ricca sind die Blüten schwach protogynisch, nach H. Müller dagegen homogam. Bei Insektenbesuch ist, wie bei den anderen Arten, Fremdbestäubung begünstigt, sonst erfolgt leicht spontane Selbstbestäubung.

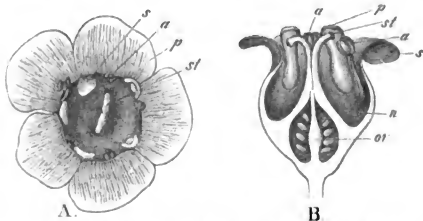

Fig. 142. *Ribes petraeum* Wulfen. (Nach Herm. Müller.)

A. Blüte von oben. (7 : 1) B. Dieselbe im Längsdurchschnitt.

Als Besucher beobachtete Müller zwei Schwebfliegen.

**1037. *Ribes niveum* DC.** [Loew, Blütenbiol. Beitr. I. S. 11—14.] —

Als Besucher der protandrischen Blüten beobachtete Loew im botanischen Garten zu Berlin *Bombus agrorum* F. und *Anthophora pilipes* F., welche den Rüssel dicht über den Kronblättern in den zwischen den basalen Teilen der Staubfäden befindlichen Spalt einführten und dabei die Antheren an die Unterseite ihres Körpers drückten. Bei Besuch einer im zweiten (weiblichen) Zustande befindlichen Blüte müssen sie den mitgebrachten Pollen auf die dann empfängnisfähige Narbe legen.

**1038. *R. Grossularia* L.** [H. M., Befr. S. 95; Weit. Beob. I. S. 300; Kirchner, Flora S. 409; Knuth, Bijdragen.] — B. — Mit dem Öffnen der Blüte springen, wie schon H. Müller beobachtet hat, die Antheren auf, während die Griffel noch nicht zu ihrer vollen Länge entwickelt, die Narben noch nicht empfängnisfähig sind. Die mithin protandrischen Blüten besitzen einen grünen Kelch mit zurückgeschlagenen, meist rötlich angehauchten Zipfeln, während die senkrecht nach unten stehenden Kronblätter weisslich gefärbt sind. Im Grunde des glockenförmigen Kelches wird der Nektar abgesondert, dessen Zugang durch die Verengung des Kelchsammes und durch starre, senkrecht vom Griffel abstehende Haare verdeckt wird. Die ursprünglich die Narben

etwas überragenden Antheren stehen schliesslich mit den Narben in gleicher Höhe, so dass in wagrecht oder schräg stehenden Blüten spontane Selbstbestäubung erfolgen muss, während bei Insektenbesuch Fremdbestäubung bevorzugt ist. Nach geschehener Befruchtung schlagen sich die Kelchzipfel nach oben.

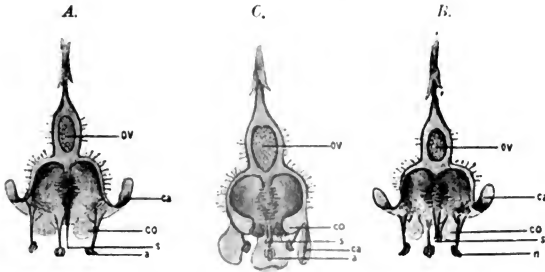

Fig. 143. *Ribes Grossularia* L. (Nach der Natur.)

A. Blüte im ersten (männlichen) Zustande: die Antheren sind geöffnet, die Narbe ist noch unentwickelt. B. Blüte im zweiten (Zwitter-) Zustande: auch die Narbe ist entwickelt. C. Blüte im Verblühen: die Kelchblätter schlagen sich nach innen. ov Fruchtknoten. ca Kelch. co Kronblätter. a Antheren. s Narbe.

Ausser diesen Zwitterblüten beobachtete Kirchner Sträucher mit weiblichen Blüten, deren Staubblätter so kurz sind, dass die sich nicht öffnenden Antheren in der Höhe der Kronblätter oder noch tiefer im Kelche stehen.

Als Besucher beobachteten H. Müller (1), Buddeberg (2) und ich (!):

A. Diptera: a) *Muscidae*: 1. *Calliphora erythrocephala* Mg., sgd. (1); 2. *Sarcophaga carnaria* L., sgd. (!); 3. *Scatophaga stercoraria* L., sgd. (1). b) *Syrphidae*: 4. *Eristalis aeneus* L., sgd. und pfd. (1); 5. *E. tenax* L., sgd. und pfd. (1, !); 6. *Syrphus ribesii* L., pfd. (!). B. Hymenoptera: *Apidae*: 7. *Anthrena albicans* Müll. ♂ ♀, sgd. und pfd. (1, 2); 8. *A. fasciata* Wesm. ♂, sgd. (2); 9. *A. fulva* Schrank ♀, sgd. und pfd. (1, 2); 10. *A. gwynana* K. ♂ ♀ (1); 11. *A. nigroaenea* K. ♂, sgd. (2); 12. *A. nitida* Fourc. ♂, sgd. (1); 13. *A. parvula* K. ♀, psd. (2, !); 14. *A. smithella* K. ♀, sgd. (2); 15. *Apis mellifica* L. ♀, sgd. (1, !); 16. *Bombus pratorum* L. ♀ (1); 17. *B. scrimshiranus* K. ♀ (1); 18. *B. terrester* L. ♀ ♀, sgd. (1, !); 19. *Halictus cylindricus* K. ♀, psd. (2); 20. *H. rubicundus* Chr. ♀, sgd. (1).

Wüstnei sah auf der Insel Alsen die Biene *Halictus flavipes* Fbr. ♀ als Besucher.

Alfken und Höppner (H) beobachteten bei Bremen: A. Diptera: *Syrphidae*:

1. *Eristalis pertinax* Scop.; 2. *Helophilus pendulus* L.; 3. *Syrphus ribesii* L. B. Hymenoptera: a) *Apidae*: 4. *Anthrena albicans* Müll. ♂, sgd.; 5. *A. propinqua* Schck. ♀, sgd.; 6. *A. trimmerana* K. ♂, sgd.; 7. *A. varians* K. ♀ ♂, sgd.; 8. *Apis mellifica* L.; 9. *Bombus agrorum* F. ♀, sgd.; 10. *B. derhamellus* K. ♀ (H.); 11. *B. jonellus* K. ♀, sgd.; 12. *B. lapidarius* L. ♀, psd. (H.); 13. *B. lucorum* L. ♀, sgd.; 14. *B. pratorum* L. ♀, sgd.; 15. *B. silvarum* L. ♀ (H.); 16. *B. terrester* L. ♀, sgd.; 17. *Halictus calceatus* Scop. ♀ (H.); 18. *Nomada alternata* K. ♀ ♂; 19. *N. bifida* Ths. ♀ ♂; 20. *N. ruficornis* L. ♀ ♂; 21. *N. succincta* Pz. ♀ ♂, sgd.; 22. *N. xanthosticta* K. ♀ ♂; 23. *Osmia rufa* L. ♂ ♀. b) *Tenthredinidae*: 24. *Pteronurus ribesii* Scop. c) *Vespidae*: 25. *Odynerus callosus* Ths. ♀.

Friese beobachtete in Mecklenburg und in Baden die Apiden: 1. *Anthrena carbonaria* L., n. slt.; 2. *A. fulva* Schrk., Baden, einz.; 3. *A. nigroaenea* K., hfg.; 4. *A. tibialis* K., hfg.; 5. *A. varians* K., mit ihren Varietäten *helvola* L. und *mixta* Schenk. hfg.; Krieger bei Leipzig die Apiden: 1. *Anthrena fulva* Schrk.; 2. *A. nitida* Fourcr.; 3. *A. tibialis* K.; 4. *A. trimmerana* K.; 5. *A. varians* K.; 6. *Bombus hypnorum* L. ♀; 7. *B. lapidarius* L. ♀; 8. *B. pratorum* L. ♀; 9. *B. terrester* L. ♀; 10. *Nomada alternata* K. = *marshamella* K.; 11. *N. lineola* Pz.; 12. *Osmia rufa* L.; Schmiedeknecht in Thüringen: Hymenoptera: *Apidae*: 1. *Anthrena albicans* Müll.; 2. *A. fulva* Schrk.; 3. *A. propinqua* Schck.; 4. *A. trimmerana* K. ♀ ♂; 5. *A. varians* K. ♀ ♂; 6. *Bombus hypnorum* L. ♀; 7. *B. pratorum* L. ♀; 8. *B. terrester* L. ♀; 9. *Nomada fabriciana* L.; 10. *N. ochrostoma* K., var. *hillana* K.; 11. *N. ruficornis* L., var. *flava* Pz.; Schenck in Nassau: Hymenoptera: a) *Apidae*: 1. *Anthrena albicans* Müll.; 2. *A. cineraria* L.; 3. *A. combinata* Chr.; 4. *A. convexiuscula* K.; 5. *A. flavipes* Pz.; 6. *A. fulva* Schrk.; 7. *A. gwynana* K.; 8. *A. nitida* Fourcr.; 9. *A. parvula* K.; 10. *A. propinqua* Schck.; 11. *A. tibialis* K.; 12. *A. trimmerana* K.; 13. *A. varians* K., mit der Form *A. helvola* L.; 14. *Bombus hypnorum* L. ♀; 15. *B. pratorum* L. ♀; 16. *B. terrester* L. ♀; 17. *Halictus albipes* F.; 18. *H. calcaratus* Scop.; 19. *Nomada alternata* K.; 20. *N. ruficornis* L., var. *flava* Pz. ♂; 21. *N. succincta* Pz. b) *Vespidae*: 22. *Vespa germanica* F. ♀, s. hfg.; 23. *V. vulgaris* L. ♀, hfg. Plateau bemerkte in Belgien: *Anthrena* sp., *Apis*, *Bombus terrester* L., *Osmia bicornis* L., *Calliphora vomitoria* L.

Hoffer giebt für Steiermark den *Bombus terrester* L. ♀ an.

v. Dalla Torre und Schletterer verzeichnen als Besucher für Tirol die Erdbienen: 1. *Anthrena cineraria* L., slt.; 2. *A. tibialis* K.

Burkill (Fert. of Spring Fl.) beobachtete an der Küste von Yorkshire: A. Diptera: *Muscidae*: 1. *Scatophaga stercoraria* L., sgd. B. Hymenoptera: *Vespidae*: 2. *Vespa silvestris* Scop., sgd.

E. D. Marquard beobachtete in Cornwall *Anthrena fulva* Schrk. als Besucher.

## 60. Familie Saxifragaceae Ventenat.

### 228. *Saxifraga* L.

H. M., Alpenblumen S. 109—111.

Rein weisse oder gelb bis purpurn besprenkelte oder schmutziggelbe, selten rosenrote oder blaue Blumen mit freiliegendem, selten halbverborgenem Nektar, welcher von der Aussenwand des Fruchtknotens abgesondert wird. Diese Lage des Honigs lockt zahlreiche kurzrüsselige Insekten herbei, unter denen die Fliegen so überwiegen, dass die meisten Arten der Blumenklasse D zuzurechnen sind. Der starke Insektenbesuch macht für viele Arten den Notbehelf der spontanen Selbstbestäubung entbehrlich und durch mehr oder minder ausgeprägte Dichogamie thatsächlich fast oder ganz unmöglich. Die meisten Arten sind protandrisch, doch sind auch einige protogynisch (*S. androsacea*, *muscoidea*, *Seguieri*). Bei den letzteren sind die Blüten im ersten, also weiblichen Zustande erheblich viel kleiner als im zweiten, männlichen Zustande, indem sich der Blütendurchmesser nach dem Verschrumpfen der Narben bis auf das Doppelte und noch darüber hinaus vergrössert, wodurch die Reihenfolge der Besuche, die

ein und dasselbe Insekt ausführt, meist in der für die Befruchtung günstigsten Weise erfolgen wird.

Eine ausgezeichnete Monographie der Gattung *Saxifraga* verdanken wir A. Engler. Dieser Forscher hielt die Arten sämtlich für protandrisch. Die Bewegung der Staubblätter gegen die Blütenmitte hatte bereits Treviranus (Bot. Ztg. 1863) beobachtet; dieser schloss daraus, dass die *Saxifraga*-Arten der spontanen Selbstbestäubung unterworfen seien. Da einige Arten dieser Gattung ein Saftmal besitzen, andere dagegen nicht, hat Engler die Richtigkeit der von Sprengel gegebenen Deutung des Saftmales bezweifelt. Herm. Müller bemerkt (Befr. S. 92) dazu, dass bei Pflanzen, deren Honig so zwischen völlig offener und versteckter Lage schwankt, ein gleiches Schwanken des Saftmals sehr natürlich sei, so dass dies kein Einwurf gegen Sprengels Deutung sein könne, zumal noch keine andere Deutung an ihre Stelle zu setzen versucht worden sei.

**1039. S. Aizoon Jacquin.** [H. M., Alpenblumen S. 100—102.] —  
— AD. — In den ausgeprägt protandrischen Blüten ist in den Alpen Selbst-

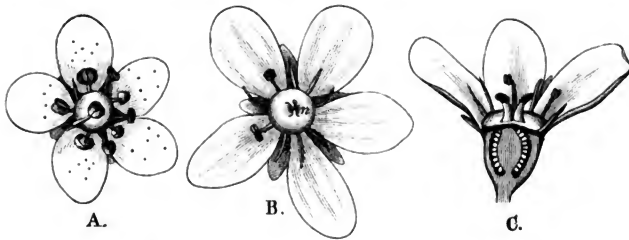

Fig. 144. *Saxifraga Aizoon* Jacq. (Nach Herm. Müller.)

A. Blüte im Beginn des ersten (männlichen) Zustandes. B. Dieselbe am Ende desselben Zustandes. C. Blüte im zweiten (weiblichen) Zustande. (Vergr.  $3\frac{1}{2}:1$ .)

bestäubung ganz oder fast verhindert. Der reichliche Pollen und der leicht zugängliche Honig locken zahlreiche Besucher, besonders Fliegen herbei. In dem insektenarmen Grönland sind die Blüten zwar auch stark protandrisch, doch ist hier zuletzt erfolgreiche spontane Selbstbestäubung durch Berührung der noch pollenführenden Antheren mit den ausgespreizten Narben möglich. (Warnung, Bot. Tidsskr. Bd. 16, S. 27—29.)

Als Besucher sah H. Müller in den Alpen nicht weniger als 61 Fliegenarten (darunter 37 Musciden), ferner 5 Käfer, 11 Hymenopteren, 10 Falter.

Loew beobachtete in der Schweiz (Beiträge S. 56): *Cheilosia modesta* Egg. (?): Mac Leod in den Pyrenäen 1 kurzrüsseligen Hautflügler, 5 Musciden als Besucher. (B. Jaarb. III. S. 420.)

Loew bemerkte im botanischen Garten zu Berlin: Diptera: a) *Muscidae*: 1. *Ascia podagrica* F., von Blüte zu Blüte, über jeder eine Zeit lang schwebend und sich dann zum Saugen niederlassend. b) *Syrphidae*: 2. *Melithreptus scriptus* L., w. v.

**1040. *S. mutata* L. — A.** — Die Blüten sind, nach Stadler, protandrisch, doch ist Selbstbestäubung nicht ausgeschlossen. Die Staubblätter führen zuerst eine centripetale, alsdann eine centrifugale Bewegung aus.

**1041. *S. Burseriana* L.** Die Blüten sind, nach Kerner, protogynisch, doch tritt während der zwölftägigen Blühzeit zuletzt spontane Selbstbefruchtung infolge centripetaler Bewegung der Staubblätter ein.

**1042. *S. caesia* L.** [H. M., Alpenblumen S. 102—104.] — **AD.** — Auf die Protandrie hat zuerst A. Engler (*Saxifraga* S. 266) hingewiesen. Auch bei dieser Art ist in den Alpen die Selbstbestäubung gänzlich verhindert. Be-

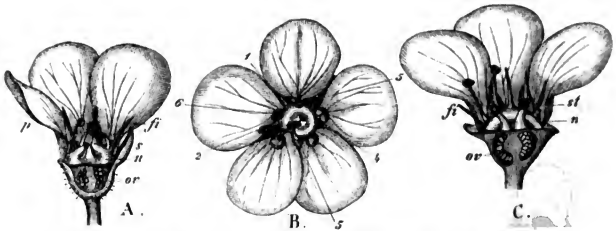

Fig. 145. *Saxifraga caesia* L. (Nach Herm. Müller.)

A. Blüte im ersten (männlichen) Zustande. ( $\frac{1}{3}$  : 1.) B. Blüte inmitten desselben Zustandes. C. Blüte im zweiten (weiblichen) Zustande.

sucher sind wieder in erster Linie Fliegen, von denen H. Müller innerhalb dreier Tage 15 Arten beobachtete, ferner drei Käfer, drei Hymenopteren und drei Falter.

**1043. *S. exarata* Villars. (= *S. nervosa* Lap.).** [H. M., Alpenblumen S. 104.] — **AD.** — Die Blüteneinrichtung stimmt mit derjenigen der vorigen Art im wesentlichen überein. Auch hier ist in den Alpen durch ausgeprägte Protandrie Selbstbestäubung ausgeschlossen.

Als Besucher beobachtete H. Müller 4 Fliegenarten und 1 Ameise; MacLeod in den Pyrenäen 1 Grabwespe und 1 Schwebfliege.

**1044. *S. oppositifolia* L.** [Ricca, Atti XIV. 3; Warming, Bot Tidskr. Bd. 16, S. 29—33; Bestövningsmaade S. 13; H. M., Alpenblumen S. 98—100.] — **BF.** — A. Engler fand die Blüten protandrisch, Axell (S. 36) schwach protandrisch, Ricca (Atti) homogam, H. Müller am Piz Umbrail und auf dem Albula protogyn. Auch Schulz beobachtete Protogynie, ebenso Warming in Grönland und Lindman auf dem Dovrefjeld, Ekstam auf Nowaja Semlja dagegen Protandrie. Auf dem Dovre beobachtete Lindman eine gross- und eine kleinblumige Form. Bei ausbleibendem Insektenbesuch tritt häufig Selbstbestäubung ein, die wahrscheinlich von Erfolg ist, da die Blüten in Grönland trotz der frühen Blütezeit und des Insektenmangels reichlich Früchte

ansetzen; ebenso beobachtete Lindman auf dem Dovrefeld reife Früchte, trotzdem er keine Besucher sah.

Schulz beobachtete in Tirol auch Gynodiöcie. Der Nektar ist so tief verborgen, dass er kurzrüsseligen Insekten nur mit grosser Mühe oder gar nicht erreichbar ist, während er für Falter bequem liegt.

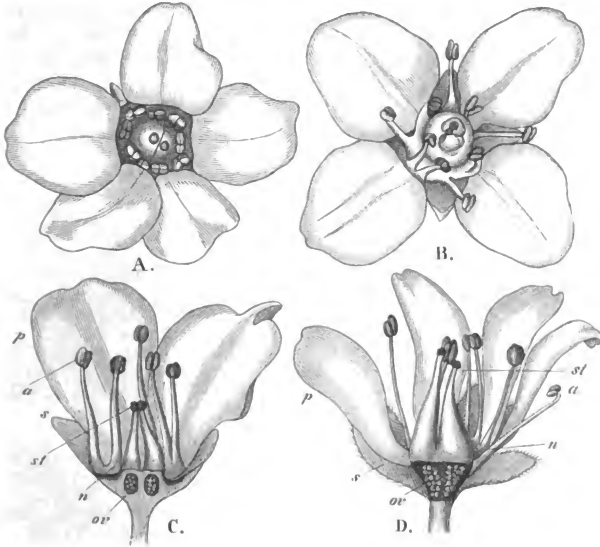

Fig. 146. *Saxifraga oppositifolia* L. (Nach Herm. Müller.)

A. Eben geöffnete Blüte, von oben. B. Eine ältere Blüte, von oben. C. Eine andere ältere Blüte, im Längsdurchschnitt. (5:1.) D. Eine Blüte mit entwickelten Narben und noch geschlossenen Antheren. ( $3\frac{1}{2}$ :1.)

Unter den von H. Müller beobachteten Besuchern finden sich daher letztere in Mehrzahl der Individuen (3 Arten), ferner 1 Käfer, 1 Syrphide, 3 Musciden; Ricca sah eine Hummel und mehrere Falter an den Blüten; Ekstam auf Nowaja Semlja Hummeln, deren einzige Zuflucht die Pflanze dort während des Sommers ist, und Fliegen; Schneider (Troms. Museums Aarshefter 1894) im botanischen Garten zu Christiania *Anthrena* sp.

**1045. *S. aizoides* L.** [H. M., Alpenblumen S. 94—98; Warming, Bot. Tidsskr. Bd. 16, S. 26—27.] — **AD.** — Die Protandrie dieser Art haben Axell (S. 35) und A. Engler (S. 219) zuerst hervorgehoben, doch ist die Gipfelblüte, nach A. Schulz (Beitr.), häufig weiblich. In den Zwitterblüten ist, nach H. Müller, auch hier durch die langsam auf einander folgende

Entwicklung der einzelnen Staubblätter und der Narben bei Insektenbesuch Fremdbestäubung hinlänglich gesichert; Selbstbestäubung ist nicht völlig ausgeschlossen. Auch in Grönland, Spitzbergen und Finnmarken sind die Blumen nach Warming, anfangs ausgeprägt protandrisch, dann homogam. Reife Früchte wurden bei Jacobshavn und Franz-Josef-Fjord beobachtet. Nach Ekstam beträgt auf Nowaja Semlja der Durchmesser der geruchlosen Blüten 10—12 mm. Als Besucher wurden dort kleine Fliegen und Ameisen beobachtet.

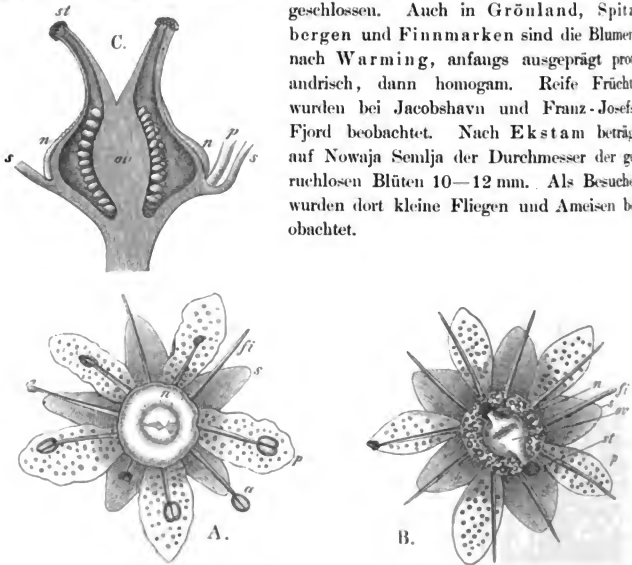

Fig. 147. *Saxifraga aizoides* L. (Nach Herm. Müller.)

A. Blüte im ersten (männlichen) Zustande. B. Blüte im zweiten (weiblichen) Zustande. (3 1/2 : 1.) C. Dieselbe im Längsdurchschnitt. (7 : 1.)

H. Müller sah in den Alpen nicht weniger als 85 Fliegenarten (in Mehrzahl Musciden), ausserdem 8 Käfer, 20 Hymenopteren und 13 Falter; Loew (Bl. Fl. S. 397) in den Alpen eine Schwebfliege. Auch Lindman sah auf dem Dovrefjeld Fliegen, Hymenopteren und 1 Käfer; MacLeod in den Pyrenäen 8 kurzrüsslige Hymenopteren, 1 Phryganide, 1 Käfer, 4 Syrphiden, 19 andere Dipteren als Besucher (B. Jaarb. III. S. 420—422).

**1046. *S. hirculus* L.** ist, nach Warming (Bot. Tidsskr. Bd. 16. 1866. S. 25), ausgeprägt protandrisch auf Spitzbergen. Nach Ekstam beträgt auf Nowaja Semlja der Durchmesser der geruchlosen, honiglosen (?), leicht protandrischen Blüten 12—25 mm. Als Besucher wurden Fliegen beobachtet.

**1047. *S. rotundifolia* L.** [H. M., Alpenblumen S. 89, 90.] — **AB. D.** — Die weissen, mit purpurroten Punkten besprengten Blumen sind so ausgeprägt protandrisch, dass spontane Selbstbefruchtung ausgeschlossen ist, während bei Insektenbesuch Kreuzung notwendig erfolgen muss, weil auch das kleinste zum Nektar vordringende Insekt in jüngeren Blüten die Antheren, in älteren eine der beiden Narben berührt.



Als Besucher sah H. Müller fast ausschliesslich Fliegen (2 Empiden, 7 Musciden, 5 Syrphiden), ausserdem eine Schlupfwespe. Schiner bezeichnet die Syrphide *Sphagina clunipes* Fall. als häufigen Besucher.

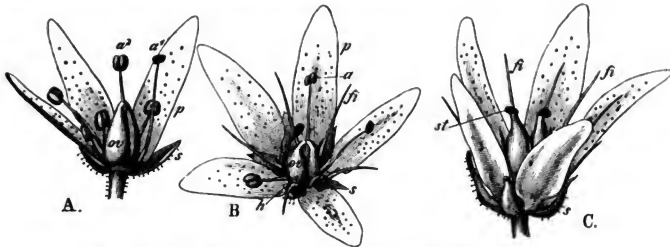

Fig. 148. *Saxifraga rotundifolia* L. (Nach Herm. Müller.)

A. Blüte im Anfang des ersten (männlichen) Zustandes. B. Blüte gegen Ende desselben Zustandes. C. Blüte im zweiten (weiblichen) Zustande. (Vergr.  $4\frac{2}{3}:1$ .)

**1048. *S. stellaris* L.** [H. M., Alpenblumen S. 90—92.] — AD. —

In den sternförmig ausgebreiteten Blüten ist die Reihenfolge in der Entwicklung der Staub- und Fruchtblätter dieselbe, wie bei der vorigen Art, doch greifen die Reifezeiten der Staubblätter mehr ineinander über. In der Regel findet spontane Selbstbestäubung nicht statt, doch erfolgt sie vielleicht bei trübem

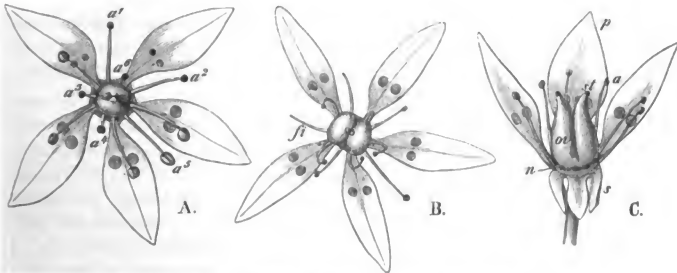

Fig. 149. *Saxifraga stellaris* L. (Nach Herm. Müller.)

A. Eine fünflig symmetrische Blüte inmitten des ersten (männlichen) Zustandes. B. Eine strahlig symmetrische am Ende desselben Zustandes. C. Blüte im zweiten (weiblichen) Zustande.

Wetter und ausbleibendem Insektenbesuche. Nach Schulz ist die Gipfelblüte häufig weiblich. Nach Ekstam sind die Blüten im schwedischen Hochgebirge bei Dovre und auf Nowaja Semlja protandrisch, bei Ronderne und Tronfjället fast homogam.

Auf dem Dovrefjeld sind dagegen, nach Lindman, die Blüten ausgeprägt protandrisch, dagegen fast homogam auf Tronfjeld und in Langhulpladen,

wo zuletzt Selbstbestäubung möglich ist. In Grönland beobachtete Warming (B. Tidsskr. Bd. 16. S. 10—14) neben Protandrie auch Homogamie und Protogynie. Reife Früchte fand er bei Sukkestoppen. Vom 63° n. Br. kommt eine Form *comosa* Poir. vor, welche sich durch abfallende Blattrosetten, die ausvergrünter Blüten hervorgehen, vermehrt.

Als Besucher sah H. Müller fast ausschliesslich Fliegen (1 Dolichopode, 1 Empide, 8 Musciden, 2 Syrphiden), sowie einzelne Käfer, Falter und Hymenopteren. In Dumfriesshire (Schottland) (Scott·Elliot, Flora S. 72) wurden 1 Empide, 3 Musciden und 3 Schwebfliegen als Besucher beobachtet.

**1049. *S. aspera* L.** [H. M., Alpenblumen S. 92, 93.] — **AD.** — Wie bereits A. Engler hervorhebt, sind die Blüten ausgeprägt protandrisch. Spontane Selbstbestäubung ist in der Regel ausgeschlossen.

Als Besucher beobachtete H. Müller 2 Musciden; Loew in Pontresina gleichfalls 1 Muscide.

**1050. *S. bryoides* L.** [H. M., Alpenblumen S. 93, 94.] — **AD.** — Auch bei dieser Art hat A. Engler die Protandrie zuerst nachgewiesen. Die Blüthen-einrichtung stimmt im ganzen mit derjenigen von *S. aspera* überein. Nach Kerner dauert die Blühzeit acht Tage.

Als Besucher sah H. Müller wieder besonders Fliegen (1 Empide, 6 Musciden, 2 Syrphiden), sowie einzelne Käfer und Schlupfwespen.

**1051. *S. cuneifolia* L.** — **A.** — Die ausgeprägte Protandrie dieser Art hat Delpino zuerst angegeben. Nach Kirchner (Beitr. S. 31, 32) schliesst sich die Blüthen-einrichtung nach den von ihm bei Zermatt beobachteten Pflanzen am nächsten an diejenige von *S. stellaris* an. Infolge der Protandrie ist Selbstbestäubung ausgeschlossen: erst wenn alle Antheren verblüht und von den Staubfäden abgefallen sind, biegen sich die Griffel auseinander und bieten die Narben den Besuchern dar. Als solche beobachtete Kirchner 2 Fliegenarten.

**1052. *S. hieracifolia* W. K.** — **AB.** — An Tiroler Exemplaren beobachtete Kerner, dass sich der Blütenstiel gegen Ende der Blühzeit abwärtskrümmt, wodurch die Narben in die Falllinie des Pollens geraten und spontane Selbstbestäubung erfolgt. Auch an den grönländischen Pflanzen fand Warming, dass Selbstbestäubung leicht möglich ist. Nach Ekstam beträgt auf Nowaja Semlja der Durchmesser der stark protandrischen, geruchlosen, mamschlich grün-gelben Blüten 5—10 mm. Die grönländischen Pflanzen haben nach Warming (Bot. Tidsskrift Bd. 16. S. 16—22) mehr oder minder geschlossene Blüten.

**1053. *S. Seguieri* Sprengel.** [H. M., Alpenblumen S. 105, 106.] — **AD.** — Diese Art ist im Gegensatz zu den meisten anderen Arten dieser Gattung ausgeprägt protogynisch mit kurzlebigen Narben. Da erst nach dem Verschrumpfen der letzteren sich die äusseren Antheren zu öffnen beginnen, ist Selbstbestäubung ausgeschlossen. Besucher sind Fliegen.

**1054. *S. muscoides* Wulfen.** [H. M., Alpenblumen S. 106, 107.] — **AD.** — Diese Art ist wie die vorige ausgeprägt protogynisch mit kurzlebigen Narben; auch hier ist Selbstbestäubung ausgeschlossen.

Als Besucher sah H. Müller 6 Fliegen, 1 Käfer, 1 Schlupfwespe, 1 Falter.

Mac Leod beobachtete in den Pyrenäen 2 kurzrüsselige Hymenopteren. 1 Käfer, 5 Fliegen als Besucher. (B. Jaarb. III. S. 422, 423).

**1055. S. androsacea L.** [H. M., Alpenblumen S. 107, 108.] — **AD.** — Dies ist eine dritte protogynische alpine Art, doch ist hier später Selbstbestäubung möglich, da die Narben bis zum Aufspringen der ersten Staubbeutel frisch bleiben.

In einer Höhe von mehr als 3000 m fand H. Müller die Blumen noch von einer Schwebfliege (*Eristalis tenax* L.) besucht.

**1056. S. decipiens Ehrhart.** (*S. caespitosa* Auct. non L.). — **A.** — Die Blüten sind, nach Warming (B. Tidsskr. Bd. 16. S. 18—22), schwach protandrisch, homogam oder auch protogynisch. In denselben ist Selbstbestäubung möglich und auch von Erfolg, da auf Spitzbergen, dem Beeren-Eiland u. s. w. reife Früchte vorkommen. Ausser den Zwitterblüten sind auch weibliche Blüten auf Spitzbergen, dem Dovrefeld und in Grönland beobachtet.

Als Besucher beobachtete Loew im botanischen Garten zu Berlin: A. Diptera: a) *Muscidae*: 1. *Lucilia caesar* L.; 2. *Scatophaga scybalaria* L. b) *Syrphidae*: 3. *Eristalis nemorum* L., sgd.; 4. *Syritta pipiens* L., sgd. B. Hymenoptera: *Apidae*: 5. *Halictus minutissimus* K. ♀, sgd.; 6. *H. nitidiusculus* K. ♀, sgd.

**1057. S. caespitosa L.** — **A.** — Auf dem Dovrefeld von Lindman homogam mit möglicher Selbstbestäubung und Fruchtbildung beobachtet. Nach Ekstam beträgt auf Nowaja-Seulja der Durchmesser der schwach duftenden Blüten 5—12 mm. Bei den fast homogamen und den stark protandrischen Blüten ist Selbstbestäubung verhindert, bei den protogyn-hogogamen möglich.

Als Besucher wurden von Lindman zahlreiche Fliegen bemerkt.

Holmgren beobachtete auf Spitzbergen als häufige Besucher die Hymenopteren *Hemiteles septentrionalis* Holmgr. und *Orthocentrus pedestris* Holmgr., sowie die Muscide *Arcia* (*Chortophila*) *megastoma* Bohem.

**1058. S. rivularis L.** — **AB.** — [Warming, Bot. Tidsskr. Bd. 16. S. 7—10.] — Die unansehlichen Blüten dieser hochnordischen Art sind, nach Lindman und Warming, zuerst schwach protogynisch und dann homogam mit leicht möglicher Selbstbestäubung. Die Fruchtbildung erfolgt frühzeitig und schnell. Warming beobachtete auf Spitzbergen auch rein weibliche Pflanzen mit den Überresten der Staubblätter.

**1059. S. stenopetala Gaudin.** [H. M., Alpenblumen S. 108, 109.] — **AD.** — In dieser ausgeprägt protandrischen Art ist Selbstbestäubung ausgeschlossen. (S. Fig. 150.) Auch hier sind als Besucher Fliegen beobachtet.

**1060. S. adscendens L.** (= *S. controversa* Sternb.) — **A.** — Nach Kerner sind die Blüten protogynisch. Zuerst sind nur die Narben entwickelt, so dass Fremdbestäubung erfolgen kann; dann springen die Antheren der äusseren Staubblätter auf und geben ihren Pollen an die Narben, indem sie sich über diesen zusammenneigen, so dass bei ausgebliebenem Insektenbesuche spontane Selbstbestäubung möglich ist. Im dritten Blütenzustande schrumpfen die Narben ein, während die Antheren der inneren Staubblätter aufspringen und den Pollen den besuchenden Insekten darbieten.

Nach Lindman sind die Blüten auf dem Dovrefeld homogam mit erfolgreicher Selbstbestäubung.

Nach Kerner ist *S. controversa* trimonöcisch.

**1061. *S. longifolia* Lap. — A.** — Die zu grossen, reichblütigen Infloreszenzen vereinigten, weissen Blumen sind, nach Mac Leod, in den Pyrenäen protandrisch, gegen Ende der Blütezeit homogam, so dass alsdann noch spontane Selbstbestäubung möglich ist. Die Blühzeit dauert, wie es scheint, mehrere Wochen, und die verschiedenen Blütenzustände folgen sehr langsam aufeinander.

Als Besucher sah Mac Leod einige Musciden. (B. Jaarb. III. S. 425.)

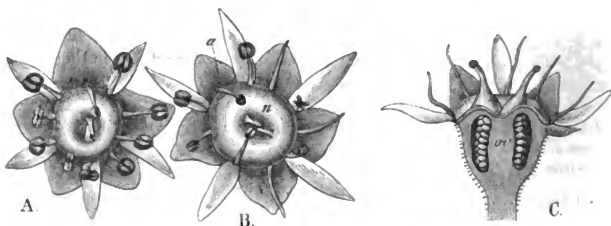

Fig. 150. *Saxifraga stenopetala* Gaud. (Nach Herm. Müller.)

A. Blüte im Beginn des ersten (männlichen) Zustandes. B. Blüte gegen Ende desselben Zustandes. C. Blüte im zweiten (weiblichen) Zustande.)

**1062. *S. ajugifolia* L.**

Als Besucher beobachtete Mac Leod in den Pyrenäen 4 Fliegenarten.

**1063. *S. granulata* L.** [Sprengel S. 242–244; H. M., Weit. Beob. I. S. 296, 297; Knuth, Ndrf. Ins. S. 154; Bijdragen.] — Die weissen Blüten sind ausgeprägt protandrisch. Nach Sprengel befindet sich das grüne Nektarium oben auf dem Fruchtknoten. Der Kelch hält die Kronblätter so eng zusammen, dass sie eine Röhre bilden, in deren Grunde der Nektar vor Regen geschützt ist. Beim Öffnen der Blüte sind die Antheren noch geschlossen, ihre Staubfäden noch kurz. Als bald verlängern sich zwei Filamente und stellen sich so schräg, dass ihre nunmehr geöffneten Antheren sich gerade über dem Stempel befinden. Haben diese ausgeblüht, so legen sie sich gegen die Kronblätter zurück, und zwei bis drei andere treten an ihre Stelle. Während des etwa dreitägigen Blühens der Staubblätter liegen die Griffel mit unentwickelten Narben dicht an einander. Erst nachdem die Antheren ausgestäubt haben, verlängern sich die Griffel und spreizen sich auseinander, so dass ihre Narben jetzt da stehen, wo in dem ersten (männlichen) Blütenzustande sich die Antheren befanden.

Die Blütengrösse wechselt, ohne dass, nach Kirchner, damit sonstige Unterschiede verbunden sind.

Als Besucher sah ich bei Kiel eine Schwebfliege (*Eristalis arbustorum* L.), sgd., ferner *Meligethes*; Sprengel schildert die Befruchtung durch *Calliphora vomitoria* L.

H. Müller (1) und Buddeberg (2) beobachteten:

A. Coleoptera: a) *Curelionidae*: 1. *Miarus graminis* Gyll. (2). b) *Dermestidae*: 2. *Anthrenus scrophulariae* L. (1). B. Diptera: a) *Empididae*: 3. *Empis tessellata* F., sgd. (1). b) *Syrphidae*: 4. *Eristalis arbustorum* L., sgd. (1). C. Hymenoptera: a) *Apidae*: 5. *Anthrena schrankella* Nyl. ♂, sgd. (1); 6. *Halictus malachurus* K. ♀, sgd. und psd. (1); 7. *H. minutissimus* K. ♀, sgd. und psd. (1); 8. *H. morio* L. ♀, sgd. und psd. (1); 9. *H. nitidiusculus* K. ♀, sgd. und psd. (1). b) *Tenthredinidae*: *Cephus* sp. (1).

Mac Leod beobachtete in den Pyrenäen 2 kurzrüsselige Bienen, 4 Musciden als Besucher. (B. Jaarb. III. S. 423, 424).

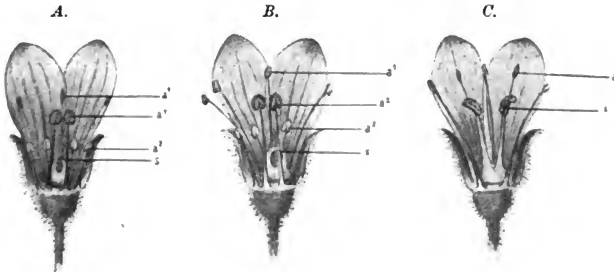

Fig. 151. *Saxifraga granulata* L. (Nach der Natur.)

A. Blüte in der ersten Hälfte des ersten (männlichen) Zustandes: einige Antheren des äusseren Staubblattkreises sind aufgesprungen oder schon leer, die des inneren noch geschlossen, die Narben sind noch unentwickelt. B. Blüte in der zweiten Hälfte desselben Zustandes: alle Antheren des äusseren Staubblattkreises sind leer, die des inneren teils pollenbedeckt, teils noch geschlossen, die Narben noch unentwickelt. C. Blüte im zweiten (weiblichen) Zustande: alle Antheren sind entleert, die Narben sind entwickelt.  $a^1$  Antheren des äusseren,  $a^2$  des inneren Staubblattkreises.  $s$  Narbe.

**1064. *S. tridactylites* L.** Nach Sprengel (S. 244—246) stimmt die Blüteneinrichtung mit derjenigen der vorigen Art vollständig überein; auch führt er die Bemerkung Linnés an: „sub florescentia gemen stylo stigmatibusque destitutum“, welche nicht anders gedeutet werden kann, als dass sich Griffel und Narben erst nach dem Verblühen der Antheren entwickeln.

H. Müller (Weit. Beob. I. S. 297) beschreibt dagegen die kleinen weissen Blüten als schwach protogynisch: Sobald die Blüten sich öffnen, sind die Narben schon entwickelt. Die Antheren springen kurze Zeit nachher eine nach der anderen auf, und zwar zuerst die der äusseren, dann die der inneren Staubblätter. Dabei kommen sie regelmässig von selbst mit den Narben in Berührung, so dass spontane Selbstbestäubung früh eintritt und auch von voller Fruchtbarkeit begleitet ist. Bei trüber Witterung bleiben die Blüten geschlossen oder schliessen sich wieder, wenn sie vorher bereits geöffnet waren. Bei solcher Witterung secerniert das Nektarium, welches den Griffel als gelber fleischiger Ring umschliesst, nicht, während es bei Sonnenschein in den Mittagsstunden glitzernde Honigtröpfchen absondert.

Nach Kerner kommen ausser den Zwitterblüten auch scheinzwittrige

Pollenblüten und scheinzwittrige Stempelblüten auf demselben Stoeke vor. Auch nach Warnstorf (Bot. V. Brand. Bd. 38) finden sich neben den protogynen Zwitterblüten auf demselben Individuum auch häufig scheinzwittrige Pollen- und Stempelblüten, indem bald die Frucht-, bald die Staubblätter abortieren.

**1065. *S. triuspidata* Rottb. — A.** — Nach Warming (Bot. Tidsskr. Bd. 16. S. 22—25) sind die sternförmig ausgebreiteten Blüten in Grönland anfangs kurze Zeit schwach protandrisch, dann homogam. Selbstbestäubung ist daher immer möglich, wemgleich in verschiedenem Grade leicht oder schwer. Sie ist von Erfolg, da reife Früchte beobachtet wurden. Ausser den Zwitterblüten beobachtete Warming auch rein weibliche Blüten.

**1066. *S. flagellaris* Willd.** Von drei von Spitzbergen stammenden Exemplaren waren, nach Warming (Bot. Tidsskrift, Bd. 16. S. 25—26), zwei protogyn; in dem dritten lagen die Antheren der äusseren Staubblätter an der Narbe, so dass spontane Selbstbestäubung erfolgen musste. Nach Ekstam sind auf Nowaja-Semlja die geruchlosen Blüten schwach protandrisch oder homogam, wobei Selbstbestäubung leicht möglich ist.

**1067. *S. Cotyledon* L. — A.** — Nach Briquet (Etudes) finden in diesen protandrischen Blüten aufeinander folgende Bewegungen der äusseren und inneren Staubblätter gegen die Blütenmitte hin statt. Der Durchmesser der Krone beträgt bis zu 15 mm. Der Honig wird von der grünen Scheibe ausgeschieden. Die auf den Kronblättern anfliegenden Fliegen bewirken regelmässig Fremdbestäubung. Kirchner fügt hinzu, dass die Blüteneinrichtung dieser Art bereits von Sprengel (Entd. Geheimnis S. 246) und von Lindman (Bihang till Kongl. Sv. Vet. Akad. Handlingar. XII. Band. Afd. III. Stockholm. 1887. S. 60) beschrieben worden ist.

Auch auf dem Dovrefeld sind die ziemlich stark nach Äpfeln duftenden Blüten, nach Lindman, ausgeprägt protandrisch. Dieselben wurden von zahlreichen Fliegen, sowie von einer Hummel besucht.

**1068. *S. hypnoides* L.**

In Dumfriesshire (Schottland) (Scott-Elliot, Flora S. 71) wurden 1 Empide und 3 Musciden als Besucher beobachtet.

**1069. *S. cernua* L. — A.** — Die ansehnlichen Blüten sind, nach Lindman und nach Warming (Bot. Tidsskr. Bd. 16. S. 3—6), sowohl auf dem Dovrefeld als auch in Grönland, Nordland, Finnmarken und auf Spitzbergen ausgeprägt protandrisch, doch zuweilen auch protogyn, vielleicht als Übergang zur weiblichen Blüte. Als Ersatz mangelhafter Fruchtbildung findet sowohl in den nordischen Gegenden, als auch, nach Kerner, in Tirol Vermehrung durch Bulbillen, die an Stelle der Blüten treten, statt.

Nach Ekstam beträgt auf Nowaja Semlja der Durchmesser der schwach mandelartig duftenden, augenfälligen Blüten bis 20 mm. Sie sind meist protogyn-hogogam, zuweilen protandrisch-hogogam.

Als Besucherin wurde eine mittelgrosse Fliege beobachtet.

**1070. *S. nivalis* L. — AB.** — Die Blüten sind klein und unansehnlich, da die aufrecht stehenden Kronblätter wenig länger als der Kelch sind. Nach

Warming (Bot. Tidsskr. Bd. 16. S. 14—17) ist die Protogynie schwach ausgeprägt, nicht selten findet sich Homogamie, an kultivierten Exemplaren auch Protandrie. Homogamie mit Neigung zu schwacher Protandrie beobachtete auch Lindman an den Pflanzen des Dovrefjelds. Selbstbestäubung ist, nach Warming, bei den protandrischen Pflanzen unvermeidlich, dagegen bei den norwegischen wegen der zurückgebogenen Staubblätter weniger leicht möglich. Sowohl Lindman, als auch Warming beobachteten reife Früchte.

Nach Ekstam sind auf Nowaja Semlja die Blüten, deren Durchmesser nach Kjellman im arktischen Sibirien 10 mm beträgt, protandrisch, teils jedoch homogam oder schwach protogyn-homogam.

Als Besucher wurden mittelgrosse Fliegen beobachtet.

**1071.** Bei *Saxifraga juniperifolia* kommt, nach Kerner (Pflanzenleben II. S. 324) dadurch Geitonogamie zu Stande, dass zwar die Richtung des Griffels und die Lage der Narbe unverändert bleiben, aber die Staubfäden sich so weit strecken und krümmen, dass der Pollen auf die Narben der Nachbarblüten gelangen kann.

#### 1072. *S. umbrosa* L.

Plateau beobachtete Apis, *Anthrena nana* K., *Megachile ericetorum* Lep. (= *fasciata* Sm.), *Odynerus quadratus* Pz. (?), *Melanostoma mellina* L., *Helophilus pendulus* L., *Syrphus corollae* F., *Lucilia caesar* L. als Blütengäste.

#### 1073. *S. (Bergenia) crassifolia* L.

Die protogynischen Blüten sah H. Müller (Befr. S. 94; Weit. Beob. I. S. 298) von honigsaugenden Apiden (*Apis*, *Bombus hortorum* L. ♀, *B. pratorum* L. ♀) besucht und befruchtet. Loew beobachtete im bot. Garten zu Berlin *B. terrester* L. ♀, sgd.

#### 1074. *Bergenia subciliata* A. Br.

Als Besucher beobachtete Loew im botanischen Garten zu Berlin: A. Hymenoptera: a) *Apidae*: 1. *Anthophora pilipes* F. ♂, sgd.; 2. *Apis mellifica* L. ♀, sgd.; 3. *Osmia rufa* L., sgd. b) *Vespidae*: 4. *Odynerus parietum* L. ♀ ♂. B. *Lepidoptera*: *Rhopalocera*: 5. *Colias rhamni* L., sgd.

## 229. *Chrysosplenium* Tourn.

Homogame, protogynische oder schwach protandrische, unansehnliche, goldgelbe oder grünliche Blüten mit freiliegendem Nektar, der von einer die Griffel umgebenden Scheibe abgesondert wird. Die die Blüten umgebenden Laubblätter sind meist goldgelb überlaufen und tragen zur Augenfälligkeit bei. Ausser den Zwitterblüten kommen auch häufig rein männliche Blumen vor.

**1075. *Ch. alternifolium* L.** [Sprengel, S. 241; Ricca, Atti XIII. 3. S. 257; H. M., Befr. S. 92—94; Mac Leod, B. Jaarb. VI. S. 290—291; Kirchner, Flora S. 406; Warming, Arkt. Vaext. Biol. S. 7; Lindman a. a. O.; Kerner, Pflanzenleben II.; Knuth, Bijdragen.] — Die unscheinbaren gelben Blüten sind, nach H. Müller, homogam, nach Ricca auch schwach protogynisch mit langlebigen Narben. Ekstam bezeichnet die Blumen von Nowaja Semlja als protogyn-homogam. Ich fand die Blüten bei Kiel nur homogam. Jede Blume bildet ein flaches Nöpfchen von 5—7 mm Durchmesser,

aus dessen Mitte die beiden, etwa 1 mm langen Griffel etwas nach aussen gebogen hervorragen. Sie tragen an der Spitze die etwas verdickte, glatte Narbe und sind am Grunde ringsum von einer breiten, fleischigen, gelblichen Scheibe umgeben, auf welcher sich zahlreiche Nektartropfen zu einer ganz



Fig. 152. *Chrysosplenium alternifolium* L. (Nach E. Warming.)

Längsschnitt durch eine Blüte (8:1).

flachen Schicht ausbreiten. Die acht Staubblätter stehen aufrecht; die Antheren erheben sich etwa 1 mm über der Scheibe und stehen in gleicher Höhe mit den während der ganzen Blütezeit empfängnisfähig bleibenden Narben. Sie öffnen sich einzeln nach einander und bedecken sich nls bald ringsum mit Pollen. Da die Kronblätter fehlen und die vier Kelchblattzipfel sich flach auseinanderbreiten, so bilden die meist 6—12 oder mehr dicht

trugdoldig zusammenstehenden Einzelblüten fast eine Ebene, deren Verbreiterung die obersten, goldgelben Laubblätter sind, so dass eine ansehnliche Fläche entsteht, welche zahlreiche kleine kurzrüsselige Insekten anlockt. Indem diese meist mit der einen Körperseite ein oder mehrere Staubblätter, mit der anderen die Narbe berühren, so bewirken sie meist Fremdbestäubung, doch erfolgt durch die unregelmässig in den Blüten und auf der Blütenstandsebene umherkriechenden Insekten auch häufig Selbstbestäubung. Letztere kann nur dann spontan erfolgen, wenn ausnahmsweise die Blüten sich in senkrechter oder fast senkrechter Stellung befinden, so dass alsdann Pollen auf die Narben herabfallen kann. Nach Kerner krümmt sich der Blütenstiel später abwärts, wodurch die Blüten in eine nickende oder hängende Stellung gelangen, so dass die Narbe in die Falllinie des Pollens kommt, mithin spontane Selbstbestäubung erfolgen muss.

Auch Lindman fand die Blüten des Dovrefjelds homogam, aber wegen der Entfernung der Antheren von der Narbe ist auch hier spontane Selbstbestäubung kaum möglich. Die dort beobachteten Blumen hatten einen grösseren Durchmesser (7 mm), als die Pflauren der Umgegend von Stockholm.

Nach Kerner kommt in späteren Blütenstadien die Narbe dadurch in die Falllinie des Pollens, dass der Blütenstiel sich in entsprechender Weise krümmt.

H. Müller macht noch darauf aufmerksam, dass die Befruchtung des Milzkrautes auch gelegentlich durch Schnecken bewirkt werden kann. Er fand auf zahlreichen Blüten kleine Schnecken (junge Succinea) bald umherkriechend, bald einen Griffel oder ein oder einige Staubblätter verzehrend. In den von diesen Schnecken auf den Blüten hinterlassenen Schleimstreifen konnte Müller in der Regel Pollenkörner sehen, ja in mehreren Fällen unmittelbar die Verschleppung des Pollens auf die Narbe erkennen. Ich kann diese Beobachtung insoferne bestätigen, als ich die Schnecken zwar nicht in ihrer Thätigkeit selbst beobachtet habe, wohl aber in den Blüten häufig kleine,



offenbar von Schnecken herrührende Schleimstreifen bemerken konnte, sowie auch an zahlreichen Blüten und Blättern die Thätigkeit der Schnecken, indem ich Blattränder oder -Flächen oder auch Blütenteile abgeweidet fand. Ausserdem bemerke ich zahlreiche Ameisen und winzige Musciden in den Blüten honigleckernd, doch habe ich die Arten nicht gesammelt und bestimmt.

Als Besucher beobachtete Herm. Müller:

A. Coleoptera: a) *Colydiidae*: 1. *Corticaria gibbosa* Hbst. b) *Curculionidae*: 2. *Apion onopordi* K.; 3. *A. varipes* Germ. c) *Phalacridae*: 4. *Olibrus aeneus* F. B. Diptera: a) *Cecidomyiidae*: 5. 6 Exemplare. b) *Chironomidae*: 6. 3 Ex.; lauter winzige Arten. c) *Muscidae*: 7. *Sciomyza cinerella* Fall. d) *Mycetophilidae*: 8. 5 Ex. e) *Simuliidae*: 9. *Simulia* sp. C. Hymenoptera: a) *Cynipidae*: 10. *Eucoila* Westw. sp. b) *Formicidae*: 11. *Lasius niger* L. ♀; 12. *Myrmica levinodis* Nyl. ♀; 13. *M. ruginodis* Nyl. ♀. Sämtl. hld.

In den Alpen bemerkte H. Müller 12 Dipteren, 1 Ameise, 2 Schlupfwespen, 1 Käfer an den Blüten (Alpenbl. S. 89).

Alfken beobachtete bei Bremen: *Apidae*: 1. *Anthema gwynana* K. ♀ ♂, sgd.; 2. *A. parvula* K. ♀ ♂, sgd.; MacLeod in Flandern 2 Mücken, 3 kurzrüsselige Hymenopteren, 3 Käfer, 1 Netzflügler (Bot. Jaarb. VI. S. 291); Burkill (Fert. of Spring Fl.) an der Küste von Yorkshire: A. Coleoptera: 1. *Lathrimaem atrocephalum* Gyll.; 2. *Tachyporus chryselinus* L. B. Diptera: *Muscidae*: 3. *Cecidomyia* sp. und 3 andere kleine Fliegen. C. Hemiptera: 4. 1 sp., sämtlich sgd.

**1076. Ch. oppositifolium L.** [H. M., Weit. Beob. I. S. 298.] — Die Zwitterblüten sind, nach H. Müller, protogynisch mit langlebigen Narben. Im übrigen stimmt die Blüteneinrichtung, mit derjenigen der vorigen Art im ganzen überein, doch sind die Blüten und die sie umgebenden Hochblätter kleiner und weniger kräftig gefärbt; auch ist spontane Selbstbestäubung leicht möglich. Die Pflanze ist andromonöcisch, denn sie entwickelt, wenn sie in dichten Rasen wächst, nach Kobus (Deutsche Bot. Monatsschr. I. Nr. 5), zahlreiche rein männliche Blüten.

Burkill (Fert. of Spring Flowers in Journ. of Bot. 1897) bemerkt, dass die Pflanze an der Yorkshire-Küste gynodiöcisch ist, und zwar ist die weibliche Pflanze durch das ganze Gebiet häufig. Sie ist leicht an ihren grünlichen Blüten kenntlich, da ihnen die goldgelbe Färbung der Zwitterblüten fast fehlt. Die weiblichen Blüten sind kleiner als die zweigeschlechtigen; sie lassen keine Spur von Staub erkennen und auch die Antheren fehlen beinahe vollständig und sind funktionslos.

Als Besucher sah H. Müller 2 Käfer und 2 Fliegen, welche den deutlich sichtbaren Honigtröpfchen nachgingen, nämlich: *Coccinella bipunctata* L. und *impustulata* L.; *Chlorops scalaris* Mg. und *Musca domestica* L.

Burkill (Fert. of Spring Fl.) beobachtete an der Küste von Yorkshire: A. Araneida: 1. 1 sp., auf der Lauer liegend. B. Collembola: 2. *Lepidocyrtus* sp. C. Diptera: a) *Muscidae*: 3. *Lonchoptera* sp.; 4. *Sepsis nigripes* Mg. b) *Mycetophilidae*: 5. *Exechia* sp.; 6. *Sciara* sp. c) *Syrphidae*: 7. *Melanostoma quadrimaculata* Verrall. d) *Tipulidae*: 8. *Chironomus* sp. D. Hymenoptera: *Ichneumonidae*: 9. eine kleine sp. E. Thysanoptera: 10. *Thrips* sp.

In Dumfriesshire (Schottland) (Scott-Elliot, Flora S. 72) wurden 1 Schlupfwespe, 3 Musciden und 1 Käfer als Besucher beobachtet.

**1077. Ch. tetrandrum Th. Fr.** Warming (Arkt. Vaext. Biol. S. 4—7) untersuchte Pflanzen, die von Spitzbergen stammten: Die Blüten sind grün-

lich, weniger offen als bei den vorigen Arten, und ihr Nektarium ist kaum entwickelt. Ausser Homogamie fand sich auch schwache Protandrie. Durch Berührung der Narbe mit den Antheren der beiden äusseren Staubblätter wird

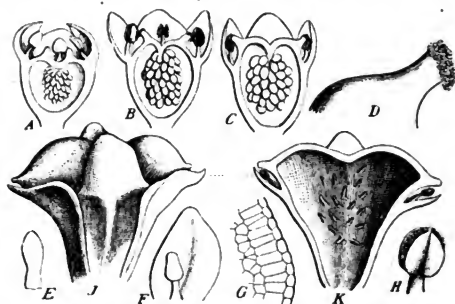

Fig. 153. *Chrysosplenium tetrandrum* Th. Fries. (Nach E. Warming.)

A. Längsschnitt durch eine Blume, welche noch beinahe geschlossen ist. Antheren geschlossen; Griffel kurz. B. Längsschnitt durch eine jüngere, aber in voller Blüte stehende Blume. Die Narben berühren z. T. die offenen Antheren, welche eine Menge Pollen auf sie abladen. (Vgl. D.) C. Eine befruchtete Blume. Frucht- und Samenbildung haben begonnen; die freien Teile erheben sich mehr und die Blumenblätter haben sich mehr geschlossen. D. Griffel von Fig. B, stärker vergrössert, die Narbe mit zahlreichen Pollenkörnern bedeckt. E. F. Sterile Staubblätter, das letzte in Verbindung mit seinem Blumenblatt. G. Längsschnitt durch ein steriles Staubblatt. H. Normale Anthere. J. Nicht ganz reife Frucht. K. Längsschnitt durch eine ähnliche Frucht; die Samenkörner sind entfernt, aber die Funicula sind noch teilweise vorhanden. (A. B. C. J. K. Vergr. 8:1.)

regelmässig spontane Selbstbestäubung herbeigeführt, die von Erfolg ist, da fast jede Blüte Frucht ansetzt.

**1078. *Heuchera cylindracea* Lindl.** Loew beobachtete im botanischen Garten zu Berlin:

Hymenoptera: *Apidae*: 1. *Apis mellifica* L. ♀, sgd.; 2. *Halictus cylindricus* F. ♀, sgd.

**1079. *Tellima grandiflora* Dougl.** Loew beobachtete im botanischen Garten zu Berlin:

A. Hymenoptera: *Apidae*: 1. *Apis mellifica* L. ♀, sgd. B. *Lepidoptera: Rhopalocera*: 2. *Pieris brassicae* L., sgd.

**1080. *Tiarella cordifolia* L.** ist, nach Francke (Diss.), protogynisch. Die Antheren reifen nach langen Zwischenpausen.

## 230. *Parnassia* L.

Weisse, ausgeprägt protandrische Blumen mit halbverborgenem Nektar. Vor den Kronblättern stehen fünf drüsig gefranste Staminodien, deren Scheibe an der Innenseite in zwei flachen Aushöhlungen spärlich Nektar ziemlich offen absondert.

1081. *P. palustris* L. [Sprengel, S. 166—173; Christ. Wilh. Ritter in Hoppes Bot. Taschenbuch (Regensburg) 1803. S. 181, Nachschrift; Del-pino, Ult. oss. S. 168; H. M., Befr. S. 144; Alpenbl. S. 111—113; Kerner, Pflanzenleben II.; Verhoeff, Norderney; Knuth, Nordfr. Ins. S. 34—35, 150; Notizen.] — Protandrische Insektentäuschblume. — Die Blüten-einrichtung wird schon von Sprengel in gründlicher Weise geschildert, doch ist er dar-über zweifelhaft geblieben, ob diese Art eine Tag- oder eine Nachtblume sei. Nach Sprengel haben Ritter, H. Müller u. a. sich mit dieser höchst interessanten Blüte beschäftigt; die Enträtselung der Bedeutung der einzelnen Blütheile verdanken wir besonders H. Müller: Vor den fünf weissen,

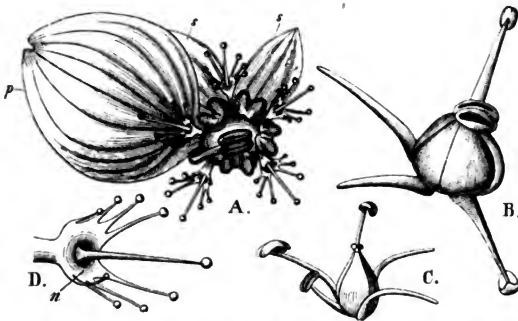

Fig. 154. *Parnassia palustris* L. (Nach Herm. Müller.)

A. Blüte nach Entfernung von 3 Kelch- und 4 Kronblättern, von oben gesehen, eben nach dem Aufblühen. Ein Staubblatt hat sich gestreckt, den Staubbeutel auf die Mitte des Stempels, dessen Narben noch unentwickelt sind, gelegt und ist im Begriffe aufzuspringen und seine nach oben liegende Aussenfläche mit Pollen zu bedecken. B Blüte nach Entfernung von Kelch, Blumenkrone und Staminodien. Vier Staubblätter haben bereits ausgestäubt und sich zurückgebogen, das fünfte, oben mit Pollen bedeckt, liegt auf dem (noch unentwickelten) Stempel. C. Dieselbe Blüte im zweiten (weiblichen) Zustande. Die Staubblätter haben sämtlich ausgestäubt, die (hier dreistrahlige gezeichnete, sonst meist vierstrahlige) Narbe dagegen ist entwickelt. D. Staminodium. Stärker vergrößert. n Honig.

mit vertieften, farblosen Adern durchzogenen Kronblättern stehen fünf eigen-tümliche, gelbgrüne Organe, Staminodien, von denen jedes einen kurzen, breiten Stiel besitzt, der sich zu einer Scheibe mit 7—13, selbst bis 25 gestielten, der Anlockung dienenden Drüsen erweitert. Zu jeder Seite des Stielsatzes wird etwas Nektar abgesondert. Wenn die Blüte sich öffnet, liegen die mit noch kurzen Staubfäden versehenen und geschlossenen Antheren dem kegelförmigen Stempel dicht an, dessen Narben gleichfalls noch unentwickelt sind. Nun reifen die Staubblätter eins nach dem anderen heran, indem der Staubfaden sich soweit streckt, dass die Anthere gerade auf der Spitze des Fruchtknotens liegt und dabei die aufgesprungene, pollenbedeckte Seite nach oben kehrt. Nach etwa einem Tage hat es ausgeblüht und biegt sich nach aussen, während ein anderes seine Stelle auf der Spitze des Stempels einnimmt u. s. f. Sind nach vier

Tage alle Staubbeutel leer, so entfallen sich am fünften die Narben auf der Spitze des Fruchtknotens, so dass sich diese jetzt genau an der Stelle befindet, wo im ersten (männlichen) Blütenzustande eine aufgesprungene Anthere lag.

Die Drüsenknöpfchen der Staminodien locken durch ihren Glanz Insekten herbei, denen sie das Vorhandensein von reichlichem Honig vorspiegeln. Klügere Insekten lassen sich hierdurch jedoch nicht täuschen, während dumme (Fliegen und Käfer) sich immer wieder herbeilocken lassen und, indem sie dem spärlichen Nektar nachgehen, Fremdbestäubung herbeiführen. Zwar gehen die kleineren Fliegen meist rings in der Blüte herum und lecken dabei von dem Nektar, ohne Pollen oder Narben zu berühren, und sind daher für die Blüte nutzlos; die grösseren dagegen setzen sich zum Zweck des Honigsaugens meist auf die Blütenmitte und drehen sich im Kreise von einem Nektarium zum andern, so dass sie in jüngeren Blüten ihre Unterseite mit Pollen bedecken, den sie in älteren auf die Narbe bringen<sup>1)</sup>.

In den Alpen sind die Blüten sehr klein (Durchmesser 25—13 mm), auch sind hier nur drei Narben vorhanden (s. Figur), während sich sonst vier finden. Auch im skandinavischen Hochgebirge sind, nach Lindman, die Blüten oft sehr klein, sinkt doch ihr Durchmesser hier sogar auf 11 mm. Nach demselben Forscher haben die Blumen dort einen angenehmen Honigduft.

Eine merkwürdige Beobachtung machte ich an Blüten, welche ich (im September 1896) an einer vor Sonne geschützten Stelle in meinem Arbeitszimmer in Wasser gestellt hatte und so eine Woche blühend erhielt: Die Knospen entwickelten sich hier zu rein homogamen Blumen; die fünf Staubblätter standen sämtlich divergierend aus der Blüte hervor und hatten ihre aufgesprungenen Antheren nach aussen gewendet. Die Narbe war mit ihnen gleichzeitig entwickelt, so dass nun in den schräg gestellten Blüten Pollen auf dieselbe fallen konnte, was auch bei einzelnen geschah. Es verhielten sich also die Blüten im Zimmer durchaus anders als in der freien Natur, und es bestätigt sich auch in diesem Falle die Richtigkeit der Mahnung Sprengels (Entd. Geh. S. 22), sich nicht die Blumen aus den Gärten oder vom Felde holen zu lassen, sondern sie vielmehr an ihren natürlichen Standorten zu untersuchen.

Als Besucher beobachteten Herm. Müller (1) und ich (!):

A. Coleoptera: *Coccinellidae*: 1. *Coccinella conglobata* L., sehr häufig, hld. (1); 2. *C. septempunctata* L., w. v. (1, !). B. Diptera: a) *Muscidae*: 3. *Aricia* sp. (!); 4. *Lucilia*

<sup>1)</sup> Schon in meinem Werke: „Blumen und Insekten auf den nordfriesischen Inseln“ (S. 34, 35) habe ich (1892) darauf hingewiesen, dass die Bezeichnung „Insektentäuschblume“ nicht ganz zutreffend ist, da *Parnassia* mindestens soviel Nektar absondert wie die meisten Umbelliferen. Dieser ziemlich reichlich abgesonderte Saft bringt allerdings auf der menschlichen Zunge ein Gefühl von Süßigkeit nicht hervor. Dass er jedoch den auch durch den ausgeprägten Honiggeruch der Blüten angelockten Insekten mundet, zeigt der Eifer, mit welchem sie ihm nachgehen, und auch die zahlreichen Verletzungen der „Saftmaschinen“ lassen auf ein Anbohren und Aussaugen des Nektariums schliessen. Prof. Ludwig in Greiz teilte mir brieflich mit, dass er meine Ansicht durchaus teile und fügt hinzu, dass er nicht begreifen könne, wie man die Blume als „Täuschblume“ habe bezeichnen können.

caesar L. (!); 5. *Pollenia vespillo* F., sgd. (1); 6. *Sarcophaga carnaria* L. (1, !); 7. Kleinere Musciden (1). b) *Syrphidae*: 8. *Eristalis arbustorum* L. (1, !); 9. *E. nemorum* L. (1, !); 10. *E. pertinax* L. (!); 11. *E. tenax* L. (!); 12. *Helophilus florens* L., häufig, sgd. (1); 13. *H. pendulus* L., besonders häufig (!); 14. *Melanostoma mellina* L., sgd. (1, !); 15. *Melithreptus menthastrii* L., sgd. (1); 16. *M. scriptus* L., sgd. (1); 17. *M. taeniatus* Mg., sgd. (1, !); 18. *Syritta pipiens* L., häufig, sgd. (1, !); 19. *Syrphus balteatus* Deg., sehr häufig, sgd., bisweilen auch pfd. (1, !); 20. *S. excisus* Zett., sgd. (1); 21. *S. pyrastrii* L., häufig, sgd. (1, !); 22. *S. ribesii* L., häufig, wie sämtl. vor. sgd. (1, !). c) *Tipulidae*: 23. *Tipula oleracea* L. (1). C. Hymenoptera: a) *Formicidae*: 24. *Formica* sp. (!). b) *Ichneumonidae*: 25. Zahlreiche kleinere Arten, sgd. (1). c) *Sphegidae*: 26. *Gorytes campestris* Müll. (1); 27. *Pompilus viaticus* L. (1). d) *Tenthredinidae*: 28. *Tenthredo* sp., sgd. (1).

Alfken (1) und Leege (2) beobachteten auf Juist: A. Coleoptera: *Telephoridae*: 1. *Cantharis fulva* Scop., hfg. (1, 2). B. Diptera: a) *Dolichopidae*: 2. *Dolichopus plumipes* Scop. (2). b) *Muscidae*: 3. *Cynomyia mortuorum* L. (1); 4. *Lucilia caesar* L. (1); 5. *Spilogaster quadrum* F., hfg. (1); 6. *S. spec.* (1). c) *Stratiomyidae*: 7. *Nemotelus notatus* Zett., hfg., pfd., sgd. (1); 8. *Odontomyia viridula* F., einzeln (1). d) *Syrphidae*: 9. *Eristalis arbustorum* L. (1); 10. *Melithreptus strigatus* Staeg. ♀ ♂, hfg. (1); 11. *Platycheirus spec.* (1); 12. *Syrphus balteatus* Deg., hfg. (1); 13. *S. trilineatus* L., selten (1). C. Hymenoptera: a) *Formicidae*: 14. *Lasius niger* L. (1). b) *Ichneumonidae*: 15. *Glypta fronticornis* Gr. (2); 16. *Lissonota commixta* Hgr. (2). c) *Scoliidae*: 17. *Tiphia femorata* F. ♀, einzeln (1). D. Lepidoptera: a) *Satyridae*: 18. *Hipparchia semele* L., s. hfg., sgd. (1). b) *Noctuidae*: 19. *Plusia gamma* L., hfg., sgd.; Verhoeff auf Norderney. A. Coleoptera: *Nitidulidae*: 1. *Meligethes aeneus* L., einzeln. B. Diptera: *Bibionidae*: 2. *Dilophus vulgaris* Mg., s. hfg.

Lindman beobachtete auf dem Dovrefeld zahlreiche Fliegen, einen Käfer und 1 Falter; Herm. Müller in den Alpen 43 Fliegenarten, 2 Käfer, 8 Hymenopteren, 6 Falter; Mac Leod in den Pyrenäen 1 Schlupfwespe, 1 Falter, 1 Schwebfliege, 7 Musciden als Besucher (B. Jaarb. III. S. 424, 425); Delpino bei Florenz eine Schwebfliege: *Helophilus florens* L.

Burkill (Flowers and Insects in Great Britain Pt. I) beobachtete an der schottischen Ostküste:

A. Coleoptera: *Nitidulidae*: 1. *Meligethes picipes* Sturm, sgd. B. Diptera: a) *Bibionidae*: 2. *Scatopse brevicornis* Mg. b) *Muscidae*: 3. *Anthomyia brevicornis* Ztt., pfd.; 4. *A. radicum* L., häufig, sgd.; 5. *Calliphora erythrocephala* Mg., sgd.; 6. *Coelopa* sp., pfd.; 7. *Hydrellia griseola* Fall.; 8. *Phytomyza* sp.; 9. *Sarcophaga* sp.; 10. *Sepsis cynipsea* L. c) *Phoridae*: 11. *Phora* sp. d) *Syrphidae*: 12. *Eristalis tenax* L.; 13. *Helophilus pendulus* L., sgd.; 14. *Melanostoma mellina* L.; 15. *Platycheirus albimanus* F.; 16. *Sphaerophoria scripta* L., sgd. e) *Tipulidae*: 17. *Sciara* sp. C. Hemiptera: 18. Eine sp. D. Hymenoptera: a) *Formicidae*: 19. *Formica fusca* L., sgd.; 20. *Myrmica rubra* L., sgd. b) *Ichneumonidae*: 21. 3 sp.

## 61. Familie Umbelliferae Juss.

Sprengel, S. 153—159; H. M., Befr. S. 96, 97; Drude in Engler und Prantl, Die Natürl. Pflanzenfam. III. 8. S. 88 ff.; Knuth, Flora von Schleswig-Holstein S. 326; Ndfr. Ins. S. 75, 76; Grundriss, S. 59, 60.

Indem die kleinen Blüten zu ansehnlichen Blütenständen (meist zusammengesetzten und dabei oft strahlenden Dolden, seltener Köpfchen) zusammentreten,

werden sie für die Insekten von weitem bemerkbar. Als weiteres Anlockungsmittel dient bei nicht wenigen ein oft sehr starker, aromatischer Geruch. Der Honig wird von dem Stempelpolster abgesondert und liegt bei den Pflanzen mit zusammengesetzter Dolde frei in der Blütenmitte; bei denjenigen mit kopfigem Blütenstande (*Eryngium* u. s. w.) dagegen wird er im Grunde einer durch die aufrecht stehenden Blumenkronblätter gebildeten Röhre geborgen. Es gehören daher die meisten Umbelliferen der Blumenklasse A, einige auch B' an. — Durch protandrische Dichogamie ist bei Insektenbesuch Fremdbestäubung möglich; die Reichlichkeit und Mannigfaltigkeit desselben steigert sich mit der Augenfälligkeit der Blütenschirme. Protogynie ist selten (*Echinophora spinosa* L.); hin und wieder findet sich Homogamie.

Kerner (Pflanzenleben II. S. 321) bezeichnet die Gattungen *Eryngium* und *Hacquetia* als protogynisch, weil die Pollenblätter anfangs noch hakenförmig einwärts gekrümmt und die Antheren noch geschlossen sind, während die bereits klebrigen, glänzenden Narben schon weit aus der Knospe hervorragen. Auch die Arten von *Aethusa*, *Astrantia*, *Caucalis*, *Pachypleurum*, *Scandix* und *Turgenia* bezeichnet Kerner (a. a. O.) als protogynisch, doch vermag ich diese Auffassung Kerners nicht zu teilen, sondern stimme Kirchners Anschauung zu, welcher sich in einem Vortrage: „Die Blüten der Umbelliferen“ (Jahreshefte des Vereins f. vaterl. Naturkunde in Würt. 1892, p. IXC—XC) in folgender Weise äussert: Diese Behauptung Kerners dürfte in Zweifel zu ziehen sein, da sie nicht näher begründet ist und bezüglich des grössten Teiles ihres Inhaltes mit den Angaben anderer sorgfältiger Beobachter im Widerspruch steht. Vergl. wegen *Aethusa*: Sprengel, Entd. Geheimn. S. 153; A. Schulz Beitr. II. S. 84; — *Astrantia*: H. Müller, Befr. d. Bl. d. Ins. S. 97; A. Schulz a. a. O. I. S. 41; — *Caucalis*: daselbst S. 59; — *Eryngium*: H. Müller a. a. O. S. 97; A. Schulz a. a. O. I. S. 42; P. Knuth im Bot. Centralbl. Bd. 40 S. 273; — *Pachypleurum*: H. Müller, Alpenblumen S. 120; — *Sanicula*: H. Müller, Weit. Beob. I. S. 303; A. Schulz a. a. O. I. S. 40; — *Scandix*: Henslow in Trans. Linn. Soc. Ser. 2. Vol. 1. 1877, S. 265; A. Schulz a. a. O. I. S. 61; — *Turgenia*: daselbst S. 60. — Von *Astrantia major*, *Eryngium campestre* und *Sanicula europaea* bemerkt A. Schulz ausdrücklich, dass die Griffel der Zwitterblüten schon frühzeitig aus der Blüte hervorragen, so dass der Anschein von Protogynie erweckt werde, die Narben seien aber in diesem Stadium noch nicht entwickelt. Überhaupt geht Kerner in der Annahme von protogynischer Dichogamie wohl mitunter zu weit, wenn er z. B. (a. a. O.) die Rosifloren und Cruciferen für ausschliesslich protogynisch erklärt und (S. 309) schon dann von Protogynie spricht, wenn die Antheren 10—15 Minuten, nachdem sich die Blüte geöffnet hat, aufspringen.

Daselbst äussert sich Kirchner über Protogynie bei Umbelliferen: Die erste Nachricht darüber rührt von A. F. Foerste (The Bot. Gazette, Bl. VII. 1882, S. 70—71) und W. Trelease (a. a. O. S. 71) her und bezieht sich auf *Eriginia bulbosa*. Später wurde von Ch. Robertson (a. a. O. Bl. XIII.

1888, S. 193) die Protogynie dieser Art bestätigt und noch für vier weitere nordamerikanische Umbelliferen, nämlich *Sanicula marylandica*, *Zizia aurea*, *Pimpinella integerrima* und *Polytaenia Nuttallii* festgestellt. Kirchner hatte im Herbst 1891 das Glück, auf dem Lido bei Venedig auch bei einer europäischen Umbellifere ausgesprochene Protogynie zu beobachten, nämlich bei *Echinophora spinosa*, deren Narben sich entwickelt haben, bevor eine Authere geöffnet ist. —

In den protandrischen Zwitterblüten entwickeln sich zuerst die Staubblätter eines nach dem anderen. Beim Öffnen der Blüte springt ein Staubbeutel auf, wobei er an gebogenem Faden die Blütenmitte einnimmt. Hat er abgeblüht, so biegt sich der Faden gegen die Blumenkrone zurück, und ein zweites Staubblatt tritt an die Stelle des ersten u. s. f. Die Griffel wachsen meist erst heran, wenn alle Staubblätter einer Blüte, ja sogar einer Dolde verblüht sind; dann spreizen sie auseinander, so dass die auf ihrer Spitze stehenden Narben nunmehr die Blütenmitte einnehmen.

Entsprechend der offenen Lage des Honigs bei den meisten Arten sind die Blumengäste in überwiegender Mehrzahl kurzrüsselige Insekten (Fliegen, Käfer, Wespen, manche Bienen), während die langrüsseligen Schmetterlinge nur gelegentlich als Blütenbesucher auftreten, dagegen die zur Blumenklasse B' gehörigen Umbelliferen häufiger ansuchen. Die hochentwickelten Bienen (Honigbiene, Hummel u. s. w.) finden sich auf letzteren gleichfalls in grösserer Zahl ein; auf den zur Klasse A gehörigen Umbelliferen sammeln sie meist nur Pollen, seltener lecken sie hier auch Honig. — Viele Arten sind andromonöisch.

Warnstorf (Bot. V. Brand. Bd. 38) bemerkt folgendes: Bei unseren einheimischen Dolden macht sich hinsichtlich ihrer Blütenverhältnisse eine ganz bestimmte Tendenz bemerkbar. Um dieselbe richtig würdigen zu können, sind sämtliche Blütenstände eines Stockes, resp. Astes in Betracht zu ziehen. Da zeigt es sich, dass weitaus in den meisten Fällen die Primärdolde in ihren Döldchen nur Zwitterblüten trägt, selten finden sich in der Mitte vereinzelte männliche Blüten oder sehr selten sind sämtliche Blüten durch Fehlschlagen der Antheren weiblich geworden; solche Exemplare zeichnen sich durch längere Griffel aus. Die meist kleineren Dolden 2. Ordnung tragen gewöhnlich nur an dem Aussenrande der Döldchen Zwitterblüten, während die in der Mitte stehenden männlich sind, seltener sind sie sämtlich zwitterig wie in den Döldchen der Primärdolde. Die Döldchen in Dolden 3. Ordnung endlich zeigen ein weiteres Herabgehen der Zwitterblüten zu Gunsten der männlichen Blüten: entweder finden sich nur aussen vereinzelte Zwitterblüten oder sie sind ganz geschwunden, so dass die ganze Dolde oft rein männlich erscheint. Wird schon durch ausgeprägte Protandrie in hohem Grade Fremdbestäubung bei den Umbelliferen gefördert, so noch vielmehr durch die eigenartige Verteilung der Geschlechter bei denselben. Die Antheren unserer Dolden find ich weder in-, noch extrors, sondern seitlich sich öffnend; dadurch aber, dass sich die beiden äusseren Antherenklappen zu einander hiebewegen, während die beiden inneren ihre ursprüngliche Stellung beibehalten, erscheint die Pollenmasse nach aussen gekehrt. —

Der Grad der Protandrie ist ein sehr verschiedener. Beketow (Petersb. Nat. V. 1890) fand die Protandrie bei *Anthriscus silvestris* und *Carum Carvi* am stärksten ausgeprägt, wo die Blüten zuerst rein männlich, dann rein weiblich erscheinen. Die erste, vom Hauptstengel getragene Dolde ist hier besonders schwach entwickelt, die Dolden der Seitenäste sind viel stärker entwickelt und kommen durch Verlängerung der Seitenzweige höher als die ersteren zu stehen. Die erste Dolde ist bereits rein weiblich, wenn die Seitendolden männlich sind. Durch den niedrigeren Stand der weiblichen Blüten wird ihre Bestäubung durch den Pollen der männlichen Blüten gesichert.

*Heracleum Sphondylium*, *Aegopodium Podagraria* und *Angelica silvestris* zeigen, nach Beketow, eine viel schwächer ausgeprägte Protandrie. Hier ist die Dolde des Hauptstengels grösser und steht höher als die Dolden der Seitenzweige. Es ist möglich, dass diese Beziehung zwischen dem Grade der Protandrie und der Entwicklung und Lage der verschiedenen Döldchen eine allgemeinere Verbreitung hat. (Rothert im Bot. Centralbl. Bd. 45. S. 381.)

Schulz fasst seine Untersuchungen (Beitr. II. S. 90—91) in etwa folgender Weise zusammen:

Am häufigsten sind neben den zweigeschlechtigen männliche Blüten vorhanden, und zwar befinden sich beide Blütenformen entweder auf derselben Pflanze oder auf getrennten Pflanzen. Wenn beide Blütenformen auf demselben Stocke auftreten, so kommen folgende zwei Arten der Verteilung in den Inflorescenzen vor:

1. Die zweigeschlechtigen und männlichen Blüten sind entweder in sämtlichen Dolden der Pflanze, oder nur in einzelnen und dann gewöhnlich in denjenigen höherer Ordnung vereinigt. Im letzteren Falle pflegen die Dolden der niederen Ordnungen ganz zweigeschlechtig zu sein. In den gemischtblütigen Dolden sind meist in sämtlichen Döldchen beide Blütenformen vorhanden; ganz männliche Döldchen kommen bei den meisten Arten nicht häufig und in der Regel nur im Inneren der Dolden höherer Ordnung vor. Hin und wieder sind jedoch einzelne Dolden — bei manchen Arten, wie *Oenanthe fistulosa*, stets diejenigen der höchsten Ordnung — ganz männlich. Zu dieser Gruppe gehört die Mehrzahl der von Schulz untersuchten Arten. In den Döldchen stehen nun entweder
  - a) die zweigeschlechtigen Blüten (mit Ausnahme der bei einzelnen Gattungen und nicht immer vorhandenen, gewöhnlich zweigeschlechtigen Terminalblüte) an der Peripherie, die männlichen im Centrum, oder
  - b) die zweigeschlechtigen Blüten bald an der Peripherie, bald im Centrum (*Sanicula europaea*), oder in einer mittleren Zone zwischen peripheren und centralen männlichen Blüten (*Astrantia major*).
2. Die zweigeschlechtigen und männlichen Blüten stehen nur ganz ausnahmsweise in derselben Dolde; die männlichen Dolden sind diejenigen der höheren Ordnungen oder nur diejenigen der höchsten Ordnung allein. Manchmal sind jedoch auch sämtliche Dolden einer Pflanze ganz zwei-



geschlechtig; selten treten in derselben Dolde und zwar in denselben oder in verschiedenen Döldchen zweigeschlechtige und männliche Blüten auf. Hierzu gehören z. B. *Eryngium campestre* und *Laserpitium latifolium* L.

Auf getrennten Pflanzen treten beide Blütenformen nur bei *Trinia glauca* Dum. auf. Es kommen jedoch stellenweise bei dieser Art auch Pflanzen vor, welche beide — die zweigeschlechtigen gewöhnlich in Minderzahl — entweder in allen Döldchen sämtlicher oder nur einzelner Dolden, oder nur in einzelnen Döldchen, in der Regel sämtlicher Dolden tragen, entweder neben männlichen und zweigeschlechtigen, oder nur neben männlichen Pflanzen, oder, wie es scheint, sogar ganz allein vor. Bei *Trinia* können an Stelle der zweigeschlechtigen auch weibliche vorkommen. Viel seltener als die männlichen sind weibliche Blüten; wie es scheint, ist ihr Vorkommen bei keiner Art ein konstantes. Beobachtet wurden dieselben ausser bei *Trinia glauca* bei *Eryngium campestre* L., *Pimpinella magna* L., *P. Saxifraga* L. und *Daucus Carota* L. Bei *Eryngium campestre*, *Pimpinella magna* und *P. Saxifraga* kommen die weiblichen Blüten allein oder mit geschlechtslosen, aber nie mit zweigeschlechtigen oder männlichen zusammen auf der Pflanze vor. Dasselbe ist in der Regel auch bei *Daucus Carota* der Fall; doch treten bei letzterer Art hin und wieder weibliche Blüten auch an der Peripherie von Döldchen, welche aussen zweigeschlechtige und im Innern männliche Blüten tragen, auf. Nicht selten tragen Pflanzen der vier erwähnten Arten, welche den ganzen Sommer hindurch nur Dolden mit zweigeschlechtigen oder auch zweigeschlechtigen und männlichen oder endlich mit männlichen Blüten allein produziert haben, im Spätherbst an Stelle der männlichen geschlechtslose Blüten. Geschlechtslose Blüten finden sich ganz vereinzelt — stellenweise scheinen sie sogar zu fehlen — auch bei *Orlaya grandiflora*. Die zweigeschlechtigen Blüten sind bei der Mehrzahl der Arten protandrisch, und zwar bei manchen so ausgeprägt, dass die Griffel und Narben erst nach dem Abfallen der Staubblätter und Blütenblätter ihre vollständige Entwickelung erlangen. Eine Reihe von Umbelliferen besitzt jedoch homogame oder ganz schwach protandrische Blüten. Es sind dies fast ausschliesslich solche Arten, welche, wie *Aethusa Cynapium* L.; *Caucalis daucoides* L., *Torilis infesta* Hoffm., *Scandix Pecten Veneris* L. und *Anthriscus vulgaris* Pers. in Folge der geringen Anzahl und Grösse, sowie der unscheinbaren weissen oder grünlich-weissen Färbung der in der Dolde vereinigten Blüten die Aufmerksamkeit der Insekten nur in ganz geringem Masse auf sich lenken. An den Lieblingsstandorten dieser Pflanzen, im Getreide oder in dichten Gebüsch, halten sich ausserdem auch nur wenige blütensuchende Insekten auf. Auffälliger ist es, dass auch *Anethum graveolens* L., dessen Blüten zwar auch nur kleine sind und wenig Honig produzieren, aber durch ihre kräftig gelbe Färbung recht in die Augen fallen, und welches ausserdem auch noch mit einem stark aromatischen Geruch ausgestattet ist, homogame Blüten besitzt. Den oben genannten sich selbst befruchtenden Blüten füge ich noch *Helosciadium*

inundatum (vgl. Knuth, Ndr. Ins. S. 78), sowie *Hydrocotyle vulgaris* hinzu. —

Drude (in Engler u. Prantl, Natürl. Pflanzenfamilien III. 8. S. 89—91) unterscheidet folgende Arten der Geschlechterverteilung und Entwicklungsfolge der Staub- und Fruchtblätter:

**A.** Blüten monomorph, alle zweigeschlechtig (mit Ausnahme der schwach entwickelten Dolden höherer Verzweigungsordnungen).

**1.** Blüten nahezu homogam durch rasch aufeinander folgende Entwicklung beider Geschlechter; z. B. *Hydrocotyle vulgaris*, *Anethum*, *Aethusa* u. s. w.

**2.** Blüten streng protandrisch-dichogam (die der letzten Seitendolden durch Verkümmern männlich). Der häufigste Fall.

**B.** Blüten in den Hauptdolden pleomorph, ♂ und ♀.

**3.** Hierher die häufigen Fälle der Andromonöcie; z. B. *Astrantia major*, *Chaerophyllum aromaticum*, *Scandix pecten veneris*, *Torilis Anthriscus* u. s. w.

**4.** Ausgesprochene Monöcie; z. B. *Echinophora*.

**5.** Ausgesprochene Diöcie; z. B. *Arctopus*.

**C.** Blüten in den Hauptdolden mit gleichmässig verkümmern dem ♂ Geschlecht, die Seitendolden dagegen rein ♂.

**6.** Hierher die seltenen Fälle der Trimonöcie oder der monöcischen Polygamie; z. B. *Ferula*.

Der Abteilung A wäre noch der von Kirchner entdeckte Fall der Protogynie (bei *Echinophora spinosa* L.) hinzuzufügen.

Fasst man, sagt Drude (a. n. O.), alle unterschiedenen Einzelfälle nochmals zusammen, so erkennt man in den Dolden der Umbelliferen die Neigung, durch überwiegende Entwicklung des ♀ Geschlechtes in den zuerst erblühenden Blumen und durch Verkümmern desselben Geschlechtes in den spät erblühenden eine sichere Kreuzbefruchtung zu erzielen, denn diese Neigung spricht sich sogar im Typus 3 mit untermischten ♂ und ♀ Blüten aus, weil auch hier die Primardolden wenig ♂ Blüten, die letztverblühenden dagegen fast nur solche besitzen.

Über die bei den Doldenblütlern häufig vorkommende Geitonogamie ist schon Bd. I. S. 511—52 kurz berichtet worden. Kerner (Pflanzenleben II. S. 321—323) schildert sehr mannigfaltige Einrichtungen dieser Art: Bei *Eryngium* und *Hacquetia* kommen in den köpfchenartig zusammengestellten Blüten die pollenbedeckten Antheren beim Strecken der Filamente infolge der Spreizung der Griffel mit den belegungsfähigen Narben der Nachbarblüten in Berührung. Bei *Sanicula*, *Astrantia* und *Laserpitium* wird die Abweichung von der obigen Form der Geitonogamie dadurch bedingt, dass neben Zwitterblüten auch Pollenblüten vorkommen; doch findet auch hier die Bestäubung der benachbarten Blüten durch Verlängern, Krümmen und Hinübergreifen des Griffels in das Gebiet der Nachbarblüten statt, so dass der Pollen durch die Narben abgeholt wird. Das Entgegengesetzte findet sich bei *Pachypleurum*, wo sich die Staubblätter zuletzt fast sternförmig nach allen Seiten strecken und mit den

belegungsfähigen Narben der Nachbarblüten in Berührung kommen. Ähnlich liegen die Verhältnisse bei *Siler*, während bei *Athamata*, *Meum* und *Chaerophyllum* durch das gleichzeitige Auftreten von Zwitterblüten und Pollenblüten der Vorgang in der Weise sich vollzieht, dass nach dem Verblühen und Abfallen der Staubblätter der Zwitterblüten die Pollenblüten ihre Antheren öffnen und ihren Blütenstaub auf die noch empfängnisfähigen Narben der ursprünglichen Zwitterblüten schütten. (S. Fig. 155 B.)

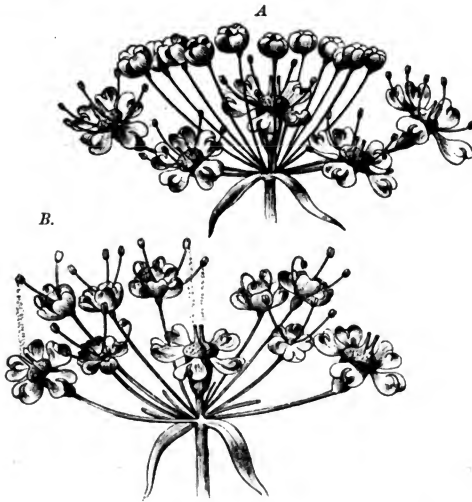

Fig. 155. Geitonogamie von *Chaerophyllum aromaticum*. (Nach Kerner).

A. Die echten Zwitterblüten geöffnet, die scheinzwittrigen Pollenblüten noch geschlossen.  
 B. Die echten Zwitterblüten ihrer Pollenblätter beraubt, die scheinzwittrigen Pollenblüten geöffnet und ihren Pollen auf die Narben der ersteren entleerend.

Bei *Anthriscus*, *Foeniculum*, *Coriandrum*, *Sium* und *Ferulago* finden sich nach Kerner, zweierlei Blütenstände: die zuerst aufblühenden Dolden enthalten vorherrschend echte Zwitterblüten und diesen beigemischt vereinzelte Pollenblüten, während die später aufblühenden Dolden ausschliesslich Pollenblüten enthalten. Nachdem in den protandrischen Zwitterblüten die Pollenblätter verblüht und abgefallen sind, werden ihre Narben belegungsfähig und bleiben dies ein paar Tage. Inzwischen sind die Seitenstengel, welche von den Dolden mit Pollenblüten abgeschlossen werden, herangewachsen und haben eine solche Richtung genommen, dass ihre Dolden über die belegungsfähigen Narben der Zwitterblüten zu stehen kommen, welche durch den Pollenregen aus den sich nun öffnenden Antheren der Pollenblüten belegt werden.

231. *Hydrocotyle* Tourn.

Kleine, zu unvollkommenen Dolden vereinigte, weisse Blüten mit freiliegendem Nektar.

1082. *H. vulgaris* L. [H. M., Weit. Beob. I. S. 302, 303; Mac Leod, B. Jaarb. VI. S. 257; Knuth, Ndr. Ins. S. 76; Warnstorff, Bot. V. Brand. Bd. 38.] — In den äusserst unscheinbaren, zu nur 3—5 ein Döldchen bilden-

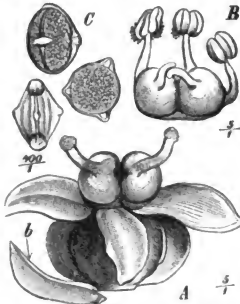

Fig. 156. *Hydrocotyle vulgaris* L. (Nach Drude.)

A. Blüte am Schluss der Bestäubung mit abgefallenen Staubblättern und hoch aufgerichteten Griffeln. (5:1.) B. Staubblätter mit aufgesprungenen Antheren, Narben noch nicht empfängnisfähig. (5:1.) C. Pollenkörner trocken und in Wasser geschwollen. (400:1.)

den Blüten ist, nach H. Müller, die Protandrie so schwach ausgeprägt, dass bei ausbleibendem Insektenbesuche spontane Selbstbestäubung erfolgen kann. Die Staubbeutel springen zuerst zwar auch hier langsam einer nach dem anderen auf, doch verfrüht sich hier die Entwicklung der Narben so, dass das letzte Staubblatt noch mit Pollen behaftet ist, wenn die Narben empfängnisfähig geworden sind. Diese kommen alsdann mit dem Pollen von selbst in Berührung, so dass spontane Selbstbestäubung erfolgt, die von voller Fruchtbarkeit begleitet ist. Auch auf den nordfriesischen Inseln beobachtete ich Autogamie. Nach Warnstorff sind nicht selten durch Fehlschlagen der Antheren einzelne Blüten rein weiblich. — Pollenzellen blassgelb, unregelmässig, entweder einer Doppelpyramide oder einer Pyramide mit kugelschaliger Grundfläche ähnlich, etwa  $25 \mu$  lang und  $18 \mu$  breit.

1083. *H. americana* wird, nach Henslow, in Kew von winzigen Musciden besucht.

232. *Sanicula* Tourn.

Weisse, in knopfförmigen Döldchen stehende, andromonöcische Blumen mit freiliegendem Nektar.

1084. *S. europaea* L. [H. M., Weit. Beob. I. S. 303; Mac Leod, B. Jaarb. VI. S. 257—259; Kirchner, Flora S. 375; Schulz, Beitr. II. S. 81, 82; Kerner, Pflanzenleben II.; Francke, Beitr.] — Nach H. Müller hat jedes Döldchen 1—3 protandrische Zwitterblüten, welche von 10—20 sich später entwickelnden rein männlichen Blüten umstellt sind. Das Nektarium der kleinen, hellrötlichen Blütchen bildet eine von einem ringförmigen Walle umschlossene Vertiefung, welche ziemlich reichlich Honig absondert.

Nach A. Schulz treten die männlichen Blüten auch in der Mitte des Döldchens auf und eilen den zweigeschlechtigen in der Entwicklung voraus.

Von anderen Forschern, wie Kerner und Francke, sind die Blüten protogyn gefunden, so dass es scheint, als ob die Einrichtung in verschiedenen Gegenden verschieden sein kann. Kerner stimmt darin mit Müller überein,

dass sich in der Mitte des Döldchens zuerst Zwitterblüten entwickeln. Die Narben derselben können in diesem Zeitpunkte nur durch den Pollen anderer Stöcke, also durch Insektenvermittlung, befruchtet werden; dann strecken sich die Staubfäden so weit, dass die Antheren mit den Narben in gleicher Höhe stehen. Da aber die Griffel aufrecht stehen, die Filamente aber schräg nach aussen gerichtet sind, so kommen Antheren und Narben nicht in Berührung. Wenn so keine spontane Selbstbestäubung möglich ist, so kann doch nach dem Abfallen der Staubblätter spontane Fremdbestäubung der bisherigen Zwitterblüten durch den Pollen von Nachbarblüten eintreten, indem sich die Griffel so weit auseinander spreizen, dass sie in den Bereich der Antheren der benachbarten Blüten desselben Döldchens kommen.

Als Besucher sah H. Müller kleine Fliegen und kleine Käfer (*Meligethes*); Mac Leod in Flandern 2 kurzrüsselige Bienen, 1 Empide (*B. Jaarb. VI. S. 259*).

In Dumfriesshire (Schottland) (*Scott-Elliot, Flora S. 74*) wurden 1 Faltenwespe, 2 Musciden und 1 Schwebfliege als Besucher beobachtet.

### 233. *Astrantia Tourn.*

Zu einfachen Dolden zusammengestellte, weisse oder rötliche Blumen mit verborgenem Honig, der von einer dem Fruchtknoten aufsitzenden Scheibe abgesondert wird. Als Saftdecke dienen die aufgerichteten, nach innen umgeschlagenen Kronblätter. Andromonöisch, auch androdiöisch; Zwitterblüten protandrisch.

1085. *A. major* L. [*H. M., Befr. S. 97, 98; Alpenbl. S. 116; Knuth, Herbstbeobachtungen; Schulz, Beitr. II. S. 90; Kerner, Pflanzenleben II.; Ricca, Atti. XIV, 3; Warnstorf, Bot. V. Brand. Bd. 38.*] — Die weissen oder rötlichen Blüten stehen, nach H. Müller, nicht in einer geschlossenen Fläche, wie bei den meisten Doldenblüten neben einander, doch wird die Augenfälligkeit der Blütenstände durch die breiten, weisslichen Hüllblätter gesteigert. Jede Dolde enthält neben protandrischen Zwitterblüten zahlreiche am Rande und auch in der Mitte stehende männliche Blüten, welche, indem sie meist später zur Entwicklung kommen, zur Befruchtung der zuletzt entwickelten Narben der Zwitterblüten dienen.

Die Verteilung der männlichen Blüten ist andromonöisch oder androdiöisch. Nach A. Schulz ist die Anzahl der männlichen Blüten stets grösser als die der zweigeschlechtigen. Rein weibliche Blütenstände sind selten. Die Protandrie ist, nach Schulz, so ausgeprägt, dass die Narben erst nach dem Verstäuben der Antheren empfängnisfähig werden. Nach Kerner sind die Zwitterblüten dagegen protogyn und werden, ähnlich wie diejenigen von *Sanicula europaea* durch den Pollen benachbarter männlicher Blüten befruchtet.

Nach Warnstorf enthalten die Dolden 1. Ordnung Zwitter- und männliche Blüten unter einander, die der 2. Ordnung entweder nur einzelne zwittrige und zahlreiche männliche Blüten oder die Blüten sind sämtlich männlich, die letzteren später entwickelt. — Pollen weiss, elliptisch, warzig, 63  $\mu$  lang und 25  $\mu$  breit.

Als Besucher beobachteten Herm. Müller (1) und ich (!):

*A. Coleoptera: Dermestidae: 1. Anthrenus pimpinellae F. (1). B. Diptera:*

a) *Muscidae: 2. Lucilia caesar L. (!); 3. L. cornicina F., hld. (1, !); 4. Miltogramma*

punctata Mg. (!); 5. *Onesia sepulcralis* Mg., häufig (!); 6. *Pollenia rudis* F. (!); 7. *Sarcophaga carnaria* L. (!); 8. *Scatophaga merdaria* L. (!); 9. *S. stercoraria* L., sehr zahlreich (!). b) *Syrphidae*: 10. *Eristalis arbustorum* L., pfd. und hld. (1, !); 11. *E. nemorum* L., gemein (!); 12. *Helophilus florens* L. (!); 13. *Melanostoma gracilis* Mg. (!); 14. *Syritta pipiens* L. (!); 15. *Syrphus ribesii* L. (!). C. Hemiptera: 16. *Lygus (Orthops) kalmii* L. (!). D. Hymenoptera: a) *Apidae*: 17. *Anthrena albicrus* K. ♂, sgd. (1); 18. *Bombus lapidarius* L. (!); 19. *B. terrester* L. (!); 20. *Prosopis armillata* Nyl. ♂, sgd. (1); 21. *P. signata* Pz. ♂, sgd. (1). b) *Sphegidae*: 22. *Cerceris arenaria* L. (!); 23. *Oxybelus uniglumis* L. (!). c) *Vespidae*: 24. *Odynerus parietum* L. (!); 25. *Vespa silvestris* Scop. (!). E. Lepidoptera: *Rhopalocera*: 26. *Pieris* sp. (!); 27. *Vanessa atalanta* L. (!). Sämtl. sgd.

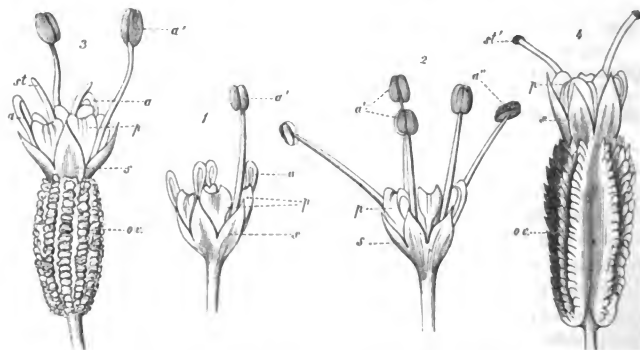

Fig. 157. *Astrantia major* L. (Nach Herm. Müller.)

1. Männliche Blüte im Beginne des Aufblühens: ein Staubblatt hat sich erhoben, seine Anthere ist aber noch nicht aufgesprungen, die vier übrigen sind noch in die Blüte zurückgekrümmt. 2. Männliche Blüte mit aufgerichteten Staubblättern, von denen zwei ihre Antheren geöffnet haben. 3. Zwitterblüte im Beginn des Aufblühens: Zwei Staubblätter haben sich aufgerichtet, doch sind ihre Antheren noch geschlossen, die übrigen sind noch in die Blüte zurückgekrümmt. Die Griffel ragen zwar schon aus der Blüte hervor, doch sind ihre Narben noch unentwickelt. 4. Zwitterblüte im zweiten (weiblichen) Zustande: Die Staubblätter sind sämtlich abgefallen, die Griffel haben sich verlängert und ihre Narben entwickelt. o.c. Fruchtknoten. s. Kelchblätter. p. Kronblätter. a. In die Blüte zurückgebogene Staubblätter. a' Aufgerichtete Staubblätter. a'' Staubblätter mit aufgesprungenen Antheren. st. Noch unentwickelte, st' entwickelte Narbe.

In den Alpen bemerkte Herm. Müller 7 Käfer, 3 Fliegen, 2 Hymenopteren, 1 Falter an den Blüten.

F. F. Kohl beobachtete in Tirol die Faltenwespen: *Odynerus parietum* L. Wesm., *O. trifasciatus* Fabr., *O. simplex* Fabr.; Mac Leod in den Pyrenäen 3 Hymenopteren, 3 Käfer, 2 Musciden als Besucher (B. Jaarb. III. S. 417, 418).

Loew beobachtete im botanischen Garten zu Berlin: A. Diptera: a) *Muscidae*: 1. *Graphomyia maculata* Scop.; 2. *Lucilia caesar* L. b) *Syrphidae*: 3. *Eristalis nemorum* L.; 4. *Syritta pipiens* L. B. Hymenoptera: a) *Apidae*: 5. *Apis mellifica* L., sgd. b) *Sphegidae*: 6. *Cerceris variabilis* Schrk. ♀; sowie an der Form *intermedia*: *Syrphus balteatus* Deg., und an der Form *involutrata* Koch: A. Coleoptera: *Coccinellidae*: 1. *Coccinella quatuordecimpunctata* L., hld. B. Diptera: *Syrphidae*: 2. *Eristalis nemorum* L. C. Hymenoptera: a) *Apidae*: 3. *Prosopis* sp. ♀, psd. b) *Sphegidae*: 4. *Oxybelus uniglumis* L. ♀.

**1086. *A. minor* L.** [H. M., Alpenblumen S. 114—116.] — Die Zwitterblüten sind protandrisch; sie zeigen Übergänge von Andromonöcismus zu Androdiöcismus. (Fig. 158.)

Als Besucher sah H. Müller einzelne Musciden.

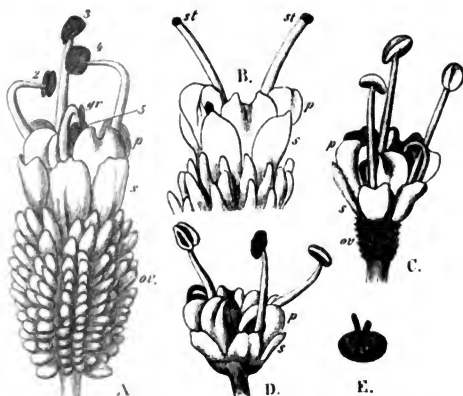

Fig. 158. *Astrantia minor* L. (Nach Herm. Müller.)

A. Zwitterblüte im ersten (männlichen) Zustande. B. Oberster Teil einer Zwitterblüte im zweiten (weiblichen) Zustande. C. Männliche Blüte mit den Überresten von Fruchtknoten und Griffel. D. Männliche Blüte ohne solche Überreste. E. Fleischiges Polster auf dem Fruchtknoten der männlichen Blüte mit 10 Nektargrübchen.

Loew beobachtete im botanischen Garten zu Berlin einige *Astrantia*-Arten von folgenden Insekten besucht:

**1087. *A. helleborifolia* Salisb.:** *Anthomyia* sp.;

**1088. *A. neglecta* C. Koch et Bouch.:**

A. Diptera: *Syrphidae*: 1. *Eristalis nemorum* L.; 2. *F. tenax* L. B. Hymenoptera: a) *Apidae*: 3. *Sphecodes gibbus* L. ♀, sgd. b) *Sphegidae*: 4. *Crabro spenicollis* H.-Sch. ♀; 5. *Oxybelus sericatus* Gerst. ♂; 6. *Philanthus triangulum* F. ♀. C. Lepidoptera: *Rhopalocera*: 7. *Vanessa urticae* L., sgd.

### 234. *Eryngium* Tourn.

Blumenklasse B'. — In kopfförmigen Dolden stehende, weissliche oder amethystblaue, protandrische Blumen mit verborgenem Honig, der von einer im Blütengrunde befindlichen zehnstahligen Scheibe abgesondert und durch die nach innen umgeschlagenen Zipfel der aufrecht stehenden Kronblätter geschützt wird. Als fernere Schutzmittel dienen die starren, äusserst spitzen Hüll- und Kelchblätter, sowie die starren, dornig-gezähnten Laubblätter der Pflanzen. Als Anlockungsmittel dienen ausser den Kronblättern zuweilen auch noch die Hüllblätter, zuweilen selbst die Blütenstiele (*E. maritimum* L. und *amethystinum* L.).

**1089. *E. maritimum* L.** [Knuth, Ndr. Ins. S. 76—78, 155; Loew, Bl. Fl. S. 390.] — Die protandrischen Blüten sind zu augenfälligen, dunkelblauen, köpfchenartigen Dolden zusammengedrängt. Diese werden von einer aus dornigen Blättern gebildeten Hülle umgeben, welche es fast unmöglich macht, dass von unten herankriechende weichhäutige Tiere, wie Schnecken oder Raupen, als unberufene Gäste in die Dolde gelangen können. Die Hülle wird noch unterstützt durch dreigablige Hochblätter, welche am Grunde jeder Einzelblüte sitzen, sowie durch die fünf in eine scharfe Spitze endigenden Kelchblätter.

Im Knospenzustande sind die Staubfäden nach innen umgebogen, so dass die Staubbeutel in der etwa 4 mm langen Blumenkrone eingeschlossen sind. In diesem Stadium ist die bläuliche Färbung der Laubblätter noch nicht stark ausgeprägt, sondern die ganze Pflanze ist weisslich, also noch nicht so augenfällig wie später, wenn die Staubfäden sich gestreckt haben und die Blüte in ihren ersten Geschlechtszustand, den männlichen, eingetreten ist.

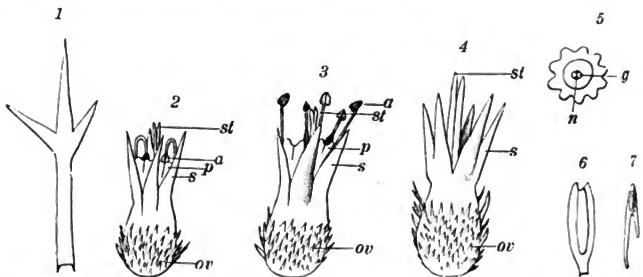

Fig. 159. *Eryngium maritimum* L. (1—4 in vierfacher Vergrösserung photographiert, 5—7 nach der Natur gezeichnet.)

1. Dreigabliges Deckblatt. 2. Blüte gegen Ende des Knospenzustandes: Die Staubfäden sind noch eingekrümmt. 3. Blüte im ersten (männlichen) Zustande: Die Antheren sind sämtlich aufgesprungen, die Narbe ist noch unentwickelt. 4. Blüte gegen Ende des zweiten (weiblichen) Zustandes: Kron- und Staubblätter sind abgefallen, die Narbe ist entwickelt. 5. Honigabsondernde Scheibe (8:1.) 6. Kronblatt von innen. (5:1.) 7. Dasselbe von der Seite. or Fruchtknoten. s Kelch. p Kronblatt. a Staubblatt. st Narbe. g Griffelansatz. n Saftdrüse.

Inzwischen hat die im Grunde der Blüte befindliche, zehnstrahlige Scheibe begonnen, Honig abzusondern. Die Kronblätter sind an der Spitze nach innen umgeschlagen und schliessen dicht zusammen, nur für den Durchtritt der Staubfäden eine Lücke lassend. Dieses straffe Zusammenhalten der Blütenteile und die tiefe Lage des Honigs macht es nur kräftigen und mit mindestens 3—4 mm langem Rüssel versehenen Insekten möglich, zum Honig zu gelangen; dem entsprechend beobachtet man fast nur grosse oder mittelgrosse Kerfe als Besucher. Dieselben werden sich an den die Blumenkrone etwa 3 mm überragenden Staubbeuteln mit Pollen bedecken, den sie beim Besuche einer im zweiten Geschlechtsstadium befindlichen Blüte auf die Narbe bringen müssen, da diese sich dann in der Höhe befindet wo im ersten die Staubbeutel stehen. In diesem zweiten



Zustande sind die Antheren abgefallen und die langen Narbenschonkel ragen weit aus der Blüte hervor. Selbstbestäubung ist also ausgeschlossen.

Als Besucher und Befruchter beobachtete ich am Kieler Hafen und auf Sylt:

A. Diptera: 1. *Syrphus ribesii* L.; 2. *S. umbellatarum* F. B. Hymenoptera: 3. *Apis mellifica* L.; 4. *Bombus lapidarius* L. C. Lepidoptera: 5. *Lycaena semiargus* Rott.; 6. *Polymmatum phlaeas* L.; 7. *Vanessa atalanta* L.; 8. *V. urticae* L. Sämtl. sgd. Mac Leod sah in Belgien *Apis*, *Vespa*, Bienen und Schwebfliegen.

Loew beobachtete in Mecklenburg (Beiträge S. 41): A. Diptera: *Muscidae*: 1. *Sarcophaga carnaria* L. B. Hymenoptera: a) *Apidae*: 2. *Bombus distinguendus* Mor. ♀ ♂, sgd., ♀ ♀, auch psd.; 3. *B. soroënsis* F. ♀, sgd. b) *Sphegidae*: 4. *Ammophila sabulosa* L., sgd.; 5. *Cerceris arenaria* L. ♂, sgd.

**1090. E. campestre L.** [H. M., Befr. S. 98, 99; Kerner, Pflanzenleben II. S. 277, 310, 321; Schulz, Beitr. I. S. 42; Knuth, Bijdragen.] — Die Einrichtung der (andromonöischen) Blüten ist, nach Herm. Müllers Darstellung, derjenigen der vorigen Art sehr ähnlich: die Zwitterblüten sind protandrisch. Das Nektarium ist gleichfalls eine von einem zehnlappigen Walle umschlossene Vertiefung, welche reichlich Nektar absondert und in ziemlicher

Tiefe vollständig birgt, denn das Nektarium ist von den fünf steif aufrecht stehenden, oberwärts nach innen umgelegten, etwa 3 mm langen Kronblättern umgeben, welche ihrerseits von den fünf starren, steifgrannigen, äusserst spitzen Kelchblättern noch bedeutend überragt werden. Letztere bilden im Verein mit den gleichfalls starren, stachelspitzigen Hüllblättern einen wirksamen Schutz gegen unberufene Gäste. Der Griffel ragt, wie Schulz

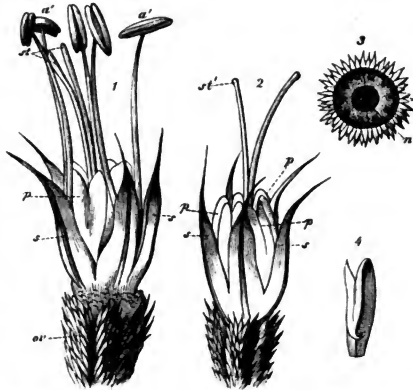

Fig. 160. *Eryngium campestre* L. (Nach Herm. Müller.)

1. Blüte im ersten (männlichen) Zustande. 2. Blüte im zweiten (weiblichen) Zustande. 3. Letztere nach Entfernung der Kelch- und Kronblätter, sowie des Griffels. 4. Kronblatt von der Innenseite. ov Fruchtknoten. s Kelchblatt. p Kronblatt. a' aufgesprungene Antheren. st Unentwickelte, st' entwickelte Narbe n Honigdrüse.

That als protogynisch (Pflanzenleben II. S. 310, 321), doch sagt er (a. a. S. 277) in Übereinstimmung mit den obigen Angaben von Müller u. s. w., dass sich im Anfange des Blühens aus sämtlichen Blüten nur pollenbedeckte Antheren, später dagegen nur narbentragende Griffel erheben.

Nach A. Schulz tragen die Dolden erster bis dritter Ordnung meist nur Zwitterblüten, die Dolden vierter Ordnung vorwiegend männliche Blüten.

Als Besucher sah ich pollenfressende Schwebfliegen und saugende Apiden und Falter im botanischen Garten der Ober-Realschule zu Kiel: A. Diptera: *Syrphidae*: 1. *Eristalis nemorum* L.; 2. *Syrphus ribesii* L. B. Hymenoptera: *Apidae*: 3. *Apis mellifica* L. ♀; 4. *Bombus lapidarius* L. ♀; 5. *B. terrester* L. ♀ ♂. C. *Lepidoptera*: *Rhopalocera*: 6. *Pieris rapae* L.; 7. *Vanessa atalanta* L.

Herm. Müller giebt folgende Besucherliste:

A. Diptera: a) *Muscidae*: 1. *Anthomyia*arten; 2. *Echinomyia fera* L.; 3. *Lucilia caesar* L.; 4. *Sarcophaga carnaria* L. — sämtlich sgd. b) *Syrphidae*: 5. *Eristalis arbustorum* L.; 6. *E. nemorum* L.; 7. *E. tenax* L.; 8. *Helophilus florens* L., alle vier häufig. B. Hymenoptera: a) *Apidae*: 9. *Anthrena rosae* Pz. ♀; 10. *Apis mellifica* L. ♀; 11. *Halictus cylindricus* F. ♂; 12. *H. longulus* Sm. ♂; 13. *Nomada roberjeotiana* Pz. ♀. b) *Chrysidae*: 14. *Chrysis* sp., sgd. c) *Sphegidae*: 15. *Ammophila sabulosa* L., häufig; 16. *Cerceris albofasciata* Rossi, einzeln; 17. *C. labiata* F., häufig; 18. *C. variabilis* Schrk, nicht selten; 19. *Philantus triangulum* F.; 20. *Salius versicolor* Scop. F. ♀; d) *Scelididae*: 21. *Tiphia femorata* F. e) *Vespidae*: 22. *Odynerus parietum* L. ♀; 23. *Polistes gallica* L., ausserst häufig; 24. *P. biglumis* L., w. vor. (Die ganze Ordnung sgd.)

Krieger beobachtete bei Leipzig die Goldwespe *Hedychrum nobile* Scop. und die Grabwespe *Ammophila affinis* K.

Friese giebt für Ungarn nach Mocsary als häufigen Besucher *Nomia femoralis* Pall. an.

F. F. Kohl beobachtete in Tirol die Goldwespe: *Chrysis rutilans* Oliv.

Rössler sah bei Wiesbaden den Falter: *Agrotis vestigialis* Rott.; Schiner in Oesterreich: Diptera: a) *Muscidae*: 1. *Anthomyia albescens* Zett.; 2. *Cnephala bucephala* Mg.; 3. *Melania bifasciata* Mg.; 4. *M. volvulus* F.; 5. *Ocyptera brassicaria* Deg.; 6. *Sarcophaga grisea* Mg.; 7. *Sarcophila latifrons* Fall.; 8. *S. meigeni* Schin. b) *Syrphidae*: 9. *Merodon analis* Mg.; Plateau in Belgien *Apis*, *Syrirta*, *Eristalis arbustorum* L. und *E. tenax* L.

**1091. E. Bourgati Gouan.** In den Pyrenäen sah Mac Leod diese blauen, zur Klasse B' gehörigen Blumen von zwei Hummelarten, einer *Eristalis* und zwei *Musciden* besucht.

**1092. E. alpinum L.** öffnet, nach Christ, die Hüllblätter mit Sonnenaufgang und schliesst sie mit Sonnenuntergang.

**1093. E. amethystinum L.**

Als Besucher beobachtete v. Dalla Torre in Tirol die Faltenwespe: *Vespa norwegica* Fabr.; F. F. Kohl daselbst die Faltenwespen: *Eumenes pomiformis* F., *Odynerus dantici* Rossi, *Polistes gallica* L.

**1094. E. giganteum M. B.** Loew beobachtete im botanischen Garten zu Berlin:

Hymenoptera: *Apidae*: *Bombus terrester* L. ♂, sgd. — Daselbst beobachtete derselbe an

**1095. E. planum L.:**

A. Diptera: a) *Muscidae*: 1. *Lucilia caesar* L. b) *Syrphidae*: 2. *Eristalis tenax* L.; 3. *Syrirta pipiens* L.; 4. *Syrphus corollae* F. B. Hymenoptera: *Apidae*: 5. *Apis mellifica* L. ♀, sgd.

## 235. Conium L.

Weisse, zu zusammengesetzten Dolden vereinigte Blumen mit freiliegendem Honig. (Denselben biologischen Charakter haben die sämtlichen folgenden Um-

belliferengattungen, doch ist bei einzelnen die Blütenfarbe gelb oder grünlich, selten rötlich.)

**1096. C. maculatum L.** [H. M., Bfr. S. 107; Weit. Beob. I. S. 311; Knuth, Ndrf. Ins. S. 79, 156] möge als Beispiel für die protandrische Blüteneinrichtung, wie sie die meisten Umbelliferen zeigen, dienen. Mehrere hundert kleine, weisse Blüten sind zu einer grossen, zusammengesetzten, strahlenden Dolde vereinigt, wodurch die Pflanze sehr augenfällig wird, zumal die Blütenstände von einem meterhohen Stengel getragen werden. In den ausgeprägt protandrischen Blüten liegen die Staubblätter nach Entfaltung der Knospe anfangs wagerecht und mit noch geschlossenen Antheren zwischen den Blumenkronblättern; dann richten sie sich nacheinander so auf, dass die nach oben aufgesprungenen Staubbeutel über den (noch unentwickelten) Narben stehen. Ist ein Staubblatt abgeblüht, so kehrt der

Staubfaden wieder in seine horizontale Lage zurück, und ein anderes, ihm in der Entwicklung folgendes tritt an seine Stelle. Meist sind schon alle Staubblätter völlig abgefallen, wenn die Narben zur Entwicklung gelangen. Sie werden alsdann durch einen

1 mm langen Griffel in die Höhe gehoben, so dass sie nun an der Stelle stehen, wo im ersten (männlichen) Blütenzustande sich die Staubbeutel befanden. Dem vom fleischigen Griffelpolster abgesonderten Honig gehen zahlreiche Insekten (Fliegen, Käfer, Bienen) nach und bewirken dabei Fremdbestäubung.

Nach Kerner besitzen die Blüten zarten Honigduft, das Kraut dagegen widerlichen Mäusegeruch.

Als Besucher sah ich auf den nordfriesischen Inseln die Honigbiene, mehrere Anthophiliden-Arten, Schwebfliegen (3), Musciden (4) und Meligethes.

H. Müller (1) und Buddeberg (2) geben folgende Besucherliste:

- A. Coleoptera: a) *Dermestidae*: 1. *Anthrenus pimpinellae* F. (1). b) *Nitidulidae*: 2. *Meligethes*, häufig (1). c) *Scarabaeidae*: 3. *Trichius fasciatus* L. (1). d) *Telephoridae*: 4. *Cantharis fulva* Scop., hld. (1). B. Diptera: a) *Dolichopidae*: 5. *Gymnopternus germanus* Wied., sgd. (1). b) *Muscidae*: 6. *Anthomyia*arten (1); 7. *Aricia vagans* Fall. (2); 8. *Calliphora vomitoria* L. (1); 9. *Cyrtoneura curvipes* Macq., sgd. (1); 10. *Lucilia cornicina* F. (1); 11. *Musca corvina* F., sgd. (1); 12. *M. domestica* L. (1); 13. *Phasia analis* F. (2); 14. *Scatophaga stercoraria* L. (1); 15. *Sepsis* sp. (1). c) *Stratiomyidae*: 16. *Chrysomyia formosa* Scop., sgd. (1); 17. *Sargus cuprarius* L. (1). d) *Syrphidae*: 18. *Chrysogaster coemeteriorum* L., sgd. (1); 19. *Eristalis arbustorum* L. (1); 20. *E. nemorus* L. (1); 21. *Helophilus florens* L. (2); 22. *Syritta pipiens* L. (2); 23. *Syrphus ribesii* L., sgd. (1). C. Hemiptera: 24. *Graphosoma lineatum* L., sgd. (2). D. Hymenoptera: a) *Apidae*: 25. *Anthrena lepida* Schenck ♂ (1). b) *Ichneumonidae*: 26. Verschiedene Arten. c) *Sphegidae*: 27. *Crabro fossorius* L. ♀, hld. (2); 28. C. sub-

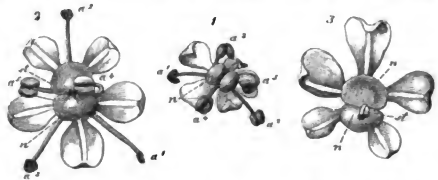

Fig. 161. *Conium maculatum* L. (Nach Herm. Müller.)

1. Blüte im Anfange des ersten (männlichen) Zustandes. 2. Blüte in der Mitte desselben Zustandes. 3. Blüte im zweiten (weiblichen) Zustande. a Staubblatt, st Narbe, n Honigdrüse.

terraneus F. ♂ (2); 29. *Gorytes campestris* Müll. hld. (2); 30. *Pompilus gibbus* F. ♀ (1).  
 d) *Tenthredinidae*: 31. *Hylotoma cyaneocrocea* Forst. hld. (2); 32. *H. segmentaria* Pz. hld. (2);  
 33. *Nematus vittatus* L. (1); 34. Tenthredoarten (unbestimmt) (1). E. Neuroptera:  
 35. *Panorpa communis* L. hld. (1).

Alfken und Leege beobachteten auf Juist: A. Coleoptera: a) *Alleculidae*:  
 1. *Cteniopus sulphureus* L., einzeln. b) *Coccinellidae*: 2. *Coccinella septempunctata* L., hfg.;  
 3. *C. undecimpunctata* L., hfg. B. Diptera: a) *Stratiomyidae*: 4. *Chrysomyia formosa* Scop.  
 b) *Syrphidae*: 5. *Syrphus balteatus* Deg., hfg. c) *Muscidae*: 6. *Lucilia caesar* L., s. hfg.  
 C. Hymenoptera: a) *Vespidae*: 7. *Odynerus parietum* L., mehrfach. b) *Sphegidae*:  
 8. *Crabro* (*Crossocerus*) *wesmaëli* v. d. L. ♀, mehrfach. c) *Scoliidae*: 9. *Tiphia femorata*  
 F., selten. D. Neuroptera: *Planipennia*: 10. *Chrysopa abbreviata* Curt., sgd.

In Dumfriesshire (Schottland) (Scott-Elliot, Flora S. 82) wurden 1 Hummel,  
 1 Faltenwespe, 1 Blattwespe, 1 Muscide, 1 Schwebfliege und 1 Käfer als Besucher  
 beobachtet.

Friese giebt nach Korlević für Fiume *Anthrena figurata* Mor. als seltenen Be-  
 sucher an.

### 1097. *Smyrnum Olusatrum* L.

Als Besucher beobachtete Schletterer bei Pola die Braconide *Bracon*  
*urinator* F. und die Hungerwespen *Gasteruption granulithorax* Tourn. und *G. rugulosum* Ab.

Plateau bemerkte an den gelblich-grünen Blüten im botanischen Garten zu Gent  
*Calliphora vomitoria* L. und *Scatophaga* sp.

## 236. *Pleurospermum Hoffmann.*

1098. *P. austriacum* Hoffm. ist im Riesengebirge von Schulz (Beitr. II. S. 90) nur mit ausgeprägt protandrischen Zwitterblüten beobachtet. Selbstbestäubung ist selten und tritt nur ausnahmsweise ein, wenn die Staubblätter zur Zeit der Narbenreife noch aufrecht stehen und ihre Antheren dann noch Pollen führen.

### 237. *Cicuta* L.

1099. *C. virosa* L. Döldchen der Dolden 1. Ordnung, nach Warnstorf, nur mit Zwitterblüten, die der Dolden 2. Ordnung aussen mit zwitterigen, innen mit männlichen Blüten; die der Dolden 3. Ordnung männlich.

Als Besucher beobachtete ich (Bijdragen) 2 saugende Fliegen: *Eristalis tenax* L. und *Lucilia caesar* L.

In Dumfriesshire (Schottland) (Scott-Elliot, Flora S. 75) wurden 1 Hummel (häufig), 1 Faltenwespe (häufig), 1 Grabwespe und zahlreiche Fliegen als Besucher beobachtet.

### 238. *Apium* L.

1100. *A. graveolens* L. Nach Kirchner sind die kleinen weisslichen Blüten selbstfertil, vielleicht infolge unvollkommener Protandrie.

Als Besucher beobachtete ich Fliegen: a) *Muscidae*: 1. *Scatophaga* sp. b) *Syrphidae*: 2. *Syrpita pipiens* L.; 3. *Syrphus* sp.

## 239. *Petroselinum Hoffmann.*

1101. *P. sativum* Hoffmann. Die gelblich-grünen Blüten sind, nach Schulz, bei Bozen ausgeprägt protandrisch. Henslow bezeichnet sie als homogam. Schulz beobachtete auch Andromonöcie. Nach Warnstorf sind

die Döldchen der Dolden 1. Ordnung zwittrblütig, die der 2. und 3. Ordnung haben aussen Zwitter-, innen männliche Blüten.

Als Besucher beobachtete H. Müller (1) bei Lippstadt und Buddeberg (2) in Nassau:

A. Diptera: a) *Muscidae*: 1. *Cyrtonera simplex* Loew (1); 2. *Lucilia cornicina* F. (1); 3. *Sarcophaga carnaria* L. (1). b) *Syrphidae*: 4. *Cheilosia* sp. (2); 5. *Eristalis arbustorum* L. (1); 6. *E. sepulcralis* L. (1); 7. *Helophilus florens* L. (1); 8. *Syritta pipiens* L. (1); 9. *Xanthogramma citrofasciata* Deg. (1). B. Hymenoptera: a) *Apidae*: 10. *Anthrena minutula* K. ♀ (2); 11. *A. parvula* K. ♀ (2); 12. *Halictus morio* F. ♀, hld. (1). 13. *H. nitidus* Schenck ♀, hld. (1); 14. *Prosopis communis* Nyl. (2); 15. *P. sinuata* Schenck ♀, hld. (1, 2); 16. *Sphex gibbus* L. ♀ ♂ (1, 2); 17. *Stelis breviscula* Nyl. ♂ (2). b) *Chalcididae*: 18. *Leucaspis dorsigera* F., hld. (2). c) *Evaniidae*: 19. *Foenus* sp. (2). d) *Sphegidae*: 20. *Crabro clypeatus* Schreb. ♀, hld. (2). e) *Vespidae*: 21. *Odynerus parietum* L. ♂ (2); 22. *Polistes gallica* L., hld. (2).

Schletterer verzeichnet für Tirol *Halictus levis* K. als Besucher; Plateau für Belgien *Apis*, *Eristalis tenax* L., *Musca domestica* L., *Lucilia caesar* L.

## 240. *Trinia* Hoffm.

1102. *T. glauca* Dum. ist, nach Henslow (Or. of fl. str. S. 227) und Schulz (Beitr. II. S. 90, 91, 189), vielfach diöcisch, doch auch androdiöcisch. Nach Schulz finden sich an Stelle der zweigeschlechtigen Blüten auch weibliche.

## 241. *Helosciadium* Koch.

1103. *H. inundatum* Koch. [Knuth, Ndf. Ins. S. 78.] — Die Blütchen haben einen Durchmesser von nur 2 mm. In den von mir auf der Insel Föhr beobachteten Pflanzen ist bei ursprünglich schwacher Protandrie spontane Selbstbestäubung möglich. Dieselbe ist von Erfolg.

1104. *H. nodiflorum* Koch. In den ausgeprägt protandrischen Blüten hört die Honigausscheidung auf, wenn die Antheren vertrocknet sind und beginnt wieder, wenn die Narben sich entwickeln. Nach Abfallen der Kronblätter hört die Nektarbildung endgültig auf.

Dieselben sah MacLeod in Flandern von 2 Musciden und 1 Netzflügler besucht. (Bot. Jaarb. VI. S. 259—261).

## 242. *Falcaria* Rivin.

1105. *F. vulgaris* Bernh. (F. Rivini Host, *F. sioides* Ascherson, *Sium Falcaria* L.). Nach Schulz (Beitr. II. S. 190) andromonöcisch mit ausgeprägt protandrischen Zwitterblüten, die Dolden erster Ordnung enthalten meist nur Zwitterblüten, diejenigen zweiter Ordnung nur hin und wieder 1 bis 3 männliche Blüten, die dann in der Mitte stehen, sich also zuerst entwickeln. Die ziemlich kleinen und spät blühenden Dolden dritter Ordnung haben nur männliche Blüten.

Nach Warnstorf sind die Döldchen der Dolden erster Ordnung zwittrblütig, die der zweiten Ordnung aussen mit Zwitter-, innen mit männlichen Blüten oder ganz männlich; selten haben sämtliche Dolden Zwitterblüten. — Warnstorf beobachtete Fliegen und Käfer als Besucher.

243. *Ammi* Tourn.

1106. *A. majus* L. Die weissen Blüten sind, nach Schulz (Beitr.), andromonöisch mit protandrischen Zwitterblüten.

Als Besucher beobachtete Schletterer bei Pola: Hymenoptera: a) *Ichneumonidae*: 1. *Trachynotus foliator* F. b) *Scoliidae*: 2. *Tiphia minuta* v. d. L.

244. *Aegopodium* L.

1107. *A. podagraria* L. [H. M., Befr. S. 99; Weit. Beob. I. S. 303; Alpenbl. S. 116; Knuth, Ndrf. Ins. S. 78, 155; Mac Leod, B. Jaarb. VI. S. 211—254; Loew, Bl. Fl. S. 388, 392.] — Nach Warnstorff sind bei Ruppın die Döldchen der Dolden 1. Ordnung mit Zwitterblüten, die der 2. Ordnung aussen zwitterig, innen männlich. Nach Mac Leod sind in Flandern die Blüten der Dolden 1. Ordnung zwitterig oder (bei schwächeren Pflanzen) zwitterig und männlich, die der Dolden 2. und höherer Ordnung an kräftigen Pflanzen ♂, an schwächeren ♂.

Als Besucher beobachtete ich auf der Insel Föhr Schwebfliegen (4), Musciden (3) und Falter (1).

Loew beobachtete in Braunschweig (B.), Schlesien (S.), im Harzgebiet (Hr.) und im Riesengebirge (R.) (Beiträge S. 46):

A. Coleoptera: a) *Cerambycidae*: 1. *Cellidium violaceum* L. (S.); 2. *Leptura livida* F. (S.); 3. *L. sanguinolenta* F. (S.); 4. *Pachyta octomaculata* F. (S.); 5. *P. virginea* L. (S.); 6. *P. quadrimaculata* L. (S.); 7. *Strangalia arcuata* Pz. (S.). b) *Oedemeridae*: 8. *Chrysanthia viridis* Schmidt. (S.); 9. *Oedemera virescens* L. (S.). c) *Scarabacidae*: 10. *Hoplia philanthus* Salz. (B.). d) *Telephoridae*: 11. *Dasytes niger* F., hld. (S.); 12. *Dictyoptera rubens* Gyll. (S.); 13. *Cantharis melanura* F. (S.). B. Diptera: a) *Asilidae*: 14. *Dioctria flavipes* Mg. (B.) b) *Conopidae*: 15. *Conops quadrfasciatus* Deg. (B.); 16. *Sicus ferrugineus* L. (B.). c) *Muscidae*: 17. *Echinomyia grossa* L. (B.); 18. *Graphomyia maculata* Scop. (B.); 19. *Lasiops apicalis* Mg. (B.); 20. *Macquartia chalybeata* Mg. (B.); 21. *M. nitida* Zett. (B.); 22. *Nemoraea erythrura* Mg. (B.); 23. *N. pellucida* Mg. (B.); 24. *Siphona cristata* Fabr. (B.); 25. *Zophomyia tremula* Scop. (B.). d) *Pipunculidae*: 26. *Pipunculus rufipes* Mg. (S.). e) *Stratiomyidae*: 27. *Chrysomyia formosa* Scop. (B.); 28. *Odontomyia hydroleon* L. (B.); 29. *Sargus infuscatus* Mg. (B.). f) *Syrphidae*: 30. *Brachyopa ferruginea* Fall. (S.); 31. *Cheilosia variabilis* Mg. (B.); 32. *Chrysochlamys cuprea* Scop. (B.); 33. *Chrysogaster coemeteriorum* L. (B.); 34. *Chrysotoxum festivum* L. (B.); 35. *Pipiza geniculata* Mg. (B.); 36. *Platycheirus albimanus* F. (S.); 37. *Syrphus balteatus* Deg. (B., S.); 38. *S. corollae* F. (B.); 39. *S. glaucius* L. (B.); 40. *S. grossulariae* Mg. (S.); 41. *S. laternarius* Mill. (B.); 42. *S. lineola* Zett. (B.); 43. *S. pyrastris* L. (B.); 44. *S. ribesii* L. (B.); 45. *Volucella inanis* L. (R.); 46. *V. pellucens* L. (B.). C. Hemiptera: 47. *Graphosoma lineatum* L. (B.). D. Hymenoptera: a) *Sphegidae*: 48. *Cerceris arenaria* L. ♂ (S.); 49. *Crabro cribrarius* L. ♂ (R.); 50. *Gorytes mystaceus* L. (B.); 51. *Mutilla melanocephala* F. ♂ (S.); 52. *Passaloecus corniger* Shuck. (Hr.). b) *Tenthredinidae*: 53. *Allantus bicinctus* F. (B.); 54. *Dolerus pratensis* L. (B.); 55. *Eriocampa ovata* L. (B.); 56. *Hylotoma ustulata* L. (B.); 57. *Tenthredo flava* Poda (B.); 58. *T. livida* L. (B.). c) *Vespidae*: 59. *Eumenes coarctata* L., sgd. (B.); 60. *Polistes gallica* L. (R.); 61. *Vespa austriaca* Pz. ♀, sgd. (S.); 62. *Odynerus gracilis* Brullé. (S.); 63. *O. sinuatus* F., sgd. (B.). E. Lepidoptera: *Rhopalocera*: 64. *Argynnis paphia* L. (R.).

Ferner in Mecklenburg (Beiträge S. 35): A. Coleoptera: a) *Telephoridae*: 1. *Cantharis fulvicollis* F.; 2. *C. nigricans* Müll. b) *Oedemeridae*: 3. *Oedemera podagrariae* L. B. Diptera: a) *Muscidae*: 4. *Graphomyia maculata* Scop., sgd. b) *Syrphidae*: 5. *Tropidia milesiformis* Fall., sgd. C. Hymenoptera: *Sphegidae*: 6. *Crabro peltarius* Schreb. ♀.

Alfken beobachtete bei Bremen: A. Diptera: *Syrphidae*: 1. *Helophilus florens*

L., s. hfg. B. Hymenoptera: *Apidae*: 2. *Anthrena nitida* Fourcr. ♀, slt.; 3. *A. parvula* K. ♀, slt.; 4. *A. proxima* K. ♀, n. slt.; 5. *Prosopis communis* Nyl. ♀ ♂, hfg.; 6. *P. confusa* Nyl. ♂, hfd. b) *Tenthredinidae*: 7. *Hemichroa alni* L. C. Coleoptera: *Scarabaeidae*: 8. *Cetonia aurata* L., hfg.; 9. *Guorinnus nobilis* L. slt.

Auf der Insel Helgoland bemerkte ich (B. Jaarb. VIII. S. 34): Diptera: *Muscidae*: 1. *Coelopa frigida* Fall., sgd. und pfd.; 2. *Fucellia fucorum* Fall., dgl.; 3. *Lucilia caesar* L., w. v.

Sickmann beobachtete bei Osnabrück: Hymenoptera: a) *Mutillidae*: 1. *Methoca ichneumonides* Ltr. 1 ♂; 2. *Mutilla melanocephala* F. ♂. b) *Scoliidae*: 3. *Tiphia minuta* v. d. L., n. hfg. c) *Sphegidae*: 4. *Agencia hircana* F., nicht hfg.; 5. *Ammophila hirsuta* Scop., nicht slt.; 6. *Ceropales maculatus* F., hfg.; 7. *Crabro albilabris* F., s. hfg.; 8. *C. brevis* v. d. L., s. hfg.; 9. *C. chrysostoma* Lep., hfg.; 10. *C. clavipes* L. Dhlb., n. hfg.; 11. *C. fuscitasis* H.-Sch., slt.; 12. *C. lituratus* Pz., slt.; 13. *C. pelarius* Schreb., s. hfg.; 14. *C. planifrons* Thoms, s. slt.; 15. *C. podagricus* v. d. L., hfg.; 16. *C. scutellatus* Schev., ziemi. hfg.; 17. *C. sexcinctus* F., hfg.; 18. *C. spinicollis* H.-Sch., hfg.; 19. *C. vagabundus* Pz., hfg.; 20. *C. vagus* L., hfg.; 21. *C. wesmaëli* v. d. L., n. hfg.; 22. *Dinetus guttatus* F., s. hfg.; 23. *Dolichurus corniculus* Spin., n. hfg.; 24. *Gorytes campestris* Müll., selten; 25. *G. mystaceus* L., hfg.; 26. *G. quadrifasciatus* F., hfg.; 27. *Miscophus bicolor* Jur., n. slt.; 28. *Nysson maculatus* F., ziemi. hfg.; 29. *N. spinosus* Forst., ziemi. hfg.; 30. *Oxybelus uniglumis* L., hfg.; 31. *Passalocercus brevicornis* A. Mor., selten; 32. *Pompilus nigerrimus* Scop., hfg.; 33. *P. spissus* Schiöde, hfg.; 34. *P. gibbus* F., s. hfg.; 35. *Psen atratus* Pz., hfg.; 36. *P. concolor* Dhlb., n. hfg.; 37. *Pseudagenia carbonaria* Scop., s. hfg.; 38. *Salius hyalinatus* F., hfg.; 39. *S. notatus* Rossi, hfg.; 40. *S. sepicola* Sm., hfg.; 41. *Trypoxylon attenuatum* Smith, selten; 42. *T. clavicerum* Lep.; 43. *T. figulus* L., s. hfg.; Schmiedeknecht in Thüringen *Anthrena combinata* Chr.; Krieger bei Leipzig die Apiden: 1. *Colletes daviesanus* K.; 2. *Prosopis communis* Nyl.; 3. *P. hyalinata* Sm.; 4. *P. pictipes* Nyl.; MacLeod in Flandern Apis, 5 kurzrüsselige Bienen, 28 sonstige kurzrüsselige Hymenopteren, 12 Schwebfliegen, 16 andere Fliegen, 12 Käfer, 1 Falter, 1 Netzflügler (Bot. Jaarb. VI. S. 262—264); H. de Vries (Ned. Kruidk. Arch. 1877) in den Niederlanden 1 Biene, *Anthrena trimmerana* K. ♀.

In Dumfriesshire (Schottland) (Scott-Elliot, Flora S. 76) wurden 1 Grabwespe, 1 Faltenwespe, 2 Schlupfwespen und 2 Musciden als Besucher beobachtet.

Als Besucher beobachteten Herm. Müller (1), Buddeberg (2) und Borgsette (3):

A. Coleoptera: a) *Cerambycidae*: 1. *Grammoptera ruficornis* F. (1); 2. *Leptura livida* F. (1); 3. *Pachyta octomaculata* F. (3). b) *Cistelidae*: 4. *Cistela murina* L. (1). c) *Curculionidae*: 5. *Spermophagus cardui* Stev. (1). d) *Cleridae*: 6. *Trichodes apiarius* L. (1). e) *Dermeestidae*: 7. *Anthrenus pimpinellae* F. (1); f) *Elateridae*: 8. *Agriotes aterrimus* L. (1); 9. *Athous niger* L. (1); 10. *Laeon murinus* L. (1). g) *Mordellidae*: 11. *Anaspis rufilabris* Gyll. (1); 12. *A. frontalis* L. (1); 13. *Mordella aculeata* L., sehr häufig (1); 14. *M. fasciata* F. (1). h) *Nitidulidae*: 15. *Cychramus luteus* Oliv. (1, 3). i) *Oedemeridae*: 16. *Oedemera virescens* L. (1). k) *Scarabaeidae*: 17. *Cetonia aurata* L. (1); 18. *Hoplia argentea* Poda (1, in den Alpen); 19. *Phyllopertha horticola* L. (1); 20. *Trichius fasciatus* L. (1). l) *Telephoridae*: 21. *Dasytes flavipes* F. (1); 22. *Malachius bipustulatus* L. (1); 23. *Telephorus fuscus* L. (1). m) *Trixagidae*: 24. *Trixagus fumatus* F. (1). B. Diptera: a) *Bombyliidae*: 25. *Anthrax flava* Mg. (1). b) *Dolichopidae*: 26. *Gymnopternus chaerophylli* Mg. (1). c) *Empidae*: 27. *Empis livida* L. (1); 28. *E. punctata* F. (1). d) *Muscidae*: 29. *Anthomyia*arten (1); 30. *Arcia obscurata* Mg. (1); 31. *Echinomyia fera* L. (1); 32. *Lucilia cornicina* F. (1); 33. *L. silvarum* Mg. (1); 34. *Musca corvina* F. (1); 35. *Sarcophaga albiceps* Mg. (1); 36. *Scatophaga stercoraria* L. (1); 37. *S. merdaria* F. (1); 38. *Sepsis*, häufig (1); 39. *Zophomyia tremula* Scop. (1). e) *Stratiomyidae*: 40. *Chrysomyia formosa* Scop. (1); 41. *Sargus cuprarius* L. (1); 42. *Stratiomys chamaeleon* Deg. (1). f) *Syrphidae*: 43. *Chrysogaster chalybeata* Mg. (1); 44. *Ch. coemeteriorum* L. (1); 45. *Ch. viduata*

L. (1); 46. *Eristalis arbustorum* L. (1); 47. *E. nemorum* L. (1); 48. *E. tenax* L. (1); 49. *Helophilus floreus* L., häufig (1); 50. *Melithreptus taeniatus* Mg. (1); 51. *Pipizella virens* F. (1); 52. *Syritta pipiens* L., zahlreich (1); 53. *Syrphus nitidicollis* Mg. (1); 54. *S. pyrastris* L. (1); 55. *S. ribesii* L. (1); 56. *Volucella pellucens* L. (3). g) *Therevidae*: 57. *Thereva anilis* L. (1). h) *Tipulidae*: 58. *Pachyrhina crocata* L. (1); 59. *P. histrio* F. (1). C. Hymenoptera: a) *Apidae*: 60. *Anthrena albicans* Müll., sgd. (1); 61. *A. albicus* K. ♀ (1); 62. *A. dorsata* K. ♀, psd. (1); 63. *A. fucata* Sm. ♀, sgd. (1); 64. *A. fulvago* Christ. ♀, psd. (1); 65. *A. helvola* L. ♀ ♂, psd., sgd. (1); 66. *A. parvula* K. ♀ ♂ (1); 67. *A. pilipes* F. ♂, sgd. (1); 68. *A. proxima* K. ♀, sgd. und psd. (1); 69. *Apis mellifica* L. ♀, psd. (1); 70. *Halictus albipes* F. ♀ (1); 71. *H. cylindricus* F. ♀ (1); 72. *H. minutus* K. ♀ (1); 73. *Prosopis clypearis* Schenck ♂ (1); 74. *P. communis* Nyl. ♂ (1). Sämtl. sgd. b) *Chrysididae*: 75. *Hedychrum lucidulum* F. ♂, in Mehrzahl (1). c) *Evanidae*: 76. *Foenus affectator* F. (1); 77. *F. jaculator* F. (1). d) *Ichneumonidae*: 78. Zahlreiche Arten (1). e) *Sphegidae*: 79. *Cerceris variabilis* Schrk. ♀ ♂, selten (1); 80. *Crabro interruptefasciatus* Retz. ♂ (1); 81. *C. lapidarius* Pz. ♀ (1); 82. *C. sexcintus* F. ♂ (1); 83. *C. vagus* L. ♀ (1); 84. *Gorytes campestris* Müll. ♀ ♂, nicht selten (1); 85. *G. laticintus* Schuck. ♀ (1); 86. *Myrmosa melanocephala* F. ♀ (1); 87. *Oxybelus lineatus* F. ♂, zahlreich; 88. *O. bellus* Dhlb. ♂ (1); 89. *O. bipunctatus* Ol. ♂; 90. *O. uniglumis* L., sehr zahlreich (1); 91. *Philanthus triangulum* F. (1); 92. *Pompilus minutus* Dhlb. ♀ (1); 93. *P. nigerimus* Scop. ♀ (3); 94. *P. spissus* Schdte. ♀ (1). f) *Tenthredinidae*: 95. *Abia sericea* L. (1); 96. *Allantus arcuatus* Forst., häufig (1); 97. *Hylotoma caeruleopennis* Retz. (1); 98. *H. melanochroa* Gmel. (1); 99. *H. rosae* L. (1); 100. *H. ustulata* L. (1); 101. *Selandria serva* F., häufig (1); 102. *Tenthredo atra* L. (2); 103. *T. bifasciata* Klg. (= *Allantus rossii* Pz.) (1); 104. *T. flavicornis* F. (1); 105. *T. spec.* (1). g) *Vespidae*: 106. *Odynerus elegans* Wsm. ♀ (1); 107. *O. quinquefasciatus* F. ♀. Sämtl. hld. D. Lepidoptera: *Rhopalocera*: 108. *Pieris napi* L., sgd. (1). E. Neuroptera: 109. *Panorpa communis* L. (1).

1108. *A. alpestre* Ledb. Loew beobachtete im botanischen Garten zu Berlin:

A. Diptera: *Muscidae*: 1. *Chloria demandata* F. B. Hymenoptera: *Apidae*: 2. *Anthrena fasciata* Wesm. ♀, sgd. und psd.

## 245. Carum L.

1109. *C. Carvi* L. — Beketow (Bot. Jb. 1890, I. S. 464) hebt hervor, dass die Protandrie so ausgeprägt ist, dass die Dolde der Hauptachse bereits rein weiblich ist, wenn in den Dolden der Seitenachsen die Blüten sich im männlichen Stadium befinden.

Nach Warnstorf (Nat. V. d. Harzes XI) ist die Primärdolde zwitterblütig oder durch Fehlschlagen der Pollenzellen in den, auf viel kürzeren Filamenten sitzenden, weissen Antheren rein weiblich. Ist die Primärdolde nur weiblich, dann sind die übrigen Dolden zwitterig; häufig der ganze Stock durch Fehlschlagen der Antheren weiblich. Die Pflanze ist bei Ruppin also gynodiöcisch. — Pollen weiss, biscuitförmig, in der Mitte etwas eingeschnürt, mit drei Längsfurchen, etwa 30  $\mu$  lang und 12  $\mu$  breit.

Als Besucher der Blüten beobachtete ich auf Helgoland (5. 6. 97) Musciden (*Lucilia caesar* L.), Syrphiden (*Eristalis*- und *Syrphus*-Arten), Käfer (*Cantharis*).

Lindman beobachtete auf dem Dovrefeld Fruchtreife und als Besucher mehrere Fliegenarten und 1 Biene.

Als Besucher beobachtete Herm. Müller (Befr. S. 100; Weit. Beob. I. S. 304):

A. Coleoptera: a) *Cerambycidae*: 1. *Strangalia atra* Laich., hld. b) *Chrysomelidae*: 2. *Crioceris duodecimpunctata* L. c) *Curculionidae*: 3. *Bruchus*, zahlreich; 4. *Phyllobius oblon-*



gus L. d) *Telephoridae*: 5. *Anthocomus fasciatus* L.; 6. *Dasytes flavipes* F., hld.; 7. *Malachius bipustulatus* L.; 8. *Telephorus fuscus* L., hld.; 9. *T. lividus* L., hld.; 10. *T. pellucidus* F., hld.; 11. *T. rusticus* Fall. e) *Mordellidae*: 12. *Anaspis rufiflavis* Gyll.; 13. *Mordella pumila* Gyll.; 14. *M. pusilla* Dej., alle drei hld. f) *Staphylinidae*: 15. *Tachinus fimetarius* Grv., hld.; 16. *Tachyporus solutus* Er., hld. B. Diptera: a) *Bibionidae*: 17. *Bibio hortulanus* L. b) *Empidae*: 18. *Empis stercorea* L., sgd. c) *Muscidae*: 19. *Aricia incana* Wiedem.; 20. *Cyrtoneura hortorum* Fall. ♀; 21. *Echinomyia fera* L.; 22. *Gymnosoma rotundata* L.; 23. *Lucilia*arten; 24. *Pyrellia aenea* Zett.; 25. *Sarcophaga carnaria* L. und *albiceps* Mg.; 26. *Scatophaga merdaria* F.; 27. *Zophomyia tremula* Scop. d) *Stratiomyidae*: 28. *Chrysomyia formosa* Scop.; 29. *Stratiomys longicornis* Scop. e) *Syrphidae*: 30. *Chryso-toxum festivum* L.; 31. *Eristalis aeneus* Scop.; 32. *E. arbustorum* L.; 33. *E. horticola* Deg.; 34. *Helophilus florens* L., sehr häufig; 35. *H. pendulus* L.; 36. *Melanostoma mellina* L.; 37. *Melithreptus taeniatus* Mg.; 38. *Pipizella virens* F., 39. *Platycheirus peltatus* Mg.; 40. *Pyrophaena* spec., sgd.; 41. *Syrirta pipiens* L.; 42. *Syrphus ribesii* L., sgd. f) *Tipulidae*: 43. *Tipula*, hld. C. Hemiptera: 44. Ein kleiner *Capsus*. D. Hymenoptera: a) *Apidae*: 45. *Anthrena albicans* Müll. ♀ ♂, sgd.; 46. *A. fulvicrus* K. ♀, sgd.; 47. *A. minuta* K. ♀, sgd.; 48. *A. nana* K. ♂, sgd.; 49. *A. nigroaenea* K. ♀, sgd.; 50. *A. parvula* K., sgd. und psd.; 51. *Halictus albipes* F. ♀, psd.; 52. *H. maculatus* Smith ♀, sgd., wiederholt; 53. *H. sexnotatus* K. ♀, psd.; 54. *Prosopis brevicornis* Nyl. ♂; 55. *P. communis* Nyl. ♂. b) *Formicidae*: 56. *Formica fusca* L. ♀; 57. *Lasius niger* L. ♀; 58. *Myrmica rugulosa* Nyl. ♀; 59. *M. levinoidis* Nyl. ♀. c) *Ichneumonidae*: 60. Zahlreiche Arten. d) *Pteromalidae*: 61. Unbestimmte Art, hld. e) *Sphexidae*: 62. *Pemphredon unicolor* F., mehrfach; 63. *Crabro lapidarius* Pz. ♀; 64. *Cr. scutellatus* Schev. ♂; 65. *Cr. vagabundus* Pz. ♀; 66. *Gorytes campestris* Müll. ♂. f) *Tenthredinidae*: 67. *Athalia spinarum* F.; 68. *Cephus niger* Harr. L.; 69. *Abia sericea* L.; 70. *Dolerus pratensis* L.; 71. *Hylotoma caerulea* F.; 72. *H. enodis* L.; 73. *H. femoralis* Klg.; 74. *H. rosarum* Klg.; 75. *Selandria serva* F.; 76. *Tenthredo bifasciata* Klg.; 77. *Allantus vespa* Retz. E. Lepidoptera: a) *Tineidae*: 78. *Adela*, sgd. F. Neuroptera: b) *Planipennia*: 79. *Sialis lutaria* L.

Verhoeff beobachtete auf Norderney: A. Diptera: a) *Empidae*: 1. *Hilara quadrivittata* Mg. b) *Dolichopidae*: 2. *Dolichopus aeneus* Deg. c) *Muscidae*: 3. *Anthomyia* spec. 2 ♂; 4. *A. spec.*, hfg.; 5. *A. triquetra* Wiedem. 1 ♂; 6. *Aricia incana* Wiedem.; 7. *A. obscurata* Mg. 1 ♂; 8. *Cyrtoneura hortorum* Fall. 1 ♀ 1 ♂; 9. *Hylemyia conica* Wiedem. 1 ♂; 10. *Limnophora quadrimaculata* Fall. ♀ ♂; 11. *Lucilia caesar* L., hfg.; 12. *Myospila mediatubunda* F.; 13. *Onesia floralis* R.-D.; 14. *Psila villosula* Mg.; 15. *Sarcophaga* spec. ♀; 16. *Scatophaga stercoraria* L. 1 ♀. d) *Syrphidae*: 17. *Pipizella virens* F. 1 ♂; 18. *Syrirta pipiens* L. 1 ♀. e) *Therevidae*: 19. *Thereva anilis* L. 1 ♂. f) *Tipulidae*: 20. *Pachyrhina scurra* Mg. 1 ♀. B. Hymenoptera: *Tenthredinidae*: 21. *Nematus* spec.; Alfken bei Bremen: *Tenthredinidae*: 1. *Allantus temulus* Scop.; 2. *Arge enodis* L.; 3. *A. ustulata* L.; 4. *Dolerus fissus* Htg.; 5. *Macrophya quadrimaculata* F.; 6. *Pachyprotasis rapae* L.

In den Alpen bemerkte Herm. Müller 7 Dipteren, 4 Hymenopteren und 6 Falter an den Blüten (Alpenbl. S. 116); Schletterer und v. Dalla Torre verzeichnen für Tirol *Prosopis borealis* Nyl. als Besucher.

Kohl giebt die Grabwespe *Crabro scutellatus* Schev. als Besucher an; MacLeod in den Pyrenäen 1 Biene, 2 Fliegen (B. Jaarb. III. S. 413, 414).

In Dumfriesshire (Schottland) (Scott-Elliot, Flora S. 76) wurden 1 Blattwespe, 2 Schlupfwespen, 5 Musciden und mehrere Dolichopodiden als Besucher beobachtet.

## 246. Pimpinella L.

1110. *P. magna* L. Nach Schulz (Beitr. I. II. S. 43; S. 82—84, 91, 190) sind die Blüten in Deutschland und Tirol andromonöisch mit protandrischen Zwitterblüten. Ausserdem beobachteten Gelmi und Schulz in Südtirol eine

ausschliesslich weibliche Form, deren Antheren gänzlich oder teilweise verkümmerten Pollen besitzen und welche im Innern der Döldchen an Stelle der sonst männlichen Blüten geschlechtslose enthält. Nach Gelmi ist der Griffel der Zwitterblüten stets kürzer, an rein weiblichen Blüten dagegen länger als der Fruchtknoten. Dasselbe gilt von *P. Saxifraga*. Nach Warnstorf sind bei Ruppin die Döldchen der Dolden 1. Ordnung zwittrblütig, die der 2. Ordnung aussen zwittrig, innen männlich, die der 3. Ordnung männlich.

Als Besucher sah H. Müller (Befr. S. 101) in Mitteldeutschland nur 2 Bienen: *Anthrena parvula* K. ♀, sgd. und psd. und *A. rosae* Pz. ♀, sgd.; in den Alpen einen Bockkäfer: *Pachyta quadrimaculata* L. (Alpenbl. S. 116). Sickmann beobachtete bei Osnabrück zwei Grabwespen: 1. *Crabro dives* Lep., slt.; 2. *Mellinus sabulosus* F. MacLeod beobachtete in den Pyrenäen 1 Käfer, an der var. *rosea* (mit roten Blüten), 1 Blattwespe, 1 Käfer, 6 Fliegen als Besucher. (B. Jaarb. III. S. 413.)

In den subalpinen Regionen besitzt diese Art gewöhnlich rosenrote Blüten (*P. magna* β *rosea* Koch = *P. rubra* Hoppe), deren Griffel und Narben

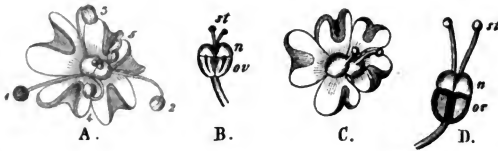

Fig. 162. *Pimpinelle magna* L. var. *rosea* Koch. (Nach Herm. Müller.)

A. Blüte im ersten (männlichen) Zustande. B. Stempel derselben. C. Blüte im zweiten (weiblichen) Zustande. D. Stempel derselben. (Vergr. 7:1.)

bereits im ersten (männlichen) Stadium so entwickelt erscheinen, dass man sie für empfängnisfähig halten könnte, doch erreichen sie erst später ihre volle Grösse.

Als Besucher beobachtete H. Müller 6 Käfer, 7 Fliegen, 2 Hymenopteren, 1 Falter.

v. Dalla Torre und Schletterer verzeichnen als Besucher in Tirol die Furchenbienen: 1. *Halictus major* Nyl.; 2. *H. tetrazonius* Klug; 3. *H. zonulus* Sm.

1111. *P. Saxifraga* L. [Loew, Bl. Fl. S. 379, 389, 393; H. M., Befr. S. 100; Weit. Beob. I. S. 304; Knuth, Ndr. Ins. S. 155; Schulz, Beitr. I. S. 44; II. S. 84, 91, 190.] — Nach Gelmi und nach Schulz verhält sich diese Art ebenso wie die Hauptform der vorigen, ist also meist andromonöisch, hin und wieder auch gynodiöisch. (Vgl. auch vorige Art.)

Nach Warnstorf sind bei Ruppin die Döldchen der Dolden 1. Ordnung zwittrig, die der 2. Ordnung aussen zwittrig, innen männlich.

Als Besucher sah Lindman auf dem Dove eine Blattwespe.

Herm. Müller und Buddeberg (2) beobachteten in Westfalen bzgl. Nassau: A. Coleoptera: a) *Cerambycidae*: 1. *Leptura livida* F., hld.; 2. *Pachyta octomaculata* F., häufig (Sld.). b) *Coccinellidae*: 3. *Coccinella septempunctata* L., auf den Blüten herumkriechend. c) *Chrysomelidae*: 4. *Clytra scopolina* L. d) *Telephoridae*: 5. *Dasytes flavipes* F.; 6. *Telephorus melanurus* F. B. Diptera: a) *Asilidae*: 7. *Isopogon brevirostris* Mg. b) *Conopidae*: 8. *Conops quadrifasciata* Deg. c) *Syrphidae*: 9. *Eristalis horticola* Mg.; 10. *Syrphus nitidicollis* Mg.; 11. *S. pyrastris* L. d) *Tabanidae*:

12. *Chrysois caecutiens* L.; 13. *Tabanus micans* Mg. C. Hymenoptera: a) *Apidae*: 14. *Anthrena fulvescens* Sm. ♀; 15. *A. parvula* K., sgd. und psd.; 16. *Sphcodes gibbus* L., sgd. b) *Ichneumonidae*: Zahlreiche Arten. c) *Tenthredinidae*: 17. *Abia sericea* L.; 18. *Allantus arcuatus* Forst., häufig (1. 2); 19. *A. temulus* Scop.; 20. *Hylotoma rosae* L.; 21. *Selandria serva* F. B. Neuroptera: *Planipennia*: 22. *Panorpa communis* L.

Schletterer giebt *Tiphia femorata* F. (Dolchwespe) für Tirol als Besucher an. Alfken beobachtete bei Bremen:

A. Diptera: *Syrphidae*: 1. *Chrysotoxum festivum* L. B. Hymenoptera: a) *Apidae*: 2. *Prosopis communis* Nyl. ♀ ♂. b) *Sphgidae*: 3. *Ceropales maculatus* F., s. hfg.; 4. *Crabro brevis* v. d. L. ♀ ♂. c) *Tenthredinidae*: 5. *Allantus arcuatus* Forst.; 6. *Athalia glabricollis* Ths.; Sickmann bei Osnabrück: Hymenoptera: *Sphgidae*: 1. *Crabro lituratus* Pz.; 2. *Gorytes tumidus* Pz., n. hfg.; 3. *Mellinus sabulosus* F., slt.; Alfken auf Juist: A. Coleoptera: *Alleculidae*: 1. *Cteniopus sulphureus* L., hfg. pfd. B. Diptera: a) *Muscidae*: 2. *Lucilia caesar* L.; 3. *Nemoraea radicum* F., s. hfg. pfd.; 4. *Sarcophaga albiceps* Mg. b) *Syrphidae*: 5. *Eristalis tenax* L.

In Thüringen beobachtete ich (Thür. S. 32):

A. Coleoptera: 1. *Judolia cerambyciformis* Schrk., häufig; 2. *Leptura livida* F.; 3. *Strangalia melanura* L.; 4. *Trichius fasciatus* L. B. Diptera: a) *Muscidae*: 5. *Aricia serva* Mg. b) *Syrphidae*: 6. *Syrphus lineola* Zett.; 7. *Volucella pellucens* L. C. Lepidoptera: 8. *Zygaena pilosellae* Esp.

Loew beobachtete im Riesengebirge (Beiträge S. 48): A. Coleoptera: *Cerambycidae*: 1. *Strangalia nigra* L. B. Diptera: a) *Muscidae*: 2. *Meigenia floralis* Mg. b) *Syrphidae*: 3. *Cheilosia oestracea* L.; 4. *Eristalis rupium* F. C. Hymenoptera: *Ichneumonidae*: 5. Unbestimmte Spez.; in Mecklenburg (Beiträge S. 37): Hymenoptera: a) *Apidae*: 1. *Prosopis annularis* Sm. ♀; 2. Pr. sp. b) *Chrysidae*: *Chrysis saussurei* Chevr. c) *Vespidae*: 4. *Odynerus spinipes* L.; 5. *Pterocheilus phaleratus* Pz.; MacLeod in Flandern 12 kurzrüsselige Hymenopteren, 10 Schwebfliegen, 14 andere Fliegen, *Panorpa* (B. Jaarb. VI. S. 265, 266); in den Pyrenäen 8 kurzrüsselige Hymenopteren, 4 Käfer, 10 Fliegen als Besucher (A. a. O. III. S. 412, 414).

In Dumfriesshire (Schottland) (Scott-Elliot, Flora S. 47) wurden 1 Blattwespe und zahlreiche Fliegen als Besucher beobachtet.

Willis (Flowers and Insects in Great Britain Pt. I) beobachtete in der Nähe der schottischen Südküste:

A. Coleoptera: a) *Telephoridae*: 1. *Rhagonycha fulva* Scop., sgd. b) *Nitidulidae*: 2. *Epuraea melina* Er., sgd.; 3. *Meligethes* sp., sgd. B. Diptera: a) *Empidae*: 4. *Ramphomyia tenuirostris* Fall., sgd. b) *Muscidae*: 5. *Anthomyia radicum* L., sgd., häufig; 6. A. sp., sgd.; 7. *Hyetodesia incana* W., sgd.; 8. *Lucilia caesar* L., sgd.; 9. *Morellia curvipes* Mcq., sgd.; 10. *Phorbia floccosa* Mcq., sgd.; 11. *Anthomyia radicum* L., sgd.; 12. *Themira minor* Hal., sgd., häufig; 13. *Lasiops cunctans* Mg., sgd. e) *Phoridae*: 14. *Phora* sp., sgd. d) *Syrphidae*: 15. *Cheilosia* sp., sgd.; 16. *Chrysogaster splendida* Mg., sgd.; 17. *Eristalis aeneus* Scop., sgd., häufig; 18. *E. horticola* Deg., w. v.; 19. *E. tenax* L., sgd.; 20. *Orthonoura nobilis* Fall., sgd.; 21. *Sphaerophoria scripta* L., sgd.; 22. *Syritta pipiens* L., sgd.; 23. *Syrphus ribesii* L., sgd., häufig. e) *Tipulidae*: 24. *Boletina* sp., sgd.; 25. *Sceptonia nigra* Mg., sgd.; 26. *Sciara* sp., sgd., häufig. C. Hemiptera: 27. *Anthocoris* sp., sgd. D. Hymenoptera: *Ichneumonidae*: 28. 9 unbestimmte Arten. E. Lepidoptera: *Rhopalocera*: 29. *Pieris napi* L., sgd.

### 1112. *P. peregrina* L.

Als Besucher beobachtete Schletterer bei Pola Hymenoptera: a) *Evanidae*: 1. *Gasteruption granulithorax* Tourn. b) *Ichneumonidae*: 2. *Angitia armillata* Gr.; 3. *Linoceras macrobatas* Gr. var. *geniculata* Krehb.; 4. *Mesoleius cruralis* Gr. c) *Tenthredinidae*: 5. *Cephus (Philoecus) parreyssini* Spin.

247. *Berula Koch.*

1113. *B. angustifolia Koch.* Alle Dolden mit Zwitterblüten; die mittleren Blüten der Döldchen häufig mit 3 Griffeln. (Warnstorf, Bot. V. Brand. Bd. 38).

248. *Sium L.*

1114. *S. latifolium L.* [H. M., Befr. S. 101; Weit. Beob. I. S. 304; Schulz, Beitr. I. S. 44; II. S. 190; Warnstorf, Bot. V. Brand. Bd. 38; Kerner, Pflanzenleben II.; Knuth, Rügen; Ndrf. Ins. S. 155.] — Nach Schulz andromonöisch mit ausgeprägt protandrischen Zwitterblüten; die Dolden höherer Ordnung vorwiegend oder ganz männlich. Nach Kerner werden die Narben der zuerst aufblühenden, ausgeprägt protandrischen Zwitterblüten nach dem Abfallen der Antheren durch den in Klümpchen herabfallenden Pollen der sich später entwickelnden männlichen Blüten aus den emporgewachsenen Seitendolden, also durch spontane Fremdbestäubung, befruchtet. Nach Warnstorf sind bei Ruppin die Döldchen der Dolden 1. und 2. Ordnung zwittrig, die der 3. Ordnung aussen zwittrig, innen männlich, oder ganz männlich.

Als Besucher beobachtete de Vries in den Niederlanden die Honigbiene; Mac Leod in Flandern 3 kurzrüsselige Hymenopteren, 4 Schwebfliegen, 4 andere Fliegen, 1 Käfer (B. Jaarb. VI. S. 267); ich auf den nordfriesischen Inseln 2 Schwebfliegen und 1 Muscide; auf der Insel Rügen: A. Coleoptera: a) *Telephoridae*: 1. *Cantharis fulva* Scop. B. Diptera: a) *Muscidae*: 2. *Aricia* sp.; 3. *Graphomyia maculata* Scop. ♀. b) *Stratiomyidae*: 4. *Odontomyia viridula* F.; 5. *Stratiomys furcata* F. ♀. C. Hymenoptera: *Sphegidae*: 6. *Gorytes quadrifasciatus* F. ♂.

Alfken bemerkte bei Bremen die Schlupfwespe *Amblyteles laminatorius* Wsm. Herm. Müller giebt folgende Liste:

A. Coleoptera: a) *Coccinellidae*: 1. *Coccinella quatuordecimpunctata* L., hld. b) *Mordellidae*: 2. *Mordella fasciata* F. c) *Scarabaeidae*: 3. *Trichius fasciatus* L. d) *Telephoridae*: 4. *Telephorus melanurus* F. B. Diptera: a) *Dolichopidae*: 5. *Dolichopus aeneus* Deg. b) *Empidae*: 6. *Empis* spec. c) *Muscidae*: 7. *Aricia incana* Wied., zahlreich; 8. *Calliphora vomitoria* L.; 9. *Cyrtoneura simplex* Loew; 10. *Lucilia caesar* L.; 11. *L. cornicina* F.; 12. *L. silvarum* Mg.; 13. *Mesembrina meridiana* L., sgd.; 14. *Musca corvina* F.; 15. *Ocyptera brassicaria* F.; 16. *Sepsis* spec.; 17. *Tetanocera ferruginea* Fall.; 18. *Tephritis pantherina* Fall., hld., 2 Exemplare. e) *Syrphidae*: 19. *Eristalis aeneus* Scop.; 20. *E. arbustorum* L.; 21. *E. nemorum* L.; 22. *Helophilus florens* L.; 23. *Syritta pipiens* L.; 24. *Syrphus ribesii* L. d) *Stratiomyidae*: 25. *Stratiomys riparia* Mg. C. Hemiptera: 26. Eine kleine *Anthocoris*-Art. D. Hymenoptera: *Apidae*: 27. *Prosopis variegata* F., hld. b) *Ichneumonidae*: 28. Zahlreiche Arten. c) *Sphegidae*: 29. *Crabro dives* H.-Sch. ♂; 30. *Cr. lapidarius* Pz. ♂ ♀, wiederholt; 31. *Cr. scutellatus* Schev. ♂; 32. *Cr. vagus* L. ♂; 33. *Gorytes quadrifasciatus* F. ♂, sgd.; 34. *Oxybelus uniglumis* L., sgd. d) *Tenthredinidae*: 35. *Allantus arcuatus* Forst.; 36. *Athalia rosae* L.; 37. *Selandria serva* F. Kohl bemerkte in Tirol die Grabwespe *Crabro scutellatus* Schev. als Besucherin.

249. *Conopodium Koch.*1115. *C. denudatum Koch.*

Als Besucher der weissen Blüten beobachtete Mac Leod in den Pyrenäen Hymenopteren (5), Käfer (2), Fliegen (17), Falter (2).

250. *Bupleurum* Tourn.

**1116. *B. stellatum* L.** [H. M., Alpenblumen S. 117, 118.] — Die Protandrie ist so ausgeprägt, dass die ganze Dolde zuerst ausschliesslich männlich, dann ausschliesslich weiblich ist; Selbstbestäubung ist daher ausgeschlossen.

Als Besucher beobachtete H. Müller 8 Dipteren- und 3 Hymenopterenarten.

**1117. *B. ranunculoides* L.** [Kirchner, Beitr. S. 31.] — Die orange-gelben, später bräunlichgelben Blüten sind bei Zermatt ausgeprägt protandrisch. Es wurden nur Zwitterblüten beobachtet.

**1118. *B. longifolium* L.** Nach Schulz (Beitr. I. S. 46) sind, wie bei allen übrigen deutschen Arten dieser Gattung, die Kronblätter in der Knospe vollständig eingerollt, so dass die Nektarien frei liegen. Auch die Antheren liegen mit eingekrümmten Staubfäden in der Knospe unbedeckt. In dieser Lage verbleiben die Kronblätter auch meist während des Blühens. Erst nach dem Verstäuben der Antheren entwickeln sich die Griffel und zwar oft sehr langsam (wie auch bei den anderen Arten), so dass zwischen dem Beginn des Blühens und der Befruchtung ein bedeutender Zeitraum liegt.

Es wurden nur Zwitterblüten beobachtet.

**1119. *B. tenuissimum* L.** Nach H. Schulz (Beitr. I. S. 46) stimmt die Blüteneinrichtung mit voriger überein.

**1120. *B. falcatum* L.** Nach Schulz (Beitr. I. S. 46) stimmt die Blüteneinrichtung gleichfalls mit voriger überein.

Die trüb-gelben Blumen sah H. Müller in Thüringen von folgenden Insekten besucht:

A. Coleoptera: *Mordellidae*: 1. *Mordella punila* Gyll., hld., sehr zahlreich. B. Diptera: a) *Bombyliidae*: 2. *Anthrax flava* Mg., sgd. b) *Muscidae*: 3. *Gymnosoma rotundata* L., hld., einzeln. c) *Syrphidae*: 4. *Eristalis arbustorum* L., sgd.; 5. *Pipizella annulata* Macq., sgd.; 6. *Syritta pipiens* L., sehr zahlreich, sgd. und pfd. C. Hymenoptera: a) *Apidae*: 7. *Halictus interruptus* Pz. ♂, sgd. b) *Ichneumonidae*: 8. Verschiedene Arten, sgd. c) *Tenthredinidae*: 9. *Hylotoma rosae* L., sgd. d) *Vespidae*: 10. *Polistes gallica* L.; 11. *P. biglumis* L., beide sgd.

MacLeod beobachtete in den Pyrenäen 2 Hymenopteren als Besucher. (B. Jaarb. III. S. 412).

**1121. *B. rotundifolium* L.** Als Besucher der gelben Blüthen, deren Nektar als glänzende Fläche mit blossen Auge erkennbar ist, beobachtete H. Müller (Weit. Beob. I. S. 304) in Thüringen:

Besucher: A. Diptera: a) *Muscidae*: 1. Anthomyiaarten; 2. *Gymnosoma rotundata* L.; 3. *Urdia erythrophthalma* Mg., sgd. b) *Stratiomyidae*: 4. *Chrysomyia formosa* Scop. B. Coleoptera: *Curculionidae*: 5. *Bruchus olivaceus* Germ., hld.; 6. *Spermophagus*

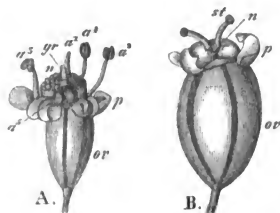

Fig. 163. *Bupleurum stellatum* L. (Nach Herm. Müller.)

A. Blüte im ersten (männlichen) Zustande.  
B. Blüte im zweiten (weiblichen) Zustande.  
(Vergr. 7:1.)

cardui Stev., hld. C. Hymenoptera: a) *Ichneumonidae*: 7. Verschiedene Arten. b) *Tenthredinidae*: 8. Eine gelbe Art. c) *Sphegidae*: 9. *Tiphia minuta* v. d. L., sgd. D. Lepidoptera: 10. *Lycaena bellargus* Rott., sgd. oder versuchend.

## 251. *Oenanthe* L.

**1122. *Oe. fistulosa* L.** Nach Schulz (Beitr. I. S. 47, 48) sind die Blüten andromonöisch mit nicht sehr ausgeprägt protandrischen Zwitterblumen; auch kommen einzelne rein männliche Pflanzen vor. Die männlichen Blüten stehen meist am Rande, selten im Innern der Döldchen.

Als Besucher sah H. Müller (Befr. S. 101):

A. Coleoptera: a) *Scarabacidae*: 1. *Trichius fasciatus* L. B. Diptera: b) *Empidae*: 2. *Empis livida* L.; 3. *E. rustica* Fall. b) *Leptidae*: 4. *Atherix ibis* F. c) *Muscidae*: 5. *Lucilia*-Arten. d) *Stratiomyidae*: 6. *Stratiomys chamaeleon* Deg. e) *Syrphidae*: 7. *Eristalis arbustorum* L.; 8. *E. nemorum* L.; 9. *E. sepulcralis* L.; 10. *Syritta pipiens* L. C. Hymenoptera: *Apidae*: 11. *Heriades truncorum* L. ♀, sgd.; 12. *Macropis labiata* F. ♂, sgd.; 13. *Prosopis* spec.

Mac Leod beobachtete in Flandern eine Schwebfliege (B. Jaarb. VI. S. 270); Schletterer bei Pola die Schlupfwespe *Tryphon rutilator* Gr.

**1123. *Oe. aquatica* Lmk.** (*Oe. Phellandrium* Lmk., *Phellandrium aq.* L.). Nach Schulz (Beitr. II. S. 190) andromonöisch mit protandrischen Zwitterblumen. Auch Warnstorf (Bot. V. Brand. Bd. 38) bezeichnet die Pflanzen der Umgebung von Ruppın als andromonöisch: Döldchen der Dolden 1. Ordnung zwittrig oder am Rande mit vereinzelt männlichen Blüten; die der 2. Ordnung zum Teil zwittrig, zum Teil aussen männlich, innen zwittrig, zum Teil ganz männlich; die der 3. Ordnung ganz männlich.

Als Besucher beobachtete Herm. Müller (Befr. S. 101; Weit. Beob. I. S. 305):

A. Coleoptera: a) *Cerambycidae*: 1. *Leptura livida* L., zahlreich, sgd., pfd. b) *Chrysomelidae*: 2. *Prasocuris phellandrii* L. (Blüten fressend). c) *Coccinellidae*: 3. *Coccidula rufa* Hbst., hld. d) *Elateridae*: 4. *Adrastus pallens* F. Er. B. Diptera: a) *Muscidae*: 5. *Aricia vagans* Fall.; 6. *Cyrtoneura curvipes* Macq. (nach der Bestimmung des Herrn Winnertz), sämtlich sgd.; 7. *Lucilia cornicina* F. b) *Mycetophilidae*: 8. *Sciara thomae* L. c) *Stratiomyidae*: 9. *Odontomyia viridula* F. d) *Syrphidae*: 10. *Eristalis arbustorum* L.; 11. *Syritta pipiens* L. und andere. C. Hymenoptera: a) *Apidae*: 12. *Prosopis variegata* F. ♂; 13. *Sphecodes gibbus* L. ♂. b) *Ichneumonidae*: 14. Verschiedene Arten. c) *Scoliidae*: 15. *Tiphia ruficornis* Klg. d) *Sphegidae*: 16. *Oxybelus bipunctatus* Ol. ♀; 17. *Pompilus trivialis* Dhlb. ♀; 18. *P. viaticus* L. e) *Tenthredinidae*: 19. *Athalia rosae* L.; 20. *Tenthredo* spec. D. Lepidoptera: 21. *Vanessa c-album* L.

Ich beobachtete auf der Insel Föhr (Weit. Beob. S. 234) 2 saugende Schwebfliegen (*Eristalis* sp., *Syrphus* sp.) und Musciden (*Musca domestica* L., *Sarcophaga carnaria* L., *Scatophaga stercoraria* L.); Alfken bei Bremen: A. Diptera: *Syrphidae*: 1. *Chrysotoxum festivum* L. B. Hymenoptera: a) *Apidae*: 2. *Anthrena parvula* K. ♀. b) *Sphegidae*: 3. *Ceropales maculatus* F.; 4. *Crabro brevis* v. d. L. ♀ ♂. c) *Vespidae*: 5. *Odynerus parietum* L. ♀.

Mac Leod sah in Flandern 6 kurzrüsselige Hymenopteren, 8 Schwebfliegen, 3 Musciden, 1 Käfer, 1 Falter. (B. Jaarb. VI. S. 269).

## 1124. *Oe. peucedanifolia* Pollich.

Als Besucher sah Mac Leod in Flandern 1 *Tenthredinide*, 3 Musciden (Bot. Jaarb. VI. S. 271).

## 1125. *Oe. crocata* L.

In Dumfriesshire (Schottland) (Scott-Elliot, Flora S. 78) wurden 1 Hummel, 1 kurzrüsselige Biene, 1 Faltenwespe, 5 Schwebfliegen und 4 Musciden als Besucher beobachtet. — Loew sah im bot. Garten zu Berlin 2 saugende Schwebfliegen (*Syritta pipiens* L. und *Syrphus ribesii* L.).

## 252. *Aethusa* L.

**1126. *Ae. Cynapium* L.** [H. M., Weit. Beob. I. S. 305; Schulz, Beitr. II. S. 84, 90, 91; Kerner, Pflanzenleben II.; Warnstorf, Bot. V. Brand. Bd. 35; Knuth, Ndrf. Ins. S. 155.] — Die Zwitterblüten sind, nach Schulz, schwach protandrisch oder homogam, während Kerner sie als protogynisch bezeichnet. Spontane Selbstbestäubung erfolgt regelmässig, indem die Staubfäden sich einwärts biegen.

Nach Warnstorf sind bei Ruppın alle Dolden zwitterblütig, oder die Döldchen 3. Ordnung aussen zwitterig, innen männlich.

Als Besucher sah ich auf den nordfriesischen Inseln 5 Syrphiden, 2 Musciden, 1 Käfer; Buddeberg in Nassau: A. Diptera: *Syrphidae*: 1. *Ascia podagrica* F., pfd., sehr zahlreich; 2. *Helophilus florens* L., hld. und pfd.; 3. *Paragus cinctus* Schiner et Egg., hld. B. Hymenoptera: a) *Apidae*: 4. *Prosopis communis* Nyl. ♀; 5. *P. obscurata* Schenck (*punctulatissima* Sm.) ♂; 6. *P. signata* Pz. ♂; 7. *P. sinnata* Schenck ♂, alle 4 hld. b) *Sphégidae*: 8. *Crabro vexillatus* Pz. ♂, hld.; 9. *Pompilus concinnus* Dhlb. ♀, hld. c) *Tenthredinidae*: 10. *Allantus temulus* Scop. L., hld.; Mac Leod in Flandern 4 Schwebfliegen, 2 Musciden, Trombidium. (Bot. Jaarb. VI. S. 271, 380).

Als Besucher verzeichnet Sickmann von Osnabrück die Grabwespe *Pemphredon lugubris* Ltr.

## 253. *Foeniculum* Tourn.

**1127. *F. vulgare* Miller** (*F. capillaceum* Gilibert, *F. officinale* Allioni, *Anethum Foeniculum* L.). Die kleinen, gelben Blüten sind, nach Schulz (Beitr. II. S. 84, 190), andromonöcisch mit ausgeprägt protandrischen Zwitterblüten. Nach Kerner (Pflanzenleben II.) werden die Narben der zuerst aufblühenden, ausgeprägt protandrischen Zwitterblüten nach dem Abfallen ihrer Staubblätter durch den in winzigen, krümeligen Klümpchen zusammengeballt herabfallenden Pollen aus den später aufblühenden männlichen Blüten der benachbarten Seitendolden bestäubt (Geitonogamie, s. S. 465).

Als Besucher beobachtete Loew im botanischen Garten zu Berlin die Vespeide: *Eumenes coarctatus* L.

F. F. Kohl beobachtete in Tirol vier Goldwespen: *Chrysis scutellaris* Fabr., *Chr. distinguenda* Spin., *Stilbum cyanurum* Forst. var. *calens* Fabr., *Hedychrum roseum* Rossi und 10 Faltenwespen: *Vespa germanica* F., *V. holsatica* Fabr., *Polistes gallica* L., *Eumenes pomiformis* F., *E. unguiculata* Vill., *Odynerus inuatus* Fabr., *O. bifasciatus* L., *O. parvulus* Lep., *O. bidentatus* Lep., *O. modestus* Sauss.

Handlirsch giebt als Besucher die Grabwespe *Gorytes pleuripunctata* Costa an.

Schletterer und v. Dalla Torre verzeichnen für Tirol als Besucher die Furchenbienen: 1. *Halictus albipes* F.; 2. *H. costulatus* Krchb. ♂; 3. *H. sexcinctus* F. 4. *H. vulpinus* Nyl.

254. *Seseli* L.

**1128. S. Hippomarathrum L.** Nach Schulz (Beitr. I. S. 49) erfolgt die Entwicklung der Dolden sehr langsam. Es sind nur protandrische Zwitterblüten beobachtet. Einzelne Dolden dritter Ordnung kommen nicht zur Fruchtreife.

**1129. S. annuum L.** Auch hier fand Schulz (u. a. O.) nur protandrische Zwitterblüten.

255. *Libanotis* Crantz.

**1130. L. montana Crtz.** (*Athamanta Libanotis* L., *Seseli* Lib. Koch). Schulz (Beitr. I. S. 49) fand in den Dolden erster und zweiter Ordnung nur Zwitterblüten. Die nicht immer vorhandenen Dolden dritter Ordnung sind vielfach ganz männlich. Nach Kerner (Pflanzenleben II.) sind die im Tieflande weissen Kronblätter auf den alpinen Höhen an der Unterseite rotviolett gefärbt. In Hohenzollern haben die Blüten eine ins Gelbliche stechende Farbe und sind etwas wohlriechend. X. Rieber (Jahreshefte d. Vereins f. vaterl. Naturkunde in Württemberg. 48. Jahrg. 1892) beobachtete in der Gegend von Haigerloch in Hohenzollern nach der Mitteilung von O. Kirchner folgende Besucher:

A. Coleoptera: a) *Cerambycidae*: 1. *Leptura testacea* L.; 2. *Molorchus minor* L.; 3. *Strangalia bifasciata* Müll.; 4. *S. melanura* L.; 5. *S. quadrifasciata* L. b) *Scarabacidae*: 6. *Cetonia aurata* L. B. Diptera: 7. 33 Verschiedene Fliegen, deren Spezies nicht mit Sicherheit angegeben werden kann. C. Hemiptera (weder Pollen noch Nektar aufsuchend, da die folgenden Raubinsekten sind): *Pentatomidae*: 8. *Carpocors nigricornis* F.; 9. *Eurydema festivum* L.; 10. *E. oleraceum* L.; 11. *Eurygaster hottentotta* H.-Sch.; 12. *Graphosoma lineatum* L.; 13. *Palomena prasina* L.; 14. *Tropicoris rufipes* L. D. Hymenoptera: a) *Apidae*: 15. *Anthrena hattorfiana* F.; 16. *Coelioxys rufescens* Lep.; 17. *Nomada lineola* Pz.; 18. *N. ochrostoma* K. b) *Ichneumonidae*: 19. *Amblyteles negatorius* F.; 20. *A. palliatorius* Gr.; 21. *Caenocryptus bimaculatus* Grav.; 22. *Ichneumon sarcitorius* L.; c) *Tenthredinidae*: 23. *Allantus arcuatus* Forst.; 24. *A. schaefferi* Klg.; 25. *A. vespa* Retz.; 26. *Macrophyia albicincta* Schrk.; 27. *M. militaris* Klg.; 28. *M. diversipes* Schrk.; 29. *Tenthredo fagi* Pz.; 30. *T. flava* Poda; 31. *T. dispar* Klg. d) *Vespidae*: 32. *Odynerus parietum* L.; 33. *Polistes gallica* L. E. *Rhopalocera*: 34. *Argynnis paphia* L.; 35. *Limenitis sibylla* L.; 36. *Melanargia galatea* L.; 37. *Syrichthus alveus* Hb.; 38. *Thecla quercus* L.; 39. *Vanessa io* L.

F. F. Kohl beobachtete in Tirol die Faltenwespe: *Odynerus parietum* L. Wesm., sowie die Grabwespe: *Crabro rhaeticus* Aich. et Krbh.

Mac Leod beobachtete in den Pyrenäen 5 kurzrüsselige Hymenopteren, 1 Falter, 3 Käfer, 9 Fliegen als Besucher. (B. Jaarb. III. S. 412).

256. *Cnidium* Cusson.

**1131. C. venosum Koch** (*Seseli venosum* Hoffmann). Nach Schulz (Beitr. I. S. 49) andromonöisch. Während stellenweise nur Zwitterblüten vorkommen, besitzen in anderen Gegenden die Dolden zweiter Ordnung in der Regel einige männliche Blüten, selten sind sie ganz männlich.



257. *Athamanta* L.

1132. *A. cretensis* L. Nach Kerner (Pflanzenleben II.) wird die mittelständige Zwitterblüte der Döldchen von scheinzwittrigen männlichen Blüten und weiter nach aussen wieder von Zwitterblüten umgeben.

258. *Silaus* Besser.

1133. *S. pratensis* Besser (Peucedanum *Silaus* L., *Seseli pratense* Crantz). A. Schulz (Beitr. I. S. 49) beobachtete nur Zwitterblüten.

Als Besucher sah H. Müller (Befr. S. 102):

Hymenoptera: a) *Apidae*: 1. *Halictus longulus* Sm. ♂, sgd. b) *Sphagidae*: 2. *Pompilus viaticus* L. ♂, hld. c) *Tenthredinidae*: 3. *Allantus nothus* Klg.

Krieger beobachtete bei Leipzig die Grabwespe *Mellinus sabulosus* F. ♀; F. F. Kohl in Tirol die Faltenwespen: *Odynerus parietum* L., *O. trifasciatus* Fabr.

259. *Meum* Tourn.

1134. *M. athamanticum* Jacquin. Nach Schulz (Beitr. II. S. 84, 85, 190) andromonöisch mit ausgeprägt protandrischen Zwitterblüten.

6258. *M. Mutellina* Gaertner (*Phellandrium* Mut. L.) [Ricca, Atti XIV, 3; H. M., Alpenbl. S. 116—120; Kerner, Pflanzenleben II.;

Schröter, Beitr. in Ber. d. nat. Ges. St. Gallen.] — Die honigduftenden, rosa bis dunkel karminroten Blumen haben, nach Schröter, ausser den stark protandrischen Zwitterblüten auch männliche Blüten, welche meist mit den zweigeschlechtigen auf denselben Stöcken auftreten, ausnahmsweise aber auch in rein männlichen Stöcken vorkommen. Nach Kerner haben die Dolden eine mittlere Zone scheinzwittriger männlicher Blüten.

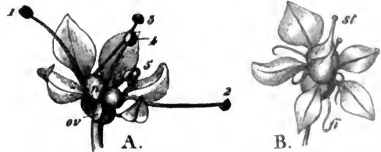

Fig. 164. *Meum Mutellina* Gaertn. (Nach Herm. Müller.)

A. Blüte im ersten (männlichen) Zustande. B. Blüte im zweiten (weiblichen) Zustande.

Nach Kerner haben die Dolden eine mittlere Zone scheinzwittriger männlicher Blüten.

Als Besucher bemerkte Herm. Müller in den Alpen 5 Käfer, 32 Dipteren, 5 Hymenopteren, 9 Falter.

260. *Pachypleurum* Ledebour.

1135. *P. alpinum* Ledeb. Nach Ekstam beträgt auf Nowaja Semlja der Durchmesser der stark-protandrischen, zuweilen protogyn-homogamen Blüten, deren Geruch dem von *Sambucus* ähnlich ist, 1,5—2 mm. Als Besucher wurden dort Fliegen beobachtet.

261. *Crithmum* L.

**1136. *C. maritimum* L.** Bei dieser Art ist, nach Kirchner (Jahresb. d. V. f. vaterl. Naturk. in Württ. 1892) die den Umbelliferen eigene Protandrie in hohem Grade ausgeprägt. Die kleinen, nur etwa 2 mm im Durchmesser enthaltenden Einzelblüten haben gelblichweiße Kronenblätter, welche immer nach innen eingerollt bleiben; die anfangs ebenfalls nach innen gebogenen Staubblätter spreizen sich während des Aufspringens der Antheren in der gewöhnlichen Weise ab, alsdann vertrocknen sie und fallen samt den Kronenblättern von den Blüten herunter. Jetzt erst entwickeln sich die beiden Griffel, von denen im männlichen Stadium der Blüte noch keine Spur zu erkennen war, und die nur eine sehr geringe Länge erreichen. Gewöhnlich tritt in der ganzen Dolde das weibliche Blütenstadium erst ein, wenn sämtliche Staubblätter und Kronenblätter abgefallen sind, so dass also bei stattfindendem Insektenbesuch immer Kreuzung verschiedener Dolden erfolgen muss. Wegen der weissen Farbe der Griffelpolster in den einzelnen Blüten sehen die Dolden im weiblichen Zustande weisslich-grün aus, und sind unscheinbarer als in dem vorhergehenden männlichen Stadium.

Als Besucher sind von Kirchner Fliegen (auf dem Lido bei Venedig) beobachtet; Plateau bemerkte im botanischen Garten zu Gent *Musca domestica* L. und eine kleine Hemiptere (*Miris* sp.).

262. *Gaya* Gaud.

**1137. *G. simplex* Gd.** ist, nach Schulz (Beitr.), andromonöisch mit protandrischen Zwitterblüten. Nach



Fig. 165. *Gaya simplex* Gd. (Nach Herm. Müller.)

A. Blüte im ersten (männlichen) Zustande.  
B. Blüte im zweiten (weiblichen) Zustande.

H. Müller (Alpenbl. S. 120) stimmt die Blüteneinrichtung mit derjenigen von *Meum Mutellina* überein.

Als Besucher beobachtete Herm. Müller 8 Dipteren.

263. *Conioselinum* Fischer.

**1138. *C. tataricum* Fischer**  
(*C. Fischeri* Wimmer et Grabowsky). Nach Schulz (Beitr. II. S. 190) andromonöisch mit protandrischen Zwitterblüten.

Als Besucher beobachtete Loew im botanischen Garten zu Berlin: A. Diptera: a) *Muscidae*: 1. *Anthomyia* sp., sgd.; 2. *Chloria demandata* F.; 3. *Pyrellia cadaverina* L.; 4. *Sarcophaga carnaria* L. b) *Syrphidae*: 5. *Eristalis arbustorum* L., sgd.; 6. *E. nemorum* L.; 7. *E. tenax* L., sgd.; 8. *Helophilus florens* L., sgd.; 9. *Syritta pipiens* L., sgd. B. Hymenoptera: *Sphegidae*: 10. *Oxybelus bipunctatus* Oliv. ♀ ♂.

264. *Levisticum* Koch.

**1139. *L. officinale* Koch** (*Ligusticum Levisticum* L.)

Als Besucher beobachtete Loew im botanischen Garten zu Berlin: A. Diptera: a) *Muscidae*: 1. *Anthomyia* sp., sgd. b) *Syrphidae*: 2. *Helophilus trivittatus* F.; 3. *Syrphus*

pyrastris L., sgd. B. Hymenoptera: a) *Apidae*: 4. *Apis mellifica* L. ♀, sgd. und psd. b) *Sphegidae*: 5. *Crabro cribrarius* L. ♂. — von Dalla Torre beobachtete in Tirol *Bombus terrester* L.; F. F. Kohl daselbst die Faltenwespe *Ancistrocerus parietum* L.

## 265. *Ligusticum* L.

### 1140. *L. pyrenaicum* Gouan.

Als Besucher beobachtete Mac Leod in den Pyrenäen 17 kurzrüsselige Hymenopteren, 16 Syrphiden, 26 Musciden und Empiden; Loew im bot. Garten zu Berlin 1 Schwebfliege (*Eristalis arbustorum* L.).

1141. *L. commutatum* Rgl. Loew beobachtete im botanischen Garten zu Berlin:

Hymenoptera: *Apidae*: *Bombus terrester* L. ♀, sgd.

## 266. *Selinum* L.

### 1142. *S. pyrenaicum* Gouan. (*Angelica pyrenaica* Sprengel).

Als Besucher der grünlichen Blüten beobachtete Mac Leod in den Pyrenäen 1 Käfer und 2 Fliegen.

1143. *S. carvifolia* L. (*Angelica carvifolia* Sprengel). Nach Schulz (Beitr. I. S. 49; II. S. 190) andromonöisch mit ausgeprägt protandrischen Zwitterblüten, von denen aber viele nicht zur Reife kommen. Die Dolden zweiter Ordnung sind oft ganz männlich. Nach Warnstorf (Bot. V. Brand. Bd. 38) sind bei Ruppia die Döldchen der Dolden 1. Ordnung zwittrig, die der 2. Ordnung aussen zwittrig, innen mit männlichen Blüten.

Als Besucher beobachtete Loew in der Schweiz (Beiträge S. 56): Hymenoptera: a) *Ichneumonidae*: 1. Unbestimmte Spez. b) *Tenthredinidae*: 2. *Tenthredo* sp.

Sickmann giebt für Osnabrück die schmarotzende Grabwespe *Ceropales maculatus* F. an.

## 267. *Ostericum* Hoffmann.

1144. *O. palustre* Besser (*O. pratense* Hoffmann, *Angelica pratensis* M. B.) ist, nach Schulz (Beitr. II. S. 190), gleichfalls andromonöisch mit protandrischen Zwitterblüten.

## 268. *Angelica* L.

1145. *A. silvestris* L. [Schulz, Beitr. I. S. 50.] — Nach Warnstorf (Bot. V. Brand. Bd. 38) sind bei Ruppia die Döldchen der Dolden 1. und 2. Ordnung zwittrig, die der 3. Ordnung aussen zwittrig, innen männlich, oder sämtliche Dolden durch Fehlschlagen der Staubbeutel weiblich.

Herm. Müller (Befr. S. 101; Weit. Beob. I. S. 305) giebt folgende Besucherliste:

A. Coleoptera: a) *Coccinellidae*: 1. *Coccinella septempunctata* L., sgd.; 2. *C. quatordecimpunctata* L., sgd. b) *Dermestidae*: 3. *Anthrenus pimpinellae* F. c) *Nitidulidae*: 4. *Meligethes*, häufig. d) *Scarabaeidae*: 5. *Trichius fasciatus* L., hld. e) *Telephoridae*: 6. *Telephorus melanurus* F. B. Diptera: *Muscidae*: 7. *Echinomyia fera* L.; 8. *Lucilia silvarum* L.; 9. *Mesembrina meridiana* L.; 10. *Sarcophaga spec.*; 11. *Scatophaga merdaria* F.; 12. *S. stercoraria* L.; 13. *Tachina larvarum* L. b) *Syrphidae*: 14. *Eristalis pertinax* Scop.; 15. *Helophilus florens* L.; 16. *Pipizella virens* F.; 17. *Syritta pipiens* L. C. Hymenoptera: a) *Apidae*: 18. *Anthrena pilipes* F. ♀; 19. Prosopisarten, sgd. b) *Evanidae*:

20. *Foenus affectator* F. c) *Ichneumonidae*: 21. Verschiedene Arten. d) *Sphegidae*: 22. *Crabro lapidarius* Pz. ♂ ♀, häufig; 23. *Philanthus triangulum* F. e) *Tenthredinidae*: 24. *Athalia rosae* L.; 25. Tenthredoarten. f) *Vespidae*: 26. *Odynerus debilitatus* Sauss.; 27. *Vespa rufa* L. ♀, sgd. D. *Lepidoptera*: 28. *Argynnis paphia* L. (sgd.?). E. *Neuroptera*: 29. *Panorpa communis* L., hld.

In den Alpen beobachtete Herm. Müller 4 Käfer, 1 Muscide, 2 Wespen in den Blüten. (Alpenbl. S. 120).

Alfken beobachtete bei Bremon: A. *Diptera*: a) *Leptidae*: 1. *Thereva nobilis* F., sgd. b) *Muscidae*: 2. *Cyrtoneura hortorum* Fall., hfg.; 3. *Frontina laeta* Mg.; 4. *Graphomyia maculata* Scop., hfg.; 5. *Nomorea radicum* F., hfg.; 6. *Onesia sepulcralis* Mg., hfg. c) *Syrphidae*: 7. *Cheilosia variabilis* Pz.; 8. *Chrysotoxum bicinctum* L. ♀; 9. *Eristalis intricarius* L., s. hfg.; 10. *Sericomyia borealis* Fall., s. hfg.; 11. *Syrphus balteatus* Deg., s. hfg.; 12. *S. corollae* F., s. hfg.; 13. *S. pyrastris* L., hfg.; 14. *Volucella bombylans* L. B. *Hymenoptera*: a) *Ichneumonidae*: 15. *Amblyteles occisorius* F.; 16. *Banchus falcator* F., n. hfg.; 17. *Metopius micratorius* Gr.; 18. *Ophion ramidulus* Gr.; 19. *Phygadeuon cephalotes* Gr. b) *Sphegidae*: 20. *Crabro cribrarius* L. ♀ ♂, s. hfg.; 21. *C. fuscitarsis* H.-Sch. ♀, s. slt.; 22. *C. vagus* L. ♀, s. hfg. c) *Tenthredinidae*: 23. *Abia sericea* L., slt. d) *Vespidae*: 24. *Odynerus parietum* L. ♂, s. hfg.; 25. *O. sinnatus* F. ♂, slt.

Handlirsch giebt als Besucher an die Fossorien: 1. *Gorytes bicinctus* Rossi; 2. *G. quadrifasciatus* F.; 3. *G. quinquecinctus* F.

v. Dalla Torre beobachtete in Tirol die Faltenwespe: *Leionotus minutus* Fabr.

Loew beobachtete im Riesengebirge (Beiträge S. 47): A. *Coleoptera*: a) *Cerambycidae*: 1. *Pachyta octomaculata* F.; 2. *P. quadrimaculatus* L.; 3. *Strangalia armata* Hbst. b) *Scarabacidea*: 4. *Trichius fasciatus* L. B. *Diptera*: a) *Muscidae*: 5. *Echinomyia fera* L.; 6. *E. grossa* L. b) *Mycetophilidae*: 7. *Sciara thomae* L. c) *Syrphidae*: 8. *Eristalis nemorum* L.; 9. *Syrphus cinctellus* Zett. ♂; 10. *S. glaucius* L.; 11. *Vollucella pellucens* L. C. *Hymenoptera*: a) *Apidae*: 12. *Psithyrus rupestris* F. ♀, sgd. b) *Tenthredinidae*: 13. *Rhogogastera viridis* L. c) *Vespidae*: 14. *Vespa rufa* L. ♀, sgd. D. *Neuroptera*: 15. *Panorpa communis* L.; derselbe in der Schweiz (Beiträge S. 55): A. *Diptera*: *Tabanidae*: 1. *Tabanus infuscatus* Lw. (?). B. *Hymenoptera*: *Sphegidae*: 2. *Crabro cribrarius* L. ♀; 3. *Gorytes campestris* Müll.

Sickmann beobachtete bei Osnabrück: A. *Hymenoptera*: a) *Sphegidae*: 1. *Ceropales maculatus* F., einzeln; 2. *Crabro cribrarius* L., s. hfg.; 3. *C. dives* H.-Sch., selten; 4. *C. sexcinctus* v. d. L., hfg.; 5. *C. vagus* L., s. hfg.; 6. *Gorytes bicinctus* Rossi, 1 ♂; 7. *G. laticinctus* Shuck., n. hfg.; 8. *G. quadrifasciatus* F.; 9. *G. quinquecinctus* F., selten; 10. *Mellinus sabulosus* F.; 11. *Mimesa atra* Pz.; 12. *Pemphredon unicolor* F.

H. de Vries (Ned. Kruidk. Arch. 1877) beobachtete in den Niederlanden *Apis mellifica* L. ♀, 1 Hummel, *Bombus terrester* L. ♀, 1 Schmarotzerhummel, *Psithyrus vestalis* Fourcr. ♀, 1 Faltenwespe, *Vespa germanica* F. ♀, und 1 Grabwespe, *Crabro vagus* L. ♀; Mac Leod in Flandern *Apis*, 9 kurzrüsselige Hymenopteren, 10 Schwebfliegen, 11 andere Fliegen. 2 Käfer, *Panorpa* (Bot. Jaarb. VI. S. 273, 274, 380); derselbe in den Pyrenäen 8 Hymenopteren, 5 Käfer, 4 Fliegen (A. a. O. III. S. 407, 408).

Willis (Flowers and Insects in Great Britain Pt. I) beobachtete in der Nähe der schottischen Südküste:

A. *Diptera*: a) *Chironomidae*: 1. *Chironomus* sp., sgd.; 2. *Ch. (Cricotopus) tremulus* L., sgd. b) *Muscidae*: 3. *Anthomyia radicum* L., sgd.; 4. A. sp., sgd.; 5. *Caricea tigrina* F., sgd.; 6. *Aricia incana* Wied., sgd.; 7. A. lucorum Fall., sgd., häufig; 8. *Lucilia caesar* L., sgd., häufig; 9. L. sericata Mg., w. v.; 10. *Cyrtoneura curvipes* Mcq., w. v.; 11. *Mydaea* sp., sgd.; 12. *Myobia inanis* Fall., sgd.; 13. *Sarcophaga* sp., sgd.; 14. *Scatophaga stercoraria* L., sgd.; 15. *Spilogaster communis* R.-D., sgd. c) *Mycetophilidae*: 16. *Glaphyoptera fasciola* Mg., sgd.; 17. *Sceptonia nigra* Mg., sgd. d) *Phoridae*: 18. *Phora* sp., sgd. e) *Syrphidae*: 19. *Cheilosia oestracea* L., sgd.; 20. *Eristalis horticola* Deg., sgd.;

21. *E. pertinax* Scop., sgd., häufig; 22. *Platycheirus peltatus* Mg., sgd. B. Hemiptera: 23. *Anthocoris* sp., sgd.; 24. *Calocoris fulvomaculatus* Deg., sgd. C. Hymenoptera: a) *Apidae*: 25. *Bombus terrester* L., sgd.; 26. *Halictus rubicundus* Chr., sgd.; 27. *Prosopis brevicornis* Nyl., sgd. b) *Ichnumonidae*: 28. Acht unbestimmte Arten. c) *Tenthredinidae*: 29. *Selandria serva* F., sgd. d) *Vespidae*: 30. *Vespa silvestris* Scop., sgd., häufig. D. Lepidoptera: *Rhopalocera*: 31. *Polyommatus phlaeas* L., sgd.

Lindman bemerkte auf dem Dovrefeld zahlreiche Fliegen und einige Bienen.

## 269. *Archangelica Hoffmann.*

**1146. *A. officinalis Hoffm.*** (*Angelica Archangelica* L.). Die Zwitterblüten sind stark protandrisch, so in Tirol und Mittelddeutschland nach Schulz (Beitr. II. S. 190), in Grönland nach Warming. An den ersteren Standorten andromonöisch und zwar die Dolden zweiter Ordnung zum Teil, die Dolden dritter Ordnung ganz männlich.

Als häufige Besucher sah Plateau Apis, *Chrysis ignita* L., *Odynerus quadratus* Pz. (?), *Calliphora*, *Musca*, *Lucilia*.

## 270. *Peucedanum L.*

**1147. *P. Cervaria Cusson.*** Nach Schulz (Beitr. I. S. 50, 51) andromonöisch mit protandrischen Zwitterblüten; manchmal überwiegen letztere, manchmal die männlichen. Die Dolden zweiter Ordnung enthalten teils nur männliche, teils nur zwitterige, teils nur beide Arten von Blüten. Wenn Dolden dritter Ordnung vorhanden sind, enthalten sie nur männliche Blüten.

Als Besucher beobachtete H. Müller (Befr. S. 102) in Thüringen:

A. Coleoptera: a) *Cerambycidae*: 1. *Strangalia bifasciata* Müller. b) *Chrysomelidae*: 2. *Clythra scopolina* L. B. Diptera: a) *Bombylidae*: 3. *Anthrax maura* L. b) *Muscidae*: 4. *Gymnosoma rotundata* L., sehr zahlreich; 5. *Phasia analis* F., einzeln; 6. *Ph. crassipennis* F., häufig. C. Hymenoptera: a) *Apidae*: 7. *Anthrena minutula* K. ♀, zahlreich, psd.; 8. *Halictus leucozonius* Schrk. ♂ ♀, sgd. und psd.; 9. *H. quadricinctus* F. ♀, sgd.; 10. *Megachile lagopoda* L. ♀, ein einziges Mal, sgd. b) *Chrysididae*: 11. *Hedychrum lucidulum* F. ♂ ♀. c) *Sphegidae*: 12. *Ammophila sabulosa* L.; 13. *Cero-phales maculatus* F. ♀; 14. *C. variegatus* F. ♀ ♂; 15. *Crabro cribrarius* L. ♀ ♂, häufig; 16. *Cr. vagus* L. ♀; 17. *Nysson maculatus* F. ♀; 18. *Pompilus viaticus* L. ♂; 19. *Priocnemis bipunctatus* F. ♀; 20. *P. obtusiventris* Schiödte ♀; 21. *Psammophila viatica* L. ♂; 22. *Tachyphex nitidus* Spin. ♀; 23. *T. pectinipes* L. ♀; 24. *Tiphia femorata* F., sehr zahlreich — sämtlich hld. d) *Vespidae*: 25. *Polistes biglumis* L.; 26. *P. gallica* L.

Kohl giebt als häufigen Besucher in Tirol die Grabwespe *Crabro cribrarius* L. ♀ ♂ an.

Loew beobachtete im botanischen Garten zu Berlin: A. Diptera: a) *Muscidae*: 1. *Graphomyia maculata* Scop. b) *Syrphidae*: 2. *Eristalis arbustorum* L., sgd.; 3. *E. nemorum* L., sgd.; 4. *E. tenax* L., sgd. B. Hymenoptera: a) *Apidae*: 5. *Prosopis* sp. ♀, sgd. b) *Tenthredinidae*: 6. *Allantus viennensis* Pz.

**1148. *P. Oreoselinum Moench.*** (*Athnautia* Or. L.). Nach Schulz (Beitr. I. S. 52) andromonöisch mit ausgeprägt protandrischen Zwitterblüten; meist überwiegen die männlichen Blüten. Die Dolden 1. Ordnung enthalten meist zweigeschlechtige, selten nur männliche Blüten; im letzteren Falle sind die Dolden 2. Ordnung nur zwitterig; sind Dolden 3. Ordnung vorhanden, so sind sie männlich. Auch Warnstorf (Bot. V. Brand. Bl. 38) fand bei Ruppin

die Döldchen der Dolden 1. Ordnung zwittrig, die übrigen fast stets männlich, nur hin und wieder mit einer Zwitterblüte aussen an den Döldchen.

Als Besucher beobachtete Loe w in Brandenburg (B.) und Mecklenburg (M.) (Beiträge S. 37):

A. Coleoptera: a) *Alleculidae*: 1. *Uteniopus sulphureus* L. (B.). b) *Oedemridae*: 2. *Oedemera flavescens* L. ♂ (B.); 3. *O. flavipes* F. ♂ (B.); 4. *O. lurida* Marsh. (B.); 5. *O. subulata* Oliv. ♀ (B.); 6. *O. podagrariae* L. (B.); 7. *O. virescens* L. (B.). c) *Telephoridae*: 8. *Dasytes flavipes* F. (B.); 9. *Rhagonycha melanura* F. (B.). B. Diptera: a) *Muscidae*: 10. *Cynomyia mortuorum* L. (M.); 11. *Exorista lucorum* Mg. (M.); 12. *Olivieria lateralis* F. (M.). b) *Syrphidae*: 13. *Eumerus ovatus* Lw. ♀ (M.). C. Hymenoptera: a) *Apidae*: 14. *Colletes daviesanus* K. ♀, sgd. (M.); 15. *C. fodiens* K. ♀, sgd. (M.). b) *Ichneumonidae*: 16. Unbestimmte Spec. (B.). c) *Scoliidae*: 17. *Tiphia minuta* v. d. L. ♀ (B.). d) *Vespidae*: 18. *Odynerus trifasciatus* F. (M.). Derselbe beobachtete in der Schweiz (Beiträge S. 56: A. Coleoptera: a) *Cleridae*: 1. *Trichodes apiarius* L. b) *Scarabaeidae*: 2. *Cetonia aurata* L. var. *lucidula*; 3. *Hoplia praticola* Duft. B. Diptera: a) *Muscidae*: 4. *Ocyptera brassicaria* F. b) *Stratiomyidae*: 5. *Stratiomys chamaeleon* Deg.; 6. *S. longicornis* Scop. c) *Syrphidae*: 7. *Syrphus diaphanus* Zett. (?). d) *Tabanidae*: 8. *Tabanus bromius* L.; 9. *T. infuscatus* Lw. C. Hymenoptera: *Tenthredinidae*: 10. *Allantus viduus* Ross.; 11. *Hylotoma berberidis* Schrk.; 12. *Tenthredo* sp.

H. Müller beobachtete bei Kitzingen: Lepidoptera: *Sphingidae*: *Zygaena meliloti* Esp., sgd. oder versuchend; Rössler bei Wiesbaden gleichfalls einen Falter: *Chauliodes iniquellus* Wck.

**1149. P. offleinale L.** ist, nach Schulz (Beitr. II. S. 190) andromonöisch mit protandrischen Zwitterblüten.

**1150. P. venetum K.** besitzt, nach Schulz (Beitr. II. S. 85, 90) stark protandrische Zwitterblüten; rein männliche Blüten hat derselbe nicht bemerkt.

**1151. P. alsaticum L.** Nach Schulz (Beitr. II. S. 190) andromonöisch mit protandrischen Zwitterblüten.

**1152. P. palustre Moench.** (*Selinum pal.* L., *Thysselinum pal.* Hoffmann). Nach Schulz (Beitr. II. S. 190) gleichfalls andromonöisch mit protandrischen Zwitterblüten.

Als Besucher sah Herm. Müller (Weit. Beob. I. S. 306) bei Lippstadt:

A. Diptera: a) *Bibionidae*: 1. *Dilophus vulgaris* Mg., hfg. b) *Muscidae*: 2. *Aricia* sp.; 3. *Sepsis* sp. c) *Syrphidae*: 4. *Eristalis arbustorum* L., hld.; 5. *Helophilus florens* L., hld. B. Coleoptera: *Telephoridae*: 6. *Dasytes flavipes* F., hld.; 7. *Telephorus melanurus* F., hld. C. Hymenoptera: a) *Ichneumonidae*: 8. Verschiedene Arten. b) *Sphingidae*: 9. *Crabro brevis* v. d. L. ♂, in Mehrzahl sgd. c) *Apidae*: 10. *Prosopis clypearis* Schenck ♂, sgd.; Loe w in Schlesien (Beiträge S. 30): A. Coleoptera: a) *Cerambycidae*: 1. *Strangalia armata* Hbst. b) *Telephoridae*: 2. *Dasytes flavipes* F., hld. c) *Nitidulidae*: 3. *Meligethes* sp. B. Diptera: *Syrphidae*: 4. *Eristalis arbustorum* L., sgd. C. Lepidoptera: *Rhopalocera*: 5. *Argynnis aglaja* L., sgd.; 6. *A. pandora* S. V., sgd.; 7. *A. paphia* L., sgd.

**1153. P. Ruthenicum M. B.**

Als Besucher beobachtete Loe w im botanischen Garten zu Berlin: A. Coleoptera: *Coccinellidae*: 1. *Coccinella bipunctata* L., hld.; 2. *C. septempunctata* L., hld. B. Diptera: a) *Muscidae*: 3. *Anthomyia* sp., sgd.; 4. *Chloria demandata* F.; 5. *Pyrellia cadaverina* L.; 6. *Sarcophaga carnaria* L. b) *Syrphidae*: 7. *Eristalis arbustorum* L.; 8. *E. nemorus* L., sgd.; 9. *Helophilus florens* L., sgd.; 10. *Syritta pipiens* L., sgd. C. Hymenoptera: a) *Apidae*: 11. *Prosopis armillata* Nyl. ♀, sgd.; 12. *P. sp.* ♀, sgd. b) *Sphingidae*: 13. *Crabro vexillatus* Pz. ♀; 14. *Oxybelus bipunctatus* Oliv. ♀ ♂.

271. *Tommasinia* Bert.1154. *T. verticillaris* Bert.

Als Besucher beobachtete Loew (Bl. Fl. S. 242) im botanischen Garten zu Berlin:

A. Coleoptera: *Telephoridae*: 1. *Anthocomus equestris* F., hld. B. Diptera: *Syrphidae*: 2. *Eristalis nemorum* L., sgd. C. Hymenoptera: *Apidae*: 3. *Apis mellifica* L. ♀, sgd. und psd.

272. *Ferulago* L.

1155. *F. monticola* Boiss. et Heldr. Als Besucher beobachtete Loew im botanischen Garten zu Berlin:

A. Coleoptera: a) *Coccinellidae*: 1. *Coccinella septempunctata* L. b) *Dermestidae*: 2. *Anthrenus scrophulariae* L., hld. B. Diptera: *Bibionidae*: 3. *Biblio hortulanus* L. ♀, hld. C. Hymenoptera: *Tenthredinidae*: 4. *Hylotoma berberidis* Schrank ♀. — Dasselbst beobachtete Loew an

1156. *F. silvatica* Rehb.: *Syritta pipiens* L., sgd.

273. *Imperatoria* L.

1157. *I. Ostruthium* L. (*Peucedanum* Ost. Koch.). Nach Schulz (Beitr. II. S. 190) andromonöisch mit protandrischen Zwitterblüten. Nach H. Müller stimmt die Blüthenrichtung mit derjenigen von *Gaya* überein.

Als Besucher beobachtete Loew (Bl. Fl. S. 396) in den Alpen (im Heuthal) eine Fliege: *Tabanus borealis* F. ♂; Herm. Müller in den Alpen (am Fusse des Piz Alv) 9 Käfer, 11 Dipteren, 7 Hymenopteren, 1 Falter, 1 Neuropteron (Alpenbl. S. 121).

Loew beobachtete im botanischen Garten zu Berlin: A. Coleoptera: *Dermestidae*: 1. *Anthrenus scrophulariae* L., hld. B. Diptera: a) *Muscidae*: 2. *Lucilia caesar* L. b) *Syrphidae*: 3. *Eristalis nemorum* L., sgd.; 4. *Syritta pipiens* L. C. Hymenoptera: *Apidae*: 5. *Anthrena schrankella* Nyl. ♀, sgd. und psd.

274. *Anethum* Tourn.

1158. *A. graveolens* L. (*Peucedanum* grav. Baillon). Die kleinen, gelben, honigarmen, aber stark duftenden, nach Schulz (Beitr. II. S. 85, 90, 91) homogamen und zwitterigen Blüten erhalten starken Insektenbesuch, der vorwiegend aus Fliegen und Hymenopteren, selten aus Käfern besteht. Nach Warnstorff (Bot. V. Brand. Bd. 38) sind bei Ruppın die Döldchen der Dolden 1. Ordnung zwitterig, die der 2. und 3. Ordnung aussen mit Zwitterinnen mit männlichen Blüten.

Herm. Müller (Befr. S. 102) giebt folgende Besucherliste:

A. Diptera: a) *Bombyliidae*: 1. *Anthrax maura* L. b) *Muscidae*: 2. *Cyrtoneura curvipes* Macq. und *simplex* Loew (Beide nach der Bestimmung des Herrn Winnertz); 3. *Gymnosoma rotundata* L., häufig; 4. *Lucilia cornicina* F.; 5. *Musca corvina* F.; 6. *Sepsis*, häufig. c) *Stratiomyidae*: 7. *Chrysomyia formosa* Scop., sgd. d) *Syrphidae*: 8. *Cheilosia scutellata* Fall.; 9. *Eristalis arbustorum* L.; 10. *E. nemorum* L.; 11. *E. sepulchralis* L.; 12. *E. tenax* L. 13. *Syritta pipiens* L.; 14. *Syrphus pyrastris* L. (alle hld.). e) *Tipulidae*: 15. *Tipula* sp. B. Hymenoptera: a) *Apidae*: 16. *Anthrena dorsata* K. ♀, psd.; 17. *A. parvula* K. ♀, psd.; 18. *Prosopis armillata* Nyl. ♂ (Teckl., Borgstette); 19. Pr.

communis Nyl. ♀ ♂ (Teckl., Borgstette); 20. Pr. sinuata Schenck ♂ ♀; 21. Sphecodes gibbus L. ♂ ♀, häufig. b) *Chrysidae*: 22. Chrysis bidentata L. ♀; 23. Chr. ignita L. ♀; 24. Hedychrum lucidulum F. ♀ ♂, nicht selten. c) *Evanidae*: 25. Foenus affectator F.; 26. F. jaculator F. d) *Formicidae*: 27. Nicht selten. e) *Ichneumonidae*: 28. Zahlreiche Arten. f) *Scoliidae*: 29. Tiphia femorata F. ♀. g) *Sphegidae*: 30. Cemonus unicolor F. ♀; 31. Crabro denticrus H.-Sch.; 32. Cr. podagricus H.-Sch. ♀; 33. Cr. sexcinctus F. ♂; 34. Cr. vexillatus Pz. ♀; 35. Cr. wesmaeli v. d. L. ♂; 36. Mutilla melanocephala F.; 37. Oxybelus uniglutinis L., häufig; 38. Pompilus cinctellus Spin. ♀; 39. P. neglectus Dhlb. ♀; 40. Psen atratus Pz. ♀ ♂; 41. Tachytes pectinipes L. ♀; 42. Trypoxylon clavicerum Lep. ♀. h) *Tenthredinidae*: 43. Mehrere Tenthredoarten. i) *Vespidae*: 44. Eumenes pomiformis F. ♂; 45. Odynerus debilitatus Sauss.; 46. O. parietum L.; 47. Polistes gallica L.

Sickmann beobachtete bei Osnabrück: Hymenoptera: *Sphegidae*: 1. Crabro lituratus Pz., selten.

Nach Marshall (in André Spéc. des hym. d'Eur. IV. S. 563) findet sich die Braconide Agathis umbellatarum Nees besonders auf Anethum graveolens.

Loew beobachtete in Schlesien (Beiträge S. 28—29):

A. Coleoptera: a) *Cerambycidae*: 1. Leptura livida F., hld. b) *Scarabaeidae*: 2. Cetonia aurata L., hld. c) *Telephoridae*: 3. Rhagonycha melanura F., hld. d) *Nitidulidae*: 4. Moligethes sp. e) *Silphidae*: 5. Necrophorus vespillo L., anfliegend. B. Diptera: a) *Musidae*: 6. Anthomyia sp., sgd.; 7. Gymnosoma rotundata L., sgd.; 8. Lucilia caesar L., sgd.; 9. Phasia analis F., sgd.; 10. P. crassipennis F., sgd. b) *Mycetophilidae*: 11. Sciara thomae L. c) *Stratiomyidae*: 12. Chrysomyia formosa Scop., sgd.; 13. Stratiomys chamaeleon Deg., sgd. d) *Syrphidae*: 14. Eristalis nemorum L., sgd.; 15. Helophilus florens L., sgd.; 16. Melithreptus scriptus L., sgd.; 17. Syrirta pipiens L., sgd. C. Hymenoptera: a) *Apidae*: 18. Anthrena gwynana K. f. bicolor F. ♀, sgd.; 19. A. luccens Imh. ♀, sgd. und psd.; 20. A. pilipes F. ♂, sgd.; 21. A. propinqua Schck. ♀, sgd.; 22. A. tibialis K. ♂ (?); 23. Apis mellifica L. ♀, sgd.; 24. Halictus sexnotatus K. ♀, sgd.; 25. Sphecodes gibbus L. ♂, sgd. b) *Chrysidae*: 26. Chrysis viridula L. c) *Ichneumonidae*: 27. Unbestimmte Spezies. d) *Sphegidae*: 28. Cerceris arenaria L., sgd.; 29. Crabro albilabris F., sgd.; 30. C. subterraneus F., sgd.; 31. C. vexillatus Pz., sgd.; 32. Oxybelus lineatus F. ♀, sgd.; 33. O. mucronatus F. ♂ ♀, sgd.; 34. O. pulchellus Gerst. ♂, sgd.; 35. O. uniglutinis L. ♂, sgd.; 36. Pompilus viaticus L., sgd. e) *Scoliidae*: 37. Tiphia femorata F. ♀, sgd. f) *Tenthredinidae*: 38. Hylotoma ciliaris L. var. cornusca Zadd.; 39. Tenthredo sp. g) *Vespidae*: 40. Odynerus parietum L., sgd.; 41. Polistes gallica L., sgd.; 42. Vespa germanica F. ♀, sgd. D. Lepidoptera: *Rhopalocera*: 43. Epinephele jaura L., sgd.; 44. Polyommatus virgaureae L., sgd.

## 275. Pastinaca Tourn.

1159. *P. sativa* L. Die gelben Blüten sind, nach Schulz (Beitr. II. S. 85, 93, 190) andromonöisch mit protandrischen Zwitterblüten. Die Dolden erster Ordnung sind zwitterig oder mit einer mittelständigen männlichen Blüte oder auch mehreren solchen in der Mitte der Dolde; die Dolden 2. Ordnung sind häufig aussen zwitterig, innen männlich, zuweilen auch ganz zwitterig; die Dolden höherer Ordnung enthalten zahlreichere männliche Blüten. Rein männliche Dolden sind selten. Auch nach Warnstorf sind bei Ruppin die Döldchen der Dolden 1. Ordnung zwitterig, die der 2. Ordnung aussen zwitterig, innen männlich, die der 3. fast ganz männlich.



Die gelben Blüten werden nach Müller von Käfern nicht gern besucht; dagegen werden, nach Kerner, besonders Dungfliegen durch dieselben angelockt.

Als Besucher beobachteten Herm. Müller (1) und Buddeberg (2) (Befr. S. 102; Weit. Beob. I. S. 306):

A. Diptera: a) *Bombylidae*: 1. *Anthra flava* Mg. (1). b) *Muscidae*: 2. *Dexia rustica* F. (1); 3. *Lucilia silvarum* Mg. (1); 4. *Onesia sepulcralis* Mg (1); 5. *Sarcophaga carnaria* L. (1). c) *Syrphidae*: 6. *Chrysotoxum bicinctum* L. (1); 7. *Syrirta pipiens* L., pfd. (1, 2). B. Hymenoptera: a) *Ichneumonidae*: 8. Zahlreiche Arten (1). b) *Scoliidae*: 9. *Tiphia femorata* F. (1). c) *Sphegidae*: 10. *Crabro sexcinctus* F. ♂ (1); 11. *Mutilla europaea* L. ♀ (1); 12. *M. melanocephala* F. ♂ (2). d) *Tenthredinidae*: 13. Mehrere Tenthredoarten (1). e) *Vespidae*: 14. *Odynerus parietum* L. ♂ (1); 15. *Polistes biglumis* L. (1); 16. *P. gallica* L. (1).

Alfken beobachtete bei Bremen: A. Diptera: *Muscidae*: 1. *Nemoraea erythrura* Mg. B. Hymenoptera: a) *Apidae*: 2. *Anthrena austriaca* Pz. ♀. b) *Tenthredinidae*: 3. *Allantus omissus* Först.

Friese beobachtete im mittleren Saalthale: Hymenoptera: a) *Ichneumonidae*: 1. *Amblyteles fossorius* (Müll.) Wesm.; 2. *A. fuscipennis* Wesm.; 3. *A. sputator* (F.) Wesm.; 4. *Exenterus apiarius* (Gr.) Thoms.; 5. *Exochus gravipes* Gr.; 6. *Ichneumon similatorius* (F.) Thoms.; 7. *Tryphon elongator* Gr. b) *Mutillidae*: 8. *Mutilla rufipes* F. var. *nigra* Rossi. c) *Sphegidae*: 9. *Salix hyalinatus* F.; 10. *S. versicolor* Scop. d) *Vespidae*: 11. *Polistes gallica* L.

Schiner beobachtete in Österreich: Diptera: a) *Conopidae*: 1. *Conops capitatus* Loew. b) *Muscidae*: 2. *Alophora hemiptera* F.; 3. *Frontina laeta* Mg.; 4. *Germaria ruficeps* Fall.; 5. *Nemoraea radicum* F.; 6. *Phorocera punicata* Mg. c) *Syrphidae*: 7. *Chrysotoxum bicinctum* L.; 8. *C. elegans* Löw.; 9. *Eumerus sinuatus* Loew; 10. *Syrphus cinctellus* Zett.; 11. *S. cinctus* Fall.

F. F. Kohl beobachtete in Tirol die Goldwespen: *Chrysis analis* Spin., *Hedychrum rutilans* Dhlb., und die Faltenwespen: *Odynerus parietum* L. var. *renimacula* Lep., *O. parvulus* Lep., *O. rossii* Lep.; Schletterer daselbst *Tiphia femorata* F. (Dolchwespe).

Loew beobachtete in Mecklenburg *Anthomyia* sp.; in Brandenburg *Haliectus cylindricus* F. ♂, sgd.; in Steiermark *Crabro* sp.; Warnstorf in Brandenburg nicht näher bezeichnete Bienen; MacLeod in Flandern 1 Schwebfliege, 2 Musciden, 1 kurz-rüsseligen Hautflügler. (B. Jaarb. VI. S. 275).

**1160. P. opaca Bernh.** ist, nach Schulz (Beitr. II. S. 190), andromonöisch mit protandrischen Zwitterblüten.

## 276. *Heracleum* L.

**1161. H. Sphondylium L.** Die duftenden Blüten sind meist weiss und strahlend, doch, nach Kirchner, auch grünlich, gelblich oder rötlich, und nicht strahlend. Nach Ricca und Schulz sind sie nur zwittrig und zwar ausgeprägt protandrisch. Auch in Brandenburg tritt diese gemeine Dolde, nach Warnstorf (Bot. V. Brand. Bl. 38), in Bezug auf Färbung und Ausbildung der Kronenblätter in grösster Mannigfaltigkeit auf. (Vergl. Schriften des naturw. Ver. des Harzes, Jahrg. 1892, S. 64—66). Döldchen der Dolden 1. Ordnung zwittrig, die der 2. Ordnung aussen zwittrig, innen männlich, die der 3. Ordnung fast ganz männlich, oder durch Abortieren der Antheren sämtliche Blüten aller Dolden weiblich. Die Staubgefässe dieser letzteren Form sind an den Fruchtknoten zurückgeschlagen und zeigen verkümmerte Pollenkörner, welche nur etwa 25  $\mu$  lang und 12—13  $\mu$  breit waren, während die fruchtbaren Pollenzellen eine Länge

von ca. 50  $\mu$  und eine Breite von etwa 25  $\mu$  besitzen. *H. Sphondylium* kommt bei Ruppin also andromonöisch und gynodiöisch vor. (Warnstorf.)

Die riesigen Schirme werden von äusserst zahlreichen kurzrüseligen Insekten besucht:

Herm Müller (1), Buddeberg (2) und Borgstette (3) beobachteten (Befr. S. 113; Weit. Beob. I. S. 306):

- A. Coleoptera: a) *Cerambycidae*: 1. *Leptura maculicornis* Deg., häufig (1); 2. *L. testacea* L. (2); 3. *Pachyta octomaculata* F. (1, 2); 4. *Stenocorus mordax* Deg. (1); 5. *Strangalia armata* Hbst. (2); 6. *S. attenuata* L. (2); 7. *S. melanura* L., sehr häufig (hld.) (1); 8. *S. nigra* L. (1). b) *Chrysomelidae*: 9. *Cryptocephalus sericeus* L. (1). c) *Cleridae*: 10. *Trichodes apiarius* L. (1). d) *Coccinellidae*: 11. *Exochomus auritus* Scriba (1). e) *Dermestidae*: 12. *Anthrenus pimpinellae* F. (1). f) *Elateridae*: 13. *Agriotes ustulatus* Schaller (1); 14. *Corymbites holosericeus* Oliv. (1); 15. *C. purpureus* Poda (1). g) *Mordellidae*: 16. *Mordella fasciata* F., hld. (1). h) *Nitidulidae*: 17. *Meligethes*, hfg. (1); 18. *Thalycra fervida* Gyll. (1). i) *Oedemeridae*: 19. *Oedemera virescens* L. (1). k) *Scarabaeidae*: 20. *Cetonia aurata* L., sehr häufig (1); 21. *Hoplia philanthus* Sulz., sehr zahlreich (1); 22. *Oxythyrea funesta* Poda häufig (1); 23. *O. hirt.* Poda (2); 24. *Trichodes fasciatus* L., häufig (1). l) *Telephoridae*: 25. *Telephorus fuscus* L. (1); 26. *T. lividus* L. (1); 27. *T. melanurus* F., sehr zahlreich (1). B. Diptera: a) *Asilidae*: 28. *Dioctria reinhardi* Wied., häufig (1). b) *Bibionidae*: 29. *Dilophus vulgaris* Mg., ♀ häufig, ♂ spärlich (1). c) *Bombyliidae*: 30. *Anthrax flava* Mg. (1, 3); 31. *A. hottentotta* L. (2). d) *Conopidae*: 32. *Myopa occulta* Mg. (1); 33. *Zodion cinereum* F., hld. (1). e) *Empidae*: 34. *Empis livida* L. (1). f) *Muscidae*: 35. *Calliphora erythrocephala* Mg. (1); 36. *C. vomitoria* L. (1); 37. *Cynomyia mortuorum* L., hld. (2); 38. *Echinomyia fera* L. (1); 39. *E. grossa* L. (1); 40. *E. lurida* F. (2); 41. *E. magnicornis* Zett. (1, 2); 42. *Exorista vulgaris* Fall. (1); 43. *Graphomyia maculata* Scop. (1); 44. *Lucilia caesar* L. (1); 45. *L. cornicina* F. (1); 46. *L. sericata* Mg. (1); 47. *L. silvarum* Mg. (1); 48. *Mesembrina meridiana* L. (1); 49. *Musca corvina* F. (1); 50. *Nemoraea spec.* (1). 51. *Onesia floralis* Rob.-Desv. (1); 52. *O. sepulcralis* Mg. (1); 53. *Phasia analis* F. (1); 54. *Pollenia vespillo* F. (1); 55. *Pyrellia aenea* Zett. (1); 56. *Sarcophaga carnaria* L., häufig (1); 57. *S. haemarrhoa* Mg. (1); 58. *Scatophaga merdaria* F., häufig (1); 59. *Sepsis cynipsea* L., häufig (1); 60. *Tachina erucarum* Rond. (1). g) *Mycetophilidae*: 61. *Platyura* sp. (1). h) *Syrphidae*: 62. *Ascia lanceolata* Mg. (1); 63. *A. podagraria* F. (1); 64. *Cheilosia scutellata* Fall. (1); 65. *Ch. oestracea* L., häufig (1); 66. *Chrysogaster viduata* L. (1); 67. *Chrysotoxum bicinctum* L., sld. (1); 68. *Ch. festivum* L. (3); 69. *Eristalis aeneus* Scop. (1); 70. *E. arbustorum* L. (1); 71. *E. horticola* Mg. (hld.) (1); 72. *E. nemorum* L. (1); 73. *E. pertinax* Scop. (1); 74. *E. sepulcralis* L. (1); 75. *E. tenax* L. (1); 76. *Helophilus florens* L., häufig (1); 77. *Melanostoma mellina* L. (1); 78. *Melithreptus menthastri* L. (1); 79. *Pipizella annulata* Macq. (1); 80. *P. virens* F. (1); 81. *Syritta pipiens* L. (1); 82. *Syrphus balteatus* Deg. (1); 83. *S. glaucius* L. (1); 84. *S. pyrastris* L. (1); 85. *S. ribesii* L. (1); 86. *Volucella pellucens* L., hld. (2); 87. *Xylota florum* F., hld. (1). i) *Tabanidae*: 88. *Tabanus micans* Mg. (2); 89. *T. rusticus* L. (1). h) *Tipulidae*: 90. *Pachyrhina histrio* F. (1). C. Hymenoptera: 91. Mehrere Wanzen (1). D. Hymenoptera: a) *Apidae*: 92. *Anthrena argentata* Sm. ♀, psd. (1); 93. *A. coitana* K. ♀, hld. (1); 94. *A. fucata* Sm. ♀, sgd. und psd. (1); 95. *A. nana* K. ♀, sgd. (1); 96. *A. nitida* K. ♀, einzeln (2); 97. *A. rosae* Pz. ♀, wiederholt (1); 98. *A. tibialis* K. ♀, einzeln (2); 99. *Apis mellifica* ♂, sgd. und psd. (1); 100. *Bombus terrester* L. ♀, psd. (1); 101. *Halictus cylindricus* F. ♀, psd. (1); 102. *H. flavipes* F. ♀ (1); 103. *H. leucopus* K. ♂ (1); 104. *H. lugubris* K. ♀, in Mehrzahl (1); 105. *H. tetrazonius* Klg. ♀ (2); 106. *Megachile centuncularis* L. ♀, psd. (1); 107. *Nomada ferruginata* K. ♀, sgd. (1); 108. *Prosopis armillata* Nyl. ♀ (1); 109. *Sphecodes gibbus* L. ♂, sgd. (1). b) *Evanidae*: 110. *Foenus* sp., hld. (2). c) *Ichneumonidae*: 111. Zahlreiche Arten (1). d) *Sphegidae*: 112. *Cerceris quadrifasciata* Pz. (1); 113. *Ceropalos maculatus* F., nicht selten (1);

114. *Crabro cribrarius* L. ♀ ♂ (1); 115. *Cr. lapidarius* Pz. ♀ ♂, in Mehrzahl (1); 116. *Cr. vagus* L. ♀ ♂ (1); 117. *Dinetus pictus* F. ♀ ♂, in Mehrzahl (1); 118. *Gorytes campestris* Müll. ♀ ♂ (1); 119. *G. quadrifasciatus* F. ♂ (1); 120. *G. quinquecinctus* F. ♀ ♂, häufig (1); 121. *Mimesa bicolor* Jur. (1); 122. *M. unicolor* v. d. L. (1). d) *Mutillidae*: 123. *Myrmosa melanocephala* F. ♂ (1); 124. *Nysson maculatus* F. ♀ (1); 125. *N. spinosus* Forst., hld. (1); 126. *Odynerus parietum* L., zahlreich (1); 127. *O. sinuatus* F. (1); 128. *O. trifasciatus* F. ♀ (1); 129. *Oxybelus uniglumis* L., häufig (1); 130. *Philanthus triangulum* F. ♀ (1); 131. *Pompilus neglectus* Dhlb. (1); 132. *P. pectinipes* v. d. L. ♂ (1); 133. *P. viaticus* L. ♂ (1); 134. *Salix exaltatus* F. (1). e) *Scolitidae*: 135. *Tiphia femorata* F., zahlreich (1). f) *Tenthredinidae*: 136. *Abia sericea* L., nicht selten (hld.) (1); 137. *Allantus albicornis* F. ♀ (1); 138. *A. bicinctus* L. (2); 139. *A. marginellus* Klg. (2); 140. *A. nothus* Klg., nicht selten (1); 141. *A. trincetus* F. (1); 142. *Athalia annulata* F. (1); 143. *A. rosae* L. (1); 144. *Hylotoma caeruleseens* F. (1); 145. *H. enodis* L. (1); 146. *H. femoralis* Klg. (1); 147. *H. rosarum* Klg. (1); 148. *H. ustulata* L. (1); 149. *H. vulgaris* Kl. (1); 150. *Macrophya rufipes* L. (1); 151. *M. rustica* L. (2); 152. *Tenthredo bifasciata* Klg. (*Allantus rosii* Pz.), häufig (1); 153. *T. spec.* (1). g) *Vespidae*: 154. *Odynerus bifasciatus* L. ♀ ♂ (1); 155. *O. gazella* Pz. ♂ (1); 156. *O. parietum* L., zahlreich (1); 157. *O. sinuatus* F. (1); 158. *O. trifasciatus* F. ♀ (1); 159. *Vespa germanica* F. ♂ ♀, häufig (1); 160. *V. rufa* L. ♀ (1); 161. *V. silvestris* Scop. ♂ (1); 162. *V. vulgaris* L. ♀ (1). E. Lepidoptera: a) *Rhopalocera*: 163. *Thecla betulae* L., sgd. (1). b) *Tineina*: 164. *Hypomomeida* sp. (1); 165. *Nemotois scabiosellus* Scop. ♀, sgd. (2). F. Neuroptera: *Planipennia*: 166. *Panorpa communis* L., hld., in Mehrzahl (1).

In den Alpen bemerkte H. Müller 11 Käfer, 5 Dipteren, 5 Hymenopteren. (Alpenbl. S. 121, 122).

Alfken beobachtete bei Bremen: A. Coleoptera: 1. *Aromia moschata* L.; 2. *Cetonia aurata* L. B. Diptera: a) *Muscidae*: 3. *Exorista vulgaris* Fall.; 4. *Musca domestica* L.; 5. *Olivieria lateralis* F.; 6. *Pollenia vespillio* F.; 7. *Trypeta winthemi* Mg. b) *Syrphidae*: 8. *Arctophila mussitans* F.; 9. *Ascia lanceolata* Mg.; 10. *A. podagrica* F.; 11. *Bacha elongata* F.; 12. *Chrysotoxum bicinctum* L.; 13. *C. festivum* L.; 14. *Helophilus foreus* L.; 15. *Merodon albifrons* Mg.; 16. *Syrphus glaucius* L.; 17. *S. pyrastris* L.; 18. *Volucella bombylans* L.; 19. *Xylota segnis* L. C. Hymenoptera: a) *Apidae*: 20. *Anthrena austriaca* Pz. ♀; 21. *A. flavipes* Pz. ♀, 2. Gener.; 22. *A. parvula* K. ♀ ♂; 23. *Eriades nigricornis* Nyl. ♀; 24. *Halictus calceatus* Scop. ♂; 25. *Prosopis commuuis* Nyl. ♀; 26. *P. pictipes* Nyl. ♂; 27. *P. punctatissimus* Smith ♂. b) *Ichneumonidae*: 28. *Exyston cinctulus* Gr.; 29. *Glypta incisa* Gr.; 30. *Ichneumon gradarius* Wesm.; 31. *Stylocryptus vagabundus* F. c) *Sphegidae*: 32. *Crabro brevis* v. d. L. ♀ ♂; 33. *C. subterraneus* F. ♀ ♂; 34. *C. vagabundus* Pz. ♀. d) *Tenthredinidae*: 35. *Allantus arcuatus* Forst.; 36. *A. omissus* Först.; 37. *A. vespa* Retz.; 38. *Athalia glabricollis* Ths.; 39. *A. spinarum* F.; 40. *Entodecta pumila* Klg.; 41. *Selandria cinereipes* Klg. e) *Vespidae*: 42. *Odynerus claripennis* Thms. ♀; 43. *O. oiventris* Wesm. ♀; 44. *O. parietum* L. ♀ ♂.

Loew beobachtete in Schlesien (Beiträge S. 29): A. Coleoptera; *Telephoridae*: 1. *Anthocomus fasciatus* L., hld.; 2. *Axinotarsus pulicaris* F., hld. B. Diptera: a) *Empidae*: 3. *Rhamphomyia umbripennis* Mg., sgd. b) *Muscidae*: 4. *Metopia leucocephala* Ross., sgd.; 5. *Olivieria lateralis* F.; 6. *Tachina agilis* Mg. c) *Mycetophilidae*: 7. *Sciara thomae* L., sgd.; 8. *Stratiomyidae*: 8. *Stratiomyus chamaeleon* Deg., sgd.; 9. *S. equestris* Mg., sgd.; 10. *S. furcata* F., sgd. e) *Syrphidae*: 11. *Cheilosia mutabilis* Fall.; 12. *Helophilus foreus* L., sgd.; 13. *Syrphus balteatus* Deg., sgd.; 14. *S. seleniticus* Mg., sgd.; 15. *S. umbellatarum* F., sgd. C. Hymenoptera: a) *Chrysidae*: 16. *Cleptes semiaurata* L. b) *Sphegidae*: 17. *Cerceris labiata* F. ♂, sgd.; 18. *C. nasuta* Ltr. ♂, sgd.; 19. *Crabro patellatus* Pz., sgd.; 20. *C. vexillatus* Pz. ♂, sgd.; 21. *Philanthus triangulum* F. ♂, sgd. c) *Tenthredinidae*: 22. *Dolerus pratensis* L.; 23. *Hylotoma enodis* L., sgd.; 24. *H. ustulata* L., sgd. d) *Vespidae*: 25. *Polistes gallica* L., sgd.

Loew beobachtete in Brandenburg (Beiträge S. 36): A. Coleoptera: *Cerambycidae*: 1. *Leptura testacea* L. ♀ ♂. B. Diptera: a) *Muscidae*: 2. *Gymnosoma rotundata* L.; 3. *Phasia crassipennis* F. C. Hymenoptera: a) *Apidae*: 4. *Halictus leucozonius* Schrk. ♀, sgd. b) *Scolitidae*: 5. *Tiphia femorata* F. ♀ ♂. c) *Sphegidae*: 6. *Crabro albilabris* F. ♀; 7. *C. subterraneus* F. ♀, sgd.; 8. *Hoplisus quadrifasciatus* F., sgd.; 9. *Mellinus arvensis* L. ♀; 10. *Pompilus quadripunctatus* F. d) *Tenthredinidae*: 11. *Allantus scrophulariae* L. d) *Vespidae*: 12. *Vespa germanica* F. ♀, sgd.

Loew beobachtete im Riesengebirge (R.), in Schlesien (S.) und in Glatz (G.) (Beiträge S. 48):

A. Coleoptera: a) *Cerambycidae*: 1. *Clytus arietis* L. (S.); 2. *C. mysticus* L. (S.); 3. *Leptura testacea* L. ♀ ♂ (S.); 4. *Strangalia annularis* F. (R.); 5. *S. bifasciata* Müll. ♀ ♂ (R.). b) *Scarabaeidae*: 6. *Trichius fasciatus* L. (R.). c) *Telephoridae*: 7. *Cantharis alpina* Payk. (S.). B. Diptera: a) *Bibionidae*: 8. *Bibio pomonae* F. (R.). b) *Conopidae*: 9. *Conops quadrifasciatus* Deg. (G.). c) *Muscidae*: 10. *Gymnosoma rotundata* L. (G.); 11. *Leucostoma analis* Mg. (G.). d) *Pipunculidae*: 12. *Pipunculus ruralis* Mg. (G.). e) *Syrphidae*: 13. *Cheilosia oestracea* L. (S.); 14. *Chrysotoxum octomaculatum* Curt. (S.); 15. *Syrphus glaucius* L. (S.). C. Hymenoptera: a) *Apidae*: 16. *Halictus albis* F. ♂, sgd. (G.); 17. *H. morio* F. ♀, sgd. (G.). b) *Chrysidae*: 18. *Chrysis ignata* L. (G.). c) *Sphegidae*: 19. *Crabro cribrarius* L. ♀ ♂ (S.); 20. *Mellinus arvensis* L. (G.); 21. *M. sabulosus* F. (S.).

Sickmann beobachtete bei Osnabrück: Hymenoptera: a) *Sphegidae*: 1. *Ammophila sabulosa* L., zieml. hfg.; 2. *Calicurgus fasciellus* Spin., n. hfg.; 3. *Crabro alatus* Pz., n. hfg.; 4. *C. cetratus* Shuck., n. hfg.; 5. *C. chrysostomus* Lep., s. hfg.; 6. *C. cribrarius* L., s. hfg.; 7. *C. dives* H.-Sch., selten; 8. *C. exiguus* v. d. L., zieml. hfg.; 9. *C. gonager* Lep., s. sgt.; 10. *C. guttatus* v. d. L. 1 ♀; 11. *C. larvatus* Wesm. 1 ♀; 12. *C. lituratus* Pz., sgt.; 13. *C. podagricus* v. d. L., hfg.; 14. *C. sexcinctus* F., s. hfg.; 15. *C. spinicollis* H.-Sch., hfg.; 16. *C. subterraneus* F., zieml. hfg.; 17. *C. varius* Lep., hfg.; 18. *Dahlbomia atra* Pz.; 19. *Gorytes laticinctus* Shuck., n. hfg.; 20. *G. mystaceus* L., hfg.; 21. *G. quadrifasciatus* F., hfg.; 22. *Mellinus sabulosus* F., hfg.; 23. *Mimesa bicolor* Jur.; 24. *M. dahlbomi* Wesm., sgt.; 25. *M. equestris* F., s. hfg.; 26. *Nysson maculatus* F., zieml. hfg.; 27. *Oxybelus uniglumis* L., s. hfg.; 28. *Pemphredon unicolor* F., hfg.; 29. *Pompilus abnormis* Dhlb., sgt.; 30. *P. nigerrimus* Scop., hfg.; 31. *P. trivialis* Dhlb.; 32. *Psen atratus* Pz., s. hfg.; 33. *Pseudagenia carbonaria* Scop., s. hfg.; 34. *Salix exaltatus* F., s. hfg.; 35. *S. notatus* Lep., hfg.; 36. *S. obtusiventris* Schüdt., s. sgt.; 37. *Trypoxylon attenuatum* Sm., sgt. b) *Mutillidae*: 38. *Myrmosa melanocephala* F. ♂.

Schmiedeknecht beobachtete in Thüringen: Hymenoptera: *Apidae*: 1. *Anthrena austriaca* Pz.; 2. *A. dubitata* Schck., 2. Generat.; 3. *A. fulvicrus* K. (= *flavipes* Pz.), 2. Generat.; 4. *Nomada obtusifrons* Nyl.; Krieger bei Leipzig von Hymenopteren: a) *Apidae*: 1. *Anthrena austriaca* Pz.; 2. *A. denticulata* K. b) *Sphegidae*: 3. *Mellinus sabulosus* F. ♀; 4. *Mimesa atra* F.; Friese in Baden die Apiden: 1. *Anthrena austriaca* Pz. 1 ♀; 2. *Halictus minutus* Schck. (= *rugulosus* Schck.) 1 ♀; ferner in Thüringen: Hymenoptera: a) *Apidae*: 1. *Anthrena austriaca* Pz.; 2. *A. coitana* K. b) *Ichneumonidae*: 3. *Amblyteles* (*Ctenichneumon*) *funereus* Fourcr.; 4. *A.* (*Protichneumon*) *fucipennis* Wesm.; 5. *Metopius micratorius* Gr. c) *Mutillidae*: 6. *Mutilla rufipes* F. var. *nigra* Rossi. d) *Sphegidae*: 7. *Crabro alatus* Pz.; 8. *C. cribrarius* L.; 9. *C. lituratus* Pz.; 10. *Oxybelus nigripes* Oliv.; 11. *Pemphredon lugens* Dhlb.; 12. *Pompilus quadripunctatus* F. e) *Tenthredinidae*: 13. *Allantus marginellus* F.; 14. *A. vespa* Retz. f) *Vespidae*: 15. *Discoelius zonalis* Pz.; 17. *Odynerus crassicornis* Pz.; 17. *O. sinuatus* F.; 18. *Vespa austriaca* Pz.

Schenck beobachtete in Nassau: Hymenoptera: a) *Apidae*: 1. *Anthrena austriaca* Pz.; 2. *A. nana* K.; 3. *Halictus interruptus* Pz.; 4. *Prosopis trimacula* Schck. b) *Mutillidae*: 5. *Myrmosa melanocephala* F. ♀ ♂. c) *Scolitidae*: 6. *Tiphia femorata* F.; 7. *T. minuta* v. d. L. d) *Sphegidae*: 8. *Ceropales maculatus* F.; 9. *C. variegatus* F.;

10. *Dahlbomia atra* Pz.; 11. *Gorytes levis* Latr.; 12. *G. mystaceus* L.; 13. *G. quadrifasciatus* F.; 14. *G. quinquecinctus* F.; 15. *Pompilus anceps* Smith; 16. *P. trivialis* Dhlb. 17. *Pompilus unicolor* Spin.; 18. *Psen atratus* Pz.; 19. *Tachysphex pectinipes* L.

Rössler beobachtete bei Wiesbaden den Falter: *Grapholitha aurana* F. ab. *aurantiana* Kollar.

Schiner beobachtete in Österreich die Musciden: 1. *Frontina laeta* Mg.; 2. *Homalomyia pretiosa* Schin.

v. Fricken beobachtete in Westfalen und Ostpreussen die Scarabaeide *Hoplia philanthus* Sulz. und die Cerambycide: *Acmaeops collaris* L.

v. Dalla Torre beobachtete in Tirol eine Goldwespe: *Chrysis austriaca* Fabr.; und eine Faltenwespe: *Odynerus minutus* Fabr.; sowie die Bienen: 1. *Eriades campanularum* K. ♂; 2. *Halictus morio* Fbr.; 3. *Osmia leucomelaena* K. ♂.

Schletterer giebt für Tirol als Besucher an die Apiden: 1. *Halictus morio* F.; 2. *Nomada succincta* Pz. und beobachtete bei Pola 3. die Scoliide *Tiphia femorata* F.

Kohl beobachtete daselbst zwei Faltenwespen: *Odynerus spiricornis* Spin., *Eumenes arbustorum* Pz. var. *dimidiata* Brull., und eine Goldwespe: *Ellampus caeruleus* Dhlb.; sowie die Grabwespen: *Crabro cribrarius* L. und *C. scottellatus* Schev.

Handlirsch verzeichnet als Besucher die Grabwespen: 1. *Gorytes bilunulatus* Costa, nach Schmiedeknecht. 2. *G. quadrifasciatus* F.; 3. *G. quinquecinctus* F.; Redtenbacher bei Wien den Bockkäfer: *Callimus cyanus* F.

Loew beobachtete in der Schweiz (Beiträge S. 56): A. Coleoptera: *Cerambycidae*: 1. *Leptura maculicornis* Deg.; 2. *Pachyta lamed* L.; 3. *P. quadrimaculata* L.; 4. *P. virginea* L.; 5. *Strangalia armata* Hbst. B. Diptera: a) *Muscidae*: 6. *Echinomyia fera* L.; 7. *Hydrotaea dentipes* F. ♂; 8. *Mesembrina meridiana* L.; 9. *M. mystacea* L. b) *Syrphidae*: 10. *Eristalis rupium* F.; 11. *Melithreptus pictus* Mg.; 12. *Syritta pipiens* L. C. Hymenoptera: *Sphingidae*: 13. *Gorytes* sp.; 14. *Myrmosa melanocephala* F. ♂.

Auf der Insel Helgoland beobachtete ich (B. Jaarb. III. S. 34): A. Diptera: *Muscidae*: 1. *Coelopa frigida* Fall.; 2. *C. pilipes* Hall.; 3. *Lucilia caesar* L.; 4. *Olivieria lateralis* F.; 5. *Scatella* sp.; 6. *Scatophaga stercoraria* L.; 7. Mittelgrosse bis winzige Muscide. B. Hymenoptera: *Vespidae*: 8. Eine Vespe, welche entkam.

H. de Vries (Ned. Kruidk. Arch. 1877) beobachtete in den Niederlanden: Hymenoptera: a) *Apidae*: 1. *Apis mellifica* L. ♀; 2. *Bombus agrorum* F. ♀; 3. *B. subterraneus* L. ♀; 4. *B. terrester* L. ♀ ♂; 5. *Halictus cylindricus* F. ♂. b) *Sphingidae*: 6. *Crabro cribrarius* L. ♀. c) *Tenthredinidae*: 7. *Allantus tricinctus* F. d) *Vespidae*: 8. *Vespa germanica* F. ♀.

Mac Leod sah in Flandern 3 kurzrüsselige Bienen, 1 Blattwespe, 1 Faltenwespe, 1 Schlupfwespe, 6 Schwebfliegen, 4 Musciden, 1 Falter, 2 Käfer. (Bot. Jaarb. VI. S. 275—277, 380).

Heinsius beobachtete in Holland 2 Musciden (*Lucilia cornicina* F. und *Scatophaga stercoraria* L. ♀ ♂) und 1 Syrphide (*Eristalis tenax* L. ♀). (Bot. Jaarb. IV. S. 59).

In Dumfriesshire (Schottland) (Scott-Elliot, Flora S. 80) wurden *Apis*, 1 Hummel, 1 Faltenwespe, 4 Musciden und 4 Schwebfliegen als Besucher beobachtet.

### 1162. *H. pyrenaicum* Lmk. (*H. montanum* Schleicher).

Die weissen Blüten sah Mac Leod in den Pyrenäen von 6 kurzrüsseligen Hymenopteren, 4 Käfern und 26 Fliegen (8 Syrphiden, 16 Musciden) besucht.

1163. *H. sibiricum* L. Die, nach Lindman, stark urinös riechenden Blüten werden auf dem Dovrefjeld von zahlreichen Fliegen und Hymenopteren besucht.

Loew beobachtete im botanischen Garten zu Berlin: A. Coleoptera: a) *Cistelidae*: 1. *Cistela sulphurea* L. b) *Scarabaeidae*: 2. *Cetonia aurata* L., Blütenteile fressend; 3. *Phyllopertha horticola* L., w. v. B. Diptera: *Syrphidae*: 4. *Eristalis*

arbustorum L., sgd.; 5. E. nemorum L., sgd. C. Hymenoptera: *Apidae*: 6. *Apis mellifica* L. ♀, sgd. und psd.

Loew beobachtete im botanischen Garten zu Berlin an einigen *Heracleum*-Arten folgende Insekten:

**1164. H. dissectum Ledeb.:**

*Anthrena schrankella* Nyl. ♀, sgd. und pfd.;

**1165. H. pubescens M. B.:**

A. Coleoptera: *Scarabaeidae*: 1. *Cetonia aurata* L., Blütheileile fressend. B. Hymenoptera: *Apidae*: 2. *Apis mellifica* L. ♀, sgd. und psd.; sowie an der Form *Wilhelmisii* Fisch. et Lall.: *Pollenia rudis* F.

### 277. *Tordylium* Tourn.

**1166. T. maximum L.** ist, nach Schulz (Beitr. II. S. 190), andromonöisch mit protandrischen Zwitterblüten.

**1167. T. apulum L.**

Als Besucher beobachtete Schletterer bei Pola: Hymenoptera: a) *Apidae*: 1. *Anthrena carbonaria* L.; 2. *A. parvula* K.; 3. *A. taraxaci* Gir., n. hfg.; 4. *Halictus calceatus* Scop.; 5. *H. levigatus* K. ♀; 6. *H. minutus* K.; 7. *H. morio* F.; 8. *H. quadripunctatus* K.; 9. *H. varipes* Mor. b) *Braconidae*: 10. *Bracon urinator* F. c) *Chrysididae*: 11. *Chrysis angustifrons* Ab.; 12. *C. inaequalis* Dhlb.; 13. *Ellampus auratus* L.; 14. *Hedychrum longicollis* Ab. d) *Evanidae*: 15. *Gasteruption granulithorax* Tourn.; 16. *G. terreste* Tourn. e) *Ichneumonidae*: 17. *Amblyteles armatorius* Forst. = *fasciatorius* F.; 18. *Angitia armillata* Gr.; 19. *Anilasta notata* Gr.; 20. *Cryptus hellenicus* Schmiedekn.; 21. *C. viduatorius* F.; 22. *Hoplocryptus heliophilus* Tschek; 23. *Ichneumon bilunulatus* Gr.; 24. *I. finitimus* Tischb.; 25. *I. xanthorius* Först.; 26. *Omorga mutabilis* Hgr.; 27. *Pimpla instigator* F.; 28. *P. roborator* F.; 29. *Trychosis plebeja* Tschek mit den Varietäten *nigricornis* Krchb. und *nigritarsis* Krchb. f) *Pompilidae*: 30. *Pompilus minutus* Dhlb. = *cellularis* Dhlb.; 31. *P. sexmaculatus* Spin.; 32. *P. vitiacus* L.; 33. *Salix fuscus* F.; 34. *S. parvulus* Dhlb. g) *Scoliididae*: 35. *Tiphia minuta* v. d. L.; 36. *T. morio* F.; 37. *T. femorata* F. h) *Sphegidae*: 38. *Cerceris quadrifasciata* Pz.; 39. *Crabro clypeatus* L.; 40. *C. meridionalis* Costa; 41. *Diodontus minutus* F. 1 ♂; 42. *Gorytes pleuripunctatus* Costa. i) *Tenthredinidae*: 43. *Allantus fasciatus* Scop.; 44. *A. viduus* Rossi; 45. *Amasis laeta* F.; 46. *Arge cyaneocrocea* Först.; 47. *A. melanochoera* Gmel.; 48. *Athalia annulata* F.; 49. *A. glabricollis* Ths., hfg.; 50. *A. spinarum* F.; 51. *A. rosae* L. v. *cordata* Lep.; 52. *Macrophya rustica* L. k) *Vespididae*: 53. *Polistes gallica* L.

### 278. *Siler* Scopoli.

**1168. S. trilobum Scop.** (*Laserpitium aquilegifolium* Jacquin). Nach Schulz (Beitr. II. S. 85—86, 190) andromonöisch mit protandrischen Zwitterblüten. Die männlichen Blüten sind zahlreich und sitzen in der Mitte der Döldchen. Nach Kerner (Pflanzenleben II.) bleibt die Richtung des Griffels und die Lage der Narbe unverändert, aber die fadenförmigen Träger der Antheren strecken und krümmen sich so, dass der Pollen auf die Narben der Nachbarblüten gelegt wird.

Loew beobachtete in Steiermark (Beiträge S. 48) als Besucher: A. Coleoptera: 1. *Anoncodes rufiventris* Scop.; 2. *Chrysanthia viridissima* L.; 3. *Oxythyrea stictica* L.;

4. *Strangalia armata* Hbst. B. Diptera: *Muscidae*: 5. *Clytia pellucens* Fall.; 6. *Echinomyia ferox* Pz. C. Hemiptera: 7. *Nabis* sp.; 8. *Graphosoma lineatum* L.; 9. Unbestimmte Spez.

Derselbe beobachtete im botanischen Garten zu Berlin: A. Diptera: *Syrphidae*: 1. *Eristalis nemorum* L., sgd.; 2. *Syritta pipiens* L., sgd.; 3. *Syrphus ribesii* L. B. Hymenoptera: a) *Apidae*: 4. *Anthrena tibialis* K. ♀, sgd. und psd.; 5. *Apis mellifica* L. ♀, w. v.; 6. *Prosopis communis* Nyl. ♀, sgd. b) *Vespidae*: 7. *Odynerus parietum* L.

## 279. *Laserpitium* Tourn.

**1169. *L. latifolium* L.** Die weissen, selten rötlichen Blüten sind, nach Schulz (Beitr. II. S. 90, 94, 190), andromonöisch mit ausgeprägt protandrischen Zwitterblüten. Die Dolden erster Ordnung tragen meist nur zweigeschlechtige, die Dolden höherer Ordnung vorwiegend männliche Blüten. Nach Kerner (Pflanzenleben II. S. 295) finden sich in sämtlichen Döldchen kurzgestielte scheinzwittrige männliche Blüten, welche von langgestielten wirklichen Zwitterblüten umgeben sind.

**1170. *L. prutenicum* L.** Die gelblich-weissen Blüten sind, nach Schulz (Beitr. II. S. 190), wohl nur zwittrig und zwar ausgeprägt protandrisch.

**1171. *L. hirsutum* Lam.** Die weissen Blüten sind, nach H. Müller (Alpenbl. S. 122), protandrisch.

Als Besucher beobachtete derselbe in den Alpen: 1 Käfer, 23 Fliegen (darunter 17 Musciden), 7 Hymenopteren, 3 Falter.

## 280. *Daucus* Tourn.

**1172. *D. Carota* L.** Die weissen Blüten sind, nach Schulz (Beitr. II. S. 86—89, 91, 93, 190), andromonöisch mit ausgeprägt protandrischen Zwitterblüten, doch sind auch (in Holland) monöische und (in Mitteldeutschland) rein weibliche Pflanzen beobachtet. Die randständigen Blüten sind, wie bei vielen Umbelliferen, auffallend vergrössert, besonders die nach aussen gerichteten Kronblätter. In Mitteldeutschland und in Tirol konnte Schulz zwei Formen unterscheiden: die häufigere hat weisse, zweigeschlechtige und männliche Blüten in demselben Döldchen, und zwar stehen letztere in der Mitte desselben und sind in den Dolden höherer Ordnung zahlreicher als in den Dolden niederer Ordnung. Die zweite, seltener auftretende Form hat oft grün oder rötlich angehauchte Blüten; ihre Döldchen haben entweder nur weibliche oder weibliche und geschlechtslose Blüten. Die Antheren enthalten in vielen Fällen normale Pollenkörner, oft aber auch kleinere und unregelmässig gestaltete, doch öffnen sie sich nur selten und verharren dabei in der Lage, welche sie in der Knospe inne hatten. Die Gipfelblüten sind entweder weiblich oder geschlechtslos.

Nach Warnstorf sind bei Ruppin die Döldchen der Dolden erster Ordnung zwittrig, die zweiter Ordnung aussen zwittrig, innen meist mit wenigen männlichen, die dritter Ordnung fast nur mit männlichen Blüten; Gipfelblüte in den

Döldchen der Dolden zweiter Ordnung häufig zwittrig; selten durch Fehlchlagen der Antheren alle Dolden weiblich.

Eine höchst auffallende Erscheinung ist das Auftreten einer (selten mehrerer, selbst 5—10) vergrösserten, strahlig-symmetrischen, purpurroten Mittelblüte. Sie findet sich nicht überall, sie fehlt z. B., nach Buchenau (Flora der ostfries. Ins. S. 143), an manchen Stellen auf den ostfriesischen Inseln und, nach meinen Beobachtungen (Flora der nordfriesischen Inseln S. 67), ist sie auch auf den nordfriesischen Inseln nicht häufig anzutreffen. Nach Schulz findet sich ein Enddöldchen höchstens bei 3—5 % der Gesamtzahl, und von diesen besitzt nur ein kleiner Bruchteil eine oder einige purpurrote Blüten (Bot. Centralbl. II., [1892] S. 12). Kronfeld bezeichnet diese Blüten als kleistogum und dabei fruchtbar; er fasst sie als eine vererbte Gallenbildung auf. (Vgl. B. Jb. 1892. I. S. 491.)

Beijerinck (Daucus Carota) hat in Holland bei Wageningen nur solche Pflanzen beobachtet, deren Döldchen entweder innen männliche und aussen weibliche Blüten enthalten oder im Mittelpunkte oft eine zweigeschlechtige Endblüte haben, welche von männlichen Blüten umgeben ist, an welche sich weibliche Randblüten anschliessen. Staes (Bot. Jaarboek I. S. 124) hat in Belgien bei Gent und Blankenberghe Pflanzen gefunden, deren Randblüten zweigeschlechtig, aber nicht weiblich sind. Die von Beijerinck als physiologisch weiblich betrachtete Form mit rötlichen Blüten findet sich nicht selten mit zweigeschlechtigen Blüten, kann also unabhängig von der weissblühenden Form befruchtet werden. Schulz hat die von Beijerinck mitgetheilten Formen weder in Mitteldeutschland noch in Tirol beobachtet.

W. Beijerinck (Nederl. Kruidk. Arch. 1885 S. 245 ff.) und G. Staes (Bot. Jaarboek I. S. 124 ff.) beschreiben von Wageningen, bezüglich von Gent und den Dünen von Blankenberghe diese beiden verschiedenen Formen der Dolden von *Daucus Carota* (Bot. Jaarb. I. S. 139) in folgender Weise:

### 1. Weissblühende Form:

Nach Beijerinck sind bei Wageningen die rundständigen Blüten jedes Döldchens staubblattlos, oder, wenn Staubblätter vorhanden sind, fallen sie vor dem Aufspringen der Antheren ab.

Diese Blumen sind also immer weiblich.

Nach Staes können bei Gent und Blankenberghe die Staubblätter fehlchlagen, doch sind sie meist fruchtbar.

Diese Blumen können daher weiblich sein, doch sind sie oft zweigeschlechtig.

### 2. Rotblühende oder grünlich-rosa Form:

Bei Wageningen sind die Staubblätter dieser Dolden oft mehr oder minder in Kronblätter umgewandelt; die Antheren springen niemals auf.

Bei Gent und Blankenberghe haben die Staubblätter, falls sie nicht umgebildet sind, oft aufspringende Antheren.



Die ganze Dolde ist weiblich.

Die Dolde kann weiblich sein (infolge ungebildeter Staubblätter oder geschlossen bleibender Antheren); sie ist aber oft zweigeschlechtig.

Bei Wageningen kann die rotblühende Form sich nur mit Hilfe der weissblühenden vermehren.

Bei Gent und Blankenberghe können sich die beiden Formen unabhängig von einander vermehren.

Deichmann (Bot. Centralbl. II. S. 271) macht darauf aufmerksam, dass in Dänemark durch häufige Kreuzung der kultivierten Varietät mit der wilden Form erstere einen schädlichen Rückgang erleidet.

Als Besucher sah ich (Bijdragen) bei Glücksburg: A. Coleoptera: a) *Coccinellidae*: 1. *Coccinella septempunctata* L. b) *Telephoridae*: 2. *Cantharis fusca* L. B. Diptera: a) *Muscidae*: 3. *Lucilia caesar* L. b) *Syrphidae*: 4. *Syrphus balteatus* Deg. C. Hymenoptera: *Apidae*: 5. *Apis mellifica* L. ♀; 6. *Bombus terrester* L. ♀. Sämtlich sgd. oder psd. oder pfd., die Hummel dabei mit grosser Geschwindigkeit über die Blütenschirme laufend. In Schleswig-Holstein sah ich (Ndfr. Ins. S. 155) ausserdem 4 Schwebfliegen, 1 Muscide, 1 Hummel, 1 Grabwespe; ferner auf Helgoland (S. 35) 3 Musciden (*Coelopa frigida* Fall.; *Fucellia fucorum* Fall.; *Scatophaga stercoraria* L.). Wüstnei sah auf der Insel Alsen die Biene *Halictus nitidiusculus* K. als Besucher.

Sickmann beobachtete bei Osnabrück: Hymenoptera: a) *Sphegidae*: 1. *Astata minor* Kohl., hfg.; 2. *Cerceris labiata* F., hfg.; 3. *C. quinquefasciata* Rossi, hfg.; 4. *Ceropales maculatus* F., hfg.; 5. *Crabro alatus* Pz.; 6. *C. albilabris* F., s. hfg.; 7. *C. armatus* v. d. L. 1 ♂; 8. *C. brevis* v. d. L., hfg.; 9. *C. clypeatus* Schreb.; 10. *C. cribrarius* L., s. hfg.; 11. *C. distinguendus* A. Mor.; 12. *C. elongatus* v. d. L., hfg.; 13. *C. exiguus* v. d. L., ziemlich hfg.; 14. *C. palmarius* Schreb., n. hfg.; 15. *C. peltarius* Schreb., s. hfg.; 16. *C. pygmaeus* v. d. L., slt.; 17. *C. scutellatus* Schev.; 18. *C. sexcinctus* F., hfg.; 19. *C. vagabundus* Pz., hfg.; 20. *C. wesmaeli* v. d. L., n. hfg.; 21. *Gorytes fallax* Handl. 1 ♀; 22. *G. quadrifasciatus* F.; 23. *G. quinquecinctus* F., slt.; 24. *Mellinus sabulosus* F., hfg.; 25. *Mimesa equestris* F., s. hfg.; 26. *Oxybelus bipunctatus* Oliv., hfg.; 27. *O. nigripes* Oliv., n. hfg.; 28. *O. uniglumis* L., s. hfg.; 29. *Pemphredon shuckardi* A. Mor., hfg.; 30. *Pompilus pectinipes* v. d. L. var. *campestris* Wesm., hfg.; 31. *P. viaticus* L., s. hfg.; 32. *P. wesmaeli* Thms., n. hfg.; 33. *Psen atratus* Pz., s. hfg.; 34. *Pseudagenia carbonaria* Scop., s. hfg.; 35. *Salius affinis* v. d. L., slt.; 36. *S. exaltatus* F., s. hfg.; 37. *S. notatus* Lep., hfg.; 38. *Trypoxylon figulus* L., hfg. b) *Scoliidae*: 39. *Tiphia femorata* F., s. hfg.; 40. *T. minuta* v. d. L., n. hfg. c) *Mutillidae*: 41. *Myrmosa melanocephala* F. ♂.

Friese beobachtete im mittleren Saalthal: Hymenoptera: a) *Apidae*: 1. *Anthrena convexiscula* K.; 2. *Bombus terrester* L. b) *Chrysididae*: 3. *Chrysis callimorpha* Mocs.; 4. *C. fulgida* L.; 5. *C. inaequalis* Dahlb.; 6. *C. splendidula* Rossi; 7. *C. succincta* L.; 8. *C. viridula* L.; 9. *Cleptes nitidulus* F.; 10. *Ellampus scutellaris* Pz.; 11. *Holopyga curvata* Först. c) *Ichneumonidae*: 12. *Amblyteles oratorius* (F.) Wesm.; 13. *A. (Ctenichneumon) repentinus* (Gr.) Thoms.; 14. *Hellwigia elegans* Gr.; 15. *Ichneumon leucomelas* (F.) Wesm.; 16. *I. (Protichneumon) similatorius* (F.) Thoms.; 17. *Lissonota maculatoria* Gr.; 18. *Microcryptus curvus* (Gr.) Thoms. d) *Mutillidae*: 19. *Mutilla rufipes* F. var. *nigra* Rossi. e) *Scoliidae*: 20. *Scolia quadripunctata* F. f) *Sphegidae*: 21. *Astata boops* Schrk.; 22. *Didineis lunicornis* F.; 23. *Gorytes levis* Ltr.; 24. *Nysson maculatus* F. g) *Tenthredinidae*: 25. *Allantus marginellus* F.; 26. *Cladius pectinicornis* Fourcr.; 27. *Cyphona furcata* Vill.

Alfken beobachtete bei Bremen: *Apidae*: 1. *Anthrena austriaca* Pz. ♀ ♂; 2. *A. hattorfiana* F. ♂; 3. *A. parvula* K. ♀. *Tenthredinidae*: 4. *Allantus omissus* Först.; 5. *Poecilostoma luteolum* Klg.; 6. *Tenthredo coryli* Pz.

Als Besucher giebt Krieger für Zwickau die seltene Grabwespe *Nysson dimidiatus* Jur. an. (Nach v. Schlechtendal.)

Schmiedeknecht beobachtete in Thüringen die Apiden: 1. *Anthrena austriaca* Pz.; 2. *A. combinata* Chr.; 3. *A. lucens* Imh.; 4. *A. nana* K.

Loew beobachtete in Brandenburg (B.) und Mecklenburg (M.) (Beiträge S. 36): A. Diptera: *Muscidae*: 1. *Xysta cana* Mg., sgd. (M.). B. Hymenoptera: a) *Ichneumonidae*: 2. Unbestimmte Spez. (M.). b) *Sphegidae*: 3. *Cerceris interrupta* Pz. ♀, sgd. (B.); 4. *Mellinus sabulosus* F., sgd. (M.); in Schlesien: *Eristalis horticola* Deg., sgd.; ferner in Steiermark (Beiträge S. 48): A. Diptera: *Muscidae*: 1. *Phasia analis* F. B. Hymenoptera: *Apidae*: 2. *Anthrena parvula* K. ♀, psd.; sowie in der Schweiz (Beiträge S. 55): A. Coleoptera: a) *Cerambycidae*: 1. *Leptura sanguinolenta* L. b) *Cleridae*: 2. *Trichodes apiarius* L. B. Diptera: a) *Stratiomyidae*: 3. *Stratiomys longicornis* Scop. ♀ var. b) *Syrphidae*: 4. *Cheilosia impressa* Lw.; 5. *Syrphus lasiophthalmus* Zett.; 6. *S. umbellatarum* F. c) *Tabanidae*: 7. *Tabanus auripilus* Mg. var. *aterrimus* Mg. ♀; 8. *T. infuscatus* Lw.

Schenck beobachtete in Nassau: Hymenoptera: a) *Apidae*: 1. *Anthrena austriaca* Pz.; 2. *A. nana* K.; 3. *Prosopis variegata* F. b) *Sphegidae*: 4. *Ceropales maculatus* F.; 5. *C. variegatus* F.; 6. *Gorytes levis* Latr.; 7. *Tachysphex pectinipes* L. c) *Mutillidae*: 8. *Mutilla rufipes* F. var. *nigrita* Pz.

F. F. Kohl beobachtete in Tirol: *Odynerus parietum* L. Wesm., sowie *Crabro cribrarius* L. als Besucher. Handlirsch verzeichnet als Besucher, die Sphegiden: 1. *Gorytes levis* Ltr.; 2. *G. quadrifasciatus* F.

Schiner beobachtete in Österreich: Diptera: a) *Muscidae*: 1. *Alophora hemiptera* F.; 2. *Clairvillia ocypterina* R.-D.; 3. *Germaria ruficeps* F.; 4. *Miltogramma ruficornis* Mg.; 5. *Plesina nigrisquama* Zett.; 6. *Siphona geniculata* Deg. b) *Syrphidae*: 7. *Cheilosia impressa* Lw.

Mac Leod beobachtete in Flandern 9 kurzrüsselige Hymenopteren, 5 Syrphiden, drei andere Fliegen, 2 Käfer, 1 Falter (Bot. Jaarb. VI. S. 278, 279); H. de Vries (Ned. Kruidd. Arch. 1877) in den Niederlanden 1 Grabwespe: *Ceropales maculatus* F. und eine Dolchwespe *Tiphia femorata* F. ♂, ♀, als Besucher; Heinsius in Holland 4 Käfer (*Agriotes obscurus* L., *Cistela sulphurea* L., *Coccinella septempunctata* L., *Cantharis fulva* Scop. = *Telephorus melanurus* F.) und eine Waffenfleie (*Stratiomys furcata* F. ♀) (Bot. Jaarb. IV. S. 59); Mac Leod in den Pyrenäen 12 Hymenopteren, 4 Käfer, 7 Fliegen (B. Jaarb. III. S. 407).

Saunders beobachtete in England die Dolchwespe *Tiphia femorata* F.

Burkill (Flowers and Insects in Great Britain Pt. I) beobachtete an der schottischen Ostküste:

A. Coleoptera: a) *Chrysomelidae*: 1. *Crepidodera ferruginea* Scop. b) *Nitidulidae*: 2. *Cercus rufilabris* Latr.; 3. *Meligethes picipes* Sturm. c) *Staphylinidae*: 4. *Tachyporus obtusus* L. B. Diptera: a) *Muscidae*: 5. *Anthomyia brevicornis* Ztt.; 6. *A. radicum* L., sehr häufig; 7. *Calliphora erythrocephala* Mg., sgd.; 8. *C. vomitoria* L., sgd.; 9. *Hydrellia griseola* Fall.; 10. *Lucilia cornicina* F.; 11. *L. silvarum* Mg.; 12. *L. splendida* Mg.; 13. *Morellia* sp.; 14. *Oscinis frit* L.; 15. *Pollenia rudis* F.; 16. *Sarcophaga*, 2 Arten; 17. *Drosophila graminum* Fall.; 18. *Scatophaga stercoraria* L., sgd.; 19. *Sepsis cynipsea* L. b) *Phoridae*: 20. *Phora* sp. c) *Syrphidae*: 21. *Eristalis arbustorum* L., sgd.; 22. *E. pertinax* Scop., sgd.; 23. *E. tenax* L., sgd.; 24. *Melanostoma scalare* F.; 25. *M. barbifrons* Fall.; 26. *Paragus* sp.; 27. *Platycheirus albimanus* F.; 28. *Sphaerophoria scripta* L.; 29. *Syritta pipiens* L., sgd.; 30. *S. ribesii* L., sgd. d) *Chironomidae*: 31. *Ceratopogon niger* Winn. e) *Psychodidae*: 32. *Pericoma* sp. f) *Mycetophilidae*: 33. *Sciara* sp., häufig. C. Hymenoptera: *Apidae*: 34. *Bombus hortorum* L., sgd., einmal. b) *Formicidae*: 35. *Formica fusca* L., sgd.; 36. *Myrmica rubra* L., sgd. c) *Ichneumonidae*: 37. 25 unbestimmte Arten. d) *Sphegidae*: 38. *Prionemis pusillus* Schödtle. e) *Tenthredinidae*: 39. *Allantus arcuatus* Forst., sgd.

Herm. Müller endlich (Befr. S. 104; Weit. Beob. I S. 307) giebt folgende Besucherliste:

A. Coleoptera: a) *Cerambycidae*: 1. *Strangalia armata* Hbst. (1); 2. *S. bifasciata* Müller (1). b) *Cleridae*: 3. *Trichodes apiarius* L., hld. (2). c) *Coccinellidae*: 4. *Coccinella mutabilis* Scriba, hld. (1); 5. *C. quinquepunctata* L., hld. (1). d) *Curculionidae*: 6. *Spermophagus cardui* Stev. (1). e) *Dermestidae*: 7. *Anthrenus pimpinellae* F. (1). f) *Elateridae*: 8. *Agriotes gallicus* Lac. (1); 9. *A. sputator* L. (1); 10. *A. ustulatus* Schaller (1). g) *Scarabaeidae*: 11. *Trichius fasciatus* L. (1). h) *Telephoridae*: 12. *Dasytes pallipes* Pz. (1); 13. *Telephorus melanurus* F. in copula, hld. (1). i) *Mordellidae*: 14. *Mordella aculeata* L. (1); 15. *M. fasciata* F. (1). B. Diptera: a) *Bombyliidae*: 16. *Anthrax flava* Mg. (1). b) *Muscidae*: 17. *Gymnosoma rotundata* L. (1); 18. *Luciliaarten* (1); 19. *Phasia crassipennis* F. (2); 20. *Sarcophaga albiceps* Mg. (1); 21. *Sepsisarten* (1). c) *Stratiomyidae*: 22. *Stratiomys chamaeleon* Deg., häufig (1); 23. *S. riparia* Mg., häufig (1). d) *Syrphidae*: 24. *Ascia podagraria* F. (1); 25. *Cheilosia barbata* Loew, sgd. (1); 26. *Ch. soror* Zett. (1); 27. *Ch. variabilis* Pz., sgd. (2); 28. *Chrysogaster viduata* L. (1); 29. *Eristalis arbustorum* L. (1); 30. *E. sepulchralis* L. (1); 31. *Helophilus floreus* L. (1); 32. *Melithreptus scriptus* L. (1); 33. *Pipiza funebris* F. (1); 34. *Pipizella annulata* Macq. (1); 35. *Syrirta pipiens* L. (1); 36. *Syrphus pyrastris* L. (1). C. Hemiptera: 37. *Graphosoma nigrolineatum* L., häufig (1). D. Hymenoptera: a) *Apidae*: 38. *Anthrena nana* K. ♀, sgd. (1); 39. *A. parvula* K. (1); 40. *Halictus albipes* F. ♂ (1); 41. *H. levis* K. ♂; 42. *H. interruptus* Pz. ♀ (1); 43. *Nomada lateralis* Pz. ♀ (1); 44. *Prosopis sinuata* Schenck ♂ (1); 45. *P. variegata* F. ♂ (1); 46. *Sphecodes gibbus* L. ♀. b) *Chrysididae*: 47. *Hedychrum lucidulum* F. ♂ ♀, häufig. c) *Ichnemonidae*: 48. Verschiedene. d) *Sphegidae*: 49. *Cerceris variabilis* Schrk. ♀ (1); 50. *Ceropales maculata* F. (1). e) *Mutillidae*: 51. *Mutilla europaea* L. ♂ (1); 52. *Oxybelus bipunctatus* Ol. (1); 53. *O. uniglutinis* L., häufig (1); 54. *Pompilus intermedius* Schenck (1); 55. *P. neglectus* Dhlb. ♂ (1); 56. *P. niger* F. ♂ (1); 57. *P. viaticus* L. ♂ (1); 58. *Priocnemis obtusiventris* Schiödte (1) f) *Scoliidae*: 59. *Tiphia femorata* F., zahlreich (1). g) *Tenthredinidae*: 60. *Allantus nothus* Klg. (1, 2). 61. *Athalia rosae* L. (1); 62. *Hylotoma femoralis* Klg. (1); 63. *H. rosarum* Klg., hld. (2); 64. *H. ustulata* L. (1); 65. *Selandria serva* F. (1). f) *Vespididae*: 66. *Odynerus sinuatus* F. ♀ (1). E. Lepidoptera: a) *Rhopalocera*: 67. *Hesperia lincola* O., sgd. (1); 68. *Spilothyrus alceae* Esp. (2). b) *Tinea*: 69. *Nemotois* Hbn., spec., sgd. (1). F. Neuroptera: *Planipennia*: 70. *Hemerobius* (1).

Herm. Müller bemerkte in den Alpen 1 Käfer, 2 Falter an den Blüten. (Alpenbl. S. 122).

## 281. *Orlaya Hoffmann.*

1173. *O. grandiflora* Hoffm. [H. M., Weit. Beob. I. S. 307--310; Schulz, Beitr. II. S. 86, 91, 92, 190.] — Die weissen Blüten sind, nach A. Schulz, andromonöisch, nach H. Müller auch gynomonöisch, mit homogamen Zwitterblüten. In der Mitte der Döldchen stehen die männlichen Blüten, welche nur die Reste des Fruchtknotens, aber keine Griffel und Narben erkennen lassen; ihre Kronblätter sind klein und einwärts gekrümmt. Die Randblüten der Döldchen sind zwitterig, nach Müller zuweilen auch weiblich und fruchtbar; ihr nach aussen gerichtetes Kronblatt ist vergrössert. Zuweilen schlagen die Geschlechtsorgane der männlichen, weiblichen und zweigeschlechtigen Blüten ganz fehl. Die am Rande der ganzen Dolde stehenden Blüten vergrössern ihr nach aussen gerichtetes Kronblatt zu einer tief zweispaltigen, mehr als 1 cm langen Fläche.

Trotz des Standortes der Pflanze im Getreide ist sie infolge der vergrösserten Randblüten sehr augenfällig, so dass die Blütenrispen von zahlreichen Insekten aufgesucht werden, welche beim Auffliegen auf den Doldenrand Kreuzung getrennter Dolden, häufig auch getrennter Stöcke bewirken. In den homogamen Zwitterblüten ist, nach Schulz, spontane Selbstbestäubung nur kurze Zeit möglich, da die Staubblätter sich schnell nach aussen biegen.

Als Besucher sah A. Schulz in Tirol zahlreiche Käfer und Fliegen, seltener kleine Hymenopteren.

H. Müller beobachtete in Thüringen:

A. Diptera: a) *Bombyliidae*: 1. *Ploas grisea* F., sgd. b) *Empidae*: 2. *Empis livida* L., sgd. c) *Syrphidae*: 3. *Syritta pipiens* L., häufig. d) *Muscidae*: 4. Anthomyiaarten; 5. *Gymnosoma rotundata* L., sgd.; 6. *Ocyptera brassicaria* F., sgd.; 7. *Ulidia erythropteralma* Mg., in grösster Menge sgd. B. Coleoptera: a) *Telephoridae*: 8. *Danacea pallipes* Pz., hld.; 9. *Dasytes subaneus* Schh. b) *Mordellidae*: 10. *Mordella fasciata* F., hld., zahlreich. c) *Curculionidae*: 11. *Spermophagus cardui* Stev. d) *Cerambycidae*: 12. *Strangalia bifasciata* Müll., hld. C. Hymenoptera: a) *Formicidae*: 13. Mehrere Arten. b) *Apidae*: 14. *Halictus maculatus* Sm. ♀, psd. D. Lepidoptera: *Rhopalocera*: 15. *Coenonympha pamphilus* L., sgd.

F. F. Kohl beobachtete in Tirol die Goldwespen: *Chrysis rutilans* Oliv., *Chr. scutellaris* Fabr., *Hedychrum regium* Fabr., und die Faltenwespen: *Polistes gallica* L., *Eumenes pomiformis* F., *E. coarctata* L., *E. unguiculata* Vill., *Ancistrocerus parietum* L., *Leionotus simplex* Fabr., *L. dantici* Rossi, *L. parvulus* Lep., *L. chevrieranus* Sauss., *L. tarsatus* Sauss.

Schletterer beobachtete bei Pola und in Tirol (T.): Hymenoptera: a) *Apidae*: 1. *Athrena aeneiventris* Mor. (T.); 2. *Ceratina cucurbitina* Rossi; 3. *Halictus villosulus* K.; 4. *Prosopis clypearis* Schek.; 5. *P. hyalinata* Smith. var. *corvina* Först.; 6. *P. variegata* F. b) *Chrysididae*: 7. *Chrysis cuprea* Rossi; 8. *C. refulgens* Spin.; 9. *C. viridula* L.; 10. *Ellampus auratus* L.; 11. *Stilbum cyanurum* Först. v. *calens* F. c) *Evanidae*: 12. *Gasteruption granulithorax* Tourn. d) *Ichneumonidae*: 13. *Colpognathus celerator* Gr.; 14. *Ichneumon xanthorius* Först. e) *Pompilidae*: 15. *Pompilus tripunctatus* Dhlb.; 16. *P. viaticus* L.; 17. *Pseudagenia carbonaria* Scop.; 18. *Salius fuscus* F. f) *Scoliidae*: 19. *Scolia insubrica* Scop.; 20. *S. quadripunctata* F.; 21. *Tiphia morio* F. g) *Sphegidae*: 22. *Cerceris emarginata* Pz.; 23. *C. quadrifasciata* Pz. h) *Tenthredinidae*: 24. *Amasis laeta* F. i) *Veepidae*: 25. *Polistes gallica* L.

## 282. *Caucalis* L.

1174. *C. daucoides* L. [Schulz, Beitr. II, S. 91, 94, 190; Kerner, Pflanzenleben II.] — Die weissen Blüten sind, nach Schulz, andromonöisch mit homogamen, seltener schwach protandrischen Zwitterblüten. In den Dolden und Döldchen stehen die männlichen Blüten meist in der Mitte. Die Enddolden hat in der Regel die meisten Zwitterblüten; in denselben ist Selbstbestäubung leicht möglich.

Kerner bezeichnet die Blüten als protogyn. Nach demselben bestehen die mittelständigen Döldchen ausschliesslich aus scheinzwittrigen männlichen Blüten; die übrigen Döldchen besitzen 2 echte Zwitterblüten und 4—7 scheinzwittrige männliche Blüten. Selbstbestäubung erfolgt durch Einwärtsneigung der gekrümmten Staubfäden.

Als Besucher sah H. Müller in Thüringen (Weit. Beob. I. S. 306) eine Wanze: *Graphosoma nigrolineatum* L.

Schletterer beobachtete bei Pola: Hymenoptera: a) *Chrysidae*: 1. *Chrysis succincta* L. b) *Evanidae*: 2. *Gasteruption kriebchaumeri* Schlett. c) *Ichneumonidae*: 3. *Mesoleius cruralis* Gr. d) *Tenthredinidae*: 4. *Cephus variegatus* Stein.

### 283. *Turgenia Hoffmann.*

**1175. *T. latifolia Hoffm.*** (*Tordylium latif. L.*). Die Blüten sind, nach Schulz (Beitr. II. S. 92, 191), andromonöisch mit homogamen Zwitterblüten; die Geschlechterverteilung ist dieselbe wie bei *Caucalis*.

Kerner (Pflanzenleben II.) bezeichnet auch diese Blüten als protogyn. Nach demselben stehen 6—9 scheinzwittrige Pollenblüten in der Mitte und 5—8 strahlende echte Zwitterblüten am Rande der Döldchen. Selbstbestäubung erfolgt nach Kerner wie bei voriger Art.

### 284. *Torilis Adanson.*

**1176. *T. Anthriscus Gmelin.*** (*Tordylium Anthriscus L.*). Die weissen, oft rötlich überlaufenen Blüten sind, nach Schulz (Beitr. I. S. 60) andromonöisch mit ausgeprägt protandrischen Zwitterblüten. In sämtlichen Döldchen befinden sich die kurzgestielten männlichen Blüten in der Mitte, und zwar steigt in den Dolden höherer Ordnung die Anzahl der männlichen Blüten. Die Dolden 3. und 4. Ordnung enthalten hin und wieder rein männliche Blüten. Nach Warnstorf (Bot. V. Brand. Bd. 38) sind bei Ruppin die Döldchen der Dolden 1. Ordnung aussen zwittrig, innen männlich, die der 2. Ordnung aussen mit wenigen zwittrigen, innen mit zahlreicheren männlichen Blüten, die der 3. Ordnung fast ganz oder ganz männlich.

Als Besucher sahen H. Müller (1) und Buddeberg (2) (Befr. S. 103; Weit. Beob. I. S. 307; Alpenbl. S. 122):

A. Coleoptera: a) *Malacodermata*: 1. *Trichodes apiarius L.*, hld. (1). B. Diptera: a) *Dolichopidae*: 2. *Gymnopternus germanus Wiedem.*, hld. (1). b) *Muscidae*: 3. *Gymnosoma rotundata L.*, in Mehrzahl (1). c) *Syrphidae*: 4. *Ascia podagra F.*, hld. (1). C. Hymenoptera: a) *Apidae*: 5. *Prosopis variegata F.* ♂ (1). b) *Sphingidae*: 6. *Cerceris quinquefasciata Rossi* ♂, hld. (2); 7. *Ceropales maculata F.* ♂ ♀, zahlreich (1); 8. *Crabro cribrarius L.* ♂ (1); 9. *Cr. sp.* (1, Alpen), hld.; 10. *Cr. vagus L.* ♀ (1); 11. *Oxybelus bellicosus Ol.* (1); 12. *O. uniglumis L.*, zahlreich (1). c) *Tenthredinidae*: 13. *Tenthredo notha Kl.* (2). d) *Vespidae*: 14. *Odynerus parietum L.* (1). D. Lepidoptera: 15. *Pieris rapae L.* (1).

Loew beobachtete in Mecklenburg (Beiträge S. 38): *Vespa silvestris Scop.* ♂, sgd.

Alfken beobachtete bei Bremen: A. Coleoptera: a) *Chrysomelidae*: 1. *Lema duodecimpunctata L.* b) *Telephoridae*: 2. *Malachius aeneus L.* B. Hymenoptera: a) *Tenthredinidae*: 3. *Allantus temulus Scop.*; 4. *Arge enodis L.*; 5. *A. ustulata L.*; 6. *Dolerus fissus Htg.*; 7. *Macrophya quadrimaculata F.*; 8. *Pachyprotasis rapae L.*

Sickmann verzeichnet für Osnabrück die schmarotzende Grabwespe *Ceropales maculatus F.*

MacLeod sah in Flandern 3 kurzrüsselige Hymenopteren, 5 Schwebfliegen, 4 Musciden, 1 Falter. (Bot. Jaarb. VI. S. 279, 280).

Willis (Flowers and Insects in Great Britain Pt. I) beobachtete in der Nähe der schottischen Südküste:

A. Diptera: a) *Muscidae*: 1. *Agromyza flaveola* Fall., sgd.; 2. *Anthomyia radicum* L., sgd.; 3. *Hylemyia strigosa* F., sgd.; 4. *Phorbia floccosa* Mcq., sgd.; 5. *Stomoxys calcitrans* L., sgd. b) *Syrphidae*: 6. *Platycheirus albimanus* F., sgd. B. Hemiptera: 7. *Anthocoris* sp., sgd. C. Hymenoptera: a) *Apidae*: 8. *Halictus* sp., sgd. b) *Ichneumonidae*: 9. 4 unbestimmte Arten. D. Lepidoptera: a) *Noctuidae*: 10. *Plusia gamma* L., sgd. b) *Rhopalocera*: 11. *Epinephelo janira* L., sgd. c) *Microlépidoptera*: 12. *Simaëthis fabriciana* Steph., sgd.

#### 1177. *T. nodosa* Gaertner.

Als Besucher beobachtete Schletterer bei Pola: Hymenoptera: a) *Chrysididae*: 1. *Ellampus auratus* L. b) *Ichneumonidae*: 2. *Acoenites fulvicornis* Gr.; 3. *Anisobas* spec. c) *Tenthredinidae*: 4. *Arge rosae* L.

1178. *T. infesta* Koch (*T. helvetica* Gmel., *Scandix infesta* L.) Nach Schulz (Beitr. II. S. 91, 191) andromonöisch mit homogamen oder schwach protandrischen Zwitterblüten, in denen Selbstbestäubung leicht möglich ist.

Mac Leod beobachtete in den Pyrenäen 1 Muscide als Besucher (B. Jaarb. III. S. 407); Schletterer bei Pola die Schlupfwespe *Glypta pictipes* Taschenb.

### 285. *Scandix* L.

1179. *S. peeten veneris* L. [Schulz, Beitr. II. S. 91, 94, 191; Kirchner, Flora S. 394; Mac Leod, B. Jaarb. VI. S. 280—282; Kerner, Pflanzenleben II; Knuth, Bijdragen.] — Die kleinen, weissen Blüten sind, nach Schulz, Kirchner und Mac Leod, andromonöisch mit homogamen oder schwach protandrischen Zwitterblüten. Die langgestielten männlichen Blüten lassen keine Spur von Fruchtknoten und Griffel erkennen; meist stehen sie in der Mitte der Döldchen, doch sind die Dolden erster Ordnung oft rein zweigeschlechtig, die Dolden dritter Ordnung oft männlich; überhaupt nimmt die Zahl der männlichen Blüten in den Dolden höherer Ordnung zu. Nach Warnstorf (Nat. V. d. Harzes XI) sind in Brandenburg sämtliche Dolden in der Anlage zwitterig, aber durch zum Teil oder gänzlich fehlschlagende Antheren teilweise weiblich. — Staubbeutel grüngelb; Pollen weiss, brotförmig, in der Mitte nicht eingeschnürt, mit drei Längsfurchen, glatt, etwa 10  $\mu$  breit und 30  $\mu$  lang.

Die leicht mögliche Selbstbestäubung findet, nach Kerner, durch Einwärtskrümmen der Staubfäden statt, wobei sich die Antheren auf die Narbe legen. Kerner bezeichnet die Blüten als protogyn.

Als Besucher sah ich in dem an die Insel Fehmarn grenzenden „Land Oldenburg“ nur eine Schwebfliege (*Eristalis tenax* L.), pfd.; Mac Leod in Flandern 1 Grabwespe, 3 Dipteren (Bot. Jaarb. VI. S. 282).

### 286. *Anthriscus* Hoffmann.

1180. *A. silvestris* Hoffmann. Die weissen Blüten sind, nach Warnung, Kirchner, Kerner, Schulz, Mac Leod, andromonöisch mit ausgeprägt protandrischen Zwitterblüten. In den einzelnen Döldchen sind die inneren Blüten männlich, die äusseren zweigeschlechtig, und zwar nimmt, nach Schulz,

in den Dolden höherer Ordnung die Zahl der männlichen Blüten zu. MacLeod gibt (B. Jaarb. VI. S. 282—285) eine ausführliche Darstellung dieser Verhältnisse. Nach Schröter (Bot. Jb. 1889. I. S. 557) ist die ganze Pflanze protandrisch, indem alle Blüten desselben Stockes gleichzeitig erst männlich,

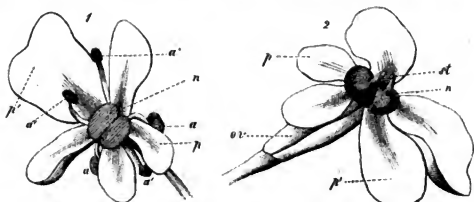

Fig. 166. *Anthriscus silvestris* Hoffm. (Nach Herm. Müller.)

1. Blüte im ersten (rein männlichen) Zustande. *a* Noch nicht aufgesprungene, aus der Blüte herausgebogene Antheren. *a'* Aufgesprungene, schräg aufwärtsstehende Antheren. Der Griffel ist noch nicht sichtbar. 2. Blüte im zweiten (rein weiblichen) Zustande. Die Staubblätter sind abgefallen, die Griffel herangewachsen und ihre Narben (*n*) entwickelt. *p* Innere, *p'* äussere Kronblätter. *ov* Fruchtknoten. *n* Nektarium.

dann ungeschlechtlich, endlich weiblich sind. Kerner beobachtete dagegen dieselbe Art der Geitonogamie wie bei *Sium* und *Foeniculum* (s. daselbst).

Herm. Müller (Befr. S. 105; Weit. Beob. I. S. 310) giebt folgende Besucherliste:

- A. Coleoptera: a) *Cerambycidae*: 1 *Clytus arietis* L. (1); 2 *Leptura livida* F. (3); 3. *Grammoptera ruficornis* F. (1); 4. *Pachyta collaris* L. (1); 5. *P. octomaculata* F. (1); b) *Cistelidae*: 6. *Cistela murina* L. (1). c) *Cleridae*: 7. *Trichodes apiarius* L., hld., häufig (1). d) *Coreinellidae*: 8. *Coccinella quatordecimpunctata* L., hld. (1); 9. *C. septempunctata* L., hld. (1). e) *Curculionidae*: 10. *Bruchus*, zahlreich. f) *Dermestidae*: 11. *Anthrenus claviger* Er., hld., häufig (1); 12. *A. scrophulariae* L., hld., häufig (1); 13. *Tiresias serra* F., hld., häufig (1). g) *Elateridae*: 14. *Athous niger* L. (1); 15. *Corymbites quercus* Ol. (1); 16. *Iacon murinus* L., mehrfach (1); 17. *Synaptus filiformis* F. (1). h) *Telephoridae*: 18. *Anthocomus fasciatus* F., hld., häufig (1); 19. *Axinotarsus pulcarius* F., hld. (1); 20. *Malachius aeneus* L. (1); 21. *M. bipustulatus* L. (1); 22. *Telephorus fuscus* L. (1); 23. *T. lividus* L. (1); 24. *T. rusticus* Fall. (1). i) *Mordellidae*: 25. *Mordella fasciata* F. (1); 26. *M. pumila* Gyll. (1). k) *Nitidulidae*: 27. *Epuraea* sp. (1); 28. *Meligethes* (1). B. Diptera: a) *Bibionidae*: 29. *Biblio hortulanni* L. (1). b) *Chironomidae*: 30. *Ceratopogon* sp., sgd. (1). c) *Empididae*: 31. *Empis punctata* F. (1); 32. *E. stercorea* L. d) *Muscidae*: 33. *Echinomyia fera* L. (1); 34. *Graphomyia maculata* Scop. (1); 35. *Lucilia sericata* Mg. (1); 36. *Musca corvina* F. (1); 37. *Platystoma seminatiois* F. (1); 38. *Psila fimetaria* L. (1); 39. *Sarcophaga* spec. (1); 40. *Scatophaga merdaria* F. (1); 41. *S. stercoraria* L., zahlreich (1); 42. *Sepsis* spec. (1). e) *Stratiomyidae*: 43. *Nemotelus pantherinus* L. (1); 44. *Statiomya chamaeleon* Deg. (1); 45. *Zophomyia tremula* Scop. (1). f) *Syrphidae*: 46. *Ascia podagrica* F. (1); 47. *Eristalis arbustorum* L. (1); 48. *E. pertinax* Scop. (1); 49. *Helophilus florens* L. (1); 50. *Melithreptus pictus* Mg. (1); 51. *M. scriptus* L. (1); 52. *Syrirta pipiens* L. (1); 53. *Syrphus corollae* F. (1); 54. *S. ribesii* L. (1); 55. *Xylota lenta* Mg. (3). g) *Tipulidae*: 56. *Pachyrhina crocata* L. (1); 57. *P. pratensis* L. (1). C. Hemiptera: 58. *Systellonotus triguttatus* L., sgd. (1). D. Hymenoptera: a) *Apidae*: 59. *Anthrena collinsonana* K. ♀ (1); 60. *A. dorsata* K. ♀, psd. (1); 61. *A. fucata* Sm. ♀ (1); 62. *A. parvula* K. sgd. und

psd. (1); 63. *Apis mellifica* L. ♀, psd. (1); 64. *Chelostoma campanularum* K. ♀ ♂, hld. (1); 65. *Colletes daviesanus* K. ♂, sgd. (1); 66. *Halictus smeatmanellus* K. ♀ (1); 67. *Prosopis annularis* Sm. ♀, hld. (1). b) *Braconidae*: 68. *Microgaster* spec., hld (1). c) *Cynipidae*: 69. *Eucoela subnebulosa* (Gir. teste Schenck ♀ (1). d) *Formicidae*: 70. Verschiedene Arten. e) *Ichneumonidae*: Desgl. f) *Sphegidae*: 71. *Crabro cephalotes* H.-Sch. ♂ (1); 72. *C. sexcinctus* F. ♂ (1); 73. *Gorytes laticinctus* Lep. ♀ (1); 74. *Pompilus neglectus* Dahlb. ♀ (1); 75. *P. viaticus* L. ♀ (1); 76. *Psen atratus* Pz. ♀, hld. (1). g) *Tenthredinidae*: 77. *Abia sericea* L., in Mehrzahl (1); 78. *Allantus nothus* Klg. (1); 79. *Amauronematus vittatus* Lep. (1); 80. *Athalia annullata* F. (1); 81. *A. rosae* L. (1); 82. *Dolerus fissus* Htg. (1); 83. *Hylotoma femoralis* Klg. (1); 84. *H. rosarum* Klg., hld. (1); 85. *Macrophya neglecta* Klg. (1); 86. *M. rustica* L. (1); 87. *Pachyprotasis rapae* Kl. (1); 88. *Pteronus myosotidis* F. (1); 89. *Selandria serva* F. (1); 90. *Tenthredo* spec. (1). h) *Vespidae*: 91. *Odynerus elegans* H.-Sch. ♀ (3). E. Lepidoptera: a) *Rhopalocera*: 92. *Thecla betulae* L. (2). b) *Tortricina*: 93. *Grapholitha compositella* F., sgd. (1). F. Neuroptera: *Planipennia*: 94. *Hemerobius* sp. (1); 95. *Panorpa communis* L., hld. (1); 96. *Sialis lutera* L. (1).

Auf der Insel Rügen beobachtete ich: A. Coleoptera: *Malacodermata*: 1. *Strangalia maculata* Poda. B. Hemiptera: 2. *Calocoris norvegicus* Gmel.

Alfken beobachtete bei Bremen: A. Diptera: a) *Muscidae*: 1. *Platystoma seminatiois* F. b) *Bibionidae*: 2. *Bibio marci* L.; 3. *Dilophus vulgaris* Mg. e) *Syrphidae*: 4. *Eristalis sepulcralis* L.; 5. *Rhingia rostrata* L.; 6. *Xylota ignava* Pz. B. Hymenoptera: a) *Apidae*: 7. *Anthrena albicans* Müll. ♀; 8. *A. chrysoceles* K. ♀, slt.; 9. *A. labialis* K. ♂; 10. *A. nitida* Fourc. ♀, psd., ♂ sgd., slt.; 11. *A. parvula* K. ♀, psd., sgd., ♂ sgd., s. hfg.; 12. *A. proxima* K. ♀, sgd., psd., ♂ sgd., hfg. b) *Ichneumonidae*: 13. *Alomya ovator* F. ♀ ♂; 14. *Ichneumon extensorius* L.; 15. *I. fabricator* F.; 16. *Tryphon trochanteratus* Hgr. c) *Sphegidae*: 17. *Crabro chrysoctomus* Lep. ♂, hfg.; 18. *C. nigrita* Lep. ♂, slt.; 19. *C. planifrons* Thms. ♀, slt.; 20. *C. vagabundus* Pz. ♂; n. slt.; 21. *Psen concolor* Dahlb. ♀, n. slt. d) *Tenthredinidae*: 22. *Athalia glabricollis* Ths.; 23. *A. lugens* Klg.; 24. *A. rosae* L.; 25. *A. spinarum* F.; 26. *Poecilostoma luteola* Klg.; 27. *Pteronus myosotidis* F.; 28. *Selandria serva* F.; 29. *Tenthredo atra* L.; 30. *Tenthredopsis gibberosa* Knw. e) *Vespidae*: 31. *Odynerus oiventris* Wesm. ♂, n. hfg.; 32. *O. parietum* L. ♀ ♂, hfg.; 33. *O. spinipes* L. ♂, hfg.

Fröse beobachtete in Mecklenburg die Schmarotzerbiene *Nomada guttulata* Schck., n. hfg. und in Thüringen: *Tenthredinidae*: 1. *Allantus fasciatus* Scop.; 2. *A. koehleri* Klg.; 3. *A. marginellus* F.; 4. *A. temulus* Scop.; Verhoeff auf Norderney: A. Coleoptera: a) *Elateridae*: 1. *Athous haemorrhoidalis* F. b) *Telephoridae*: 2. *Cantharis fusca* L.; 3. *Dasytus plumbeus* Müll. c) *Mordellidae*: 4. *Anaspis flava* L. d) *Nitidulidae*: 5. *Brachypterus gravidus* Ill.; 6. *Epurea aestiva* L.; 7. *Meligethes aeneus* L.; 8. *M. coracinus* Strm. e) *Curculionidae*: 9. *Phyllobius urticae* Deg. B. Diptera: a) *Bibionidae*: 10. *Bibio* spec. b) *Chironomidae*: 11. *Chironomus* spec. c) *Dolichopidae*: 12. *Dolichopus aeneus* Deg.; 13. *D. brevipennis* Mg. d) *Empidae*: 14. *Empis stercorea* L.; 15. *Hilaria quadrivittata* Mg.; 16. *Platypalpus flavipalpis* Mg. e) *Muscidae*: 17. *Anthomyia muscaria* Zett.; 18. A. spec.; 19. *Aricia incana* Wiedem.; 20. *Calliphora erythrocephala* Mg.; 21. *Chlorops* spec.; 22. *Cynomyia mortuorum* L. 1 ♂; 23. *Cyrtoneura hortorum* Fall. 1 ♂; 24. *Dryomyza anilis* Fall.; 25. *Hylemyia conica* Wiedem. 1 ♂; 26. *Lucilia caesar* L.; 27. *Musca domestica* L.; 28. *Myospila mediatunda* F. ♂ ♀; 29. *Nemopoda* spec.; 30. *Onesia floralis* R.-D. ♂ ♀; 31. *Psila villosula* Mg.; 32. *Sapromyza rorida* Fall.; 33. *Scatophaga lutaria* F.; 34. *S. stercoraria* L. ♂; 35. *Sepsis cynipsea* L.; 36. *Spilogaster duplicata* Mg. ♂; 37. *Sp. vespertina* Fall. ♂. f) *Syrphidae*: 38. *Eristalis arbustorum* L.; 39. *Helophilus pendulus* L.; 40. *Platycheirus albanus* F. ♀; 41. *Syritta pipiens* L.; 42. *Syrphus corollae* F. ♀ ♀. g) *Therevidae*: 43. *Thereva anilis* L. 1 ♂. h) *Tipulidae*: 44. *Ptychoptera contaminata* L. C. Hymenoptera: a) *Chalcidae*: 45. *Torymus* spec. b) *Formicidae*: 46. *Lasius niger* L. c) *Tenthredinidae*: 47. *Pteronus monticola* Ths.



Als Besucher erwähnt Sickmann die Grabwespe *Gorytes quadrifasciatus* F., einzeln bei Osnabrück.

Schmiedeknecht beobachtete in Thüringen *Anthrena chrysoseles* K.

Loew beobachtete in Brandenburg (B.), auf Rügen (R.) und in Mecklenburg (M.) (Beiträge S. 35):

A. Coleoptera: a) *Cerambycidae*: 1. *Pachyta collaris* L. (B.). b) *Chrysomelidae*: 2. *Crioceris duodecimpunctata* L. (B.). c) *Dermostidae*: 3. *Anthrenus scrophulariae* L. (B.). d) *Scarabaeidae*: 4. *Cetonia floricola* Hbst. var. *metallica* F. (B.). e) *Telephoridae*: 5. *Rhagonycha testacea* L. (B.); 6. *Telephorus fulvicollis* F. (B.); 7. *T. fuscus* L. (B.); 8. *T. obscurus* L. (B.); 9. *T. rufus* L. (B.); 10. *T. rusticus* Fall. (B.). B. Diptera: a) *Bibionidae*: 11. *Bibio hortulanus* L. ♀ (B.). b) *Dolichopidae*: 12. *Dolichopus* sp. (B.). c) *Empidae*: 13. *Empis fallax* Egg. (B.). d) *Syrphidae*: 14. *Melanostoma hyalinata* Fall., sgd. (R.). C. Hymenoptera: a) *Sphegidae*: 15. *Crabro cetratus* Shuck. ♀, sgd. (B.); 16. *C. vagus* L. (B.); 17. *Gorytes campestris* Müll. ♀ ♂, sgd. (B.); 18. *Nysson interruptus* F. (B.); 19. *Oxybelus unigulumis* L. ♀ ♂ (B.); 20. *Pemphredon rugifer* Dhlb. (B.). b) *Tenthredinidae*: 21. *Rhogogastera viridis* L. (M.); 22. *Tenthredo livida* L. (M.).

Loew beobachtete in Schlesien (S.), Hessen (H.), im Riesengebirge (R.) und im Harzgebiet (Hr.) (Beiträge S. 29 und S. 47):

A. Coleoptera: a) *Dermostidae*: 1. *Anthrenus scrophulariae* L., hld. (S.); 2. *Byturus fumatus* F., hld. (S.). b) *Telephoridae*: 3. *Rhagonycha melanura* F. (S.). B. Diptera: a) *Anilidae*: 4. *Dioctria atricapilla* Mg. (H.). b) *Muscidae*: 5. *Miltogramma germari* Mg. (Hr.). c) *Syrphidae*: 6. *Chrysotoxum fasciolatum* Deg. (S.); 7. *Microdon devius* L. (H.); 8. *Spilomyia diopthalma* L., sgd. (S.); 9. *Volucella pellucens* L. (R.). d) *Tabanidae*: 10. *Tabanus micans* Mg. (H.). C. Hymenoptera: a) *Sphegidae*: 11. *Crabro wesmaeli* v. d. L. ♀ ♂, sgd. (S.). b) *Vespidae*: 12. *Vespa rufa* L. ♀, sgd. (S.); 13. *V. silvestris* Scop. ♀, sgd. (S.).

Kohl giebt als Besucher die Grabwespen: *Crabro cribrarius* L. und *C. scutellatus* Schv. an; Handlirsch verzeichnet die Grabwespe *Gorytes quadrifasciatus* F. als Besucher.

Schletterer beobachtete bei Pola an Hymenopteren: a) *Apidae*: 1. *Halictus minutus* K.; 2. *Proeopis clypearis* Schck. b) *Ichnumonidae*: 3. *Amblyteles armatorius* Forst.; 4. *Pimpla examinator* F.

Loew beobachtete in der Schweiz (S.) und in Tirol (T.) (Beiträge S. 55):

A. Coleoptera: a) *Cerambycidae*: 1. *Leptura sanguinolenta* L. (T.); 2. *Oxymirus cursor* L. (T.); 3. *Pachyta collaris* L. (T.); 4. *P. octomaculata* F. (T.); 5. *P. quadrimaculata* L. (T.); 6. *Strangalia armata* Hbst. (T.); 7. *S. attenuata* L. (T.); 8. *S. melanura* L. (T.); 9. *Toxotus meridianus* L. (T.). b) *Scarabaeidae*: 10. *Hoplia praticola* Duft. (T.); 11. *Trichius fasciatus* L. (T.). c) *Telephoridae*: 12. *Malachius bipustulatus* L. (T.); 13. *Rhagonycha terminalis* Redt. (T.). B. Diptera: a) *Stratiomyidae*: 14. *Odontomyia viridula* F. (T.). b) *Syrphidae*: 15. *Cheilosia decidua* Egg. (?) (T.); 16. *C. pigra* Lw. (?) (T.); 17. *Syrphus vittiger* Zett. (T.). C. Hymenoptera: a) *Chrysidae*: 18. *Chrysis ignita* L. var. *angustula* Schck. (T.). b) *Tenthredinidae*: 19. *Allantus albicornis* F. (T.); 20. *Tenthredo flavicornis* F. (T.). c) *Vespidae*: 21. *Leionotus simplex* F. (T.); 22. *Polistes gallica* L. (S.).

H. de Vries (Ned. Kruidk. Arch. 1877) beobachtete in den Niederlanden 1 Blattwespe, *Dolerus haematodes* Schrk., als Besucher; MacLeod in Flandern 2 kurzrüsselige Hymenopteren, 13 Dipteren, 3 Käfer (Bot. Jaarb. VI. S. 285, 286).

Burkill (Fert. of Spring Fl.) beobachtete an der Küste von Yorkshire: Diptera: *Muscidae*: *Sepsis nigripes* Mg., sgd.

### 1181. A. nitida Gareke.

Als Besucher beobachtete Loew in Schlesien (im Altwatengebirge) (Beiträge S. 48): Hymenoptera: a) *Ichnumonidae*: 1. Unbestimmte Spez. b) *Tenthredinidae*: 2. *Pamphilus hortorum* Klg.; 3. *Tenthredopsis scutellaris* F.

**1182. A. Cerefolium Hoffm.** Nach Warnstorff (Nat. V. des Harzes XI) sind die Primärdolden sämtlich zwitterig mit vereinzelt fehlgeschlagenden Antheren in den Blüten; Dolden zweiter Ordnung meist mit lauter scheinzwitterigen Pollenblüten; selten sind in den Döldchen einzelne Aussenblüten zwitterig, häufiger schlagen auch in den sekundären Dolden die Antheren teilweise fehl. Pollen weiss, brotförmig, dreifurchig, mit einer Einschnürung und einem Gürtel in der Mitte, glatt, etwa 15  $\mu$  breit und bis 35  $\mu$  lang.

Als Besucher beobachtete H. Müller (Befr. S. 105):

A. Coleoptera: a) *Cerambycidae*: 1. Grammoptera ruficornis F., hld. (1). b) *Dermestidae*: 2. Anthrenus pimpinellae F. (1); 3. A. scrophulariae L. (1), beide häufig; c) *Mordellidae*: 4. Anaspis frontalis L. d) *Nitidulidae*: 5. Meligethes, sehr häufig, hld. (1); e) *Telephoridae*: 6. Anthocomus fasciatus L. (1); 7. Malachus aeneus L. (1). B. Diptera: a) *Bibionidae*: 8. Bibio hortulanus L. (1). b) *Muscidae*: 9. Anthomyia radicum L. (1); 10. Cyrtoneura simplex Loew (1); 11. Exorista vulgaris Fall. (1); 12. Gymnosoma rotundata L. (1); 13. Sarcophaga dissimilis Mg. (1); 14. S. haemorrhoea Mg. (1); 15. Sepsis sp., hld. (1). c) *Syrphidae*: 16. Kristalis arbustorum L. (1); 17. E. nemorum L. (1); 18. Syrrita pipiens L. (1). C. Hymenoptera: a) *Apidae*: 19. Apis mellifica L. ♀, psd. (1); 20. Prosopis armillata Nyl. ♀ (1); 21. P. communis Nyl. ♂ (1). b) *Formicidae*: 22. Mehrere Arten. c) *Ichneumonidae*: 23. Zahlreiche Arten. d) *Sphegidae*: 24. Oxybelus uniglutinis L., häufig (1); 25. P. pectinipes v. d. L. ♂ (1); 26. P. spissus Schödte (1).

Schenck beobachtete in Nassau Anthrena proxima K. ♀, s. hfg.

MacLeod sah in Flandern 1 Muscide, 1 Käfer. (Bot. Jaarb. VI. S. 286).

Schletterer beobachtete bei Pola die Schlupfwespe Limneria (Angilia) fenestralis (Hgr.) Ths.

**1183. A. vulgaris Persoon** (Scandix Anthriscus L.). Die kleinen, grünlich-weissen Blüten sind, nach Schulz (Beitr. II. S. 89, 90, 91, 94), zweigeschlechtig und homogam. Selbstbestäubung ist durch Einwärtsbiegen der Staubblätter unvermeidlich und auch von Erfolg. Sie erhalten nur vereinzelt und zufälligen Insektenbesuch (von Fliegen).

## 287. Chaerophyllum L.

**1184. Ch. temulum L.** [Schulz, Beitr. I. S. 62; H. M., Befr. S. 106; Weit. Beob. I. S. 310; Knuth, Ndrf. Ins. S. 155.] — Die weissen Blüten sind, nach Schulz, andromonöisch mit ausgeprägt protandrischen Zwitterblüten. In den meisten Dolden stehen am Rande Zwitterblüten und ausserdem eine solche im Mittelpunkte; die übrigen Blüten der Döldchen sind männlich. Die Zahl der letzteren nimmt in den Dolden höherer Ordnung zu; die Dolden dritter Ordnung und zuweilen auch die inneren Döldchen der Dolden zweiter Ordnung sind meist männlich.

Als Besucher beobachtete ich auf der Insel Föhr 2 Syrphiden, 1 Pseudo-neuroptere.

Herm. Müller (1) und Buddeberg (2) geben folgende Besucher an:

A. Coleoptera: a) *Cerambycidae*: 1. Leptura livida L. (1); 2. Obrium brunneum F., hld. (2); 3. Pachyta octomaculata F. (2, 3) b) *Dermestidae*: 4. Anthrenus pimpinellae F. (1); 5. A. scrophulariae L. (1). c) *Mordellidae*: 6. Anaspis rufilabris Gyll., hld. (1). d) *Nitidulidae*: 7. Epuraea aestiva L., hld. (1); 8. Meligethes aeneus F., hld. (1). B. Diptera: a) *Muscidae*: 9. Gymnosoma rotundata L. (1). b) *Stratiomyidae*: 10. Chryso-

*myia formosa* Scop. (1). c) *Syrphidae*: 11. *Bacha elongata* F. (1); 12. *Cheilosia scutellata* Fallen u. a. (1); 13. *Ch. sp.*, pfd. (2); 14. *Chrysogaster coemeteriorum* L. (1); 15. *Eristalis nemorum* L. (1); 16. *Helophilus floreus* L., sgd., pfd. (1, 2); 17. *Melanostoma mellina* L. (1); 18. *Melithreptus scriptus* L. (1); 19. *Syritta pipiens* L. (1). C. Hymenoptera: a) *Apidae*: 20. *Anthrena parvula* K. ♀, sgd. (1); 21. *Apis mellifica* L. ♂, psd. (1); 22. *Prosopis armillata* Nyl. ♀ (1); 23. *P. communis* Nyl. ♂ (1). b) *Formicidae*: 24. Mehrere Arten. c) *Ichnemonidae*: 25. Zahlreiche Arten. d) *Sphegidae*: 26. *Crabro dives* H.-Sch. ♂, hld. (1); 27. *Oxybelus uniglumis* L., häufig (1); 28. *Pompilus pectinipes* v. d. L. ♂ (1); 29. *P. spissus* Schiödte (1). e) *Tenthredinidae*: 30. *Hylotoma caerulescens* F., hld. (1).

Alfken beobachtete bei Bremen: A. Diptera: *Syrphidae*: 1. *Chrysogaster coemeteriorum* L. B. Hymenoptera: a) *Apidae*: 2. *Anthrena shawella* K. ♂. b) *Ichnemonidae*: 3. *Campoplex oxycanthae* Boie.; Schenck in Nassau: Hymenoptera: a) *Apidae*: 1. *Anthrena proxima* K. ♀, s. hfg. b) *Sphegidae*: 2. *Diodontus minutus* F.; 3. *Tachysphex nitidus* Spin. c) *Sapygidae*: 4. *Sapyga clavicornis* L.; F. F. Kohl in Tirol die Faltenwespe: *Leionotus dufourianus* Sauss., sowie die Grabwespe: *Crabro cribrarius* L. ♀ ♂.

MacLeod bemerkte in Flandern 6 Syrphiden, 1 Waffenfleie, 1 Mücke, 7 kurzrüsselige Hymenopteren, 6 Käfer. (Bot. Jaarb. VI. S. 287).

**1185. *Ch. bulbosum* L.** Die Blüten sind, nach Kirchner (Flora S. 396), andromonöisch mit ähnlicher Geschlechtsverteilung wie bei voriger Art. Die sich erst später entwickelnden Dolden vierter Ordnung sind fast immer ganz männlich.

Als Besucher beobachtete Loew im botanischen Garten zu Berlin eine saugende Biene: *Prosopis armillata* Nyl. ♀.

**1186. *Ch. aureum* L.** ist, nach Schulz (Beitr. II. S. 191), gleichfalls andromonöisch mit protandrischen Zwitterblüten.

MacLeod beobachtete in den Pyrenäen 7 kurzrüsselige Hymenopteren, 5 Käfer, 6 Syrphiden, 17 andere Fliegen als Besucher. (B. Jaarb. III. S. 415, 416.)

Loew beobachtete im botanischen Garten zu Berlin:

A. Coleoptera: a) *Dermestidae*: 1. *Anthrenus scrophulariae* L., hld. b) *Scarabaeidae*: 2. *Cetonia aurata* L. B. Diptera: a) *Bibionidae*: 3. *Bibio hortulaus* L. ♀, sgd. b) *Muscidae*: 4. *Graphomyia maculata* Scop. c) *Stratiomyidae*: 5. *Stratiomys longicornis* Scop. d) *Syrphidae*: 6. *Eristalis nemorum* L., sgd.; 7. *Helophilus floreus* L.; 8. *Melanostoma mellina* L., sgd.; 9. *Platycheirus scutatus* Mg., sgd.; 10. *Syritta pipiens* L., sgd.; 11. *Syrphus ribesii* L., sgd.

v. Dalla Torre beobachtete im botanischen Garten zu Innsbruck die Biene *Prosopis annulata* L. ♀ ♂.

**1187. *Ch. aromaticum* L.** ist, nach Schulz (Beitr.), ebenfalls andromonöisch mit protandrischen Zwitterblüten. Nach Kerner (Pflanzenleben II. S. 318) besitzt jedes Döldchen eine mittelständige echte Zwitterblüte, welche von etwa 20 scheinzwittrigen männlichen Blüten eingeschlossen wird, die ihrerseits wieder von 3—5 echten Zwitterblüten umgeben sind. Die Zwitterblüten blühen früher als die männlichen; letztere öffnen ihre Antheren erst dann, wenn die Antheren der Zwitterblüten abgefallen sind, während ihre Narben empfängnisfähig werden. Letztere gelangen alsdann in die Falllinie des Pollens der männlichen Blüten und werden so geitonogam befruchtet. (Abb. s. S. 465 und Bd. I. S. 52.)

**1188. Ch. hirsutum L.** ist, nach Schulz (Beitr. II. S. 191), gleichfalls andromonöisch mit protandrischen Zwitterblüten.

Als Besucher beobachtete H. Müller (Befr. S. 106):

A. Coleoptera: a) *Elateridae*: 1. *Agriotes gallicus* Lac. b) *Oedemeridae*: 2. *Oedemera flavescens* L. B. Diptera: a) *Syrphidae*: 3. *Eristalis pertinax* Scop. C. Hymenoptera: a) *Apidae*: 4. *Sphecodes ephippia* L. b) *Chrysidae*: 5. *Chrysis ignita* L. c) *Evanidae*: 6. *Foenus affectator* F. d) *Sphegidae*: 7. *Crabro subterraneus* F. ♂; 8. *Pompilus pectinipes* v. d. L. e) *Tenthredinidae*: 9. *Athalia rosae* L.; 10. *Hylo toma enodis* L., in Mehrzahl; 11. *H. segmentaria* Pz.; 12. *Allantus arcuatus* Forst. 13. *A. rossii* Pz.; 14. *Tenthredo spec.*

Loew beobachtete im botanischen Garten zu Berlin: A. Coleoptera: a) *Coccinellidae*: 1. *Coccinella septempunctata* L., hld. b) *Scarabaeidae*: 2. *Cetonia aurata* L. c) *Telephoridae*: 3. *Malachius bipustulatus* L., hld. B. Diptera: a) *Bibionidae*: 4. *Bibio hortulanus* L. ♂, sgd. b) *Muscidae*: 5. *Graphomyia maculata* Scop.; 6. *Onesia floralis* Rob.-Desv. c) *Syrphidae*: 7. *Eristalis sepulcralis* L., sgd. C. Hymenoptera: *Apidae*: 8. *Anthrena tibialis* K. ♂, sgd.; 9. *Apis mellifica* L., sgd. und psd.

**1189. Ch. Villarsii Koch** (*Ch. hirsutum* Vill.). Nach Schulz (Beitr. II. S. 89—90, 191) andromonöisch mit ausgeprägt protandrischen Zwitterblüten. Die Dolden erster Ordnung sind aussen meist zweigeschlechtig, innen meist männlich, die Dolden zweiter Ordnung vorwiegend männlich.

Als Besucher beobachtete Hermann Müller (Alpenbl. S. 123) in den Alpen 9 Käfer, 23 Dipteren, 4 Hymenopteren, 5 Falter, 1 Neuropteron.

Loew beobachtete dort (bei Pontresina) (Beiträge S. 55):

A. Coleoptera: a) *Cerambycidae*: 1. *Callidium violaceum* L.; 2. *Strangalia melanura* L.; 3. *Tetropium luridum* L. b) *Telephoridae*: 4. *Dasytes alpigradus* Kiesw.; 5. *Rhagonycha nigripes* Redt.; 6. *R. denticollis* Schumm. B. Diptera: a) *Bombylidae*: 7. *Anthrax paniscus* Ross. b) *Syrphidae*: 8. *Chrysotoxum vernale* Lw.; 9. *Eristalis tenax* L.; 10. *Volucella bombylans* L. e) *Tabanidae*: 11. *Tabanus borealis* F. ♂. C. Hymenoptera: *Tenthredinidae*: 12. *Tenthredo sp.* D. Lepidoptera: a) *Geometridae*: 13. *Odezia atrata* L. b) *Noctuidae*: 14. Unbestimmte Spez.

## 288. Echinophora L.

**1190. E. spinosa L.** [Kirchner, Umbelliferen.] — Die weissen Blüten dieser im Habitus einer Distel ähnelnden Pflanze, die sich auf dem Lido bei Venedig sehr häufig vorfindet, sind zu flachen oder etwas konvexen Dolden vereinigt; die Einzeldöldchen enthalten etwa 12 Blüten, die am Rande der Dolden stehenden mehr, die mittleren weniger. In jedem Döldchen ist nur die Mittelblüte zwitterig, alle anderen sind männlich, entwickeln gar keine Griffel, einen rudimentären Fruchtknoten und einen auf dessen oberem Ende befindlichen, ringförmigen, hellen Wulst, welcher den Nektar aussondert. Die Filamente aller Blüten sind, bevor die Antheren sich öffnen, bogig nach innen gekrümmt, später spreizen sie sich einzeln nach aussen und ihre Antheren springen auf. Die weissen Kronenblätter sind tief zweilappig, in der Mitte des Ausschnittes mit einem nach innen gerichteten Anhängsel versehen; an den inneren Blüten der ganzen Dolde und jedes Döldchens haben sie eine sehr geringe Grösse, die am Rande, besonders der Dolde, stehenden sind grösser und strahlend. Die beiden Griffel der Mittel-

blüten haben ihre Narben bereits entwickelt, bevor irgend ein Staubblatt desselben Döldchens sich aufgerichtet hat; das Abstreifen der Filamente schreitet vom Rande nach der Mitte des Döldchens vor. Griffel und Narben der Zwitterblüten bleiben frisch bis alle Antheren des Döldchens abgeblüht haben. Diese frühe Entwicklung und Langlebigkeit der Narben sichern ohne Zweifel den Vollzug der Bestäubung in den verhältnismässig in geringer Anzahl ausgebildeten Zwitterblüten; spontane Selbstbestäubung dürfte bei der gegenseitigen Stellung der Geschlechtsorgane ausgeschlossen und auch entbehrlich sein, da die Blüten von Insekten reichlich besucht werden. Beobachtet wurden Fliegen, Schwebfliegen, Bienen und mehrere Schmetterlinge (*Lycaena*, *Zygaena* und ein Kleinschmetterling).

### 289. Myrrhis Scopoli.

1191. *M. odorata* Scop. [H. M., Befr. S. 106, 107; Weit. Beob. I. S. 311; Schulz, Beitr. II. S. 191] ist, nach A. Schulz, andromonöisch mit protandrischen Zwitterblüten. Ebenso beschreibt H. Müller die zuletzt entwickelten Blüten als rein männlich, deren kleine Kronblätter abfallen, ohne dass ihre Fruchtknoten oder Griffel mit Narben sich entwickelt hätten. Sie liefern mithin den für die Befruchtung der letzten Zwitterblüten nötigen Pollen.

Als Besucher beobachteten Herm. Müller (1) bei Lippstadt und Borgstette (2) bei Tecklenburg:

A. Coleoptera: a) *Cerambycidae*: 1. *Grammoptera ruficornis* F., in Mehrzahl (1). b) *Chrysomelidae*: 2. *Galeruca calabriensis* L. (2). c) *Dermaptera*: 3. *Anthrenus scrophulariae* L., in grösster Zahl, hld. (1) d) *Mordellidae*: 4. *Anaspis frontalis* L., hld. (1). 5. *Mordellistena pumila* Gyll., hld., einzeln (1). e) *Nitidulidae*: 6. *Epuraea* sp., häufig (1); 7. *Meligethes aeneus* F., hld., einzeln (1). B. Diptera: a) *Bombyliidae*: 8. *Bombylius major* L. (2). b) *Empidae*: 9. *Empis punctata* F., sgd. (1); 10. *E. stercorea* L., sgd., häufig (1); 11. *E. tessellata* F. (2); 12. *E. vernalis* Mg. ♂ (1); 13. *Platypalpus candicans* Fall. (1); 14. *Rhamphomyia umbripennis* Mg. ♀ (1). c) *Muscidae*: 15. *Anthomyia aterrima* Mg. und andere Arten (1); 16. *Calobata cothurnata* Pz., in Mehrzahl (1); 17. *Chlorops hypostigma* Mg., häufig (1); 18. *Coenosia intermedia* Fallen (1); 19. *Cordylura pubera* L. (1); 20. *Dryomyza flaveola* F. (1); 21. *Nemopoda cylindrica* F. (1); 22. *N. stercoraria* Rob.-Dev. (1); 23. *Piophilus casei* L. (1); 24. *Psila fimetaria* L., in Mehrzahl (1); 25. *Scatophaga lutaria* F. (1); 26. Sepsisarten, in Mehrzahl (1). d) *Syrphidae*: 27. *Xylota femorata* L. (2). e) *Tipulidae*: 28. Tipulaarten (1). C. Hymenoptera:

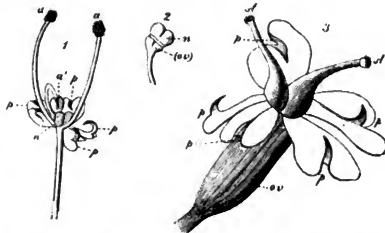

Fig. 167. *Myrrhis odorata* Scop. (Nach Herm. Müller.)

1. Männliche Blüte, wie solche am Ende der Blütezeit erscheinen. 2. Dieselbe nach dem Verblühen. 3. Zwitterblüte im letzten (rein weiblichen) Zustande. ov Fruchtknoten. p Kronblätter. a Geöffnete, a' noch nicht aufgesprungene Antheren. st Narbe. n Nektarium.

a) *Apidae*: 29. *Halictus maculatus* Sm. (2). b) *Formicidae*: 30. *Lasius brunneus* Latr. ♀ und andere Ameisenarten (1). c) *Ichneumonidae*: 31. Mehrere Arten (2). c) *Tenthredinidae*: 32. *Allantus temulus* Scop., hld. (1); 33. *Athalia rosae* L. (1); 34. *Rhogogastera viridis* L., hld. (1); 35. *Tenthredo flavicornis* F., hld. (1).

Mac Leod beobachtete in den Pyrenäen 4 kurzrüsselige Hymenopteren, 1 Käfer, 5 Fliegen als Besucher. (B. Jaarb. III. S. 417).

In Dumfriesshire (Schottland) (Scott-Elliot, Flora S. 80) wurden 1 Blattwespe, 2 Empiden und 6 Musciden als Besucher beobachtet.

Loew beobachtete im botanischen Garten zu Berlin: A. Coleoptera: *Scarabaeidae*: 1. *Cetonia aurata* L., Blütenteile fressend. B. Diptera: a) *Muscidae*: 2. *Chloria demadata* F.; 3. *Lucilia caesar* L.; 4. *Scatophaga merdaria*. b) *Syrphidae*: 5. *Eristalis nemorum* L., sgd.

**1192. *Molopospermum Peloponnesiacum* Koch.** Loew beobachtete als Besucher im botanischen Garten zu Berlin:

A. Coleoptera: a) *Dermestidae*: 1. *Anthrenus scrophulariae* L., hld. b) *Scarabaeidae*: 2. *Cetonia aurata* L., Blütenteile fressend. c) *Telephoridae*: 3. *Telephorus fuscus* L., hld. B. Diptera: a) *Bibionidae*: 4. *Bibio hortulanus* L., sgd. b) *Muscidae*: 5. *Echinomyia fera* L., sgd.; 6. *Scatophaga merdaria* F. c) *Stratiomyidae*: 7. *Stratiomys longicornis* Scop. d) *Syrphidae*: 8. *Eristalis nemorum* L., sgd. C. Hymenoptera: a) *Apidae*: 9. *Anthrena tibialis* K. ♀, sgd. und psd.; 10. *Apis mellifica* L. ♀, sgd. und psd. b) *Tenthredinidae*: 11. *Hylotoma rosae* L. ♂.

**1193. *Prangos ferulacea* Lindl.** Loew beobachtete im botanischen Garten zu Berlin:

A. Coleoptera: a) *Coccinellidae*: 1. *Coccinella bipunctata* L., hld. b) *Curculionidae*: 2. *Ceutorhynchidius floralis* Payk. c) *Dermestidae*: 3. *Anthrenus scrophulariae* L., hld. B. Diptera: a) *Muscidae*: 4. *Graphomyia maculata* Scop.; 5. *Lucilia caesar* L. b) *Syrphidae*: 6. *Eristalis arbustorum* L.; 7. *Helophilus florens* L. C. Hymenoptera: a) *Formicidae*: 8. *Lasius niger* L., hld. b) *Ichneumonidae*: 9. *Campoplex* sp.

## 62. Familie Araliaceae Juss.

### 290. *Hedera* L.

Grünliche, protandrische oder homogame Blumen mit freiliegendem Honig, der von einer die Griffel umgebenden Scheibe abgesondert wird.

**1194. *H. Helix* L.** [Delpino, Altri app. S. 52; H. M., Weit. Beob. I. S. 301, 302; Knuth, Herbstbeobachtungen; Mac Leod, B. Jaarb. VI. S. 255 — 256; Kirchner, Flora S. 398; Macchiati, Bot. Centr. XXI. S. 8; Wittrock, n. a. O. XXVI. S. 124.] — Der Ephen gehört in Schleswig-Holstein zu den am spätesten aufblühenden Pflanzen, so dass ich das Entfalten der ersten Knospen bei Kiel im Jahre 1890 erst am 1. November beobachten konnte; die Blütezeit dauerte bis Mitte Dezember. Etwa 20 grüne, duftende Blüten mit 1—1,5 cm langen Stielen bilden einen halbkugeligen, doldenförmigen Blütenstand, die im Verein mit dem schwachen, fast fauligen Geruch verschiedene winzige, sowie einige grössere Fliegen und Hymenopteren anlocken. Die Einzelblüten sind protandrisch. In der Mitte einer von den (meist) 5 (selten 6) herabgeschlagenen Blumenkronblättern umgebenen, Honig absondernden, gelblich-

grünen Scheibe von 4 mm Durchmesser erhebt sich der (durch Verwachsung von fünf Griffeln entstandene) kaum 1 mm hohe Staubweg mit der Narbe. Am Rande der Scheibe stehen auf 2—3 mm hohen Fäden die (meist) 5 (selten 6) nach innen gerichteten, hellgelben Staubbeutel. Nach dem Aufspringen erscheinen sie bräunlich-gelb und fallen bald ab. Die Narbe ist dann empfängnisfähig, und die mittelständige Scheibe sondert nunmehr stärker Honig ab als vorher, wodurch die durch den Verlust der Staubbeutel verminderte Augenfälligkeit wieder erhöht wird. Die sich auf die im ersten (männlichen) Zustande befindlichen Blüten setzenden Insekten bestäuben sich an der Unterseite und übertragen den Pollen beim Besuch einer im zweiten (weiblichen) Stadium befindlichen Blüte auf die Narbe.

Delpino bezeichnet die Blüten gleichfalls als protandrisch und beobachtete Befruchtung durch Fliegen; Müller und Kirchner fanden sie jedoch homogam. Die diese Blumen besuchenden Insekten bewirken gleichfalls Fremdbestäubung, da sie auf die in der Blütenmitte befindliche Narbe auffliegen und dann erst die divergierenden Staubblätter berühren. H. Müller und Kirchner fügen noch hinzu, dass der Honig so reichlich abgesondert wird, dass er, falls er nicht von Insekten abgeholt wird, nach dem Verblühen das Nektarium mit einer weissen Zuckerkruste bedeckt. — Wittrock macht darauf aufmerksam, dass der Ephew im mittleren Schweden nur selten zur Blüte kommt; der nördlichste Standort der blühenden Pflanze ist in Södermanland unter 58° 57'. Derselbe teilt ferner mit, dass der in einem Gewächshause in Stockholm alljährlich im Oktober blühende Ephew dort niemals fruktifiziert, wahrscheinlich weil die pollenübertragenden Insekten fehlen. Spontane Selbstbestäubung ist demnach ohne Erfolg.

Als Besucher sah ich: A. Hymenoptera: 1. *Vespa vulgaris* L. B. Diptera: 2. *Aricia lardaria* F. C. Orthoptera: 3. *Forficula auricularia* L., Blütenteile fressend. H. Müller beobachtete: A. Diptera: *Muscidae*: 1. *Calliphora erythrocephala* Mg.; 2. *Echinomyia fera* L., hfg.; 3. *Lucilia cornicina* F., häufig.

Plateau bemerkte in Belgien *Vespa germanica* F., zahllos; *Eristalis*, *Helophilus*, *Calliphora vomitoria* L., hfg.

Schletterer bemerkte bei Pola: Hymenoptera: a) *Scoliidae*: 1. *Scolia hirta* Schrk.: am 10. Okt. b) *Vespidae*: 2. *Eumenes mediterranea* Kriechb.; 3. *Polistes gallica* L.; 4. *Vespa germanica* F. Im Okt.

Burkill und Willis (Flowers and Insects in Great Britain Pt. I) beobachteten bei Cambridge:

A. Diptera: a) *Muscidae*: 1. *Anthomyia*, 2 sp.; 2. *Aricia lucorum* Fall.; 3. *Calliphora erythrocephala* Mg., sehr häufig, sgd.; 4. *Chloropisca ornata* Mg.; 5. *Hydrellia griseola* Fall.; 6. *Limnophora* sp.; 7. *Lucilia* sp., sgd.; 8. *Onesia sepulcralis* Mg., sgd.; 9. *Phytomyza* sp.; 10. *Aricia lardaria* F.; 11. *Pollenia rudis* F., sgd., häufig; 12. *Drosophila graminum* Fall.; 13. *Scatophaga stercoraria* L., sgd.; 14. *Siphona geniculata* Deg., sgd.; 15. *Trichophticus cunctans* Mg. b) *Syrphidae*: 16. *Eristalis tenax* L., sgd., häufig. c) *Mycetophilidae*: 17. *Bolitophila fusca* Mg.; 18. *Metriocnemus* sp.; 19. *Orthocladus* sp.; 20. *Sciara* sp. B. Hymenoptera: a) *Ichneumonidae*: 21. Fünf unbestimmte Arten. b) *Vespidae*: 22. *Vespa vulgaris* L., sgd., häufig. C. Lepidoptera: Microlepidoptera: Tortrix sp.

## 63. Familie Cornaceae DC.

291. *Cornus* Tourn.

Homogame Blumen mit freiliegendem Honig, welcher von einem den Griffel umschliessenden Ringe abgesondert wird.

1195. *C. sanguinea* L. [H. M., Befr. S. 96; Weit. Beob. I. S. 301; Kirchner, Flora S. 399; Kuntz, Bijdragen; Rügen.] — Nach H. Müller sind Staubblätter und Narbe gleichzeitig entwickelt. Da die Antheren nach innen aufspringen und in gleicher Höhe in einigem Abstände von der Narbe stehen, so werden diejenigen grösseren Insekten, welche auf dem Blütenstande oder einer Einzelblüte stehen und den Kopf zur Honigscheibe bringen, in der Regel mit einer Seite des letzteren ein oder zwei Antheren, mit der anderen die Narbe berühren, mithin beim Weiter-

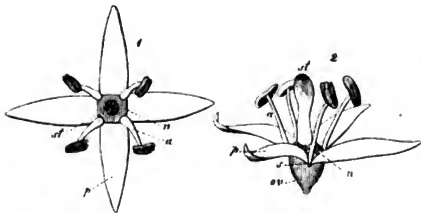

Fig. 168. *Cornus sanguinea* L. (Nach Herm. Müller.)  
1. Blüte von oben gesehen. 2. Blüte von der Seite gesehen.  
or Fruchtknoten. p Kronblatt. a Staubblatt. st Narbe.  
n Nektarium.

schreiten auf demselben Blütenstande oder beim Besuche eines anderen vorwiegend Fremdbestäubung bewirken. Kleinere Fliegen und Käfer werden dagegen infolge ihres unregelmässigen Umherkriechens in den Blüten bald Fremd-, bald Selbstbestäubung hervorbringen. Erstere kann, nach Müller, hin und wieder dadurch spontan ein-

treten, dass manche Narben von den Antheren der sich streckenden Staubblätter benachbarter Blüten desselben Blütenstandes berührt werden (Geitonogamie, nach Kerner, Pflanzenleben II. S. 324). — Pollen, nach Warnstorf, im Wasser gross, rundlich, undurchsichtig, mit körnigem Plasmainhalt, 63 bis 75  $\mu$  diam.

Als Besucher der nach Trimethylamin riechenden Blüten sah ich bei Kiel mehrere saugende oder pollenfressende Schwebfliegen (*Eristalis tenax* L., *E. arbustorum* L., *Syrphus balteatus* Deg., *Volucella pellucens* L.) und Musciden (*Lucilia caesar* L., *L. cornicina* F.).

H. Müller (1) und Buddeberg (2) beobachteten:

A. Coleoptera: a) *Cerambycidae*: 1. *Clytus arietis* L. (2); 2. *Grammoptera tabacicolor* Deg. (1); 3. *Leptura livida* F. (1); 4. *Pachyta octomaculata* F. (2); 5. *Strangalia armata* Hbat. (1, 2); 6. *S. atra* Laich. (1); 7. *S. attenuata* L. (1). b) *Curculionidae*: 8. *Otiorynchus picipes* F. (1). c) *Dermestidae*: 9. *Byturus fumatus* F. (1). d) *Elateridae*: 10. *Athous niger* L. (1); 11. *Dolopius marginatus* L. (1). e) *Telephoridae*: 12. *Telephorus pellucidus* F. (1). f) *Nitidulidae*: 13. *Meligethes* (1); 14. *Thalycra sericea* Strm. (1). B Diptera: a) *Empididae*: 15. *Empis livida* L. (1). b) (?) 16. Eine winzige Mücke in sehr grosser Zahl (1). c) *Syrphidae*: 17. *Eristalis arbustorum* L., psd. (1); 18. *E. nemorum* L., psd. (1); 19. *Volucella pellucens* L. (2). C. Hymenoptera: *Sphegidae*: 20. *Pompilus* sp. (1). Sämtliche Besucher an der fleischigen Scheibe leckend.



Auf der Insel Rügen beobachtete ich: *Lepidoptera*: *Argynnis paphia* L. kurze Zeit sgd.; Krieger bei Leipzig die Mauerwespe *Odynerus spinipes* L. und die Erdbiene *Anthrena labiata* Schck. = *schencki* Mor.; Schmiedeknecht in Nassau *A. carbonaria* L.; v. Dalla Torre in Tirol *A. albicans* Müll. ♀; *Mac Leod* in Flandern 1 *Empis*, *Meligethes* (B. Jaarb. VI. S. 256).

**1196. *C. mas* L.** [Sprengel, S. 85.] — Die gelben Blüten sind, nach Schulz (Beitr. II. S. 191), zweigeschlechtig und homogam; doch werden sie auch als diöcisch oder vielehig angegeben. Die Einrichtung der Zwitterblüten stimmt mit derjenigen von *C. sanguinea* überein. Geitonogamie erfolgt, nach Kerner (a. a. O.), wie bei voriger Art. — Pollen, nach Warnstorff, blassgelb, elliptisch bis brotförmig, fast glatt, 37  $\mu$  lang und 23—25  $\mu$  breit.

Als Besucher sah ich eine pollenfressende Schwebfliege: *Eristalis nemorum* L.; Loew im bot. Garten zu Berlin *Apis*.

**1197. *C. florida* L.** zeigt nach Kerner dieselbe Art der Geitonogamie wie vorige.

**1198. *C. suecica* L.** [Knuth, Bijdragen.] — Im Dravitholz zwischen Tondern und Lügumkloster im mittleren Schleswig hatte ich im Anfange des Juli 1891 Gelegenheit, die Blüteneinrichtung dieser Pflanze zu untersuchen: Die vier gelblichen, mit rötlichen Adern durchzogenen Hüllblätter übernehmen die Rolle der Kronblätter, wodurch eine Scheinblüte von fast 2 cm Durchmesser entsteht. Jedes Hüllblatt hat eine Länge von 1 cm; je zwei einander gegenüberstehende sind etwas breiter als die beiden anderen gegenüberstehenden, nämlich 8 bezüglich 6 mm. Aus der Mitte dieser Scheinblüte erheben sich gegen 20 zu einer Dolde vereinigten, nur 2 mm hohe, rote, eigentliche Zwitterblüten auf gleichfalls nur 2 mm langen Stielen. Kelch- und Kronblätter sind zurückgeschlagen. Aus jeder Einzelblüte erhebt sich 1 mm hoch der Griffel mit der Narbe, während die vier 2 mm langen Staubblätter nach nussen spreizen. Ein auf die Dolde aufliegendes Insekt muss also zuerst die Narben und dann erst die Antheren berühren, mithin schon beim Besuch der zweiten Blüte Fremdbestäubung bewirken.

Es war mir nicht möglich zu entscheiden, ob die Blüten homogam mit langlebigen Narben oder protandrisch sind, da ich sie erst gegen Ende ihrer Blütezeit untersuchen konnte; doch waren die Antheren meist schon abgefallen, die Narben aber noch empfängnisfähig.

Bei ausbleibendem Insektenbesuche ist durch den Pollen der spreizenden Staubblätter geitonogam die Befruchtung der Narben benachbarter Blüten durch spontane Fremdbestäubung möglich.

Als Besucher sah ich einige Schwebfliegen: *Eristalis arbustorum* L. und *Helophilus pendulus* L., pfd.

#### 64. Familie *Caprifoliaceae* Juss.

H. M., Befr. S. 367; Knuth, Grundriss S. 61, 62.

Wie schon Herm. Müller bemerkt, sind die Geißblattgewächse in blütenbiologischer Hinsicht äusserst verschieden: *Lonicera Caprifolium*

besitzt bis 30 mm lange Blücenröhren, gestattet daher nur den langrüsseligsten Schwärmern den Genuss des Nektars; *L. Periclymenum* mit etwa 20 mm langer Röhre gewährt ausser Schwärmern auch langrüsseligen Bienen den Zutritt; *L. coerulea* ist Hummelblume; *L. nigra* Bienenblume, während bei *L. tatarica* und *Xylosteum* mit nur 7—3 mm langer Röhre der Honig neben Bienen auch gewissen Fliegen zugänglich ist; *Symphoricarpus* wird von Herm. Müller als eine Wespenblume aufgefasst (ich sah besonders Bienen, sodann auch Schwebfliegen als Blütenbesucher), ebenso verhält sich *L. alpigena*; die trichterförmige Krone von *Linnaea* gestattet auch ziemlich kurzrüsseligen Insekten den Zutritt; *Viburnum* besitzt völlig freiliegenden Honig, wird daher von kurzrüsseligen Insekten (Fliegen und Käfern) befruchtet, welche teilweise auch die honiglosen *Sambucus*-Arten besuchen; *Adoxa* endlich lockt mit seiner ganz flachen, offenen Honigschicht winzige Insekten verschiedener Ordnungen (Fliegen, Hautflügler, Käfer) an. Spontane Selbstbestäubung ist bei denjenigen Arten vorzugsweise ermöglicht, welche den geringsten Insektenbesuch erhalten; bei eintretendem Insektenbesuche ist Fremdbestäubung gesichert. Unsere wichtigsten Caprifoliaceen verteilen sich also in folgender Weise auf die Blumenklassen:

**Po:** *Sambucus*;

**A:** *Viburnum*, *Adoxa*;

**B:** *Symphoricarpus*, *Linnaea*, *Lonicera alpigena*, *tatarica* und *Xylosteum*;

**H:** *Lonicera coerulea* und *nigra*;

**Fn:** *Lonicera Periclymenum* und *Caprifolium*.

## 292. *Adoxa* L.

Unscheinbare, grünliche, homogame oder protogynische Blumen mit freiliegendem Nektar, welcher von einem fleischigen Ringe am Grunde der Staubblätter abgesondert wird.

**1199. *A. moschatellina* L.** [H. M., Befr. S. 366, 367; Ricca, Atti XIII. 3; Mac Leod, B. Jaarb. V. S. 389; Knuth, Bijdragen; Kerner, Pflanzenleben II.; Kirchner, Flora S. 668.] — Die zu einem würfelförmigen Köpfchen vereinigten Blüten duften schwach nach Moschus. In der vierzähligen Gipfelblüte sind, nach H. Müller, die Staubblätter gerade nach oben, in den vier fünfzähligen Seitenblüten nach aussen gerichtet. Die Antheren stehen mit den mit ihnen gleichzeitig entwickelten Narben in gleicher Höhe. Indem honigleckende oder pollenfressende Insekten über die Blüten kriechen, berühren sie mit den Füßen und dem Rüssel bald die Antheren, bald die Narben und bewirken dabei vorwiegend Fremdbestäubung. Spontane Selbstbestäubung ist namentlich in den Seitenblüten durch Himbsfallen von Pollen auf die Narbenränder möglich, in der Gipfelblüte nur beim Neigen der Pflanze durch den Wind. Nach Kerner, welcher die Blüten als protogyn bezeichnet, sind die Antheren anfangs von den Narben entfernt; später biegen sich die Staubblätter ihnen zu, so dass durch Berührung von Narben und Antheren spontane Selbstbestäubung erfolgt.

Nach Warnstorf (Bot. V. Brand. Bd. 37) sind die Blüten bei Ruppin schwach protogyn bis homogam, die acht- (selten auch zehn-) männige Gipfelblüte sich zuerst öffnend, dann folgen nach einander je ein paar gegenständige Seitenblütchen; mitunter sind die Gipfelblüte und ein oder zwei Seitenblütchen

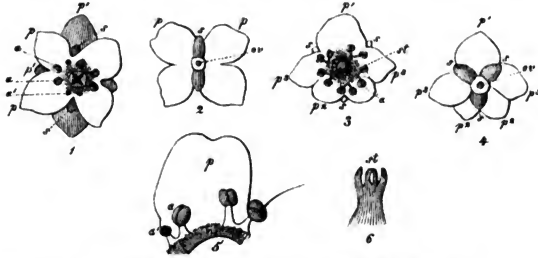

Fig. 169. *Adoxa moschatellina* L. (Nach Herm. Müller.)

1. Gipfelblüte von oben gesehen. ( $3\frac{1}{2}:1$ ). 2. Dieselbe von unten. 3. Seitliche, noch nicht erschlossene Blüte gewaltsam geöffnet und ausgebreitet, die Griffel nach unten gedrückt, gerade von vorn gesehen. 4. Dieselbe von hinten (von der Seite des Stengels her) gesehen. 5. Stück der Blüte mit 2 (gespaltenen) Staubblättern. ( $7:1$ ). 6. Griffel der Gipfelblüte, von der Seite gesehen. a Antherenhälfte, noch nicht geöffnet. a' Dieselbe, geöffnet. s Kelchblätter. p Kronblätter der Gipfelblüte. p<sup>1</sup> Obere, p<sup>2</sup> untere, p<sup>3</sup> seitliche Kronblätter einer seitlichen Blüte. st Narbe. ov Fruchtknoten. n Nektarium.

verkümmert; die 4—7 Narbenäste, sowie die Antheren mehrere Tage lebensfähig; Antheren tiefer stehend als die Narben, daher Autogamie kaum möglich. Pollen hellgelb, in der Grösse sehr veränderlich, brotfförmig, schwach warzig, bis  $37\ \mu$  lang und  $18\ \mu$  breit.

Als Besucher beobachtete Warnstorf kleine Käfer; Herm. Müller:

A. Coleoptera: *Curculionidae*: 1. *Apion columbinum* Germ., hld. B. Diptera: a) *Cecidomyidae*: 2. Verschiedene Arten, hld. b) *Muscidae*: 3. *Borborus niger* Mg., hld. c) *Mycetophilidae*: 4. Verschiedene Arten von  $1\frac{1}{2}$ —4 mm Länge. d) *Simuliidae*: 5. Simuliaarten. C. Hymenoptera: a) *Ichneumonidae*: 6. *Pezomachus* Grav., 2 Arten. b) *Pteromalini*: 7. *Eulophus* ♂; 8. 7 andere Arten; Mac Leod in Flandern 1 Hautflügler, 1 Fliege, 1 Käfer (Bot. Jaarb. V. S. 389).

Burkill (Fert. of Spring Fl.) beobachtete an der Küste von Yorkshire:

A. Coleoptera: *Curculionidae*: 1. *Apion apricans* Hbst., sgd. B. Diptera: a) *Muscidae*: 2. *Scatophaga stercoraria* L.; 3. *Sepsis nigripes* Mg. b) *Mycetophilidae*: 4. *Exechia* sp.; 5. *Sciara* sp. und 3 andere Arten. c) *Rhyphidae*: 6. *Rhyphus* sp. d) *Syrphidae*: 7. *Melanostoma quadrimaculata* Verral. C. Hymenoptera: *Ichneumonidae*: 8. *Pezomachus* sp. und eine andere kleine Ichneumonide. D. Thysanoptera: 9. *Thrips* sp., sämtlich sgd.

### 293. *Ebulum Pontedera*.

Rötlich-weiße, duftende, zu flachen Doldenrispen vereinigte Blumen mit freiliegendem Honig, welcher auf der Spitze des Fruchtknotens abgesondert wird.

**1200. E. humile Garcke** (*Sambucus Ebulus* L.). Nach Bonnier (bei Müller, Alpenbl. S. 392) sondern die weissen, aussen rötlichen Blüten freien Honig ab. Der Durchmesser der Krone beträgt, nach Kirchner (Flora S. 670), 8 mm; aus derselben stehen die Staubblätter fast senkrecht hervor.

Als Besucher sah H. Müller in der Schweiz: *Apis*, 2 *Bombus*, 1 *Volucella*: Borgstette (H. M., Weit. Beob. III. S. 76) in Mitteldeutschland 2 Fliegen (*Leptis vitripennis* Mg. und *Aricia* sp.).

v. Dalla Torre und Schletterer geben für Tirol die Apiden: 1. *Nomada ferruginata* K. ♀; 2. *Sphecodes gibbus* L. ♂ als Besucher an.

MacLeod beobachtete in den Pyrenäen 4 Musciden als Besucher. (B. Jaarb. III. S. 346.)

In Duffriesshire (Schottland) (Scott-Elliot, Flora S. 84) wurden 1 Hummel, mehrere Fliegen und Falter als Besucher beobachtet.

Loew beobachtete im botanischen Garten zu Berlin: Diptera: a) *Muscidae*: 1. *Lucilia caesar* L. b) *Syrphidae*: 2. *Eristalis nemorum* L.; 3. *Helophilus florens* L.

## 294. *Sambucus* Tourn.

Weissliche, homogame oder protogynische, oft duftende, aber nektarlose Blumen, die zu grossen Trugdolden vereinigt sind.

**1201. S. nigra L.** [H. M., Befr. S. 365; Weit. Beob. III. S. 76; MacLeod, Bot. Jaarb. V. S. 369; Knuth, Ndrf. Ins. S. 80, 156; Kirchner, Flora S. 669; Warnstorf, Bot. V. Brand. Bd. 38.] — Die gelblich-weissen, stark duftenden, honiglosen Blüten sind homogam und zu grossen, etagenartig übereinander liegenden Flächen zusammengedrängt, wodurch die Augenfülligkeit eine sehr grosse wird. Trotzdem



Fig. 170. *Sambucus nigra* L. (Nach Herm. Müller.)

1. Blüte, gerade von vorn gesehen. 2. Blüte, schräg von der Seite und vorn. 3. Blüte, schräg von der Seite und hinten (Vergr.  $3\frac{1}{2}:1$ )

erhalten sie wenig Insektenbesuch; vielleicht ist der scharfe Duft vielen Insekten zuwider, vielleicht finden sie aber auch zu wenig Ausbeute. Die Staubblätter spreizen weit auseinander, während die Narben im Blütengrunde dem Fruchtknoten dicht aufsitzen. Insekten, welche beim Pollenfressen oder -sammeln über die Blütenstände laufen, bewir-

ken ebensogut Fremd- wie Selbstbestäubung; letztere tritt auch leicht spontan ein, da die Narben in der Falllinie des Pollens liegen.

Nach Warnstorf stehen die Staubblätter im weiteren Verlauf der Blütezeit von der Narbe nach aussen ab und bewirken möglichenfalls Geitonogamie; Selbstbestäubung ist auch dadurch erschwert, dass die Antheren extrors sind. Pollen blassgelb, klein, elliptisch, dicht warzig, bis  $31\ \mu$  lang und  $15-16\ \mu$  breit.

Als Besucher sah ich auf der Insel Föhr zwei pollenfressende Schwebfliegen: *Eristalis tenax* L. und *Syrphus ribesii* L.; auf Helgoland *Lucilia caesar* L., über die Trugdolden kriechend und so benachbarte Blüten befruchtend.

Herm. Müller beobachtete in den Alpen einen Käfer, in Mittel- und Süddeutschland folgende Insekten:

A. Coleoptera: *Scarabaeidae*: 1. *Cetonia aurata* L., an Blumenblättern und anderen Blütheilen nagend; 2. *Gnorimus nobilis* L., w. v.; 3. *Oxythyrea stictica* L., w. v.; 4. *Phyllopertha horticola* L., w. v.; 5. *Trichius fasciatus* L., w. v. B. Diptera: a) *Stratiomyidae*: 6. *Sargus cuprarius* L., pfd. b) *Syrphidae*: 7. *Eristalis arbustorum* L., pfd.; 8. *E. horticola* Deg., pfd.; 9. *E. nemorum* L., pfd.; 10. *E. tenax* L., pfd.; 12. *Volucella pellucens* L., pfd. C. Hymenoptera: a) *Tenthredinidae*: 12. *Allantus nothus* Klg.

F. F. Kohl beobachtete in Tirol die Goldwespe: *Ellampus aeneus* F.; Rössler bei Wiesbaden den Falter: *Botys sambucalis* Schiff.; Mac Leod in den Pyrenäen: *Cetonia aurata* L., in den Blüten (B. Jaarb. III. S. 346).

Nach Kirchner finden sich am Blattstiel nektarabsondernde Drüsen, welche Ameisen anlocken, die der Pflanze als Schutz gegen aufkriechende Tiere dienen.

**1202. S. racemosa L.** [Kirchner, Flora S. 670; Schulz, Beitr. II. S. 94—95; Kerner, Pflanzenleben II.] — Nach Kirchner sind die Blüten in Württemberg protogynisch mit langlebigen Narben, nach Schulz in Südtirol zwischen Protogynie, Homogamie und schwacher Protandrie schwankend. Der Geruch erinnert, nach Kerner, an Heringslake (Trimethylamin), nach Kirchner ist er mehrlartig. Nach letzterem legen sich die Kronzipfel nach dem Aufblühen bald gänzlich nach hinten zurück, und die Staubblätter spreizen sich so aneinander, dass sie fast in einer Ebene liegen, doch sind ihre Antheren noch geschlossen, während die drei kurzen Narben bereits vollständig entwickelt sind. Alsdann wachsen die Kronzipfel noch etwas und nehmen eine gelbliche Färbung an, und die Antheren springen nach unten und aussen auf; die Narben sind jetzt noch frisch. Alle Blüten ein und desselben Blütenstandes befinden sich gleichzeitig ungefähr in demselben Entwicklungszustand. Indem die Blütenstände im ersten (weiblichen) Zustande eine unscheinbarere grünliche Farbe haben, als im zweiten (zweigeschlechtigen), werden die im letzteren befindlichen in der Regel zuerst von den Insekten besucht, welche dann den Pollen auf die weiblichen übertragen. Im zweiten Zustande ist in den vielen, nach allen Richtungen stehenden Blüten spontane Selbstbestäubung und auch spontane Fremdbestäubung möglich. Die Geitonogamie kommt, nach Kerner, dadurch zu stande, dass sich in späteren Blütenstadien die Staubfäden strecken und krümmen, so dass der Pollen auf die Narben der Nachbarblüten gelangt.

Redtenbacher beobachtete bei Wien die Bockkäfer: 1. *Leptura vires* L.; 2. *Strangalia quadrifasciata* L. als Besucher.

**1203. S. australis Cham. et Schldl.** ist nach K. Müller (Ber. d. d. b. Ges. II) gynodiöcisch.

## 295. Viburnum L.

Weisse, zu Doldenrispen zusammengestellte, aminoid duftende, homogame Blüten mit freiliegendem bis halbverborgenem Nektar, welcher in einer flachen Schicht auf der Oberfläche des Fruchtknotens dicht unter der Narbe im Blüten Grunde abgesondert wird.

**1204. V. Opulus L.** [Sprengel, S. 169; H. M., Bfr. S. 364, 365; Weit. Beob. III. S. 75, 76; Knuth, Bijdragen.] — Die Bedeutung der vergrößerten, randständigen, geschlechtslosen Blüten für die Erhöhung der Augen-

fälligkeit der ganzen Blütenstände hat schon Sprengel in klarer Weise auseinandergesetzt.

Nach H. Müller sind die Zwitterblüten homogam. Die Staubblätter

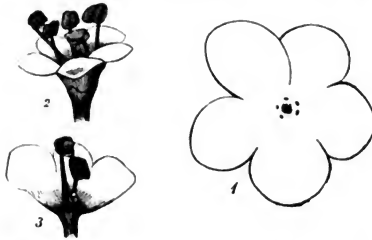

Fig. 171. *Viburnum Opulus* L. (Nach Herm. Müller.)

1. Randblüte von oben gesehen, die Überreste der Antheren und der Narbe zeigend. ( $2^1$  s: 1.) 2. Fruchtbare Blüte kurz nach dem Aufblühen, schräg von oben gesehen. ( $4^2$  s: 1.) 3. Dieselbe nach Entfernung des vorderen Teils der Kron- und Staubblätter. ( $4^2$  s: 1.)

senkrecht unter einer Anthere stehen. Nach Kerner erfolgt auch hier Geitonogamie.

Als Besucher nennt bereits Sprengel *Meligethes* („Blütenkäfer“) und *Phyllopertha horticola* L. („kleiner Maikäfer“).

Ich beobachtete nur *Bombus terrester* L. ♀, in den Randblüten vergeblich nach Honig suchend.

Herm. Müller giebt folgende Besucherliste:

- A. Coleoptera: a) *Anisotomidae*: 1. *Anisotoma obesa* Schmidt, hld. (?). b) *Elaeteridae*: 2. *Athous vittatus* F.; 3. *Cryptohypnus pulchellus* L. c) *Scarabaeidae*: 4. *Oxythyrea stictica* L., zarte Blütenteile fressend, häufig; 5. *Phyllopertha horticola* L., Blumenblätter und andere Blütenteile fressend; 6. *Trichius fasciatus* L., w. v., häufig (Borstette). B. Diptera: a) *Empidae*: 8. *Empis tessellata* F., sgd. (Buddeberg). b) *Muscidae*: 9. *Echinomyia fera* L. c) *Syrphidae*: 10. *Eristalis arbustorum* L., sgd. und pfd., häufig; 11. *E. nemorum* L., w. v.; 12. *E. sepulcralis* L., w. v.; 13. *E. tenax* L., w. v.; 14. *Helophilus florans* L., w. v.; 15. *H. pendulus* L., w. v. d) *Nitidulidae*: 16. *Meligethes*, häufig. C. Hymenoptera: 17. *Halictus sexnotatus* K., psd.

Alfken beobachtete bei Bremen die Apiden: 1. *Anthrena albicans* Müll. ♀, sgd. und psd.; 2. *A. labialis* K. ♂; 3. *A. tibialis* K. ♀, psd.; v. Fricken in Westfalen die *Scarabaeide* *Trichius abdominalis* Mén.

Mac Leod sah in Flandern 2 Schwebfliegen, 1 Empide, 1 Käfer, 1 Falter. (Bot. Jaarb. VI. S. 373).

In Dumfriesshire (Schottland) (Scott-Elliot, Flora S. 84) wurden 2 Schwebfliegen als Besucher beobachtet.

1205. *V. Lantana* L. [Kirchner, Flora S. 671; Schulz, Beitr. II. S. 95; Kerner, Pflanzenleben.] — Nach Kirchner stimmt die Bestäubungseinrichtung der weissen Blüten mit derjenigen der vorigen Art überein, doch ist spontane Selbstbestäubung dadurch noch erleichtert, dass die Antheren fast

rigen auseinanderspreizend aus der Blüte hervor, und ihre Antheren bedecken sich ringsum mit Pollen, welcher auch pollensammelnden Bienen gute Ausbeute liefert, während die flache Honigschicht nur Fliegen und andere kurzrüsselige Insekten anlockt. Diese Besucher bewirken, indem sie über die Blütenstände hinwegschreiten, überwiegend Fremdbestäubung, doch auch vielfach Selbstbestäubung. Letztere kann auch spontan eintreten, da in vielen Blüten die Narben

senkrecht über den Narben stehen; auch ist die Honigabsonderung noch geringer als bei *V. Opulus*. Schulz bezeichnet die Blüten als protogyn mit langlebigen Narben; die anfangs nach innen gekrümmten Staubblätter neigen sich später über den Rand der ausgebreiteten Krone hinaus, so dass spontane Selbstbestäubung in der Regel nicht stattfindet. Nach Kerner erfolgt geitonogam spontane Fremdbestäubung durch den Pollen der Nachbarblüten.

Als Besucher beobachtete Schulz zahlreiche Fliegen, Hymenopteren und Käfer.

Loew bemerkte im botanischen Garten zu Berlin: Diptera: *Bibionidae*: *Bibio laniger* Mg. ♂, sgd.

F. F. Kohl beobachtete in Tirol die Faltenwespe *Leionotus rossii* Lep.; v. Dalla Torre und Schletterer daselbst *Bombus pomorum* Pz. ♀.

### 296. *Weigelia* Thunberg.

Rote bis weisse, trichterförmig-glockige, homogame Bienenblumen, deren Nektar zwischen dem Grunde des Griffels und der Krone von einem grünen Knötchen abgesondert wird.

**1206. *W. rosea* Lindley.** [H. M., Weit. Beob. III. S. 73, 74; Knuth, Bijdragen.] — Nach Herm. Müller bildet die Krone in den ersten 12 mm eine enge Röhre von 2—3 mm Durchmesser, worauf sie sich plötzlich auf das Doppelte und Dreifache erweitert und so eine Länge von etwa 27 mm erreicht. Die Mündung hat einen Durchmesser von 8—10 mm, so dass eine Biene von der Grösse der *Osmia rufa* L. ♀, welche Müller als besonders häufigen pollensammelnden oder honigsaugenden Besucher beobachtete, in der Blüte Raum zum völligen Hineinkriechen hat und dann mit ausgestrecktem Rüssel den Honig zu erreichen vermag; grössere Hummeln finden dagegen keinen Platz in der Blume. Indem nun die genannte Biene in den Blüteneingang kriecht, berührt sie zuerst den 2—5lappigen Narbenkopf, welcher die Staubblätter überragt, und behaftet ihn mit Pollen, den sie aus früher besuchten Blüten mitgebracht hat; alsdann streift sie die ringsum im Blüteneingange stehenden pollenbedeckten Antheren und behaftet ihr Haarkleid ringsum mit Blütenstaub. Studdler (Nektarien) bezeichnet die Blüten als protogynisch mit nicht ausgeschlossener spontaner Selbstbestäubung.

Die Kronen bleiben noch längere Zeit nachher frisch und färben sich sogar noch dunkler rosenrot, als sie während der Zeit der Reife der Narbe und der Antheren waren. Die biologische Bedeutung dieses Vorganges ist dieselbe wie bei *Ribes sanguineum* und *aureum*. (Vgl. S. 439 und Bd. I. S. 104.)

Ausser *Osmia rufa* L. ♀ beobachtete H. Müller noch zwei Furchenbienen (*Haliectus leucopus* K. ♀ und *H. sexnotatus* K. ♀), beide ganz in die Blüten kriechend, sowie einen pollenfressenden Käfer (*Dasytes* sp.).

Alfken beobachtete im Blütengrunde eine Maskenbiene: *Prosopis hyalinata* Sm. früh morgens darin schlafend.

Ich sah in meinem Garten wiederholt *Bombus agrorum* F. ♀, mit dem Vorderleibe in die Blüte kriechen, den Rüssel bis zum Nektar vorschieben und saugen. Trotzdem die Hummel auf diese Weise regelmässig Fremdbestäubung herbeiführte, habe ich niemals Fruchtausatz bemerkt. Dieselbe Hummel beobachtete ich auch in Mecklenburg und Pommern als Besucherin der *Weigelia*-Blüte.

**1207. *Diervilla japonica* Thunb.** (*Weigelia versicolor* S. et Z.) ist nach Stadler (Beitr.) protogynisch; ebenso die Form *amabilis* (Francke, Beitr.). Desgleichen

**1208. *D. canadensis* W.** [Francke, Beitr.; Loew, Blütenbiol. Beitr. II. S. 61, 63.] — Diese Art besitzt ebenso wie

**1209. *D. floribunda* S. et Z.** und andere verwandte Arten ein Nektarium, welches mit langen keulenförmigen Haaren besetzt ist. (Loew, a. a. O.; Behrens, Nektarien).

**1210. *Aucuba japonica* Thunb.** sah Pluteau in Belgien von pollenfressenden Fliegen (*Calliphora vomitoria* L. und *Musca domestica* L.) besucht.

## 297. *Symphoricarpus* Dill.

Rötliche, glockenförmige, homogame Blumen mit verborgenem Honig. Die Absonderung geschieht nach Delpino von einer einseitigen, papillösen Ausbuchtung der Blumenkrone; Bonnier bezeichnet die Blütenteile überhaupt als sehr zuckerreich, doch erscheint ihm das Gewebe am Griffelgrunde nicht als Nektarium zu dienen, während H. Müller die fleischige Anschwellung des Griffelgrundes als solches ansieht. Diese Anschwellung scheint mir so sehr den Charakter eines Nektariums zu tragen, dass ich mich der letzteren Ansicht anschliesse.

**1211. *S. racemosa* Michaux.** [H. M., Befr. S. 360, 361; Weit. Beob. III. S. 78; Knuth, Ndrf. Ins. S. 81; Blütenbesucher I. S. 16; Thüringen; Bijdragen; Mac Leod, Bot. Centrallbl. Bd. 29, S. 119; Loew, Bl. Flor. S. 250; daselbst Ann.] — Vorzugsweise Wespenblume. — Die schwach duftenden Blumenkronglöckchen sind 7—8 mm lang und haben einen Durchmesser von 5 mm, so dass sie, nach H. Müller, einem Wespenkopfe, der 5 mm breit und 2—2½ mm dick ist, bequem Raum bieten. In der That scheinen Wespen die zahlreichsten Besucher und Befruchter zu sein. Doch sind, meiner Ansicht nach, die Grössenverhältnisse der Köpfe der anderen Besucher, wie der Schwebfliegen und Bienen, den Ausmessungen des Blüteninneren nicht minder entsprechend.

Die Innenwand des herabhängenden Glöckchens ist an der stärksten Ausbauchung mit zahlreichen, langen Haaren dicht bedeckt, welche von den fünf Kronlappen bis zur Mitte des Glöckchens reichen und so nicht nur einen wirksamen Schutz des reichlich abgeordneten Nektars gegen Regen gewähren, sondern auch dessen Herausfließen verhindern.

Etwa in der Mitte des Glöckchens entspringen die 5 Staubblätter. Sie neigen so nach innen, dass die gleichfalls nach innen aufspringenden Antheren in dem der Blütenöffnung zunächst gelegenen, untersten Teile der dichten Behaarung stehen. Unmittelbar über derselben, die

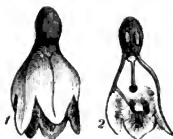

Fig. 172. *Symphoricarpus racemosa* Michx. (Nach Herm. Müller.)

1 Blüte von der Seite gesehen.  
2. Dieselbe im Längsdurchschnitt.  
(Vergr. 2½:1.)



Mitte des Glöckchens einnehmend, befindet sich die gleichzeitig mit den Antheren entwickelte Narbe.

Indem nun ein honigsuchendes Insekt seinen den Grössenverhältnissen der Blüte entsprechenden Kopf in das Glöckchen senkt, streift dieser zuerst die fünf Antheren, bedeckt sich also ringsum mit Pollen, und streift alsdann mit einer Seite die Narbe. Es bleibt aber, nach Müller, auf dem Wege bis zur Narbe wenig oder gar kein Blütenstaub an ihm haften, teils weil derselbe wenig klebrig ist, teils weil etwa anhaftende Körner in dem dichten Haarbesatze, den sie zu passieren haben, ehe sie die Narbe erreichen, wieder abgestreift werden. Erst beim Zurückziehen aus dem Glöckchen behaftet sich der zum grossen Teil mit Nektar benetzte Kopf des Insektes reichlich mit Pollen, der dann beim nächsten Besuche zum Teil auf die Narbe gelegt wird, so dass bei Insektenbesuch Fremdbestäubung erfolgt. Bleibt dieser aus, so ist nach der Stellung der Blüte und der Lage von Antheren und Narbe spontane Selbstbestäubung wohl immer ausgeschlossen.

Als Besucher beobachtete ich in Thüringen *Bombus agrorum* F. und *Vespa saxonica* F., sgd.; in Schleswig-Holstein, Mecklenburg und Pommern habe ich, trotz ganz besonders aufmerksamer Beobachtung niemals eine Wespe als Besucherin gesehen, sondern nur saugende Apiden (*Apis*; *Bombus terrester* L.) und Schwebfliegen (*Eristalis* sp.; *Syrphus ribesii* L.; *Syritta pipiens* L., pfd.).

(Nach Fertigstellung des Manuskripts sah ich am 20. Juli 1897 die Blüten bei Heringsdorf auf der Insel Usedom ausser von *Apis mellifica* L. ♀, sgd. und *Bombus lapidarius* L. ♀, sgd., auch von zahlreichen saugenden *Vespa*-Arten, besonders *V. vulgaris* L., *V. media* Retz. und *V. silvestris* Scop., besucht)

Müller (1) und Buddeberg (2) geben folgende Besucherliste:

A. Diptera: *Syrphidae*: 1. *Helophilus florens* L., sgd. (?) (1). B. Hymenoptera: a) *Apidae*: 2. *Apis mellifica* L. ♀, sgd., häufig (1); 3. *Bombus agrorum* F. ♀, sgd. (1); 4. *B. pratorum* L. ♀, sgd. (1); 5. *Eucera longicornis* L. ♂, sgd. (1); 6. *Halictus sexnotatus* K. ♀, sgd. und pfd., häufig (1, 2); 7. *H. smeatmanellus* K. ♀, sgd. (2); 8. *Megachile centuncularis* L. ♂, sgd. (1). b) *Sphingidae*: 9. *Ammophila sabulosa* L., sgd. (1). c) *Vespidae*: 10. *Eumenes pomiformis* F., sgd. (2); 11. *Odynerus* sp., von aussen das Blumenglöckchen anbeissend (1); 12. *Polistes diadema* Ltr. (1); 13. *P. gallica* L.; 14. *Vespa media* Retz. (1); 15. *V. rufa* L. (1); 16. *V. saxonica* F. (1); 17. *V. silvestris* Scop. ♀, sgd. (1, 2).

Loew beobachtete in Brandenburg (Beiträge S. 42):

A. Diptera: a) *Muscidae*: 1. *Lauxania aenea* Fall. b) *Syrphidae*: 2. *Eristalis arbustorum* L., sgd.; 3. *Helophilus florens* L., sgd.; 4. *Syritta pipiens* L., sgd.; 5. *Syrphus balteatus* Deg., sgd.; 6. *S. corollae* F., sgd. B. Hymenoptera: a) *Apidae*: 7. *Halictus cylindricus* F. ♂, sgd.; 8. *H. malachurus* K. ♂, sgd. b) *Vespidae*: 9. *Eumenes pomiformis* F., sgd.; 10. *Odynerus parietum* L., sgd.; 11. *O. parietum* L. var. *renimacula* Lep. ♀, sgd.; 12. *Vespa silvestris* Scop. ♀, sgd.

Alfken beobachtete bei Bremen: A. *Apidae*: 1. *Anthrena convexuscula* K. ♂; 2. *Bombus agrorum* F. ♀; 3. *B. derhamellus* K. ♀ ♀; 4. *B. hortorum* L. ♀; 5. *B. jonellus* K. ♀ ♂, sgd.; 6. *B. lucorum* L. ♀ ♂; 7. *B. muscorum* F. ♂; 8. *B. pratorum* L. ♀ ♂, sgd.; 9. *B. terrester* L. ♂; 10. *Podalirius parietinus* F. ♀; 11. *Psithyrus vestalis* Fourc. ♂. b) *Vespidae*: 13. *Vespa media* Retz. ♀; 13. *V. silvestris* Scop.; sowie mehrfach einen Bockkäfer (*Judolia cerambyciformis* Schrk.); Schmiedeknecht bemerkte in Thüringen *Anthrena combinata* Christ; v. Dalla Torre in Tirol die Biene *Halictus morio* Fbr. ♀, sehr zahlreich. — MacLeod bemerkte in Flandern zahlreiche saugende Nachtfalter (B. C. Bd. 29); Chr. Schröder beobachtete bei Rendsburg abends zwischen 9 und 10 Uhr gleichfalls zahlreiche Noktuiden aus den Gattungen *Agrotis*, *Mamestra* und *Plusia* sgd.

298. *Linnaea Gronovius.*

Weisse, innen mit Saftmal versehene, homogame Blumen mit völlig verborgenem Nektar, der im Blütengrunde aus einer verlickten Stelle zwischen den Wurzeln der kürzeren Staubfäden abgesondert wird.

1212. *L. borealis* L. [H. M., Alpenblumen S. 393, 394; Loew, Bl. Fl. S. 249; Lindman, a. a. O.] — Durch die schräg abwärts gerichtete Stellung der Blüte wird der Nektar gegen Regen geschützt; die im Innern befindlichen Haare dienen vielleicht auch zum Schutz gegen ankriechende kleinere Insekten. Dadurch, dass die zweilappige, stark secernierende Narbe weit über die gleichzeitig mit ihr entwickelten Antheren hervorragt, ist Fremdbestäubung begünstigt. H. Müller hält spontane Selbstbestäubung nur in ungewöhnlich

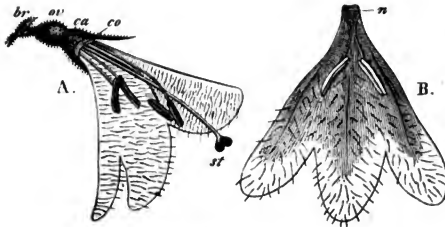

Fig. 173. *Linnaea borealis* L. (Nach Herm. Müller.)

A. Blüte von der Seite gesehen, nachdem die rechte Hälfte von Kelch und Krone abgeschnitten. (7 : 1.) B. Untere Hälfte der Blumenkrone nebst den anhaftenden Staubblättern und dem Nektarium (n).

steil herabhängenden Glöckchen für möglich; vielleicht aber bleibt auch Pollen in den Haaren der Innenseite der Blumenkrone haften, der auf die Narbe gelangen kann.

An den Exemplaren von Tegel bei Berlin beobachtete Loew (Bl. Fl. S. 250) nur sehr spärlichen, wahrscheinlich funktionslosen Pollen, da die betreffenden Exemplare niemals fruktifizierten. Nach Loew ist möglicherweise ein antherenbewohnender Pilz die Ursache hiervon.

Die trichterförmige Erweiterung der, nach Kerner, vanilleduftenden, 10—12 mm langen Blüte gestattet auch ziemlich kurzrüsseligen Insekten den Zugang zu derselben.

Als Besucher sah H. Müller in den Alpen 3 Fliegen und 1 Falter; Loew in Brandenburg (Beiträge S. 44) eine Dolichopode: *Neurigona quadrifasciata* F., sgd. (?)

299. *Lonicera* L.

Homogame, protogynische oder protandrische Bienen- oder Falterblumen, oder Blumen mit verborgenem Nektar, welcher im Grunde oder in einer Ausbuchtung der Kronröhre abgesondert wird.

**1213. L. Periclymenum L.** [H. M., Befr. S. 363; Weit. Beob. III. S. 75; Heinsius n. n. O.; Mac Leod, B. Jaarb. V. S. 390—391; Knuth, Ndrf. Ins. S. 90, 156; Weit. Beob. S. 234, 235; Bot. Centralbl. Bd. 60. S. 41 ff.; Helgoland S. 33; Warnstorf, Nat. V. des Harzes XI.] — Protandrische Nachtschwärmerblume. — Hermann Müller beschreibt die Blüten dieser Art als homogam und giebt die folgende Abbildung, welche sowohl für *L. Periclymenum* als auch für *L. Caprifolium* gilt, nur mit dem Unterschiede, dass die Kronröhre der letzteren Art 5—8 mm länger ist als die der ersteren.

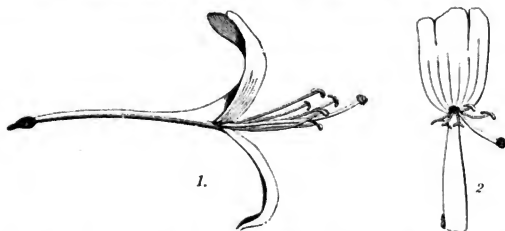

Fig. 174. *Lonicera Periclymenum* L. (Nach Herm. Müller.)

1. Blüte in natürlicher Grösse, von der Seite gesehen. 2. Dieselbe, von vorn gesehen. Die Narbe überragt die Antheren, wird also von den Besuchern zuerst gestreift, mithin mit fremdem Pollen belegt.

Den in dieser Abbildung (Fig. 174) dargestellten Befund wird man auch regelmässig am hellen Tage beobachten. Ich selbst habe in meinem Buche: „Blumen und Insekten auf den nordfriesischen Inseln“ S. 80 die Blüteneinrichtung von *L. Periclymenum* ebenso beschrieben, weil ich die Blumen mittags untersuchte und den in der Mittagstunde erfolgenden Besuch durch *Macroglossa stellatarum* L. beobachtete.

Ende Juli 1894 untersuchte ich die Blüteneinrichtung dieser langrüsseligen Nachtschwärmer (Sphingiden) angepassten Art in Nieblum auf der Insel Föhr, wo der angepflanzte Schlingstrauch sehr kräftig gedeiht und in jenem Jahre ganz besonders schön blühte. Hier fand ich nun sehr bemerkenswerte Abweichungen von der Darstellung Herm. Müllers:

Die Knospen stehen senkrecht. Bereits am Nachmittage zwischen sechs und sieben Uhr sind die Antheren in denselben aufgesprungen; auch ist die Narbe zu dieser Stunde bereits empfängnisfähig. Doch kann eine spontane Selbstbestäubung nicht stattfinden, weil auch die längsten Staubblätter von der Narbe um 2 mm überragt werden. (Vgl. Fig. 175, 1.)

Die ersten Blumen brechen etwa um 7 Uhr abends auf; um 8 Uhr sind die meisten Blüten bereits erschlossen. Zuerst löst sich die Unterlippe von der Oberlippe; dann treten die Staubblätter nach einander aus der Oberlippe hervor, während der Griffel noch an seiner Spitze von den kapuzenartig zusammenhaftenden Zipfeln derselben festgehalten wird. Seltener schnellert der Griffel früher als die Staubblätter hervor. Dabei senkt sich die Blüte allmählich und

geht aus der bisher senkrechten in die wagerechte Stellung über. Diese Drehung um  $90^\circ$  ist beendet, sobald Griffel und Staubblätter die Oberlippe verlassen haben und sich der Griffel zwischen den Staubblättern hindurch bis auf die noch fast wagerechte oder erst schwach gebogene Unterlippe gesenkt hat.

Gleichzeitig tritt ein (am Tage sehr verschwindender) starker Duft auf. Sofort stellen sich Schwebfliegen (*Syrphus* sp.) ein, welche sich, um Pollen zu fressen, auf die Antheren niederlassen, häufig aber auch auf die Narbe fliegen und daher gelegentlich Fremdbestäubung herbeizuführen vermögen. Die in einem Punkte an den Staubfäden schaukelförmig befestigten Staubbeutel haben eine solche Lage vor dem Blüteneingange, dass ihre nach oben oder aussen gerichtete, aufgesprungene, pollenbedeckte Fläche von der Unterseite eines jeden Schwärmers

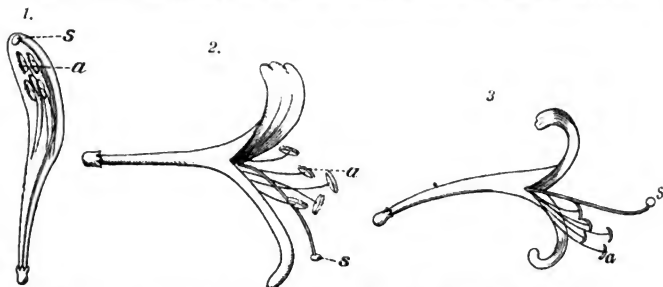

Fig. 174. *Lonicera Periclymenum* L. (Natürliche Grösse, nach der Natur.)

1. Knospe kurz vor der Entfaltung: Die Narbe ist bereits empfängnisfähig, die Staubbeutel sind aufgesprungen, jedoch ist spontane Selbstbestäubung wegen der senkrechten Stellung der Knospe und der die Staubblätter überragenden Länge des Griffels ausgeschlossen. 2. Blüte am ersten Abend: Die pollenbedeckten Antheren stehen vor dem Blüteneingange, der Griffel ist so stark abwärts gebogen, dass die Narbe von aufliegenden Schwärmern nicht gestreift wird. Ober- und Unterlippe sind nur schwach gebogen (und sind weiss gefärbt.) 3. Blüte am zweiten Abend: Der Griffel ist soweit aufwärts gebogen, dass die Narbe vor dem Blüteneingange steht, dagegen sind die Staubblätter abwärts gebogen und die Antheren verschrumpft. Ober- und Unterlippe sind durch Aufrollung verkleinert (und sind gelb gefärbt). a Antheren. s Narbe.

gestreift werden muss, welcher zu dem vom Fruchtknoten abgesonderten und in der etwa 25 mm langen, jetzt geraden Kronröhre beherbergt wird. Der gleichfalls 25 mm hervorragende Griffel dagegen ist, wie vorhin geschildert, in diesem ersten Blütenzustande soweit abwärts gebogen, dass eine Berührung der Narbe durch anfliegende Schwärmer unmöglich ist. (Fig. 175, 2).

Am andern Morgen ist das Bild, welches die Blumen bieten, ein ganz anderes: Die Antheren besitzen, falls Insektenbesuch eingetreten war, keinen Pollen mehr, und der Griffel hat seine Stellung verändert; er ist in einer Aufwärtsbewegung begriffen und steht nunmehr in den noch weisslich gefärbten Blüten zwischen oder wenig unter oder über den Staubblättern. Die Aufwärtsbewegung ist zu der Zeit, wo neue Knospen aufspringen, also abends zwischen

7 und 8 Uhr, beendet; die Staubfäden sind dann abwärts gebogen und ihre Antheren dann soweit eingeschrumpft, dass sie nur noch kleine vertrocknete Häkchen bilden.

Die Blüte ist nunmehr in den zweiten, rein weiblichen Zustand eingetreten: Der Griffel erstreckt sich oberhalb der, wie gesagt, nun abwärts gebogenen Staubblätter und ist seinerseits an der Spitze etwas aufwärts gebogen, so dass die Narbe jetzt den Blüteneingang beherrscht (Fig. 175, 3), mithin ein anfliegender Schwärmer dieselbe mit seiner Unterseite unfehlbar streifen und, falls er von einer im ersten Zustande befindlichen Blüte kam, mit Pollen belegen muss.

Im Laufe des Tages haben sich an dieser Blüte noch einige weitere Veränderungen vollzogen: Ober- und Unterlippe haben sich mehr oder weniger aufgerollt, so dass die der Augenfälligkeit dienende Fläche eine immer geringere geworden ist. Gleichzeitig ist auch allmählich eine Umfärbung erfolgt, indem die ursprünglich innen rein weisse, aussen rötliche Blumenkrone hellgelb geworden ist. Am Abend ist diese Umfärbung beendet, so dass man unmittelbar vor der Entfaltung der Knospen reinweisse Blüten nicht mehr findet.

Die Bedeutung dieser Erscheinung für die Befruchtung ist offenbar die, dass die von weither durch den Duft der Blumen, in grösserer Nähe durch die augenfälligen Blütenstände angelockten Schwärmer in unmittelbarer Nähe zuerst die helleren und grösseren, im ersten Zustand befindlichen Blumen bemerken und besuchen und sich dann zu den weniger hellen, gelblichen und durch Aufrollung der Kronzipfel kleineren, im zweiten Zustand befindlichen begeben und letztere mit den Pollen der ersteren belegen. Trotzdem die beiden Blütenformen sich so scharf gegen den klaren Abendhimmel abheben, dass man sie sehr deutlich von einander unterscheiden kann, konnte ich obige Vermutung durch die Beobachtung unmittelbar nicht bestätigen, denn die Bewegungen der die Blumen besuchenden Schwärmer (*Sphinx ligustri* L. und *Sphinx convoluti* L.) sind so blitzschnell und das Herannahen ist so geräuschlos, dass es mir unmöglich war, zu unterscheiden, welcher Blütenart sie diese Schmetterlinge zuerst näherten.

Die Blüten des zweiten Zustandes, deren Kronröhre gebogen ist, nehmen im Laufe der folgenden Tage noch eine dunklere, schliesslich schmutzig-orangeröthliche Färbung an, die Aufrollung der Kronzipfel wird noch stärker, der Duft verschwindet auch abends mehr und mehr, doch bleibt die Stellung der Staub- und Fruchtblätter dieselbe, auch findet noch etwas Honigabsonderung statt und die Narbe bleibt noch einige Zeit empfängnisfähig. Infolgedessen wird zwar der Schwärmerbesuch spärlicher werden, doch ist die Möglichkeit nachträglicher Bestäubung noch einige Tage vorhanden. —

Nach Warnstorf hat die Kronröhre innen in der unteren Hälfte unterhalb der schmalen allein stehenden Unterlippe einen gelben, aussen durch eine Furche gekennzeichneten wulstigen Längsstreifen, welcher auf seiner Oberfläche mit kleinen sitzenden Drüsen besetzt ist, die reichlich Honig in Tröpfchen ausscheiden, welche sich am Grunde der Röhre sammeln. Es gehört deshalb ein mindestens 15 mm langer Rüssel dazu, wenn ein Insekt bis zu den

ersten Honigtröpfchen gelangen will. Der Griffel mit seiner kopfförmigen Narbe ragt meist gegen 28 mm, die Staubblätter ragen dagegen nur 15–18 mm aus der Krone hervor. In solchen Blüten ist Selbstbestäubung sehr erschwert, wenn nicht ganz ausgeschlossen. Es kommen indessen auch Blüten vor, in denen die Narbe die Antheren nur um 1 mm überragt; hier ist selbstverständlich bei ausbleibendem Insektenbesuche Autogamie sehr erleichtert. Die Antherenöffnung erfolgt schon nach 30–40 Minuten, nachdem sich die Blüte erschlossen hat. — Pollen weiss, adhärenz und cohärenz, tetraedisch, durch zahlreiche kurze Stachelwarzen undurchsichtig, 88–100  $\mu$  diam.

Die von mir beobachtete Aufblühstunde haben auch Keruer und Warnstorff angegeben; ersterer auch, dass der Duft von 6 Uhr abends bis Mitternacht am stärksten ist. Auch die nachträgliche Krümmung der Kronröhre giebt dieser Forscher an und bemerkt dazu, dass hierdurch eine direkte Berührung von Narbe und Antheren, mithin eine nachträgliche spontane Selbstbestäubung erfolge. Letzteres habe ich nicht beobachtet; bei den Blumen der Insel Föhr ist dies unmöglich, weil die Narbe die Antheren bedeutend überragt. Dass die Blüteneinrichtung nicht überall die gleiche ist, zeigen auch meine Beobachtungen auf der Insel Helgoland. Hier stehen die Knospen gleich wagerecht; nur bei freistehenden, nicht von anderen eingengten Blütenständen stehen sie anfangs senkrecht und neigen sich später. Staubbeutel und Narben sind hier gleichzeitig entwickelt, und zwar sind drei Staubblätter ebenso lang wie der Griffel, so dass die pollenbedeckten Staubbeutel die Narbe mit Blütenstaub bedecken müssen, mithin spontane Selbstbestäubung unvermeidlich ist. Die beiden anderen Staubblätter sind um eine Antherenlänge kürzer, dienen also nur der Fremdbestäubung.

Die Honigabsonderung ist eine so bedeutende, dass die Kronröhre oft bis zur Hälfte ausgefüllt wird, der Nektar mithin auch kürzerrüsseligen Schmetterlingen zugänglich ist, selbst von langrüsseligen Hummeln zum Teil ausgebeutet werden kann, die dabei gleichfalls Fremdbestäubung bewirken.

Als Besucher sah ich ausser den genannten legitimen Befruchtern (*Sphinx convolvuli* und *ligustri*) auf Föhr noch weitere Spingiden (*Magroglossa stellatarum* L.; *Deilephila elpenor* L.; *Smerinthus ocellatus* L.), sowie 1 Nachtfalter (*Plusia*) und pollenfressende Schwebfliegen (*Syrphus*, *Eristalis*, *Rhingia*, *Syritta*), sowie auch *Bombus hortorum* L. ♀, regelrecht saugend und befruchtend. Diese Hummel kann zwar den Nektar nicht ganz ausbeuten, erlangt aber einen ziemlich grossen Teil desselben. Auf der Insel Anrum beobachtete ich besonders zahlreiche Exemplare von *Plusia gamma* L., gleichfalls regelrecht saugend und befruchtend. Dieser Nachtfalter war so eifrig bei der Sache, dass ich ihn mit den Fingern von den Blüten fortnehmen konnte.

Heinsius beobachtete in Holland *Bombus hortorum* L. ♂, sgd., sowie pollenfressende Schwebfliegen; MacLeod in Belgien zwei saugende Hummeln (*Bombus hortorum* L. und *B. agrorum* F.), sowie den Taubenschwanz (*Macroglossa stellatarum* L.), sgd.

Herm. Müller sah nur *Bombus hortorum* L. ♀ als Besucher, vermutete aber Nachtschwärmer. Über den Besuch der Gartenhummel äusserte dieser Forscher: Es verursachte der Hummel merklichen Zeitverlust, eine zum Saugen geeignete Standfläche zu gewinnen und sie kroch von der breiten Oberlippe her zum Blüteneingange, ohne zuerst die Narbe, dann die Staubgefässe zu berühren. Auch war ihre Honigabgabe jedenfalls nur gering; denn nach dem Besuche einiger Blüten verliess sie die in voller

Blüte stehenden Stöcke gänzlich. Unsere langrüsseligen Bienen kommen also nur als zufällige Besucher in Betracht, welche für die Ausprägung der vorhandenen Blüten-eigentümlichkeiten von keinem Einflusse gewesen sind.

Auf Helgoland beobachtete ich (Bot. Jaarb. 1896. S. 44): *Lepidoptera*: a) *Noctuidae*: 1. *Plusia gamma* L.; 2. Kleine Noctuiden. b) *Sphingidae*: 3. *Deilephila galii* Rott.; 4. *Macroglossa stellatarum* L.; *Heinsius* in Holland *Bombus hortorum* L. ♂, zahlreich sgd., sowie eine pollenfressende Schwebfliege *Melanostoma hyalinata* Fall. ♀. (B. J. IV S. 115, 116).

In Dumfriesshire (Schottland) (Scott-Elliot, Flora S. 84) wurden 3 Falter als Besucher beobachtet.

Willis (Flowers and Insects in Great Britain Pt. 1) beobachtete in der Nähe der schottischen Südküste: *Bombus hortorum* L. ♀, sgd., häufig.

Herm. Müller beobachtete an Pflanzen, welche unter „unnatürlichen Lebensbedingungen“, nämlich der Traufe eines Daches litten und wohl daran eingingen, eine Reduzierung der Kronröhre von 22—25 mm Länge auf 6 mm.

**1214. L. Caprifolium L.** [H. M., Befr. S. 361—363; Kirchner, Flora S. 672; Kerner, Pflanzenleben II]. — Nachtschwärmerblume. — Die Blüteneinrichtung stimmt mit derjenigen der vorigen Art überein (Müller, Kirchner, Kerner), nur ist die Kronröhre etwa 30 mm lang, so dass nur solche Sphingiden den Nektar ganz ausbeuten können, deren Rüssel die entsprechende Länge besitzt. Kerner bezeichnet die Blüten als schwach protogynisch während H. Müller sie homogam nennt. Nach Kirchner ist die anfangs aussen rosa überlaufene Blumenkrone im unbefruchteten Zustande innen weiss oder rötlich-weiss, später hellgelb gefärbt. Kerner sagt, dass der Blütenduft, wie bei vor., zwischen sechs Uhr abends bis Mitternacht am stärksten und dass die Blütenöffnung innerhalb einiger Minuten erfolgt und die Blütendauer drei Tage beträgt. Diese Beobachtungen deuten darauf hin, dass die Einrichtung von *L. Caprifolium* sich ebenso verhält, wie ich sie von *L. Periclymennum* beschrieben habe. Es fehlte mir bisher an Gelegenheit, diese von mir schon 1894 ausgesprochene Vermutung durch die Beobachtung zu bestätigen. Nach Kerner findet bei ausbleibendem Insektenbesuch spontane Selbstbestäubung statt.

Als Besucher beobachtete H. Müller folgende Schmetterlinge: a) *Sphingex*: 1. *Sphinx convolvuli* L. (Rüssellänge 65—80 mm); 2. *S. ligustri* L. (37—42 mm); 3. *S. pinastri* L. (28—33 mm), alle drei den Honig ganz aussaugend; 4. *Deilephila elpenor* L. (20—24 mm); 5. *D. porcellus* L. (20 mm), diese beiden den grössten Teil des Honigs saugend; 6. *Smerinthus tiliae* L. (3 mm), vergebens zum Honig zu gelangen suchend. b) *Noctuae*: 7. *Dianthoecia capsicola* Hb. (23—25 mm), wie 4 und 5; 8. *Cucullia umbatica* L. ♀ (18—22 mm), dgl.; 9. *Plusia gamma* L. (15 mm), ebenso den Honig erreichend. c) *Bombyces*: 10. *Dasychira pudibunda* L. (0 mm), wie 6.

MacLeod sah in Belgien einen Schwärmer (*Deilephilus* sp.) als Besucher.

**1215. L. tatarica L.** — B. — Die Kronröhre dieser aus Sibirien stammenden, bei uns in Anlagen u. s. w. angepflanzten Art ist, nach H. Müller (Befr. S. 363, 364), 6—7 mm lang. Im Grunde derselben wird der Nektar abgesondert. Die hellroten Blüten sind homogam; die Antheren überragen die Narbe ein wenig. Insekten, welche zum Nektar vordringen, berühren mit der einen Seite des Kopfes die Narbe, mit der anderen die pollenbesetzten Antheren

so dass bei wiederholten Blütenbesuchen Fremdbestäubung bevorzugt ist, doch kann natürlich auch Selbstbestäubung erfolgen. Letztere tritt auch spontan ein, indem sich nicht selten Blüten finden, in denen die Narbe ein oder zwei Antheren berührt.

Als Besucher sahen Herm. Müller (1) und ich (!) (Weit. Beob. S. 235; Bijdragen):

A. Diptera: *Syrphidae*: 1. *Rhingia rostrata* L. (♂, 1), sgd. und pfd., sehr häufig.  
B. Hymenoptera: *Apidae*: 2. *Anthrena albicans* Müll. ♀ (1), vergebens zu saugen versuchend; 3. *Apis mellifica* L. ♀ (♂, 1), sgd., häufig; 4. *Megachile centuncularis* L. ♂ (1), sgd.

Morawitz beobachtete häufig bei St. Petersburg die beiden Blattschneiderbienen: 1. *Megachile willughbiella* K.; 2. *M. circumcincta* K.; Alfken bei Bremen: *Apidae*: 1. *Bombus derhamellus* K. ♀; 2. *B. silvarum* L. ♀; 3. *B. lucorum* L. ♀ ♂.

**1216. I. Xylosteum L. — B. —** Die gelblich-weißen Blüten sind, nach Herm. Müller (Befr. S. 364), homogam; ihre Kronröhre ist nur 3—4 mm lang, so dass der in einer schwachen, mit Haaren überdeckten Aussackung am Grunde derselben beherbergte Honig auch kurzrüsseligen Insekten zugänglich ist. Da Staubblätter und Narbe weit aus der Blüte hervorragen und erstere durch Auseinanderspreizen weit von letzterer entfernt sind, so werden besuchende Insekten die Antheren und die Narbe mit entgegengesetzten Seiten des Kopfes berühren und regelmässig Fremdbestäubung bewirken. Bei ausbleibendem Insektenbesuche kann durch Herabfallen von Pollen auf die Narbe spontane Selbstbestäubung stattfinden.

Von den besuchenden Insekten bewirken nur die Hummeln regelmässig Fremdbestäubung, indem sie, wie oben geschildert, verfahren. Die Honigbiene und die Fliegen kommen, wie schon H. Müller bemerkt, zuweilen mit der Narbe gar nicht in Berührung.

Kerner (Pflanzenleben II.) beschreibt die Blüten als protogyn, und zwar steht nach diesem Forscher die Narbe anfangs in der Zutrittslinie zum Nektar. Später krümmt sich der Griffel abwärts, während die Antheren die bisher von der Narbe inne gehabte Stelle einnehmen.

Als Besucher sah Herm. Müller saugende Apiden (*Apis mellifica* L. ♀; *Bombus agrorum* F. ♀; *B. pratorum* L. ♀), sowie einige Fliegen (*Empis opaca* F., sgd., häufig; *Rhingia rostrata* L., sgd., pfd.).

Schmiedeknecht giebt den *Bombus distinguendus* Mor. ♀ für Thüringen als Besucher an.

Rössler beobachtete bei Wiesbaden den Falter: *Grapholitha albersana* Hb.; Schletterer und Dalla Torre in Tirol *Bombus pomorum* L. ♀.

**1217. I. nigra L.** [H. M., Alpenblumen S. 394, 395.] — Eine Bienenblume. — Die Blüten sind homogam. Der Nektar ist durch zahlreiche Haare im Innern der Kronröhre gegen Regen geschützt. Die Narbe steht am weitesten aus der Blüte hervor, so dass sie von anfliegenden Insekten zuerst berührt wird, mithin Fremdbestäubung erfolgen muss. Da der Griffel nach unten gebogen ist, erfolgt bei ausbleibendem Insektenbesuche durch Pollenfall spontane Selbstbestäubung. (S. Fig. 176.)

Als Besucher sah H. Müller *Apis* und *Haliectus* sp.

Ricca (Atti XIV, 3) beobachtete zahlreiche Hummeln, Bienen und Fliegen.



1218. *L. coerulea* L. [Hildebrand, Geschl. S. 18; Ricca, Atti XIV. 3; H. M., Alpenblumen S. 397, 398.] — Eine Hummelblume. —

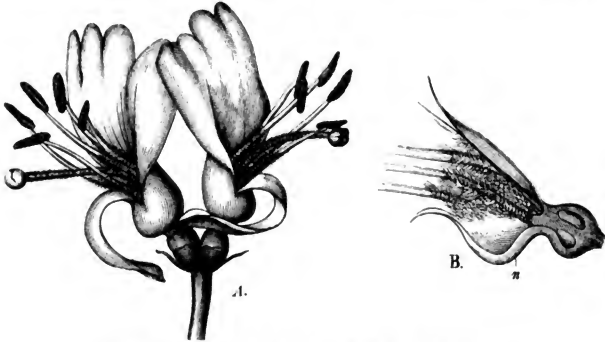

Fig. 176. *Lonicera nigra* L. (Nach Herm. Müller.)

A. Ein Blütenpaar von vorn gesehen. B. Unterer Teil einer Blüte im Längsdurchschnitt. (Vergr. 7:1.)

Die gelblich-weißen, hängenden Blüten sind nach Hildebrand homogam, nach Ricca protogyn. Die Länge der Kronröhre beträgt, nach Müller, etwa 10 mm; die Ausbeutung des Nektars gelingt am leichtesten langrüsseligen Bienen, namentlich Hummeln, welche beim Eindringen in die Blüte zuerst die Narbe, dann die Antheren berühren, mithin stets Fremdbestäubung bewirken. Bei schräg hängenden Blüten kann durch Pollenfall leicht spontane Selbstbestäubung eintreten.

Als Besucher sah H. Müller 12 Hymenopteren (darunter 5 Hummelarten), 3 Syrphiden, 2 Käfer, 3 Falter.

Ricca beobachtete *Bombus lapidarius* L. noch in einer Höhe von 2000–2500 m als Besucher.

1219. *L. alpigena* L. [Kerner, Pflanzenleben II.; Schulz, Beitr. II. S. 95–97; H. M., Alpenblumen S. 395–397.] — Wespenblume. — Die

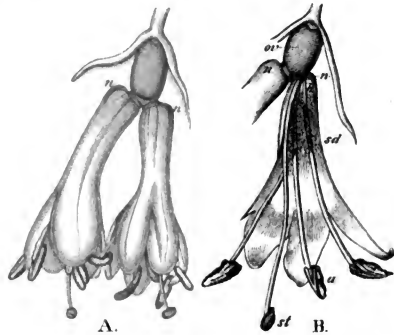

Fig. 177. *Lonicera coerulea* L. (Nach Herm. Müller.)

A. Ein herabhängendes Blütenpaar. B. Eine Blüte im Längsdurchschnitt. (Vergr. 4:1.)

rötlich-braunen Blüten werden von Bienen, Hummeln und besonders Wespen aufgesucht und befruchtet. Die Ausbauchung der Kronröhre sondert sehr reichlich Nektar ab, der wieder durch starke Behaarung geschützt wird. Die



Fig 178. *Lonicera alpigena* L. (Nach Herm. Müller)  
Ein Blütenpaar kurz nach dem Aufblühen, von vorn gesehen.  
(4:1.) Die Blüte rechts hat ein überzähliges Staubblatt, aber  
keinen überzähligen Kronabschnitt.

schräg abwärts gerichtete Unterlippe bildet einen bequemen Halteplatz für die Besucher. Diese müssen alsdann zuerst die sich ihnen in den Weg stellende Narbe berühren und dann die Antheren, so dass sie Fremdbestäubung bewirken müssen.

Während H. Müller die Blüten als homogam bezeichnet, sind sie nach Kerner protogyn, und zwar ist nach letzterem anfangs nur Fremdbestäubung möglich, später durch Berührung von Narbe und Antheren spontane Selbstbestäubung unausbleiblich.

Als Besucher sah H. Müller 9 Hymenopteren (darunter 2 Wespenarten in grosser Zahl), 2 Syrphiden, 2 Falter, 2 Käfer; Schulz beobachtete besonders *Macroglossa*.

**1220. *L. iberica* M. B.** Diese aus dem Kaukasus stammende Art untersuchte Kirchner (Beitr. S. 62—63) nach angepflanzten Exemplaren in Württemberg. Die hellgelben Blumen sind schwach protogyn; der untere Teil ihrer Röhre steigt 10 mm steil in die Höhe, der obere Teil hat eine Länge von 3 mm. Die 10 mm lange Unterlippe rollt sich nach unten zurück, worauf die Oberlippe sich aufrichtet und ausbreitet. Die dem im Blütengrunde abgesonderten Nektar nachgehenden Insekten berühren zuerst die Narbe, welche auch später die aufgesprungenen Antheren noch um 1—2 mm überragt, so dass auch dann noch Fremdbestäubung begünstigt ist.

Als Besucher sah Kirchner *Apis* und *Bombus lapidarius* L.

**1221. *L. implexa* Ait.**

Als Besucher beobachtete Schletterer bei Pola die Schlupfwespe *Gravenhorstia picta* Boie = *Anomalon fasciatum* Gir. Ferner daselbst an

**1222. *L. etrusca* Santi:**

Hymenoptera: a) *Apidae*: 1. *Bombus argillaceus* Scop. b) *Braconidae*: 2. *Bracon* (*Vipio*) *castrator* F. b) *Vespidae*: 3. *Eumenes mediterranea* Krhbb.

65. Familie **Rubiaceae** DC.

Knuth, Ndrf. Ins. S. 81; Grundriss S. 63; Schumann, in Engler und Prantl, Nat. Pflanzenfam. IV. 4. S. 8—9.

Während unsere einheimischen Rubiaceen meist kleine, weisse oder gelbe, selten rote oder blaue, nur durch ihre Zusammenhäufung zu traubigen Blütenständen augenfällige Blumen besitzen, welche den Honig meist in spärlicher Menge an einer dem Fruchtknoten aufsitzenden, fleischigen Scheibe absondern, bergen manche ausländische Arten den Nektar so tief, dass er nur für langrüsselige Schwärmer oder langschnäbelige Kolibris erreichbar ist (z. B. *Mauetia* nach F. Müller). Von unseren Arten gehören nur *Asperula taurina* und *azurea*, vielleicht auch *Sherardia arvensis* zur Blumenklasse **F**, während die noch fehlenden Arten von *Asperula* zu **B**, die von *Galium* zu **A** gehören.

Manche ausländische Arten sind dimorph, so z. B. Arten von *Hedyotis* (nach Treviranus), *Borreria*, *Faramea* und *Mauetia* (nach Fritz Müller), *Mitchella*, *Knoxia* und *Cinchona* (nach Darwin), *Chasalia*, *Nertera*, *Ophiorrhiza* und *Luculia* (nach Kuhn). Darwin zählt (Diff. forms) 17 Gattungen mit dimorphen Blüten auf.

Die Blüteneinrichtung der in Brasilien heimischen *Posoqueria* (Martha) *fragrans* beschreibt Fritz Müller in B. Ztg. 1866. S. 129—133.

300. **Sherardia** Dillenius.

Hellviolette Blumen, welche vielleicht der Klasse **F** angehören, da der Nektar von der fleischigen Umwallung der Griffelbasis abgesondert, im Grunde eines engen Röhrchens geborgen wird und daher kleinen Faltern am leichtesten zugänglich sein wird.

**1223. Sh. arvensis** L. [H. M., Weit. Beob. III. S. 71, 72; Mac Leod, B. Jaarb. V. S. 385—386; Meehan, Bull. Torr. Bot. Cl. XIV; Schulz, Beitr. I. S. 64; Kirchner, Beitr. S. 61] ist, nach Herm. Müller, gynodiöcisch. Die zweigeschlechtigen Blüten sind etwas grösser als die weiblichen. Erstere sind unvollkommen protandrisch, indem sich die Staubblätter mit aufgesprungenen Antheren aus der Blüte herausbiegen, ehe die Narben völlig entwickelt sind; doch kommen auch nicht selten Blüten vor, deren Narben bereits völlig entwickelt sind, während die pollenbehafteten Antheren mit ihnen in gleicher Höhe stehen, so dass spontane Selbstbestäubung leicht erfolgt. Die Kronröhre der Zwitterblüten ist, nach Schulz,  $2\frac{1}{2}$ — $3\frac{1}{2}$  mm lang. Herbstblüten befruchten sich in geschlossen bleibender Blüte. Schulz beobachtete auch Gynomonöcie. Kirchner fand die Zwitterblüten homogam.

Die von H. Müller als Besucher vermuteten kleinen Falter sind bisher nicht beobachtet, wie denn überhaupt der Insektenbesuch der unscheinbaren Blüten ein sehr geringer ist. Es ist Kirchner geglückt, einige Besucher zu beobachten, nämlich: A. Diptera: a) *Syrphidae*: 1. *Eristalis tenax* L., häufig; 2. *Platycheirus scutatus* Mg., mehrfach; b) *Muscidae*: 3. *Siphona cristata* F.; 4. *Caenaria* sp.; 5. *Chlorops* sp. B. Hymenoptera: *Apidae*: 6. *Bombus agrorum* F. C. Hemiptera: 7. *Calocoris seticornis* F.

301. *Asperula* L.

Weisse, rötliche, gelbe oder blass, zu rispigen Ständen vereinigte Blumen mit verborgenem Nektar, oder seltener Falterblumen.

1224. *A. cynanchica* L. [H. M., Befr. S. 358, 359; Weit. Beob. III. S. 72, 73; Kerner, Pflanzenleben II.; Schulz, Beitr. I. S. 65; Loew, Bl. Fl. S. 394.] — B. — Die, nach Kerner, vanilleduftenden, weissen oder rötlichen Blüten sind, nach Müller, homogam. Sie bergen reichlich abgeordneten Nektar im Grunde einer 2 mm langen Kronröhre. In der Mitte derselben stehen die beiden Narbenknöpfe dicht neben einander, im Eingange die nach oben zusammenneigenden Antheren. Bei eintretendem Insektenbesuche ist Fremdbestäubung dadurch begünstigt, dass die Insekten meist mit entgegengesetzten Seiten des Rüssels Pollen

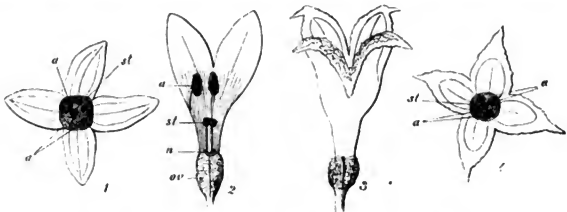

Fig. 179. *Asperula cynanchica* L. (Nach Herm. Müller.)

1. Blüte mit rein weissen, glatten Kronblättern, gerade von oben gesehen. (7:1.) 2. Dieselbe, nach Entfernung der vorderen Kronhälfte, von der Seite. 3. Blüte, deren Kronblätter mit rauhen und mit roten Linien verziert sind, von der Seite. 4. Dieselbe, von oben gesehen. or Fruchtknoten. *n* Nektarium. *a* Staubblätter. *st* Narbe.

und Narbe berühren. Spontane Selbstbestäubung kann durch Herabfallen von Pollen auf die Narbe leicht eintreten. H. Müller konnte in Thüringen zwei verschiedene Formen unterscheiden, nämlich eine mit glatten, weissen, ziemlich stumpfen Kronzipfeln, und eine andere mit solchen, welche oberseits rauh sind, je drei rote Linien haben und eine am Ende etwas zurückgekrümmte Spitze besitzen. — Pollen, nach Warustorf, im Wasser gelb, klein, kugelig, zart gestreift, durchscheinend, etwa 25  $\mu$  diam.

Willis (Proc. Cambridge Phil. Soc. 1893) beobachtete in England Gynodiöcie.

Als Besucher beobachtete Herm. Müller in Thüringen:

A. Coleoptera: a) *Elateridae*: 1. *Agriotes ustulatus* Schall., unthätig auf den Blüten. b) *Telephoridae*: 2. *Danacea pallipes* Panz., w. v. (1); 3. *Dasytes subaeneus* Schh., sgd. (?); 4. *Ebaeus thoracicus* Oliv. B. Diptera: a) *Bombylidae*: 5. *Systoechus sulphureus* Mik., sgd. b) *Empididae*: 6. *Empis livida* L., sgd., häufig; 7. *Rhamphomyia* sp., emsig sgd., in grösster Zahl. c) *Muscidae*: 8. *Siphona geniculata* Deg., sgd., häufig; 9. *Ujidia erythrophthalma* Mg., sgd., häufig. d) *Stratiomyidae*: 10. *Nemotelus pantherinus* L., sgd. e) *Syrphidae*: 11. *Syritta pipiens* L., anschwabend und sgd. C. Hymenoptera: *Apidae*: 12. *Bombus agrorum* F. ♀, flüchtig zu saugen versuchend. D. Lepidoptera: a) *Geometrae*: 13. *Minoa murinata* Scop., sgd. b) *Rhopalocera*: 14. *Coenonympha arcania* L., sgd.

Loew beobachtete in Steiermark (Beiträge S. 51): *Exoprosopa picta* Mg., sgd.; MacLeod in den Pyrenäen 2 Fliegen als Besucher (B. Jaarb. III. S. 345).

Die verwandte Art

**1225. *A. montana* Willd.** hat, nach Kirchner (Beitr. S. 59, 60), im Wallis eine 4—5½ mm lange Kronröhre. Sie ist homogam mit Griffeln von wechselnder Länge und langlebigen Narben. Bei der langgriffeligen Form ist Selbstbestäubung verhindert, bei der kurzgriffeligen ist sie leicht möglich.

**1226. *A. glauca* Besser.** Die weissen oder rötlich-weissen, duftenden Blumen sind, nach Schulz (Beitr.), homogam bis schwach protandrisch. Da die Antheren meist bis zum vollständigen Verstäuben über der Blütenmitte verharrten, so ist spontane Selbstbestäubung unvermeidlich.

Besucher sind, nach Schulz, zahlreiche kleinere Insekten aus den Ordnungen der Fliegen, Hymenopteren und Käfer; doch bewirken diese in vielen Fällen wohl nur Selbstbestäubung.

**1227. *A. odorata* L.** [Sprengel, S. 84; H. M., Befr. S. 359; Weit. Beob. III. S. 73; Knuth, Bijdragen.] — Die nach Kumarin duftenden, weissen Blüten haben, nach H. Müller, dieselbe Einrichtung wie *A. cynanchica*. — Pollen, nach Warnstorf, weiss, elliptisch, glatt, etwa 25 µ lang und 12 bis 15 µ breit.

Als Besucher sahen H. Müller (1) und ich (!):

A. Coleoptera: a) *Cerambycidae*: 1. *Grammoptera levis* F. (1), nicht selten, wohl pfd. b) *Telephoridae*: 2. *Dasytes* spec. (1). c) *Mordellidae*: 3. *Anaspis frontalis* L. (1), häufig. d) *Nitidulidae*: 4. *Meligethes* (1), häufig. B. Diptera: a) *Empididae*: 5. *Empis tessellata* F. (1), sgd., einzeln. b) *Muscidae*: 6. *Siphona geniculata* Deg. (1), sgd., häufig. c) *Syrphidae*: 7. *Eristalis nemorum* L. (1), sgd.; 8. *Rhingia rostrata* L., sgd., einzeln (!); 9. *Syrpitta pipiens* L., sgd., wiederholt (1, !). C. Hymenoptera: *Apidae*: 10. *Apis mellifica* L. ♀ sgd., häufig (1, !); 11. *Halictus cylindricus* F. ♀, sgd. (!). D. Lepidoptera: *Microlepidoptera*: 12. *Elachista* spec., sgd. (1).

**1228. *A. taurina* L.** [H. M., Alpenblumen S. 390—392.] — **Fn.** — Die weisse Farbe der Blumenkrone und die enge, 9—11 mm lange Kronröhre zeigen an, dass diese Art eine Nachtfalterblume ist. Sie ist andromonoöisch; die zweigeschlechtigen Blüten sind ausgeprägt protandrisch. (Fig. 180.) Nach Kerner (Pflanzenleben II. S. 324) gelangen die Narben später durch Krümmung der Griffel den Antheren der benachbarten männlichen Blüten so nahe, dass spontane Fremdbestäubung geitonogam erfolgt.

Die eigentlichen Befruchter hat H. Müller nicht beobachtet, sondern nur einige gelegentliche Besucher (1 *Bombylius*, 1 *Empis*, 1 *Echinomyia*, 1 *Syrpitta* und 2 Käfer).

Loew beobachtete im botanischen Garten zu Berlin: A. Diptera: *Syrphidae*: 1. *Melithreptus scriptus* L., pfd. B. Hymenoptera: *Apidae*: 2. *Anthrena nitida* Fourc. ♀, psd.; 3. *Prosopis communis* Nyl. ♂, in den Staubgefässen sitzend und pfd.

**1229. *A. azurea*.** [H. M., Weit. Beob. III. S. 73.] — **Ft.** — Die blauen Blüten bergen, nach H. Müller, den Nektar in einer ebenso engen und ebenso tiefen Röhre wie vor., doch zeigt die Blütenfarbe an, dass sie nicht von Nacht-, sondern von Tagfaltern befruchtet wird.

**1230. *A. tinctoria* L.** [H. M., Weit. Beob. III. S. 72; Schulz, Beitr. I. S. 65.] — Die Kronröhre ist, nach H. Müller, kaum 2 mm lang; in Eingange derselben stehen die Antheren, ein wenig unterhalb der Mitte die

beiden Narbenköpfe. Die Blüten sind homogam. Honigsaugende Insekten streifen mit entgegengesetzten Seiten des Rüssels Narben und Antheren, bewirken daher vorzugsweise Kreuzung getrennter Blüten und getrennter Stöcke.

Gegen Ende der Blütezeit neigen die Staubblätter in der Blüthenmitte zusammen, so dass jetzt Pollen auf die Narbe fallen kann, mithin bei ausge-

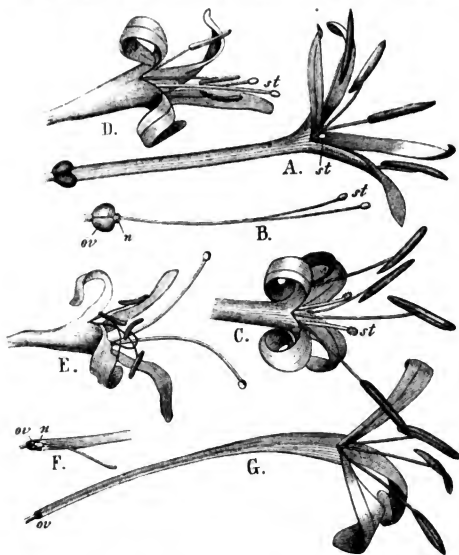

Fig. 180. *Asperula taurina* L. (Nach Herm. Müller.)

A. Zwitterblüte von der Seite gesehen. B. Stempel und Nektarium derselben Blüte. C. Andere Zwitterblüte mit deutlich hervortretender Narbe. D. Eine dritte Zwitterblüte mit langem Griffel. E. Halbverwelkte Blume mit noch weit länger hervorstehenden Griffelästen. F. Verkümmertester Stempel einer männlichen Blüte. G. Eine dreizählige männliche Blüte. (Vergr. 7:1.)

blichenem Insektenbesuche spontane Selbstbestäubung als Nothelfer eintritt. Schulz beobachtete auch Protandrie.

Als Besucher sah H. Müller in Thüringen:

A. Diptera: *Muscidae*: 1. *Ulidia erythrophthalma* Mg., sgd. B. Hymenoptera: *Ichneumonidae*: 2. Mehrere kleine Arten. C. *Lepidoptera: Microlepidoptera*: 3. Eine kleine Motte aus der Gruppe der Gelechiden, sgd. — Rössler giebt für Wiesbaden den Falter *Orobena limbata* L. an.

1231. *A. stylosa* Briss., sah Loew im botanischen Garten zu Berlin von *Apis*, sgd., besucht.

1232. 1233. *A. scoparia* und *A. pusilla* Hook. Diese beiden tasmanischen Arten bezeichnet Treviranus (B. Ztg. 1863. S. 6) als dimorph.

### 302. *Rubia* Tourn.

Kleine, grünliche, homogame Blumen mit freiliegendem Nektar.

**1233. *R. tinctorum* L.** [Kirchner, Beitr. S. 69.] — Trotzdem die Blüten zu rispigen Ständen vereinigt sind, ist ihre Augenfälligkeit wegen ihrer geringen Grösse und ihrer grünen Farbe sehr gering. Der Durchmesser der flachen Krone beträgt, nach Kirchner, 5 mm. Mit dem Öffnen derselben sind auch die fast sitzenden Antheren bereits aufgesprungen. Die beiden kugligen Narbenköpfe stehen auf so kurzen Griffeln, dass sie etwa in der Höhe des unteren Teiles der Antheren stehen. Hier verharren sie noch einige Zeit nach dem Einschrumpfen der Antheren und bleiben auch noch frisch. Spontane Selbstbestäubung erfolgt sehr leicht und tritt regelmässig ein; doch beobachtete Kirchner auch Insektenbesuch (kleine saugende Hymenopteren und Fliegen), durch welchen sich Fremdbestäubung bewirkt werden kann. Der Nektar wird im Grunde der nur  $\frac{1}{2}$  mm tiefen, schüsselförmigen Kronröhre allgem. zugänglich abgesondert.

### 303. *Galium* L.

H. M., Befr. S. 357.

Weisse bis gelbe, zu rispigen Ständen vereinigte kleine Blumen mit freiliegendem Honig. Nach H. Müller wird die Übertragung des Pollens auf die Narben in erster Linie durch die Fusssohlen und erst in zweiter Linie durch die Rüssel der auf den Blütenständen umherschreitenden besuchenden Insekten bewirkt. Wohl bei allen Arten ist spontane Fremdbestäubung der kleinen, dicht gedrängten Blumen durch Herabfallen von Pollen auf die Narben darunter stehender Blüten geitonogam möglich.

**1235. *G. cruciata* Scopoli.** Nach Darwin (Verschiedene Blütenformen S. 248), dem sich Kirchner (Flora S. 666; Neue Beob. S. 65) anschliesst, sind die unscheinbaren, grünlichgelben, zu arnblütigen Ständen vereinigten, honigluftenden Blüten andromonöisch, und zwar die unteren männlich, die oberen zwitterig. Schulz (Beitr. I. S. 66) hat sehr zahlreiche Pflanzen von verschiedenen Standorten untersucht und nur ausnahmsweise die Verhältnisse so gefunden, wie sie Darwin beschreibt. Vielmehr fand Schulz (a. a. O.), dass die zuerst aufblühenden Blüten jedes Haupt- und Seitenzweiges der Blütenstände (Schraubeln) zweigeschlechtig sind, die späteren dagegen meist männlich. Die Zwitterblüten sind mehr oder minder ausgeprägt protandrisch, selten sind sie homogam; es ist daher auch Selbstbestäubung selten oder ausgeschlossen trotz der zentrifugalen Bewegung der Staubblätter.

Als Besucher beobachtete Schulz Bienen; Schletterer bei Pola die Blattwespe *Athalia rosae* L. var. *cordata* Lep.

In Dumfriesshire (Schottland) (Scott-Elliot, Flora S. 84) wurden 7 Schwebfliegen und mehrere Dolichopodiden als Besucher beobachtet.

**1236. *G. mollugo* L.** [H. M., Befr. S. 357, 358; Weit. Beob. III. S. 69, 70; Knuth, Ndfr. Ins.; Rügen; Schulz, Beitr. I. S. 67; Kerner,

Pflanzenleben II.] — Die weissen, zu augenfälligen Blütenständen vereinigten kleinen Blumen sind nach Herm. Müller protandrisch. Sie sondern, wie alle unsere Rubiaceen, den Nektar auf einem dem Fruchtknoten aufsitzenden, den Griffelgrund umgebenden Scheibe sehr spärlich ab, so dass er nur als eine dünne Schicht erscheint. In jüngeren Blüten stehen die Staubblätter aufrecht, ihre Antheren sind ringsum mit Pollen bedeckt, während die beiden Narbenköpfe noch dicht aneinanderliegen, aber schon befruchtungsfähig sind. Später spreizen



Fig. 181. *Galium Mollugo* L. (Nach Herm. Müller.)

1 Jüngere Blüte mit aufrecht stehenden Staubblättern und Griffeln. 2. Ältere Blüte mit aus der Blüte herausgebogenen Staubblättern und auseinandergespreizten Griffeln. 3. Blütenmitte, von oben, stärker vergrössert. a Die beiden Narben. b Fleischige Scheibe des Fruchtknotens.

sich die Staubblätter nach aussen und biegen sich schliesslich ganz aus der Blüte heraus, während die beiden Griffel auseinanderspreizen. Es ist also Fremdbestäubung bei Insektenbesuch im zweiten Zustande begünstigt. Nach Schulz sind namentlich Herbstpflanzen häufig homogam, so dass, da auch hier die Antheren anfänglich über den Narben stehen, Selbstbefruchtung eintreten kann. Die der Autogamie dienende Einwärtskrümmung der Staubblätter, wie sie Kerner von dieser Art und von *G. infestum* und *tricornue* beschreibt, habe ich niemals beobachtet.

Als Besucher beobachtete ich (Weit. Beob. S. 235) auf der Insel Sylt folgende saugende Musciden: 1. *Coenosia tigrina* F.; 2. *Dolichopus aeneus* Deg.; 3. *Hylemyia* sp.; 4. *H. variata* F.; 5. *Sargus cuprarius* L.; 6. *Scatophaga stercoraria* L.; 7. *Spilogaster communis* R.D.; 8. *S. duplavis* Zett.; 9. *S. duplicata* Mg.; 10. *Stomoxys stimulanus* Mg. ♀; 11. *Thereva nobilitata* Fabr.; auf der Insel Rügen einen Käfer: *Cantharis fulva* Scop., pfd.

Herm. Müller giebt folgende Besucherliste:

A. Coleoptera: *Oedemeridae*: 1. *Oedemera podagrariae* L., pfd. (Thür.). B. Diptera: a) *Bombyliidae*: 2. *Anthrax flava* Mg., hld., nicht selten (Thür.); 3. *Systoechus sulphureus* Mik., sgd., vermutlich das Nektarium anbohrend (hld., Thür.). b) *Muscidae*: 4. *Musca corvina* F.; 5. *Scatophaga merdaria* F., sgd. c) *Stratiomyidae*: 6. *Odontomyia viridula* F., hld., nicht selten. d) *Syrphidae*: 7. *Melithreptus* sp., pfd. (Buddeberg); 8. *Merodon aeneus* Mg., pfd. (Thür.); 9. *Syrphia pipiens* L., häufig, sgd. und pfd.; 10. *Syrphus ribesii* L., w. v. e) *Tipulidae*: 11. *Pachyrhina crocata* L., sgd. C. Hymenoptera: *Sphegidae*: 12. *Ammophila sabulosa* L. ♀.

Alfken und Leege beobachteten auf Juist: Lepidoptera: a) *Pieridae*: 1. *Pieris napi* L. b) *Noctuidae*: 2. *Plusia gamma* L.; Verhoeff auf Norderney: A. Coleoptera: *Tetraphoridae*: 1. *Dolichosoma lineare* Rossi. B. Diptera: a) *Dolichopidae*: 2. *Dolichopus aeneus* Deg. b) *Empididae*: 3. *Hilara quadrivittata* Mg. c) *Muscidae*: 4. *Anthomyia* spec.; 5. *Aricia incana* Wied.; 6. *Cynomyia mortuorum* L., sgd.; 7. *Hydrotaea* spec. 1 ♂; 8. *Lucilia caesar* L., sgd.; 9. *Miltogramma* spec.; 10. *Sarcophaga striata* F., sgd.; 11. *Sepsis cynipsea* L. d) *Syrphidae*: 12. *Eumerus sabulosus* Fall. ♀; 13. *Melithreptus menthastri* L. ♀, sgd.; 14. *Platycheirus clypeatus* Mg.; 15. *Syrphia pipiens* L., sgd.



d) *Theravidae*: 16. *Therava anilis* L., sgd. C. Hymenoptera: a) *Formicidae*: 17. *Myrmica rubra* L.; 18. *M. rugulosa* Nyl. 1 ♀; *Arachnidae*: *Trombiidae*: 12. *Rhyncholophus phalangioides* D.-G.

Als „wirklich stetigen Blumenbesucher“ bezeichnet Verhoeff (Ent. Nachr. XVIII, 1892) die letztgenannte Milbe.

Loew beobachtete in Schlesien (Beiträge S. 29): A. Coleoptera: *Oedemeridae*: 1. *Chrysanthia viridis* Schmidt. B. Diptera: *Syrphidae*: 2. *Melithreptus scriptus* L., sgd.; Mac Leod in Flandern 3 Fliegen, 1 Käfer (B. Jaarb. V S 386); derselbe in den Pyrenäen 4 Musciden und 2 Syrphiden als Besucher. (A. a. O. III. S. 345).

In Dumfriesshire (Schottland) (Scott-Elliot, Flora S. 86) wurden 1 Empide und mehrere andere Fliegen als Besucher beobachtet.

**1237. *G. silvaticum* L.** Die kleinen, weissen Blüten sind, nach Kirchner (Flora S. 662) und nach Schulz (Beitr. I. S. 67), protandrisch und stimmen in ihrer Bestäubungseinrichtung mit derjenigen von *G. Mollugo* überein, nur schlagen sich die Staubblätter nicht nach aussen zurück, sondern bleiben nach innen gebogen, so dass spontane Selbstbefruchtung leicht eintreten kann.

Als Besucher sah ich (Bijdragen) eine pollenfressende Schwebfliege (*Syritta pipiens* L.).

Herm. Müller (Weit. Beob. III. S. 69) bemerkte in der bayerischen Oberpfalz:

A. Coleoptera: a) *Cerambycidae*: 1. *Leptura testacea* L. ♂, Antheren verzehrend. b) *Lycidae*: 2. *Dictyoptera sanguinea* F., unthätig auf den Blüten sitzend. c) *Oedemeridae*: 3. *Oedemera flavescens* L., mit dem Munde an den Antheren beschäftigt. B. Diptera: a) *Muscidae*: 4. *Sarcophaga* spec., Honig saugend, in Mehrzahl. b) *Syrphidae*: 5. *Melithreptus menthastris* L., sgd.

Loew beobachtete in der Schweiz (Beiträge S. 56): Diptera: *Bombyliidae*: 1. *Anthrax maura* L., sgd.; 2. *Argyromoeba sinuata* Fall., sgd. b) *Syrphidae*: 3. *Melanostoma barbifrons* F.

**1238. *G. silvestre* Pollich.** [H. M., Alpenblumen S. 389, 390: Schulz, Beitr. I. S. 67; Knuth, Bijdragen.] —

Die Einrichtung der weissen Blüten stimmt im wesentlichen mit derjenigen von *G. Mollugo* überein, doch biegen sich die Staubblätter nach dem Verstäuben weniger weit aus der Blüte heraus. Die Blüten schwanken zwischen Protandrie und Homogamie; im letzteren Falle ist spontane Selbstbestäubung leicht möglich. Die alpinen Pflanzen haben, nach H. Müller und A. Schulz, grössere Blüten (mit 5—7 mm Durchmesser), als die der Ebene.

Als Besucher sah H. Müller 2 Syrphiden, 12 Falter; A. Schulz Fliegen, Käfer, kleinere Bienen und kleinere Falter, namentlich Nektuiden. Ich sah bei Kiel nur *Syritta pipiens* L., pfd.

Eine zu *G. silvestre* Poll. gehörige Form, vielleicht *G. Lapeyroussianum* (?), hat Mac Leod in den Pyrenäen von Käfern (1), Musciden (3) und

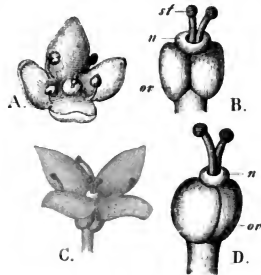

Fig. 182. *Galium silvestre* Pollich. (Nach Herm. Müller.)

A. Jüngere Blüte. (7:1.) B. Stempel und Nektarium derselben. (16:1.) C. Ältere Blüte. (7:1.) D. Stempel und Nektarium derselben. (16:1.)

Syrphiden (3) besucht gesehen. Er bezeichnet diese Art als zur Klasse B gehörig, während ja sonst die Galium-Arten zu A gehören.

**1238a. *G. verum* × *L. Mollugo* L.** (*G. ochroleucum* Wolff). [Knuth, Weit. Beob. S. 235.] — Auf der Insel Sylt beobachtete ich am 2. Juli 1893 zahlreiche Insekten die Blüten von *G. verum* L. und *G. Mollugo* L. nacheinander besuchen und so Kreuzung derselben herbeiführen. Das zwischen diesen beiden Spezies wachsende *G. ochroleucum* Wolff liess erkennen, dass diese Kreuzung von Erfolg ist und letzteres der Bastard der beiden ersteren ist.

Als Besucher beobachtete ich folgende saugende Musciden: 1. *Coenosia tigrina* Fabr.; 2. *Dolichopus aeneus* Deg.; 3. *Hylemyia* sp. ♀; 4. *H. variata* Fabr.; 5. *Spilogaster communis* R.-D.; 6. *Sp. duplaris* Zett.; 7. *Sp. duplicata* Mg.; 8. *Stomoxys stimulanis* Mg. ♀.

**1239. *G. verum* L.** [H. M., Befr. S. 358; Weit. Beob. III. S. 70; MacLeod, B. Jaarb. V. S. 387; Knuth, Ndrfr. Ins. S. 82, 83; Rügen; Weit. Beob. S. 235; Schulz, Beitr. I. S. 67.] — Die von mir auf der Insel Röm untersuchten Pflanzen zeigten folgende Blüthenrichtung: Im Knospenzustande sind die Blüten geruchlos. Mit der Entfaltung der Blumenkrone tritt ein sehr starker Kumarinduft auf, (Kerner bezeichnet den Geruch als Honigduft). Die Blüten haben einen Durchmesser von nur 4 mm; doch werden sie durch ihre Zusammenhäufung zu



Fig. 183. *Galium verum* L. (Nach Herm. Müller.)

1. Junge Blüte eines sehr kleinblumigen Stockes mit pollenbedeckten Antheren und unentwickelten Narben. (7:1.) 2. Ältere Blüte desselben Stockes mit verblühten, aus der Blüte herausgebogenen Staubblättern und entwickelten Narben. 3. Blüte eines grossblumigen Stockes inmitten ihrer Entwicklung, älter als 1, jünger als 2. (7:1.) 4. Dieselbe von der Seite gesehen.

dichten Ständen und ihre intensiv gelbe Farbe weithin sichtbar. Sie sind ausgeprägt protandrisch. Im ersten Blütenzustande biegen sich die 4 Staubblätter so weit zurück, dass der untere Teil ihrer Filamente zwischen den Zipfeln der flach ausgebreiteten Krone liegen; dabei richten sie den oberen Teil derselben bogig auf, so dass die aufgesprungenen Antheren sich etwaigen Besuchern entgegenstrecken. Nachdem die Staubbeutel ganz oder teilweise entleert sind, spalten sich die beiden bis dahin verwachsenen Griffel, wachsen ein wenig und erheben dadurch die jetzt empfängnisfähigen Narben fast zu der Höhe, in welcher sich die Staubbeutel im ersten Blütenzustande befinden.

Hin und wieder findet spontane Selbstbestäubung dadurch statt, dass sich die Staubfäden bis zur Berührung der Narbe durch die Antheren umbiegen. Spontane Fremdbestäubung findet häufig geitonogam durch Herabfallen von Pollen aus höher stehenden Blüten auf die Narben tiefer stehender statt. Endlich ist es bei den dicht gedrängten Blütenständen und dem nahen Aneinanderstehen

der einzelnen Stöcke möglich, dass der Wind etwas Pollen auf die Narben benachbarter Pflanzen überträgt.

Herm. Müller beobachtete einen auffallenden Grössenunterschied der Blüten der verschiedenen Stöcke, was er auch in seiner Zeichnung zum Ausdruck gebracht hat (vgl. Fig. 183); ein solcher ist mir auf Röm und überhaupt auf den nordfriesischen Inseln, wo die Pflanze an und in den Dünen in ungeheurer Menge vorkommt, nicht aufgefallen. Auch Schulz fand bei Halle und in Thüringen bedeutende Unterschiede in der Blütengrösse; die Extreme sind durch eine grosse Reihe von Mittelstufen verbunden. Hier schwankt die Blüteneinrichtung zwischen ausgeprägter Protandrie und völliger Homogamie. Im letzteren Falle ist spontane Selbstbestäubung möglich; später ist sie durch Herausbiegen der Staubblätter aus der Blüte ausgeschlossen.

Als Besucher sah ich auf den Inseln Sylt und Föhr zahlreiche Musciden, sgd.: 1. *Coenosia tigrina* Fabr.; 2. *Dolichopus aeneus* Deg.; 3. *Hylemyia* sp.; 4. *H. variata* Fabr.; 5. *Musca* sp.; 6. *Spilogaster communis* R.-D.; 7. *Sp. duplaris* Zett.; 8. *Sp. duplicata* Mg.; 9. *Stomoxys stimulans* Mg., 1 Schwebfliege (*Syritta pipiens* L., pfd.) und 1 Falter (*Epinephelo janira* L., zu saugen versuchend); auf der Insel Rügen 1 Käfer (*Strangalia melanura* L., pfd.) und 1 Schwebfliege (*Syritta pipiens* L., pfd.).

Auf Helgoland beobachtete ich (B. Jaarb. VIII. S. 34): Diptera: *Muscidae*: 1. *Coelopa frigida* Fall.; 2. *Lucilia caesar* L.; 3. *Scatophaga stercoraria* L.; 4. kleine unbestimmte Musciden, sämtlich sgd.

Aifken beobachtete bei Bremen als häufigen Besucher den Blattkäfer *Agelastica halensis* L.

Herm. Müller giebt folgende Besucherliste:

A. Coleoptera: a) *Cerambycidae*: 1. *Strangalia bifasciata* Müll., Antheren verzehrend (Thür.). b) *Elateridae*: 2. *Agriotes gallicus* Lac. (Thür.). c) *Mordellidae*: 3. *Mordella aculeata* L. (Thür.); 4. *M. fasciata* F. (Thür.). d) *Oedemeridae*: 5. *Oedemera podagrariae* L., pfd. (Thür.). e) *Scarabaeidae*: 6. *Cetonia aurata* L., Blütenteile abweidend (Thür.). B. Diptera: a) *Bombyliidae*: 7. *Anthrax flava* Mg., hld. (bayer. Oberpf.). b) *Conopidae*: 8. *Conops flavipes* L. (hld.). c) *Muscidae*: 9. *Ulidia erythrophthalma* Mg., häufig, hld. (Thür.). d) *Syrphidae*: 10. *Eristalis arbustorum* L., pfd. (Thür.). C. Hymenoptera: a) *Apidae*: 11. *Halictus cylindricus* F. ♂, hld. (bayer. Oberpf.); 12. *Prosopis* sp. ♂, hld. (bayer. Oberpf.). b) *Chrysididae*: 13. *Holopyga ovata* Dhlb., hld. (Thür.). c) *Tenthredinidae*: 14. *Pachyprotasis rapae* K. (hld.). D. Lepidoptera: *Sphingidae*: 15. *Macroglossa stellatarum* L., vergebl. nach Honig suchend (Thür.); 16. *Zygaena lonicerae* Esp. (Thür.).

MacLeod beobachtete in den Pyrenäen 2 Musciden als Besucher. (B. Jaarb. III. S. 345).

In Dumfriesshire (Schottland) (Scott-Elliot, Flora S. 85) wurden 2 Schwebfliegen und 4 Musciden als Besucher beobachtet.

1240. *G. boreale* L. [Axell, S. 97; H. M., Befr. S. 358; Weit. Beob. III. S. 70; Alpenblumen S. 390; Schulz, Beitr. I. S. 66, 67] stimmt in der Honigabsonderung, der schwachen Protandrie und der gegenseitigen Stellung der Staubblätter und Stempel mit *G. silvestre* überein; daher ist auch ebenfalls bei eintretendem Insektenbesuche Kreuzung begünstigt, bei ausgebliebenem spontane Selbstbestäubung möglich. Mit *G. mollugo* stimmt das Herausbiegen der verblühten Staubblätter aus der Blüte überein.

A. Schulz beschreibt, wie schon früher Axell, die Blüten gleichfalls

als mehr oder weniger ausgeprägt protandrisch; doch fand derselbe sie im Riesengebirge homogam. Im letzteren Falle ist spontane Selbstbestäubung möglich; später ist dieselbe jedoch wegen Auswärtskrümmung der Staubblätter ausgeschlossen, obgleich in sehr vielen Blüten die Narben noch während des Ausstäubens der Antheren vollständig befruchtungsfähig werden. Warnstorff (Bot. V. Brand. Bd. 37) bezeichnet die Blüten als homogam oder (a. u. O. Bd. 38) protogynisch.

Als Besucher sah H. Müller in den Alpen eine Schwebfliege und einen Falter, in Westfalen und Thüringen:

A. Coleoptera: a) *Cerambycidae*: 1. *Strangalia bifasciata* Müll., Antheren fressend. b) *Chrysomelidae*: 2. *Luperus flavipes* L., c) *Dermeitidae*: 3. *Anthrenus claviger* Er., hld. d) *Mordellidae*: 4. *Mordelle aculeata* L., hld., in Mehrzahl. B. Diptera: a) *Muscidae*: 5. *Ulidia erythrophthalma* Mg. (Thür.). b) *Syrphidae*: 6. *Tropidia milesiformis* Fall., hld. C. Hymenoptera: a) *Apidae*: 7. *Prosopis brevicornis* Nyl. ♂, sgd. b) *Tenthredinidae*: 8. *Tarpa cephalotes* F., nur flüchtig verweilend. D. Lepidoptera: *Microlepidoptera*: 9. Eine kleine Motte, sgd.

**1241. G. palustre L.** [Axell, S. 97; Kirchner, Flora S. 664.] --

Anf die Protandrie hat Axell zuerst aufmerksam gemacht. Nach Kirchner ist die Möglichkeit der spontanen Selbstbestäubung dieselbe wie bei *G. silvaticum*.

Als Besucher beobachtete Verhoeff auf Norderney: Diptera: a) *Empidae*: 1. *Hilara quadrivittata* Mg. b) *Muscidae*: 2. *Sepsis cynipsea* L.; Mac Leod in Flandern 1 Schwebfliege, 1 Holzwespe, 1 Schlupfwespe, 1 Käfer (B. Jaarb. V. S. 488).

In Dumfriesshire (Schottland) (Scott-Eliot, Flora S. 85) wurden 2 Schwebfliegen und 2 Musciden als Besucher beobachtet.

**1242. G. uliginosum L.** [Axell, S. 97; Mac Leod, B. Jaarb. V. S. 387; Kirchner, Flora S. 665; Schulz, Beitr. I. S. 66.] — Die Protandrie auch dieser Art hat Axell zuerst erkannt. Die weissen Blüten haben, nach Kirchner, dieselbe Einrichtung wie *G. mollugo*. Im Herbst finden sich, nach Schulz, Blüten, welche sich nicht öffnen, sondern sich kleistogam befruchten.

Lindman beschreibt die Pflanzen des Dovrefjeld als zuerst protandrisch, dann homogam. In den ähnlich wie *G. verum* riechenden Blüten neigen sich die pollenbedeckten Antheren zuerst über der Blütenmitte zusammen, während die Narbe noch nicht empfängnisfähig ist, es aber doch noch vor dem Verstäuben wird. Auch nach dem Verwelken der Antheren bleiben die Staubfäden nach innen gebogen, so dass erstere an letzteren schlaff herabhängen. Alsdann wächst der Griffel soweit empor, dass die Narben die vorher von den Antheren inne gehabte Stelle einnehmen. Spontane Selbstbestäubung ist während des homogamen Zustandes leicht möglich.

**1243. G. Aparine L.** [Mac Leod, B. Jaarb. V. S. 388; Kirchner, Flora S. 665; Knuth, Bijdragen.] — Die kleinen weissen, unscheinbaren Blüten sind, nach Kirchner, protandrisch. Die Staubblätter krümmen sich aber nicht aus der Blüte zurück, so dass die später sich entwickelnden und ausbreitenden Narben immer mit den zwar schon trockenem, aber noch pollenführenden Antheren in Berührung kommen, mithin stets spontane Selbstbestäubung gesichert ist. Diese ist, nach Darwin, von Fruchterfolg begleitet.

Als Besucherin sah ich eine pollenfressende Schwebfliege: *Syritta pipiens* L.

In Dumfriesshire (Schottland) (Scott-Eliot, Flora S. 87) wurden 1 Faltenwespe, 1 Schlupfwespe und 1 Muscide als Besucher beobachtet.

**1244. *G. purpureum* L.** In den dunkelbraun-roten Blüten stehen, nach Schulz (Beitr. II. S. 97), die Staubblätter aufrecht, so dass die Antheren sich über den mit ihnen gleichzeitig reifen Narben fast berühren. Letztere liegen daher in der Fallrichtung des Pollens, so dass spontane Selbstbestäubung unvermeidlich ist. Ebenso werden die Besucher (Schwebfliegen, kleine Wespen und andere kleine Hymenopteren) meist Selbstbestäubung, gelegentlich auch wohl Fremdbestäubung bewirken.

**1245. *G. tricornis* Withering.** Nach Herm. Müller (Weit. Beob. III. S. 70, 71) wird zwar reichlich Nektar abgesondert, aber die weissen oder gelblich-weissen, vereinzelt Blüten sind zu klein, um viel Besuch zu erhalten. Es findet daher regelmässig spontane Selbstbestäubung statt, indem die Staubblätter sich nicht auswärts biegen, sondern über der gleichzeitig entwickelten Narbe stehen bleiben. Nach Kerner findet spontane Selbstbestäubung durch Anlegen der Antheren an die Narbe infolge von Einwärtskrümmung der Staubfäden statt.

Als Besucher sah H. Müller nur eine Muscide (*Anthomyia*) honigleckend.

**1246. *G. lucidum* Allioni.** Die Einrichtung gleicht, nach Schulz (Beitr. II. S. 97, 88), derjenigen von *G. Mollugo*. Die Blüten sind stärker oder schwächer protandrisch. Selbstbestäubung ist infolge der Auswärtsbiegung der Staubblätter meist ausgeschlossen. Die Griffel verlängern sich während der Blüte bedeutend.

Als Besucher sah Schulz viele kleinere Insekten (Fliegen, kleinere Hymenopteren, Käfer), welche auch häufig Selbstbestäubung herbeiführten.

**1247. *G. rubrum* L.** Die rosa bis dunkelrot gefärbten Blüten sind, nach Schulz (a. a. O.), homogam. Da die Staubblätter sich nach aussen drehen, so ist spontane Selbstbestäubung erschwert, aber die einzige Befruchtungsart von Bedeutung, da Schulz trotz wiederholter Beobachtung bei günstiger Witterung nur zwei Schwebfliegen als Besucher sah.

**1248. *G. rubioides* L.** Die von Kirchner (Beitr. S. 61) im botanischen Garten zu Bern untersuchten Pflanzen waren protandrisch. In den weissen, flach trichterförmigen Blüten stehen die Staubblätter anfangs aufrecht; später biegen sie sich nach aussen und ihre Antheren fallen ab. Erst dann strecken sich die Griffel, und die Narben spreizen auseinander.

**1249. *G. helveticum* Weigel.** In den sich zu einem Stern von ungefähr  $3\frac{1}{2}$ —5 mm ausbreitenden, weisslich-gelben oder grün-gelben Blumen verhalten, nach Schulz (Beitr. II. S. 99), die Staubblätter meist während ihrer ganzen Blühzeit in fast senkrechter Stellung, so dass sich die Antheren über den mit ihnen gleichzeitig entwickelten Narben befinden, spontane Selbstbestäubung also unvermeidlich ist. Auch die besuchenden Insekten werden daher wohl stets Selbstbestäubung bewirken.

Als Besucher sah Schulz in den Alpen zahlreiche Fliegen, Käfer, kleinere Bienen und kleinere Falter.

**1250. *G. saxatile* L.** [H. M., Weit. Beob. III. S. 69; Knuth, Ndr. Ins. S. 83; Rügen.] — Die von mir auf den nordfriesischen Inseln und bei Kiel beobachteten Pflanzen sind protandrisch und stimmen in der Blüteneinrichtung im wesentlichen mit derjenigen von *G. Mollugo* überein. Die Antheren sind bereits aufgesprungen, bevor die Spaltung der Griffel erfolgt ist. In jungen Blüten stehen die Staubblätter aufrecht, spreizen sich aber mit dem Heranwachsen der Griffel so weit auseinander, dass sie zwischen den Zipfeln der Blumenkrone liegen, während die Narben die Stelle der Antheren eingenommen haben. Spontane Fremdbestäubung ist geitonogam leicht möglich, indem sich die Narben teils bis zur Berührung mit den Antheren benachbarter Blüten krümmen, teils Pollen auf die Narben der Blüten desselben Stockes herabfällt.

Als Besucher sah Herm. Müller:

A. Coleoptera: *Cerambycidae*: 1. *Leptura livida* F., Blütenteile verzehrend.  
B. Diptera: *Syrphidae*: 2. *Syritta pipiens* L., sgd. und pfd., häufig.

Auf der Insel Rügen beobachtete ich die Syrphide: *Eristalis sepulcralis* L., sgd. und pfd.

In Dumfriesshire (Schottland) (Scott-Elliot, Flora S. 86) wurden 3 Schwebfliegen als Besucher beobachtet.

**1251. *G. persicum* DC.** sah Loew im botanischen Garten zu Berlin von einem Kleinfalter (unbestimmten Pyralide) besucht.

**1252. *Ixora salicifolia* DC.** sondert, nach Willis (Proc. Cambridge Phil. Soc. 1892), den Nektar am Grunde einer langen Kronröhre aus, so dass er nur langrüsseligen Insekten zugänglich ist. Der Pollen wird auf die noch unentwickelte Narbe entleert. Der als Anflugstange dienende Griffel streckt den Besuchern also im ersten Blütenzustande den Pollen, im zweiten die dann entwickelte Narbe entgegen. Ebenso verhält sich

**1253. *J. coccinea*.**

**1254. *Phyllis Nobla*,** eine Rubiacee der canarischen Inseln, ist ausgeprägt windblütig. (Delpino, Malpighia III.)

**1255. *Crucianella stylosa* Trin.** Nach Francke (Diss.) wird der Pollen bereits im Knospenzustande entleert und später durch den verlängerten Griffel herausgeschoben. Alsdann erst entwickelt sich die Narbe. — Kerner (Pflanzenleben II. S. 264, 265, 329) schildert die Blüteneinrichtung in folgender Weise:

Der lange, dünne, schlangenförmig gewundene Griffel trägt eine dicke Narbe, welche zwischen den Antheren festgeklemmt ist und diese mit Pollen bedeckt. Durch Streckung des Griffels wird die pollenedeckte Narbe bis unter die Kuppel der immer noch geschlossenen Blüte gehoben. Bei Insektenbesuch klappt der Kronsaum plötzlich auf und die hervorschnellende Narbe bestreut den Besucher von unten mit Pollen. Sodann ragt der Griffel mit der sich jetzt entwickelnden Narbe weit aus der Blüte hervor, so dass die besuchenden kleinen Hautflügler oder Fliegen diese zuerst berühren, mithin Fremdbestäubung bewirken müssen. Bleibt Insektenbesuch aus, so erfolgt das Aufklappen des

Blütensaumes und das Ausstreuen des Pollens von selbst, und der staubförmige Pollen gelangt durch die Luft auf die Narbe benachbarter Blüten.

**1256. *C. angustifolia* L.** Die sehr kleinen, grünlich-gelben Blüten sah Plateau von einem Käfer (*Cassida nobilis* L.) und einer Biene (*Anthrena* sp.) besucht.

**1257. *Coffea arabica* L.** bringt, nach Bernoulli (B. Ztg. 1869. S. 17), zu Anfang der Blütezeit kleine, rein weibliche, fruchtbare Blüten hervor. Die Zwitterblüten sind, nach Ernst, protandrisch. Als Befruchter beobachtete Bourdillon (Nature XXXVI) besonders Falter.

**1258. *Nertera depressa* Bks.** ist, nach Francke (Diss.), protogynisch mit ausgeschlossener Autogamie.

**1259. *Rondeletia strigosa* Benth.** besitzt, nach Penzig (Mlp. VIII. S. 466—475), auf dem becherförmigen Teil der Blumenkrone dichtgehäufte gelbe Körnchen, welche Pollenkörnern sehr ähnlich sehen und wohl solche imitieren und zur Anlockung der Insekten dienen.

## 66. Familie Valerianaceae DC.

Knuth, Grundriss S. 63.

Die Blüten sind zu Trugdolden vereinigt, wodurch die Augenfälligkeit der an und für sich meist kleinen Blumen bedingt wird. Die Honigbensonderung und -bergung findet fast immer in einem Höcker oder Sporn an der Blumenkronröhre statt; die meisten Arten gehören daher der Blumenklasse B' an, diejenigen der Gattung *Centranthus* sind ausgeprägte Falterblumen. Fremdbestäubung wird durch Dichogamie, seltener durch Zweihäusigkeit (*Valeriana dioica*) gesichert. Bei kleineren Blüten tritt auch Homogamie auf.

### 304. *Valeriana* L.

Weissliche, zu Trugdolden vereinigte, protandrische oder homogame Blumen mit verborgenem Honig, welcher über dem Grunde der Kronröhre in einer kleinen Aussackung mit grünem, fleischigen Boden abgesondert und beherbergt wird.

**1260. *V. officinalis* L.** Wie schon Sprengel (S. 63—65) erkannt, Ricca (Atti XIV, 3) und H. Müller (Befr. S. 415; Alpenbl. S. 469, 470) bestätigt haben, sind die weisslichen oder fleischroten, stark riechenden kleinen, aber durch ihre Vereinigung zu grossen Inflorescenzen augenfälligen Blüten protandrisch. Als Saftmal besitzen sie fünf purpurfarbige Linien, welche an älteren Blüten verbleichen. Die Kronröhre ist 4—5 mm lang und hat  $\frac{1}{2}$  mm über dem Grunde eine das Nektarium enthaltende Aussackung, über welcher die Innenseite der Kronröhre mit einigen Haaren besetzt ist.

Im ersten Blütenzustande ragen die rings mit Pollen bedeckten Antheren aus der Blüte hervor, im zweiten die drei auseinander gespreizten Narbenlappen des Griffels.

Besuchende Insekten werden daher in jüngeren Blüten ihre Füße und ihre Unterseite mit Pollen bedecken, den sie auf die Narben älterer tragen.

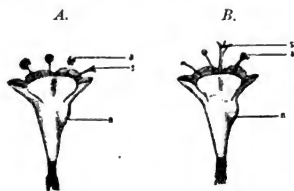

Fig. 184. *Valeriana officinalis* L. (Nach der Natur, vergrössert.)

A. Blüte im ersten (männlichen) Zustande: Die pollenbedeckten Antheren (a) stehen über der Blüte, die unentwickelten Narbe (s) ist noch seitwärts gebogen. B. Blüte im zweiten (weiblichen) Zustande: Die Antheren (a) sind entleert und zur Seite gebogen, die entwickelte Narbe (s) steht über der Blüte. — n Nektarium.

Da die Staubblätter im zweiten Blütenzustande nach aussen gebogen sind, ist spontane Selbstbestäubung ausgeschlossen.

Nach Warnstorf (Bot. V. Brand. Bd. 38) sind die Staubblätter nicht gleichzeitig, sondern nach einander entwickelt, weit aus den Blüten hervorragend, später mit den nach aussen geöffneten Antheren zurückgebogen und deshalb leicht benachbarte Blüthen, die sich im zweiten, weiblichen Zustande befinden, befruchtend. Pollen weiss, dicht stachelwarzig, elliptisch, an dem einen Pol meist gestutzt, bis  $75 \mu$  lang und  $44 \mu$  breit.

Nach demselben (Nat. V. des Harzes XI) treten durch Fehlschlagen der Antheren mitunter auch rein weibliche Stöcke auf, die sich durch kleinere, dichter zusammengedrückte Blüten schon von fern bemerkbar machen; die Pflanze ist also gynodioecisch.

Als Besucher sah ich (Bijdragen) bei Kiel: A. Diptera: *Syrphidae*: 1. *Syrphus balteatus* Deg., pfd.; 2. *Eristalis tenax* L., pfd. B. Lepidoptera: *Rhopalocera*: 3. *Pieris* sp. sgd.; ferner auf Rügen: Diptera: a) *Muscidae*: 1. *Aricia* sp. b) *Stratiomyidae*: 2. *Odonotomyia viridula* F., gemein. c) *Syrphidae*: 3. *Eristalis pertinax* Scop. ♀. Sämtl. sgd.

Herm. Müller (Alpenbl. S. 469) sah in den Alpen Käfer (1), Fliegen (16), Hymenopteren (6), Falter (15); Loew (Bl. Fl. S. 398) eine Muscide (*Spilogaster angelicae* Scop.); Mac Leod in Flandern 4 Syrphiden, 1 Muscide, 1 Falter, 1 Käfer (B. Jaarb. V. S. 392); in den Pyrenäen 1 Falter, 3 Musciden und 2 Syrphiden als Besucher (A. a. O. III. S. 346).

Rössler beobachtete bei Wiesbaden den Falter: *Limnitis camilla* S. V.; Schenck in Nassau die Grabwespe *Gorytes mystaceus* L.; Lindmann auf dem Dovrefjeld mehrere Blattwespen und Fliegen, 1 Hummel, 2 Blumenkäfer.

Herm. Müller (1) und Buddeberg (2) geben für Mitteleuropa folgende Besucherliste (Befr. S. 415; Weit. Beob. III S. 98):

A. Coleoptera: *Elateridae*: 1. *Adrastus pallens* Er., unthätig (1). B. Diptera: a) *Conopidae*: 2. *Conops quadrifasciatus* Deg., sgd. (1); 3. *C. scutellatus* Mg., sgd. (1); 4. *Sicus ferrugineus* L., sgd. (1). b) *Empidae*: 5. *Empis livida* L., in grösster Menge, sgd. (1); 6. *E. rustica* L., w. v. (1). c) *Muscidae*: 7. *Anthomyia* sp., pfd. (2); 8. *Calliphora erythrocephala* Mg., häufig, sgd. (1); 9. *C. vomitoria* L., häufig, sgd. (1); 10. *Echino-myia fera* L., sgd. (1); 11. *Lucilia cornicina* F., häufig, sgd. (1); 12. *Musca domestica* L., w. v. (1); 13. *Onesia floralis* R.-D., w. v. (1); 14. *Sarcophaga carnaria* L., w. v. (1). d) *Syrphidae*: 15. *Chrysotoxum festivum* L., bald sgd., bald pfd. (1); 16. *Eristalis arbustorum* L., sgd. und pfd. (1, 2); 17. *E. horticola* Deg., w. v. (1); 18. *E. nemorum* L.,



w. v. (1); 19. *E. sepulchralis* L., w. v. (1); 20. *E. tenax* L., sgd. (1); 21. *Helophilus florens* L., häufig, bald sgd., bald pfd. (1); 22. *H. pendulus* L., w. v. (1); 23. *Syritta pipiens* L., w. v. (1); 24. *Volucella bombylans* L., w. v. (1); 25. *V. inanis* L., sgd. (1); 26. *V. pellucens* L., sgd. und pfd. (1). e) *Tabanidae*: 27. *Tabanus luridus* Pz. (1). C. Hymenoptera: 28. *Pentatoma* sp., sgd. (1). D. Hymenoptera: a) *Apidae*: 29. *Apis mellifica* L. ♀, häufig (1); 30. *Bombus pratorum* L. ♀, sgd. (1); 31. *Chelostoma nigricorne* Nyl. ♂, sgd. (2); 32. *Halictus malachurus* K. ♀ (2); 33. Kleine *Halictus* ♀ ♂, sgd. (1); 34. *Sphcodes gibbus* L., sgd. (2). b) *Sphegidae*: 35. *Crabro vexillatus* Pz. ♀ (1). F. Lepidoptera: 36. *Epinephele hyperanthus* L., sgd. (1).

Loew beobachtete im bot. Garten zu Berlin eine Schwebfliege (*Eristalis nemorum* L.) und die Honigbiene, sgd.; ferner an der var. *altissima* Mchx.: A. Coleoptera: *Scarabaeidae*: 1. *Cotonia aurata* L., Blütenteile verzehrend. B. Hymenoptera: *Apidae*: 2. *Anthrena albicans* Müll. ♀, sgd. und pfd.; 3. *Apis mellifica* L. ♀, sgd.

**1261. *V. dioica* L.** Sprengel (S. 65—67) und später auch H. Müller (Befr. S. 115, 116) setzen auseinander, dass, da die männlichen Blüten erheblich grösser sind, als die weiblichen, erstere von den anfliegenden Insekten fast immer früher besucht werden, als die weiblichen, so dass letztere durch den aus den ersteren mitgebrachten Pollen befruchtet werden. Die Röhre der oberwärts trichterförmig erweiterten männlichen Blüten ist etwa 3, die der weiblichen nur 1 mm lang; der Honig ist also auch den kurzrüsseligsten Insekten zugänglich. Nach Kerner öffnen sich die scheinzwittrigen weiblichen Blüten 3—5 Tage früher als die scheinzwittrigen männlichen. Nach Müller kommen die eingeschlechtigen Blüten in verschiedener Grösse und verschiedener Ausbildung der Überreste des anderen Geschlechtes vor. Es treten nämlich männliche Blüten ohne Stempelreste mit sehr grossen Kronen, und solche mit Stempelrest und etwas kleineren Kronen auf; sodann finden sich weibliche Blüten mit kleinerem Pistill und grösseren Kronen und solche mit grösserem Pistill und sehr kleinen Kronen. In seltenen Fällen treten auch Zwitterblüten auf.

Als Besucher sah ich bei Kiel nur die Honigbiene, sgd.; Herm. Müller beobachtete dieselbe, ferner eine andere Biene (*Anthrena albicans* Müll. ♀), sowie Schwebfliegen (*Eristalis arbustorum* L., sgd.; *Rhingia rostrata* L., pfd.), eine *Tipula*, sowie *Pieris napi* L., sgd., endlich *Meligethes*, sehr zahlreich. Mac Leod sah in Flandern 2 Musciden. (B. Jaarb. V S. 392.)

**1262. *V. montana* L.** [H. M., Alpenblumen S. 470, 471; Schulz, Beitr. II. S. 100, 101—102, 192] ist gynodiöcisch (in Graubünden), nach Schulz (in Tirol) trimonöcisch bis triöcisch. Es treten Stöcke mit grossblütigen, ausgeprägt protandrischen Zwitterblüten und solche mit kleinflütigen, rein weiblichen Blüten auf. Letztere besitzen Staubblätter, welche äusserlich wenig verkümmert erscheinen; doch enthalten ihre Antheren kein einziges entwickeltes Pollenkorn (Fig. 184).

Als Besucher beobachtete H. Müller in den Alpen 2 Käfer-, 35 Fliegen, 3 Hymenopterenarten und 1 Falter; Mac Leod in den Pyrenäen *Syrphus pyrastris* L. an den Blüten (B. Jaarb. III. S. 347); Schletterer in Tirol die Erdhummel.

**1263. *V. saxatilis* L.** ist, nach Schulz (Beitr. II. S. 102—103, 193), trimonöcisch bis triöcisch, und zwar sind die weiblichen Blüten viel kleiner als die männlichen und die zweigeschlechtigen.

Als Besucher beobachtete Schulz kleinere und mittelgrosse Fliegen.

1264. *V. supina* L. ist, nach Kerner, gynodiöcisch. Ebenso

1265. *V. salunca* All.

1266. *V. tripteris* L. [H. M., Alpenblumen S. 471—473] ist in Graubünden diöcisch, in Tirol, nach Schulz, gynodiöcisch und androdiöcisch, mit

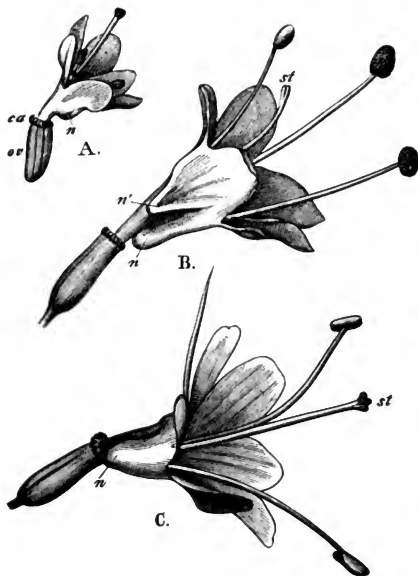

Fig. 185. *Valeriana montana* L. (Nach Herm. Müller.)

A. Kleinhüllige, weibliche Blüte. B. Grossblütige, zweigeschlechtige Blüte im ersten (männlichen) Zustande. C. Grosshüllige, zweigeschlechtige Blüte im zweiten (weiblichen) Zustande. (Vergr. 7:1.)

1268. *V. capitata* Pall.

Nach Ekstam beträgt auf Nowaja-Semlja der Blütendurchmesser 5—8 mm. Die heliotrop-duftenden Blüten sind teils stark protandrisch, teils homogam.

Als Besucher wurden Fliegen, darunter *Sarcophaga atriceps* Zett. beobachtet.

Loew beobachtete im botanischen Garten zu Berlin an einigen *Valeriana*-Arten folgende Besucher:

1269. *V. exaltata* Mik.: eine Muscide (*Cynomyia mortuorum* L.); an

1270. *V. alliariefolia* Vahl.:

protandrischen Zwitterblüten. Nach Kerner öffnen sich die schein-zwitterigen weiblichen Blüten, wie bei *V. dioica*, 3—5 Tage früher als die männlichen. Auch hier treten klein- und grossblumige Stöcke auf. Letztere sind rein männlich; sie enthalten zwar neben den 3 aus der

Blüte hervorragenden Staubblättern einen Griffel, doch bleibt dieser in der Blüte eingeschlossen. (Fig. 186.) Die Pflanzen auf dem Monte Baldo sind, nach Massalongo (Soc. bot. ital. 1896), entweder mikrandrisch weiblich oder makrandrisch zwitterig, wie bei *Valeriana montana*.

Als Besucher sah H. Müller 17 Fliegenarten, 1 Käfer, 1 Biene, 3 Falter.

1267. *V. cordifolia* L. ist, nach Ricca (Atti XIV, 3), ausgeprägt protandrisch.

- A. Coleoptera: *Scarabaeidae*: 1. *Cetonia aurata* L., Blütenteile verzehrend.  
 B. Diptera: a) *Muscidae*: 2. *Echinomyia fera* L. b) *Syrphidae*: 3. *Eristalis tenax* L.  
 C. Hymenoptera: *Apidae*: 4. *Bombus terrester* L. ♂, sgd.;

**1271. *V. asarifolia* Dufr.:**

- A. Diptera: a) *Muscidae*: 1. *Scatophaga merdaria* F. b) *Syrphidae*: 2. *Syritta pipiens* L. B. Hymenoptera: *Apidae*: 3. *Anthrena* sp. ♀, sgd. und psd.; 4. *Osmia fulviventris* Pz. ♂, sgd. C. Lepidoptera: *Rhopalocera*: 5. *Pieris brassicae* L., sgd.;

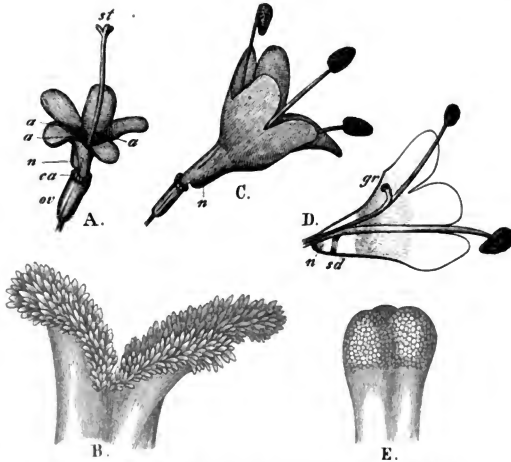

Fig. 186. *Valeriana tripteris* L. (Nach Herm. Müller.)

- A. Kleinhüllige, weibliche Blüte. (7:1.) B. Narbe derselben. (80:1.) C. Grosshüllige männliche Blüte. (7:1.) D. Eine andere grosshüllige Blüte im Längsschnitt; Fruchtknoten und Kelch sind fortgelassen. (7:1.) E. Narbe derselben. (80:1.)

**1272. *V. Phu* L.:**

- A. Coleoptera: *Scarabaeidae*: 1. *Rhizotrogus solstitialis* L., Blütenteile verzehrend.  
 B. Diptera: *Syrphidae*: 2. *Helophilus florens* L. C. Hymenoptera: *Apidae*: 3. *Osmia rufa* L. ♀, psd. D. *Rhopalocera*: 4. *Pieris brassicae* L., sgd.

**305. *Centranthus* DC.**

Rote oder weisse ausgeprägt protandrische (Delpino, Ult. oss. S. 127) Falterblumen, deren Nektar in einem am Grunde der Kronröhre befindlichen Sporn abgesondert wird.

**1273. *C. ruber* DC.** Die Blüten sind, nach Schulz (Beitr. II. S. 103—104), wie diejenigen der übrigen Valerianaceen, asymmetrisch. Ein Kronsaumzipfel bildet die Oberlippe, die 4 übrigen die Unterlippe. Die enge, nach Kerner

durch eine dünne Haut der Länge nach in zwei Abteilungen geteilte Kronröhre ist 8—10 mm lang und besitzt einen 6—7 mm langen Sporn. Die Anthere des einzigen, rechts oder links von der Oberlippe stehenden Staubblattes ist intrors, doch stellt sie sich während des Verstäubens schräg oder selbst wagerecht. Anfangs ragt der Griffel nur wenig aus der Kronröhre hervor, doch verlängert er sich nach dem Verstäuben der Antheren so weit, dass er dann 5—6 mm aus derselben hervorsieht. Spontane Selbstbestäubung ist ausgeschlossen.

Als Besucher beobachtete ich an Gartenpflanzen auf der Insel Helgoland *Macroglossa stellatarum* L.; auch Loew sah bei Bellagio gleichfalls *Macroglossa*; Schulz bei Bozen vorwiegend Tagfalter (*Papilio podalirius* L., *P. machaon* L., *Parnassias apollo* L., *Pieris brassicae* L., *P. rapae* L.); Mattei bei Genua Tagfalter und Zygänen.

Loew beobachtete im botanischen Garten zu Berlin: A. Coleoptera: *Scarabaeidae*: 1. *Cetonia aurata* L., Blütenteile verzehrend. B. Diptera: *Syrphidae*: 2. *Syritta pipiens* L., pfd. (?); 3. *Syrphus luniger* Mg., flüchtig besuchend. C. Lepidoptera: *Rhopalocera*: 4. *Vanessa urticae* L., sgd. Ferner daselbst an

#### 1274. *C. angustifolius* DC.:

A. Coleoptera: *Scarabaeidae*: 1. *Cetonia aurata* L., Blütenteile verzehrend. B. Diptera: *Syrphidae*: 2. *Eristalis sepulchralis* L., flüchtig besuchend; 3. *E. tenax* L., w. v. E. Lepidoptera: *Rhopalocera*: 4. *Pieris brassicae* L., sgd.; 5. *Vanessa urticae* L., sgd.

### 306. *Valerianella* Pollich.

Blänlich-weiße, homogame oder protogyne, zu vielblütigen Trugdolden vereinigte, aber wegen ihrer Kleinheit doch wenig augenfällige Blumen mit verborgenem Honig, welcher in einer am Grunde der Kronröhre sitzenden Erweiterung abgesondert wird.

1275. *V. olitoria* Moench. [H. M., Weit. Beob. III. S. 98; Kirchner, Flora S. 675; MacLeod, B. Jaarb. V. S. 392—393; Knuth, Bijdragen; Warnstorf, Bot. V. Brand. Bd. 38.] — Nach Herm. Müller besteht die Blumenkrone der winzigen Blütchen aus einer Röhre, die in ihrem untersten, etwa  $\frac{1}{3}$  mm langen Teile kaum  $\frac{1}{4}$  mm weit ist, sich dann plötzlich auf etwa  $\frac{3}{4}$  mm erweitert und in einen meist 5- oder 6-lappigen Saum von 2 mm Durchmesser endigt. Im Grunde der Erweiterung werden winzige Nektartropfen abgesondert. Die Blüten sind homogam. Kurz nachdem sie sich geöffnet haben, sind die drei Staubblätter gerade aus der Blüte hervorgestreckt, ihre Antheren rings mit Pollen bedeckt und die gleichzeitig entwickelte, tiefer stehende Narbe bereits mit einzelnen aus den Antheren herabgefallenen Pollenkörnern bedeckt. Allmählich streckt sich der Griffel so, dass die Narbe mit den Antheren in gleicher Höhe steht. Es ist daher spontane Selbstbestäubung unvermeidlich; bei eintretendem Insektenbesuche ist aber auch Fremdbestäubung möglich.

Als Besucher sah ich nur einige Fliegen (*Lucilia caesar* L.; *Syritta pipiens* L.; *Syrphus ribesii* L., sämtl. sgd.) und *Meligethes*.

H. Müller (1) und Buddeberg (2) geben folgende Besucher an:

A. Coleoptera: a) *Chrysomelidae*: 1. *Lema cyanella* L. (1). b) *Elateridae*: 2. *Limonium cylindricus* Payk. (1). c) *Nitidulidae*: 3. *Meligethes*, sehr zahlreich, pfd. (1). d) *Staphylinidae*: 4. *Philonthus* sp. (1). B. Diptera: a) *Empidae*: 5. *Cyrtoma spuria* Fall. (1); 6. *Empis pennipes* L., sgd., häufig (1); 7. *E. trigramma* Mg., sgd., in Mehrzahl (1); 8. *Hilara* sp., sgd., in Mehrzahl (1). b) *Lonchopteridae*: 9. *Lonchoptera punctum* Mg. (1). c) *Muscidae*: 10. *Aricia incana* Wiedem., sgd., häufig (1); 11. *Lucila* sp., wiederholt (1); 12. *Onesia sepulcralis* Mg. (1); 13. *Pollenia vespillo* F., lld. (1); 14. *Psila fimetaria* L., sgd. (1); 15. *Scatophaga stercoraria* L. ♀ ♂, in grosser Zahl, sgd. (1); 16. *Sepsis* sp. (1); 17. *Siphona geniculata* Deg., sgd. (1). d) *Syrphidae*: 18. *Ascia podagrica* F., sgd. und pfd., sehr häufig (1); 19. *Syrirta pipiens* L., w. v. (1). e) *Bibionidae*: 20. *Dilophus* sp. (1). f) *Mycetophilidae*: 21. *Sciara* sp. (1). C. Hemiptera: 22. *Eurydema oleraceum* L., sgd. (1). D. Hymenoptera: *Apidae*: 23. *Anthrena albicans* Müll. ♀, sgd. (2); 24. *A. collinsonana* K. ♀, sgd. (2); 25. *A. convexiuscula* K. ♀, sgd. (2); 26. *A. gwynana* K. ♀, sgd. (2); 27. *A. nitida* Fourcr. ♀, sgd. (2); 28. *A. parvula* K. ♀, sgd. (2); 29. *A. smithella* K. ♀, sgd. (2); 30. *Halictus politus* Schenck ♀, sgd. (2); 31. *Nomada ruficornis* L. var. *signata* Jur. ♂, sgd. (2); 32. *N.* sp., sgd. (2); 33. *Sphecodes gibbus* L. ♂, sgd. (2). E. Lepidoptera: a) *Noctuidae*: 34. *Euclidia mi* L., flüchtig sgd. (1). b) *Rhopalocera*: 35. *Polyommatus dorilis* Hfn. (1).

Alfken beobachtete bei Bremen: *Bombus muscorum* F. ♀, sgd.; Rössler bei Wiesbaden den Falter: *Adela rufifrontella* Tr.

### 1276. *V. Auricula* DC. (*V. rimosa* Bastard, *V. dentata* DC.).

Nach Kirchner stimmt die Blüteneinrichtung im wesentlichen mit derjenigen von *V. olitoria* überein. Kerner beschreibt die Blüten als protogynisch. Anfangs ist durch Abwärtskrümmung des Griffels beim Öffnen der Antheren spontane Selbstbestäubung ausgeschlossen, doch tritt diese später durch Rückkrümmung des Griffels ein.

Als Besucherin sah H. Müller eine kleine Biene (*Halictus longulus* Smith ♂), sgd.

1277. *V. carinata* Loisleur hat, nach Kerner, eine ähnliche Einrichtung wie vor.

1278. *V. dentata* Pollich (= *V. Morisonii* DC.). Die Blüteneinrichtung ist, nach Müller, derjenigen von *V. olitoria* ähnlich. Kerner bezeichnet die Blüten wieder als protogyn.

## 67. Familie Dipsacaceae DC.

Knuth, Grundriss S. 63, 64.

Die kleinen Einzelblumen sind zu grossen, kopfigen Blütenständen vereinigt, wodurch die grosse Augenfälligkeit und der damit verbundene starke Insektenbesuch hervorgerufen wird. Bei unseren Arten ist in den Zwitterblüten durch ausgeprägte protandrische Dichogamie Fremdbestäubung gesichert. Der Honig wird von der Oberfläche des Fruchtknotens abgesondert und im Grunde der Blumenkronröhre geborgen. Sämtliche Arten gehören daher zur Blumenklasse B'. Häufig Gynodiöcie.

### 307. *Morina* L.

Schwach protogynische Blumen, welche sich in der abendlichen Dämmerung öffnen, also Dämmerungs- und Nachtfalterblumen.

**1279. M. Persica L.** Nach Kerner (Pflanzenleben II. S. 349) ist die protogynische Dichogamie auf nur eine halbe Stunde beschränkt, doch genügt diese, um anfangs Kreuzung zu ermöglichen. Sobald sich nämlich der Kronsaum ausgebreitet hat, wird dicht über der Zufahrt zum Honig die dicke, wulstige Narbe sichtbar, welche an ihrer Unterseite das belegungsfähige Gewebe trägt. Die zwei dahinterstehenden Antheren sind noch geschlossen, so dass ein bereits pollenbedeckter zum Honig vordringender Insektenrüssel die Narbe belegen muss.

**1280. M. elegans** hat, nach Hildebrand (Bot. Ztg. 1869, S. 488 bis 491), homogame Blüten, doch überragt die Narbe die Antheren, so dass bei Insektenbesuch erstere meist zuerst berührt wird, mithin Fremdbestäubung bevorzugt ist. Später krümmt sich die Narbe bis zur Berührung mit den Antheren abwärts, so dass alsdann noch spontane Selbstbestäubung erfolgen kann.

### 308. *Dipsacus* Tourn.

Weissliche oder lila, ausgeprägt protandrische, zu eiförmigen oder kugeligen Köpfen zusammengestellte Blüten. Steifborstige Spreublätter verhindern die besuchenden Insekten, über die Blütenstände zu kriechen, so dass die Antheren und Griffel nicht durch die Füße der Insekten, sondern mit dem Kopfe derselben berührt werden.

**1281. D. silvester Miller.** [H. M., Befr. S. 367; Weit. Beob. III. S. 76; Heinsius, B. Jaarb. IV. S. 81; Knuth, Bijdragen; Loew, Bl. Fl. S. 390.] — Die Röhre der lila Blüten ist, nach Herm. Müller, 9—11 mm lang. Im ersten Blütenzustande überragen die aufgesprungenen Antheren, im zweiten meist nur der eine Griffelast die Blüten, während der andere meist verkümmert ist. Als Erklärung für diese Erscheinung bemerkt H. Müller, dass, wenn eine Hummel den Kopf in eine Blüte senkt, ein Griffelast dem anderen im Wege sein würde, und dass eine viel vollkommener Bestäubung der ganzen Narbenfläche des einen Astes durch den Hummelkopf möglich ist, wenn der andere Narbenast ganz wegfällt. Das Aufblühen erfolgt, nach Kirchner, von einer mittleren Zone des Köpfchens nach beiden Seiten.

Als Besucher sah ich im botanischen Garten zu Kiel nur 2 saugende und pollensammelnde Hummeln (*Bombus lapidarius* L. ♀ und *B. terrester* L. ♀ ♂); Herm. Müller bemerkte in Westfalen:

A. Diptera: *Syrphidae*: 1. *Volucella pellucens* L., sgd. B. Hymenoptera: *Apidae*: 2. *Bombus agrorum* F. ♀ ♂, sgd.; 3. *B. lapidarius* L. ♀ ♂, häufig, sgd.; 4. *Crocisca scutellaris* F. ♀, sgd.; 5. *Halictus tetrazonius* Klg. ♂, sgd.; 6. *H. sexcinctus* F. ♂, sgd.; 7. *Megachile lagopoda* L. ♀ ♂, sgd.; 8. *M. maritima* K. ♀ ♂, sgd.; 9. *Psithyrus rupestris* F. ♀, sgd.; Loew in Brandenburg (Beiträge S. 40): *Bombus cognatus* Steph. ♂, sgd.

Schletterer giebt für Tirol die beiden Hummeln *Bombus terrester* L. und *arenicola* Thoms., v. Dalla Torre *B. muscorum* F. ♂ als Besucher an.

Heinsius beobachtete in Holland: A. Diptera: *Syrphidae*: 1. *Eristalis pertinax* Scop. ♀. B. Hymenoptera: *Apidae*: 2. *Bombus agrorum* F. ♂; 3. *B. rajellus* K. ♂; 4. *Megachile maritima* K. ♂; 5. *Psithyrus campestris* Pz. ♂; 6. *P. vestalis* Fourc. ♂. C. Lepidoptera: *Rhopalocera*: 7. *Pieris rapae* L. ♂; 8. *Rhodocera rhamni* L. ♂ ♀;

9. *Vanessa* Jo L.; 10. *V. urticae* L.; Mac Leod in Flandern 3 Hummeln, 1 Schwebfliege, 1 Falter (Bot. Jaarb. VI. S. 373).

Kirchner erwähnt eine interessante Schutzvorrichtung gegen aufkriechende ungeflügelte Insekten: die Ansammlung von Regenwasser in den Trögen, welche die stengelständigen, mit ihren Basen zusammengewachsenen Blätter bilden. Dieselbe Vorrichtung zeigen auch *D. laciniatus* und *D. fullonum* Miller.

**1282. *D. fullonum* Miller.** Die weisslichen, ebenfalls protandrischen Blüten haben, nach Kirchner (Flora S. 678, 679), 12—14 mm lange Kronen, die in der unteren Hälfte kaum 1 mm dick sind und sich nach oben allmählich trichterförmig erweitern. Das Aufblühen schreitet, wie bei vor., von einer mittleren Zone nach oben und unten fort. Nachdem die Blüte sich geöffnet hat, ragen die Staubblätter mit ihren lilafarbigem Antheren 5—6 mm aus der Krone hervor. Wenn die Antheren verwelkt sind, streckt sich der anfangs in der Krone eingeschlossene Griffel, so dass die Narben die letztere um 2—4 mm überragen. Häufig ist auch bei dieser Art einer der beiden Narbenäste verkümmert.

Als Besucher sah Kirchner in Württemberg Hummeln und kleine Blumenkäfer; ich (Bijdragen) beobachtete im Kieler botanischen Garten *Bombus lapidarius* L. und *B. terrester* L., sgd.; F. F. Kohl in Tirol die Faltenwespe: *Ancistrocerus parietum* L.

**1283. *D. laciniatus* L.** Die bleich-lila, fast weissen, ausgeprägt protandrischen Blüten haben, nach Kirchner (Beitr. S. 63), eine Krone von etwa 10 mm Länge, aus welcher die Staubblätter 5 mm weit hervorstehen und weit auseinanderspreizen. Nach dem Abfallen der Antheren wächst der Griffel aus der Kronröhre hervor und überragt sie dann um 4—5 mm. Auch hier ist von den beiden Narbenschenkeln meist der eine verkümmert; sind beide ausgebildet, so breiten sie sich bogig auseinander. Das Aufblühen der Blütenstände wie bei den beiden vorigen.

Loew beobachtete im botanischen Garten zu Berlin an einigen **Cephalaria**-Arten folgende Besucher:

**1284. *C. alpina* Schrad.:**

*Bombus hortorum* L. ♀, sgd. und *B. terrester* L. ♀, psd. und sgd.; an

**1285. *C. radiata* Grsb.:**

A. Diptera: *Syrphidae*: 1. *Eristalis nemorum* L.; 2. *E. tenax* L.; 3. *Syrphus albostriatus* Fall.; 4. *S. balteatus* Deg; 5. *S. ribesii* L. B. Hymenoptera: *Apidae*: 6. *Apis mellifica* L. ♀, sgd. und psd.; 7. *Bombus hypnorum* L. ♀, sgd.; 8. *Halictus cylindricus* F. ♂, sgd.; an

**1286. *C. uralensis* R. et Schult.:**

A. Diptera: *Syrphidae*: 1. *Syrphus ribesii* L.; 2. *Volucella pellucens* L., sgd. B. Hymenoptera: *Apidae*: 3. *Bombus agrorum* F. ♂, sgd.; 4. *B. terrester* L. ♀, sgd.; 5. *Psithyrus campestris* Pz. var. *rossiellus* K. ♂, sgd.; sowie an der var. *cretacea* 3 Apiden: 1. *Bombus terrester* L. ♂, sgd.; 2. *Prosopis communis* Nyl. ♀; 3. *Psithyrus rupestris* F. ♂, sgd.

### 309. *Knautia* L.

Lila oder weisse, zu augenfälligen, flach halbkugeligen Inflorescenzen vereinigte Blumen der Klasse B'. Gynodiöcisch mit protandrischen Zwitterblüten.

**1287. *K. arvensis* Coulter** (*Scabiosa arvensis* L., *Trichera arvensis* Schrader). [Sprengel, S. 84; H. M., Befr. S. 368—370; Alpenblumen S. 399; Weit. Beob. III. S. 76, 77; Schulz, Beitr. II. S. 173, 192; Knuth, Ndrf. Ins. S. 83, 84, 156, 157; Weit. Beob. S. 235; Thüringen; Rügen; Bijdragen u. s. w.; Loew, Bl. Fl. S. 390, 394, 398.] — Etwa 50 Blüten sind in einem Köpfchen vereinigt, dessen Augenfälligkeit, wie H. Müller auseinandersetzt, durch die nach dem Rande immer grösser werdenden Blumenkronen erhöht wird. Die 4—9 mm langen Kronröhren erweitern sich nach oben trichterförmig, und zwar um so mehr, je grösser sie sind. Der von der Oberseite des Fruchtknotens abgesonderte und durch die Behaarung der Innenseite der Kronröhre gegen Regen geschützte Honig ist auch für kürzerrüsselige Insekten leicht erreichbar. Ebenso ist auch der Blütenstaub bequem zugänglich. Im ersten (männlichen) Blütenzustande nämlich ragen in den Zwitterblüten die Staubblätter 4—5 mm weit aus der Blüte hervor, indem die Antheren ihre pollenbesockelte Seite nach oben kehren, und zwar gelangen die Staubblätter eins nach dem anderen zur Entwicklung, so dass dieser erste Zustand mehrere Tage dauert. Nachdem sämtliche Staubblätter ihre Entwicklung beendet haben, die Staubbeutel abgefallen und die Fäden zusammengeschrumpft sind, wächst der bisher im Blüteneingange versteckte Griffel so weit heran, bis die sich nunmehr entwickelnde

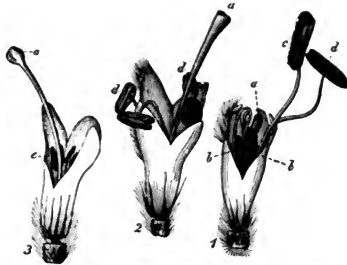

Fig. 187. *Knaulia arvensis* Coult. (Nach Herm. Müller.)

1. Zweigeschlechtige Blüte im ersten (männlichen) Zustande, nach Entfernung des Kronenlappens. ( $3\frac{1}{2}$ ; 1.)  
2. Dieselbe im zweiten (weiblichen) Zustande. 3. Weibliche Blüte nach Entfernung des Kronensaums. a Narbe, b noch in der Blüte eingeschlossene, c eben blühende, d verblühte, e verkümmerte Staubblätter.

Narbe ebensoweit aus der Blume hervorragt, wie früher die Staubblätter. Obgleich das Aufblühen der Einzelblüten vom Rande nach der Mitte hin fortschreitet, so beginnt die Streckung der Griffel und die Entwicklung der Narben erst, nachdem die sämtlichen Staubblätter eines Köpfchens verblüht sind, so dass der ganze Blütenstand anfangs rein männlich, später rein weiblich ist. Besuchende Insekten werden daher beim Hin- und Herkriechen auf einem Köpfchen sich entweder sehr reichlich mit Pollen behaften oder zahlreiche Narben gleichzeitig befruchten. Spontane Selbstbestäubung ist nicht gänzlich ausgeschlossen, da manche Narben beim Hervorwachsen von selbst mit den Antheren in Berührung kommen.

Pollen, nach Warnstorff, im Wasser fast kugelig, weiss, ganz undurchsichtig, mit drei grossen Keimwarzen, bis  $137 \mu$  diam.

Ausser den Pflanzen mit Zwitterblüten finden sich auch häufig solche mit weiblichen Blüten, besonders zu Anfang der Blütezeit. Der Grad der Verküm-



merung der Staubblätter ist ein verschiedener. Der Blütenstands-durchmesser ist durchschnittlich nicht geringer als der der zwittrigen Stöcke, doch kommen auch solche weibliche vor, deren Durchmesser kaum 2 cm beträgt.

Auch Mac Leod fand die Pflanze gynodiöcisch (in Flandern), ebenso Charles Darwin in England (Kent). Nach Willis ist in Cambridgeshire (England) die weibliche Form häufiger als die zweigeschlechtige.

Ausser Stöcken mit weiblichen Blüten beobachtete Lindman auf dem Dovrefjeld eine Form mit kürzeren Griffeln und verkümmerten Staubblättern; ihre Blumenkrone waren sämtlich vergrössert und strahlig-symmetrisch (var. *isantha* L. M. Neumann). Diese Umbildung ist wahrscheinlich durch einen Pilz veranlasst.

Als Besucher ist in erster Linie eine Biene: *Anthrena hattorfiana* F. zu nennen, welche fast ausschliesslich an *Knautia* fliegt; überall, wo die Pflanze vorkommt, tritt auch diese *Anthrena* auf. Ich beobachtete sie in Thüringen, auf Sylt und Föhr, in Schleswig, Holstein, Mecklenburg und auf der Insel Rügen; (hier fing ich an einem heissen Vormittage 6 Exemplare).

Ausserdem bemerkte ich in Schleswig-Holstein (S. H.) und auf Rügen (R.):

A. Coleoptera: a) *Cerambycidae*: 1. *Strangalia melanura* L. (R.). b) *Curculionidae*: 2. *Miarus campanula* L. (S. H.). c) *Nitidulidae*: 3. *Meligethes aeneus* F. (S. H.). Sämtl. pfd. B. Diptera: a) *Conopidae*: 4. *Sicus ferrugineus* L., sehr häufig (R.). b) *Empididae*: 5. *Empis livida* L. (S. H.); 6. *E. opaca* F. (S. H.); 7. *E. tessellata* F. (S. H.). c) *Muscidae*: 8. *Aricia incana* Wied. (S. H.); 9. *Dexia canina* F. (R.); 10. kleinere Musciden (S. H.). Sämtl. pfd. d) *Syrphidae*: 11. *Eristalis anthophorinus* Zett. ♂ ♀ (R.); 12. *E. arbustorum* L. (S. H.); 13. *E. horticola* Deg. (S. H. u. R.); 14. *E. intricarius* L. (S. H. u. R.); 15. *E. nemorum* L. (S. H.); 16. *E. pertinax* Scop. (S. H.); 17. *E. rupium* F. (S. H.); 18. *E. sepulcralis* L. (R.); 19. *E. tenax* L. (S. H. u. R.); 20. *Helophilus pendulus* L. (S. H.); 21. *H. trivittatus* F. (S. H.); 22. *Sericomyia borealis* Fall. ♂ ♀ (R.); 23. *Syrirta pipiens* L. (S. H.); 24. *Syrphus pyrastris* L. ♀ (R.); 25. *S. ribesii* L. (S. H.); 26. *Volucella bombylans* L. ♀ ♂, auch var. *plumata* Mg. (R. u. S. H.). Sämtl. sgd. u. pfd. e) *Tabanidae*: 27. *Haematopota pluvialis* L. (R.). C. Hemiptera: 28. *Calocoris roseomaculatus* Deg. (S. H.). D. Hymenoptera: *Apidae*: 29. *Anthrena gwynana* K. (S. H.); 30. *Apis mellifica* L. ♀, sehr häufig (S. H. und R.); 31. *Bombus agrorum* F. ♀ (S. H. und R.); 32. *B. distinguendus* Mor. (S. H.); 33. *B. hortorum* L. (S. H.); 34. *B. lapidarius* L. ♀ ♀ (S. H. u. R.); 35. *B. pratorum* L. (S. H.); 36. *B. rajellus* K. (S. H.); 37. *B. terrester* L. (S. H.); 38. *Dasygaster plumipes* Pz. (S. H.); 39. *D. thomsoni* Schlett. ♀ (R.); 40. *Halictus fulvicornis* K. (S. H.); 41. *Megachile centuncularis* L. ♀ (R.); 42. *Nomada armata* H.-Sch., einzeln (R.); 43. *Psithyrus vestalis* Fourcr. (S. H.) Sämtl. sgd., 29—42 auch pfd. E. Lepidoptera: a) *Noctuidae*: 44. *Plusia gamma* L. (S. H.). b) *Rhopalocera*: 45. *Argynnis aglaja* L. (S. H.); 46. *A. ino* L. (S. H.); 47. *A. paphia* L., sehr zahlreich (R.); 48. *Epinephele janira* L. (S. H. und R.); 49. *Hesperis lineola* Ochs. (S. H.); 50. *Lycaena semiargus* Rott. (S. H.); 51. *Pieris* sp. (R.); 52. *Polyommatus phlaeas* L. (S. H.); 53. *Satyrus semele* L. (S. H.); 54. *Vanessa atalanta* L. (R.); 55. *V. urticae* L. (R. u. S. H.). c) *Sphingidae*: 56. *Jno statice* Esp. (R.); 57. *Zygaena filipendulae* L. (S. H.); 58. Z. 2 sp. (R.). Sämtl. sgd.

Wüstnei beobachtete auf der Insel Alsen, sowie bei Eutin und Husum *Anthrena hattorfiana* L., ferner *Nomada armata* H.-S. auf Alsen als Besucher; Schenck in Nassau die *Apiden*: 1. *Anthrena hattorfiana* F.; 2. *Coelioxys conoidea* Jll; 3. *Stelis aterrima* Pz.

Schmiedeknecht giebt für Thüringen als Besucher an: Hymenoptera: *Apidae*: 1. *Anthrena hattorfiana* F.; 2. *Bombus derhamellus* K. ♂; 3. *B. pratorum* L. ♂; 4. *Psithyrus barbutellus* K. ♂; 5. *P. globosus* Ev. ♀; 6. *P. quadricolor* Lep. ♂; 7. *Nomada armata* H.-Sch.

In Thüringen beobachtete ich (Thür. S. 38):

A. Coleoptera: 1. *Judolia cerambyciformis* Schrk.; 2. *Meligethes* sp.; 3. *Strangalia melanura* L.; 4. *Trichius fasciatus* L., häufig, pfd. B. Diptera: a) *Empididae*: 5. *Empis tessellata* L., sgd. und pfd. b) *Muscidae*: 6. *Aricia basalis* Zett., häufig; 7. *Homalomyia scalaris* F., sgd. c) *Syrphidae*: 8. *Eristalis pertinax* Scop. ♂; 9. *Syrphus annulipes* L. Zett. ♀; 10. *Volucella bombylans* L. var. *plumata* Mg.; häufig; 11. *V. pellucens* L. Sämtl. sgd. und pfd. C. Hymenoptera: 12. *Bombus agrorum* F. ♀; 13. *B. hypnorum* L. ♂; 14. *B. lapidarius* L. ♀; 15. *B. soroënsis* F. var. *proteus* Gerst. ♀; 16. *B. terrester* L. ♀; 17. *Psithyrus barbutellus* K. ♂; 18. *Ps. quadricolor* Lep. var. *lucuosus* Hoffer.; 19. *Ps. vestalis* Fourch. ♂, häufig. Sämtl. sgd. 20. *Halictus cylindricus* F. ♀, Feisen dicht mit violettem Pollen bedeckt. D. Lepidoptera: 21. *Argynnis paphia* L.; 22. *Epinephele janira* L.; 23. *Ino statices* L., häufig; 24. *Zygaena pilosellae* Esp.; 25. *Z. trifolii* Esp. Sämtl. sgd.

Alfken beobachtete bei Bremen:

A. Diptera: a) *Bombylidae*: 1. *Anthrax paniscus* Rossi, s. hfg., sgd.; 2. *Exoprosopis capucina* F., n. slt., sgd. b) *Conopidae*: 3. *Conops quadrfasciatus* Deg., n. slt.; 4. *Physocephala rufipes* F., slt, sgd.; 5. *Sicus ferrugineus* L., s. hfg., sgd. c) *Muscidae*: 6. *Echinomyia tessellata* F., s. hfg. d) *Syrphidae*: 7. *Eristalis anthophorinus* Zett., slt.; 8. *E. arbustorum* L.; 9. *E. intricarius* L. ♀ ♂, s. hfg., sgd.; 10. *E. pertinax* Scop.; 11. *E. sepulcralis* L.; 12. *E. tenax* L. ♀ ♂, s. hfg., sgd.; 13. *Helophilus pendulus* L.; 14. *H. trivittatus* F.; 15. *Platycheirus peltatus* Mg.; 16. *Volucella bombylans* L.; 17. *V. pellucens* L. e) *Tabanidae*: 18. *Tabanus rusticus* L. B. Hymenoptera: a) *Apidae*: 19. *Anthrena gwynana* K. ♀, 2. Generation, slt., psd.; 20. *A. hattorfiana* F., hfg., ♂ sgd. und psd. ♂ sgd.; 21. *A. marginata* F., slt., ♀ sgd. und pfd., ♂ sgd.; 22. *Bombus agrorum* F., ♀ ♂; 23. *B. arenicola* Thoms. ♀ ♀ ♂; 24. *B. derhamellus* K. ♀ ♀ ♂; 25. *B. hortorum* L. ♀, sgd.; 26. *B. lapidarius* L. ♂, sgd.; 27. *B. lucorum* L. ♀ ♂; 28. *B. muscorum* F., ♀ ♂; 29. *B. pratorum* L. ♂, sgd.; 30. *B. proteus* Gerst. ♀ ♀ hfg. sgd. u. pfd., ♂ hfg. sgd.; 31. *B. ruderatus* F. ♂, sgd.; 32. *B. silvarum* L. ♂, sgd.; 33. *B. terrester* L. ♂, s. hfg., sgd.; 34. *Coelioxys acuminata* Nyl. ♂; 35. *C. conoidea* Ill. ♀ ♂, slt., sgd.; 36. *C. rufescens* Lep. ♀, sgd.; 37. *Epeolus variegatus* L. ♂, slt.; 38. *Eriades nigricornis* Nyl. ♀; 39. *Halictus calceatus* Scop. ♀; 40. *H. leucozonius* Schrk. ♀; 41. *H. zonulus* Sm. ♀; 42. *Megachile centuncularis* L. ♂; 43. *M. circumcincta* K. ♂; 44. *Melitta leporina* Pz. ♂; 45. *Nomada armata* H.-Sch., s. slt., sgd.; 46. *N. jacobaeae* Pz. ♀ ♂, slt., sgd.; 47. *Psithyrus barbutellus* K. ♀ ♂, n. slt., sgd.; 48. *P. campestris* Pz. ♀ ♂, sgd.; 49. *P. rupestris* F. ♀ ♂, sgd.; 50. *P. vestalis* Fourcr. ♀ ♂, sgd.; 51. *Stelis phaeoptera* K. (H. 5.). b) *Sphegidae*: 52. *Ammophila campestris* Ltr., sgd.; 53. *A. sabulosa* L. ♀ ♂, hfg., sgd.; 54. *Crabro scutellatus* Schev.; 55. *C. subterraneus* F. ♀ ♂. n. slt. c) *Vespididae*: 56. *Odynerus oiventris* Wesm. ♂; 57. *O. parietum* L. ♂.

Loew beobachtete in Brandenburg (Beiträge S. 40): Hymenoptera: a) *Apidae*: 1. *Anthrena hattorfiana* F. ♀, sgd. b) *Sphegidae*: 2. *Bembex rostrata* L. ♀, sgd.; 3. *Tachytes obsoletus* Ross. ♀, sgd.; in Schlesien (Beiträge S. 32): A. Coleoptera: a) *Cerambycidae*: 1. *Leptura maculicornis* Deg.; 2. *Strangalia bifasciata* Müll. b) *Nitidulidae*: 3. *Meligethes* sp. c) *Oedemeridae*: 4. *Oedemera flavipes* F. ♂. B. Diptera: a) *Empididae*: 5. *Empis* sp., sgd. b) *Syrphidae*: 6. *Melithreptus scriptus* L., sgd.; 7. *Syrphus ribesii* L., sgd.; 8. *Volucella bombylans* L., sgd.; 9. *V. pellucens* L., sgd. C. Hymenoptera: *Apidae*: 10. *Apis mellifica* L. ♀, sgd.; 11. *Bombus agrorum* F. ♀, sgd.; 12. *Macropis labiata* Pz. ♂, sgd.; 13. *Megachile argentata* F. ♂, sgd.; 14. *Nomada jacobaeae* Pz. ♀, sgd.; 15. *Psithyrus campestris* Pz. ♂, sgd. D. Lepidoptera: *Rhopalocera*: 16. *Argynnis paphia* L., sgd.; 17. *Epinephele janira* L., sgd.; 18. *Rhodocera rhamnii* L., sgd.; 19. *Vanessa urticae* L., sgd.; ferner daselbst (Beiträge S. 26): A. Diptera: *Conopidae*: 1. *Myopa fasciata* Mg., sgd.; 2. *Physocephala vittata* F. ♂, sgd.; 3. *Zodion cinereum* F., sgd. B. Hymenoptera: a) *Apidae*: 4. *Anthrena hattorfiana*

fiana F. ♀, sgd.; 5. *Anthophora fureata* Pz. ♂, sgd.; 6. *Apis mellifica* L. ♀, sgd.; 7. *Coelioxys octodentata* (L. Duf.) Lep. ♂, sgd.; 8. *Crocisa histrio* F. ♂, sgd.; 9. *Dasygoda hirtipes* F. ♂ ♀, sgd., ♀ auch psd.; 10. *Halictus leucozonius* Schrk. ♀, sgd.; 11. *Nomada jacobaeae* Pz. ♂, sgd.; 12. *Psithyrus campestris* Pz. ♀, sgd. b) *Sphegidae*: 13. *Bembex rostrata* F., sgd. C. Lepidoptera: *Rhopalocera*: 14. *Pieris brassicae* L., sgd.; im Riesengebirge (R.) und in Schlesien (S.) (Beiträge S. 50): A. Diptera: a) *Asilidae*: 1. *Dioctria flavipes* Mg. (S.). b) *Syrphidae*: 2. *Syrphus nitidicollis* Mg. (S.). B. Hymenoptera: *Apidae*: 3. *Anthrena convexiuscula* K. ♂, sgd. (S.). C. Lepidoptera: *Zygaenidae*: 4. *Zygaena achilleae* Esp. (R.); 5. *Z. minos* S. V. (R.).

Loew beobachtete in der Schweiz (Beiträge S. 59): A. Diptera: *Syrphidae*: 1. *Eristalis jugorum* Egg.; 2. *Volucella pellucens* L. B. Hymenoptera: *Zygaenidae*: 3. *Zygaena loniceræ* Esp.

Hoffer giebt für Steiermark die Schmarotzerbiene: *Psithyrus barbutellus* K. ♂ an; Schletterer für Tirol *Anthrena marginata* F. und *Eucera cinerea* Lep.; Friese beobachtete in Baden (B.), Mecklenburg (M.) und im Elsass (E.) die Apiden: 1. *Anthrena hattorfiana* F. (B., E., M.), n. slt.; 2. *A. marginata* F. (M.); 3. *Coelioxys acuminata* Nyl. (M.), n. slt.; 4. *C. conoidea* Ill. (M., U.); 5. *C. mandibularis* Nyl. (M.), slt.; 6. *Dasygoda argentata* Pz. (M.), einzeln; 7. *D. thomsoni* Schlett. (M.), ♂ einz., ♀ s. slt.; 8. *Nomada armata* H.-Sch. (M.), einz.; 9. *Stelis aterrima* Pz. (E.), 1 ♀; ferner in Ungarn *Eucera pollinosa* Lep., mehrfach.

H. de Vries (Ned. Kruidk. Arch. 1877) beobachtete in den Niederlanden 1 Biene, *Halictus cylindricus* F. ♀, und 1 Hummel, *Bombus agrorum* F. ♂, als Besucher.

MacLeod beobachtete in den Pyrenäen 4 Hummeln, 4 Falter, 4 Fliegen. (B. Jaarb. III. S. 347).

Saunders (Sd.) und Smith (Sm.) beobachteten in England die Apiden: 1. *Anthrena hattorfiana* F. (Sd., Sm.); 2. *A. marginata* F. (Sd., Sm.); 3. *Nomada armata* H.-Sch. (Sm.); 4. *N. jacobaeae* Pz. (Sm.); 5. *Osmia spinulosa* K. (Sm.).

Auch im äussersten Westen von Cornwall findet sich, nach Marquard, *Anthrena hattorfiana* auf *Knutia*.

Müller sah in den Alpen (Alpenbl. S. 399, 400) Käfer (4), Fliegen (9), Hymenopteren (10, darunter *Anthrena hattorfiana* F.), Falter (23).

Für Nord- und Mitteld Deutschland geben Herm. Müller (1) und Buddeberg (2) folgende Liste:

A. Coleoptera: a) *Cerambycidae*: 1. *Leptura livida* F. (1); 2. *Pachyta octomaculata* F. (Sld.) (1); 3. *Strangalia armata* Hbst. (Siebengeb.) (1); 4. *Str. atra* Laich. (Siebengeb.) (1); 5. *Str. attenuata* L. (1); 6. *Str. melanura* L. (1); 7. *Toxotus meridianus* L. (Siebengeb.) (1), die Cerambyciden teils Pollen und Antheren fressend, die schmalköpfigen, besonders *Str. attenuata*, auch sgd. b) *Chrysomelidae*: 8. *Cryptocephalus sericeus* L., Blütenteile fressend (1). c) *Scarabaeidae*: 9. *Hoplia philanthus* Sulz. (Sld.), Blütenteile fressend (1); 10. *Trichius fasciatus* L., sehr häufig, Blumenblätter fressend. d) *Telephoridae*: 11. *Malachius bipustulatus* L., Antheren fressend (1). e) *Nitidulidae*: 12. *Meligethes*, häufig, pfd. (1). f) *Phalacridae*: 13. *Olibrus bicolor* F., pfd. (1). B. Diptera: a) *Conopidae*: 14. *Sicus ferrugineus* L., zahlreich, sgd. (1). b) *Empidae*: 15. *Empis livida* L., äusserst zahlreich, sgd. (1); 16. *E. tessellata* F., w. v. (1). c) *Muscidae*: 17. *Echinomyia äussellata* F., sgd. (1); 18. *Micropalpus fulgens* Mg., sgd. (1); 19. *Ocyptera cylindrica* F., sgd. (1); 20. *Prosema siberita* F., sgd., häufig (Liebenau) (1). d) *Syrphidae*: 21. *Eristalis arbustorum* L. (1); 22. *E. intricarius* L. (1); 23. *E. nemorum* L. (1); 24. *E. tenax* L. (1); 25. *Pipiza festiva* Mg., psd. (Lippstadt, 1); 26. *Rhingia rostrata* L. (1); 27. *Syrphus ribesii* L., psd. (1); 28. *Volucella bombylans* L. (1); 29. *V. pellucens* L. (hld.) (1); 30. *V. plunata* L. (1); sämtliche genannten Syrphiden häufig und mit Ausdauer auf diesen Blüten beschäftigt, bald sgd., bald psd. C. Hymenoptera: a) *Apidae*: 31. *Anthrena gwynana* K., psd.; 32. *A. hattorfiana* F. ♂ ♀ (6-7), sowohl sgd., als psd. (1); 33. *Apis melli-*

fica L. ♀ (6), häufig, sgd., seltener sgd.; 34. *Bombus agrorum* F. ♀, nur sgd. (1); 35. *B. hortorum* L. ♂ ♀ ♀, sgd. (1); 36. *B. hypnorum* L. ♂, sgd. (1); 37. *B. lapidarius* L. ♀, sgd. (1); 38. *B. pratorum* L. ♀ ♀ ♂, sgd. (1); 39. *B. rajellus* K. ♂, sgd. (1); 40. *B. silvarum* L. ♀ ♀, sgd. (1); 41. *B. terrester* L. ♀ ♂, sgd. (1); 42. *B. tristis* Seidl. ♀, sgd. (2); 43. *Ceratina callosa* F. ♂, sgd. (2); 44. *C. cyanea* K. ♀ ♂, sgd. (Lippst.) (1); 45. *Coelioxys conoidea* Ill. ♀, sgd. (1); 46. *C. quadridentata* L. ♂ ♀, häufig, sgd. (1); 47. *Diphysis serratulae* Pz. ♂ ♀, sehr häufig, sgd. (1); 48. *Halictus albipes* F. ♀ (1); 49. *H. cylindricus* F. ♀ ♂ (1); 50. *H. leucozonius* Schrk. ♂ (1); 51. *H. lugubris* K. ♀, sgd. (2); 52. *H. malachurus* K. ♀, sgd. (2). psd., bayerische Oberpfalz; 53. *H. quadricinctus* F. ♀, sgd. (2); 54. *H. quadristrigatus* Latr. ♀, sgd. (2); 55. *H. sexcinctus* F. ♀, sgd. (2); 56. *H. sexnotatus* K. ♀ (1); 57. *H. xanthopus* K. ♀, sgd. (2). die *Halictus*arten bald saugend, bald psd.; 58. *Heriades truncorum* L. ♂, sgd. (1); 59. *Megachile centuncularis* L. ♂, sgd. (1); 60. *M. circumcincta* K. ♀ ♂, sgd. (1); 61. *M. maritima* K. ♂ ♀, in Mehrzahl, sgd. (1); 62. *M. willughbiella* K. ♂, sgd. (1); 63. *Nomada armata* H.-Sch. ♀, sgd. (1); 64. *N. fabriciana* L. ♀, sgd. (1); 65. *N. jacobaeae* Pz. ♀, sgd. (1, 2); 66. *N. lineola* Pz. ♀ ♂, sgd. (1); 67. *Osmia aenea* L. ♂, sgd. (1, 2); 68. *O. fulviventris* Pz. ♀, psd. (1); 69. *Prosopis signata* Pz. ♀ ♂ (2); 70. *Psithyrus barbutellus* K. ♂ ♀, sgd. (1); 71. *P. campestris* Pz. ♀ ♂, sgd. (1); 72. *P. rupestris* L. ♀, sgd. (1); 73. *P. vestalis* Fourc. ♀, sgd. (1); 74. *Stelis atrerrima* Pz. ♂, sgd. (2); 75. *St. breviscula* Nyl. ♂, sgd. (1). b) *Ichneumonidae*: 76. Eine kleine Art, tief in die Blüten kriechend (2). c) *Sphegidae*: 77. *Bembex rostrata* L., sgd. (1); 78. *Mimesa bicolor* Jur. ♂ (2); 79. *Philanthus triangulum* F. ♂, sgd. (2); 80. *Psammophila affinis* K. ♀, sgd. (1); 81. *P. viatica* Deg. ♂, sgd. (1). d) *Vespidae*: 82. *Odynerus parietum* L. ♀, sgd. (1). D. *Lepidoptera*: a) *Microlepidoptera*: 83. *Nemotois scabiosellus* Scop. ♀ (2). b) *Noctuae*: 84. *Euclidia glyphica* L. (1); 85. *Mamestra serena* S. V. ♀ (Th.). c) *Rhopalocera*: 86. *Argynnis latonia* L., sgd. (bayerische Oberpf.) (1); 87. *A. niobe* L., sgd. (daselbst) (1); 88. *Colias hyale* L. (Th.), häufig (1); 89. *Hesperia comma* L., sgd. (Fichtelgebirge) (1), (Lausitz) (2), (Nassau); 90. *H. lineola* Ochs. (1); 91. *Papilio machaon* L. (2); 92. *Pieris napi* L., sgd. (Liebenau); 93. *Epinephele janira* L. (1); 94. *Erebia aethiops* Esp. (1); 95. *Vanessa urticae* L. d) *Sphingidae*: 96. *Ino statices* L.; 97. *Zygaena carniolica* Scop.; 98. *Z. filipendulae* L.; 99. *Z. minos* S. V.; alle drei finden sich nach Buddebergs Angaben fast nur auf *Scabiosa arvensis* und *Carduus crispus*; 100. *Z. lonicerae* Esp. (Thür.), häufig (1). e) *Tineina*: 101. *Adela* sp., sehr häufig, bisweilen zu 4 auf einem Köpfchen.

### 1288. *K. silvatica* Duby. (*Scabiosa* silv. L., *Trichera* silv. Schrader.)

Die Einrichtung der rötlich-blauen Blumen stimmt, nach Kirchner (Flora S. 680), ganz mit derjenigen von *K. arvensis* überein, doch sind weibliche Stücke sehr selten.

Als Besucher nennt Ricca (Atti XIV, 3) besonders Falter; Kirchner Apiden, Käfer und gleichfalls besonders Falter; Herm. Müller (Alpenbl. S. 400) bemerkte in den Alpen Bienen (3), Fliegen (2), Falter (3), Käfer (1).

Loew beobachtete in Steiermark (Beiträge S. 50):

A. *Diptera*: a) *Conopidae*: 1. *Oecomyia atra* F., sgd.; 2. *Sicus ferrugineus* L., sgd. b) *Syrphidae*: 3. *Cheilosia personata* Lw.; 4. *Rhingia rostrata* Mg., sgd. B. *Hymenoptera*: *Apidae*: 5. *Anthrena hattorfiana* F. ♀, psd.; 6. *Ceratina cyanea* K. ♀, sgd.; 7. *Halictus zomulus* Sm. ♀, psd.; 8. *Psithyrus barbutellus* K. ♀, sgd.; sowie in der Schweiz (Beiträge S. 59): *Physocephala rufipes* F.

### 310. *Succisa* Vaillant.

Blume, selten weisse, zu halbkugligen Köpfchen vereinigte Blumen der Klasse B'. Gynodiöcisch mit protandrischen Zwitterblüten.

**1289. *S. pratensis* Moench.** (*Scabiosa Succisa* L.) [Sprengel, S. 84; H. M., Befr. S. 371, 372; Weit. Beob. III. S. 77; Magnus, Ber. d. naturf. Fr. Berlin 1881; Schulz, Beitr. II. S. 192; Knuth, Ndrf. Ins. S. 84, 157; Bijdragen S. 31 (43); Weit. Beob. S. 235.] — In den halbkugelligen Köpfen sind, nach Herm. Müller, 50—80 unter einander ziemlich gleiche, kleine Blüten vereinigt. Der wie bei allen Dipsacaceen auf der Oberfläche des Fruchtknotens abgesonderte Honig wird in dem verengten glatten Grunde der 3—4 mm langen, oberwärts innen abstehend behaarten Kronröhre, die sich oben bis auf 2 mm Durchmesser erweitert, aufbewahrt. Von den 4, selten 5 Saumlappen desselben ist der nach aussen gerichtete der grösste.



Fig. 188. *Succisa pratensis* Moench. (Nach Herm. Müller.)

1. Blüte vor dem Aufspringen der Antheren (nach Entfernung des Aussenkechles). 2. Dieselbe nach dem Aufspringen der Antheren. 3. Dieselbe im weiblichen Zustande.

Wenn die Blüte sich öffnet, strecken sich die in der Knospe einwärts gebogenen Staubblätter einzeln nach einander und öffnen ihre Antheren, während der Griffel noch kaum die Hälfte seiner Länge erreicht hat. Sind die Antheren verblüht, streckt sich auch der Griffel bis zu seiner vollen Länge, und alsdann wird auch die Narbe klebrig. Spontane Selbstbestäubung findet hiernach nicht statt.

Ausser Stöcken mit Zwitterblüten finden sich solche mit weiblichen Blüten. Letztere sind etwas kleiner als erstere; der Grad der Verkümmernng der Staubblätter ist ein sehr verschiedener. Nicht selten sind diese Blüten auch gefüllt. Stellenweise sind die Stöcke mit weiblichen Blüten selten; an anderen Orten sind sie häufiger: so nach Magnus bei Homburg etwa 10%, nach Schulz bei Braunschweig und Halle sogar etwa 30%. — Turner (Nature XL. 1889) bezeichnete die Pflanze als trimorph. — Pollen, nach Warnstorf (Bot. V. Brand. Bd. 38), sehr gross, weiss, kugelig, durch niedrige Stachelwarzen adhären, bis 93  $\mu$  dünn.

Als Besucher beobachteten Herm. Müller (1) und ich (?) in Nord- und in Mitteldeutschland folgende Insekten:

A. Coleoptera: *Chrysomelidae*: 1. *Cryptocephalus sericeus* L., Blütenteile verzehrend (1). B. Diptera: a) *Bombyliidae*: 2. *Exoprosopa capucina* F., im Juli häufig (1). b) *Empidae*: 3. *Empis livida* L., sgd., sehr zahlreich (1). c) *Muscidae*: 4. *Lucilia*arten (1); 5. *Lucilia cornicina* F. (1). d) *Syrphidae*: 6. *Eristalis arbustorum* L., häufig, sgd., und

pf. (1); 7. *E. intricarius* L. (1); 8. *E. nemorum* L., häufig, sgd. und pf. (1); 9. *E. tenax* L., w. v. (1); 10. *Helophilus pendulus* L., w. v. (1); 11. *Rhingia rostrata* L., sgd. (1); 12. *Syrphus balteatus* Deg., pf. (1); 13. *S. pyrastris* L., sgd. und pf. (1); 14. *S. ribesii* L., w. vor. (?); 15. *Volucella plumata* Mg., sgd. (1). C. Hymenoptera: *Apidae*: 16. *Anthrena cetii* Schrank ♀, pf. (1); 17. *A. convexiuscula* K. ♂ (1); 18. *Apis mellifica* L. ♀, sgd. und pf. (1); 19. *Bombus agrorum* F. ♀ ♂, sehr häufig, sgd. (1); 20. *B. lapidarius* L. ♀ ♂, w. v. (1); 21. *B. muscorum* F. ♀ ♂, w. v. (1); 22. *B. pratorum* L., w. v. (1); 23. *B. silvarum* L. ♀ ♂, w. v. (1); 24. *B. terrester* L. ♀ ♂, w. v. (1); 25. *Halictus cyllindricus* F. ♂, in Mehrzahl (1); 26. *H. leucozonius* Schrank ♂, w. v. (1); 27. *H. rubicundus* Christ ♀, psd. (1); 28. *H. zonulus* Sm. ♀, sgd. (1); 29. *Psithyrus rupestris* L. ♂, w. v. (1); 30. *P. vestalis* Fourc. ♀ ♂, w. v. (1). D. Lepidoptera: a) *Pyralidae*: 31. *Botys purpuralis* L., sgd. (1). b) *Noctuidae*: 32. *Plusia gamma* L., häufig, sgd. (1). c) *Rhopalocera*: 33. *Epinephela janira* L., sgd. (1); 34. *Pieris brassicae* L., sgd. (1); 35. *P. rapae* L., zahlreich, sgd., (1, 1); 36. *Polyommatus phlaeas* L., sehr häufig, sgd. (1). d) *Sphingidae*: 37. *Zygaena filipendulae* L., dgl. (1).

Alfken und Höppner (H.) beobachteten bei Bremen: *Apidae*: 1. *Anthrena marginata* F. ♀ ♂; 2. *Bombus agrorum* F. ♀ ♂; 3. *B. arenicola* Ths. ♀ ♂; 4. *B. derhamellus* K. ♀ ♂, sgd.; 5. *B. hortorum* L. v. *nigricans* Schm. ♀; 6. *B. jonellus* K. ♀ ♂; 7. *B. lapidarius* L. ♀ ♂; 8. *B. terrester* L. ♀ ♂; 9. *B. lucorum* L. ♀; 10. *B. protens* Gerst. ♀ ♂; 11. *B. muscorum* F. ♀ ♂; 12. *B. silvarum* L. ♀ ♂; 13. *B. variabilis* Schmkn. ♀ ♂; 14. *Halictus calceatus* Scop. ♀ ♂; 15. *H. leucopus* K. ♀ ♂; 16. *H. leucozonius* K. ♂; 17. *H. rubicundus* Chr. ♀; 18. *H. zonulus* Sm. ♀ ♂; 19. *Psithyrus barbutellus* K. ♀ ♂; 20. *P. campestris* Pz. ♀ ♂; 21. *P. rupestris* F. ♀ ♂; 22. *P. vestalis* Fourc. ♀ ♂. *Syrphidae*: 23. *Arctophila mussitans* F. (H.), ♀ ♂, s. hfg., sgd.; 24. *Eristalis tenax* L.; Sickmann bei Osnabrück die Grabwespe *Gorytes quadrifasciatus* F. ♀.

Als Besucher giebt Friese an für Mecklenburg (M) und Ungarn (U.) die Apiden: 1. *Anthrena bimaculata* K., 2. Generation (M.); 2. *A. marginata* F. (M.) (nach Konow); 3. *A. nigriceps* K. (M.), s. selt.; 4. *Epeolus variegatus* L. (M.), einz.; 5. *Nomada jacobaeae* Pz. (M.), n. slt.; 6. *N. roberjeotiana* Pz. (M.), einz.; 7. *N. solidaginis* Pz. (M.), einz.; 8. *Prosopis dilatata* K. (M.) einz., (U.) n. slt.

Rüssler beobachtete bei Wiesbaden die Falter: 1. *Nemotois cupriacellus* Hb.; 2. *N. minnellus* Z.

Handlirsch verzeichnet als Besucher die Grabwespe *Gorytes quadrifasciatus* F. MacLeod sah in Flandern 3 langrüsselige und 3 kurzrüsselige Bienen, 1 Faltenwespe, 9 Schwebfliegen, 1 Muscide, 6 Falter. (B. Jaarb. V. S. 395, 396).

H. de Vries (Ned. Kruidk. Arch. 1877) beobachtete in den Niederlanden 3 Humeln: *Bombus agrorum* F. ♀, *B. lapidarius* L. ♀ und *B. subterraneus* L. ♀ als Besucher.

Heinsius beobachtete in Holland: Hymenoptera: *Apidae*: 1. *Bombus rajellus* K. ♂. *B. Lepidoptera*: a) *Rhopalocera*: 2. *Epinephela janira* L. ♀; 3. *Pieris napi* L. ♂; 4. *Polyommatus doris* Hfn. ♂ ♀. b) *Sphingidae*: 5. *Zygaena filipendulae* L. ♂ ♀, zahlreich; 6. *Z. trifolii* Esp.

Willis (Flowers and Insects in Great Britain Pt. I) beobachtete in der Nähe der schottischen Südküste:

A. Diptera: a) *Muscidae*: 1. *Anthomyia* sp., sgd.; 2. *Mydaea* sp., sgd. b) *Syrphidae*: 3. *Eristalis intricarius* L., sgd.; 4. *E. tenax* L., sgd.; 5. *Helophilus pendulus* L., sgd.; 6. *Melanostoma scalare* F., pf., häufig; 7. *Syrphus balteatus* Deg., sgd. und pf. B. Hymenoptera: *Apidae*: 8. *Bombus agrorum* F., sgd., häufig; 9. *B. pratorum* L., w. v.; 10. *B. terrester* L., w. v.; 11. *Halictus cyllindricus* F., w. v.; 12. *H. rubicundus* Chr., sgd.; 13. *Psithyrus campestris* Pz., sgd. C. Lepidoptera: *Rhopalocera*: 14. *Pieris napi* L., sgd.

Burkill (Flowers and Insects in Great Britain Pt. 1) beobachtete an der schottischen Ostküste:

A. Coleoptera: a) *Chrysomelidae*: 1. *Crepidodera ferruginea* Scop., sgd. b) *Nitidulidae*: 2. *Meligethes picipes* Sturm, sgd.; 3. *M. viridescens* F., sgd. B. Diptera: a) *Muscidae*: 4. *Anthomyia brevicornis* Zett., sgd.; 5. *A. radicum* L., pfd.; 6. *Calliphora erythrocephala* Mg., sgd.; 7. *Lucilia cornicina* F., sgd.; 8. *Scatophaga stercoraria* Mg., sgd.; 9. *Siphona geniculata* Deg., sgd. b) *Syrphidae*: 10. *Eristalis tenax* L., sgd.; 11. *Melanostoma scalare* F.: 13. *Platycheirus manicatus* Mg.: 13. *Sphaerophoria scripta* L.; 14. *Syrphus balteatus* Deg.; 15. *S. ribesii* L., sgd. C. Hymenoptera: a) *Apidae*: 16. *Bombus agrorum* F., sgd. und psd., sehr häufig; 17. *B. hortorum* L., sgd.; 18. *B. lapidarius* L., sgd. und psd. b) *Formicidae*: 19. *Myrmica rubra* L., sgd. D. Lepidoptera: *Noctuidae*: 20. *Plusia gamma* L., sgd.

Burkill und Willis (Flowers and Insects in Great Britain Pt. 1) beobachteten im mittleren Wales:

A. Coleoptera: *Nitidulidae*: 1. *Meligethes viridescens* F., häufig. B. Diptera: a) *Empidae*: 2. *Pachymeria palparis* Egg.; 3. *Rhamphomyia* sp., pfd. b) *Muscidae*: 4. *Anthomyia* sp., sgd.; 5. *Hyetodesia incana* Wied., häufig; 6. *Hylemyia lasciva* Ztt.; 7. *H. strigosa* F., häufig; 8. *Lucilia cornicina* F., pfd.; 9. *Scatophaga stercoraria* L., sgd.; 10. *Siphona geniculata* Deg., häufig; 11. *Trichopticus cunctans* Mg., häufig. c) *Syrphidae*: 12. *Eristalis horticola* Deg., sgd.; 13. *E. intricarius* L.; 14. *E. pertinax* Scop., sgd.; 15. *E. rupium* F., sgd.; 16. *E. tenax* L., sgd., sehr häufig; 17. *Helophilus pendulus* L., sgd.; 18. *Melanostoma scalare* F.; 19. *Platycheirus manicatus* Mg., sgd.; 20. *Sericomyia borealis* Fall., sgd.; 21. *Vollucella pellucens* L., sgd. C. Hymenoptera: a) *Apidae*: 22. *Bombus agrorum* L., sgd., häufig; 23. *B. hortorum* L., sgd.; 24. *B. lapidarius* L., sgd., häufig; 25. *B. pratensis* L., sgd.; 26. *B. scrimshiramus* Kirby, sgd.; 27. *B. terrester* L., sgd. D. Lepidoptera: a) *Noctuidae*: 28. *Charaxes graminis* L., sgd.; 29. *Luperina haworthii* Curt., sgd.; 30. *Plusia gamma* L., sgd. b) *Rhopalocera*: 31. *Coenonympha pamphilus* L., sgd.; 32. *Lycæna icarus* Rott., sgd.; 33. *Pieris rapae*, L., sgd.; 34. *Polyommatus phlaeas* L., sgd.; 35. *Vanessa atalanta* L., sgd.; 36. *V. C-album* L., sgd.; 37. *V. urticae* L., sgd., häufig. E. Thysanoptera: 38. *Thrips* sp., häufig.

### 1290. *S. australis* Rehb.

Als Besucher beobachtete Loew im botanischen Garten zu Berlin: Diptera: a) *Muscidae*: 1. *Echinomyia fera* L. b) *Syrphidae*: 2. *Eristalis tenax* L.

## 311. *Scabiosa* L.

Lilafarbige, rötliche oder weisse, selten gelbe, zu augenfälligen Köpfchen vereinigte Blumen der Klasse B'. Gynodiöcisch mit protandrischen Zwitterblüten.

1291. *S. Columbaria* L. [Sprengel, S. 82—84; M. H., Befr. S. 372; Alpenbl. S. 400, 401; Knuth, Bijdragen.] — Ausser Gynodiöcie beobachtete Ludwig noch häufiger Gynomonöcie. Die Blüteneinrichtung der protandrischen Zwitterblumen hat Sprengel in trefflicher Weise beschrieben. Dieselbe stimmt mit derjenigen von *Knautia arvensis* (ausgenommen in der Fünf- statt der Vierzahl der Kronzipfel) überein. Im Köpfchen befinden sich 70—80 Blüten, von denen die Randblüten stark strahlend sind. Auf die biologische Bedeutung dieser vergrösserten Randblüten hat Sprengel bei der Besprechung von *S. Columbaria* ganz besonders hingewiesen. Herm. Müller hat Messungen der Blüten vorgenommen und gefunden, dass die Randblüten 6 mm lange Kronröhren und 2—2½ mm weite Eingänge haben, deren äussere Zipfel eine Länge

von 7—8 mm, deren seitliche eine solche von 6 mm und deren innere eine solche von 2—3 mm besitzen. Unmittelbar an diese Randblüten grenzen Scheibenblüten mit 5 mm langen Röhren und 2 mm weitem Eingange, deren Kronzipfel nur 3, bezüglich 2 und 1½ mm lang sind. Die mittelsten Blüten des Köpfchens haben nur noch 4 mm lange und 1½ mm weite Kronröhren mit 1½ mm langen Zipfeln. Dazu bemerkt H. Müller, dass infolge der geringen Grösse der mittleren Blüten und der geringen Steigerung der Grösse von der Mitte bis zum Rande des Köpfchens bei *S. Columbaria* auf dem gleichen Flächenraume weit zahlreichere Blüten Platz finden als bei *Knautia arvensis*.

Auch die weiblichen Blüten, die sich zu Anfang der Blütezeit am häufigsten finden, stimmen mit denjenigen der letzteren Art überein; doch scheinen sie nur stellenweise vorzukommen, da H. Müller bei Lippestadt, wo allerdings die Pflanze nur in unerheblicher Menge vorkommt, sie nie gefunden hat.

Als Besucher sah ich im botanischen Garten zu Kiel: A. Hymenoptera: *Apidae*: 1. *Apis mellifica* L. ♀, sgd. und psd.; 2. *Bombus agrorum* F. ♀ und 3. *B. lapidarius* L. ebenso. B. Diptera: *Syrphidae*: 4. *Rhingia rostrata* L., sgd. und pfd. C. Lepidoptera: *Rhopalocera*: 5. *Vanessa atalanta* L.; 6. *V. io* L.; 7. *V. urticae* L., alle sgd.

Herm. Müller beobachtete in den Alpen Fliegen (6), Hymenopteren (7), Falter (27); in Westfalen folgende Insekten:

A. Diptera: a) *Conopidae*: 1. *Sicus ferrugineus* L., sgd. b) *Syrphidae*: 2. *Eristalis nemorum* L., häufig, sgd. und pfd.; 3. *E. tenax* L., w. v.; 4. *Helophilus trivittatus* F., w. v. B. Hymenoptera: 5. *Apis mellifica* L. ♀, sgd., häufig; 6. *Bombus lapidarius* L. ♂, sehr zahlreich, sgd.

Loew beobachtete in Brandenburg (Beiträge S. 40): Hymenoptera: *Apidae*: 1. *Anthrena schencki* Mor. ♀, psd.; 2. *Halictus sexcinctus* F. ♂, sgd.; sowie im botanischen Garten zu Berlin: A. Diptera: *Syrphidae*: 1. *Helophilus florens* L.; 2. *H. trivittatus* F.; 3. *Syrphus ribesii* L. B. Hymenoptera: *Apidae*: 4. *Bombus agrorum* F. ♂, sgd.; 5. *B. pratorum* L. ♀, sgd. C. Lepidoptera: *Rhopalocera*: 6. *Argynnis latonia* L., sgd.; 7. *Colias rhamni* L., sgd.

Wüstnei beobachtete in Holstein *Anthrena cetii* Schrank als Besucher; Schmiedeknecht in Thüringen: Hymenoptera: *Apidae*: 1. *Anthrena cetii* Schrk. = *marginata* F.; 2. *Nomada brevicornis* Mocs.; 3. *Psithyrus barbutellus* K. ♂; Schenck in Nassau die Erdbiene *Anthrena marginata* F. — Schletterer und v. Dalla Torre führen für Tirol als Besucher auf die Apiden: 1. *Bombus mesomelas* Gerst. ♂; 2. *B. soröensis* F. ♂; 3. *Podalirius parietinus* F.; 4. *Psithyrus campestris* Pz. ♀.

Frey bemerkte bei Zürich: *Nemotois minimellus* Z.; MacLeod in den Pyrenäen 11 Hymenopteren (darunter *Anthrena hattorfiana* F.), 20 Falter, 4 Käfer, 13 Fliegen als Besucher (B. Jaarb. III. S. 347—349, 440).

Die gelblichblühende Form von *S. Columbaria*:

**1292. *S. ochroleuca* L.** (als Art) ist, nach Schulz (Beitr. II. S. 192), gynomonöisch mit protandrischen Zwitterblüten. Auch Comes (Ult. stud.) bezeichnet die Blüten als protandrisch und als selbstfertil.

Als Besucher giebt Friese für Ungarn an die Bienen: 1. *Dasypoda argentata* Pz. und var. *braccata* Ev., n. slt.; 2. *Eucera pollinosa* Lep., mehrfach; 3. *E. scabiosae* Mocs. (Nach Mocsary). Derselbe sah in Thüringen *Cilissa haemorrhoidalis* F.

Loew beobachtete in Steiermark *Anthrena cetii* Schrk. ♀, psd. und *Halictus cylindricus* F. ♀, sgd.; sowie im botanischen Garten zu Berlin: A. Diptera: *Syrphidae*: 1. *Eristalis intricarius* L.; 2. *E. nemorum* L.; 3. *E. tenax* L.; 4. *Pipiza festiva* Mg.;



5. *Syrphus balteatus* Deg.; 6. *S. ribesii* L.; 7. *Volucella pellucens* L., sgd. B. Hymenoptera: *Apidae*: 8. *Apis mellifica* L. ♀, sgd. C. Lepidoptera: a) *Noctuidae*: 9. *Plusia gamma* L., sgd. b) *Rhopalocera*: 10. *Pieris brassicae* L., sgd.; 11. *P. rapae* L., sgd.

**1293. *S. suaveolens* Desfontaines.** Nach Schulz (Beitr. I. S. 67, 68; II. S. 192) gynomonöisch, viel seltener gynodiöisch, mit ausgeprägt protandrischen Zwitterblüten. Zuerst blühen die stark hälftig-symmetrischen Blüten der beiden äusseren Reihen auf; dann entfalten sich die innersten Blüten des Köpfchens und zuletzt die der mittleren Zone. Durch diese Art des Blühens findet, nach Schulz, eine bedeutende Schädigung der Pflanze statt, indem sich in vielen Fällen die Narben der beiden äusseren Blütenreihen ganz entwickeln können, bevor die Antheren der folgenden Reihen ausgestäubt haben. Da nun die Narben und Antheren der Blüten zweier benachbarter Reihen sehr nahe bei einander stehen, so ist Befruchtung der äusseren durch die inneren, auch durch Insektenhülfe, leicht möglich.

Nach Warnstorf (Bot. V. Brand. Bd. 38) besitzen die auf sterilem Sandboden unter Kiefern am Altruppiner Schützenhause wachsenden Exemplare entweder lauter protandrische Zwitterblüten, oder ein Teil der zygomorphen Randblüten ist durch Abortieren der Antheren weiblich geworden. Mithin ist diese Art an dem genannten Standorte gynomonöisch. Die Antheren sind ursprünglich intrors; während sich die Antherenfächer öffnen, machen dieselben aber eine Drehung von 90° und stehen auf den langen, weit aus den Blüten hervorragenden Filamenten wagrecht, ihren Pollen nach oben kehrend. Letzterer ist weiss, warzig, kugelig oder elliptisch, bis 112  $\mu$  lang und 88  $\mu$  breit.

Als Besucher beobachtete Loew im botanischen Garten zu Berlin: Diptera: *Muscidae*: *Echinomyia fera* L.; Krieger bei Leipzig die Apiden: 1. *Anthrena marginata* F. = *ceii* Schrk.; 2. *Nomada jacobaeae* Pz.; 3. *N. roberjeotiana* Pz.; 4. *N. solidaginis* Pz.

**1294. *S. lucida* Villars** stimmt, nach Schulz (Beitr. I. S. 65; II. S. 192), in Bezug auf die Protandrie der Zwitterblüten, die Gynomonöie, sowie die Art des Aufblühens mit voriger überein.

Als Besucher sah Müller in den Alpen (Alpenbl. S. 401) 4 Falterarten und 1 Schwebfliege; Loew im botanischen Garten zu Berlin: A. Diptera: *Syrphidae*: 1. *Helophilus pendulus* L. B. Hymenoptera: *Apidae*: 2. *Bombus agrorum* F. ♂, sgd.; 3. *B. lapidarius* L. ♂, sgd.; 4. *Heriades truncorum* L. ♂, psd. C. Lepidoptera: *Rhopalocera*: 5. *Argynnis aglaja* L.

**1295. *S. gramuntia* L.** ist, nach Schulz (Beitr. II. S. 192), bei Bozen gleichfalls gynomonöisch mit protandrischen Zwitterblüten.

Schletterer sah bei Pola die Blüten von *Halictus calceatus* Scop. besucht.

Loew beobachtete im botanischen Garten zu Berlin an einigen *Scabiosa*-Arten folgende Besucher:

**1296. *S. Dallaportae* Heldr.:**

A. Diptera: *Syrphidae*: 1. *Helophilus trivittatus* F. B. Hymenoptera: *Apidae*: 2. *Apis mellifica* L. ♀, sgd. C. Lepidoptera: *Rhopalocera*: 3. *Rhodocera rhamnii* L., sgd.;

**1297. *S. daucoides* Desf.:**

A. Diptera: *Syrphidae*: 1. *Eristalis aeneus* Scop.; 2. *E. intricarius* L.; 3. *Helophilus trivittatus* F.; 4. *Pipiza festiva* Mg. B. Hymenoptera: *Apidae*: 5. *Apis mellifica*

L. ♀, sgd.; 6. *Bombus lapidarius* L. ♂, sgd.; 7. *B. terrester* L. ♂, sgd.; 8. *Stelis atterrata* Pz. ♀, sgd. C. Lepidoptera: *Rhopalocera*: 9. *Pieris brassicae* L., sgd.; 10. *Vanessa urticae* L., sgd.;

**1298. S. Hladnikiana Host.:**

A. Diptera: *Syrphidae*: 1. *Syrphus balteatus* Deg.; 2. *Volucella pellucens* L., sgd. B. Lepidoptera: *Rhopalocera*: 3. *Pieris brassicae* L., sgd.;

**1299. S. ucranica L.:** eine Schwebfliege (*Syrphus corollae* F.).

**1300. S. atropurpurea L.**

Plateau beobachtete in Belgien *Apis*, *Bombus hypnorum* L., *Megachile ericetorum* Lep., *Eristalis tenax* L., *Syrphus*-Arten, *Vanessa c-album* L., *Pieris napi* L. Diese Insekten besuchten ohne Auswahl relativ gleich häufig die purpurnen, roten, rosa und weissen Blütenköpfe, ebenso *Vanessa io* L., *Pieris brassicae* L. und *napi* L. eine Abart mit grösseren Köpfen (von 4—5 cm Durchmesser).

## 68. Familie Compositae Adanson.

Auf die vorteilhaften biologischen Eigentümlichkeiten der Korbblütler hat bereits Sprengel (Entdecktes Geheimnis S. 365) aufmerksam gemacht. Die Reizbarkeit der Staubfäden einiger Arten (von *Centaurea*, *Onopordon*, *Cichorium*, *Hieracium*) hat schon vor ersterem Köllreuter (3. Fortsetzung S. 199, Leipzig 1766) beobachtet. Hildebrand<sup>1)</sup> hat die Griffelrichtungen zum Gegenstande einer eingehenden Untersuchung gemacht (Über die Geschlechtsverhältnisse bei den Kompositen. Verh. d. Leop. Carol. Ak. d. Naturf. 1869). Delpino gab 1870 eine Erörterung der biologischen Eigentümlichkeiten der Kompositenblüte, die Herm. Müller 1873 (Befr. S. 378—380) zu einem übersichtlichen Bilde zusammenstellte:

<sup>1)</sup> Dieser Forscher behandelt hier folgende Arten: *Taraxacum officinale* (S. 7 ff., Taf. I, Fig. 1—7); *Cichorium intybus* (Tafel I, Fig. 8—10); *Vernonia scaberrima* (S. 14); *Cacalia sonchifolia* (S. 15, Tafel I, Fig. 11—13); *Eupatorium riparium* und *cannabinum* (S. 16, 17, Fig. 14—19); *Liatris spicata* (S. 17—19, Taf. I, Fig. 20—25); *Dahlia variabilis* (S. 19, 20, Taf. I, Fig. 26—29); *Bidens tripartita* (Tafel I, Fig. 30, 31); *Agathaea coelestis* (S. 20, 21, Taf. II, Fig. 1—6); *Solidago virga aurea* (S. 22, 23, Taf. II, Fig. 7—10); *Bellis perennis* (S. 23, 24, Taf. II, Fig. 11—15); *Telekia speciosa* (S. 24, 25, Taf. II, Fig. 16, 17); *Doronicum macrophyllum* (S. 25, 26, Taf. II, Fig. 18—28); *Senecio populifolius* (S. 27, 28, Taf. II, Fig. 29—36); *Gaillardia lanceolata* (S. 28, 29, Taf. III, Fig. 1—3); *Silphium doronicifolium* (S. 29—31, Taf. III, Fig. 4—9); *Calendula arvensis* (S. 31—33, Taf. III, Fig. 10—17); *C. officinalis* (S. 33, Taf. III, Fig. 18—20); *Melanopodium divaricatum* (S. 33, 34, Taf. III, Fig. 21—25); *Madaria elegans* (S. 34, 35, Taf. IV, Fig. 26, 27); *Petasites officinalis* (S. 35—40, Taf. IV, Fig. 1—19); *Gnaphalium dioicum* (S. 40—42, Taf. III, Fig. 26—32); *Gazania ringens* und *speciosa* (S. 42—44, Taf. IV, Fig. 20—26); *Cryptostemma hypochondriacum* (S. 44, 45, Taf. VI, Fig. 23—25); *Arctotis acaulis* (S. 45, Taf. VI, Fig. 21, 22); *Lappa minor* und andere *Lappa*-Arten (S. 46, Taf. V, Fig. 32); *Echinops sphaerocephalus* (S. 46—48, Taf. VI, Fig. 1—3); *Xeranthemum annuum* (S. 48—50, Taf. V, Fig. 24—30); *Centaurea montana* (S. 50—56, Taf. V, Fig. 1—23); *C. scabiosa* (S. 56, 57); *C. dealbata* (S. 59, 60, Taf. VI, Fig. 6—9); *Cnicus benedictus* (S. 57, 58, Taf. V, Fig. 31); *Amberboa Lippii* (Taf. VI, Fig. 4, 5); *Jurinea alata* (S. 58, 59); *Silybum Marianum* (S. 60—62, Taf. VI, Fig. 10—20).

Die vielen kleinen Blüten sind zu einem Körbchen vereinigt, welches im Knospenzustande fest von einem meist mehrreihigen Hüllkelche umgeben ist, der auch später als wirksames Schutzmittel gegen ankriechende Tiere, sowie zum Zusammenhalten der Blüten des Körbchens dient. Die Augenfälligkeit wird durch die Zusammenhäufung der Blüthen bewirkt und dadurch erhöht, dass theils sämtliche Blumenkronen nach aussen gebogen werden, theils der Saum derselben in Form eines langen Lappens nach aussen gerichtet wird, theils endlich, wie in den meisten Fällen dadurch, dass die Randblüten auf Kosten ihrer Staubblätter oder auch noch der Fruchtblätter sich zu langen, abstehenden, das Körbchen stark vergrössernden Zungen umbilden, welche noch dazu häufig eine andere Färbung besitzen, wie die Scheibenblüten, wodurch die Augenfälligkeit wiederum erhöht wird. In einigen Fällen (*Carlina*) übernehmen die inneren Blätter des Hüllkelches diese Rolle.

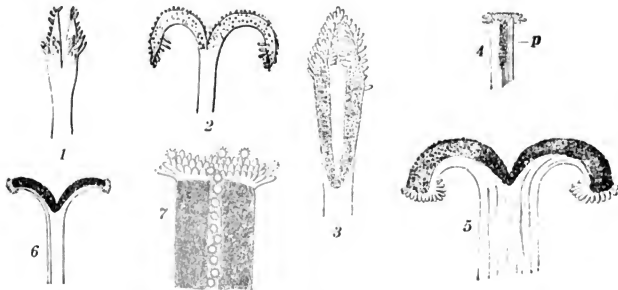

Fig. 189. Griffel und Narben von Compositen. (Nach der Natur.)

1. Vergrösserte Griffelspitze von *Bidens* mit fast noch geschlossenen Ästen, an der Aussenseite mit starken Fegezacken, die nach oben zu an Grösse abnehmen. 2. Dieselbe mit entfalteten Griffelästen, deren Innenseite dicht mit Papillen besetzt ist. 3. Vergrösserte, geschlossen bleibende Griffelspitze von *Aster*. Die kegelförmige Spitze ist dicht mit starken Fegezacken besetzt; darunter sieht man die Papillen. 4. Vergrösserte Griffelspitze einer Scheibenblüte von *Chrysanthemum segetum* L. im ersten (männlichen) Zustande. 5. Dieselbe stark vergrössert im zweiten (weiblichen) Zustande. 6. Vergrösserte Griffelspitze einer Randblüte derselben Pflanze mit auseinander gespreizten Narbenästen. 7. Stark vergrösserte Griffelspitze einer Scheibenblüte von der Innenseite; in der Mitte eine mit Pollenkörnern gefüllte Griffelrinne.

Durch die Zusammenhäufung wird auch ferner erreicht, dass zahlreiche Blüten desselben Blütenstandes bei dem Darüberhinaufgehen der honigsuchenden oder pollensammelnden oder -fressenden Insekten gleichzeitig befruchtet werden, indem im ersten Blütenzustande der Pollen, im zweiten die Narbenpapillen so weit aus den Blüten hervorragen, dass sie von den Kerfen gestreift werden. Daher ist Fremdbestäubung in hohem Grade wahrscheinlich; doch tritt in vielen Fällen bei ausbleibendem Insektenbesuche spontane Selbstbestäubung ein, indem sich die Narbenpapillen durch die sich zurückbiegenden Griffeläste mit dem noch haften gebliebenen Pollen bedecken.

Der Honig wird am Grunde des Griffels durch einen diesen ringförmig umgebenden Wulst in so reichlicher Menge abgesondert, dass er in der Blumenkronröhre emporsteigt und, gegen den Regen durch die oben zusammenschliessenden Staubfäden geschützt, sowohl lang- als kurzrüsseligen Insekten zugänglich ist. Die Kompositen sind daher das typische Beispiel für die Blumenklasse **B'**.

In den ausgeprägt protandrischen Zwitterblüten hat sich der Pollen bereits im Knospenzustande in die den alsdann mit noch geschlossenen Narben versehenen Griffel umgebende Staubbeutelröhre entleert. Indem dieser heranwächst, fegt er mit Hilfe von Haaren oder Zacken, welche er an seiner Oberfläche besitzt und welche in ihrer Gestalt und Anordnung für die Gattungen durchaus charakteristisch sind (s. Fig. 189), den Pollen vor sich her aus der Antherenröhre heraus, so dass er sich über dem Blüteneingange ansammelt. Besuchenden Insekten wird er sich am Bauche festsetzen, und zwar wird er dies um so sicherer thun, als die Staubfäden bei Berührung durch den an ihnen vorbeistreifenden, honigsaugenden Rüssel sich zusammenziehen, so dass die Staubbeutelröhre oft mehrere Millimeter hinabsinkt, und der darin enthaltene Pollen herausgepresst wird. Nachdem dies geschehen ist, breiten sich die Griffeläste aus und entfalten die meist auf ihrer Innenseite gelegenen Narbenpapillen.

Eine weitere vorteilhafte Eigentümlichkeit der Kompositen ist, dass sich, wie schon Sprengel hervorgehoben hat, die Körbchen bei ungünstiger Witterung schliessen.

Über die bei den Kompositen häufige Geitonogamie ist bereits Bd. I. S. 51 nach Kerner (Pflanzenleben II. S. 316—321) kurz berichtet worden. (Vgl. auch Fig. 191.)

**A. Tubuliflorae Lessing.** Scheibenblüten nicht zungenförmig.

**I. Corymbiferae Vailant.** Blüten alle röhrenförmig oder die randständigen meist strahlig. Griffel an der Spitze nicht verdickt und dort ohne Haarkranz.

*a) Eupatoroideae Lessing.* Griffel der zweigeschlechtigen Blüten walzig, zweispaltig, Schenkel verlängert, fast stielrund oder etwas keulenförmig, oberwärts weichhaarig.

### 312. *Eupatorium* Tourn.

Protandrisch. Körbchen arnblütig, zu dichten Ebensträussen vereinigt. Griffeläste so lang wie die Blumenkrone, im untersten Viertel jederseits mit einem Streifen Narbenpapillen besetzt, darüber ringsum dicht mit Fegehaaren besetzt. Blumenklasse **B'F**.

**1301. E. cannabinum L.** [H. M., Befr. S. 403; Alpenbl. S. 450; Weit. Beob. III. S. 92; Mac Leod, B. Jaarb. III, V, VI; Hildebrand, Comp. Taf. I. Fig. 14—19, S. 16—17; Kerner, Pflanzenleben II; Warnstorf, Bot. V. Brand. Bd. 38; Knuth, Bijdragen; Herbst.] — Jedes Köpfchen enthält, nach Herm. Müller; meist nur fünf, bisweilen sogar nur vier trübrotliche Blüten; da jedoch meist mehrere hundert solcher Köpfchen zu dichten, doldenrispigen Blütenständen zusammentreten, so werden sie doch recht augenfällig, zumal die weit hervor-

ragenden Griffeläste weiss und die Umrandung der Hüllblätter rötlich gefärbt sind. Die Kronröhre ist  $2\frac{1}{2}$  mm lang, sie endet in ein kaum 2 mm langes Glöckchen, welches von den Griffelästen um 5 mm überragt wird.

Im ersten Blütenzustande befindet sich das unterste, mit Narbenpapillen besetzte Griffelstück noch in der Kronröhre, nur die mit Fegehaaren besetzten oberen drei Viertel der Griffeläste ragen frei hervor und divergieren so weit, dass besuchende Insekten mit ihnen in Berührung kommen und die an den Fegehaaren haftenden Pollenkörner abstreifen können. Im zweiten Blüten-

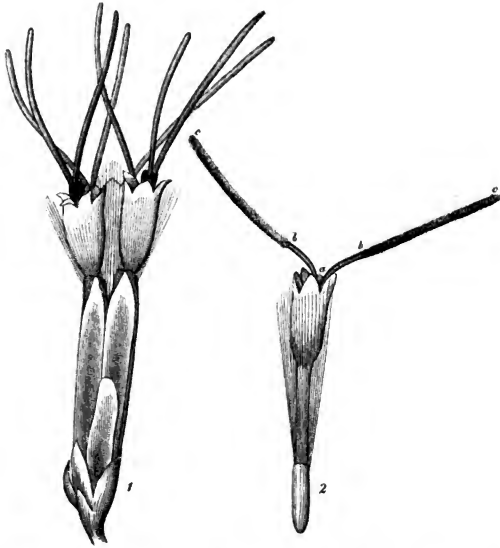

Fig. 190. *Eupatorium cannabinum* L. (Nach Herm. Müller.)

1. Ein vierblütiges Körbchen im ersten (männlichen) Zustande, 2. Eine einzelne Blüte im zweiten (weiblichen) Zustande. Von *a* bis *b* ist jeder Griffelast an jedem der beiden Ränder mit einem Streifen Narbenpapillen, von *b* bis *c* ringsum mit Fegehaaren besetzt.

zustande treten auch die unteren papillösen Teile der Griffeläste aus dem Kronglöckchen hervor, so dass in das Glöckchen eindringende honigsuchende Insekten die Narben berühren müssen. Warnstorf fügt hinzu, dass die Staubbeutelcylinder nicht über die Blüthen emporgehoben sind und dass die Fegepapillen dick stumpf-konisch, mitunter zweizellig, zart gestreift und wagerecht abstechend sind. Pollen weiss, rundlich bis elliptisch, stachelig und durchschnittlich mit  $25\ \mu$  diam. — Tritt also hinreichend Insektenbesuch ein, so dass die Fegehaare

des ihnen anhaftenden Pollens beraubt sind, ehe die Narben hervortreten, so ist Fremdbestäubung gesichert. Sind jedoch die Fegehaare noch mit Pollen behaftet, wenn die unteren Teile der Griffel hervortreten, so ist bei Insektenbesuch



Fig. 191. Geitonogamie von *Eupatorium cannabinum* L. (Nach Kerner.) Durch Kreuzung der mit Pollen behafteten Griffeläste findet Befruchtung benachbarter Blüten statt.

ebenso gut Selbstbestäubung möglich. Letztere kann auch bei gänzlich ausbleibendem Insektenbesuche nicht spontan eintreten, wohl aber Fremdbestäubung, da die Griffeläste sich so weit auseinanderspreizen, dass sie bisweilen die Narben benachbarter Blüten berühren. Auf diese Geitonogamie macht Kerner (Pflanzenleben II, S. 318) besonders aufmerksam. (Fig. 191.)

Als Besucher sind in erster Linie Falter beobachtet. Ich sah bei Glücksburg 2 Tagfalter, sgd. (*Vanessa io* L. und *Pieris napi* L.) und 1 Schwebfliege (*Eristalis tenax* L.). Dieselben Besucher sah ich auch bei Kiel; hier ausserdem *Apis*. Herm. Müller bemerkte in den Alpen Fliegen (6), Hymenopteren (4) und Falter (6). Derselbe (1) und Buddenberg (2) beobachteten in Mitteldeutschland:

A. Diptera: a) *Muscidae*: 1. *Dexia canina* F. (1); 2. *Echinomyia fera* L. (1); 3. *Lucilia albiceps* Mg. (1). b) *Syrphidae*: 4. *Eristalis arbustorum* L., häufig, pfd. (1); 5. *E. nemorum* L., w. v. (1); 6. *E. tenax* L., w. v. (1). B. Hymenoptera: *Apidae*: 7. *Apis mellifica* L. ♀, sgd. (1); 8. *Psithyrus vestalis* Fourc. ♂, sgd. (1). C. Lepidoptera: a) *Bombycidae*: 9. *Callimorpha*

*dominula* L., sgd. (2). b) *Rhopalocera*: 10. *Argynnis paphia* L., häufig, sgd. (1, 2); 11. *Erebia medusa* S. V., sgd. (1); 12. *Hesperia lineola* O., sgd. (1); 13. *Lycæna* sp., sgd. (1); 14. *Melanargia galatea* L., sgd. (1); 15. *Pararge egeria* L., sgd. (1); 16. *Pieris rapae* L., sgd. (1); 17. *Thecla quercus* L., sgd. (1); 18. *Vanessa io* L., häufig, sgd. (1, 2). D. Neuroptera: 19. *Panorpa communis* L., sgd. (1).

Dalla Torre beobachtete in Tirol die Hummeln: 1. *Bombus muscorum* F. ♀; 2. *B. pomorum* Pz. ♀; 3. die Schmarotzerhummel *Psithyrus campestris* Pz. ♂ und die Furchenbiene 4. *Halictus leucopus* K. ♀, sowie die Faltenwespe 5. *Vespa norwegica* Fabr. F. F. Kohl bemerkte daselbst die Goldwespe *Cleptes semiaurata* L.; Schletterer daselbst die Apiden: 1. *Bombus pomorum* Pz.; 2. *B. soroënsis* L.; 3. *B. variabilis* Schmiedekn.; 4. *Halictus leucopus* K.; 5. *Psithyrus campestris* Pz.; Gerstäcker bezeichnet für Kreuth die häufigste Schmarotzerhummel *Psithyrus vestalis* Fourc. als Besucher.

Alfken beobachtete auf Juist: Hymenoptera: *Apidae*: *Psithyrus rupestris* F. ♂; Schiner in Österreich die Tabanide *Silvius vituli* F.; Frey in der Schweiz: *Callimorpha hera* L. und *Tortrix inopiana* Haw.; MacLeod in Flandern *Apis*, 1 Muscide (Bot. Jaarb. VI, S. 373), sowie 4 Schwebfliegen, 1 Muscide, 3 Falter. (B. Jaarb. V S. 410); in den Pyrenäen 3 Falter und 1 Muscide als Besucher. (A. a. O. III, S. 359.)

Burkill (Flowers and Insects in Great Britain Pt. 1) beobachtete an der schottischen Ostküste:

A. Coleoptera: *Nitidulidae*: 1. *Meligethes picipes* Sturm, pfd. B. Diptera: a) *Muscidae*: 2. *Anthomyia brevicornis* Ztt.; pfd.; 3. *A. radicum* L., sgd. und pfd.; 4. *Calliphora erythrocephala* Mg., sgd.; 5. *Lucilia cornicina* F., sgd.; 6. *Onesia sepulcralis* Mg.; 7. *Scatophaga stercoraria* L.; 8. *Siphona geniculata* Deg. b) *Syrphidae*: 9. *Eristalis horticola* Deg., sgd.; 10. *E. pertinax* Scop., sgd.; 11. *E. tenax* L., sgd.; 12. *Platycheirus manicatus* Mg.; 13. *Sphaerophoria scripta* L.; 14. *Syritta pipiens* L.; 15. *Syrphus ribesii* L. c) *Phoridae*: 16. *Phora* sp. C. Hymenoptera: a) *Apidae*: 17. *Bombus lapidarius* L., sgd. b) *Formicidae*: 18. *Myrmica rubra* L., auf den Blütenständen umherlaufend. D. Lepidoptera: *Rhopalocera*: 19. *Vanessa urticae* L., sgd.

**1302. *E. riparium*** hat, nach Hildebrand (a. a. O.), dieselbe Blüteneinrichtung wie vor.

**1303. *E. ageratoides* L.** Loew beobachtete im botanischen Garten zu Berlin als Besucher:

Diptera: *Muscidae*: 1. *Anthomyia* sp.; 2. *Echinomyia feta* L. b) *Syrphidae*: 3. *Eristalis arbustorum* L.; 4. *E. nemorum* L.; 5. *Syritta pipiens* L.; 6. *Syrphus corollae* F.

**1304. *E. purpureum* L.** Loew beobachtete im botanischen Garten zu Berlin:

A. Diptera: *Syrphidae*: 1. *Eristalis arbustorum* L.; 2. *E. tenax* L.; 3. *Helophilus florens* L.; 4. *Melithreptus scriptus* L.; 5. *Syritta pipiens* L.; 6. *Syrphus ribesii* L., am Griffel einzelner Blüten leckend und pfd. B. Hymenoptera: *Apidae*: 7. *Apis mellifica* L. ♀, sgd.; 8. *Bombus terrester* L. ♀ ♂, sgd.; 9. *Psithyrus rupestris* F. ♂, sgd.; 10. *P. vestalis* Fourc. ♂. C. Lepidoptera: *Rhopalocera*: 11. *Pieris brassicae* L., sgd.; 12. *Vanessa Calbum* L., sgd. — Ferner daselbst an

### **1305. *Vernonia fasciculata* Mehx.:**

A. Diptera: *Syrphidae*: 1. *Syrphus balteatus* Deg. B. Hymenoptera: *Apidae*: 2. *Apis mellifica* L. ♀, sgd.; 3. *Bombus lapidarius* L. ♂, sgd.; 4. *B. terrester* L. ♂, sgd.; 5. *Psithyrus vestalis* Fourc. ♂, sgd. C. Lepidoptera: *Rhopalocera*: 6. *Pieris brassicae* L., sgd.; sowie an

### **1306. *V. praealta* Ell.:**

A. Hymenoptera: *Apidae*: 1. *Apis mellifica* L. ♀, sgd.; 2. *Bombus terrester* L. ♂, sgd.; 3. *Psithyrus vestalis* Fourc. ♂, sgd. B. Lepidoptera: *Rhopalocera*: 4. *Pieris brassicae* L., sgd.

## **313. *Adenostyles* Cassini.**

Protandrisch. Körbchen ahrblütig, zu dichten Ebensträussen vereinigt. Die ganze Aussenseite des Griffels dicht mit Fegehaaren, welche kleine kurzgestielte, drüsenartige Knöpfchen darstellen, besetzt; Innenfläche beider Griffeläste mit winzigen Narbenpapillen dicht bekleidet. Nach Kerner fehlen einigen Arten die Fegezacken. — B'F. —

**1307. *A. alpina* Bl. et Fing.** (*A. viridis* Cass., *Cacalia alpina* L.) [H. M., Alpenblumen S. 450—452.] — Jedes Köpfchen enthält, wie bei *Eupatorium cannabinum*, nur 4—5 Einzelblüten, welche aus einer etwa 3 mm langen Röhre und einem ein wenig längeren Glöckchen bestehen,

Der Griffel spaltet sich, nachdem er häufig die Antherenröhre zersprengt hat, in zwei Äste, welche sich schliesslich soweit zurückkrümmen, dass die Narbepapillen mit den Fegehaaren der Aussenseite in Berührung kommen und, falls letztere noch Pollen enthalten, durch spontane Selbstbestäubung befruchtet werden können.

Als Besucher sah H. Müller in den Alpen besonders Falter (21), weniger häufig Käfer (14) und Hymenopteren (4); Schletterer und Dalla Torre geben für Tirol die Erdhummel als Besucherin an.



Fig. 192. *Adenostyles alpina* Bl. et Fing. (Nach Herm. Müller.)

A. Ein Körbchen mit 4 Blüten: Die beiden mittleren im ersten (männlichen), die beiden äusseren im zweiten (weiblichen) Zustande. (7:1.) B. Einzellblüte. (7:1.) C. Stück eines Griffelastes. (80:1.)

**1308. *A. albida* Cass.** (*A. albifrons* Rehb.) [H. M., Alpenblumen S. 452.] — Als Besucher sah H. Müller nur Fliegen (*Echinomyia* und *Eristalis*), doch sind die hauptsächlichsten Besucher wahrscheinlich wie bei vor. Falter. Loew sah im Altvatergebirge:

A. Coleoptera: *Chrysomelidae*: 1. *Chrysomela cacaliae* Schr. subsp. *senecionis*.  
B. Lepidoptera: *Pyratidae*: 2. Unbestimmte Spez., sgd.



Nach Kerner fehlen die Fegezaeken; es wird daher der Pollen durch die Griffelenden herausgepresst und herausgefegt.

**1309. A. hybrida DC.** (*A. candidissima* Cass.) [H. M., Alpenblumen S. 452.] — Als Besucher beobachtete Müller nur *Eristalis tenax* L., sgl. n. pfl.

### 314. *Homogyne Cassini.*

Gynomonöisch mit protandrischen Zwitterblüten. Zahlreiche Blütenchen in einem Körbchen vereinigt. Randblüten weiblich, fädlich; Scheibenblüten zwittrig röhrig. Griffeläste der letzteren aussen mit Fegehaaren, innen mit Narbenpapillen besetzt.

— B'F. —

#### 1310. *H. alpina*

Cass. (*Tussilago alpina* L.) [H. M., Alpenblumen S. 452 — 454; Ricca, Atti XIII. 3; Kerner, Pflanzenleben II.] — Die Randblüten sind weiblich, honiglos, mit mehr oder minder verkümmertem Kronsaum. Die Scheibenblüten sind zweigeschlechtlich und so ausgeprägt protandrisch, dass in

ihnen, nach Müller, spontane Selbstbestäubung gänzlich oder doch fast ausgeschlossen ist. Doch ist, nach Kerner, spontane Fremdbestäubung durch Auswärtskrümmung der pollenbedeckten Griffeläste geitonogam möglich.

Als Besucher beobachtete Ricca Fliegen; H. Müller wieder in erster Linie Falter (28 Arten), ausserdem einige Fliegen (5) und 1 Hummel.

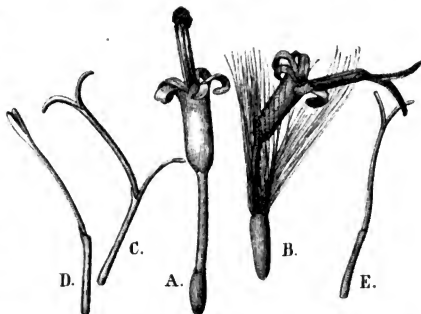

Fig. 193. *Homogyne alpina* Cass. (Nach Herm. Müller.)  
A. Scheibenblüte im ersten (männlichen) Zustande. (Der Pappus ist fortgelassen.) B. Dieselbe im zweiten (weiblichen) Zustande.  
C. D. E. Randblüten mit verkümmertem Kronsaum und lang hervortragendem Griffel.

### 315. *Tussilago Tourn.*

Monöisch. Scheibenblüten männlich, mit verkümmerten Stempeln; Randblüten weiblich, mehrreihig, zungenförmig. Griffeläste der letzteren innen mit Narbenpapillen, aussen und an der Spitze mit (nutzlosen) Fegehaaren. Griffeläste der männlichen fast bis zur Spitze verwachsen bleibend, aussen oben dicht mit kurzen Fegehaaren besetzt.

**1311. T. Farfara L.** [Sprengel, S. 374—376; H. M., Befr. S. 402; Alpenbl. S. 454, 455; Knuth, Ndr. Ins. S. 85, 157; Kerner, Pflanzenleben II.] — Dreissig bis vierzig goldgelbe, rein männliche Scheibenblüten werden von fast 300, in mehreren

Reihen stehenden, ebenso gefärbten, rein weiblichen Randblüten umgeben, wodurch ein im Sonnenschein zu einer Scheibe von 20—25 mm sich ausbreitendes Köpfchen entsteht, welches sich in der Nacht und bei trüber Witterung schliesst. Die männlichen Blüten haben einen Fruchtknoten, dessen Samenknope verkümmert ist, und am Griffelgrunde einen gelben Honigring. Der Pollen wird durch die Fegebraue zur Spitze des Antherencylinders herausgekehrt.

Die weiblichen (randständigen) Blüten haben eine 3 mm lange, nektarlose Kronröhre mit einem 6—8 mm langen, schmal linealen, nach aussen gerichteten Saumlappen. Der Griffel ragt 2—3 mm weit hervor und teilt sich am Ende in zwei etwa  $\frac{1}{2}$  mm lange, an der Innenseite papillöse Äste. Die Narben der Randblüten sind erheblich eher entwickelt, als der Pollen aus den männlichen Blüten hervorgefegt wird; es findet daher bei hinreichendem Insektenbesuche stets Kreuzung getrennter Stöcke statt. Spontane Selbstbestäubung ist wegen der Eingeschlechtigkeit der Blüten natürlich ausgeschlossen. Nach Kerner tritt aber spontane Fremdbestäubung geitonogam ein, wenn die randständigen Zungenblüten sich nachmittags um 5—6 Uhr schliessen. Dabei krümmen sie sich so über die Scheibenblüten, dass eine Berührung mit den herausgefegten Pollenmassen der männlichen Blüten erfolgt. Dieser Blütenstamb hufet dann an den Zungenblüten und gleitet am anderen Morgen, wenn der Blütenstand sich wieder öffnet, zu den belegungsfähigen Narben hinab. — Pollen, nach Warnstorff (Bot. V. Brand. Bl. 38), goldgelb, rundlich bis elliptisch, etwa  $44 \mu$  lang und  $37 \mu$  breit, dicht igelstachelig.

Nach Burkill (Spring Flowers in Journ. of Bot. 1897) enthalten die Köpfchen der Pflanzen an den Klippen der Yorkshire-Küste ungefähr 200 bis 300 weibliche und etwa 40 männliche Blüten bei einem Durchmesser von 20—36 mm, während die an den Abhängen des Meeres wachsenden bis auf 15 mm Durchmesser herabsinken. Während der Blütezeit verlängert sich die Röhre der Scheibenblüten um 1 mm; gleichzeitig wachsen die Zungenblüten und auch der Blütenboden verbreitert sich. Es wird daher das Köpfchen etwas augenfälliger, wenn es von dem ersten zum letzten Stadium übergeht. Werden die Köpfchen älter und hört das Wachstum der Blumenkronen auf, so verliert sich nach allmählich die Möglichkeit, die Blüten während der Nacht zu schliessen, was bekanntlich auf einem ungleichmässigen Wachstum der Zungenblüten beruht. Daher sind die weiblichen Blüten besser gegen die Einflüsse der Witterung geschützt als die männlichen. Nach der Befruchtung der weiblichen Blüten behalten diese ihr frisches Aussehen bei, und erst, wenn die männlichen Blüten, welche sich erst lange nach der weiblichen öffnen, ihren Pollen entleert haben, werden die Köpfchen unaussehlich.

Als Besucher sah ich bei Kiel die Honigbiene, sgd. u. psd., sehr häufig; H. Müller beobachtete dieselbe in Westfalen, ferner noch einige Bienen (*Anthrena fulvicrus* K. ♀, sgd.; *A. gwynana* K. ♀, sgd. u. pfd.; *A. parvula* K. ♀, ebenso), einzelne Fliegen (*Bombylus major* L., sgd.; *Eristalis tenax* L., pfd.) und *Meligethes*, pfd., zahlreich. In den Alpen beobachtete dieser Forscher 21 Fliegen, 3 Bienen, eine Ameise, 2 Falter.

Wüstnei beobachtete auf der Insel Alsen *Anthrena tibialis* K. und *A. ruficrus* Nyl. als Besucher; Alfken und Höppner (Hö) bei Bremen: *A. Diptera*: a) *Conopidae*:

1. *Myopa spec.* b) *Muscidae*: 2. *Anthomyia spec.*; 3. *Lucilia caesar* L., sgd. u. psd.; 4. *Musca domestica* L.; 5. *Pollenia vespillo* F., hfg., sgd. c) *Syrphidae*: 6. *Cheilosia spec.*; 7. *Eristalis tenax* L., s. hfg., sgd. B. *Hymenoptera*: a) *Apidae*: 8. *Anthrena albicans* Müll. ♂, n. slt.; sgd.; 9. *A. albicus* K. ♂, slt., sgd.; 10. *A. apicata* Sm. ♂ (Hö); 11. *A. clarkella* K. ♀, n. slt., sgd.; 12. *A. flavipes* Pz. ♀, mehrfach, sgd. u. pfd. ♂, hfg., sgd.; 13. *A. gwynana* K., n. slt., ♀ sgd. und psd., ♂ sgd.; 14. *A. lapponica* Zett. ♂; 15. *A. morawitzi* Ths. ♂ ♀, sgd. (Hö); 16. *A. nigroaenea* K. ♀ ♂ (Hö); 17. *A. parvula* K., hfg., ♀ sgd. u. psd., ♂ sgd.; 18. *A. praecox* Scop. ♀ ♂; 19. *A. rufitarsis* Zett. ♀ ♂; 20. *A. thoracica* F., slt., ♀ sgd. u. psd., ♂ sgd.; 21. *A. tibialis* K. ♂ (Hö); 22. *A. tibialis* K. ♀, slt., 23. *A. varians* K. ♀ ♂, slt.; 24. *Apis mellifica* L. ♀, s. hfg., sgd. u. pfd.; 25. *Bombus agrorum* F. ♀ (Hö); 26. *B. jonellus* K. ♀, mehrfach; 27. *B. terrester* L. ♀, mehrfach; 28. *Nomada bifida* Ths. ♂, einzeln; 29. *N. borealis* Zett. ♀ ♂, n. slt., sgd.; 30. *N. fabriciana* L. ♀, einmal, sgd. ♂, mehrfach, sgd.; 31. *N. flavoguttata* K. var. *höppneri* Alfken ♀ ♂. b) *Sphegidae*: 32. *Ammophila sabulosa* L. ♂, hfg. sgd.; 33. *A. hirsuta* Scop. ♀ ♂, sgd. C. *Lepidoptera*: a) *Nymphalidae*: 34. *Vanessa antiopa* L., sgd. (Hö); 35. *V. io* L., hfg., sgd.; 36. *V. urticae* L., hfg., sgd. b) *Pieridae*: 37. *Rhodocera rhamnii* L., mehrfach, sgd. Mac Leod sah in Flandern *Apis*, 1 kurzrüsselige Biene, 3 Fliegen (Bot. Jaarb. VI. S. 373), Friese bei Fiume *Anthrena taraxaci* Gir.

Nach Schneider (Tromsø Museum Aarshefter 1894) sind im arktischen Norwegen *Bombus hypnorum* L. und *B. terrester* L. als Besucher beobachtet.

Burkille (Fert of Spring Fl.) beobachtete an der Küste von Yorkshire:

A. *Araneida*: 1. *Xysticus pini* Hahn, häufig auf der Lauer nach Fliegen liegend. B. *Coleoptera*: 2. *Meligethes picipes* Sturm, pfd.; 3. *Omalium florale* Payk.; 4. *Thyamis fuscicollis* Foudr. C. *Diptera*: a) *Muscidae*: 5. *Calliphora (Onesia) cognata* Mg.; 6. *C. erythrocephala* Mg., sgd.; 7. *C. (Onesia) sepulchralis* Mg., sgd.; 8. *C. vomitoria* L., sgd.; 9. *Actora aestuum* Mg., pfd.; 10. *Coelopa* sp.; 11. *Ephydra* sp.; 12. *Helomyza* sp., sgd. u. pfd.; 13. *Hylemyia* sp.; 14. *Lasiops* sp., sgd.; 15. *Lucilia cornicina* F., sgd. u. pfd.; 16. *Phorbia* sp.; 17. *Pollenia rudis* F.; 18. *Scatophaga stercoraria* L., sgd. u. pfd.; 19. *Sepsis nigripes* Mg., sgd. u. pfd. b) *Phoridae*: 20. *Phora* sp. c) *Syrphidae*: 21. *Eristalis horticola* Deg.; 22. *E. pertinax* Scop., sgd. u. pfd.; 23. *Melanostoma quadrimaculata* Verral, sgd.; 24. *Platycleirus* sp.; 25. *Syrphus lasiophthalmus* Ztt.; 26. *S. maculatus* Zett. d) *Siptilidae*: 27. *Cecidomyia* sp. D. *Hymenoptera*: a) *Apidae*: 28. *Anthrena clarkella* K. ♀ ♂, sgd.; 29. *A. gwynana* K. ♀ ♂; 30. *A. nigroaenea* K. ♀ ♂; 31. *Apis mellifica* L., sgd. u. psd.; 32. *Bombus agrorum* F., sgd.; 33. *B. terrester* L., sgd. b) *Formicidae*: 34. *Formica fusca* L. c) *Ichneumonidae*: 35. *Ichneumon* sp., sgd. E. *Lepidoptera*: *Rhopalocera*: 36. *Vanessa urticae* L., sgd. F. *Tysanoptera*: 37. *Thrips* sp.

### 316. *Petasites* Tourn.

Diöcisch-polygamisch. Männliche Blüten mit glockenförmigem, regelmässig fünfzähniem Saume; weibliche fadenförmig, mit schief abgesechnitem Saume. Griffel besonders an den männlichen Blüten aussen mit Fegehaaren, an den weiblichen Blüten innen mit Papillen. Kerner hebt hervor, dass die verschiedengeschlechtigen Stöcke auch eine verschiedene Tracht haben. Der eine Stock besitzt zahlreiche scheinzwittrige Pollenblüten auf der Scheibe und eine geringe Anzahl Fruchtblüten auf dem Strahl; bei dem anderen Stock ist es umgekehrt.

**1312. *P. officinalis* Moench.** (*P. vulgaris* Desf.; *Tussilago Petasites* L., die sog. zweigeschlechtige Pflanze; *T. hybrida* L., die weibliche Pflanze). [Hildebrand, Comp. S. 35—40, Taf. IV., Fig. 1—19;

Kirchner, Flora S. 690; Kerner, Pflanzenleben II.; H. M., Weit. Beob. III. S. 92; Mac Leod, B. Jaarb. V. S. 411; Knuth, Bijdragen; Warnstorf, Bot. V. Brand. Bd. 38.] — Die Blüten sind trübpurpurfarbig, selten blassrosa bis fast weiss. Die Pflanze tritt in 2 im Aussehen völlig von einander verschiedenen Stöcken auf. Die einen haben, nach Kerner, zahlreiche scheinzwittrige männliche Scheibenblüten und eine geringere Anzahl rein weiblicher Randblüten; bei der anderen Stockform ist es umgekehrt. Die männlichen Stöcke haben kleinere Blütenstengel und einen gedrängten Blütenstand; die 22 bis 38 Blüten ihrer Köpfchen sind nach Kirchner, alle unter einander gleich und nektarhaltig, oder es befinden sich bis zu 3 Zwitterblüten unter ihnen; im Fruchtknoten ist die Samenknoxe meist verkümmert; der Griffel hat unter den Ästen eine keulige, etwas flach gedrückte Verdickung, die mit Fegehaaren besetzt ist, seine beiden Äste biegen sich wenig auseinander, sind aussen mit kurzen Fegehaaren besetzt, innen ohne Narbenpapillen. Die Krone der männlichen Blüten ist unten röhrig und bildet oben ein Glöckchen mit 5 zurückgeschlagenen Zipfeln.

Die weiblichen Pflanzen, fährt Kirchner fort, zeigen einen höheren, aber weniger dichten Blütenstand. Ihr Köpfchen enthält etwa 140 Blüten, von denen 1—3 mittelständige männlich sind. Die weiblichen Blüten sind ohne eine Spur von Staubblättern und nektarlos; ihre Krone besteht aus einer lungen, engen Röhre, die in eine schmalere und eine breitere Lippe übergeht. Der Griffel ist fadenförmig, glatt, seine beiden Äste auf der Aussenseite mit nur kurzen Haaren besetzt, auf der Innenseite mit Narbenpapillen. Die 1—3 mittelständigen männlichen Blüten dieser Stöcke haben einen schwach oder garnicht verdickten, mit Fegehaaren besetzten Griffel mit 2 Ästen. Der Nektarring sondert reichlich Honig ab, die Antheren sind verkümmert und pollenlos. Burkill (Fert. of Spring Flowers in Journ. of Bot. 1897) bemerkte an der Yorkshire-Küste nur männliche Blütenstände. — Auch in Brandenburg bei Neu-Ruppin kommt, nach Warnstorf, *Petasites officinalis* Mch. nur in der Form mit lauter scheinzwittrigen, unfruchtbaren Pollenblüten vor, deren weit hervortretende, mit Fegepapillen dicht besetzte und geschlossen bleibende Narbenäste nur den Zweck haben, die Pollenmassen aus dem Antherencylinder zu fegen. Es tritt daher *Petasites officinalis* hier nicht mit zweierlei Stöcken — aussen scheinzwittrige Pollenblüten, innen Fruchtblüten oder aussen Fruchtblüten innen scheinzwittrige Pollenblüten — auf, sondern in 3 verschiedenen Blütenformen. — Pollenweiss, rundlich bis elliptisch, bis  $37 \mu$  lang und  $31 \mu$  breit, igelstachelig und darum an den Papillen der Narbe lange haftend.

Als Besucher von *Tussilago Petasites* L. sah ich bei Kiel die Honigbiene; Warnstorf bei Ruppin gleichfalls.

Wüstnei beobachtete auf der Insel Alsen *Bombus terrester* L. als Besucher; Alfken bei Bremen: 1. *Bombus lucorum* L. ♀; 2. *B. pratorum* L. ♀.

Mac Leod beobachtete an *P. officinalis* Mch. in Belgien Bienen (5), Falter (3) und kleine Fliegen.

Burkill (Fert. of Spring Fl.) beobachtete an *P. officinalis* an der Küste von Yorkshire: A. Diptera: *Syrphidae*: 1. *Chironomus* sp. B. Hemiptera: 2. *Heterocordylus* sp. C. Hymenoptera: *Apidae*: 3. *Anthrena gwynana* K. ♀; 4. *Bombus terrester* L., sgd

1313. *P. albus* Gaertner. (*Tussilago alba* L., die zweigeschlechtliche Pflanze; *T. ramosa* Hoppe, die weibliche Pflanze). [H. M., Alpenblumen S. 455—459.] — Die Pflanze ist zweihäusig mit viererlei Blütenformen: In den Blütenkörbchen der weiblichen Stöcke finden sich: 1. Honigblüten, 2. nicht Honig absondernde Geschlechtsblüten. In den Blütenkörbchen der

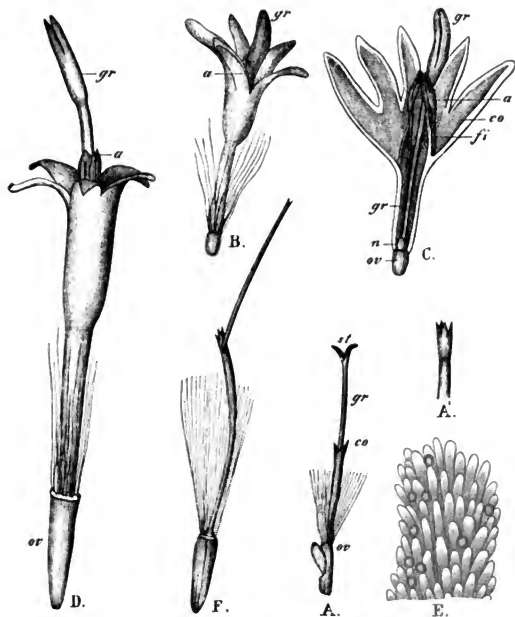

Fig. 194. *Petasites albus* Gaertner. (Nach Herm. Müller.)

A. Geschlechtsblüte des weiblichen Köpfchens (ov zerdrückter Fruchtknoten mit hervortretendem Samenknochen). A' Oberster Teil einer Blumenkrone. B. Honigblüte des weiblichen Köpfchens. C. Dieselbe, der Länge nach gespalten. D. Geschlechts- und Honigblüte des männlichen Köpfchens. E. Ein Stück eines Griffelastes dieser Blüte. F. Rückfallblüte des männlichen Köpfchens. (A.—D. F. 7 : 1; E. 80 : 1.)

männlichen Stöcke sind häufig nur solche Blüten vorhanden, welche sowohl Nektar absondern, als auch Pollen besitzen, doch kommen vielleicht ebenso häufig solche Körbchen vor, welche neben diesen Geschlechts- und Honigblüten 1 oder 2 Blüten enthalten, welche weder Nektar noch Pollen hervorbringen.

Als Besucher beobachtete H. Müller in den Alpen Fliegen (6 Arten), Falter (nur 2 Arten, aber sehr zahlreiche Individuen), Käfer (2).

**1314. P. fragrans Presl.**

Burkill (Fert. of Spring Fl.) beobachtete an der Küste von Yorkshire: Diptera: a) *Muscidae*: 1. *Lucilia cornicina* F.; 2. *Onesia cognata* Mg., pfd.; 3. *O. sepulcralis* Mg., pfd. b) *Syrphidae*: 4. *Eristalis pertinax* Scop.; 5. *Melanostoma quadrimaculata* Verrall als Besucher.

**1315. P. frigida Fries.** Nach Lindman ist die Diöcie dieser nordischen Art auf dem Dovrefjeld in geringerem Grade ausgeprägt als bei den vorigen. In den männlichen Köpfchen sind die Randblüten rein weiblich; aus den grossen, aber wenig zahlreichen männlichen Blüten ragt die rötliche Narbe hervor, welche nicht nur die Aufgabe hat, den Pollen hervorzufegen, sondern auch als Schapparat dient. Die weiblichen Köpfchen sind kleiner als die männlichen; ihre Scheibenblüten haben rudimentäre Staubblätter, ihre Randblüten sind rein weiblich. Nach Ekstam beträgt auf Nowaja Semlja der Körbchendurchmesser etwa 10 mm. Die geruchlosen Blüten wurden dort von einer mittelgrossen Fliege besucht.

b) *Asteroidae* Lessing. Griffelschenkel linealisch, spitz, auswendig fast flach, sonst wie vorige.

**317. Aster L.**

Strahlblüten einreihig, weiblich, meist anders gefärbt als die gelben Scheibenblüten. Griffeläste verbreitert, oberwärts mit Fegezacken besetzt, an den Seiten und innen mit Narbenpapillen, in den zweigeschlechtigen Blüten mit den Spitzen fast immer zusammenneigend.

Nach Kerner kommen die Griffeläste der Randblüten mit den vorgeschobenen Pollenmassen der Scheibenblüten in Berührung. In letzteren findet nach demselben durch Verschränkung der Griffeläste spontane Selbstbestäubung statt. Letzteres habe ich nie beobachtet.

**1316. A. alpinus L.** [H. M., Alpenblumen S. 447, 448; Kerner, Pflanzenleben II.; Loew, Bl. Flor. S. 397; Knuth, Bijdragen.] — Gynomonoëisch mit protandrischen Zwitterblüten. Die 50—150 gelben Scheibenblüten werden von 24—40 violetten Strahlblüten umgeben, so dass das eine den Stengel krönende Köpfchen einen Durchmesser von 32—45 mm erhält. Aus den Randblüten ragt der Griffel mit 2 sich auseinanderspreizenden Ästen 2—3 mm weit hervor. Aus den Glöckchen der Scheibenblüten tritt anfangs Pollen, dann die oben zusammenneigenden Griffeläste hervor. — Nach Kerner sind die Narben der weiblichen Blüten mehrere Tage vor dem Hervortreten des Pollens aus den benachbarten Zwitterblüten entwickelt.

Als Besucher sah H. Müller in den Alpen Käfer (2), Bienen (2), Falter (36), Fliegen (9):

Ich sah im Juli 1878 bei Andermatt 3 Schwebfliegen (*Eristalis tenax* L., *Helophilus trivittatus* F., *Melanostoma mellina* L., sgd. und pfd.), sowie zahlreiche Falter.

Loew beobachtete in der Schweiz (Beiträge S. 58): A. Diptera: *Syrphidae*: 1. *Cheilosia caerulea* Mg. B. Lepidoptera: *Rhopalocera*: 2. *Lycæna* sp.

**1317. A. Tripolium L.** [Knuth, Nordfries. Inseln S. 86, 87, 157; Weit. Beob. S. 235; Mac Leod, Bot. Centralbibl. Bd. 29.] — Zwanzig bis

dreissig hellviolette, weibliche Randblüten mit etwa 11 mm langer und  $2\frac{1}{2}$  mm breiter Zunge umgeben die ebenso zahlreichen, gelben, röhrenförmigen, zweigeschlechtigen Scheibenblüten; das ganze Köpfchen hat einen Durchmesser von etwa 20 mm. Durch die entgegengesetzte Färbung der Rand- und Scheibenblüten und die Zusammenhäufung zahlreicher Köpfchen wird die Pflanze sehr augenfällig. Die Krone der Scheibenblüten ist unten auf eine Strecke von 4 mm

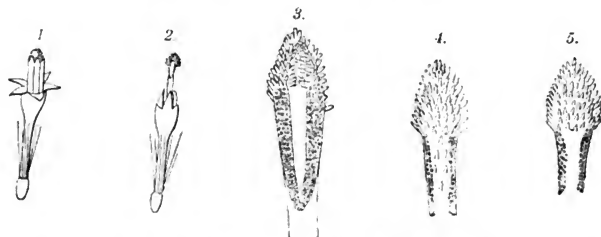

Fig. 195. *Aster Tripolium* L. (Nach der Natur.)

1. Blüte im ersten (männlichen) Zustande: Der Pollen dringt zur Spitze des Antherencylinders hervor; die Kronzipfel sind ausgebreitet. 2. Blüte im zweiten (weiblichen) Zustande: Der an der Spitze mit Fegezacken versehene und unter diesen papillöse Griffel ragt aus der Blüte hervor; der Staubbeutelcylinder hat sich in die Blumenkrone zurückgezogen, deren Zipfel jetzt emporgeschlagen sind. 3. Stark vergrösserte Griffelspitze einer Blüte im weiblichen Zustande; oben Fegezacken, unten Narbenpapillen. 4. Ein Griffelast von aussen; oben und in der Mitte Fegezacken, unterwärts an den Seiten Papillen. 5. Derselbe von innen.

stielartig zusammengezogen und oberwärts zu einem 2 mm langen Glöckchen erweitert. Der Pollen wird durch die zusammenschliessenden, rhombischen, mit schräg aufwärts gerichteten Fegezacken versehenen Griffelspitzen herausgekehrt. Ist die Staubbeutelröhre leer, so treten die unterhalb der Fegehaare in einer Längsleiste des Aussenrandes und auf der Innenseite papillösen, oben geschlossen bleibenden Narbenäste 2 mm weit aus dem Antherencylinder hervor und überragen so den ganzen Blütenstand. Besuchende Insekten werden daher im ersten Blütenzustande ihre Unterseite mit Pollen behaften, den sie beim Besuche eines im zweiten Zustande befindlichen Köpfchens auf die Narben bringen. Spontane Selbstbestäubung ist bei ausbleibendem Insektenbesuche möglich, da immer etwas Pollen zwischen den Griffelästen haften bleibt.

Nach der Befruchtung werden die Scheibenblüten missfarbig orange, schliesslich braun. Hin und wieder treten auch strahllose Köpfchen auf; diese besitzen, nach Mac Leod, 10 etwas grössere Scheibenblüten.

Als Besucher sah Mac Leod in Belgien *Apis* und kleinere Bienen.

Ich beobachtete bei Kiel (Nordfr. Ins. S. 157.; Weit. Beob. S. 235):

A. Diptera: a) *Muscidae*: 1. *Anthomyia* sp. ♀; 2. *Aricia obscurata* Mg.; 3. *Dolichopus* sp. ♀; 4. *D.* sp. ♂; 5. *Lucilia caesar* L.; 6. *L.* sp.; 7. *Musca corvina* F.; 8. *Platycephala planifrons* Fabr.; 9. *Pollenia rudis* F.; 10. *Scatophaga litorea* Fall.; 11. *S. merdaria* Fabr.; 12. *S. stercoraria* L.; 13. *Siphona cristata* Fabr.; 14. Winzige *Musciden*. Sämtl. sgd. b) *Syrphidae*: 15. *Melithreptus taeniatus* Mg. ♀; 16. *Syrphus*

corollae F. ♀. Beide sgd. B. Hymenoptera: *Apidae*: 17. *Apis mellifica* L. ♀; 18. *Bombus lapidarius* L. Beide sgd. und psd.

Leege sah auf Juist die Noctuide: *Hydroecia nictitans* Bkh.

In Dumfriesshire (Schottland) (Scott-Elliot, Flora S. 90) wurden 5 Hummeln, 6 Schwebfliegen, 12 Musciden, 1 Falter und *Meligethes* als Besucher beobachtet.

Willis (Flowers and Insects in Great Britain Pt. I) beobachtete in der Nähe der schottischen Südküste:

A. Coleoptera: *Nitidulidae*: 1. *Meligethes aeneus* F., häufig, sgd. und pfd. B. Diptera: a) *Muscidae*: 2. *Anthomyia radicum* L., häufig, sgd. und pfd.; 3. A. sp., sgd.; 4. *Hyetodesia incana* W., sgd. und pfd.; 5. *Lucilia cornicina* F., sgd.; 6. *Onesia sepulcralis* Mg., sgd.; 7. *Scatophaga stercoraria* L., häufig, sgd.; 8. *Tephritis vespertina* Lw., sgd. b) *Syrphidae*: 9. *Eristalis aeneus* Scop., häufig, sgd.; 10. *E. horticola* Deg., sgd.; 11. *E. tenax* L., häufig, sgd.; 12. *Platycheirus manicatus* Mg., sgd. C. Hymenoptera: *Apidae*: 13. *Apis mellifica* L., sgd.; 14. *Bombus agrorum* L., sgd.; 15. *B. lapidarius* L., sgd.; 16. *B. pratorum* L., sgd.; 17. *B. terrester* L., sgd. D. Lepidoptera: *Rhopalocera*: 18. *Polyommatus phlaeas* L.

**1318. A. Amellus L.** [H. M., Befr. S. 402; Kirchner, Beitr. S. 63. 64; Loew, Bl. Flor. S. 258.] — Die vanilleduftenden Blüten bilden Köpfchen von etwa 35 mm Durchmesser, welche, nach Kirchner, aus 20 lila gefärbten, weiblichen Strahlblüten und doppelt so viel goldgelben, zweigeschlechtigen Scheibenblüten bestehen. Erstere haben eine 2 mm lange Röhre und eine etwa 13 mm lange Zunge, ihr blau gefärbter Griffel breitet seine beiden Äste auseinander. Die Scheibenblüten bestehen aus einer 2½—3 mm langen Röhre und einem 3 mm langen Glöckchen. Der Griffel wächst etwa 3 mm weit über letzterem aus der Antherenröhre hervor. Seine Narbenschkel sind derartig gebogen, dass sie mit der konkaven und papillösen Seite sich einander zuwenden und an der Spitze berühren; später krümmt sich ihre Aussenseite noch stärker, so dass sie sich an einander vorbeibiegen.

Als Besucher beobachtete H. Müller in Thüringen eine Schwebfliege (*Eristalis arbustorum* L., pfd.).

Loew beobachtete im botanischen Garten zu Berlin: A. Diptera: a) *Muscidae*: 1. *Anthomyia* sp.; 2. *Echinomyia fera* L. b) *Syrphidae*: 3. *Eristalis arbustorum* L.; 4. *E. nemorum* L.; 5. *Syrphus corollae* F. B. Hymenoptera: a) *Apidae*: 6. *Halictus cylindricus* F. ♀, sgd. b) *Sphegidae*: 7. *Ammophila sabulosa* L. c) *Vespidae*: 8. *Vespa germanica* F. C. Lepidoptera: *Rhopalocera*: 9. *Pieris brassicae* L., sgd.; sowie daselbst an der var. *Bessarabicus* DC.: A. Diptera: a) *Muscidae*: 1. *Sepsis annulipes* Mg., auf einer Randblüte sitzend. b) *Syrphidae*: 2. *Eristalis nemorum* L.; 3. *Helophilus florens* L.; 4. *Syrphus pipiens* L.; 5. *Syrphus ribesii* L. B. Hymenoptera: a) *Apidae*: 6. *Bombus terrester* L. ♀, sgd. b) *Vespidae*: 7. *Vespa germanica* F. C. Lepidoptera: *Rhopalocera*: 8. *Epinephele janira* L., sgd.; 9. *Vanessa urticae* L., sgd.

**1319. A. novae Angliae Aiton.** [Knuth, Herbstbeob.] —

Der 1½ m hoch werdende, ästige Stengel trägt zahlreiche, schwach duftende Blütenköpfe von 3½ cm Durchmesser, wovon ⅓ auf die etwa 100 gelben Scheibenblüten und der Rest auf den meist mehrreihigen Kreis der 80—90 blauen Randblüten kommt. Letztere sind ungefähr 2 cm lang und 1½ mm breit. Abends und beim Regenwetter schliessen die Randblüten so zusammen, dass die Scheibenblüten bedeckt sind. Die Blüten-Einrichtung ist dieselbe wie bei den übrigen Aster-Arten: Die herauswachsenden Narbenspitzen fegen mittelst kleiner Zacken



den Pollen aus dem Staubbeutelcylinder heraus und strecken sich später so weit hervor, dass die papillöse Stelle frei wird. — Diese Art ist unter den von mir beobachteten Asten die am spätesten blühende: noch am 16. Oktober 1891 fanden sich ausser völlig abgeblühten noch zahlreiche Blütenköpfe im Knospenzustande. An diesem Tage funden sich auch noch alle unten mitgeteilten Besucher, sämtlich auf der Unterseite dicht mit Pollen bedeckt, auf den Blüten, nämlich:

A. Hymenoptera: *Apidae*: 1. *Apis mellifica* L., sehr häufig (einzeln noch am 23. Oktober); 2. *Bombus lapidarius* L.; 3. *B. terrester* L.; 4. *B. sp.* B. *Lepidoptera*: *Rhopalocera*: 5. *Vanessa io* L.; 6. *V. atalanta* L.; 7. *Argynnis* sp. Sämtl. sgd. C. *Diptera*: *Syrphidae*: 8. *Eristalis tenax* L., sehr häufig (einzeln noch am 23. Oktober); 9. *E. arbutorum* L.; 10. *Helophilus pendulus* L.; 11. *Syritta pipiens* L. b) *Muscidae*: 12. *Onesia sepulchralis* Mg.; 13. *Sarcophaga* sp.; 14. *Lucilia cornicina* F., häufig; 15. *Scatophaga stercoraria* L., häufig (einzeln noch am 23. Oktober); 16. *S. merdaria* L.; 17. *Calliphora erythrocephala* Mg.; 18. *Pollenia rudis* F. Sämtl. sgd. und pfd.

**1320. *A. chinensis* L.** (*Callistephus chinensis* Nees) stimmt in der Blüteneinrichtung mit den vorigen gleichfalls im wesentlichen überein.

Als Besucher sah H. Müller (Befr. S. 402) eine saugende Biene (*Coelioxys simplex* Nyl. ♀), einen Tagfalter (*Vanessa urticae* L., sgd.) und 2 Schwebfliegen (*Eristalis arbutorum* L. und *E. nemorum* L., sgd. u. pfd.).

Schletterer und Dalla Torre geben für Tirol die Kegelbiene *Coelioxys elongata* Lep. ♀ als Besucher an.

Macchiati (N. G. J. B. 1884) machte in Sardinien, Calabrien und Piemont folgende merkwürdige Beobachtung: Vor dem Aufblühen der Köpfechen lebt an den Blütenzweigen häufig eine Blattlaus, *Aphis capsellae* Kaltenbach, welche von vielen Ameisen beleckt wird. Wenn die Pflanze im Herbst aufblüht, entsteht gleichzeitig eine neue Generation von Blattläusen, nämlich die geflügelten Weibchen, welche sich in die geöffneten Blütenköpfechen begeben. Dahin können ihnen die Ameisen nicht folgen, weil sie an den klebrigen Hüllblättchen ein unübersteigliches Hindernis finden. Dies ist insofern für die Bestäubung von Bedeutung, weil die Ameisen die Kreuzungsvermittler verschrecken würden, während die Blattläuse mit ihrer Honigabsonderung ein Lockmittel für dieselben sind, gleichsam „lebendige Nektarien“ vorstellen. (B. Jb. 1884. I. S. 663–664.)

**1321. *A. salicifolius* Scholler** (*A. salignus* Willdenow). [Knueth, Herbstbeob.] —

Der hohe, sehr ästige Stengel mit zahlreichen Blütenköpfen macht die Pflanze weither sichtbar und lockt eine so grosse Anzahl von Insektenarten an, wie kaum noch eine andere Herbstpflanze. Die Einzelköpfechen bestehen aus 20 bis 30 15 mm langen Randblüten mit blauer, 10 mm langer und 2 mm breiter Zunge und 30 bis 40 gelben, 9 mm langen Scheibenblüten, und zwar kommen hiervon 2 mm auf den Fruchtknoten, 4 mm auf den zusammengezogenen Teil der Blumenkronröhre, 2 mm auf das honigbergende Glöckchen mit  $\frac{1}{2}$  mm Durchmesser und endlich 1 mm auf die Blumenkronzipfel. Die Blüteneinrichtung entspricht ganz derjenigen von *Aster Tripolium* L. und *A. Amellus* L., nur dass der Durchmesser des Glöckchens ein grösserer ist und daher der Honig auch Insekten mit stärkerem Rüssel oder dickerer Zunge bequem zugänglich ist. Nach Ludwig (Bot. Jb. 1886. I. S. 806) nehmen die Scheibenblüten der älteren Köpfechen eine lebhaft rote Farbe an; ebenso diejenigen von *A. parviflorus* Nees.

Als Besucher beobachtete ich: A. *Diptera*: a) *Muscidae*: 1. *Anthomyia* sp;

2. *Calliphora vomitoria* L.; 3. *Lucilia caesar* L.; 4. *L. cornicina* F.; 5. *Pollenia vespillo* F.; 6. *Sepsis cynipsea* L. Sämtl. sgd. b) *Syrphidae*: 7. *Eristalis arbustorum* L.; 8. *E. nemorum* L.; 9. *Helophilus florens* L.; 10. *H. pendulus* L.; 11. *Melanostoma gracilis* Mg. Sämtl. sgd. und pfd. B. Hymenoptera: 12. *Bombus terrester* L., sgd. C. Lepidoptera: 13. *Vanessa io* L., sgd. — Loew beobachtete im bot. Garten zu Berlin eine Schwebfliege (*Helophilus pendulus* L. ♀ ♂).

Loew beobachtete im botanischen Garten zu Berlin an *Aster*-, *Biotia*- und *Galatella*-Arten folgende Blütenbesucher:

**1322. A. abbreviatus N. E.:**

A. Diptera: a) *Muscidae*: 1. *Anthomyia* sp.; 2. *Echinomyia fera* L.; 3. *Sarcophaga carnaria* L. b) *Syrphidae*: 4. *Eristalis nemorum* L.; 5. *Syritta pipiens* L.; 6. *Syrphus ribesii* L. B. Hymenoptera: *Apidae*: 7. *Apis mellifica* L. ♀, sgd. u. pfd.;

**1323. A. azureus Lindl.:**

Diptera: a) *Muscidae*: 1. *Lucilia caesar* L. b) *Syrphidae*: 2. *Eristalis aeneus* Scop.; 3. *E. nemorum* L.; 4. *Syritta pipiens* L.:

**1324. A. brumalis N. E.:**

Eine Apide (*Halictus leucozonius* Schrk. ♂, sgd.);

**1325. A. concinnus W.:**

A. Diptera: a) *Muscidae*: 1. *Anthomyia* sp.; 2. *Echinomyia fera* L. b) *Syrphidae*: 3. *Eristalis aeneus* Scop.; 4. *E. tenax* L.; 5. *Melanostoma mellina* L.; 6. *Syritta pipiens* L. B. Hymenoptera: a) *Apidae*: 7. *Apis mellifica* L. ♀, sgd. und psd. b) *Sphegidae*: 8. *Ammophila sabulosa* L.;

**1326. A. floribundus W.:**

A. Diptera: a) *Muscidae*: 1. *Anthomyia* sp. b) *Syrphidae*: 2. *Eristalis arbustorum* L.; 3. *E. nemorum* L.; 4. *E. tenax* L.; 5. *Syritta pipiens* L.; 6. *Syrphus luniger* Mg. B. Lepidoptera: *Rhopalocera*: 7. *Pieris brassicae* L., sgd.;

**1327. A. laevis L.:**

A. Diptera: a) *Muscidae*: 1. *Echinomyia fera* L.; 2. *Lucilia caesar* L. b) *Syrphidae*: 3. *Eristalis arbustorum* L.; 4. *E. nemorum* L.; 5. *Helophilus florens* L. B. Hymenoptera: *Sphegidae*: 6. *Oxybelus uniglumis* L.;

**1328. A. lanceolatus W.:**

A. Diptera: *Syrphidae*: 1. *Eristalis arbustorum* L.; 2. *E. nemorum* L.; 3. *E. tenax* L.; 4. *Syrphus ribesii* L. B. Hymenoptera: *Apidae*: 5. *Prosopis communis* Nyl. ♀, sgd.;

**1329. A. Lindleyanus Torr. et Gr.:**

A. Diptera: a) *Muscidae*: 1. *Echinomyia fera* L.; 2. *Pyrellia cadaverina* L.; 3. *Sarcophaga carnaria* L. b) *Stratiomyidae*: 4. *Chrysomyia formosa* Scop. c) *Syrphidae*: 5. *Eristalis arbustorum* L.; 6. *E. nemorum* L.; 7. *E. tenax* L.; 8. *Helophilus florens* L.; 9. *H. pendulus* L.; 10. *H. trivittatus* F.; 11. *Syritta pipiens* L. B. Hymenoptera: a) *Apidae*: 12. *Halictus rubicundus* Chr. ♂, sgd. b) *Vespidae*: 13. *Vespa crabro* L. ♀. C. Lepidoptera: *Rhopalocera*: 14. *Pieris brassicae* L., sgd.;

**1330. A. Novi Belgii L.:**

Diptera: a) *Muscidae*: 1. *Anthomyia* sp. b) *Syrphidae*: 2. *Syritta pipiens* L.;

**1331. A. paniculatus Ait.:**

Diptera: a) *Muscidae*: 1. *Anthomyia* sp.; 2. *Echinomyia fera* L. b) *Syrphidae*: 3. *Syritta pipiens* L.;

**1332. A. paniculatus Ait. var. pubescens:**

A. Diptera: a) *Muscidae*: 1. *Pyrellia cadaverina* L.; 2. *Sarcophaga carnaria* L. b) *Syrphidae*: 3. *Eristalis nemorum* L.; 4. *Syrphus ribesii* L. B. Hymenoptera: a) *Apidae*: 5. *Apis mellifica* L. ♀, sgd. und psd.; 6. *Bombus terrester* L. ♂, sgd. b) *Sphegidae*: 7. *Ammophila sabulosa* L. c) *Vespidae*: 8. *Vespa crabro* L. ♀;

**1333. A. phlogifolius Mühlb.:**

Diptera: *Syrphidae*: 1. *Eristalis nemorum* L.; 2. *Syritta pipiens* L.;

**1334. A. prenanthoides Mühlbg.:**

A. Diptera: *Syrphidae*: 1. *Melithreptus menthastri* L. B. Hymenoptera:

a) *Apidae*: 2. *Halictus cylindricus* F. ♂, sgd. b) *Vespidae*: 3. *Vespa germanica* F.;

**1335. A. sagittifolius W.:**

A. Diptera: a) *Muscidae*: 1. *Anthomyia* sp.; 2. *Calliphora vomitoria* L.; 3. *Lucilia caesar* L.; 4. *Sarcophaga carnaria* L. b) *Syrphidae*: 5. *Eristalis aeneus* Scop.; 6. *E. nemorum* L.; 7. *E. tenax* L.; 8. *Helophilus florens* L.; 9. *Melithreptus scriptus* L.; 10. *Syritta pipiens* L. B. Hymenoptera: a) *Apidae*: 11. *Apis mellifica* L. ♀; 12. *Bombus terrester* L. ♀, sgd.; 13. *Sphecodes gibbus* L. ♀, sgd. b) *Sphegidae*: 14. *Ammophila sabulosa* L.;

**1336. A. sparsiflorus Mch.:**

A. Diptera: a) *Muscidae*: 1. *Anthomyia* sp.; 2. *Echinomyia fera* L.; 3. *Sarcophaga carnaria* L. b) *Syrphidae*: 4. *Eristalis aeneus* Scop.; 5. *E. nemorum* L.; 6. *Helophilus florens* L.; 7. *Syritta pipiens* L. B. Hymenoptera: *Apidae*: 8. *Apis mellifica* L. ♀, sgd. und psd.; 9. *Bombus terrester* L. ♀, sgd.; 10. *Halictus sexnotatus* K. ♀, sgd.;

**1337. A. squarulosus N. E.:**

A. Diptera: a) *Muscidae*: 1. *Echinomyia fera* L. b) *Syrphidae*: 2. *Eristalis arbustorum* L.; 3. *Helophilus florens* L. B. Hymenoptera: *Vespidae*: 4. *Odynerus parietum* L. ♀ ♂. Ferner daselbst an

**1338. Biotia commixta DC.:**

Loew beobachtete im botanischen Garten zu Berlin: Diptera: a) *Muscidae*: 1. *Anthomyia* sp.; 2. *Echinomyia fera* L.; 3. *Lucilia caesar* L.; 4. *Pyrellia cadaverina* L. b) *Syrphidae*: 5. *Eristalis arbustorum* L.; 6. *E. nemorum* L.; 7. *Helophilus florens* L.; 8. *Syritta pipiens* L.; 9. *Syrphus ribesii* L.;

**1339. B. corymbosa DC.:**

A. Diptera: a) *Muscidae*: 1. *Echinomyia fera* L.; 2. *Pyrellia cadaverina* L. b) *Syrphidae*: 3. *Eristalis arbustorum* L.; 4. *E. nemorum* L. B. Hymenoptera: a) *Apidae*: 5. *Halictus cylindricus* F. ♂, sgd. b) *Sphegidae*: 6. *Ammophila sabulosa* L. c) *Vespidae*: 7. *Vespa crabro* L. ♀;

**1340. B. macrophylla DC.:**

A. Diptera: *Muscidae*: 1. *Echinomyia fera* L. B. Lepidoptera: *Rhopalocera*: 2. *Polyommatus phlaeas* L., sgd.;

**1341. B. Schreberi DC.:**

A. Diptera: a) *Muscidae*: 1. *Echinomyia fera* L. b) *Syrphidae*: 2. *Eristalis nemorum* L.; 3. *E. tenax* L. B. Lepidoptera: *Rhopalocera*: 4. *Pieris brassicae* L., sgd.; 5. *Vanessa urticae* L., sgd. Ferner daselbst an

**1342. Galatella dracunculoides N. E.:**

Loew beobachtete im botanischen Garten zu Berlin: Diptera: *Syrphidae*: 1. *Eristalis aeneus* Scop.; 2. *E. nemorum* L.; 3. *Helophilus trivittatus* F.;

**1343. G. hyssopifolia L.:**

A. Diptera: *Muscidae*: 1. *Lucilia caesar* L. B. Hymenoptera: a) *Apidae*: 2. *Apis mellifica* L. ♀, sgd.; 3. *Prosopis communis* Nyl. ♀, sgd. b) *Sphegidae*: 4. *Ammophila sabulosa* L.; 5. *Oxybelus quattuordecimnotatus* Jur. ♂; 6. *O. uniglumis* L. ♂;

**1344. G. punctata Lindl.:**

A. Hemiptera: 1. *Aphanus lynceus* F.; 2. *Eurydema oleraceum* L. B. Lepidoptera: *Rhopalocera*: 3. *Pieris brassicae* L., sgd.

318. *Chrysocoma* L.

Strahlblüten geschlechtslos oder fehlend, sonst wie vorige.

**1345. Ch. *Linosyris* L.** (*Aster Linosyris* Bernhardi, *Linosyris vulgaris* Cassini, *Galatella* Lin. Rehb. fil.). Die goldgelben Blüten des zu flachen Ständen vereinigten Köpfchens sind, nach Herm. Müller (Befr. S. 400), sämtlich unter einander gleich. Sie sind wieder protandrisch. Die im

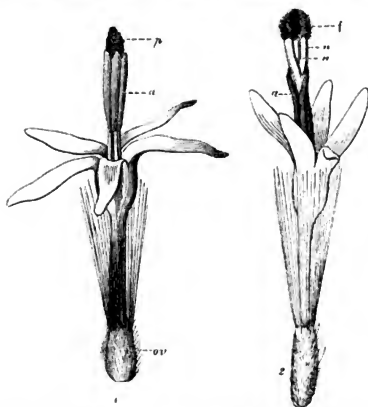

Fig. 196. *Chrysocoma Linosyris* L. (Nach Herm. Müller.)

1. Blüte im ersten (männlichen) Zustande. 2. Blüte im zweiten (weiblichen) Zustande. *n* Narbenpapillen. *p* Pollen. *f* Fegehaare. *a* Antheren. *ov* Fruchtknoten.

den sie beim Besuche der im zweiten Zustande befindlichen Blüten auf die Narben bringen. Da alle Blüten eines Köpfchens sich in demselben Entwicklungsstadium befinden, so werden zahlreiche Blüten auf einmal befruchtet.

Als Besucher beobachtete H. Müller:

A. *Diptera*: a) *Muscidae*: 1. *Ocyptera cylindrica* F., sgd. b) *Syrphidae*: 2. *Eristalis arbustorum* L., sgd. und pfd., sehr häufig; 3. *E. nemorum* L., w. v.; 4. *Syritta pipiens* L., w. v. B. *Hymenoptera: Apidae*: 5. *Halictus albipes* F. ♂, sehr zahlreich, sgd.; 6. *H. cylindricus* F. ♂, häufig, sgd.; 7. *H. flavipes* F. ♂, sgd.; 8. *H. nitidiusculus* K. ♂, in Mehrzahl, sgd. C. *Lepidoptera*: a) *Noctuae*: 9. *Plusia gamma* L., sgd. b) *Rhopalocera*: 10. *Lycaena alsus* W. V., sgd.; 11. *Polyommatus doris* Hfn., sgd.

Loew beobachtete im botanischen Garten zu Berlin: A. *Coleoptera: Coccinellidae*: 1. *Coccinella impustulata* L. B. *Diptera*: a) *Muscidae*: 2. *Anthomyia* sp.; 3. *Chloria demandata* F.; 4. *Echinomyia fera* L.; 5. *Onesia sepulchralis* Mg.; 6. *Pyrellia cadaverina* L. b) *Syrphidae*: 7. *Eristalis nemorum* L.; 8. *E. sepulchralis* L.; 9. *E. tenax* L.; 10. *Melanostoma mellina* L.; 11. *Melithreptus scriptus* L.; 12. *Syrphus balteatus* Deg.; 13. *S. pyrastrii* L.; 14. *S. ribesii* L.

### 319. *Bellidiastrum Cassini*.

Strahlblüten weiss, weiblich; Scheibenblüten gelb, zweigeschlechtig. Die Griffeläste der letzteren oben meist zusammenschliessend, oben an der Innen- und Aussenseite mit Fegehaaren, unten am Aussenrande mit Papillen. Griffeläste der weiblichen Blüten ohne Fegehaare, divergierend, am Rande und an der Spitze mit Papillen.

**1346. B. Michelli Cass.** (*Doronicum Bell. L., Arnica Bell. Villars, Aster Bell. Scopoli*). [H. M., Alpenblumen S. 449, 450.] — Gynomonöisch mit protandrischen Zwitterblüten. Meist weit über 100 gelbe Scheibenblüten werden von 40—50 weissen Randblüten umgeben, wodurch eine Fläche von 30 und mehr mm entsteht. Die Blütenentwicklung schreitet langsam von innen nach aussen fort, so dass sich immer nur ein schmaler Ring blühender Scheibenblüten findet. Nach Kerner (*Pflanzenleben II.*) sind die Narben der weiblichen Blüten mehrere Tage vor dem Ausstäuben der benachbarten Zwitterblüten reif.

Als Besucher sah H. Müller Käfer (5), Fliegen (20), Bienen (2), Falter (14).

### 320. *Bellis Tourn.*

Strahlblüten weiss, einreihig, weiblich; Scheibenblüten gelb, glockenförmig, zwitterig. Griffel der letzteren kurz, breit eiförmig, auf der Aussenseite bis zur breitesten Stelle dicht mit Fegezacken besetzt, unterhalb derselben am Aussenrande jederseits mit einem kurzen Streifen Narbenpapillen. Griffel der weiblichen Blüten länglich ohne Fegezacken, Narbenpapillen zahlreicher als bei den Zwitterblüten.

**1347. B. perennis L.** [Sprengel, S. 377; Hildebrand, *Comp.* S. 23, 24, Taf. II. Fig. 11—15; H. M., *Befr.* S. 401, 402; *Weit. Beob.* III. S. 92; Knuth, *Ndfr. Ins.* S. 87, 157; Kerner, *Pflanzenleben II.*] — Gynomonöisch. Die goldgelben, zweigeschlechtigen Scheibenblüten sind, nach Herm. Müller, nur 1—2 mm lang; die weissen, oft rot angehauchten, weiblichen Strahlblüten besitzen einen etwa 5 mm langen Saum. Der Durchmesser der Köpfchen beträgt durchschnittlich etwa 16 mm, doch kommen erheblich grössere und kleinere Köpfchen vor; auf den nordfriesischen Inseln sah ich den Durchmesser auf 10 mm und noch weniger herabsinken. Die an dem heranwachsenden Griffel der Scheibenblüten sitzenden Haare drängen den Pollen teils vor sich her, teils halten sie ihn auf sich fest und bieten ihn so der Berührung besuchender Insekten dar. Nach Warnstorf (*Bot. V. Brand. Bd. 38*) sind die Narben der weiblichen Blüten vor der Pollenreife der Scheibenblütchen empfängnisfähig; letztere centripetal aufblühend. Pollen blassgelb, rundlich, igelstachelig, 21—25  $\mu$  diam. messend. Nach erfolgter Befruchtung ziehen sich die Griffeläste wieder in das Blütenglöckchen zurück. Bei trüber Witterung und nachts schliessen sich die Köpfchen.

Als Besucher sah ich (*Nordfr. Ins.* S. 157): Apis, Schwebfliegen (4), Musciden (4), Tagfalter (1), Meligethes; auf Helgoland (*Bot. Jaarb.* 1896. S. 38): Diptera: a) *Muscidae*:

1. *Coelopa frigida* Fall.; 2. *Homalomyia scalaris* F. ♂; 3. *Lucilia caesar* L.; 4. Winzige Musciden. b) *Syrphidae*: 5. *Eristalis tenax* L.; in Thüringen eine *Syrphide*: *Melithreptus* sp. und eine kleine Muscide: *Anthomyia* sp. Sämtl. sgd.; Alfken bei Bremen: A. Diptera: *Muscidae*: 1. *Lucilia caesar* L., s. hfg.; 2. *Musca domestica* L., einzeln; 3. *Pollenia rudis* F.; 4. *P. vespillo* F., selten. B. Hymenoptera: *Apidae*: 5. *Anthrena parvula* K. ♀ ♂, hfg., sgd.; 6. *Halictus morio* F. ♀, sgd. und psd.; 7. *H. nitidusculus* K. ♀, hfg., sgd.; 8. *Nomada flavoguttata* K. var. *höppneri* Alfken ♀ ♂, mehrfach, sgd.; 9. *Sphecodes ephippius* L.; 10. S. spec.

Loew beobachtete in Schlesien (Beiträge S. 30—31): A. Diptera: *Syrphidae*: 1. *Syritta pipiens* L., sgd. B. Hymenoptera: *Apidae*: 2. *Trypetes truncorum* L. ♀, psd.; Verhoeff auf Norderney: A. Diptera: a) *Empididae*: 1. *Hilara quadrivittata* Mg. b) *Muscidae*: 2. *Anthomyia* sp.; 3. *Onesia floralis* R.-D. B. Lepidoptera: *Pieridae*: 4. *Pieris brassicae* L., sgd.; Krieger bei Leipzig: *Halictus nitidusculus* K.

Herm. Müller beobachtete in den Alpen 4 Musciden, 2 Schwebfliegen, 2 Falter. Für Westfalen giebt dieser Forscher folgende Besucherliste:

A. Coleoptera: a) *Cerambycidae*: 1. *Leptura livida* L., pfd. b) *Nitidulidae*: 2. *Meligethes*, pfd. c) *Oedemeridae*: 3. *Oedemera virescens* L. d) *Phalacridae*: 4. *Olibrus* sp. B. Diptera: a) *Empididae*: 5. *Empis livida* L., sgd., sehr häufig; 6. *E. opaca* F., sgd. b) *Muscidae*: 7. *Lucilia cornicina* F., pfd., zahlreich; 8. *Musca corvina* F., w. v.; 9. *Scatophaga merdaria* F., w. v.; 10. *S. stercoraria* L., w. v.; 11. *Zophomyia tremula* Scop., pfd. c) *Syrphidae*: 12. *Ascia podagrica* F., pfd.; 13. *Eristalis arbustorum* L., pfd., sehr häufig; 14. *E. pertinax* Scop., w. v.; 15. *E. sepulcralis* L., w. v.; 16. *E. tenax* L., w. v.; 17. *Melithreptus scriptus* L., pfd.; 18. *Rhingia rostrata* L., pfd., sehr häufig; 19. *Syritta pipiens* L., w. v., sgd. C. Hymenoptera: a) *Apidae*: 20. *Anthrena nitida* Fourc. ♀, flüchtig sgd.; 21. *A. parvula* K. ♀, psd.; 22. *Apis mellifica* L. ♂, psd., in Mehrzahl; 23. *Halictus albipes* F. ♀, sgd.; 24. *H. cylindricus* F. ♀, sgd.; 25. *H. minutissimus* K. ♀, psd., in Mehrzahl; 26. *Nomada flavoguttata* K. ♂, sgd.; 27. *N. lineola* Pz. ♂, sgd.; 28. *Osmia rufa* L. ♀, sgd. und psd.; 29. *Sphecodes gibbus* L. ♀, sgd. b) *Formicidae*: 30. *Myrmica levinodis* Nyl., zu saugen versuchend. D. Lepidoptera: a) *Rhopalocera*: 31. *Coenonympha pamphilus* L., sgd.; 32. *Polyommatus dorilis* Hfn., flüchtig sgd. b) *Tinidae*: 33. *Adela violella* Tr. ♂, sgd.

Schletterer beobachtete bei Pola die Apiden: 1. *Anthrena carbonaria* L.; 2. *A. parvula* K.; 3. *A. thoracica* F.; 4. *Halictus calceatus* Scop.; 5. *H. malachurus* K.

Als Besucher giebt Schmiedeknecht für Florenz nach Piccioli an: *Anthrena florentina* Magr.

Mac Leod beobachtete in den Pyrenäen 1 Biene, 1 Falter, 3 Schwebfliegen. 6 Musciden als Besucher (B. Jaarb. III. 360); in Flandern Apis, 9 *Anthrena*-, 6 *Halictus*-Arten, 4 andere kurzrüsselige Bienen, 5 Schwebfliegen, 10 Musciden, 5 Falter, 3 Käfer (B. Jaarb. V. S. 412—414); H. de Vries (Ned. Kruidk. Arch. 1877) in den Niederlanden 1 Biene: *Halictus leucozonius* Schrk. ♀.

In Dumfriesshire (Schottland) (Scott-Elliot, Flora S. 91) wurden 1 Schwebfliege und 2 Musciden als Besucher beobachtet.

Burkill (Fert. of Spring Fl.) beobachtete an der Küste von Yorkshire: A. Araneida: 1. *Xysticus pini* Hahn, auf der Lauer liegend. B. Coleoptera: a) *Curculionidae*: 2. *Apion striatum* K. b) *Nitidulidae*: 3. *Meligethes* sp. C. Diptera: a) *Bibionidae*: 4. *Dilophus albipennis* Mg. b) *Muscidae*: 5. Eine *Ephydride*; 6. *Helomyza* sp.; 7. *Lucilia cornicina* F., sgd. und pfd.; 8. *Onesia cognata* Mg., sgd. und pfd.; 9. *Pollenia rudis* F.; 10. *Scatophaga stercoraria* L., sgd. und pfd.; 11. *Sepsis nigripes* Mg., pfd. c) *Syrphidae*: 12. *Eristalis pertinax* Scop., pfd.; 13. *Melanostoma quadrimaculatum* Verrall; 14. *Syrphus lasiophthalmus* Zett. D. Hymenoptera: a) *Apidae*: 15. *Anthrena clarkella* K. ♂, sgd.; 16. *A. gwynnana* K. ♀; 17. *Bombus terrester* L. b) *Ichneumonidae*:

18. *Ichneumon* sp. E. Lepidoptera: *Rhopalocera*: 19. *Pieris rapae* L., sgd.; 20. *Vanessa urticae* L., sgd.

### 321. *Stenactis Cassini.*

Strahlblüten, schmal, weisslich, weiblich, zweireihig; Scheibenblüten gelb, glockenförmig, zwittrig. Griffel ähnlich wie bei *Aster*.

**1348. *St. annua* Nees.** (*S. bellidiflora* A. Br., *Aster annuus* L., *Erigeron annuus* Persoon). Gegen 100 Strahlblüten umgeben die zahlreichen Scheibenblüten und bilden, nach Kirchner (Beitr. S. 64, 65), ein Köpfchen von 15—20 mm Durchmesser. Die Zungen der Strahlblüten sind 5—6 mm lang; im Anfange des Blühens sind sie etwas nach hinten zurückgebogen, später breiten sie sich flach aus und richten sich schliesslich beim Abblühen (sowie auch abends) in die Höhe. Der Scheibendurchmesser beträgt 5—6 mm. Die Krone der Scheibenblüten ist  $2\frac{1}{2}$  mm lang; sie wird von dem Griffel noch um  $\frac{1}{2}$  mm überragt. Die Narbenschkel bleiben bis zum Ende der Blütezeit konkav gegen einander gebogen.

### 1349. *Diplopappus amygdalinus* Torr. et Gr.

Als Besucher beobachtete Loew im botanischen Garten zu Berlin: A. Coleoptera: a) *Coccinellidae*: 1. *Coccinella impustulata* L. b) *Circulionidae*: 2. *Apion minutum* Germ. B. Diptera: a) *Muscidae*: 3. *Anthomyia* sp.; 4. *Chloria demandata* F.; 5. *Echinomyia fera* L.; 6. *Graphomyia maculata* Scop.; 7. *Pyrellia cadaverina* L. b) *Syrphidae*: 8. *Eristalis nemorum* L.; 9. *E. tenax* L.; 10. *Helophilus florens* L.; 11. *Syritta pipiens* L.; 12. *Syrphus balteatus* Deg.; 13. *S. corollae* F.; 14. *S. ribesii* L. C. Hymenoptera: a) *Apidae*: 15. *Apis mellifica* L. ♀, sgd. und psd.; 16. *Bombus terrester* L. ♀, sgd.; 17. *Halictus cylindricus* F. ♂, sgd.; 18. *Prosopis communis* Nyl. ♀ ♂, sehr zahlreich, sgd.; 19. *P. confusa* Nyl. ♀, sgd.; 20. *Sphécodes ephippius* L. ♂, sgd. b) *Ichneumonidae*: 21. *Foenus* sp. c) *Sphegidae*: 22. *Cerceris arenaria* L. ♀; 23. *Crabro vexillatus* Pz. ♀; 24. *Oxybelus bipunctatus* Oliv. ♀ ♂; 25. *O. quattuordecimnotatus* Jur. ♂; 26. *O. uniglumis* L. ♀ ♂. d) *Vespidae*: 27. *Eumenes coarctatus* L.; 28. *Odynerus parietum* L. ♀ ♂; 29. *O. parietum* L. var. *renimacula* Lep. ♀; 30. *O. trifasciatus* F. ♀; 31. *Vespa crabro* L. ♀. D. Lepidoptera: *Rhopalocera*: 32. *Vanessa urticae* L., sgd.

F. F. Kohl beobachtete in Tirol die Faltenwespen: *Eumenes pomiformis* F., *E. coarctatus* L.

### 322. *Erigeron* L.

Randblüten mehrreihig, weiblich, sämtlich zungenförmig oder die inneren röhrenförmig; Scheibenblüten zweigeschlechtig, röhrenförmig. Griffel an der Aussenseite der Zwitterblüten mit Fegehaaren, der weiblichen Blüten ohne solche; Narbenschkel auch gegen Ende der Blütezeit nur klaffend, nicht zurückgerollt. Nach Kerner ist durch Verschränkung der Griffeläste und Berührung mit dem Pollen derselben Blüte später spontane Selbstbestäubung möglich.

**1350. *E. canadensis* L.** Der obere Durchmesser der nur 5 mm langen und 3 mm dicken Blütenköpfchen beträgt 3 mm. Die Krone der sehr zahlreichen weiblichen Randblüten hat, nach Kirchner (Beitr. S. 65), eine Länge von 3 mm, wovon weniger als 1 mm auf die fadenförmig schmale, weissliche, aufgerichtete Zunge kommt. Die oberwärts gelb gefärbten, 3 mm langen Scheiben-

blüten sind sämtlich zwitterig, schmal röhrenförmig. Spontane Selbstbestäubung scheint trotz der Unscheinbarkeit der Blütenköpfchen nicht zu erfolgen. (Vgl. oben die Bemerkung von Kerner).

Als Besucher beobachtete Schenk in Nassau *Halictus pauxillus* Schck. ♂.

**1351. *E. alpinus* L.** [H. M., Alpenblumen S. 445—447.] — Die Pflanze ist gynomonöisch mit zwei Formen der weiblichen Blüten. Die gelbe Scheibe hat 5—7 mm Durchmesser und ist von einem Kranze schmaler, lilaröthlicher Blüten mit 5 mm langen Zungen umgeben. In diesen Köpfchen finden sich drei Arten von Blüten: 1. Weibliche Randblüten, deren Zunge der Augenfälligkeit und deren Stempel der Fruchtbildung dienen. 2. Weibliche zungenlose Blüten zwischen dem Rande und der Mitte der Scheibe, welche nur der Fruchtbildung dienen. 3. Zweigeschlechtige Blüten in der Mitte des Köpfchens, welche Honig bereiten, Pollen erzeugen und mit ihren Narben der Kreuzung oder bei ausbleibendem Insektenbesuche wahrscheinlich auch der spontanen Selbstbestäubung dienen. Nach Kerner sind die Narben der weiblichen Blüten einige Tage vor dem Hervortreten des Pollens der in denselben Blütenstande befindlichen Zwitterblüten entwickelt.

Als Besucher sah H. Müller Fliegen (1) und Falter (2); MacLeod in den Pyrenäen einen Falter (B. Jaarb. III. S. 359); auch Lindman beobachtete auf dem Dovrefeld einen Falter als Besucher.

**1352. *E. acer* L.** Der Durchmesser der Blütenköpfchen beträgt 8 bis 10 mm. Sie zeigen, nach Kirchner (Beitr. S. 65), denselben Bau und denselben Dimorphismus der weiblichen Blüten, welchen H. Müller von *E. alpinus* beschrieben hat. Die 30—40 weiblichen Strahlblüten haben eine 3—4 mm lange Röhre und eine ebenso lange schmale, lilafarbige Zunge. Auf diese folgt nach der Mitte der Scheibe zu eine grosse Anzahl ebenfalls weiblicher, weisslich gefärbter, aber zungenloser Blüten. Die Mitte des Köpfchens wird von 6—12 und mehr gelben Zwitterblüten eingenommen, deren Narbenschkel zuletzt klaffen. Nach dem Verblühen färben sich die Zwitterblüten schmutzig dunkelrot.

**1353. *E. uniflorus* L.** [H. M., Alpenblumen S. 447.] — Gynomonöisch mit nur einer weiblichen Blütenform. Die gelbe Scheibe hat nur 3—4 mm Durchmesser; durch die weissen oder hellroten Zungen der zahlreichen Randblüten vergrössert sie sich zu einer Fläche von 8—15 mm.

Als Besucher beobachtete H. Müller Käfer (1), Fliegen (1), Hymenopteren (1) und Falter (10).

**1354. *E. speciosus* DC.** sah Loew im botanischen Garten von Eristalis arbustorum L. besucht.

**1355. *E. Villarsii* Bell.** Der Bau der Blütenköpfchen stimmt, nach Kirchner (Beitr. S. 66), welcher die Pflanze bei Zermatt untersuchte, mit denen von *E. alpinus* im wesentlichen überein: Etwa hundert weibliche Strahlblüten vergrössern mit ihren lilafarbigen, 3 mm langen Zungen den Durchmesser des ausgebreiteten Köpfchens auf etwa 15 mm. Auf diese folgen röhrenförmige weibliche, ein- oder mehrreihige Scheibenblüten, während die Mitte der Scheibe



von Zwitterblüten eingenommen wird, deren Zahl schwankt und selbst bis auf eine einzige reduziert sein kann.

### 323. *Solidago* L.

Griffelbau der Scheibenblüten ähnlich wie bei *Chrysocoma*. Nach Kerner werden die Randblüten ähnlich wie bei *Aster* durch die Scheibenblüten geitonogam befruchtet.

**1356. *S. virga aurea* L.** [Hildebrand, Comp. S. 22, 23, Taf. II. Fig. 7—10; Warnstorf, Bot. V. Brand. Bd. 38; H. M., Befr. S. 401; Knuth, Herbstbeob.; Bijdragen.] — Gynomonöisch. Die Zungen der goldgelben weiblichen Randblüten sind 5—7 mm lang; ihre Griffeläste besitzen fast keine Fegehaare und sind an den Rändern der Innenseite mit Narbenpapillen besetzt. Der Durchmesser der Blütenkörbchen beträgt 14—19 mm. Nach Warnstorf sind die Narben der weiblichen Randblüten und die der äusseren Reihe der Zwitterblüten des Mittelfeldes fast gleichzeitig entwickelt. Bei ausbleibendem Insektenbesuche kann leicht Pollen der an oberen Teile der Narbenäste haftenden Pollenhäufchen auf die Ränder der unteren Narbenpartie gelangen und so Selbstbestäubung erfolgen. Pollenzellen gelb, rundlich bis elliptisch, grobstachelwarzig, bis 31  $\mu$  lang und 23  $\mu$  breit.

Als Besucher sah ich: A. Diptera: a) *Muscidae*: 1. *Lucilia caesar* L., sgd.; 2. *Musca domestica* L., sgd. b) *Syrphidae*: 3. *Eristalis arbustorum* L., pfd.; 4. *E. nemorum* L., pfd.; 5. *E. pertinax* Scop., pfd.; 6. *E. tenax* L., pfd.; 7. *Syrirta pipiens* L., pfd.; 8. *Syrphus* sp., pfd. B. Hymenoptera: *Apidae*: 9. *Apis mellifica* L. ♀, sgd. und psd.; 10. *Bombus lapidarius* L. ♀, w. v.; 11. *B. terrester* L. ♀, w. v. C. Lepidoptera: *Rhopalocera*: 11. *Epinephele janira* L., sgd.

Herm. Müller bemerkte: A. Diptera: *Syrphidae*: 1. *Eristalis arbustorum* L., pfd., häufig; 2. *E. nemorum* L., w. v. B. Hymenoptera: *Apidae*: 3. *Anthrena denticulata* K. ♀ ♂, psd. und sgd. (Borgstette); 4. *Apis mellifica* L. ♂, sgd., häufig; 5. *Bombus terrester* L. ♂, sgd.; 6. *Psithyrus campestris* L. ♂, sgd.; 7. *P. rupestris* L. ♂, sgd. C. Lepidoptera: *Rhopalocera*: 8. *Thecla ilicis* Esp., sgd.

In den Alpen beobachtete Herm. Müller 1 Käfer, 22 Fliegen, 6 Bienen, 1 Faltenwespe, 27 Falter. (Alpenbl. S. 444, 445).

Alfken beobachtete bei Bremen: *Apidae*: 1. *Anthrena denticulata* K. ♂; 2. *A. gwynana* K. ♀ (2. Generation); 3. *Bombus agrorum* F. ♂; 4. *B. derhamellus* K. ♂; 5. *B. lapidarius* L. ♂; 6. *Haliectus flavipes* F. ♂; 7. *H. leucozonius* Schrk. ♂.

Schmiedeknecht beobachtete in Thüringen die Apiden: 1. *Bombus hypnorum* L. ♂; 2. *B. lapidarius* L. ♂; Hoffer in Steiermark *Bombus lapidarius* L. ♀ ♂ ♂ und *B. hypnorum* L. ♂; Friese in Baden die Apiden: 1. *Haliectus calceatus* Scop. ♂, n. slt.; 2. *H. flavipes* F. ♂, hfg.; 3. *Nomada solidaginis* Pz., hfg.; Schenck in Nassau die Apiden: 1. *Bombus confusus* Schck. ♀ ♂; 2. *Haliectus calceatus* Scop. ♂; 3. *H. flavipes* F. ♂; 4. *H. rubicundus* Chr. ♂; 5. *H. tetrazonius* Klg. ♂.

Schletterer giebt für Tirol als Besucher an die Apiden: 1. *Anthrena parvula* K.; 2. *Bombus mastrucatus* Gerst.; 3. *B. terrester* L.; 4. *Haliectus albipes* F.; 5. *Psithyrus campestris* Pz.; 6. *P. globosus* Ev.; 7. *P. rupestris* F.; 8. *P. vestalis* Fourc.

MacLeod beobachtete in den Pyrenäen 1 Syrphide und 3 Musciden als Besucher (B. Jaarb. III. S. 359); in Flandern *Apis*, 3 Hummeln, 5 kurzrüsselige Bienen, 1 Schlupfwespe, 1 Grabwespe, 9 Schwebfliegen, 9 Musciden, 6 Falter (B. Jaarb. V. S. 414, 415); Lindman auf dem Dovrefjeld den Besuch von Fliegen, Hummeln und einem Falter.

In Dumfriesshire (Schottland) (Scott-Elliot, Flora S. 91) wurden Apis, 1 Schwarotterhummel und mehrere Fliegen als Besucher beobachtet.

**1357. S. canadensis L.** [H. M., Befr. S. 401; Weit. Beob. III. S. 92; Knuth, Bijdragen.]

Als Besucher sah ich: Diptera: *Syrphidae*: 1. *Eristalis arbustorum* L., sgd. und pfd.; 2. *Helophilus pendulus* L., w. v.; 3. *Syritta pipiens* L., w. v.; Herm. Müller:

A. Coleoptera: *Phalacridae*: 1. *Phalacrus corruscus* Payk., einzeln. B. Diptera: a) *Muscidae*: 2. *Calliphora erythrocephala* Mg.; 3. *Lucilia caesar* L.; 4. *L. cornicina* F.; 5. *Musca corvina* F.; 6. *M. domestica* L.; 7. *Sarcophaga carnaria* L., pfd.; 8. Zahlreiche kleinere Musciden. b) *Syrphidae*: 9. *Cheilosia scutellata* Fall.; 10. *Eristalis arbustorum* L., pfd., häufig; 11. *E. nemorum* L., w. v.; 12. *E. pertinax* Scop.; 13. *E. tenax* L.; 14. *Helophilus florens* L.; 15. *H. pendulus* L.; 16. *Syritta pipiens* L., pfd., häufig. C. Hymenoptera: a) *Apidae*: 17. *Halictus cylindricus* F. ♂, zahlreich; 18. *H. zonulus* Sm. ♀ ♂, sgd., pfd. und psd., sehr zahlreich; 19. *Sphecodes gibbus* L. ♀ ♂, sgd. und pfd., sehr zahlreich. b) *Formicidae*: 20. *Formica fusca* L. ♀, sehr zahlreich. c) *Sphgidae*: 21. *Ammophila sabulosa* L. ♀, sgd.; 22. *Pompilus niger* F. ♀, sgd. D. Neuroptera: 23. *Panorpa communis* L., in Mehrzahl; Loew im botanischen Garten zu Berlin: Diptera: a) *Muscidae*: 1. *Anthomyia* sp.; 2. *Echinomyia fera* L.; 3. *Pyrellia cadaverina* L. b) *Syrphidae*: 4. *Eristalis arbustorum* L.; 5. *E. nemorum* L.; 6. *Syrphus ribesii* L.

Alfken beobachtete die Männchen der Erdbiene *Anthrena denticulata* K.; einmal, s. hfg.

Loew beobachtete im botanischen Garten zu Berlin an *Solidago*-Arten folgende Blütenbesucher:

**1358. S. ambigua Ait.:**

A. Diptera: a) *Muscidae*: 1. *Anthomyia* sp.; 2. *Echinomyia fera* L.; 3. *Pyrellia cadaverina* L. b) *Syrphidae*: 4. *Eristalis nemorum* L.; 5. *Syritta pipiens* L. B. Hymenoptera: *Apidae*: 6. *Bombus terrester* L. ♀, sgd.;

**1359. S. bicolor L.:**

Diptera: a) *Muscidae*: 1. *Calliphora erythrocephala* Mg.; 2. *Lucilia caesar* L. b) *Syrphidae*: 3. *Syrphus balteatus* Deg.;

**1360. S. caesia L.:**

A. Diptera: *Muscidae*: 1. *Anthomyia* sp.; 2. *Onesia sepulcralis* Mg. B. Hymenoptera: *Apidae*: 3. *Oxybelus uniglutinis* L. ♂;

**1361. S. carinata Schrad.:**

Einen saugenden Tagfalter: *Vanessa C-album* L.;

**1362. S. Drummondii Torr. et Gr.:**

Hymenoptera: a) *Sphgidae*: 1. *Ammophila sabulosa* L. b) *Vespidae*: 2. *Eumenes coarctatus* L.; 3. *Odynerus parietum* L.;

**1363. S. fragrans W.:**

A. Coleoptera: *Lagriidae*: 1. *Lagria hirta* L. B. Diptera: a) *Muscidae*: 2. *Calliphora vomitoria* L.; 3. *Echinomyia fera* L.; 4. *Onesia sepulcralis* Mg.; 5. *Pyrellia cadaverina* L.; 6. *Sarcophaga carnaria* L.; 7. *Sarcophila latifrons* Fall. b) *Syrphidae*: 8. *Eristalis aeneus* Scop.; 9. *E. arbustorum* L.; 10. *E. nemorum* L.; 11. *E. tenax* L.; 12. *Helophilus florens* L.; 13. *H. trivittatus* F.; 14. *Syritta pipiens* L. C. Hymenoptera: a) *Apidae*: 15. *Apis mellifica* L. ♀, sgd. und psd.; 16. *Bombus terrester* L. ♀, sgd.; 17. *Halictus cylindricus* F. ♀, sgd. b) *Sphgidae*: 18. *Ammophila sabulosa* L. c) *Vespidae*: 19. *Vespa crabro* L. ♀; 20. *V. germanica* F.;

**1364. S. glabra Dsf.:**

A. Diptera: a) *Muscidae*: 1. *Anthomyia* sp.; 2. *Chloria demandata* F.; 3. *Echinomyia fera* L.; 4. *Lucilia caesar* L.; 5. *Pyrellia cadaverina* L.; 6. *Sarcophaga carnaria* L. b) *Syrphidae*: 7. *Eristalis arbustorum* L.; 8. *E. nemorum* L.; 9. *Helophilus florens* L.;

10. *Syrirta pipiens* L.; 11. *Syrphus balteatus* Deg. B. Hymenoptera: *Apidae*: 12. *Halictus cylindricus* F. ♂, sgd.; 13. *Prosopis armillata* Nyl. ♀, sgd.; 14. *P. communis* Nyl. ♀, sgd.; 15. *Sphcodes ephippius* L. ♂, sgd. b) *Sphegidae*: 16. *Ammophila sabulosa* L. ♀ ♂; 17. *Cerceris variabilis* Schrk. ♀; 18. *Crabro vexillatus* Pz. ♀; 19. *Oxybelus bipunctatus* Oliv. ♀; 20. *O. uniglumis* L. c) *Vespidae*: 21. *Odynerus parietum* L.; 22. *Vespa germanica* F.;

**1365. *S. graminifolia* Ell.:**

Coleoptera: *Staphilinidae*: *Xantholinus linearis* Ol.;

**1366. *S. junea* Ait.:**

Diptera: *Bibionidae*: *Dilophus vulgaris* Mg.;

**1367. *S. lateriflora* Ait.:**

A. Coleoptera: *Scarabaeidea*: 1. *Cetonia aurata* L. B. Diptera: a) *Muscidae*: 2. *Calliphora erythrocephala* Mg.; 3. *Echinomyia fera* L.; 4. *Lucilia caesar* L. b) *Syrphidae*: 5. *Syrirta pipiens* L. C. Hymenoptera: a) *Apidae*: 6. *Bombus terrester* L. ♂, sgd.; 7. *Prosopis communis* Nyl. ♀, sgd. b) *Sphegidae*: 8. *Ammophila sabulosa* L. c) *Vespidae*: 9. *Vespa germanica* F. D. Lepidoptera: *Rhopalocera*: 10. *Epinephele janira* L.;

**1368. *S. latifolia* L.:**

Diptera: *Muscidae*: *Anthomyia* sp.;

**1369. *S. lithospermifolia* W.:**

A. Diptera: *Muscidae*: 1. *Anthomyia* sp. B. Hymenoptera: *Vespidae*: 2. *Vespa germanica* F.;

**1370. *S. livida* W.:**

A. Diptera: *Muscidae*: 1. *Anthomyia* sp.; 2. *Lucilia caesar* L.; 3. *Sarcophaga carnaria* L. B. Hymenoptera: a) *Apidae*: 4. *Halictus cylindricus* F. ♂, sgd.; 5. *H. rubicundus* Chr. ♀, sgd. und psd.; 6. *Prosopis communis* Nyl. ♂, sgd. b) *Sphegidae*: 7. *Crabro vexillatus* Pz. ♀; 8. *Oxybelus uniglumis* L. ♂;

**1371. *S. missouriensis* Nutt.:**

Diptera: *Syrphidae*: 1. *Eristalis arbustorum* L.; 2. *E. nemorum* L.; 3. *E. tenax* L.; 4. *Helophilus floreus* L.;

**1372. *S. ohicensis* Ridd.:**

Diptera: *Muscidae*: *Anthomyia* sp.;

**1373. *S. ridellii* Frank.:**

A. Diptera: a) *Muscidae*: 1. *Anthomyia* sp.; 2. *Spilogaster urbana* Mg. b) *Syrphidae*: 3. *Syrirta pipiens* L.; 4. *Syrphus balteatus* Deg. B. Hymenoptera: a) *Apidae*: 5. *Halictus cylindricus* F. ♂, sgd.; 6. *Prosopis communis* Nyl. ♂, sgd. b) *Vespidae*: 7. *Vespa germanica* F.;

**1374. *S. rigida* L.:**

Diptera: a) *Muscidae*: 1. *Anthomyia* sp. b) *Syrphidae*: 2. *Eristalis arbustorum* L.; 3. *E. nemorum* L.; 4. *Helophilus floreus* L.; 5. *Syrirta pipiens* L.;

**1375. *S. ulmifolia* Mühlb.:**

A. Diptera: *Muscidae*: 1. *Anthomyia* sp. B. Hymenoptera: *Vespidae*: 2. *Vespa germanica* F.

**1376. *Micropus* L.** Nach Kerner besitzen die Stöcke neben schein-zwitterigen männlichen Blumen reine weibliche Blüten, doch keine echten Zwitterblüten.

### 324. Telekia Baumgarten.

Die kolbenförmig verdickte Griffelspitze trägt Fegezaacken; die Narbenpapillen bilden auf der Innenseite des Griffels eine Längsrinne.

**1377. T. speciosa Baumg.** [Hildebrand, Comp. S. 24, 25, Taf. II. Fig. 16, 17.] — Die anfangs gelben Scheibenblüten werden später braun. Nach Kerner erhebt sich der zuerst flache Blütenboden während des Blühens, so dass die empfängnisfähigen Narben der äusseren Blüten in die Falllinie des Pollens der inneren kommen. Ebenso verhält sich

**1378. Buphthalmum salicifolium L.** (*B. grandiflorum* L.).

Als Besucher beobachtete Herm. Müller in den Alpen 3 Fliegen, 6 Hymenopteren, 6 Falter (Alpenbl. S. 444); Schiner in Österreich die Bombylide *Exoprosopa cleome* Egg. und die Conopide *Myopa variegata* Mg., einzeln.

### 325. Dahlia Cav.

Griffelschenkel russen von der Spitze ab etwa bis zur Hälfte mit Fegehaaren besetzt, welche etwas unter der Mitte am längsten sind. Die Narbenpapillen bilden zwei rundständige Streifen.

**1379. D. variabilis Desf.** [Hildebrand, Comp. S. 19, 20, Taf. I. Fig. 26—29.] — Die weiblichen Rundblüten enthalten meist rudimentäre Staubblätter.

Die ungefüllte Form sah ich (Notizen) am 10. 9. 97 im Garten der Ober-Realschule zu Kiel von zahlreichen Honigbienen besucht, welche beim Honigsaugen ihre Unterseite dicht mit Pollen beduerten.

Alfken beobachtete bei Bremen 4 Hummeln: 1. *Bombus agrorum* F. ♀ ♂; 2. *B. lapidarius* L. ♂; 3. *B. ruderatus* F. ♂; 4. *B. terrester* L. ♂.

**1380. D. Cervantesii Lag.** sah Loew im botanischen Garten zu Berlin von *Syrphus balteatus* Deg. und *Bombus terrester* L. ♂, sgd., besucht.

Dasselbst beobachtete Loew **Silphium**-Arten von folgenden Insekten besucht:

**1381. S. Asteriscus L.:**

A. Diptera: *Syrphidae*: 1. *Eristalis tenax* L.; 2. *Syrpitta pipiens* L. B. Hymenoptera: *Apidae*: 3. *Apis mellifica* L. ♀, sgd. und psd.; 4. *Bombus terrester* L. ♂, sgd.; 5. *Halictus leucozonius* Schrk. ♀, sgd.; 6. *H. sexnotatus* K. ♀, sgd. C. *Lepidoptera*: *Rhopalocera*: 7. *Rhodocera rhamnii* L.; 8. *Pieris brassicae* L., sgd.;

**1382. S. connatum L.:**

A. Diptera: *Syrphidae*: 1. *Eristalis nemorum* L. B. Hymenoptera: *Apidae*: 2. *Bombus terrester* L. ♂, sgd. C. *Lepidoptera*: *Rhopalocera*: 3. *Pieris brassicae* L., sgd.;

**1383. S. dentatum Ell.:**

Diptera: *Syrphidae*: *Eristalis tenax* L.;

**1384. S. erythrocaulon Bernh.:**

A. Diptera: *Syrphidae*: 1. *Eristalis nemorum* L.; 2. *E. tenax* L.; 3. *Melithreptus scriptus* L. B. Hymenoptera: *Apidae*: 4. *Apis mellifica* L. ♀, sgd. und psd.; 5. *Bombus terrester* L. ♂, sgd.;

**1385. S. gummiferum Ell.:**

A. Diptera: *Syrphidae*: 1. *Eristalis tenax* L. B. Hymenoptera: *Apidae*: 2. *Bombus terrester* L. ♂, sgd.;

**1386. S. perfoliatum L.:**

A. Diptera: *Syrphidae*: 1. *Eristalis tenax* L. B. Lepidoptera: *Rhopalocera*: 2. *Pieris brassicae* L., sgd.;

**1387. S. terebinthinaceum L.:**

Diptera: *Syrphidae*: 1. *Eristalis tenax* L.; 2. *Syrphus ribesii* L.

**1388. S. trifoliatum L.:**

A. Coleoptera: *Chrysomelidae*: 1. *Cassida nebulosa* L. B. Hymenoptera: *Apidae*: 2. *Apis mellifica* L. ♀, sgd. und psd.; 3. *Bombus terrester* L. ♂, sgd.; 4. *Psi-thyrus vestalis* Fourcr. ♂, sgd.

**326. Inula L.**

Strahlblüten einreihig, weiblich; Scheibenblüten zweigeschlechtig.

Die im pontischen Formengebiete gesellig lebenden Alante: *I. Oculus Christi* L., *I. ensifolia* L., *I. germanica* L., *I. salicina* L. kommen, nach Kerner, in einer bestimmten Reihenfolge im Hochsommer zur Blüte und zwar so, dass die eine Art immer erst zu blühen anfängt, wenn eine andere schon in voller Blüte steht. In jedem Köpfchen dieser Alante finden sich zungenförmige, scheinzwitterige, weibliche Strahlblüten und röhrenförmige, echt zwitterige Scheibenblüten. Die ersteren entfalten sich früher als die letzteren, so dass es für jede dieser Arten eine kurze Zeit giebt, in welcher die Narben der randständigen nur mit Pollen von anderen Arten durch besuchende Insekten versehen werden können, da eigener Pollen noch nicht vorhanden ist.

**1389. I. hirta L.** [H. M., Weit. Beob. III. S. 91.] — Etwa 200 röhrige, in schmale Glöckchen erweiterte, dunkelgelbe Blüthen bilden, nach Müller, die Scheibe von 13—15 mm Durchmesser. Sie ist von etwa 40 goldgelben Randblüten mit 15 mm langen Zungen umgeben, so dass ein Stern von 40—45 mm Durchmesser entsteht. Die Röhre der Scheibenblüten ist 3—3½ mm, das Glöckchen 2 mm lang und 1 mm weit. Da der Nektar bis in letzteres emporsteigt, so ist er auch sehr kurzrüsseligen Insekten zugänglich. Aus den Scheibenblüten ragen die beiden Griffeläste 1 mm weit hervor und spreizen 45—60° auseinander.

Als Besucher sah H. Müller in Thüringen:

A. Coleoptera: *Cerambycidae*: 1. *Strangalia bifasciata* Müll., Antheren fressend. B. Diptera: a) *Empidae*: 2. *Empis* sp., sgd. b) *Muscidae*: 3. *Aricia* sp., sgd. C. Hymenoptera: a) *Apidae*: 4. *Coelioxys conoidea* Hl. ♂, sgd.; 5. *Megachile centuncularis* L. ♂, sgd.; 6. *Nomada ruficornis* L. ♀, sgd.; 7. *Osmia spinulosa* K. ♀, eifrig psd., höchst zahlreich; 8. *Stelis breviscula* Nyl ♂, sgd. b) *Tenthredinidae*: 9. *Tarpecephalotes* F., sgd., häufig. D. Lepidoptera: *Rhopalocera*: 10. *Coenonympha pamphilus* L., sgd.; 11. *Melitaea athalia* Rott, sgd., sehr häufig; 12. *Thecla ilicis* Esp., sgd.

**1390. I. Helenium L.** [H. M., Weit. Beob. III. S. 91.]

Als Besucher sah Buddeberg in Nassau:

A. Diptera: *Syrphidae*: 1. *Eristalis arbustorum* L., pfd.; 2. *Volucella inanis* L., pfd. B. Hymenoptera: *Apidae*: 3. *Anthidium manicatum* L. ♂, sgd. (?); 4. *Anthrena minutula* K. ♀, sgd.; 5. *Chelostoma nigricorne* Nyl. ♂, sgd.; 6. *Coelioxys rufescens* Lep. ♀ ♂, sgd.; 7. *Epeolus variegatus* L., sgd.; 8. *Halictus leucopus* K. ♂, sgd.; 9. *H. sexcinctus* F. ♂ ♀, psd. und sgd.; 10. *H. tetrazonius* Klg. ♀, w. v.; 11. *Osmia*

claviventris Thoms. ♀, psd. und sgd.; 12. Stelis aterrira Pz. ♀ ♂. sgd., sehr zahlreich; 13. S. phaeoptera K. ♀, sgd., einzeln.

Handlirsch giebt nach Assmuss die Grabwespe: *Alyson fasciatus* Pz. an  
**1391. I. britannica L.** [H. M., Weit. Beob. III. S. 92.]

Als Besucher sah Buddeberg in Nassau:

A. Diptera: *Syrphidae*: 1. *Eristalis arborum* L., pfd. B. Hymenoptera: *Apidae*: 2. *Anthidium manicatum* L. ♂. sgd.; 3. *Epeolus variegatus* L. ♀ ♂. sgd.; 4. *Panurgus calcaratus* Scop. ♀ ♂. sgd. und pfd.; Alfken bei Bremen: *Psithyrus vestalis* Fourcr. ♀, sgd.

Loew beobachtete im botanischen Garten zu Berlin: Hemiptera: *Eurygaster maura* L.

**1392. I. salicina L.** [Warnstorf, Bot. V. Brand. Bd. 38.] — Die Narben der weiblichen Randblüten sind noch frisch, wenn die äusseren Zwitterblüten des Mittelfeldes sich öffnen, daher ist gegenseitige Bestäubung ohne Insektenhülfe leicht möglich. Die Narbenäste der Röhrenblütchen sind verflacht und verbreitern sich gegen die Spitze ein wenig, wodurch, so lange beide noch in der Staubbeutelröhre zusammengepresst sind, oben eine kolbenartige Verdickung entsteht, welche genügt, um den Pollen aus derselben herauszustossen. Fegehaare sind nur sehr wenige an der äussersten Spitze vorhanden, und durch die eigentümliche Konstruktion der Narbenäste auch fast überflüssig geworden. Innen sind dieselben mit sehr niedrigen Befruchtungspapillen besetzt und zuletzt spreizen sie sich bis zu einem Winkel von 90°, ohne sich indes zurückzurollen. Da sie verhältnismässig lang sind, so kann bei ausbleibendem Insektenbesuch leicht Pollen jüngerer auf Narben älterer Blütchen gelangen, so dass Geitonogamie eintritt. Pollen gelb, polyedrisch, auf den Kanten stachelwarzig, etwa 23  $\mu$  diam. messend.

Als Besucher beobachtete Loew in Braunschweig (Beitr. S. 50): *Zygaena onobrychis* S. V., sgd.

**1393. I. thapsoides DC.**

Als Besucher beobachtete Loew im botanischen Garten zu Berlin: A. Diptera: *Syrphidae*: 1. *Eristalis arborum* L.; 2. *E. nemorum* L.; 3. *Syrphus ribesii* L. B. Hemiptera: 4. *Aelia acuminata* L.

**1394. I. (Cupularia) viscosa Godr. et Grén.** sah Delpino (Ult. oss. in Atti. XVII.) von Pieris, Vanessa und anderen Tagfaltern besucht und gekreuzt.

**1395. I. ensifolia L.**

Als Besucher beobachtete Schiner in Österreich die Bohrflye *Myopites inulae* v. Roser.

**1396. I. Conyza DC. (Conyza squarrosa L.)**

Als Besucher beobachtete Schenck in Nassau die Blattschneiderbiene *Megachile centuncularis* L.; Schiner in Österreich die Bohrflye *Tephritis zelleri* Löw.

Schletterer und Dalla Torre geben für Tirol die grosse Furchenbiene *Halictus sexcinctus* F. als Besucher an.

**327. Pulicaria Gaertner.**

Strahlblüten einreihig, weiblich; Randblüten röhrenförmig, zwittrig. Griffeläste an der ganzen Innenseite mit Papillen besetzt, oberstes Drittel der Aussen-  
 seite mit schräg aufwärts gerichteten Fegehaaren.

**1397. *P. dysenterica* Gaertner.** (*Inula dysenterica* L.). [H. M., Befr. S. 399; Weit. Beob. III. S. 90; Giard, Bot. Jaarboek II. S. 334—337; Knuth, Bijdragen.] — Gynomonöisch. Über 600 gelbe Scheibenblüten sind von etwa 100 gleichfalls gelben Randblüten umgeben. Nach Müller ist die Kronröhre etwa 4 mm lang. Der Griffel tritt nur mit seinen beiden, etwa  $\frac{1}{2}$  mm langen Narbenästen aus dem Staubbeutelcylinder hervor, die nun wagrecht auseinander und nach unten zurückgebogen werden, so dass alsdann die Narben diejenige Stelle einnehmen, wo sich im ersten (männlichen) Blütenzustande der Pollen befand. Indem besuchende Insekten über das Köpfchen schreiten, belegen sie also die zahlreichen im weiblichen Zustande befindlichen Blüten gleichzeitig. Die das obere Antherenende bildenden dreieckigen Klappen haben einen Besatz von Haaren, die viel länger und dicker sind, als die Fegehaare; sie halten den aus der Antherenröhre gedrängten Pollen.

Giard entdeckte 1877 bei Bonlogne-sur-Mer (Pas de Calais) mehrere Exemplare von *Pulicaria dysenterica* mit anomalen Köpfchen, welche teils strahllose (weibliche), teils unvollkommen strahlige (männliche) Köpfchen besaßen, deren Blüten entweder verkümmerte Staubblätter oder Stempel enthielten und auch in den übrigen Blütenteilen Rückbildungen zeigten. Giard entfernte zehn Jahre hindurch sämtliche normale Pflanzen dieses Standortes und verwandelte so die sonst gynomonöische Pflanze in eine rein diöische.

Als Besucher sah ich nur einen Tagfalter (*Vanessa urticae* L., sgd.).

Herrn Müller bemerkte:

A. Coleoptera: *Chrysomelidae*: 1. *Cassida murraea* L., nicht selten auf den Blüten umherkriechend. B. Diptera: *Syrphidae*: 2. *Eristalis arbustorum* L., pfd., sehr häufig; 3. *E. sepulcralis* L., w. v.; 4. *Melithreptus scriptus* L., pfd.; 5. *Syritta pipiens* L., pfd. C. Hymenoptera: *Apidae*: 6. *Halictus albipes* F. ♂, sgd.; 7. *H. cylindricus* F. ♂, sgd.; 8. *H. longulus* Sm. ♂, sgd.; 9. *H. maculatus* Sm. ♂, sgd.; 10. *H. nitidus* Schenck ♂, sgd.; 11. *Heriades truncorum* L. ♀ ♂, sehr zahlreich. D. Lepidoptera: *Rhopalocera*: 12. *Hesperia thauamas* Hfn., sgd.; 13. *Lycæna* sp.; 14. *Polymnatus dorilis* Hfn. MacLeod sah in Flandern 1 *Halictus*, 6 Schwebfliegen, 3 Musciden. (B. Jaarb. V. S. 416).

Burkill (Flowers and Insects in Great Britain Pt. I.) beobachtete an der schottischen Ostküste:

A. Coleoptera: *Nitidulidae*: 1. *Meligethes aeneus* F., pfd. und beinahe damit bedeckt; 2. *M. obscurus* Er.; 3. *M. picipes* Sturm; 4. *M. viridescens* F., w. M. aeneus. B. Diptera: a) *Muscidae*: 5. *Anthomyia brevicornis* Ztt., pfd.; 6. *A. radicum* L., pfd., sehr häufig; 7. *Calliphora erythrocephala* Mg.; 8. *Coelopa* sp., pfd.; 9. *Drymeia hamata* Fall., sgd. und pfd.; 10. *Hylemyia strigosa* F.; 11. *Lucilia cornicina* F.; 12. *Morellia* sp.; 13. *Phorbia lactucae* Bouché, pfd.; 14. *Scatophaga stercoraria* L.; 15. *Siphona geniculata* Deg., häufig, sgd. und pfd. b) *Syrphidae*: 16. *Eristalis arbustorum* L.; 17. *E. pertinax* Scop., sgd.; 18. *E. tenax* L., sgd.; 19. *Platycheirus albimanus* F.; 20. *P. manicatus* Mg.; 21. *Sphaerophoria scripta* L.; 22. *Syritta pipiens* L.; 23. *Syrphus ribesii* L. C. Hymenoptera: a) *Apidae*: 24. *Bombus lapidarius* L., sgd. b) *Ichneumonidae*: 25. Zwei unbestimmte Arten. D. Lepidoptera: *Microlepidoptera*: 26. *Plutella xylostella* L., sgd.; 27. *Simæthis fabriciana* Steph., sgd. E. Thysanoptera: 28. *Thrips* sp.

c) *Senecionideae* Lessing. Griffel der zweigeschlechtigen Blüten walzlich, mit linealischen, an der Spitze pinselförmigen und gestutzten Schenkeln.

328. *Xanthium* Tourn.

Männliche und weibliche Blüten in verschiedenen Köpfchen auf derselben Pflanze. Männliche Blüten mit verkümmerten Griffeln (Kirchner). Weibliche Blüten sich bedeutend früher als die männlichen entfaltend (Kerner).

Loew beobachtete im botanischen Garten zu Berlin an *Helenium*-Arten folgende Besucher:

1398. *H. autumnale* L.:

A. Diptera: *Syrphidae*: 1. *Eristalis nemorum* L.; 2. *E. tenax* L.; 3. *Helophilus florens* L.; 4. *Syrphus balteatus* Deg. B. Hymenoptera: *Apidae*: 5. *Apis mellifica* L. ♀, sgd. und psd.; 6. *Halictus cylindricus* F. ♂, sgd.; 7. *H. rubicundus* Chr. ♀, sgd. und psd.; 8. *Heriades truncorum* L. ♀, psd. C. Lepidoptera: *Rhopalocera*: 9. *Pieris brassicae* L., sgd.; 10. *P. rapae* L., sgd.;

1399. *H. californicum* Dougl.: *Apis*, sgd. und psd.1400. *H. decurrens* Vatke:

A. Diptera: *Syrphidae*: 1. *Eristalis tenax* L.; 2. *Syritta pipiens* L. B. Hymenoptera: *Apidae*: 3. *Apis mellifica* L. ♀, sgd. und psd.; 4. *Heriades truncorum* L. ♀, psd.

1401. *Silphium perfoliatum* L. Sprengel, (S. 383—384) glaubt, dass die in die Blume hineinkriechenden Insekten „zugleich die ihnen im Wege stehende Anthere in die Blume hineinschieben“, so dass dann die pollenbedeckte Griffelbürste hervortreten muss.

329. *Bidens* Tourn.

Strahlblüten bei unseren Arten zuweilen fehlend, sonst zungenförmig, geschlechtslos und ebenso gefärbt wie die zweigeschlechtigen, röhrenförmigen Scheibenblüten. Griffeläste an der Aussenseite der lanzettförmigen Spitze mit starken Fegezaeken, an der Innenseite mit zahlreichen Narbenpapillen.

1402. *B. tripartitus* L. [Hildebrand, Comp. S. 67, Taf. I, Fig. 30, 31; Mac Leod, B. Jaarb. V. S. 416—417; Knuth, Nordfriesische Inseln S. 88,

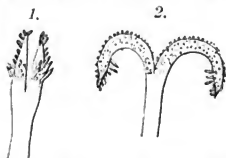

Fig. 197. *Bidens tripartitus* L.  
(Nach der Natur.)

1. Griffel-spitze mit den Fegezaeken in der aufbrechenden Blüte. 2. Dieselbe mit entfalteten, innen papillösen Griffel-ästen einer Blüte im weiblichen Zustande. (Vergr. 20:1.)

Köpfchens oben schliesslich 2½ cm wird. Die ursprünglich gelben Blumen färben sich gegen Ende der Blütezeit unansehnlich braun.

Als Besucher sah Mac Leod in Belgien 2 Bienen (*Bombus*, *Anthrena*).



Ich beobachtete bei Kiel 3 Schwebfliegen (*Melithreptus taeniatus* Mg.; *Platycheirus manicatus* Mg.; *Syrphus balteatus* Deg.) und eine Wanze (*Calocoris bipunctatus* F.).

**1403. B. cernuus L.** [H. M., Weit. Beob. III. S. 88; Mac Leod, a. a. O.; Knuth, Bijdragen; Herbstbeob.] — Etwa hundert gelbe Blüten bilden ein Köpfchen. Jede Scheibenblüte besitzt, nach H. Müller, eine etwa 1½ mm lange Röhre und ein fast ebenso langes, 1 mm weites Glöckchen. Aus diesem ragt im ersten Blütenzustande die mit Pollen bedeckte Antherenröhre etwa 1 mm weit hervor, im zweiten Zustande spreizen sich die gleichfalls 1 mm langen Griffeläste auseinander. Der Bau derselben stimmt mit dem der vorigen überein. Die Narbenpapillen sind so breit, dass am Rande leicht Pollenkörner aus derselben Blüte haften bleiben, so dass hier wie auch bei der vorigen Art, spontane Selbstbestäubung ermöglicht ist. Die Pflanze tritt in drei Formen auf:

a) *discoideus* Wimmer. Strahlblüten fehlend.

b) *radiatus* DC. Köpfe mit grossen Strahlblüten (*Coreopsis* *Bidens* L.).

c) *minus* L. (als Art). Pflanze niedrig (mit nur 4—10 cm hohem Stengel), meist nur einköpfig; Köpfe klein.

Als Besucher sah H. Müller bei Lippstadt nur die Honigbiene; ich beobachtete bei Kiel *Bombus terrester* L. ♀ sgd. und *Lucilia cornicina* F., pfl.

**1404. Actinomeris helianthoides Nutt.** sah Loew im botanischen Garten zu Berlin von *Bombus lapidarius* L. ♂, sgd., besucht.

#### 1405. *Boltonia glastifolia* L'Hér.

Als Besucher beobachtete Loew im botanischen Garten zu Berlin: A. Diptera: a) *Muscidae*: 1. *Anthomyia* sp.; 2. *Lucilia silvarum* Mg.; 3. *Pyrellia cadaverina* L. b) *Syrphidae*: 4. *Eristalis arbustorum* L.; 5. *E. nemorum* L.; 6. *E. tenax* L.; 7. *Helophilus florens* L.; 8. *Melithreptus scriptus* L.; 9. *Syritta pipiens* L.; 10. *Syrphus ribesii* L. B. Hymenoptera: a) *Apidae*: 11. *Apis mellifica* L., sgd. b) *Vespidae*: 12. *Vespa germanica* F. C. Lepidoptera: *Rhopalocera*: 13. *Vanessa urticae* L., sgd.

### 330. *Helianthus* L.

Strahlblüten geschlechtslos; Scheibenblüten zwittrig.

**1406. H. annuus L.** [Sprengel, S. 378—380.] — Der Durchmesser der Blütenköpfe beträgt bis ⅓ m. Die Strahlblüten sind gelb, die Scheibenblüten braun.

Als Besucher sah ich *Apis mellifica* L. ♂, *Bombus lapidarius* L. und *B. terrester* L. ♀, sgd. und psd.; ferner 2 Fliegen, pfl. (*Eristalis* sp., *Pollenia rudis* F.), 2 Halbflügler (*Calocoris bipunctatus* F. und *Lygus pabulinus* L.), sowie *Forficula auricularia* L., Blüten- teile fressend. Den Ohrwurm giebt auch Sprengel als häufigen Besucher an.

Alfken beobachtete bei Bremen: *Apidae*: 1. *Bombus agrorum* F. ♂; 2. *B. hortorum* L. ♀, sgd., ♂ sgd.; 3. *B. hypnorum* L. ♂; 4. *B. lapidarius* L. ♂; 5. *B. pomorum* Pz. ♂; 6. *B. ruderatus* F. ♂, sgd.; 7. *B. silvarum* L. ♀ ♂, sgd.; 8. *B. terrester* L. ♀; 9. *Coelioxys acuminata* Nyl. ♀, sgd.; 10. *Megachile circumcincta* L. ♀; 11. *Psithyrus campestris* Pz. ♂; 12. *P. rupestris* F. ♂, sowie bei Bozen: *Xylocopa violacea* L. ♀, einzeln, sgd.; und die *Pentatomide*: *Carpocoris baccarum* L., hfg., sgd., erstere noch abends um 10 Uhr von einem Blütenkörbchen zum anderen fliegend.

Sickmann verzeichnet für Osnabrück als Besucher *Pseudogения carbonaria* Scop., slt.

Schletterer giebt für Tirol die Schnalbiene *Halictus alternans* Ill. (teste Schletterer) als Besucher an.

**1407. H. multiflorus L.** Im ersten Blütenstadium tritt der Pollen aus der Staubbeutelröhre hervor, im zweiten die Narbenäste.

Als Besucher beobachtete Delpino eine Biene (*Heriades truncorum* L.); H. Müller sah zwei Bienen (*Megachile centuncularis* L., psd. und *Halictus zonulus* Sm. ♀, sgd. und pfd.) und 3 pollenfressende und honigsaugende Schwebfliegen (*Eristalis tenax* L., *Syrphus pyrastris* L., *S. ribesii* L.).

Loew beobachtete im botanischen Garten zu Berlin an *Helianthus*-Arten folgende Besucher:

**1408. H. atrorubens L.:**

A. Diptera: *Syrphidae*: 1. *Eristalis nemorum* L.; 2. *E. tenax* L.; 3. *Syrphus balteatus* Deg. B. Hymenoptera: *Apidae*: 4. *Apis mellifica* L. ♀, sgd. und psd.; 5. *Bombus terrester* L. ♂, sgd.; 6. *Psithyrus vestalis* Fourcr. ♂, sgd.;

**1409. H. decapetalus L.:**

A. Diptera: *Syrphidae*: 1. *Syrphus balteatus* Deg. B. Hymenoptera: *Apidae*: 2. *Apis mellifica* L. ♀, sgd. und psd.; 3. *Bombus pratorum* L. ♂, sgd.; 4. *B. terrester* L. ♀, sgd.;

**1410. H. divaricatus L.:**

A. Diptera: *Syrphidae*: 1. *Eristalis nemorum* L.; 2. *Melithreptus scriptus* L.; 3. *Syrphus pipiens* L.; 4. *Syrphus corollae* F. B. Hymenoptera: *Apidae*: 5. *Apis mellifica* L. ♀, sgd. und psd. C. Lepidoptera: *Rhopalocera*: 6. *Pieris brassicae* L., sgd.;

**1411. H. lactiflorus Pers.:**

*Eristalis tenax* L.;

**1412. H. Maximiliani Schrad.:**

Hymenoptera: *Apidae*: 1. *Apis mellifica* L. ♀, sgd. und psd.; 2. *Bombus terrester* L. ♀, sgd.;

**1413. H. mollis Lam.:**

Hymenoptera: *Apidae*: 1. *Bombus pratorum* L. ♂, sgd.; 2. *B. terrester* L. ♀ ♂, sgd.;

**1414. H. trachelifolius W.:**

Diptera: *Syrphidae*: 1. *Eristalis tenax* L.; 2. *Helophilus trivittatus* F.  
Loew beobachtete daselbst an

**1415. Echinacea purpurea Mch.:**

*Bombus terrester* L. ♂, sgd.;

**1416. Heliopsis laevis P.:**

Hymenoptera: *Apidae*: 1. *Bombus pratorum* L. ♂, sgd.; 2. *B. terrester* L. ♂, sgd.; 3. *Halictus sexnotatus* K. ♀, sgd.;

**1417. H. scabra Dun.:**

A. Diptera: *Muscidae*: 1. *Calliphora vomitoria* L. B. Hymenoptera: *Apidae*: 2. *Bombus terrester* L. ♀, sgd.

**1418. H. patula.**

Schletterer giebt *Bombus confusus* Schck. für Tirol als Besucher an.  
v. Dalla Torre beobachtete im botanischen Garten zu Innsbruck die Biene: *Trypetes truncorum* L. ♀ ♂.

**1419. Chrysostemma tripteris Less.**

Als Besucher beobachtete Loew im botanischen Garten zu Berlin: A. Diptera: *Syrphidae*: 1. *Eristalis tenax* L. B. Lepidoptera: *Rhopalocera*: 2. *Pieris brassicae* L., sgd.; ferner daselbst an:

**1420. Coreopsis auriculata L.:**

A. Diptera: a) *Muscidae*: 1. *Echinomyia fera* L.: 2. *Graphomyia maculata* Scop.

b) *Syrphidae*: 3. *Eristalis arbustorum* L.; 4. *Syritta pipiens* L.; 5. *Syrphus luniger* Mg.; 6. *S. ribesii* L. B. *Hymenoptera: Apidae*: 7. *Halictus cylindricus* F. ♂, sgd. Dasselbst an

#### 1421. *C. lanceolata* L.:

A. *Diptera*: a) *Muscidae*: 1. *Echinomyia fera* L. b) *Syrphidae*: 2. *Eristalis nemorum* L.; 3. *E. tenax* L.; 4. *Melithreptus scriptus* L.; 5. *Syritta pipiens* L.; 6. *Syrphus balteatus* Deg.; 7. *S. corollae* F. B. *Lepidoptera*: a) *Noctuidae*: 8. *Plusia triplasia* L., sgd. b) *Rhopalocera*: 9. *Pieris brassicae* L., sgd.

### 331. *Rudbeckia* L.

Strahlblüten lang, zungenförmig, geschlechtslos; Scheibenblüten zweigeschlechtig.

#### 1422. *R. laciniata* L. [Knuth, Herbstbeob.; Bijdragen.]

sah ich im Garten der Ober-Realschule zu Kiel von 2 saugenden Hummeln (*Bombus lapidarius* L. und *B. terrester* L.), sowie von 1 Schwebfliege (*Syritta pipiens* L.) und 1 *Muscide* (*Pollenia vespillo* F.) besucht.

Loew beobachtete im botanischen Garten zu Berlin: A. *Diptera: Syrphidae*: 1. *Eristalis tenax* L.; 2. *Helophilus florens* L.; 3. *Syritta pipiens* L.; 4. *Syrphus balteatus* Deg.; 5. *S. corollae* F. B. *Hymenoptera: Apidae*: 6. *Apis mellifica* L. ♀, sgd. und psd.; 7. *Bombus terrester* L. ♂, sgd.; 8. *Chelostoma nigricornis* Nyl. ♀, psd.; 9. *Coelioxys elongata* Lep. ♀, sgd.; 10. *Heriades truncorum* L. ♀, psd.; 11. *Megachile centuncularis* L. ♀, psd. Ferner daselbst an:

#### 1423. *R. speciosa* Wend.:

A. *Diptera*: a) *Muscidae*: 1. *Pyrellia calaverina* L. b) *Syrphidae*: 2. *Helophilus florens* L.; 3. *Syritta pipiens* L. B. *Hymenoptera*: a) *Apidae*: 4. *Apis mellifica* L. ♀, psd.; 5. *Halictus sexnotatus* K. ♀, sgd. b) *Vespidae*: 6. *Eumenes coarctatus* L. C. *Lepidoptera: Rhopalocera*: 7. *Pieris brassicae* L., sgd.

### 332. *Filago* Tourn.

Randblüten weiblich, fadenförmig, zwei- bis mehrreihig; Scheibenblüten zwittrig, röhrenförmig.

1424. *F. minima* Fries. [Knuth, Bijdragen.] — Die gelblich-weißen Blütenköpfe sah ich von einer pollenfressenden Schwebfliege (*Melanostoma mellina* L.) besucht.

### 333. *Antennaria* Gaertner.

Zweihäusig. Griffel der männlichen Blüten ohne Papillen, aber oben dicht mit Fegehaaren besetzt, der der weiblichen mit wenigen Haaren, doch an der Innenseite jederseits mit einem Streifen Narbenpapillen versehen.

1425. *A. dioica* Gaertner. (*Gnaphalium dioicum* L.). [Hildebrand, Comp. S. 40—42, Taf. III., Fig. 26—32; H. M., Alpenbl. S. 436; Lindmann a. a. O.; Kerner, Pflanzenleben II.; Kirchner, Flora S. 703; Knuth, Bijdragen.] — Diöcisch. Die weißen oder rosa Hüllblätter bewirken die Augenfälligkeit der Köpfchen. Die weiblichen Blüten sind fadenförmig, die männlichen röhrenförmig; beide Blütenarten enthalten Nektar. Nach Hilde-

brand enthält der Fruchtknoten der männlichen Blüten keine Samenknope, der Griffel derselben endet in 2 kurze, stumpfe Äste ohne Narbenpapillen, dagegen ist der ganze obere Teil des Griffels mit Fegehaaren besetzt, von denen die an der Spitze stehenden die längsten sind. Die unten röhriige Krone endet in ein Glöckchen mit etwas zurückgeschlagenen Zipfeln. Die Staubfäden sind reizbar, indem sie sich bei Berührung krümmen. Dadurch wird der Antherencylinder herabgezogen, und es tritt aus seinem oberen Ende Pollen hervor. Die Kronröhre der weiblichen Blüten ist lang und dünn; sie werden von der Griffelspitze überragt, deren Äste an der Aussenseite nur an der Spitze kurzhaarig sind, während die Innenseite jederseits mit einem Streifen von Narbenpapillen versehen ist.

Als Besucher sah Lindman auf dem Dovrefjeld einige Falter; Herm. Müller in den Alpen 1 Schwebfliege, 1 Grabwespe, 9 Falter. Ich beobachtete bei Tondern eine pollenfressende Schwebfliege (*Eristalis tenax* L.) und einen saugenden Tagfalter; MacLeod in den Pyronäen 2 Musciden (B. Jaarb. III, S. 363).

**1426. A. margaritacea R. Br.** (*Gnaphalium marg.* L.)

Als Besucher beobachtete ich (Notizen) am 12. 9. 97 zwei pollenfressende Schwebfliegen (*Eristalis tenax* L. und *E. intricarius* L.), sowie *Coccinella quinquepunctata* L. und *C. quattuordecimpunctata* L.; ausserdem fand sich Thrips in den Blüten.

**1427. A. alpina Gaertner.** (*Gnaphalium alpinum* L.). Döcisch. Laestadius hat 1842 nach Hartman (Handbok i Skand. Flora S. 7) männliche Pflanzen dieser nördlichen Art gefunden. Vahl, Lange und Warming kennen dagegen keine solchen, vermuten vielmehr, dass die Pflanze parthenogenetisch ist, da sie an mehreren Stellen mit Früchten beobachtet ist.

### 334. *Gnaphalium* L.

Strahlblüten weiblich, fadenförmig, mehrreihig; Scheibenblüten zweigeschlechtig, röhrenförmig; Griffelspitze mit büscheligen Fegehaaren.

**1428. G. Leontopodium Scopoli** (*Leontopodium alpinum* Cassini) [H. Müller, Alpenblumen S. 434—436; Kerner, Pflanzenleben II.; MacLeod, Pyreneenbl. S. 363.] — Monöcisch. Zwanzig bis dreissig männliche Scheibenblüten und erheblich mehr weibliche Randblüten sind in einem Köpfchen von 4 mm Durchmesser vereinigt. Die Augenfälligkeit wird durch die den Ebenstrauß der winzigen Köpfchen umgebenden, dicht weissfilzig behaarten Stengelblätter erhöht, wodurch ein weisslicher Stern von 20 bis 40 oder 50 mm Durchmesser entsteht.

Die Randblütchen bilden ein enges, keinen Nektar absonderndes Röhrechen von  $2\frac{1}{2}$ —3 mm Länge, aus welchem 1 mm weit der an der Innenseite dicht mit Papillen versehene Griffel hervorragt; an seiner Aussenseite trägt er kurze Fegehaare bis weit unter seiner Spaltung. Der Griffel der männlichen Blüten spaltet sich nicht in zwei Äste, besitzt daher keine Spur von Narbenpapillen, sondern stellt nur einen cylindrischen, an seinem Ende rings mit Fegezacken umgebenen Stab dar, welcher nur als Cylinderbürste dient, um den Pollen aus der Antherenröhre herauszukehren. Diese scheinzwittrigen männlichen Blüten

besitzen eine etwa 2 mm lange Kronröhre mit kaum 1 mm langem Glöckchen, aus dem Antheren und Griffel hervorragen; an dem Griffelgrunde wird Honig ausgesondert. — Nach Schröter (Ber. Schweiz. Ges. Bd. V. 1895) finden sich auch Honigblüten, welche den ♂ ähnlich sind, einen verkümmerten Griffel mit ganz kurzen Fegehaaren und keine Staubblätter besitzen.

Nach Kerner sind die Narben der weiblichen Blüten mehrere Tage vor dem Hervortreten des Pollens der benachbarten scheinzwittrigen Pollenblüten belegungsfähig.

In den Pyrenäen tritt die Pflanze, nach Mac Leod, schon in der subalpinen und der untersten Bergregion auf, wo ihr Aussehen sich bedeutend

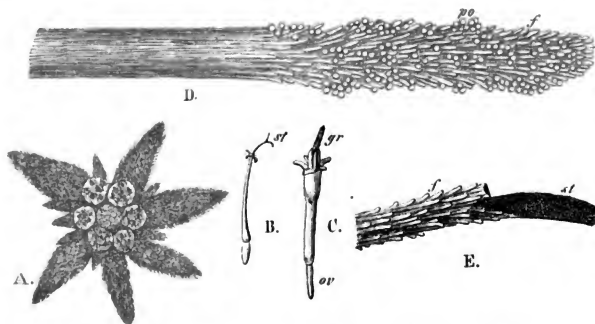

Fig. 198. *Gnaphalium leontopodium* Scop. (Nach Herm. Müller.)

A. Blüten-gesellschaft von 7 Köpfchen. (Nat. Gr.) B. Weibliche Randblüte, ohne den Pappus. (7:1.) C. Männliche Scheibenblüte, dgl. (7:1.) D. Griffelende (als Fegestange dienend) der männlichen Blüte. (80:1.) E. Griffelende der weiblichen Blüte. (80:1.) f Fegehaare. st Narbenpapillen. po Pollenkörner. gr Griffel. or Fruchtknoten.

abändert: sie ist dort kräftiger, die Köpfchen sind zahlreicher, lockerer zusammenschend, und die wollig-behaarten Blätter, welche den ganzen Blütenstand umgeben, sind länger.

Der Besuch ist ein sehr schwacher: Mac Leod sah eine Muscide; H. Müller 1 Käfer, 1 Muscide und Thrips.

**1429. G. luteo-album L.** Nach Warnstorf (Bot. V. Brand. Bd. 38) verlängern sich die zahlreichen sehr engen, röhri-gen, weiblichen Randblütchen, deren Narbenäste sich vor den wenigen (8—10) Zwitterblüten des Mittelfeldes entwickeln, nach der Bestäubung und schliessen die Narben vollständig wieder ein. Geitonogamie nur zwischen den inneren weiblichen und äusseren Zwitterblüten möglich. Pollen gelb, rundlich, igelstachelig, von durchschnittlich 25  $\mu$  diam.

Als Besucher beobachtete H. Müller (Befr. S. 398) bei Lippstadt:

A. Diptera: *Muscidae*: 1. *Lucilia*, in Mehrzahl; 2. *Pollenia radis* F., pfd. *Syrphidae*: 3. *Melanostoma mellina* L., pfd.; 4. *Melithreptus scriptus* L., pfd. B. Hyme-

noptera: a) *Apidae*: 5. *Halictus quadrinotatus* Schenck ♂ ♀, sgd.; 6. *Sphecodes gibbus* L. ♂ ♀, verschiedene Var., auch *ephippius* L., sgd. b) *Sphegidae*: 7. *Ceropales maculatus* F., sgd.; 8. *Pompilus viaticus* L., sgd.

**1430. G. silvaticum L.** [Knuth, Nordfr. Ins. S. 89; Kirchner, Beitr. S. 66.] — Die föhrenförmig um Stengel angeordneten, länglichen Köpfchen sind wenig augenfüllig. Sie sind, nach Kirchner, 5—6 mm lang; ihr oberer Durchmesser beträgt nur  $1\frac{1}{2}$ —2 mm. Jedes derselben enthält 60—70 weibliche, und in der Mitte einige, meist nur 3—4 zweigeschlechtige Blüten. Bei beiden Blütenarten ist die Krone 4 mm lang, auch ist der Stempel gleichartig gebaut; er enthält eine Samenknospe und am Grunde des Griffels einen Nektarkragen. Der Griffel der weiblichen Blüten ist kahl und breitet über der Kronröhre seine beiden dünnen, ziemlich langen Narbenäste bogig aus. Der Griffel der Zwitterblüten ist am oberen Ende mit Fegehaaren besetzt. Diese kehren den Pollen heraus und spreizen dann die beiden Narbenäste nuseinander, so dass die papillöse Innenseite sichtbar wird. Dabei ist, wie ich auf den nordfriesischen Inseln beobachtete, spontane Selbst- oder Fremdbestäubung möglich, indem die noch in den Fegezacken sitzenden stacheligen Pollenkörner auf die Papillen derselben oder benachbarter Blüten fallen können.

In Dumfriesshire (Schottland) (Scott-Elliot, Flora S. 92) wurden 1 Muscide als Besucherin beobachtet.

**1431. G. uliginosum L.** [Knuth, Nordfr. Inseln S. 89; Kirchner, Beitr. S. 67.] — Die in dicht gedrängten, beblätterten Knäueln zusammenstehenden, kugelig-eiförmigen Köpfchen haben einen oberen Durchmesser von  $1\frac{1}{2}$ —2 mm. Die Einzelblüten sind gleichfalls nur  $1\frac{1}{2}$ —2 mm lang. Kirchner zählte etwas über 100 weibliche und meist 6 zwitterige Blüten im Köpfchen; ich bemerkte nur etwa 30. Die Blütereinrichtung stimmt sonst mit derjenigen der vorigen Art überein.

Nach Warnstorf (Bot. V. Brand. Bd. 38) drücken die Hüllblätter der kleinen Köpfchen mit ihren die weiblichen Randblüten etwas überragenden Spitzen die aus denselben hervorstehenden Narbenäste nach der Mitte an den Pollen der wenigen Zwitterblütchen und bewirken so Selbstbestäubung. Pollen blassgelb, elliptisch, stachelwurzig, etwa  $25\ \mu$  lang und  $19\ \mu$  breit.

Als Besucher sah H. Müller eine Biene (*Sphecodes ephippia* L.) sgd.

### 335. *Helichrysum Gaertner.*

Randblüten weiblich, fadenförmig, eierförmig; Scheibenblüten zwitterig, röhrenförmig.

**1432. H. arenarium DC.** (*Gnaphalium* ar. L.). Die citronengelben Blätter des Hüllkelches machen die Köpfchen augenfällig.

Nach Warnstorf (Bot. V. Brand. Bd. 38) kommt bei Neu-Ruppin nur die Form ohne weibliche fadenförmige Randblütchen vor; die Form mit orangeroten Hüllblättchen ist nicht selten. Die Narbenäste haben an der Spitze einen Büschel Fegepapillen und darunter innen Befruchtungspapillen. Der Griffel ist anfänglich über die Staubbeutelröhre wenig oder gar nicht emporgehoben, daher

befinden sich die spreizenden Narbenäste zwischen den Abschnitten des Staubbeutelcyinders; durch gegenseitige Berührung derselben ist Geitonogamie gesichert. Pollen goldgelb, rundlich bis elliptisch, igelstachelig, bis  $31 \mu$  lang und  $23 \mu$  breit.

Als Besucher sah Herm. Müller (Weit. Beob. III. S. 89) in Brandenburg einen Käfer: *Coccinella quattuordecimpunctata* L., auf den Blüten sitzend, wiederholt.

#### 1433. *H. bracteatum* Willd. [Knuth, Herbstbeob., Notizen]

sah ich in Kieler Gärten von einer Faltenwespe (*Vespa vulgaris* L.) und 2 Schwebfliegen (*Eristalis arbustorum* L., *Helophilus pendulus* L.) besucht; ferner von *Coccinella quinquepunctata* L. und besonders *C. quattuordecimpunctata* L. Ausserdem fand sich *Forficula* auf den Blütenköpfchen, diese zersfressend.

Schletterer giebt für Tirol die rottafterige Schmarotzerhummel *Psithyrus rupestris* F. und die Holzbiene *Xylocopa violacea* L. als Besucher an.

#### 1434. *H. angustifolium* DC.

Schletterer beobachtete als Besucher bei Pola: Hymenoptera: a) *Apidae*: 1. *Eriades truncorum* L.; 2. *Eucera interrupta* Baer; 3. *Halictus leucozonius* Schrk.; 4. *H. quadricinctus* F.; 5. *H. scabiosae* Rossi; 6. *Megachile muraria* L. b) *Scoliidae*: 7. *Scolia hirta* Schrk.; 8. *S. insubrica* Scop.

### 336. *Artemisia* L.

Windblütler bis Pollenblumen. Delpino (Studi sopra un lignaggio anemofilo delle Composte etc. Firenze 1871) hat, wie Kirchner (Beitr. S. 67) auseinandersetzt, gezeigt, dass die von ersterem als *Artemisiaceen* zusammengefasste Gruppe der Korbblütler windblütig ist. Diese Blütengesellschaften sind unscheinbar geworden, ihre Blütenköpfe hängen oft herab, die Blüten enthalten keinen Nektar, der Pollen ist trocken und verstaubt von selbst.

Die Anpassung an die Windblütigkeit lässt, nach Delpino, verschiedene Grade erkennen: sie befindet sich erst in den Anfängen bei der Gattung *Artemisia* selbst, doch ist sie noch innerhalb derselben Unterabteilung bei der Gattung *Oligosporus* Cassini vollkommen, ebenso auch bei den Gruppen *Iveae* und *Ambrosiæae*.

Innerhalb der Gattung *Artemisia* einschliesslich *Oligosporus* unterscheidet Delpino folgende Abstufungen: *Artemisia* im engeren Sinne umfasst die Arten, deren Köpfchen neben weiblichen auch zweigeschlechtige Blüten enthalten; die Narbenäste der letzteren breiten sich in normaler Weise aus und krümmen sich zuletzt nach rückwärts. *Oligosporus* ist rein monöisch: in jedem Köpfchen kommen neben weiblichen Blüten rein männliche vor, deren Fruchtknoten verkümmert ist und deren papillöse Griffeläste sich nicht ausbreiten.

Die Gattung *Artemisia* im engeren Sinne zerlegt Delpino in 3 Untergattungen: 1. *Absinthium* (*A. Absinthium* L. und *camphorata* Villars) mit den Anfängen der Windblütigkeit, d. h. mit staubigem, von selbst herabfallendem Pollen, aber noch kurzen Narben der weiblichen Blüten, lebhaft gefärbten Kronen der Zwitterblüten und nicht immer herabhängenden Köpfchen. 2. *Evartemia* Delp. mit stärkerer Ausprägung der Windblütigkeit, d. h. mit langen, geschwänzten und vorragenden Narben der weiblichen Blüten, unansehnlichen, bräunlich gefärbten Kronen und eiförmigen oder bauchigen, nickenden

Köpfchen. 3. *Seriphidium* Bess. mit abweichender Weiterbildung der Windblütigkeit, nämlich wenigblütigen Köpfchen mit zwittrigen, homogamen Blüten.

Kirchner hebt mit Recht hervor, dass es richtiger sei, zwischen die normalen *Senecionideen* und die *Artemisin*-Arten der *Delpino'schen* Untergattung *Absinthium* noch eine besondere Gruppe derjenigen Arten von *Artemisia* als Mittelglieder einzuschalten, bei welcher, wie bei *A. glacialis* L., *A. Mutellina* L. und *A. spicata* Wulfen, die Annäherung an die normalen insektenblütigen Kompositen eine so grosse ist, dass man sie mit grösserem Rechte zu diesen als zu den windblütigen rechnen dürfte.

Über die Blüteneinrichtung von *A. Absinthium*, *vulgaris* und *campestris* äussert sich Warnstorff (Bot. V. Brand. Bd. 38) in folgender Weise: Die Blüten der kleinen Köpfchen sind sämtlich röhrig; die randständigen weiblichen zeigen eine unten etwas weitere Röhre, welche sich nach oben allmählich verengt und hier in einen nicht abgesetzten fünfteiligen Saum übergeht. Die Narbenäste derselben sind vor den Zwitterblüten in der Mitte der Köpfchen bereits entwickelt, werden bei *A. vulgaris* und *campestris* verhältnismässig lang und zeigen an der Spitze keine Verbreiterung und eigentliche Fegepapillen, sondern sind nur dicht mit Narbenpapillen besetzt; später spreizen sie und biegen sich mehr oder weniger nach aussen, um nicht mit Pollen des eigenen Köpfchens in Berührung zu kommen. Zur Zeit der Pollenreife öffnen die oben glockig erweiterten, gelben oder rötlichen Zwitterblütchen ihren Saumzipfel, und die fünf pfriemenförmigen Anhängsel am oberen Teil der Staubbeutelröhre treten hervor, während die beiden dicht zusammenschliessenden, oben verbreiterten und an der Spitze eine trichterförmige, rings mit langen Fegepapillen besetzte Vertiefung bildenden Narbenäste noch innerhalb derselben stehen, aber den Pollen bereits herausgefegt haben. Letzterer lagert nur kurze Zeit zwischen den Antherenanhängseln und wird bald wegen seiner Kleinheit und mangels aller Haftorgane von der Luft fortgetragen; auch die Stellung der Köpfchen ist dem Verstäuben durch den Wind ausserordentlich günstig. Nun erheben sich die Narbenäste über den Kronensaum und breiten sich bogig auseinander, das innere Narbengewebe nach oben kehrend, und die Anhängsel des Antherencylinders ziehen sich in die Krone zurück. Pollenzellen klein, gelblich, rundlich bis elliptisch, warzig, durchschnittlich  $25 \mu$  lang und  $18 \mu$  breit.

1435. *A. glacialis* L. von Zermatt hat zwar, nach Kirchner (Beitr. S. 67, 68), sehr kleine Einzelblütchen, doch sind die Blütenstände keineswegs unscheinbar, da die Kronen goldgelb gefärbt, etwa 30—40 Blütchen zu einem aufrechten Köpfchen von 4—6 mm Durchmesser vereinigt sind und meist 5—7 solcher Köpfchen dicht beisammen stehen. Die Blüten sind gynomonöisch mit protandrischen Zwitterblüten. In jedem Köpfchen sind die randständigen Blüten weiblich. Der Pollen der mittelständigen Zwitterblüten wird durch die beiden aneinander liegenden Narbenäste herausgekehrt, welche an ihrem oberen Ende etwas verbreitert und mit Fegehaaren, weiter unten auf der Innenseite mit Narbenpapillen besetzt sind. Die verhältnismässig breiten und langen Narbenäste biegen sich später auseinander und bogig nach unten. Der gelbe Pollen ist nicht



mehlig und verstäubt nicht, sondern bleibt zusammengeballt oben auf der Autherenröhre haften. Die Blüten sind nektarlos; auch der Nektarkragen am Griffelgrunde fehlt.

**1436. A. Mutellina Villars** untersuchte Kirchner (Beitr. S. 69) ebenso wie die vorige bei Zermatt. Sie ist gleichfalls pollenblütig mit Übergang zur Windblütigkeit. Die Blütenköpfchen sind kleiner und auch wegen ihrer traubigen Anordnung am Stengel weniger augenfällig. Das Köpfchen besteht gewöhnlich aus 8—16 goldgelben Blüten, von denen die 5—8 randständigen weiblich sind. Sie haben bereits entwickelte Narben, bevor der Pollen der Zwitterblüten desselben Köpfchens hervortritt, so dass sie in der Regel durch Pollen aus älteren Köpfchen, nach Kerner geitonogam, bestäubt werden.

**1437. A. Absinthium L.** [Knuth, Nordfr. Inseln S. 89, 90.] — **Po.** mit Übergang zu **W.** — Die zahlreichen, fast kugeligen Blütenköpfchen von etwa 4 mm Durchmesser sitzen dicht gedrängt an den vielen rutenförmigen, vom Winde leicht beweglichen Ästen des über meterhohen Stengels. Sie werden durch die gelbe Färbung der etwa zu 50 in einem Köpfchen vereinigten winzigen gelben Blütchen ziemlich augenfällig. Jedes derselben ist einschliesslich des Fruchtknotens nur 2 mm lang. Die an der Spitze mit wenigen Fegehaaren versehenen Griffeläste der mittelständigen weiblichen Blüten rollen sich nach Entfernung des Pollens in einer aus dem Glöckchen hervorragenden kreisförmigen Windung auf und machen ihre papillöse Innenfläche den anfliegenden oder durch Insekten übertragenen Pollenkörnern zugänglich. Die zwar geringe Augenfälligkeit und der aromatische Duft der Pflanze locken hin und wieder pollenfressende Insekten an.

Ich beobachtete (Bijdragen) bei Kiel eine Schwebfliege (*Syrphus ribesii* L.), pfd.; Rössler giebt für Wiesbaden auch den Falter *Grapholitha pupillana* Cl. als Besucher an; Schletterer beobachtete in Tirol *Anthrena combinata* Chr.

**1438. A. Dracunculus L.**

Als Besucher beobachtete Borgstette in Nassau eine pollenfressende Schwebfliege (*Melanostoma mellina* L.).

**1439. A. maritima L.** [Knuth, Nordfr. Inseln S. 90.] — Die kurzgestielten, eiförmigen Köpfchen der aromatisch riechenden Pflanze werden vom Winde leicht bewegt.

**1440. A. vulgaris L.** [A. n. O., S. 90.] — Die sehr kleinen, eiförmigen Blütenköpfchen sind 6 mm lang und halb so breit; sie bestehen aus etwa 20 Blütchen von 4 mm Länge. — MacLeod giebt B. Jaarb. S. V. 420 eine Abbildung der Blüten.

**1441. A. campestris L.**

Rössler giebt folgende Falter: 1. *Conchylis dipoltella* Hb.; 2. *Crambus alpinellus* Hb.; 3. *Eurycreon turbidalis* Tr.; 4. *Grapholitha lacteana* Tr. als Besucher (bei Wiesbaden) an, ohne ihre Thätigkeit weiter anzudeuten.

### 337. *Cotula* L.

Köpfchen goldgelb, einzelständig. Randblüten weiblich, unfruchtbar, mit aufgeblasener Röhre; Scheibenblüten zweigeschlechtig, mit vierzähigem Saum.

**1442. *C. coronopifolia* L.** Trotzdem Roth (Englers Jahrb. für Syst. V. 1884) in Holstein (bei Lütjenburg) wiederholt seine Aufmerksamkeit darauf richtete, bestäubungsvermittelnde Insekten zu beobachten, ist es demselben nie gelungen. Die Köpfchen sind trotz ihres dichten Zusammenstehens wenig augenfällig. Auch sind sie duftlos und scheinen fast keinen Honig zu führen. Sollte vielleicht bei uns, fragt Roth, ein passendes Insekt fehlen, dagegen in Kalifornien vorhanden sein, und hierdurch das dortige rapide Vorringen der Pflanze begreiflich, und der fast unveränderte Stillstand auf den im fernen Norden Europas in Besitz genommenen Stellen erklärt werden? — Diese Frage scheint mir nicht gerechtfertigt, da die Honigbergung eine wenig tiefe ist, so dass der Nektar den meisten unserer blumenbesuchenden Insekten zugänglich sein dürfte. Es wird sich im vorliegenden Falle um eine nicht hinreichende Beobachtung handeln.

**1443. *Ammobinn alatum* R. Br.**

Als Besucher beobachtete ich (Notizen) im botanischen Garten zu Kiel *Coccinella quattuordecimpunctata* L. (einzeln).

**338. *Achillea* L.**

Gynomonöisch. Köpfchen klein. Randblüten weiss oder selten rosa, weiblich, mit rundlicher Zunge, ihr Griffel ohne Fegehaare; Scheibenblüten meist gelblich, zweigeschlechtig, ihr Griffel an der Spitze mit divergierenden Fegehaaren, an der Innenseite mit Papillen, welche in der Mitte von einem Streifen durchzogen sind.

**1444. *A. Millefolium* L.** [H. M., Befr. S. 391—394; Alpenbl. S. 428; Weit. Beob. III. S. 84; Lindman a. a. O.; Knuth, Ndr. Ins. S. 90, 157, 158; Weit. Beob. S. 236; Verhoeff, Norderney; Heinsius a. a. O.; MacLeod, B. Jaarb. III. S. 363; V. S. 421—423; Loew, Bl. Flor. S. 390, 395.] — Sehr zahlreiche, oft über hundert Blütenköpfchen sind doldenrispig zu einer Ebene zusammengestellt, wodurch nicht nur die Augenfälligkeit bewirkt wird, sondern auch die Möglichkeit gegeben ist, dass durch einen einzigen Insektenbesuch zahlreiche Blüten gleichzeitig befruchtet werden, indem die besuchenden Insekten auf den ineinanderstossenden Zungenblüten der benachbarten Köpfchen gleichsam wie auf verbindenden Brücken von einem Körbchen zum anderen gehen, ohne sich erst zum Fluge erheben zu brauchen.

Ein Köpfchen enthält, nach Herm. Müller, etwa 20 Scheibenblüten mit kaum 2 mm langer Röhre, die sich in ein etwa 1 mm langes nektarhaltiges Glöckchen fortsetzt. Die beiden Griffeläste liegen, wenn die Blüte sich öffnet, dicht zusammen in dem untersten Teile der Antherenröhre, welche sie alsdann durchwachsen und den Pollen mittelst ihrer Fegehaare vor sich herschieben. Alsdann biegen sie sich auseinander und kehren ihre papillöse Seite nach oben, wobei sie das Glöckchen ein wenig überragen, während sich die entleerten Antheren etwas zurückziehen. Diese etwa 20 Scheibenblüten sind von meist 5 staubblattlosen Randblüten mit grossen Kronlappen umgeben; sie vergrössern den Durchmesser des Körbchens auf 9—10 mm.

Bleibt Insektenbesuch aus, so erfolgt in den Scheibenblüten durch Hinabfallen des Pollens aus den Fegezacken auf die sich ausbreitenden Narbenpapillen spontane Selbstbestäubung.

Soll auch bisweilen gynodiöcisch vorkommen.

Als Besucher sah Lindman auf dem Dovrefeld einige Falter, sowie eine Hummel und eine Fliege; Herm. Müller in den Alpen Fliegen (4), Hymenopteren (2), Falter (24).

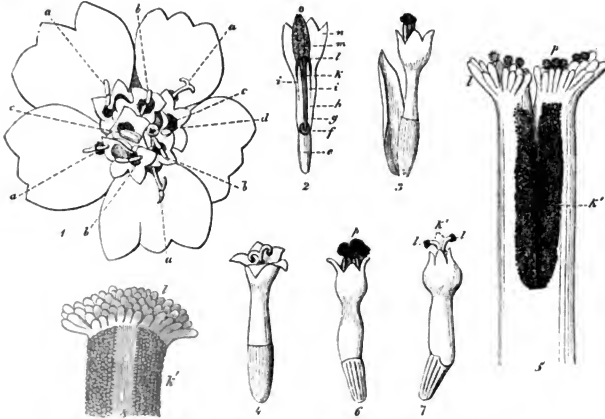

Fig. 199. *Achillea Millefolium* L. (Nach Herm. Müller.)

1. Einzelnes Blütenkörbchen von oben gesehen. a Narben der rein weiblichen Randblüten. b Narben im zweiten Zustande befindlicher Scheibenblüten. c Staubbeutelcyliner im ersten Zustande befindlicher Scheibenblüten. d Dem Aufblühen nahe Knospe. 2. Einzelne Scheibenblüte, eben aufblühend, im Längsdurchschnitt. e Fruchtknoten. f Honigdrüse. g Griffel. h Kronröhre. i Staubfäden. k Griffeläste. l Griffelspitze mit den Fezahaaren. m Antherencylinder. n Kröngelöckchen. o Endklappen der Staubbeutel. 3. Einzelne Scheibenblüte etwas weiter entwickelt: der Pollen tritt aus dem Antherencylinder hervor. 4. Ältere Scheibenblüte mit auseinandergespreizten, hervorragenden Narben; der Antherencylinder hat sich wieder in das Blütenglockchen zurückgezogen. 5. Griffelspitze einer im ersten (männlichen) Zustande befindlicher Scheibenblüte. — k' Narbenpapillen der beiden Griffeläste. l' Fezahaare. p Pollenkörner. *Chrysanthemum Leucanthemum* L.: 6. Scheibenblüte im ersten (männlichen) Zustande. — p Pollenkörner. 7. Dieselbe im zweiten (weiblichen) Zustande. 8. Spitze eines Griffelastes, von innen. (60:1.)

Als Besucher beobachtete ich in Schleswig-Holstein (S.-H.) und auf dem Oberland von Helgoland (H.):

A. Coleoptera: a) *Curculionidae*: 1. *Apion marchicum* Hbst. (S.-H.). b) *Nitidulidae*: 2. *Meligethes* sp. (S.-H.). c) *Telephoridae*: 3. *Cantharis fulva* Scop. (S.-H.). Sämtl. pfd. B. Diptera: a) *Muscidae*: 4. *Anthomyia* sp. (S.-H.); 5. *Aricia incana* Wied. ♀ (S.-H.); 6. *Dolichopus plumipes* Scop. (S.-H.); 7. *Leucostoma aenescens* Zett. (S.-H.); 8. *Lucilia caesar* L. (S.-H.); 9. *Musca corvina* F. (S.-H.); 10. *Nemotelus uliginosus* L. (S.-H.); 11. *Olivieria lateralis* F., sgd. (H. und S.-H.); 12. *Onesia* sp. (S.-H.); 13. *Pollenia* sp. (S.-H.); 14. *Sarcophaga carnaria* L. (S.-H.); 15. *S. striata* Fabr. (S.-H.); 16. *Scatophaga lutaria* F. (S.-H.);

17. *S. merdaria* F. (S.-H.); 18. *S. stercoraria* L. (S.-H. und H.); 19. *Spilogaster carbonella* Zett. (S.-H.). Sämtl. sgd. b) *Syrphidae*: 20. *Eristalis arbustorum* L. (S.-H.); 21. *E. pertinax* Scop. (S.-H.); 22. *E. tenax* L. (S.-H.); 23. *Helophilus pendulus* L. (S.-H.); 24. *Syritta pipiens* L. (S.-H.). Sämtl. sgd. und pfd. C. *Lepidoptera*: a) *Rhopalocera*: 25. *Epinephele janira* L. (S.-H.); 26. *Pieris* sp. (S.-H.); 27. *Polyommatus phlaeas* L. (S.-H.). b) *Sphingidae*: 28. *Zygaena filipendulae* L. (S.-H.). Sämtl. sgd. D. *Orthoptera*: 29. *Forficula auricularia* L., Blühtenteile fressend (H.).

Wüstnei beobachtete auf der Insel Alsen *Hedychrum nobile* Scop. als Besucher; Verhoeff auf Norderney: A. *Diptera*: a) *Bibionidae*: 1. *Dilophus vulgaris* Mg., nicht selten. b) *Muscidae*: 1. *Aricia incana* Wiedem.; 2. *Calliphora erythrocephala* Mg. ♀; 3. *Cynomyia mortuorum* L., nicht selten; 4. *Cyrtoneura simplex* Loew ♂; 5. *Lucilia latifrons* Schin., s. hfg.; 6. *Scatophaga stercoraria* L.; 7. *Stomoxys calcitrans* L. c) *Syrphidae*: 8. *Eristalis arbustorum* L., s. hfg.; 9. *Platycheirus manicatus* Mg. ♀; 10. *Syrphus balteatus* Deg., einzeln; 11. *S. corollae* F. B. *Hymenoptera*: a) *Apidae*: 12. *Prosopis communis* Nyl.; 13. *Sphecodes cirsi* Verh. ♂, einzeln. b) *Vespidae*: 14. *Odynerus parietum* L., einzeln; Alfken auf Juist: A. *Diptera*: a) *Muscidae*: 1. *Lucilia caesar* L.; 2. *Sarcophaga carnaria* L. b) *Syrphidae*: 3. *Eristalis arbustorum* L.; 4. *Syritta pipiens* L.; Schmiedeknecht in Thüringen die 2. Generation von *Anthrena flavipes* Pz.; Krieger bei Leipzig: *Hymenoptera*: a) *Apidae*: 1. *Anthrena flavipes* Pz.; 2. *Halictus maculatus* Sm.; 3. *Nomada roberjeotiana* Pz.; 4. *N. solidaginis* Pz.; 5. *Prosopis communis* Nyl.; 6. *P. nigrita* F. b) *Chrysidae*: 7. *Chrysis neglecta* Shuck.; 8. *Hedychrum nobile* Scop. c) *Sphingidae*: 9. *Cerceris labiata* F.; 10. *C. quinquefasciata* Rossi. d) *Vespidae*: 11. *Eumenes coarctatus* L.; Sickmann bei Osnabrück die schmarotzende Grabwespe *Ceropaltes maculatus* F. (einmal); Friese im Elsass (E.) und in Mecklenburg (M.); 1. *Colletes daviesanus* K. (E.); 2. *C. impunctatus* Nyl. (M.); 3. *Prosopis variegata* F. (M.), sowie in Thüringen die Grabwespe *Dinetus guttatus* F.

Gerstäcker beobachtete bei Berlin die Grabwespe *Oxybelus quattordecimnotatus* Jur. als Besucher; Alfken bei Bremen: A. *Diptera*: *Syrphidae*: 1. *Eristalis anthophorinus* Zett., n. slt. B. *Hymenoptera*: a) *Apidae*: 2. *Colletes daviesanus* K. ♀ ♂, slt.; 3. *C. marginatus* L. ♀ ♂, slt.; 4. *Eriades truncorum* L. ♀, slt.; 5. *Megachile argentata* F. ♂, slt.; 6. *Stelis breviscula* Nyl., n. slt. b) *Sphingidae*: 7. *Crabro quadrimaculata* Spin., slt. und die Käfer: a) *Cerambycidae*: 1. *Leptura livida* L.; 2. *Stenopterus rufus* L. b) *Silphidae*: 3. *Necrophorus vespillo* L.; Rössler bei Wiesbaden den Falter: *Adela tombacinella* H.-S.; Schenck in Nassau die Apiden: 1. *Halictus albipes* F.; 2. *H. morio* F.; 3. *Nomada furva* Pz.; 4. *Prosopis bipunctata* F.; 5. *P. brevicornis* Nyl.; 6. *P. nigrita* F.; Schiner in Österreich: *Diptera*: a) *Muscidae*: 1. *Besseria melanura* Mg.; 2. *Gymnosoma nitens* Mg.; 3. *Lauxania cylindricornis* F.; 4. *Metopia argentata* Macq.; 5. *Miltogramma ruficornis* Mg.; 6. *Saltella scutellaris* Fall.; 7. *Tephritis flavipennis* Loew; 8. *Urophora stigma* F.; F. F. Kohl in Tirol die Goldwespe: *Hedychrum regium* Fabr.

Loew beobachtete in Brandenburg (B.) und Mecklenburg (M.) (Beiträge S. 39):

A. *Diptera*: a) *Conopidae*: 1. *Zodion cinereum* F. (M.). b) *Stratiomyidae*: 2. *Nemotelus uliginosus* L. ♀ ♂ (M.). c) *Syrphidae*: 3. *Eristalis aeneus* Scop. (B.); 4. *E. sepulcralis* L. (B.). B. *Hymenoptera*: a) *Apidae*: 5. *Colletes fodiens* K. ♂, psd. (M.); 6. *Prosopis dilatata* K. ♂, sgd. (M.). b) *Ichneumonidae*: 7. Unbestimmte Spec. (M.). c) *Sphingidae*: 8. *Oxybelus bellus* Dhlb. (M.); ferner in Schlesien (Beiträge S. 25—26):

A. *Diptera*: a) *Muscidae*: 1. *Cistogaster globosa* F., sgd.; 2. *Gymnosoma rotundata* L., sgd.; 3. *Ocyptera brassicaria* F., sgd. b) *Syrphidae*: 4. *Eristalis intricarius* L., sgd.; 5. *E. tenax* L., sgd. B. *Hymenoptera*: a) *Apidae*: 6. *Cilissa tricincta* K. ♂, sgd.; 7. *Coelioxys octodentata* Lep. ♂, sgd. b) *Chrysidae*: 8. *Hedychrum lucidulum* F. c) *Sphingidae*: 9. *Cerceris nasuta* Dhlb., sgd. C. *Lepidoptera*: 10. *Polyommatus virgaureae* L.; ausserdem (Beiträge S. 49): A. *Diptera*: *Syrphidae*: 1. *Chrysogaster coemeteriorum* L. B. *Hymenoptera*: *Tenthredinidae*: 2. *Tenthredo* sp. und (Beiträge S. 30): A. *Coleoptera*: *Cerambycidae*: 1. *Leptura testacea* L., hld. B. *Diptera*:

a) *Stratiomyidae*: 2. *Odontomyia viridula* F., sgd. b) *Syrphidae*: 3. *Syritta pipiens* L., sgd.; 4. *Volucella bombylans* L., sgd. C. *Lepidoptera*: *Rhopalocera*: 5. *Argynnis aglaja* L., sgd.; 6. *A. pandora* S. V., sgd.; 7. *Coenonympha arcania* L., sgd.

Heinsius beobachtete in Holland: *Sphingidae*: 1. *Ino statives* L. *Rhopalocera*: 2. *Lycaena aegon* Schn. ♂; Mac Leod in Flandern 6 Hymenopteren, 5 Schwebfliegen, 7 andere Fliegen, 4 Falter, 3 Käfer (B. Jaarb. V. S. 423); in den Pyrenäen 2 Hymenopteren, 4 Käfer, 11 Fliegen als Besucher (A. a. O. III. S. 362); Smith in England die Seidenbienen: 1. *Colletes daviesanus* K.; 2. *C. marginatus* L.; Saunders in England die Apiden: 1. *Colletes picistigma* Thoms.; 2. *Prosopis cornuta* Smith; 3. *P. dilatata* K.; 4. *P. masoni* Sd.

In Dumfriesshire (Schottland) (Scott-Elliot, Flora S. 95) wurden zahlreiche Hymenopteren, Fliegen, Falter und Käfer als Besucher beobachtet.

Willis (Flowers and Insects in Great Britain Pt. 1) beobachtete in der Nähe der schottischen Südküste:

A. *Coleoptera*: a) *Nitidulidae*: 1. *Cercus rufilabris* Latr., sehr häufig, pfd. b) *Staphylinidae*: 2. *Quedius boops* Grav., pfd. B. *Diptera*: a) *Bibionidae*: 3. *Cricotopus* sp., pfd. b) *Muscidae*: 4. *Anthomyia radicum* L., sgd. und pfd., häufig; 5. *A.* sp.; 6. *Hydrellia griseola* Fall., pfd.; 7. *Hyetodesia incana* W., sgd.; 8. *Lucilia sericata* Mg., sgd. und pfd.; 9. *Oliveria lateralis* F., sgd.; 10. *Phorbia floccosa* Mcq., pfd.; 11. *Scatophaga stercoraria* L., pfd.; 12. *Spilogaster communis* Dsv., sgd. c) *Syrphidae*: 13. *Eristalis pertinax* Scop., pfd.; 14. *E. tenax* L., sgd.; 15. *Sphaerophoria scripta* L., häufig, sgd.; 16. *Syritta pipiens* L., sgd.; 17. *Syrphus balteatus* Deg., sgd. C. *Hemiptera*: 18. *Anthocoris* sp., häufig, sgd.; 19. *Calocoris bipunctatus* F., sgd.; 20. *C. fulvomaculatus* Deg., häufig, sgd. D. *Hymenoptera*: a) *Microlepidoptera*: 21. *Choreutis myllerana* F., sgd.; 22. *Simaethis fabriciana* Steph., sgd. b) *Noctuidae*: 23. *Hydroecia nictitans* (L.) Bkh., sgd. c) *Rhopalocera*: 24. *Pieris napi* L., sgd.; 25. *P. rapae* L., sgd.; 26. *Polyommatus phlaeas* L., sgd.

Herm. Müller (1) und Buddeberg (2) geben für *Achillea millefolium* und *A. Ptarmica* in Westfalen, Thüringen und Nassau eine Besucherliste:

A. *Coleoptera*: a) *Buprestidae*: 1. *Anthaxia millefolii* F. (2); 2. *A. nitidula* L. (1, Thür., 2). b) *Cerambycidae*: 3. *Leptura livida* F., pfd. (1); 4. *L. testacea* L., pfd. (1); 5. *Strangalia bifasciata* Müll. (1, Thür.); 6. *S. melanura* L., pfd. (1, bayer. Oberpf.) c) *Chrysomelidae*: 7. *Cryptocephalus sericeus* L., Blütenteile fressend (1). d) *Coccinellidae*: 8. *Coccinella mutabilis* Scrib., häufig auf den Blüten (1); 9. *C. septempunctata* L., w. v. (1); 10. *Exochomus auritus* Scriba, häufig (1). e) *Elateridae*: 11. *Agriotis gallica* Lac., pfd. (1, Thür.); 12. *A. ustulatus* Schall., pfd. (1, Thür., bayer. Oberpfalz). f) *Mordellidae*: 13. *Mordella fasciata* F. (1). g) *Oedemeridae*: 14. *Oedemera podagrariae* L., pfd. (1, Thür.). h) *Scarabaeidae*: 15. *Cetonia aurata* L., Blütenteile fressend (1, Thür.). i) *Telephoridae*: 16. *Telephorus melanurus* F., w. v. (1). B. *Diptera*: a) *Bombyliidae*: 17. *Exoprosopa capucina* F., in Mehrzahl (1). b) *Conopidae*: 18. *Conops flavipes* L., wiederholt, sgd. (1); 19. *C. scutellatus* Mg., sgd. (1, bayer. Oberpf., Fichtelgeb.); 20. *Physocephala vittata* F., wiederholt, sgd. (1). c) *Empidae*: 21. *Empis livida* L., häufig (1). d) *Muscidae*: 22. *Aricia vagans* Fall. (1); 23. *Echinomyia ferox* Pz., sgd. (1, bayer. Oberpf.); 24. *E. tessellata* F., sgd. (1); 25. *Gonia capitata* Deg., sgd. (1); 26. *Gymnosoma rotundata* Pz., sgd. (1, 2); 27. *Ocyptera cylindrica* F., sgd. (1); 28. *Phasia crassipennis* F. (1, Thür., 2); 29. *Scatophaga stercoraria* L., pfd. (2); 30. *Trypeta pantherina* Fall. (2); 31. *Ulidia erytrophthalma* Mg., sehr zahlreich (1, Thür.). e) *Syrphidae*: 32. *Chrysotoxum bicinctum* L., pfd. (1, bayer. Oberpf.); 33. *Eristalis arbustorum* L., häufig, sgd. und pfd. (1); 34. *E. horticola* Deg., pfd. (2); 35. *E. nemorum* L., häufig, sgd., pfd. (1); 36. *E. sepulcralis* L., w. v. (1); 37. *E. tenax* L., w. v. (1); 38. *Eumerus sabulonum* Fall. (1); 39. *Helophilus florens* L., pfd. (1); 40. *Melithreptus scriptus* L. (1); 41. *M. taeniatus* Mg. (1); 42. *Paragus bicolor* L., pfd. (2); 43. *Syritta pipiens* L., sgd. und pfd., häufig (1); 44. *Syrphus ribesii* L. (1, bayer. Oberpf.); 45. *Volucella bombylans* L. (1); 46. *V. pulchrens*

L. (1, Almethal). f) *Stratiomyidae*: 47. *Odontomyia viridula* F., häufig (1). g) *Tabanidae*: 48. *Tabanus rusticus* L., mehlfach (1). C. Hymenoptera: a) *Apidae*: 49. *Anthrena albicans* Müll. ♂, sgd. (1); 50. *A. argentata* Sm. ♂, sgd. (1); 51. *A. chrysoceles* K. ♀ (1); 52. *A. denticulata* K. ♂, sgd. (1); 53. *A. dorsata* K. ♀ ♂, sgd. und psd., in Mehrzahl (1); 54. *A. fulvius* K. ♀ ♂, w. v. (1). 55. *A. fuscipes* K. ♂ (1); 56. *A. lepida* Schenck ♂, sgd. (1); 57. *A. nana* K. ♂, sgd. (1); 58. *A. nigripes* K. ♀, sgd. (1); 59. *A. pilipes* F. ♂, sgd. (1); 60. *A. schrankella* Nyl. ♂ (2); 61. *Chelostoma nigricorne* Nyl. ♂, sgd. (1); 62. *Colletes daviesianus* K. ♀ ♂, sgd. und psd., sehr häufig (1, bayer. Oberpf., 2); 63. *C. fodiens* K. ♀ ♂, psd., pfd. und sgd., sehr häufig (1); 64. *Halictus cylindricus* F. ♀ ♂, psd. und sgd. (1); 65. *H. interruptus* Pz. ♀, psd. (1, Thür.); 66. *H. leucozonius* Schrk. ♀, psd. (1); 67. *H. maculatus* Sm., psd. (1); 68. *H. morio* F. ♀ ♂, psd. und sgd. (1, 2); 69. *H. quadricinctus* F. ♀ ♂, w. v. (1, 2); 70. *H. rubicundus* Chr. ♂, sgd. (1); 71. *H. smeachmanellus* K. ♀, sgd. (2); 72. *H. villosulus* K. ♀, sgd. und psd. (1, 2); 73. *Hierades trancorum* L. ♀ ♂, w. v. (1); 74. *Nomada ruficornis* L. ♀, sgd. (1); 75. *N. zonata* Pz. ♀, sgd. (1); 76. *Osmia leucomelaena* K. ♀, psd. (1); 77. *O. spinulosa* K. ♀, psd. (1); 78. *Prosopis pictipes* Nyl. ♀ ♂, sgd. und Blütenstaub mit dem Munde einnehmend (1); 79. *P. confusa* Nyl. ♀ ♂ (2); 80. *P. variegata* F. ♀ ♂, sehr zahlreich, wie *P. pictipes* (1, 2); 81. *Rhopites quinquespinosus* Spin. ♂, sgd., häufig (1, bayer. Oberpf.); 82. *Sphecodes gibbus* L. und Var. ♀ ♂, sgd. (1, 2); 83. *Stelis breviscula* Nyl. ♀ ♂, sgd. (1). b) *Chrysididae*: 84. *Hedrychum lucidulum* F. ♀ ♂, in Mehrzahl (1). c) *Evaniidae*: 85. *Foenus* sp. (2). d) *Sphingidae*: 86. *Ammophila sabulosa* L. (1); 87. *Cerceris arenaria* L., nicht selten (1); 88. *C. labiata* F., häufig (1); 89. *C. variabilis* Schrk., sehr häufig (1); 90. *Ceropalus maculatus* F., in Mehrzahl (1); 91. *Crabro alatus* Pz. ♀ ♂, häufig (1); 92. *C. subterraneus* F. ♀ (1); 93. *C. vexillatus* Pz. ♂ (2); 94. *Dinetus pictus* F. (1); 95. *Lindenius albilabris* F., in Mehrzahl (1); 96. *Oxybelus bellus* Dhlb., zahlreich (1); 97. *O. nigripes* Oliv. ♀ (1); 98. *O. trispinosus* F., zahlreich (1); 99. *O. uniglumis* L., zahlreich (1); 100. *Philanthus triangulum* F. ♀ ♂, in Mehrzahl (1); 101. *Pompilus chalybeatus* Schiödt ♀ (1); 102. *P. plumbeus* F. ♀ ♂ (1); 103. *P. rufipes* L. ♀ ♂ (1); 104. *P. trivalis* Dhlb. ♂ (1); 105. *P. viaticus* L. ♂ (1). e) *Tenthredinidae*: 106. *Allantus notbus* Klg., häufig (1, 2); 107. *A. scrophulariae* L. (1); 108. *Athalia rosae* L., in Paarung auf den Blüten (1, 2); 109. Mehrere *H. M.* unbekannt Tenthredoarten (1). f) *Vespididae*: 110. *Odynerus parietum* L. ♀ (1, 2); 111. *O. sinuatus* F. ♀ (1); 112. *O. spinipes* L. ♀ (2); 113. *Pterocheilus phaleratus* Latr. ♀ (1). D. *Lepidoptera*: a) *Crambina*: 114. *Botys purpuralis* L., sgd. (1). b) *Rhopalocera*: 115. *Coenonympha arcania* L., sgd. (1, Thür.); 116. *Epinephele janira* L., sgd. (1); 117. *Hesperia lineola* O., sgd. (1, bayer. Oberpf.); 118. *H. silvanus* Esp., sgd. (1); 119. *Lycnaea aegon* Schn. (1); 120. *L. icarus* Rott., sgd. (1, bayer. Oberpf.); 121. *Melanargia galatea* L., sgd. (2); 122. *Pieris napi* L. (1); 123. *P. rapae* L., sgd. (1); 124. *Polyommatus phlaeas* L. (1); 125. *Coenonympha pamphilus* L. (1). c) *Tineidae*: 126. *Pleurota schlaegeriella* Z., sgd. (2).

1445. *A. Ptarmica* L. [H. M., a. a. O.; Knuth, Ndfr. Ins. S. 90, 158; Weit. Beob. S. 236; MacLeod, B. Jaarb. V.] — Die Blütenköpfchen sind grösser als bei *A. Millefolium*, doch stehen sie in nicht so grosser Gesellschaft beisammen, wodurch die Augenfälligkeit der beiden Arten etwa die gleiche ist. Sie werden daher auch, da sie, nach H. Müller, in Westfalen an denselben Standorten gleichzeitig und gleich häufig blühen, auch von denselben Insekten gleich häufig besucht, namentlich auch von *Prosopis*-Arten, welche besonders von dem Geruch der Pflanzen angezogen werden. An anderen Orten z. B. in Schleswig-Holstein ist *A. Ptarmica* erheblich seltener als *A. Millefolium*, daher auch der Insektenbesuch ein viel geringerer.

*A. Ptarmica* besitzt nach H. Müller, 80—100 Scheibenblüten von

kaum  $2\frac{1}{2}$  mm Länge im Köpfehen, welche eine Fläche von 6—7 mm Durchmesser bilden. Diese wird durch die 8—12 Randblüten mit 4—6 mm langen und fast so breiten Zungen auf 15—18 mm vergrößert.

Als Besucher beobachtete ich auf den nordfriesischen Inseln Falter (1), Fliegen (3), Käfer (1), in Thüringen einen pollenfressenden Käfer (*Cetonia aurata* L.); Mac Leod in Belgien 2 Fliegen (Bot. Jaarb. V. S. 424).

Loew beobachtete im botanischen Garten zu Berlin: Diptera: a) *Muscidae*: 1. *Echinomyia fera* L. b) *Syrphidae*: 2. *Eristalis nemorum* L.; 3. *Syritta pipiens* L.

In Dumfriesshire (Schottland) (Scott-Elliot, Flora S. 95) wurden 1 Schwebfliege und 1 *Muscide* als Besucher beobachtet. — Die Besucherliste von H. Müller s. S. 611—612.

**1446. A. moschata Wulfen.** [H. M., Alpenblumen S. 426—428.] — Gynomonöisch (im Oberengadin) mit protandrischen Zwitterblüten. Der Durchmesser der gelben Scheibe beträgt 3—5 mm, der des gesamten Körbchens 10—14 mm. Zahlreiche Körbchen sind zu einem Ebenstrausse vereinigt. Die

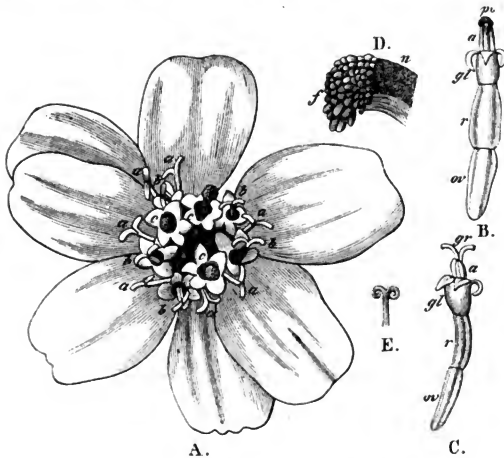

Fig. 200. *Achillea moschata* Wulfen. (Nach Herm. Müller.)

A. Ein Blütenköpfehen, inmitten seiner Entwicklung. B. Einzelne Scheibenblüte im ersten (männlichen) Zustande. C. Dieselbe im zweiten (weiblichen) Zustande. D. Ende eines Griffelastes. E. Griffel mit zurückgerollten Ästen. (Vergr. A. B. C. E. 7:1; D. 80:1.)

20—25 zwitterigen Scheibenblüten blühen von aussen nach innen auf. Bei ausbleibendem Insektenbesuche erfolgt leicht spontane Selbstbestäubung teils durch Hinabfallen von Pollen aus den Fegezacken auf die sich ausbreitenden Innenflächen der Narben, teils durch Zurückrollung der Griffeläste bis zur Berührung mit dem Griffelstamm.

Als Besucher der duftenden Pflanze sah H. Müller Käfer (1), Fliegen (9), Bienen (2), Falter (10).

**1447. A. nana L.** [H. M., Alpenblumen S. 428.] — Die Blüteneinrichtung stimmt mit derjenigen der vorigen Art überein, doch sind nur 6—9 Blütenkörbchen zu einem Ebenstrasse von 12—20 mm zusammengedrängt. Die Scheibe enthält etwa 20, der Rand 7—10 Blüten.

Als Besucher beobachtete H. Müller 10 Fliegenarten.

**1448. A. atrata L.** [A. a. O., S. 428, 429.] — Die Blüteneinrichtung stimmt gleichfalls mit derjenigen von *A. moschata* überein. Etwa 50 Scheibenblüten und 9—12 Randblüten bilden ein Köpfchen von 12—18 mm Durchmesser. 3—8 solcher Köpfchen sind zu einem Ebenstrasse zusammengestellt.

Als Besucher sah H. Müller Käfer (5), Fliegen (91), Hymenopteren (1), Falter (2).

**1449. A. macrophylla L.** [A. a. O., S. 429, 430.] — Gleichfalls gynomonöisch mit protandrischen Zwitterblüten. Jedes Körbchen besteht aus etwa 20 Scheiben- und meist 5 Randblüten. Der Durchmesser beträgt 10 mm, und 6—12 solcher Körbchen sind zu einem lockeren Ebenstrasse von 25—40 mm Durchmesser zusammengestellt. Spontane Selbstbestäubung ist leicht möglich.

Loew beobachtete im botanischen Garten zu Berlin an *Achillea*-Arten folgende Besucher:

**1450. A. coronopifolia W.:**

Eine Grabwespe (*Dinetus pictus* F. ♂);

**1451. A. dentifera DC.:**

Eine Schwebfliege (*Eristalis arbustorum* L.);

**1452. A. filipendulina Lam.:**

A. Coleoptera: *Coccinellidae*: 1. *Coccinella quattuordecimpunctata* L. B. Diptera: *Syrphidae*: 2. *Syritta pipiens* L. C. Hemiptera: 3. *Calocoris* spec.; 4. *Corizus parumpunctatus* Schill. D. Hymenoptera: *Vespididae*: 5. *Eumenes coarctatus* L.;

**1453. A. grandifolia Friv.:**

A. Diptera: a) *Muscidae*: 1. *Anthomyia* sp. b) *Syrphidae*: 2. *Eristalis arbustorum* L.; 3. *E. nemorum* L.; 4. *Helophilus florens* L.; 5. *Syritta pipiens* L. B. Hymenoptera: *Sphegidae*: 6. *Eumenes coarctatus* L. C. Lepidoptera: *Rhopalocera*: 7. *Pieris brassicae* L., sgd.;

**1454. A. nobilis L.:**

A. Diptera: *Syrphidae*: 1. *Eristalis arbustorum* L.; 2. *E. nemorum* L. B. Hymenoptera: *Apidae*: 3. *Sphecodes gibbus* L. ♀, sgd.;

**1455. A. tanacetifolia All. var. dentifera DC.:**

Diptera: *Syrphidae*: *Syritta pipiens* L.

### 339. *Anthemis* L.

Strahlblüten weiss oder gelb, länglich; Körbchen grösser wie bei voriger Gattung; Griffelbau wie bei *Achillea*.

**1456. A. arvensis L.** [H. M., Befr. S. 396; Knuth, Ndr. Ins. S. 90, 158.] — Die Köpfchen haben, nach Müller, einen Durchmesser von 21—27 mm; derjenige der gelben Scheibe beträgt 5—7 mm. Die Zahl der die letztere zusammensetzenden Blüten beträgt mehrere Hundert, die der Randblüten nach Ludwig, meist 5, 8 oder 13. Die Fegehaare der weiblichen Blüten sind bedeutend kürzer als die der zweigeschlechtigen. (S. Fig. 202, 8.)



Spontane Selbstbestäubung ist, wie bei *Achillea Millefolium*, regelmässig möglich.

Als Besucher sah ich in Schleswig-Holstein Bienen (2) und Fliegen (5); auf Helgoland *Lucilia caesar* L.

H. Müller giebt folgende Liste:

A. Coleoptera: a) *Cerambycidae*: 1. *Leptura livida* L. b) *Curculionidae*: 2. *Bruchus* sp. c) *Elatерidae*: 3. *Athous niger* L. B. Diptera: a) *Muscidae*: 4. *Echinomyia tessellata* F., pfd.; 5. *Scatophaga merdaria* F., pfd.; 6. *S. stercoraria* L., pfd. b) *Stratiomyidae*: 7. *Nemotelus pantherinus* L., äusserst zahlreich. c) *Syrphidae*: 8. *Eristalis arbustorum* L., pfd.; 9. *E. nemorum* L., pfd.; 10. *E. sepulcralis* L., pfd.; 11. *E. tenax* L., pfd. C. Hymenoptera: a) *Apidae*: 12. *Anthrena fulvicrus* K. ♀, sgd. und pfd.; 13. *A. minutula* K. ♂; 14. *A. nana* K. ♀, sgd.; 15. *A. nigroaenea* K. ♀, sgd. und pfd.; 16. *A. schrankella* Nyl. ♀, w. v.; 17. *Apis mellifica* L. ♀, sgd.; 18. *Colletes daviseanus* K. ♀ ♂, sgd. und psd., häufig; 19. *Halictus lucidulus* Schenck ♀; 20. *H. nitidiusculus* K. ♀. b) *Sphegidae*: 21. *Cerceris variabilis* Schrk. ♂; 22. *Crabro alatus* Pz. ♀ ♂; 23. *C. cribrarius* L. ♀. c) *Tenthredinidae*: 24. *Allantus nothus* Klug.

Wüstnei beobachtete auf der Insel Alsen *Colletes daviseanus* K. als Besucher; Schmiedeknecht in Thüringen *Osmia montivaga* Mor.

Redtenbacher beobachtete in Österreich die *Cistelide Podonta nigrita* F.; Schletterer bei Pola die Apiden: 1. *Anthrena convexiuscula* K. var. *fuscata* K.; 2. *A. cyanescens* Nyl.; 3. *A. nana* K.; 4. *Eriades truncorum* L.; 5. *Halictus calceatus* Scop. 6. *H. fasciellus* Schck.; 7. *H. tetrazonius* Klug; 8. *Prosopis hyalinata* Smith var. *corvina* Först.

Kohl giebt als Besucher in Tirol die häufigste Siebwespe *Crabro cribrarius* L. an.

**1457. *A. tinctoria* L.** [H. M., Befr. S. 396; Weit. Beob. III. S. 86—88; Knuth, Bijdragen.] — Der Durchmesser der goldgelben Scheibe beträgt 12—18 mm. Sie besteht, nach Herm. Müller, aus 300 bis mehr als 500 röhri gen zwitterigen Blüten und ist von 30—35 weiblichen, meist gleichfalls goldgelben Strahlblüten umgeben, wodurch eine kreisförmige Fläche von 25—40 mm Durchmesser entsteht. Die Strahlblüten blühen zuerst auf, spreizen ihre beiden Griffeläste auseinander und rollen sich etwas zurück. Dann folgen zonenweise nach der Mitte fortschreitend die Scheibenblüten, deren Einrichtung mit derjenigen von *Achillea Millefolium* übereinstimmt. Da die Röhrrchen der Scheibenblüten nur 2 mm, die Glöckchen, bis zu welchen der Nektar emporsteigt, nur 1 mm lang sind, so ist derselbe auch den kurzrüsseligen Insekten, deren Rüssel eine entsprechende Dicke hat, zugänglich.

Als Besucher sah ich an kultivierten Pflanzen einige saugende und pollensammelnde Bienen (*Apis*, *Halictus cylindricus* F.), pollenfressende *Syrphiden* (*Eristalis arbustorum* L., *E. tenax* L., *E. nemorum* L., *Helophilus pendulus* L.) und saugende *Musciden* (*Lucilia caesar* L., *L. cornicina* F., *Scatophaga stercoraria* L.).

Herm. Müller (1) und Buddeberg (2) geben folgende Besucherliste:

A. Coleoptera: a) *Buprestidae*: 1. *Anthaxia nitidula* L. (2). b) *Cerambycidae*: 2. *Strangalia bifasciata* Müll. ♀ ♂, pfd. (1, Thür.). c) *Chrysomelidae*: 3. *Cryptocephalus sericeus* L., *Antheren* fressend (1, Thür.) d) *Elatevidae*: 4. *Agriotes gallicus* Lac. (1). e) *Mordellidae*: 5. *Mordella aculeata* L. (1); 6. *M. fasciata* F. (1). f) *Oedemeridae*: 7. *Oedemera flavescens* L., pfd. (1, Thür.). B. Diptera: a) *Bombyliidae*: 8. *Exoprosopa capucina* F. (2). b) *Conopidae*: 9. *Myopa* sp., sgd. (1). c) *Muscidae*: 10. *Anthomyia* sp., pfd. (2); 11. *Aricia* sp., pfd. (1, Thür.); 12. *Gymnosoma rotundata* L. (1); 13. *Ocyptera brassicariae* F., sgd. (1, Thür.); 14. *Ulidia erythrophthalma* Mg., sehr häufig (1, Thür.).

d) *Syrphidae*: 15. *Eristalis arbustorum* L., pfd. (1); 16. *Helophilus florens* L., pfd. (1, Thür.); 17. *Melithreptus taeniatus* Mg., pfd. (1); 18. *Syritta pipiens* L., sgd. und pfd. (1, 2). C. Hemiptera: 19. *Calocoris chenopodii* Fall., sgd. (1, Thür.). D. Hymenoptera: a) *Apidae*: 20. *Colletes daviesanus* K. ♀, sgd. und psd. (1, Thür.), ♂ sgd. (2); 21. *C. marginatus* L. ♂, sgd. (1); 22. *Halictus maculatus* Sm. ♂, sgd., ♂ psd. (1, 2); 23. *Hierades truncorum* L. ♀, psd. (1); 24. *Osmia spinulosa* K. ♂, sgd. (2); 25. *Prosopis propinqua* Nyl. ♂, sgd. (2); 26. *Rhophites quinquespinosus* Spin. ♂, sgd. (2). b) *Ichneumonidae*: 27. Verschiedene (1). c) *Tenthredinidae*: 28. *Tarpa cephalotes* F., sehr häufig (1, Thür.). d) *Vespidae*: 29. *Vespa rufa* L. ♀, anfliegend, aber alsbald weiter (1, Thür.). E. Lepidoptera: a) *Rhopalocera*: 30. *Epinephele janira* L., sgd. (1, Thür.); 31. *Lycaena corydon* Scop., sgd. (1, Thür.); 32. *Melanargia galatea* L., sgd. (1, Thür.); 33. *Thecla ilicis* Esp., sgd. (1, Thür., 2). b) *Sphingidae*: 34. *Zygaena achilleae* Esp., sgd. (1, Thür.). c) *Tineidae*: 35. *Nemotois dumeriliiellus* Dup., sgd. (2).

*Anthemis tinctoria* sah Delpino (Ult. oss. in Atti XVII) von *Lomatia belzebub* F. besucht.

Loew beobachtete im botanischen Garten zu Berlin: A. Coleoptera: *Coccinellidae*: 1. *Coccinella impustulata* L.; 2. *C. quattuordecimpunctata* L. B. Diptera: a) *Muscidae*: 3. *Anthomyia* sp. b) *Syrphidae*: 4. *Eristalis nemorum* L.; 5. *Helophilus florens* L.; 6. *Syritta pipiens* L.; 7. *Syrphus ribesii* L. C. Lepidoptera: *Rhopalocera*: 8. *Pieris brassicae* L., sgd.

#### 1458. *A. rigescens* W.

Als Besucher beobachtete Loew im botanischen Garten zu Berlin: Diptera: a) *Muscidae*: 1. *Anthomyia* sp. b) *Syrphidae*: 2. *Eristalis tenax* L.; 3. *Melanostoma mellina* L.; 4. *Syritta pipiens* L.

1459. *A. Cotula* L. Die, nach Ludwig, meist 8 oder 13 weissen Strahlblüten sind geschlechtslos.

### 340. *Matricaria* L.

Randblüten zungenförmig, weiss oder fehlend; Scheibenblüten zweigeschlechtig, gelb. Griffelbau wie bei *Achillea*. (S. Fig. 202, 10.)

1460. *M. Chamomilla* L. [Ogle, Pop. Sc. Rev. 1870, S. 160—164; H. M., Befr. S. 395, 396; Weit. Beob. III. S. 86; Knuth, Ndrf. Ins. S. 91, 158; Mac Leod, B. Jaarb. V.] — Der Durchmesser des ganzen Köpfchens beträgt 18—24 mm, derjenige der Scheibe 6—8 mm. In dem Grade, wie die Entwicklung der Blüten von aussen nach innen fortschreitet, erhebt sich, wie Herm. Müller auseinandersetzt, der Blütenboden zu einem Cylinder, dem oben ein abgerundeter Kegel aufsitzt. Der verblühte Teil des Köpfchens bildet den Cylindermantel, der noch nicht aufgeblühte Teil den abgerundeten Kegel und der gerade blühende Teil die Grenze zwischen beiden. Letztere wird natürlich von den anfliegenden Insekten zuerst berührt, so dass die Besucher stets auf die für ihre Ausbeute und für die Befruchtung der Blumen günstigste Stelle gelangen. Im übrigen stimmt die Blüteneinrichtung mit derjenigen von *Anthemis arvensis* überein.

Besucher sind in erster Linie Fliegen, während den Bienen (mit Ausnahme der *Prosopis*-Arten) der starke Geruch der Blütenköpfchen nicht angenehm ist.

Ich beobachtete auf den nordfriesischen Inseln Apis, Fliegen (9), Falter (1), Käfer (1); Schletterer bei Pola die Bauchsammlerbiene *Eriades truncorum* L.; Mac

Leod in Flandern 1 Hummel, 2 Falter, 7 Käfer (Bot. Jaarb. V. S. 424); Saunders in England die beiden Seidenbienen *Colletes daviesanus* K. und *C. picistigma* Thoms.

Herm. Müller (1) und Buddeberg (2) geben folgende Besucherliste:

A. Coleoptera: a) *Cerambycidae*: 1. *Leptura livida* L., nicht selten (1); 2. *Strangalia attenuata* L., w. v. (1). b) *Nitidulidae*: 3. *Meligethes*, häufig (1). B. Diptera: a) *Empidae*: 4. *Empis livida* L., sgd. (1). b) *Muscidae*: 5. *Lucilia cornicina* F. (1); 6. *Pollenia vespillo* F., pfd. (1); 7. *Sarcophaga carnaria* L., pfd., häufig (1); 8. *S. haemorrhoea* Mg., pfd. (1); 9. *Spilogaster nigrita* Fall. (1). c) *Stratiomyidae*: 10. *Nemotelus pantherinus* L., sehr häufig, sgd. (1). d) *Syrphidae*: 11. *Eristalis arbustorum* L., pfd., sehr häufig (1); 12. *E. nemorum* L., w. v. (1); 13. *E. sepulcralis* L., w. v. (1); 14. *Syrirta pipiens* L., w. v. (1). C. Hymenoptera: *Apidae*: 15. *Colletes daviesanus* K. ♂, sgd., in Mehrzahl (2); 16. *Halictus nitidus* Schenck ♂, sgd. (2). c) *Prosopis signata* Pz. ♀ ♂, ab- und zufliiegend, häufig (1, 2); 18. *Sphecodes gibbus* L. ♀ ♂ (1). b) *Vespidae*: 19. *Oxybelus uniglumis* L., häufig (1).

Krieger beobachtete bei Leipzig die häufigste Seidenbiene *Colletes daviesanus* K.

**1461. M. inodora L. Fl. suec.** (*Chrysanthemum inodorum* L. spec.).

[Knuth, Ndrf. Ins. S. 91, 158; H. M., Befr. S. 395; Weit. Beob. III. S. 86.] — Die Blüteneinrichtung ist im wesentlichen dieselbe wie bei *Anthemis arvensis*. Die fast geruchlosen Blütenköpfchen haben, nach Ludwig, meist 13 oder 21 Strahlblüten. Nach Kerner erhebt sich der anfangs wenig gewölbte Blütenboden später so, dass die Narben der äusseren Röhrenblüten in die Falllinie des Pollens der inneren geraten und so Geitonogamie eintritt.

Als Besucher beobachtete Herm. Müller eine Chryside (*Hedychrum lucidulum* F. ♂) und eine Muscide (*Ulidia erythrophthalma* Mg.).

Ich beobachtete in Schleswig-Holstein:

A. Diptera: a) *Dolichopidae*: 1. *Gymnopternus nobilitatus* L. b) *Muscidae*: 2. *Lucilia caesar* L.; 3. *L. cornicina* F.; 4. *Pollenia rudis* F.; 5. *Scatophaga merdaria* F.; 6. kleinere Musciden. Sämtl. sgd. b) *Syrphidae*: 7. *Eristalis arbustorum* L.; 8. *E. sp.*; 9. *E. tenax* L. Sämtl. sgd. und pfd. B. Hymenoptera: 10. *Colletes daviesanus* K., sgd.

Auf Helgoland bemerkte ich (Bot. Jaarb. 1896, S. 40): Diptera: *Muscidae*: 1. *Coelopa frigida* Fall.; 2. *Fucellia fucorum* Fall.; 3. *Lucilia caesar* L.; 4. *Olivieria lateralis* F. Sämtl. sgd.

In Dumfriesshire (Schottland) (Scott-Elliot, Flora S. 94) wurden zahlreiche Bienen, Fliegen und Falter als Besucher beobachtet.

Willis (Flowers and Insects in Great Britain Pt. I.) beobachtete in der Nähe der schottischen Südküste:

A. Coleoptera: *Cureulionidae*: 1. *Anthonomus rubi* Herbst, häufig. B. Diptera: a) *Bibionidae*: 2. *Scatopse brevicornis* Mg., sgd., häufig. b) *Muscidae*: 3. *Anthomyia radicum* L., sgd. und pfd., sehr häufig; 4. *A. sp.*, pfd.; 5. *Hydrellia griseola* Fall., sgd. und pfd.; 6. *Oscinis frit* L., pfd., häufig; 7. *Drosophila graminum* Fall., sgd., häufig; 8. *Spilogaster communis* Dsv., sgd.; 9. *Themira minor* Hal., sgd., häufig. c) *Mycetophilidae*: 10. *Sciara sp.*, sgd., häufig. d) *Syrphidae*: 11. *Ascia podagrica* F., sgd., häufig; 12. *Eristalis pertinax* Scop., sgd.; 13. *E. tenax* L., sgd.; 14. *Sphaerophoria scripta* L., sgd. C. Hemiptera: 15. *Calocoris bipunctatus* F., häufig; 16. *C. fulvomaculatus* Deg., w. v. D. Hymenoptera: *Apidae*: 17. *Bombus lapidarius* L.; 18. *Halictus cyllindricus* F.; 19. *H. rubicundus* Chr.; 20. *Odynerus pictus* Curt., häufig; 21. *Prosopis brevicornis* Nyl.; 22. *Sphecodes affinis* Hag., häufig; sämtlich sgd. E. Lepidoptera: a) *Microlepidoptera*: 23. *Choreutis myllerana* F.; 24. *Simaethis fabriciana* Steph. b) *Rhopalocera*: 25. *Polyommata phlaeas* L., häufig; sämtlich sgd.

Eine interessante Form des Meeresstrandes: *M. maritima* L. (als Art) (*Chrysanthemum maritimum* Persoon) habe ich (a. a. O.) bei Kiel untersucht: Durch die zahlreichen, grossen Blütenköpfe, welche der ästige, ausgebreitete, niederliegend-aufsteigende Stengel der Pflanze entwickelt, wird sie sehr augenfällig, und ein schwacher (beim Reiben viel stärker hervortretender), fast kamillenartiger Geruch besonders lässt Fliegen als Bestäuber vermuten. Die weisse Zunge der 20 bis 30 weiblichen Strahlblüten ist, wie bei der Hauptart, etwas über 1 cm lang und oberwärts etwa 4 mm breit. Sie umschliessen einige hundert gelbe, röhrenförmige Scheibenblüten, deren Fläche einen gleichfalls etwas über 1 cm betragenden Durchmesser besitzt, so dass der Durchmesser des gesamten Köpfchens etwa  $3\frac{1}{2}$  cm beträgt. Die über dem Fruchtknoten stehende Blumenkrone der Scheibenblüten hat ungefähr die Länge von 2 mm, wovon kaum die Hälfte auf ein unten weisses, oben mit gelben Zipfeln versehenes, wenig Honig haltendes Glöckchen kommt.

Die kleinen Einzelblüten sind im ersten Blütenstadium männlich, der Pollen ist dann durch die wachsenden, geschlossenen Griffeläste zur Spitze des Staubbeutelzylinders hinausgedrängt und bedeckt die Oberfläche der Blüten. Im zweiten (weiblichen) Zustande sind die ihre empfängnisfähige Innenseite ausbreitenden Griffeläste an die Stelle des Blütenstaubes getreten, so dass durch die auf der Oberfläche des Blütenstandes kriechenden Insekten entweder Blütenstaub oder Narbenpapillen berührt werden und gleichzeitige Fremdbestäubung einer grösseren Anzahl herbeigeführt wird. Bleibt diese aus, so berühren die sich allmählich umbiegenden Griffeläste den an seiner Stelle gebliebenen Pollen, so dass spontane Selbstbestäubung die Folge ist.

Da das Aufblühen (wie ja bei allen Kompositen) centripetal stattfindet, so sind die am Rande stehenden Scheibenblüten früher entwickelt als die nach der Mitte zu stehenden, und man bemerkt an den in voller Entwicklung befindlichen Blütenköpfen am Rande bereits abgeblühte Glöckchen, dann folgen im weiblichen Zustande, hierauf im männlichen Zustande befindliche und endlich in der Mitte noch Knospen. In dem Masse, als das Abblühen nach innen zu fortschreitet, wölbt sich der ursprünglich spitzbogige, gemeinschaftliche Blütenboden und wird kugelig, so dass die noch zu bestäubenden, bezüglich Pollen liefernden Blüten erheblich höher stehen als die abgeblühten. Die anfliegenden Insekten werden daher ausschliesslich die ersteren, auf der Höhe stehenden Blüten aufsuchen, dagegen die auf der abschüssigen Kugelfläche stehenden, letzteren vermeiden.

Hierdurch wird ausserdem, wie bei der Hauptform, Geitonogamie begünstigt.

Als Besucher sah ich 2 Fliegen: *Eristalis arbustorum* L. und *Scatophaga merdaria* F., beide sgd.

**1462. *M. discoidea* DC.** (*Matricaria suaveolens* Buchenau, *Chrysanthemum suav.* Ascherson). Strahlblüten fehlen. Die Einrichtung der gelben Scheibenblüten dürfte dieselbe sein, wie bei den beiden vorigen Arten. Warnstorf (Bot. V. Brand, Bd. 38) beschreibt die Blüteneinrichtung in folgender Weise: Viele sehr kleine, etwa  $\frac{1}{2}$  mm hohe zwitterige Röhren-

blüthen bilden einen fast kugeligen, gelblich-grünen Kopf; dieselben ergrünen nach der Pollenreife und werden grösser, wodurch natürlich auch die ganzen Köpfchen bedeutend an Grösse zunehmen. Der Pollen wird durch die Narbenäste nicht über die Blütenglöckchen emporgehoben, sondern lagert zwischen den Saumabschnitten, die ihn gegen Entführung schützen; durch die sich später ausbreitenden Narbenäste ist bei der Kleinheit der Blüthen Geitonogamie unausbleiblich. Pollen gelb, polyedrisch, stachelwarzig, etwa  $25 \mu$  diam.

Als Besucher beobachtete ich: Diptera: *Syrphidae*: 1. *Syritta pipiens* L., sgd. und pfd.; *Muscidae*: 2. *Scatophaga stercoraria* L., sgd.

### 341. *Tanacetum Tourn.*

Strahlblüten bei manchen Arten fehlend, sonst zungenförmig, weiss. Sonst wie vorige.

**1463. *T. vulgare* L.** (*Chrysanthemum Tanacetum* Karsch). [H. M., Bfr. S. 397, 398; MacLeod, B. Jaarb. V.; Knuth, Ndr. Ins. S. 91, 158, 159.] — Die Lage der Blütenkörbchen in einer Ebene bietet den Vorteil, dass die besuchenden Insekten, wie bei *Achillea*, ohne sich zum Fluge zu erheben, über die ganze Fläche hinschreiten und äusserst zahlreiche Blüten gleichzeitig befruchten können. Durch diese Zusammenhäufung zahlreicher Blütenkörbchen wird die Pflanze so augenfällig, dass sie trotz des geringen Durchmessers des strahllosen Einzelkörbchens recht augenfällig ist und daher von zahlreichen Insekten besucht wird.

Mehrere hundert gelbe Blüthen setzen, nach H. Müller, ein Köpfchen zusammen. Die Glöckchen der Kronen sind nur 1 mm tief. Der Griffel ist wie bei *Achillea* gebaut; er trägt an der Spitze seiner Äste einen knopfartigen Büschel divergierender Fegehaare, welche im ersten Blütenzustande den Pollen aus der Antherenröhre herauskehren. Im zweiten Blütenzustande breitet er seine auf der Innenseite mit Papillen dicht besetzten Äste so auseinander, dass sie in derselben Höhe stehen, wie früher die Pollenmassen.

Als Besucher sah ich (Nordfr. Ins. S. 158, 159) Apis, 2 Hummeln, 1 kurzrüsselige Biene, 1 Blattwespe, 3 Falter, 5 Schwebfliegen, 6 Musciden, 1 Käfer.

Wüstnei beobachtete auf der Insel Alsen *Colletes daviesanus* Kby., *Halictus albipes* Fbr. ♂, *H. morio* Fbr., *H. nitidiusculus* Kby. als Besucher.

Friese beobachtete in Mecklenburg die Apiden: 1. *Colletes daviesanus* K., s. hfg.; 2. *C. fodiens* K., hfg.; 3. *C. marginatus* Sm., slt.; 4. *Epeolus productus* Ths., n. slt.; 5. *E. variegatus* L.; in Thüringen *Colletes daviesanus* K.; Alfken auf Juist: A. Diptera: *Muscidae*: 1. *Lucilia caesar* L. B. Hemiptera: *Capsidae*: 2. *Calocoris norvegicus* Gmel., s. hfg., sgd. C. Hymenoptera: *Apidae*: 3. *Colletes daviesanus* K. ♀, einzeln; Sickmann bei Osnabrück: Hymenoptera: *Sphagidae*: 1. *Ceropales maculatus* F., einzeln; 2. *Dinetus pictus* F., hfg.; 3. *Mellinus sabulosus* F., hfg.; Alfken bei Bremen: A. Diptera: a) *Muscidae*: 1. *Gymnosoma rotundata* L., slt. b) *Syrphidae*: 2. *Eristalis anthophorinus* Zett., s. slt.; 3. *Melanostoma mellina* L., hfg. B. Hymenoptera: a) *Apidae*: 4. *Bombus derhamellus* K. ♀; 5. *B. muscorum* F. ♀; 6. *B. terrester* L. ♂, sgd.; 7. *Colletes daviesanus* K. ♀, s. hfg., sgd. und psd., ♂ s. hfg., sgd. (Unter den Apiden ist diese Seidenbiene der häufigste Besucher); 8. *C. fodiens* K. hfg., ♀ sgd. und psd., ♂ sgd.; 9. *C. picistigma* Ths., slt., ♀ sgd. und psd., ♂ sgd.; 10. *Epeolus variegatus* L. ♀ ♂, hfg., sgd.; 11. *Eriades nigri-*

cornis Nyl. ♀, slt.; 12. *E. truncorum* L. ♀ ♂, hfg.; 13. *Halictus rubicundus* Chr. ♀, slt.; 14. *Melitta leporina* Pz. ♂; 15. *Psithyrus barbutellus* K. ♀; 16. *Stelis breviscula* Nyl. ♀ ♂, mehrfach. b) *Sphegidae*: 17. *Ammophila affinis* Kirby ♀, n. slt., sgd.; 18. *Diodontus tristis* v. d. L. ♀. c) *Tenthredinidae*: 19. *Athalia glabricollis* Ths.; 20. *A. spinarum* F.; 21. *Dolerus pratensis* Fall.; Schenck in Nassau die Apiden: 1. *Colletes fodiens* K.; 2. *Halictus minutulus* Schck.; 3. *H. nitidiusculus* K.; 4. *H. pauxillus* Schck. ♂; 5. *Nomada rhenana* Mor.; 6. *N. ruficornis* L.; 7. *Prosopis bipunctata* F.; 8. *P. nigrita* F.; MacLeod in Flandern Apis, 4 kurzrüsselige Bienen, 4 Schwebfliegen, 6 Musciden 1 Falter (*B. Jaarb.* V. S. 426, 427); sowie 1 Muscide, 1 Faltenwespe, 1 Käfer (*Bot. Jaarb.* VI. S. 374).

An eingeführten Pflanzen beobachtete Schneider (Tromsø Museums Aarshefter 1894) *Bombus terrester* L. ♂ ♀ zu Hunderten (1890), ferner *B. lapponicus* L. und *B. scrimshirani* K.

Smith beobachtete in England die Apiden: 1. *Colletes davieseanus* K.; 2. *C. fodiens* K.; 3. *Epeolus variegatus* L.

Herm. Müller giebt folgende Besucherliste:

A. Coleoptera: *Coccinellidae*: 1. *Coccinella bipunctata* L.; 2. *C. quinquepunctata* L. B. Diptera: a) *Muscidae*: 3. *Sarcophaga carnaria* L. b) *Stratiomyidae*: 4. *Odontomyia viridula* F., häufig. c) *Syrphidae*: 5. *Eristalis arbustorum* L., pfd., häufig; 6. *E. nemorum* L., w. v.; 7. *Melithreptus taeniatus* Mg., pfd.; 8. *Syritta pipiens* L., sgd. und pfd., sehr zahlreich; 9. *Syrphus ribesii* L., pfd., häufig. C. Hemiptera: 10. Mehrere Wanzenarten. D. Hymenoptera: a) *Apidae*: 11. *Anthrena denticulata* K. ♀, psd.; 12. *A. fulvicrus* K. ♂, sgd.; 13. *Apis mellifica* L. ♀, sgd.; 14. *Colletes davieseanus* K. ♂ ♀, sgd. und psd., ausserordentlich häufig; 15. *C. fodiens* K. ♂ ♀, sgd. und psd., sehr häufig; 16. *Halictus maculatus* Sm. ♂ ♀, sgd. und psd., sehr häufig; 17. *Sphcodes gibbus* L. ♂ ♀, verschiedene Varietäten, einschliesslich *ephippius* L., sgd. und sich mit etwas Pollen bedeckend. b) *Sphegidae*: 18. *Crabro* sp.; 19. *Dinetus pictus* F. ♀ ♂, in Mehrzahl; 20. *Mellinus arvensis* L. c) *Vespididae*: 21. *Odynerus parietum* L. ♂. E. Lepidoptera: a) *Crambina*: 22. *Botys purpuralis* L., sgd. b) *Noctuae*: 23. *Hadena didyma* Esp. ♂, sgd. c) *Rhopalocera*: 24. *Polyommatus doris* Hfn., sgd.; 25. *P. phlaeas* L., sgd.; 26. *Vanessa atalanta* L., sgd. F. Neuroptera: 27. *Panorpa communis* L. wiederholt.

Loew beobachtete im botanischen Garten zu Berlin: A. Diptera: *Muscidae*: 1. *Tephritis elongatula* Lw. B. Hemiptera: 2. Unbestimmte Hemipterenlarve.

**1464. T. corymbosum Schultz bip.** (*Chrysanthemum corymb.* L., *Pyrethrum corymb.* Willd.). Kerner hat vergleichende Kulturen dieser Pflanze in Wiener botanischen Garten und auf dem Blaser in Tirol angestellt und dabei beobachtet, dass die Tieflandsexemplare grössere Blütenköpfchen (von 26 mm Durchmesser) und grössere Strahlblüten mit 8 mm langen und 4 mm breiten Zungen entwickeln, als die Hochgebirgspflanzen, deren Köpfchen nur 20 mm Durchmesser mit 7 mm langen Strahlblüten besitzen.

Als Besucher sah Herm. Müller in Thüringen:

A. Coleoptera: a) *Buprestidae*: 1. *Anthaxia nitidula* L. b) *Cerambycidae*: 2. *Strangalia bifasciata* Müll. ♀ ♂, zahlreich. 3. *S. melanura* L., beide pfd. c) *Curculionidae*: 4. *Spermophagus cardui* Stv. d) *Mordellidae*: 5. *Mordella aculeata* L. e) *Oedemeridae*: 6. *Oedemera marginata* F.; 7. *O. virescens* L., pfd. f) *Telephoridae*: 8. *Danacea pallipes* Pz.; 9. *Dasytes flavipes* F. B. Diptera: a) *Bombyliidae*: 10. *Anthrax morio* L. b) *Empidae*: 11. *Empis livida* L., sgd., häufig. c) *Muscidae*: 12. *Aricia spec.*; 13. *Ulidia erythrophthalma* Mg., in grösster Zahl. d) *Stratiomyidae*: 14. *Nometulus pantherinus* L., sgd. C. Hemiptera: 15. *Capsus* sp., sgd.; 16. *Phytocoris ulmi* L., sgd. D. Hymenoptera: a) *Apidae*: 17. *Halictus maculatus* Sm. ♀,

sgd. und psd., häufig; 18. *Prosopis confusa* Nyl. ♂; 19. *P. variegata* F. ♀ ♂, sgd. und pfd., auch in Paarung auf den Blüten. b) *Chrysididae*: 20. *Cerceris variabilis* Schrk. ♀; 21. *Hedychrum lucidulum* F. ♂. c) *Tenthredinidae*: 22. *Tarpa cephalotes* F., sgd.? E. Lepidoptera: a) *Rhopalocera*: 23. *Melitaea athalia* Esp., sgd.; 24. *Thecla spini* S. V., sgd. b) *Sphingidae*: 25. *Zygaena spec.*, sgd.

Loew beobachtete im botanischen Garten zu Berlin: Hymenoptera: *Sphingidae*: *Dinetus pictus* F. ♂.

**1465. *T. Parthenium* Schultz bip.** (*Chrysanthemum* Parth. Bernhardi, *Matricaria* Parth. L., *Pyrethrum* Parth. Smith). [Knuth, Nordfr. Inseln S. 93, 159.] — Der Griffel der weissen, weiblichen Strahlblüten hat keine Fegehaare an der Spitze, während die gelben Scheibenblüten eben solche Fegehaare besitzen wie *Matricaria Chamomilla*, doch spreizen sich die Griffeläste im zweiten Blütenzustande nicht so weit auseinander. (S. Fig. 202, 9.) Sie ragen, wie Kirchner (Flora S. 711) bemerkt, garnicht aus den Kronen hervor, nachdem die Antherenröhre sich zurückgezogen hat.

Als Besucher bemerkte ich auf den nordfriesischen Inseln und bei Kiel Bienen (2) und Fliegen (6).

Herm. Müller (1) und Buddeberg (2) geben (Befr. S. 396; Weit. Beob. III. S. 96) folgende Besucher an:

A. Hymenoptera:

a) *Apidae*: 1. *Halictus smeatmanellus* K. ♀, sgd. (1, 2). b) *Evanidae*: 2. *Foenus spec.*, sgd. (1, 2). B. Lepidoptera: *Sphingidae*: 3. *Sesia tipuliformis* L., sgd. (1).

Schletterer beobachtete bei Pola die Furchenbienen: 1. *Halictus levigatus* K. ♀; 2. *H. patellatus* Mor., sowie die Erdbiene: 3. *Anthrena carbonaria* L.

**1466. *T. alpinum* Schultz bip.** (*Chrysanthemum* alp. L.). [H. M., Alpenblumen S. 430—432.] — Gynomonöisch mit protandrischen Zwitterblüten. Die weit über hundert gelben Scheibenblüten bilden einen Kreis von 10 mm Durchmesser, welcher durch die etwa 30 weissen Randblüten auf 30—34 mm vergrössert wird. Die Entwicklung der Blüten schreitet von aussen nach innen vor. Die Möglichkeit spontaner Selbstbestäubung ist gesichert.

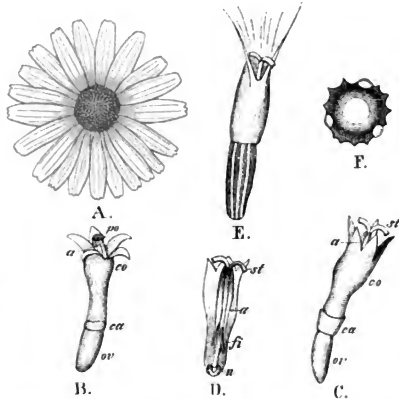

Fig. 201. *Tanacetum alpinum* Schultz bip. (Nach Herm. Müller.)

A. Blütenkörbchen in nat. Gr. B. Scheibenblüte im ersten (männlichen) Zustande. (7 : 1.) C. Dieselbe im zweiten (weiblichen) Zustande. (7 : 1.) D. Dieselbe im Aufriß; der Fruchtknoten ist fortgelassen. (7 : 1.) E. Randblüte (7 : 1). F. Pollenkorn.

Als Besucher beobachtete H. Müller Käfer (3 Arten), Fliegen (35), Hymenopteren (4), Falter (14).

Loew (Bl. Fl. S. 397) sah am Piz Umbrail eine Muscide (*Anthomyia* sp.).

**1467. T. atratum Schultz bip.** (*Chrysanthemum atratum* Jacquin, *Chr. coronopifolium* Villars). [H. M., Alpenblumen S. 432.] — Die Blüteneinrichtung stimmt mit derjenigen der vorigen Art vollständig überein.

Als Besucher sah H. Müller 7 Fliegenarten.

**1468. Tanacetum (Pyrethrum) macrophyllum W.**

Als Besucher beobachtete Loew im botanischen Garten zu Berlin: A. Coleoptera: a) *Dermestidae*: 1. *Anthrenus scrophulariae* L. b) *Scarabaeidae*: 2. *Cetonia aurata* L., zahlreich. B. Diptera: *Muscidae*: 3. *Lucilia caesar* L. C. Hymenoptera: a) *Apidae*: 4. *Apis mellifica* L. ♂, sgd. und psd.; 5. *Prosopis communis* Nyl. ♀, sgd. b) *Vespidae*: 6. *Odynerus parietum* L. — Ferner daselbst an:

**1469. Tanacetum (Pyrethrum) partheniifolium W. var. pulverulentum:**

A. Diptera: a) *Muscidae*: 1. *Ocyptera brassicaria* F. b) *Syrphidae*: 2. *Syritta pipiens* L. B. Hymenoptera: *Apidae*: 3. *Heriades truncorum* L. ♀; an

**1470. T. (Pyr.) tanacetoides DC.:**

Einen Käfer (*Coccinella bipunctata* L.).

## 342. Chrysanthemum Tourn.

Strahlblüten gelb oder weiss; sonst wie *Anthemis*.

**1471. Ch. segetum L.** [Knuth, Nordfr. Inseln S. 91—93, 159.] — Der Durchmesser des goldgelben Blütenköpfchens beträgt 4—5 cm, wovon ein Drittel auf die Scheibe entfällt. Die 12—16 Randblüten sind weiblich. Aus der 4 mm langen Kronröhre ragt die Narbe ein wenig hervor. Die senkrecht von der Röhre abstehende Platte ist  $1\frac{1}{2}$ —2 cm lang und fast 1 cm breit. Etwa 300 Blütchen bilden die Scheibe. Jedes derselben ist 6—7 mm lang, einschliesslich des 2 mm hohen Fruchtknotens, so dass  $2\frac{1}{2}$  mm auf die Röhre und 2 mm auf das Glöckchen kommen. Aus letzterem ragt im ersten Blütenstadium die geschlossene, pollendeckte Griffelspitze, im zweiten die papillöse Innenfläche der Narbenäste ein wenig hervor. Der Durchmesser der stacheligen Pollenkörner ist etwas geringer als die die papillöse Innenfläche der Narbenschenkel durchziehende Rinne. Die Griffeläste der Randblüten haben kürzere Fegezacken als die der Scheibenblüten. Bemerkenswert für *Chrysanthemum segetum* ist noch, dass die Oberseite der Krönglöckchen sowohl der Rand- als auch der Scheibenblüten mit zahllosen, mikroskopischen, papillenartigen Erhebungen besetzt ist. Bei ausbleibendem Insektenbesuche fällt der Pollen von selbst auf die sich ausbreitenden Innenflächen der Narbenäste. Nach Warnstorf (Bot. V. Brand. Bd. 37) sind die meist ellipsoidischen, gelben, dichtstacheligen Pollenkörner durchschnittlich 30  $\mu$  breit und 37,5  $\mu$  lang.

Buddeberg beobachtete nach Herm. Müller (Weit. Beob. III. S. 86) 1 Sphegide (*Sapyga decemguttata* Jur. ♂, sgd.) als Besucher. Ich sah auf der Insel Föhr und bei Kiel:



A. Diptera: a) *Muscidae*: 1. *Lucilia caesar* L.; 2. *L. cornicina* F.; 3. *Scatophaga merdaria* L.; 4. *Sepsis cynipsea* L. Sämtl. sgd. b) *Syrphidae*: 5. *Eristalis arbustorum* L.; 6. *E. nemorum* L.; 7. *E. tenax* L.; 8. *Helophilus pendulus* L.; 9. *Syritta pipiens* L. Sämtl. sgd. und pfd. B. Hemiptera: 10. *Calocoris roseomaculatus* Deg.; 11. *Lygus pabulinus* L.; 12. *L. pratensis* F. C. Lepidoptera: *Rhopalocera*: 13. *Vanessa io* L., sgd.

Alfken beobachtete bei Bremen eine pollenfressende Muscide: *Pyrellia cada-verina* L.

In Dumfriesshire (Schottland) (Scott-Elliot, Flora S. 94) wurde 1 Schmarotzerhummel, 2 Schwebfliegen und 4 Musciden als Besucher beobachtet.

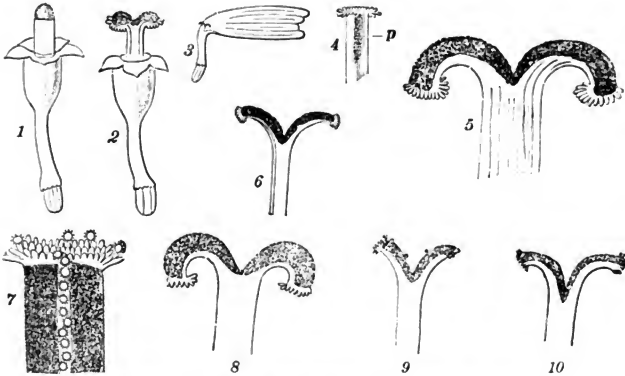

Fig. 202. *Chrysanthemum segetum* L. (Nach der Natur.)

1. Scheibenblüte im ersten (männlichen) Zustande: aus dem Antherencylinder ist der Pollen hervorgetreten. 2. Dieselbe im zweiten (weiblichen) Zustande. 3. Weibliche Randblüte. 4. Vergrößerte Griffelspitze einer Scheibenblüte im ersten (männlichen) Zustande (mit geschlossenen Narbenästen). p Narbenpapillen. 5. Stark vergrößerte Griffelspitze einer Scheibenblüte im zweiten (weiblichen) Zustande mit halbkreisförmig auseinander gespreizten Narbenästen. 6. Vergrößerte Griffelspitze einer Randblüte mit auseinander gespreizten Narbenästen. 7. Stark vergrößerte Griffelspitze einer Scheibenblüte von der Innenseite; in der Mitte die mit Pollenkörnern gefüllte Griffelrinne. *Anthemis arvensis* L.: 8. Vergrößerte Griffelspitze einer Scheibenblüte mit mehr als halbkreisförmig auseinander gespreizten Narbenästen. *Tanacetum Parthenium* L.: 9. Wie vorige, Griffelspitzen (mit einigen Pollenkörnern) wenig gebogen. *Matricaria Chamomilla* L.: 10. Wie vorige, Griffelspitzen etwas mehr gebogen als bei 9.

**1472. Chr. Leucanthemum L.** (*Leucanthemum vulgare* Koch, *Tanacetum Leuc.* Schultz bip.) [H. M., Befr. S. 394; Weit. Beob. III. S. 85; Alpenbl. S. 432; Mac Leod, B. Jaarb. V.; Loew, Bl. Flor. S. 394, 397; Knuth, Ndrfr. Ins. S. 93, 195; Warnstorf, Bot. V. Brand. Bd. 38.] — Der Durchmesser der gelben Scheibe beträgt 12—15 mm; dieselbe wird von einem ebenso breiten oder noch breiteren Strahlenkranz weißer Randblüten umgeben, so dass der Gesamtdurchmesser des Körbchens 40 mm und mehr beträgt. Die Kronlänge der 400—500 Röhrenblütchen erreicht, nach H. Müller, kaum 3 mm; die Zunge der, nach Ludwig, meist 13 oder 21 Strahlblüten ist 14—18 mm

lang und 3—6 mm breit. Der Nektar steigt bis in die kaum 1 mm langen Glöckchen der Scheibenblüten hinauf. Diese bieten im ersten Zustande den Pollen, im zweiten die ausgebreiteten Narben den besuchenden Insekten dar, so dass durch letztere wieder zahlreiche Fremdbestäubungen auf einmal vollzogen werden müssen. Der Griffelbau ist derselbe wie bei voriger Art. (S. Fig. 199, 6—8.) Auch die Möglichkeit spontaner Selbstbestäubung ist die gleiche: ist der Pollen aus den Fegezacken noch nicht durch Insekten entfernt, so wird er aus denselben auf die sich ausbreitenden papillösen Innenflächen der Narbenschkel fallen, mithin spontane Selbstbestäubung erfolgen. — Pollenzellen, nach Warnstorf, gelb, polyedrisch, mit starken Stachelwarzen, von 25—31  $\mu$  diam.

Als Besucher sah ich auf den nordfriesischen Inseln *Apis*, *Bombus* (2), sonstige Bienen (1), Syrphiden (7), Musciden (4), Falter (2).

Warnstorf sah in Brandenburg zahlreiche kleine pollenübertragende Staphylinen.

Loew beobachtete in Schlesien (Beiträge S. 31): *Meligethes* sp.; im Riesengebirge (Beiträge S. 50): A. Diptera: *Conopidae*: 1. *Conops quadrifasciatus* Deg. B. Hymenoptera: *Apidae*: 2. *Prosopis armillata* Nyl. ♀, sgd. C. Lepidoptera: *Rhopalocera*: 3. *Melanargia galatea* L., sgd.

In Thüringen beobachtete ich (Thür. S. 36): A. Coleoptera: 1. *Judolia cerambyciformis* Schrk.; 2. *Leptura maculicornis* Dg.; 3. *Strangalia melanura* L.; 4. *Trichius fasciatus* L., häufig. Sämtl. pfd. B. Diptera: a) *Muscidae*: 5. *Anthomyia* sp.; 6. *Aricia basalis* Zett.; 7. *Hydrotaea* sp. Sämtl. sgd. b) *Syrphidae*: 8. *Melithreptus* sp.; 9. *Syrphus annulipes* Zett. ♀; 10. *Volucella pellucens* L. Sämtl. sgd. und pfd. C. Lepidoptera: 11. *Epinephele janira* L.; 12. *Zygaena trifolii* Esp. Beide sgd. Ferner auf Helgoland (Bot. Jaarb. 1896. S. 40): Diptera: *Muscidae*: 1. *Lucilia caesar* L.; 2. *Scatophaga stercoraria* L. Beide pfd.; Alfkön bei Bremen: *Apidae*: *Eriades truncorum* L. ♂, sgd. und Hemiptera: *Calocoris roseomaculatus* Deg., s. bfg., sgd.; Krieger bei Leipzig: Hymenoptera: a) *Apidae*: 1. *Halictus zonulus* Smith. b) *Sapygidae*: 1. *Sapyga clavicornis* L. c) *Sphegidae*: 3. *Cerceris labiata* F.; Rössler bei Wiesbaden den Falter *Butalis laminella* H.-S.; v. Fricken in Westfalen und Ostpreussen den Blattkäfer *Cryptocephalus vittatus* F., bfg.; Loew in der Schweiz: *Empis tessellata* F.; Herm. Müller daselbst Käfer (6), Fliegen (20), Wanzen (1), Hymenopteren (7), Falter (34) (Alpenbl. S. 432—434); Delpino bei Florenz (Ult. oss. in Atti XVII) eine Fliege, *Lomatia belzebub* F.; Schletterer in Tirol die Holzbiene *Xylocopa violacea* L.

Kohl verzeichnet *Crabro cribrarius* L. als Besucher in Tirol.

Mac Leod beobachtete in den Pyrenäen 3 Hymenopteren, 1 Falter, 3 Käfer, 21 Fliegen als Besucher (B. Jaarb. III. S. 360—362); in Flandern 5 Hymenopteren, 6 Schwebfliegen, 14 andere Fliegen, 6 Falter, 7 Käfer (B. Jaarb. V. S. 425, 426).

In Dumfriesshire (Schottland) (Scott-Elliot, Flora S. 93) wurden 4 Musciden als Besucher beobachtet.

Herm. Müller (1) und Buddeberg (2) geben für Westfalen und Nassau folgende Besucherliste:

A. Coleoptera: a) *Cerambycidae*: 1. *Leptura livida* F., sehr zahlreich (1); 2. *L. testacea* L. (Fichtelgebirge, 1); 3. *Pachyta octomaculata* F. (1); 4. *Strangalia armata* Hbst., psd. (Thüringen, 1 und 2); 5. *S. atra* F. (1); 6. *S. attenuata* L. (1); 7. *S. melanura* L., häufig (1). b) *Chrysomelidae*: 8. *Clytra quadripunctata* L. (Kitzingen, 1). c) *Dermestidae*: 9. *Anthrenus pimpinellae* F., pfd. (1). d) *Elateridae*: 10. *Agriotes ustulatus* Schall., pfd., (Thüringen, 1); 11. *Athous niger* L. (1). e) *Mordellidae*: 12. *Mordella aculeata* L., häufig (1); 13. *M. fasciata* F. (1). f) *Nitidulidae*: 14. *Meligethes*, sehr häufig (1). g) *Oede-meridae*: 15. *Oedemera podagrariae* L., pfd. (Thüringen, 1). h) *Scarabaeidae*: 16. *Cetonia aurata* L. (Sauerland, 1); 17. *Gnorimus nobilis* L. (1); 18. *Trichius fasciatus* L., häufig (1).

i) *Telephoridae*: 19. *Dasytes flavipes* F., 1; 20. *Malachius aeneus* L. (1). k) *Cleridae*: 21. *Trichodes apiarius* L. (1). B. *Diptera*: a) *Bombyliidae*: 22. *Bombylius canescens* Mikán, sgd., (1 und 2). b) *Conopidae*: 23. *Conops flavipes* L., sgd. (1); 24. *Sicus ferrugineus* L., sgd. (1). c) *Empidae*: 25. *Empis rustica* F., sgd. (1). d) *Muscidae*: 26. *Echinomyia tessellata* F. (1); 27. *Lucilia cornicina* F. (1); 28. *L. silvarum* Mg. (1); 29. *Macquartia praefica* Mg. (1); 30. *Musca corvina* F. (1); 31. *Pollenia vespillo* F., pfd. und sgd. (1); 32. *Pyrellia aenea* Zett. (1); 33. *Scatophaga stercoraria* L., sgd. (1); 34. *Sepsis* sp., sgd. (1). e) *Stratiomyidae*: 35. *Nemotelus pantherinus* L., äusserst zahlreich, sgd. (1); 36. *Odontomyia viridula* F., sehr häufig, sgd. (1). f) *Syrphidae*: 37. *Cheilosia fraterna* Mg. (1); 38. *Eristalis aeneus* Scop., sehr häufig, pfd. (1); 39. *E. arbustorum* L., w. v. (1); 40. *E. horticola* Deg., w. v. (Sld.) (1); 41. *E. nemorum* L., w. v. (1); 42. *E. sepulcralis* L., w. v. (1); 43. *Helophilus florens* L., pfd. (1); 44. *H. pendulus* L. (1); 45. *Melithreptus taeniatus* Mg., pfd. (1); 46. *Paragus bicolor* F., pfd. (1 und 2); 47. *Pipiza lugubris* F. (1); 48. *Syrpita pipiens* L., sgd. (1); 49. *Syrphus nitidicollis* Mg., pfd. (1); 50. *Volucella pellucens* L. (Sld.) (1). C. *Hymenoptera*: a) *Apidae*: 51. *Anthrena nigroaenea* K. ♀, psd. (1); 52. *A. schrankella* Nyl. ♂, sgd. (1 und 2); 53. *A. xanthura* K. ♀, sgd. (1); 54. *Bombus terrester* L. ♂, sgd. (1); 55. *Colletes daviesanus* K. ♀ ♂, psd. und sgd., sehr häufig (1); 56. *Halictus albipes* F. ♂, sgd. (1); 57. *H. cylindricus* F. ♀ ♂, psd. und sgd., sehr häufig (1); 58. *H. leucozonius* Schrk. ♀, psd. (1); 59. *H. lugubris* K. ♀, psd. (1 und 2); 60. *H. maculatus* Sm. ♀ ♂, psd. und sgd., zahlreich (1); 61. *H. rubicundus* Chr. ♀, psd. (1); 62. *H. villosulus* K. ♀ ♂, psd. und sgd. (1 und 2); 63. *Prosopis communis* Nyl. ♀ (1); 64. *Sphecodes gibbus* L. und Var. ♀ ♂, alle verschiedene Varietäten, einschliesslich *ephippius* L. (1 und 2). b) *Ichneumonidae*: 65. Verschiedene (1). c) *Sphegidae*: 66. *Cerceris variabilis* Schrk. (1); 67. *Crabro cephalotes* F. ♀ (1); 68. *C. cribrarius* L. ♂, in Mehrzahl (1); 69. *C. dives* H.-Sch. ♂ (1 und 2); 70. *Oxybelus trispinosus* F. (1); 71. *O. uniglumis* L., häufig (1). d) *Tenthredinidae*: 72. *Abia sericea* L. (1); 73. *Allantus nothus* Klg., sgd. (1); 74. *A. scrophulariae* L. (1); 75. Mehrere unbestimmte *Tenthredo*-arten (1). D. *Lepidoptera*: a) *Noctuae*: 76. *Anarta myrtilli* L., sgd. (1). b) *Rhopalocera*: 77. *Epinophele janira* L., w. v. (1); 78. *Hesperia thaumas* Hfn., w. v. (1); 79. *Melitaea athalia* Esp., w. v. (1); 80. *Pieris napi* L., w. v. (1); 81. *Polyommatus phlaeas* L., w. v. (1); 82. *Syrichthys alveolus* Hb., w. v. (1). c) *Sphingae*: 83. *Ino statice* L., wiederholt (1).

Ludwig fand bei Regenwetter auf Hunderten von Blütenköpfchen eine Schnecke (*Limax laevis* Müller). Vgl. Bd. I. S. 96.

Auch Clessin beobachtete, nach Ihering, in Rio Grande do Sul eine Schnecke (*Limax brunneus* Drap.) als gelegentlichen Kreuzungsvermittler von *Chrysanthemum Leucanthemum*.

### 343. *Doronicum* L.

Scheibenblüten zwittrig; Narbenschkel dicht unter der äussersten Spitze von einem Kranze von schräg aufwärts gerichteten Fegehaaren umgeben, von denen die äussersten die längsten sind, Innenfläche ganz mit Narbenpapillen besetzt. Randblüten zungenförmig, weiblich, aussen fast ganz ohne Fegehaare.

**1473. *D. macrophyllum* Fischer.** Diese aus Persien stammende Art hat, nach Hildebrand (Comp. S. 25, 26, Taf. II. Fig. 18—28), eine nicht so vollkommene und zweckentsprechende Fegevorrichtung wie die meisten anderen Kompositen, weniger durch den Bau des Griffels selbst, als dadurch, dass dieser beim Öffnen der Antheren mit seiner Spitze schon ein Stück oberhalb ihres Grundes liegt. Die Randblüten haben Rudimente der fünf Staubblätter; ihr Nektarium ist ebenso stark ausgebildet wie bei den Scheibenblüten.

**1474. D. Pardalianches L.** verhält sich, nach Hildebrand (n. a. O. S. 26), wie vorige Art. Auch hier haben die Randblüten Staubblattrudimente und ein ebenso stark entwickeltes Nektarium wie die Zwitterblüten. — Pollen, nach Warnstorf (Bot. V. Brand. Bd. 38), goldgelb, kugelig bis elliptisch, stachelwarzig, von etwa 25—31  $\mu$  diam.

Als Besucher beobachtete Loew im botanischen Garten zu Berlin:

- A. Coleoptera: a) *Dermestidae*: 1. *Anthrenus scrophularie* L. b) *Nitidulidae*: 2. *Meligethes aeneus* F., zahlreich. B. Diptera: a) *Muscidae*: 3. *Anthomyia* sp.; 4. *Lucilia caesar* L. b) *Syrphidae*: 5. *Eristalis arbustorum* L.; 6. *E. nemorum* L.; 7. *Helophilus florens* L.; 8. *H. pendulus* L.; 9. *Platycheirus albimanus* F. ♂; 10. *Syritta pipiens* L. C. Hymenoptera: *Apidae*: 11. *Chelostoma nigriceum* Nyl. ♂, sgd.; 12. *Heriades truncorum* L. ♀, psd.; 13. *Osmia fulviventris* Pz. ♀, psd.

**1475. D. cordatum C. H. Schultz bip.** [Warnstorf, Bot. V. Brand. Bd. 38.] — Randblüten weiblich, ihre Narben früher entwickelt als die der zwitterigen Scheibenblütchen; die äusserste Reihe der letzteren mit meist fehl-schlagenden Staubblättern; Röhrenblüten centripetal aufblühend. Pollen dunkel-gelb, rundlich bis elliptisch, igel-stachelig, von 30—37  $\mu$  diam.

#### 1476. D. austriacum Jacq.

Als Besucher beobachtete Loew im botanischen Garten zu Berlin:

- A. Coleoptera: a) *Buprestidae*: 1. *Anthaxia quadripunctata* L. b) *Nitidulidae*: 2. *Meligethes* sp. B. Diptera: a) *Muscidae*: 3. *Lucilia caesar* L. b) *Syrphidae*: 4. *Eristalis arbustorum* L.; 5. *E. nemorum* L.; 6. *Helophilus florens* L.; 7. *Syritta pipiens* L. C. Hymenoptera: a) *Apidae*: 8. *Anthrena fasciata* Wesm. ♂, sgd.; 9. *Halictus cylindricus* F. ♀, psd.; 10. *H. leucozonius* Schrk. ♀, psd.; 11. *H. sexnotatus* K. ♀, psd.; 12. *Heriades truncorum* L. ♂ sgd., ♀ psd.; 13. *Megachile centuncularis* L. ♂, sgd.; 14. *Osmia fulviventris* Pz. ♀, psd.; 15. *Prosopis armillata* Nyl. ♀ ♂, sgd.; 16. *P. communis* Nyl. ♂, sgd.; 17. *Sphcodes ephippius* L. ♀, sgd.; 18. *S. gibbus* L. ♀, sgd.; 19. *Stelis aterrima* Pz. ♀, sgd.; 20. S. phaeoptera K. ♀, sgd. b) *Tenthredinidae*: 21. *Cephus* sp. ♀. D. Lepidoptera: *Rhopalocera*: 22. *Pieris brassicae* L., sgd.

Ferner beobachtete Loew daselbst an

#### 1477. D. caucasicum M. B.:

- A. Coleoptera: a) *Coccinellidae*: 1. *Coccinella bipunctata* L. b) *Nitidulidae*: 2. *Meligethes* sp. B. Diptera: *Syrphidae*: 3. *Eristalis aeneus* Scop. C. Hymenoptera: *Apidae*: 4. *Anthrena nitida* Fourc. ♀, sgd. und psd.; 5. *Apis mellifica* L. ♂, sgd. und psd.; 6. *Halictus nitidusculus* K. ♀, psd.;

#### 1478. D. macrophyllum Fisch.:

- A. Coleoptera: *Elateridae*: 1. *Limonium cylindricus* Payk. B. Hymenoptera: *Apidae*: 2. *Halictus cylindricus* F. ♀, psd.;

#### 1479. D. plantagineum L.:

- A. Coleoptera: *Dermestidae*: 1. *Anthrenus scrophulariae* L. B. Hymenoptera: a) *Apidae*: 2. *Halictus leucozonius* Schrk. ♀, psd. b) *Sphegidae*: 3. *Cerceris variabilis* Schrk. ♀.

### 344. Aronicum Necker.

Griffel der Scheibenblüten am Ende der Aussenseite mit langen, spitzen Fegeborsten, Innenfläche einschliesslich des nach aussen hervorschwellenden

Randes mit Narbenpapillen dicht besetzt; Griffel der Randblüten ebenso, aber mit kürzeren Fegeborsten.

**1480. A. Clusii Allioni** (einschliesslich *A. glaciale* Rehb.). [H. M., Alpenblumen S. 437, 438.] — Gynomonöisch mit protandrischen Zwitterblüten. Die orangegelben Köpfchen haben eine Scheibe von 15–20 mm Durchmesser, welcher durch die Randblüten auf 40–60 mm vergrössert wird.

Als Besucher beobachtete H. Müller Fliegen (11), Bienen (1), Falter (5). Bei der Form *A. glaciale* Rehb. (als Art = *Doronicum glac.* Nyman) werden, nach Kerner (Pflanzenleben II.), durch nachträgliche Erhöhung des Blütenbodens die empfängnisfähigen Narben der äusseren Blüten in die Falllinie des Pollens der inneren gebracht, so dass durch Geitonogamie spontane Fremdbestäubung erfolgt. Auch sind die Narben der Randblüten, nach Kerner, mehrere Tage vor den Zwitterblüten desselben Köpfchens entwickelt.

**1481. A. scorpioides Koch** verhält sich, nach Kerner, in Bezug auf Geitonogamie wie vorige Art.

MacLeod beobachtete in den Pyrenäen 1 Falter und 2 Musciden als Besucher. (B. Jaarb. III. S. 360.)

#### **1482. Ligularia macrophyllum DC.**

Als Besucher beobachtete Loew im botanischen Garten zu Berlin: Hymenoptera: *Apidae*: *Megachile centuncularis* L. ♀, psd. Ferner daselbst an

#### **1483. L. speciosa Fisch. et Mey.:**

Hymenoptera: *Apidae*: *Coelioxys elongata* Lep. ♂, sgd.

### **345. Arnica Rupp.**

Randblüten weiblich, zungenförmig; Scheibenblüten zweigeschlechtig, röhrenförmig. Griffel der letzteren auf seiner ganzen Aussenfläche nebst seiner etwas verbreiterten Spitze mit starren, schräg aufwärts gerichteten Fegezacken, auf seiner Innenfläche dicht mit Narbenpapillen besetzt. Randblütengriffel ohne Fegehaare.

**1484. A. montana L.** [H. M., Alpenblumen S. 436; Warnstorf, Bot. V. Brand, Bd. 37; Knuth, Nordfr. Inseln S. 93, 159, 160.] — Der Durchmesser der orangefarbigten Köpfchen beträgt auf den nordfriesischen Inseln bis 7 cm, wovon fast ein Drittel auf die Scheibe entfällt. Jede der 50–90 Blüten der letzteren besteht aus einer 4 mm langen Röhre, welche sich zu einem 5 mm tiefen Glöckchen mit 1 mm langen Zählchen erweitert. Aus diesem ragt im ersten Blütenzustande der aus dem Staubbeutelcylinder hervorgepresste Pollen, im zweiten der Griffel mit den sich allmählich kreisförmig aufrollenden Narbenästen hervor. Die Röhre der etwa 20 Randblüten ist 5 mm tief, ihre Zunge 2–2½ cm lang und 5–7 mm breit. Aus der ersteren erhebt sich der zuerst ungeteilte, später die Narbenpapillen entfaltende Griffel.

Herrn Müller stellte in den Alpen ähnliche Zahlen fest. Er fand gleichfalls 50–90 Scheibenblüten, welche eine Fläche von etwa 20 mm Durchmesser einnehmen, sowie gleichfalls gegen 20 Randblüten, welche den Köpfchendurchmesser auf 60–70 mm erweitern. Warnstorf fügt hinzu, dass die rundlichen, gelben,

dicht stachelwarzigen Pollenzellen durchschnittlich  $31 \mu$  diam. messen. Indem sie durch die geschlossenen Narbenäste aus der Staubbeutelröhre der Scheibenblütchen herausgestossen werden, fallen sie auf die am Rande rings mit grossen, stumpfen Papillen dicht besetzten Zipfel des Kronensaumes, wodurch sie auf denselben festgehalten werden. Bald nach dem Austreten der beiden langen Narbenäste aus der Staubbeutelröhre treten dieselben auseinander und krümmen sich bogig zurück, wobei sie nicht allein mit ihren inneren belegungsfähigen Flächen mit eigenen Pollenkörnern, sondern auch häufig mit denen benachbarter Blütchen in Berührung kommen und so Selbst- und Fremdbestäubung aus eigener Kraft zu bewirken imstande sind.

Auch nach Kerner findet durch Zurückrollen der Griffeläste schliesslich Autogamie statt.

Als Besucher sah ich auf den nordfriesischen Inseln und bei Tondern Bienen (3), Falter (5), Fliegen (10), Käfer (1). Herm. Müller beobachtete in den Alpen Käfer (3), Fliegen (5), Hymenopteren (5), Falter (34).

Loew beobachtete in der Schweiz (Beiträge S. 58): Diptera: a) *Muscidae*: 1. *Spilogaster duplicata* Mg. b) *Syrphidae*: 2. *Cheilosia antiqua* Mg; Kriechbaumer in den Alpen die Schmarotzerhummel *Psithyrus quadricolor* Lep. ♂; Schiner in Österreich die Bohrfliege *Tephritis arnicæ* L.

Schletterer giebt als Besucher für Tirol an die Alpenhummel *Bombus alticola* Krchb. und die Schmarotzerhummel *Psithyrus quadricolor* Lep. Erstere bemerkte dort auch v. Dalla Torre.

#### 1485. *A. Chamissonis* Less.

Als Besucher beobachtete Loew im botanischen Garten zu Berlin:

A. Diptera: *Syrphidae*: 1. *Eristalis aeneus* Scop.; 2. *E. tenax* L. B. Hymenoptera: *Apidae*: 3. *Heriades truncorum* L. ♀, psd.; 4. *Megachile centuncularis* L. ♀, psd.

1486. *Cacalia hastata* L. Die stark honigluftenden Blütenköpfchen sah ich (Notizen) am 12. 9. 97 in Kieler Gärten von zahlreichen saugenden Insekten besucht:

A. Diptera: *Syrphidae*: 1. *Eristalis intricarius* L.; 2. *E. tenax* L.; 3. *Syrphus corollae* F.; 4. *S. ribesii* L.; 5. *Volucella pellucens* L. (einzeln). B. Hymenoptera: *Apidae*: 6. *Apis mellifica* L. ♀; 7. *Bombus agrorum* F. ♀ (einzeln); 8. *B. lapidarius* L. ♂; 9. *B. terrester* L. ♀. C. Lepidoptera: *Rhopalocera*: 10. *Vanessa io* L.; 12. *V. urticae* L. Alle (bis auf 5 und 7) sehr häufig.

### 346. *Senecio* Tourn.

Hildebrand Comp. S. 27, 28, Taf. II. Fig. 29—36 (*S. populifolius*).

Randblüten weiblich, zungenförmig, gelb, zuweilen fehlend; Zungenblüten gelb, zweigeschlechtig, röhrenförmig. Griffeläste mit einem Büschel von Fegehaaren an der Spitze, innen und am Rande ganz mit Narbenpapillen besetzt.

1487. *S. vulgaris* L. [H. M., Befr. S. 399; Weit. Beob. III. S. 90; Knuth, Ndrf. Ins. S. 94; Bijdragen.] — Zungenförmige Strahlblüten fehlen. In einem Köpfchen sind, nach H. Müller, 60—80 Blütchen mit  $3\frac{1}{2}$ —4 mm langer Röhre und  $1-1\frac{1}{2}$  mm langem Glöckchen vereinigt. Der Nektar steigt bis in letzteres empor, ist also sehr leicht zugänglich. Bei der Kleinheit der Köpfchen (— Durchmesser nur 4 mm —) und der geringen Augenfälligkeit der

Pflanze findet sehr geringer Insektenbesuch statt. Die Pollenkörner, welche von den in einem Büschel am Ende der Griffeläste sitzenden Fegehaaren herausgekehrt sind, bleiben beim Auseinanderspreizen der Griffeläste theils an den randständigen Papillen haften, theils fallen sie auf die papillöse Innenfläche. Es tritt daher regelmässig spontane Selbstbestäubung ein, die ohne Zweifel von Erfolg ist. Doch fand Bateson, dass die durch Kreuzung entstandenen Pflanzen grösser und fruchtbarer als die durch Selbstbestäubung hervorgegangenen waren.

Als Besucher sah ich einmal eine Schwebfliege (*Melanostoma mellina* L.) pfd.; H. Müller beobachtete in einem Zeitraum von 15 Jahren nicht selten gleichfalls eine Schwebfliege (*Syritta pipiens* L.) und sodann eine Wanze (*Pyrrhocoris apterus* L., sgd.); Buddeberg in Nassau 2 Bienen (*Halictus morio* F. ♀, sgd. und *Heriades truncorum* L. ♂, sgd.); Verhoeff beobachtete auf Norderney *Syritta pipiens* L.; MacLeod in Flandern 4 Hymenopteren, 5 Syrphiden, 4 Musciden, 1 Falter (B. Jaarb. V. S. 427, 428; VI. S. 374).

In Dumfriesshire (Schottland) (Scott-Elliot, Flora S. 97) wurde 1 Muscide als Besucherin beobachtet.

Burkill (Fert. of Spring Fl.) beobachtete an der Küste von Yorkshire 1 Muscide, *Anthomyia* sp., auf den Blüten.

**1488. *S. viscosus* L.** Nach Kerner krümmen sich die Griffeläste zuletzt halbkreisförmig so weit abwärts, dass ihre Papillen mit Pollen in Berührung kommen, der an den verlängerten Pappushaaren derselben Blüte haften geblieben ist.

Als Besucher sah Buddeberg (H. M., Weit. Beob. III. S. 90) eine Biene: *Panurgus calcaratus* Scop. ♀, sgd. und psd., ♂ sgd.

**1489. *S. silvaticus* L.** [Knuth, Nordfr. Ins. S. 94.] -- Der Durchmesser der gelben Blütenköpfchen beträgt nur 5 mm; die wenigen (9—12) Randblüten haben sehr kleine, sich bei Trockenheit aufrollende Zungen. Die etwa 40 Scheibenblüten haben eine Länge von 8 mm einschliesslich des 2 mm langen Fruchtknotens. Ihre nur an der Spitze mit Fegehaaren besetzten Griffel biegen sich im zweiten Blütenstadium halbkreisförmig um, wobei die noch an den Fegezacken haftenden Pollenkörner auf die so freigelegten Narbenpapillen hinabfallen und bei ausgebliebener Fremdbestäubung spontane Selbstbestäubung herbeigeführt wird.

Als Besucher beobachtete Buddeberg (H. M., Weit. Beob. III. S. 90) in der Oberpfalz 2 pollenfressende Fliegen (*Echinomyia magnicornis* Zett. und *Melithreptus scriptus* L.).

Sickmann giebt für Osnabrück als Besucher die Grabwespe *Melinus arvensis* L. an.

**1490. *S. Doronicum* L.** [H. M., Alpenblumen S. 438—440.] -- Die 100—200 weiblichen Blüten bilden eine orangegelbe Scheibe von 10—20 mm Durchmesser. Sie wird durch die etwa 20 Strahlblüten zu einem Stern von 36—58 mm Durchmesser vergrössert. Der männliche Zustand der Scheibenblüten dauert nur sehr kurze Zeit, denn die äusserste Reihe derselben spreizt die Griffeläste schon auseinander, ehe die zweite Reihe aufgeblüht ist. Der weibliche Zustand dauert länger, indem die Narben der äussersten Reihe noch frisch sind, wenn die mittelsten Scheibenblüten sich schon im weiblichen Zustande befinden.

Nach Kerner ist durch Wölbung des Fruchthodens Geitonogamie wie bei *Aronicum glaciale* möglich. (S. S. 627.)

Als Besucher sah H. Müller Käfer (1), Fliegen (14), Hymenopteren (4), Falter (39). Loew beobachtete in der Schweiz: *Merodon cinereus* F., sowie im botanischen Garten zu Berlin: Hymenoptera: *Apidae*: 1. *Heriades truncorum* L. ♀, psd.; 2. *Osmia fulviventris* Pz. ♀, psd.; 3. *Stelis phaeoptera* K. ♂, sgd.

#### 1491. *S. paludosus* L.

Als Besucher beobachtete Heinsius bei Wageningen *Eristalis horticola* Dg. ♂ und *Meligethes aeneus* F.

**1492. *S. nemorensis* L.** [H. M., Befr. S. 399; Weit. Beob. III. S. 90; Alpenblumen S. 440, 441.] — Ein Blütenkörbchen besteht aus 10—13 Scheiben- und 5—6 Randblüten; der Gesamtdurchmesser desselben ist nur 4—6 mm. Da aber 20—30 und mehr Körbchen zu einem lockeren Ebenstrausse zusammengestellt sind, ist die Augenfälligkeit doch eine ziemlich grosse. Durch Zurückrollung der Griffeläste ist, nach Kerner, spontane Selbstbestäubung möglich.

Als Besucher sah H. Müller in den Alpen Fliegen (4), Bienen (4), Falter (10); in Mitteldeutschland beobachtete derselbe folgende Insekten:

A. Diptera: a) *Conopidae*: 1. *Conops scutellatus* Mg., sgd. b) *Leptidae*: 2. *Leptis tringaria* L., sgd. c) *Muscidae*: 3. *Aricia* spec.; 4. *Echinomyia fera* L., sgd. (?). d) *Syrphidae*: 5. *Eristalis pertinax* Mg., pfd.; 6. *Volucella inanis* L., pfd.; 7. *Xylota* spec., pfd. B. Hymenoptera: a) *Apidae*: 8. *Bombus hypnorum* L. ♂, sgd.; 9. *B. muscorum* F. ♀ ♀, sgd.; 10. *B. pratorum* L. ♀ ♀, sgd.; 11. *B. terrester* L. ♂ (Thür.); 12. *Halictus cylindricus* F. ♂, sgd.; 13. *H. lucidus* Schenck ♀ ♂, sgd.; 14. *Psithyrus quadricolor* Lep. ♂, sgd.; 15. *P. vestalis* Fourer. ♂, sgd. b) *Vespidae*: 16. *Vespa rufa* L. ♀. C. Lepidoptera: *Rhopalocera*: 17. *Erebia ligea* L., sgd.

Loew beobachtete im Riesengebirge (Beiträge S. 51): *Cheilosia canicularis* Pz.; Frey in den Alpen den Falter *Grapholitha hepaticana* Tr.

Loew beobachtete im botanischen Garten zu Berlin: A. Coleoptera: *Cocculidae*: 1. *Halyzia quattuordecimpunctata* L. B. Diptera: a) *Muscidae*: 2. *Echinomyia fera* L.; 3. *E. tessellata* F.; 4. *Pyrellia cadaverina* L.; 5. *Sarcophaga albiceps* Mg.; 6. *S. carnaria* L. b) *Syrphidae*: 7. *Eristalis aeneus* Scop.; 8. *E. arbustorum* L.; 9. *E. nemorum* L.; 10. *E. sepulcralis* L.; 11. *E. tenax* L.; 12. *Syritta pipiens* L.; 13. *Syrphus balteatus* Deg.; 14. *S. cinetellus* Zett.; 15. *S. ribesii* L. C. Hymenoptera: a) *Apidae*: 16. *Apis mellifica* L. ♀, sgd. und psd.; 17. *Bombus terrester* L. ♂, sgd.; 18. *Halictus* sp. ♂, sgd.; 19. *Heriades truncorum* L. ♀, psd.; 20. *Prosopis armillata* Nyl. ♂, sgd.; 21. *Stelis phaeoptera* K., sgd. b) *Sphegidae*: 22. *Ammophila sabulosa* L. D. Lepidoptera: *Rhopalocera*: 23. *Pieris brassicae* L., sgd.

#### 1493. *S. sarracenicus* L. [Knuth, Herbstbeob.]

sah ich im botan. Garten zu Kiel von *Apis*, *Vanessa io* L. und 2 Schwebfliegen (*Eristalis nemorum* L. und *Syritta pipiens* L.), sämtl. sgd., besucht.

**1494. *S. Fuchsii* Gmel.** ist, nach Kerner, in derselben Weise autogam, wie *S. nemorensis*.

Loew sah die Blumen im bot. Garten zu Berlin von einem saugenden Tagfalter, *Polyommatus phlaeas* L., besucht.

**1495. *S. carniolicus* Willd.** [H. M., Alpenblumen S. 441, 442.] — Der Durchmesser der 3—10 zu einem Ebenstrausse zusammengestellten Blütenkörbchen beträgt 20—30 mm. Jedes derselben besteht aus 5—10 Scheibenblüten und meist 3—5 Randblüten, doch können letztere auch ganz fehlen.



Sie sind dadurch merkwürdig, dass sie Übergänge zu den röhrenförmigen Scheibenblüten zeigen. (S. Fig. 203.)

Als Besucher sah Herm. Müller Käfer (1), Fliegen (3), Falter (2).

**1496. *S. cordatus* Koch.** (*Cineraria cordifolia* L. fil.) [H. M., Alpenblumen S. 442.] — Der Durchmesser der Scheibe beträgt 12—18 mm. Sie besteht aus 150—200 Blüthen und wird durch mehr als 20 Randblüten zu einem Stern von 50—60 mm Durchmesser vergrößert. Die Blüteneinrichtung stimmt mit derjenigen von *S. Dornicum* überein, auch in Bezug auf die Wölbung des Blütenbodens und die dadurch mögliche Geitonogamie (Kerner).

Als Besucher sah Herm. Müller Fliegen (2) und Falter (2); von Dalla Torre in Tirol die Alpenhummel *Bombus alticola* Kriechb.

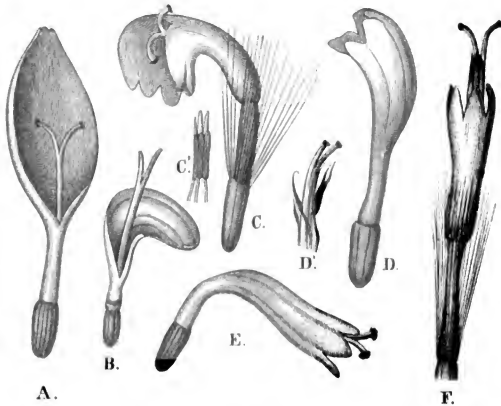

Fig. 203. *Senecio carniolicus* Willd. (Nach Herm. Müller.)

A. Normale Randblüte (ohne den Pappus). B.—E. Verschiedene andere Formen der Randblüten. F. Normale Scheibenblüte (ohne den Fruchtknoten).

**1497. *S. abrotanifolius* L.** [H. M., Alpenblumen S. 442, 443.] — Der Durchmesser des Blütenkörbchens beträgt 25—35 mm; da zahlreiche solcher Körbchen in einer Ebene zusammenstehen, so ist die Augenfälligkeit der Pflanze eine grosse. Die Scheibe hat einen Durchmesser von 8—10 mm; sie besteht aus 60—80 Blüthen. Die Griffel derselben biegen sich im zweiten Blütenstadium soweit auseinander, dass sie fast das obere Ende der Staubfadenröhre berühren; doch sah H. Müller nie spontane Selbstbestäubung eintreten.

Als Besucher beobachtete H. M. Käfer (2), Fliegen (7), Falter (18), Hemipteren (1). Es ist bemerkenswert, dass die orangefarbenen Blüten mit Vorliebe von rotgefärbten Tagfaltern aufgesucht werden. (Vgl. *Crepis aurea* und *Hieracium aurantiacum*.)

**1498. S. nebrodensis L.** Nach Kerners Versuchen auf dem Blaser in Tirol wird die sonst einjährige Pflanze ausdauernd, wenn ihre Samen im ersten Jahre nicht reifen können.

Als Besucher sah Herm. Müller in den Alpen Fliegen (8), Bienen (5), Falter (11). (Alpenbl. S. 444).

Loew beobachtete im botanischen Garten zu Berlin:

A. Diptera: a) *Muscidae*: 1. *Anthomyia* sp. b) *Syrphidae*: 2. *Eristalis arbustorum* L., 3. *E. nemorum* L.; 4. *Syritta pipiens* L. B. Hemiptera: 5. *Pyrrhocoris apterus* L. C. Hymenoptera: *Apidae*: 6. *Halictus nitidusculus* K. ♀, psd. — Dasselbst beobachtete Loew als Besucher von

**1499. S. macrophyllus M. B.:**

A. Coleoptera: *Coccinellidae*: 1. *Coccinella bipunctata* L. B. Diptera: a) *Muscidae*: 2. *Echinomyia fera* L.; 3. *Pyrellia cadaverina* L.; 4. *Sarcophaga carnaria* L. b) *Syrphidae*: 5. *Eristalis arbustorum* L.; 6. *E. nemorum* L.; 7. *Helophilus florens* L.; 8. *H. trivittatus* F.; 9. *Syritta pipiens* L. C. Hymenoptera: *Apidae*: 10. *Apis mellifica* L. ♂, sgd. und psd.; 11. *Halictus cylindricus* F. ♀, sgd.; 12. *Penthirus vestalis* Fourcr. ♂, sgd.

**1500. S. Jacobaea L.** [H. M., Befr. S. 398; Weit. Beob. III. S. 89; Knuth, Ndrf. Ins. S. 94, 160; MacLeod, B. Jamb. III; V.] — Wie die übrigen Arten gynomonöisch. Der Durchmesser der Scheibe beträgt, nach H. Müller, 7—10 mm; sie besteht aus 60—80 Blüten mit 2½—3 mm langer Röhre und ebenso langem Glöckchen. Die 12—15 Randblüten vergrößern den Durchmesser des Blütenkörbchens auf etwa das Dreifache des Scheibendurchmessers. Da die Köpfchen zu ziemlich dichten Doldenrispen vereinigt sind, so ist die Augenfälligkeit der Pflanze eine erhebliche und der Insektenbesuch entsprechend.

Als Besucher sah ich auf den nordfriesischen Inseln und bei Kiel *Apis*, *Bombus* (1), *Syrphiden* (4), *Musciden* (3).

Herm. Müller (1) und Buddeberg (2) geben für Westfalen und Nassau folgende Besucherliste:

A. Coleoptera: *Oedemeridae*: 1. *Oedemera virescens* L., pfd. (1). B. Diptera: a) *Conopidae*: 2. *Zodion eiuereum* F., sgd. (2). b) *Empidae*: 3. *Empis livida* L., sehr häufig, sgd. (1). c) *Muscidae*: 4. *Avicia incana* Wiedem., sgd. (1); 5. *Gymnosoma rotundata* L. (2); 6. *Lucilia* sp., sgd. (1); 7. *Olivieria lateralis* Pz., sehr zahlreich, sgd. (1); 8. *Onesia floralis* R.-D., sgd. (1); 9. *O. sepulchralis* Mg., sgd. (1); 10. *Phasia analis* F. (2); 21. *P. crassipennis* F. (2); 12. *Pollenia rudis* F., sgd. (1). d) *Mycetophilidae*: 13. *Sciara thomae* L., sgd. (1). e) *Stratiomyidae*: 14. *Odontomyia viridula* F., sgd. und pfd., sehr häufig (1). f) *Syrphidae*: 15. *Ascia podagrica* F., w. v. (1); 16. *Cheilosia barbata* Loew., sgd. und pfd. (2); 17. *C. praecox* Zett., sehr zahlreich (Borstette, Tecklenburg); 18. *C. soror* Zett. (1); 19. *Eristalis aeneus* Scop., sehr häufig, sgd. und pfd. (1); 20. *E. arbustorum* L., w. v. (1, 2); 21. *E. nemorum* L., w. v. (1); 22. *E. sepulchralis* L., w. v. (1); 23. *E. tenax* L., w. v. (1); 24. *Paragus tibialis* Fallen, sgd. und pfd. (2); 25. *Syritta pipiens* L., w. v. sehr häufig (1, 2). C. Hymenoptera: a) *Apidae*: 26. *Anthrena denticulata* K. ♀, psd. (1); 27. *A. dorsata* K., psd. (2); 28. *A. fulvicrus* K. ♀, psd. (1); 29. *Apis mellifica* L., psd. (1); 30. *Bombus lapidarius* L. ♀ ♂, sgd. und psd. (1); 31. *B. pratorum* L. ♀ ♂, w. v. (1); 32. *Halictus albipes* F. ♂, sgd. (1); 33. *H. cylindricus* F. ♀ ♂, sgd. (1, 2); 34. *H. longulus* Sm. ♂, sgd. (2); 35. *H. maculatus* Sm. ♂, sgd. (1); 36. *H. malachurus* K. ♀, psd. (2); 37. *H. nitidus* Schenck ♂, sgd. (1); 38. *H. villosulus* K. ♀, sgd. und psd. (2); 39. *H. zonulus* Sm. ♀, psd. (2);

40. *Heriades truncorum* L. ♀ ♂, sgd. und psd. (1, 2); 41. *Nomada ferruginata* K. ♀, sgd. (1); 42. *N. furva* Pz. ♀, sgd. (1); 43. *N. jacobaeae* Pz. ♂, sgd., in Mehrzahl (2); 44. *N. varia* Pz. ♀, sehr zahlreich, sgd. (1); 45. *N. zonata* Pz. ♀, sgd. (1); 46. *Osmia spinulosa* K. ♀, psd. (1, Thür.); 47. *Psithyrus campestris* Pz. ♂, sgd. (1). b) *Tenthredinidae*: 48. *Tarpa cephalotes* F. (1, Thür.). D. Hemiptera: 49. *Capsus* sp., sgd. (1). E. Lepidoptera: a) *Ithopalocera*: 50. *Epinephele hyperanthus* L., sgd. (1); 51. *Melitaea athalia* L., sgd. (2); 52. *Polyommatus phlaeas* L., sgd. (1); b) *Sphingae*: 53. *Sesia asiliformis* Rott., sgd. (1, Thür.).

Gerstäcker beobachtete bei Berlin die Grabwespen: 1. *Oxybelus lineatus* Dhlb.; 2. *O. sericatus* Lep.; Wüstnei auf der Insel Alsen *Anthrena listerella* Kby., ausschließlich auf dieser Pflanze; ferner *Nomada roberjeotiana* Kby.; Alfken auf Juist: A. Hymenoptera: *Sphegidae*: 1. *Mellinus arvensis* L., selten. B. Lepidoptera: a) *Satyridae*: 2. *Hipparchia semele* L. b) *Noctuidae*: 3. *Plusia gamma* L.; ferner mit Höppner (Hö.) bei Bremen: Hymenoptera: a) *Apidae*: 1. *Anthrena convexiuscula* K. ♀, slt.; 2. *A. denticulata* K. ♀; 3. *A. fuscipes* K. (Hö.); 4. *Coelioxys elongata* Lep. ♀, sgd.; 5. *Colletes peicistigma* Ths. ♀ (Hö.); 6. *Dufourea halictula* Nyl. ♀ (Hö.); 7. *Eriades nigricornis* Nyl. ♀ ♂; 8. *E. truncorum* L. ♀; 9. *Halictus calceatus* Scop. ♀ ♂, s. hfg., sgd. und psd.; 10. *H. flavipes* F., s. hfg., sgd. und psd.; 11. *H. morio* F., n. slt.; 12. *N. jacobaeae* Pz. ♀ ♂, mehrfach, sgd.; 13. *Stelis breviuscula* Nyl. ♂. b) *Sphegidae*: 14. *Crabro (Entomognathus) brevis* v. d. L. ♀ ♂.

Sickmann beobachtete bei Osnabrück: Hymenoptera: *Sphegidae*: 1. *Crabro cribrarius* L., s. hfg.; 2. *C. scutellatus* Schev.; 3. *C. sexcinctus* F., slt.; 4. *C. vagus* L.; 5. *C. wesmaeli* v. d. L., n. hfg.; 6. *Gorytes mystaceus* L., hfg.; 7. *G. quadrifasciatus* F., hfg.; 8. *Pompilus viaticus* L., s. hfg.; 9. *Salix exaltatus* F., s. hfg.; 10. *S. notatus* Lep., hfg.; Schmiedeknecht in Thüringen: Hymenoptera: *Apidae*: 1. *Anthrena listerella* K.; 2. *A. nigripes* K.; 3. *Nomada brevicornis* Mocs.; 4. *N. fabriciana* L., 2. Generation; 5. *N. ferruginata* K.; 6. *N. fucata* Pz., 2. Generation; 7. *N. jacobaeae* Pz.; 8. *N. rhenana* Mor.; 9. *N. roberjeotiana* Pz.; Friese in Baden (B.) und Mecklenburg (M.) die Apiden: 1. *Halictus calceatus* Scop. (B.) ♂, n. slt.; 2. *Nomada fucata* Pz. (M.), 2. Generation; 3. *N. jacobaeae* Pz. (M.), n. slt.; 4. *N. solidaginis* Pz. (M.), einzeln; Schenck in Nassau die Apiden: 1. *Anthrena carbonaria* L.; 2. *A. denticulata* K.; 3. *A. flavipes* Pz., 2. Generat.; 4. *Colletes fodiens* K.; 5. *Epelous variegatus* L.; 6. *Eriades truncorum* L.; 7. *Halictus albipes* F. ♂; 8. *H. calceatus* Scop.; 9. *H. flavipes* F.; 10. *H. levigatus* K. ♂; 11. *H. nitidiusculus* K.; 12. *H. panxillus* Schek ♀ ♂; 13. *H. rubicundus* Chr. ♂; 14. *H. tetrazonius* Klg. ♂; 15. *Nomada furva* Pz.; 16. *N. jacobaeae* Pz.; 17. *N. lincola* Pz.; 18. *N. rhenana* Mor.; 19. *N. roberjeotiana* Pz.; 20. *N. ruficornis* L.; 21. *N. sexfasciata* Pz. ♀ ♂; 22. *N. solidaginis* Pz.; 23. *N. zonata* Pz.; 24. *Osmia spinulosa* K.; Rüssler bei Wiesbaden folgende Falter: 1. *Grapholitha hepaticana* Tr.; 2. *G. trigeminana* Stph.

Schletterer und Dalla Torre geben für Tirol als Besucher an die Hummeln: 1. *Bombus hortorum* L. ♀ ♂; 2. *B. macruncatus* Gerst. ♀; 3. *B. sorocnisis* F. ♀, sowie die Erdbiene: 4. *Anthrena collinsonana* K. ♂; Loew in Brandenburg (Beiträge S. 40): *Nomada jacobaeae* Pz. ♀, sgd.; ferner in Schlesien (Beiträge S. 32): Hymenoptera: a) *Apidae*: 1. *Anthrena fulvicrus* K. ♂ ♀, sgd., ♀ auch psd. b) *Chrysididae*: 2. *Hedrychum lucidulum* F. c) *Sphegidae*: 3. *Ammophila sabilosa* L. ♀, sgd.; 4. *Crabro cribrarius* L. ♀, sgd.; 5. *Psammodiphila viatica* Deg. ♀, sgd.

H. de Vries (Ned. Kruidd. Arch. 1877) beobachtete in den Niederlanden 1 Biene, *Colletes fodiens* K., und 1 Hummel, *Bombus terrester* L., als Besucher; MacLeod in Flandern 5 Schwebfliegen, 2 Falter (B. Jaarb. V. S. 427; in den Pyrenäen 1 Biene, 1 Schwebfliege, 2 Msciden (A. a. O. III. S. 360).

In Dumfriesshire (Schottland) (Scott-Elliott, Flora S. 98) wurden 2 Hummeln, 3 kurzrüsselige Bienen, mehrere Fliegen und 1 Käfer als Besucher beobachtet.

Willis (Flowers and Insects in Great Britain Pt. I.) beobachtete in der Nähe der schottischen Südküste:

A. Coleoptera: a) *Cryptophagidac*: 1. *Antherophagus nigricornis* F., pfd. b) *Nitidulidac*: 2. *Meligethes* sp., pfd., häufig. B. Diptera: a) *Bibionidac*: 3. *Biblio pomonae* F., sgd., häufig; 4. *Dilophus* sp., sgd. b) *Muscidac*: 5. *Anthomyia radicum* L., sgd. und pfd., häufig; 6. *Calliphora erythrocephala* Mg., sgd.; 7. *Hyetodesia incana* Wied., sgd.; 8. *Lucilia caesar* L., sgd., häufig; 9. *L. sericata* Mg., sgd., häufig; 10. *Morellia* sp., sgd.; 11. *Mydaea* sp. sgd. und pfd., häufig; 12. *Olivieria lateralis* F., sgd., häufig; 13. *Phytomyza geniculata* Macq., pfd.; 14. *Sarcophaga carnaria* L., sgd.; 15. *Scatophaga stercoraria* L., sgd., häufig; 16. *Trichophticus cunctans* Mg., sgd. c) *Syrphidac*: 17. *Arctophila mussitans* F., sgd.; 18. *Cheilosia* sp., sgd.; 19. *Eristalis aeneus* Scop., sgd. und pfd., häufig; 20. *E. horticola* Deg., w. v.; 21. *E. pertinax* Scop., w. v.; 22. *Helophilus pendulus* L., sgd.; 23. *Sphaerophorea scripta* L., sgd. und pfd.; 24. *Syrphus balteatus* Deg., pfd.; 25. *S. ribesii* L., pfd.; 26. *S. topiarius* Mg., sgd. C. Hemiptera: 27. *Acocephalus* sp.; 28. *Anthocoris* sp., häufig; 29. *Calocoris bipunctatus* F., häufig. D. Hymenoptera: a) *Apidac*: 30. *Anthrena nigriceps* K., sgd.; 31. *Apis mellifica* L., sgd., häufig; 32. *Bombus argrorum* F., sgd., häufig; 33. *B. cognatus* Steph., sgd.; 34. *B. hortorum* L., sgd., häufig; 35. *B. lapidarius* L., sgd.; 36. *B. pratorum* L., sgd., häufig; 37. *Halictus alpinus* K., sgd., häufig; 38. *H. rubicundus* Chr., sgd., häufig; 39. *Psithyrus quadricolor* Lep., sgd., häufig. b) *Fornicidac*: 40. *Myrmica rubra* L., sgd., häufig. c) *Ichnemonidac*: 41. Mehrere Arten. d) *Vespidac*: 42. *Odynerus pictus* Curt., sgd. E. Lepidoptera: a) *Microlepidoptera*: 43. *Crambus* sp., häufig; 44. *Chorentis myllerana* F.; 45. *Plutella cruciferarum* Zell.; 46. *Simaethis fabriciana* Steph., häufig. b) *Noctuidac*: 47. *Charaxes graminis* L. c) *Rhopalocera*: 48. *Epinephele janira* L.; 49. *Pieris rapae* L.; 50. *Polymnatus phlaeas* L., häufig; sämtlich sgd.

Saunders (Sd.) und (Smith) Sm. beobachteten in England die Apiden: 1. *Anthrena denticulata* K. (Sd.); 2. *A. tridentata* K. (Sd. Sm.); 3. *Colletes fodiens* K. (Sd. Sm.); 4. *Halictus calceatus* Scop. ♂ (Sm.); 5. *Nomada jacobaeae* Pz. (Sd., Sm.); 6. *N. roberjeotiana* Pz. (Sd., Sm.); 7. *N. solidaginis* Pz. (Sd., Sm.), sowie die Grabwespe: 8. *Oxybelus mucronatus* F.

### 1501. *S. vernalis* W. et K.

Als Besucher beobachtete Loew in Brandenburg (Beiträge S. 40):

A. Coleoptera: *Nitidulidac*: 1. *Meligethes* sp. B. Diptera: *Muscidac*: 2. *Onesia floralis* Rob.-Desy.

1502. *Senecio vulgaris* × *vernalis* Ritschel. [Warnstorf, Bot. V. des Harzes XI.] — Durchmesser der Blütenköpfchen etwa 10–12 mm (bei *S. vernalis* 22–25 mm); Strahlblüten 8–12 (bei *S. vernalis* 12–13), klein, Zunge halbröhrig, etwa 4 mm lang, nach oben löffelförmig hohl und 3zählig, an den Rändern mit deutlich vortretenden Papillen. Bei *S. vernalis* ist die Zunge vom Grunde an flach, 8–10 mm lang, an der abgerundeten Spitze schwach ausgerandet und an den Rändern nicht papillös. Die Pollenzellen des Bastards sind goldgelb, sehr unregelmässig und von verschiedener Grösse, rundlich bis elliptisch, dicht stachelwarzig und haben einen Durchmesser von 23–24  $\mu$ . Die Pollenkörner von *S. vernalis* sind regelmässiger und durchschnittlich 37  $\mu$  lang und 25  $\mu$  breit. Die Zungen der Randblütchen rollen sich gegen Abend beim Bastarde nicht, oder nur zum Teil zurück, während die von *S. vernalis* sich sämtlich stark zurückrollen. Nach dem Ausstreuen des Pollens werden die Scheibenblütchen des Bastards sehr bald von dem Pappus überragt. —

Die Strahlblüten von *Senecio vulgaris* × *vernalis* sind unzweifelhaft metamorphosierte 5 zählige Scheibenblütchen, die ein Mittelding zwischen Rand- und Röhrenblüten darstellen, was auch daraus hervorgeht, dass man an einzelnen Blüten noch unmittelbar über dem Röhrenteile der Zunge einen vierten Zahn bemerkt, während sonst gewöhnlich 2 Zähne zu einer Röhre verschmolzen sind und der verlängerte löffelförmige Teil derselben an der gestutzten Spitze 3 zählig erscheint. (Wurnstorf.)

**1503. *S. erucifolius* L.** Die Blüteneinrichtung ist, nach Kirchner (Beitr. S. 70), dieselbe wie bei *S. Jacobinae*: Der Gesamtdurchmesser des Köpfchens beträgt etwa 30 mm, derjenige der Scheibe 10 mm. Die Zahl der Strahlblüten beträgt 12—14. Die Narbenschkel der Scheibenblüten biegen sich am Ende des zweiten Blütenstadiums, wenn sie zu verwelken beginnen, so weit nach unten zurück, dass sie mit der Spitze den Griffel berühren.

Als Besucher beobachtete Kirchner *Eristalis tenax* L.; Schenk in Nassau die Apiden: 1. *Epelous variegatus* L.; 2. *Nomada jacobaeae* Pz.; 3. *N. roberjeotiana* Pz.; 4. *N. ruficornis* L.; 5. *N. sexfasciata* Pz.; 6. *N. solidaginis* Pz.; 7. *N. zonata* Pz.

**1504. *S. uniflorus* All.** Bei Zermatt beträgt der Durchmesser des Blütenköpfchens, nach Kirchner (Beitr. S. 70), 30 mm. Die Zahl der Strahlblüten ist 12—15. Der Bau der zahlreichen Scheibenblüten entspricht demjenigen der verwandten Arten; ihre Narbenschkel biegen sich gegen Ende der Blütezeit nur halbkreisförmig zurück, so dass spontane Selbstbestäubung nicht erfolgen kann.

**1505. *S. aquaticus* Hudson.**

Als Besucher sah Heinsius in Holland 2 Musciden: *Lucilia cornicina* F. ♀, und *Scatophaga stercoraria* L. ♂ ♀ und eine Syrphide: *Eristalis stenax* L.

In Dumfriesshire (Schottland) (Scott-Elliot, Flora S. 98) wurden 1 Schwebfliege und 5 Musciden als Besucher beobachtet.

### 347. *Calendula* L.

Randblüten strahlend, weiblich; ihr Griffel aussen fast glatt, innen an jedem Rande mit einem Narbenstreifen. Scheibenblüten röhrenförmig, männlich; ihr Griffel an der Spitze kegelförmig mit Fegehaaren, ohne Spur von Narbenpapillen. Nach Kerner krümmen sich die Griffeläste der Randblüten bis zur Berührung des Pollens der Scheibenblüten.

**1506. *C. arvensis* L.** Monöisch. Die unteren Fegehaare der Scheibenblüten sind, nach Hildebrand (Comp. S. 31—33, Taf. III. Fig. 10—17), länger als die oberen. Die Blütenköpfchen öffnen sich vormittags 9 Uhr und schliessen sich mittags 12 Uhr (Linné in Upsala).

Schletterer beobachtete bei Pola die Apiden: 1. *Anthrena parvula* K.; 2. *Halictus calceatus* Scop. als Besucher.

**1507. *C. officinalis* L.** stimmt, nach Hildebrand (a. a. O. S. 33, Taf. III. Fig. 18—20), in Bezug auf die Blüteneinrichtung mit voriger Art überein, nur ist die Spitze des Griffels plötzlich verdickt und mit ziemlich gleichlangen Fegehaaren besetzt. Nach Kerner sind die Narben der weiblichen

Randblüten eher reif als der Pollen aus der Antherenröhre der männlichen Scheibenblüten hervorgepresst wird. Die Blütenköpfchen öffnen sich vormittags zwischen 9 und 10 Uhr und schliessen sich nachmittags zwischen 4 und 5 Uhr (Kerner in Innsbruck).

Als Besucher sah ich (Herbstbeob.) in Gärten bei Kiel Apis, 1 Hummel (*Bombus silvarum* L.), 3 Schwebfliegen (*Eristalis arbustorum* L., *E. tenax* L., *Syrphus ribesii* L.), 1 Muscide (*Calliphora erythrocephala* Mg.), sämtl. sgl.; Wüstnei beobachtete auf der Insel Alsen *Megachile centuncularis* L., *M. circumcincta* Kby. und *Coelioxys acuminata* Nyl. als Besucher.

**II. Cynareae Lessing.** Griffel der zweigeschlechtigen Blüten oben in einen Knoten verdickt, am Knoten oft kurzhaarig; sonst wie I.

### 348. *Echinops* L.

Griffeläste am Grunde aussen von einem Ringe längerer Fegehaare umgeben, über demselben mit kurzen Härchen besetzt; Innenflächen papillös.

**1508. *E. sphaerocephalus* L.** [Hildebrand, Comp. S. 46—48, Taf. VI. Fig. 1—3; H. M., Befr. S. 381, 382; Weit. Beob. III. S. 79; Knuth, Bijdragen: Herbstbeob.] — Der Nektar steigt, nach H. Müller, in der 5—6 mm langen.

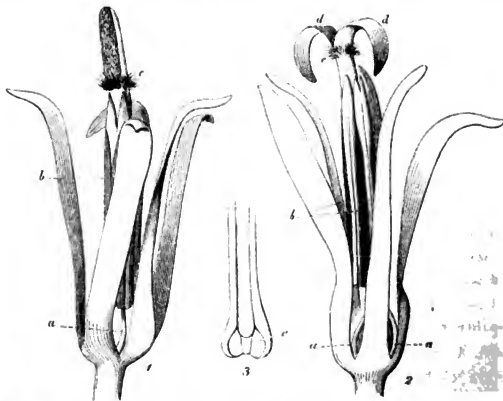

Fig. 204. *Echinops sphaerocephalus* L. (Nach Herm. Müller.)

1. Blüte am Ende des ersten (männlichen) Zustandes. 2. Dieselbe im zweiten (weiblichen) Zustande. 3. Längsdurchschnitt des Griffels und der ihn umschliessenden Kronröhre, a Staubfäden, b Staubbeutel, c Griffelbürste, d Narbe, e Honiggrüse

vom Griffel fast ganz ausgefüllten Kronröhre bis in den Grund des Glöckchens. Dieses ist fast bis zu demselben in 5 lineale Zipfel zerspalten, so dass der Nektar auch Insekten mit sehr kurzem Rüssel zugänglich ist. Nach dem Hervor-

treten des Griffels aus der Antherenröhre bleiben seine Äste noch eine Zeitlang geschlossen, so dass von besuchenden Insekten der Pollen vor dem Auseinanderbreiten der Narbenflächen entfernt werden kann.

Als Besucher sah ich im botanischen Garten zu Kiel *Apis* (sgd.) und zwei saugende Hummeln: *Bombus lapidarius* L. ♀ ♀ und *B. terrester* L. ♀, sowie 2 Falter (*Pieris* sp., *Vanessa io* L.), 2 Schwebfliegen (*Eristalis* sp., *Syritta pipiens* L.) und 2 Musciden (*Lucilia cornicina* F., *Pollenia rudis* F.); Loew im bot. Garten zu Berlin *Bombus terrester* L. ♀, sgd.

Herm. Müller (1) und Buddeberg (2) beobachteten in Thüringen und Nassau: Hymenoptera: a) *Apidae*: 1. *Bombus lapidarius* L. ♀, sgd. (1); 2. *B. muscorum* F. ♀, w. v. (1); 3. *B. silvarum* L. ♀, w. v. (1); 4. *B. variabilis* Schmied. ♀, w. v. (2); 5. *Haliectus cylindricus* F. ♀ ♂, sgd., sehr zahlreich (2); 6. *H. interruptus* Pz. ♂, sgd. (2); 7. *H. maculatus* Sm. ♀, sgd. (2); 8. *H. minutissimus* K. ♀, sgd. (2); 9. *H. morio* F. ♀, sgd. (2); 10. *H. quadricinctus* F. ♀ ♂, sgd. (1); 11. *H. rubicundus* Chr. ♂, sgd. (1); 12. *Prosopis communis* Nyl. ♀, sgd. (2). b) *Vespidae*: 13. *Polistes gallica* L. (1); 14. *P. diadema* Ltr., häufig, sgd. (1).

**1509. E. Ritro** L. [Sprengel, S. 384—385; Warustorf, Bot. V. Brand. Bd. 38.] — Diese schöne Pflanze besitzt Köpfe von 5—6 cm Durchmesser, die durch ihre leuchtendfarbenen Blüten der Köpfe 1. Ordnung, sowie durch reichlichen Honig zahlreiche Insekten anzulocken imstande sind. Die Blütenentwicklung schreitet oben von der Mitte der kugeligen Köpfe in Kreisen nach unten fort. Der Saum der Röhrenblüten ist fast bis zum Grunde in 5 schmale, hellblaue, sich oben sternförmig ausbreitende Zipfel geteilt, deren weisser, unterer Teil bauchig nach aussen tritt und einen ovalen oder kugeligen Honigbehälter bildet, welcher oben durch eine an den Saumzipfeln befindliche Haarleiste zum Teil verdeckt und gegen Regen geschützt wird. Die blaue Narbe zeigt aussen zahlreiche kleine Härchen, welche den herausgestossenen Pollen nur längere Zeit festzuhalten bestimmen sind, während der unmittelbar unter der Narbengabel aus längeren Haaren gebildete Haarkranz das Herausfeigen des Pollens aus dem Antherecylinder zu bewirken hat. Das Narbengewebe auf der inneren Fläche der dicht zusammenschliessenden Narbenäste ist um diese Zeit noch ganz unentwickelt, und erst nach mehreren Tagen, wenn die Narbe ihre Reife erlangt hat, spritzen sich die Narbenäste, nachdem längst der Pollen durch Insekten oder Wind von den betreffenden Blüten entfernt worden ist, und die Kronenzipfel biegen sich nach oben und stehen jetzt aufrecht. Auf diese Weise ist nur Fremdbestäubung durch Insekten möglich, die den Pollen aus Blüten im ersten (männlichen) Zustande auf solche im zweiten (weiblichen) Zustande übertragen. Pollen zweigestaltig, weiss, mit niedrigen Stachelwurzeln, rundlich und etwa 56  $\mu$  diam. oder elliptisch und 88  $\mu$  lang und 50  $\mu$  breit.

#### 1510. E. banaticus

Als Besucher beobachtete Loew im botanischen Garten zu Berlin: A. Diptera: *Syrphidae*: 1. *Syrphus albostrigatus* Fall.; 2. *S. cinetellus* Zett.; 3. *S. corollae* F. B. Hymenoptera: a) *Apidae*: 4. *Apis mellifica* L. ♀, sgd. und psd.; 5. *Bombus terrester* L. ♂, sgd. b) *Sphingidae*: 6. *Philanthus triangulum* F. ♂. — Ferner daselbst an

#### 1511. E. exaltatus

A. Coleoptera: *Scavabaeidae*: 1. *Cetonia aurata* L. B. Diptera: a) *Muscidae*: 2. *Chloria demandata* F. b) *Syrphidae*: 3. *Eristalis nemorum* L.; 4. *Syrphus balteatus*

Deg.: 5. *S. corollae* F.; 6. *S. pyrastris* L. C. Hymenoptera: *Apidae*: 7. *Apis mellifica* L. ♀, sgd. und psd.; 8. *Bombus hypnorum* L. ♀, sgd.; 9. *B. terrester* L. ♂ ♀, sgd. D. Lepidoptera: *Rhopalocera*: 10. *Colias rhamni* L., sgd.

### 349. *Cirsium* Tourn.

Blüten sämtlich röhrenförmig, zweigeschlechtig oder zweihäusig. Griffeläste fast oder ganz geschlossen bleibend, an der Aussenseite von der Spitze bis zu ihrer Spaltung dicht mit kleinen spitzen Fegehaaren besetzt, unmittelbar unter der Spaltung mit einem Ringe längerer Zacken; Ränder der Griffeläste mit Narbenpapillen.

1512. *C. arvense* Scop. [H. M., Befr. S. 387—389; Weit. Beob. III. S. 81; Alpenbl. S. 422; Knuth, Ndrf. Ins. S. 94, 95, 160; Weit. Beob. S. 236; Halligen; Bijdragen u. s. w.; Verhoeff, Norderney; MacLeod, B. Jaarb. V; Heinsius a. n. O. IV.; Loew, Bl. Flor. S. 390, 394.] — Gynodiöcisch. In den

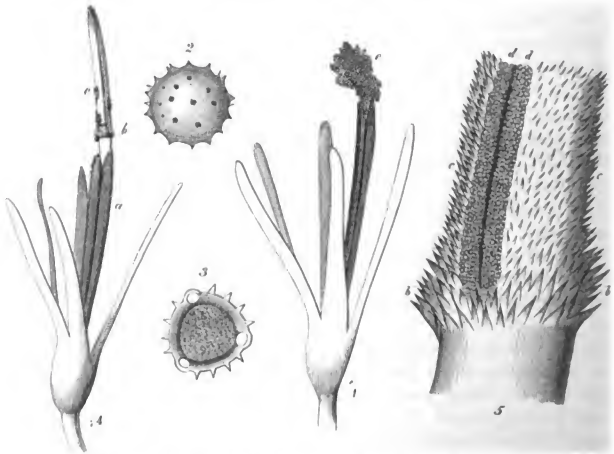

Fig. 205. *Cirsium arvense* Scop. (Nach Herm. Müller.)

1. Einzelblüte im ersten (männlichen) Zustande. 2. Einzelnes Pollenkorn von aussen gesehen. (400:1.) 3. Dasselbe im optischen Durchschnitt. 4. Blüte im zweiten (weiblichen) Zustande; einzelne Pollenkörner haften noch am Griffel. 5. Oberstes Stück des Griffels. (88:1.) a Antherencylinder. b Länge, c kurze Fegehaare, d Narbenpapillen, e Pollen.

zwitterigen Köpfchen stehen, nach H. Müller, über 100 linfarbige Blüten mit 8—12 mm langen Kronröhren, die sich oben in 1—1½ mm tiefe Glöckchen mit fünf schwach divergierenden, 4—5 mm langen, linealen Zipfeln erweitern. In dem unteren, von den Deckblättern umschlossenen Teile beträgt der Durch-



messer der Köpfehen kann 8 mm, in dem oberen, von den divergierenden Kronzifeln gebildeten Teile ist er jedoch 20 und mehr mm, und da meist zahlreiche solcher Blütenköpfehen auf einer Pflanze vereinigt sind, so ist die Augenfälligkeit und der Insektenbesuch gross. Letzterer wird besonders noch dadurch begünstigt, dass der Nektur hies in die Kronlückehen emporsteigt, also auch Insekten mit sehr kurzem Rüssel zugänglich ist. Der Griffel besitzt zwei fast 2 mm lange Äste, welche auch im zweiten Blütenzustande geschlossen bleiben; es treten dann nur ihre mit Narbenpapillen besetzten Ränder nach aussen, während im ersten eine reichliche Menge Blütenstamb aus dem Antherencylinder hervorgefegt wird. Der klebrige und mit spitzen Vorsprüngen versehene Pollen haftet leicht an der behaarten Unterseite der über die Blütenstände schreitenden Insekten; er wird bei günstiger Witterung von den Besuchern bald abgefegt, so dass alsdann Fremdbestäubung gesichert ist. Tritt dagegen Insektenbesuch erst dann ein, wenn die Narbenpapillen hervorgetreten sind, so ist auch Selbstbestäubung möglich. Letztere kann bei gänzlich ausgebliebenem Insektenbesuche auch spontan durch Herabfallen von Pollenkörnern aus den Fegelharen auf die Narbenpapillen erfolgen. In den Dünen von Blaukenberghe ist die Pflanze, nach MacLeod, gynodioecisch, ebenso, nach Warnstorff, bei Neu-Ruppin. Kerner bezeichnet die Geschlechtsverteilung sehr treffend: scheinzwittrige Fruchtblüten und scheinzwittrige Pollenblüten auf getrennten Stöcken.

Als Besucher sah ich in Schleswig-Holstein (S. H.), auf Rügen (R.), auf der Düne von Helgoland (H.) und in Thüringen (Th.):

A. Coleoptera: a) *Cerambycidae*: 1. *Pachyta virginea* L. (Th.). b) *Coccinellidae*: 2. *Coccinella septempunctata* L. (H.). c) *Scarabaeidae*: 3. *Trichius fasciatus* L., sehr häufig, pfd. oder träge auf dem Blütenstande hockend (Th.). d) *Telephoridae*: 4. *Psilothrix cyanea* Ol., gemein (H.). B. Diptera: a) *Muscidae*: 5. *Anthomyia* sp. (Th.); 6. *Aricia iacana* Wied. (S. H.); 7. *Calliphora vomitoria* L. (H.); 8. *Coleopa frigida* Fall. (H.); 9. *Lucilia caesar* L. (S. H. u. H.); 10. *Nemotelus uliginosus* L. (S. H.); 11. *Rivellia syngenesiae* Fabr. (S. H.). 12. *Sarcophaga carnaria* L. (S. H.); 13. *S. meridaria* Fabr. (S. H.); 14. *S. stercoraria* L. (S. H.). Sämtl. sgd. b) *Syrphidae*: 15. *Eristalis aeneus* Scop. ♂, (S. H.); 16. *E. arbustorum* L. (S. H.); 17. *E. intricarius* L. ♂ (S. H.); 18. *E. nemorum* L. (S. H.); 19. *E. pertinax* Scop. (S. H.); 20. *E. tenax* L. (S. H.); 21. *Helophilus pendulus* L. (S. H.); 22. *Melithreptus taeniatus* Mg. (S. H.); 23. *Syrirta pipiens* L. (S. H.); 24. *Syrphus arcuatus* Fall. ♀ (H.); 25. *S. ribesii* L. (S. H.); 26. *Volucella bombylans* L. var. *plumata* Mg. (Th.); 27. *V. pellucens* L., häufig (Th.). Sämtl. sgd. C. Hymenoptera: a) *Apidae*: 28. *Anthophora quadrimaculata* Fabr. ♀ (S. H.); 29. *Apis mellifica* L. (S. H. und R.); 30. *Bombus agrorum* F. ♀ (Th.); 31. *B. cognatus* Steph. ♀ (S. H.); 32. *B. lapidarius* L. ♀ ♀ (Th. u. S. H.); 33. *B. soroënsis* F., var. *protus* Gerst. ♀ (Th.); 34. *B. terrester* L. (S. H. und Th.), sämtl. sgd. und psd.; 35. *Psithyrus quadricolor* Lep., sgd. (Th.) b) *Sphegidae*: 36. *Ammophila sabulosa* L., häufig (R.). c) *Tenthredinidae*: 37. *Allantus nothus* Klg. (S. H.). d) *Vespidae*: 38. *Odynerus parictinus* L. (S. H.); 39. *O. trifasciatus* F. ♂ (S. H.); 40. *Vespa vulgaris* L. (S. H.). D. Lepidoptera: a) *Noctuidae*: 41. *Plusia gamma* L. (S. H.). b) *Rhopalocera*: 42. *Argynnis adippe* L. (Th.); 43. *Epinephele janira* L. (Th. u. S. H.); 44. *Pieris brassicae* L. (S. H.); 45. *P. napi* L. (S. H.); 46. *P. rapae* L. (S. H.); 47. *P.* sp. (Th.); 48. *Polyommatus phlaeas* L. (S. H.); 49. *Vanessa urticae* L. (S. H.) c) *Sphingidae*: 50. *Zygaena filipendulae* L. (S. H.). Sämtl. sgd.

Herm. Müller (1), Buddeberg (2) geben für Westfalen (W.), Nassau (N.), Thüringen (Th.) und Oberpfalz (b. O.) folgende Besucherliste:

- A. Coleoptera: a) *Carabidae*: 1. *Lebia crux-minor* L., auf den Blüten sitzend (1, b. O.). b) *Cerambycidae*: 2. *Leptura testacea* L., pfd. (1, b. O.); 3. *Strangalia melanura* L., pfd. (1, b. O.). c) *Chrysomelidae*: 4. *Cryptocephalus sericeus* L., unthätig auf den Blüten sitzend (1, b. O.). d) *Cleridae*: 5. *Trichodes apiarius* L. (1, b. O.). e) *Curetoniidae*: 6. *Bruchus* sp. (1); 7. *Larinus jacobaeae* L. (1, Th.); 8. *L. obtusus* Schh. (1, b. O.). f) *Elateridae*: 9. *Agriotes gallicus* Lac. (1, Th.); 10. *A. ustulatus* Schaller (1, Th.); 11. *Corymbites holosericeus* L. (1, b. O.). g) *Lycidae*: 12. *Dictyoptera sanguinea* F. (1, b. O.). h) *Mordellidae*: 13. *Mordella aculeata* L., wiederholt (1); 14. *M. fasciata* F., w. v. (1). i) *Oedemeridae*: 15. *Oedemera podagrariae* L., pfd. (1, Kitzingen). k) *Scarabaeidae*: 16. *Cetonia aurata* L., Blütenteile abweidend (1, b. O.); 17. *Trichius fasciatus* L. (1). l) *Telephoridae*: 18. *Telephorus melanurus* F., äusserst zahlreich, den Kopf in die Blumenglockchen senkend (1). B. Diptera: a) *Bombylidae*: 19. *Anthrax flava* Mg. (1, Th.). b) *Conopidae*: 20. *Conops flavipes* L. (1); 21. *C. quadrifasciatus* Deg., sgd. (1, b. O.); 22. *Physocphala rufipes* F., sgd. (1, b. O. u. W.). c) *Empididae*: 23. *Empis livida* L., sgd. (1). d) *Muscidae*: 24. *Lucilia cornicina* F., häufig, sgd. (1), 25. *L. sericata* Mg. (1); 26. *Musca corvina* F., sgd., zahlreich (1); 27. *Ocyptera brassicaria* F., w. v. (1); 28. *O. cylindrica* F., w. v. (1); 29. *Olivieria lateralis* F., sgd. (1); 30. *Onesia floralis* R.-D. (1); 31. *Platystoma seminivionis* F. (1); 32. *Sarcophaga carnaria* L., sgd. (1). e) *Stratiomyidae*: 33. *Odontomyia viridula* F., nicht selten, sgd. (1). f) *Syrphidae*: 34. *Cheilosia oestracea* L. (1, Fichtelgeb.); 35. *Eristalis aeneus* Scop., häufig, sgd. (1); 36. *E. arbustorum* L., w. v. (1); 37. *E. intricarius* L. (1); 38. *E. nemorum* L., häufig, sgd. (1, W. und b. O.); 39. *E. sepaleralis* L., w. v. (1); 40. *E. tenax* L., w. v. (1); 41. *Melithreptus taeniatus* Mg., w. v. (1); 42. *Syritta pipiens* L., häufig (1); 43. *Syrphus* sp., häufig, sgd. (1); 44. *Volucella inanis* L., pfd. (1, Fichtelgeb.); 45. *V. pellucens* L., pfd. (1, Fichtelg.); 46. *V. bombylans* L. var. *plumata* L., pfd. (1, Fichtelgeb.). g) *Tabanidae*: 47. *Tabanus bromius* L. (1, b. O.); 48. *T. rusticus* L. (1, Th.). C. Hymenoptera: a) *Apidae*: 49. *Anthrena dorsata* K. ♀ ♂, in Mehrzahl, sgd. (1); 50. *A. fulvicrus* K. ♀, sgd. (1); 51. *A. gwynana* K. ♀ ♂, wiederholt, sgd. (1); 52. *A. nana* K. ♂, sgd. (1); 53. *A. pilipes* F. ♂, sgd. (1); 54. *A. binaculata* K. var. *vitrea* Sm. ♀ (1, Cassel); 55. *Apis mellifica* L., in grösster Menge, sgd., einzeln auch sgd. (1); 56. *Bombus hortorum* L. ♂, sgd. (1); 57. *B. lapidarius* L. ♀, sgd. (1); 58. *Cilissa leporina* Pz. ♂, sgd., wiederholt (1); 59. *Dasytes hirtipes* F. ♀ ♂, sgd. und psd., die ♂, häufig (1); 60. *Halictus albipes* F. ♂, sgd. (1, 2); 61. *H. cylindricus* F. ♂ ♂, zahlreich, sgd. (1); 62. *H. flavipes* F. ♀, sgd. (1); 63. *H. longulus* Sm. ♂, sgd. (1); 64. *H. maculatus* Sm. ♀, sgd. (1, 2); 65. *H. minutus* K. ♀, sgd. (1); 66. *H. nitidusculus* K. ♂, sgd. (1); 67. *H. nitidus* Schenck ♂, sgd. (1); 68. *H. rubicundus* Chr. ♂, sgd. (1); 69. *H. tarsatus* Schenck ♀, sgd. (1); 70. *Heriades truncorum* L. ♀, sgd. (1); 71. *Macropis labiata* Pz. ♂ (1, b. O.); 72. *Nomada jacobaeae* Pz. ♀ ♂, zahlreich, sgd. (1); 73. *N. lineola* Pz. ♀ ♂, w. v. (1); 74. *N. fabriciana* L. var. *nigrita* Schenck ♀, sgd. (1); 75. *N. roberjeotiana* Pz. ♀ ♂, sgd. (1); 76. *N. solidaginis* Pz. ♀ ♂, sgd. (1); 77. *Prosopis communis* Nyl. ♀, häufig, sgd. (1); 78. *P. confusa* Nyl. ♀ ♂, sgd. (1); 79. *P. sinuata* Schenck ♂, sgd. (1); 80. *P. variegata* F. ♀ ♂, zahlreich, sgd. (1, 2); 81. *P. sp.* ♂, sgd. (1, b. O.); 82. *Sphecodes gibbus* L. ♀ ♂, sgd., in verschiedenen Varietäten, einschliesslich *ephippius* L. (1). b) *Chrysididae*: 83. *Hedychrum lucidulum* F. ♀, sgd. (1). c) *Ichneumonidae*: 84. Verschiedene (1). d) *Sphegidae*: 85. *Ammophila sabulosa* L., sgd. (1); 86. *Bembex rostrata* L. ♀, sgd. (1); 87. *Cerceris arenaria* L. ♀ ♂, nicht selten, sgd. (1); 88. *C. nasuta* Dhlb. ♀ ♂, häufig, sgd. (1, 2); 89. *C. variabilis* Schrk. ♀ ♂, sehr häufig, sgd. (1); 90. *Crabro alatus* Pz. ♀ ♂, sehr zahlreich (1); 91. *C. cribrarius* L. ♀ ♂, sgd., häufig (1, W. u. b. O.); 92. *C. vagus* L. ♂, sgd. (1, b. O.); 93. *Dinetus pictus* F. ♀ ♂, sgd. (1); 94. *Gorytes quinquecinctus* F., sgd., häufig (1, b. O.); 95. *Lindenus albilabris* F. ♀ ♂, sgd. (1); 96. *Oxybelus trispinosus* F. ♀, sgd. (1); 97. *O. umiglmis* L.

♀ ♂ häufig, sgd. (1); 98. *Phanthus triangulum* F. ♂, sgd. (1, W. u. b. O.); 99. *Salix sanguinolentus* F., sgd. (1). e) *Tenthredinidae*: 100. *Allantus nothus* Klg., sgd. (1); 101. Mehrere unbestimmte Arten, sgd. (1). f) *Vespidae*: 102. *Eumenes pomiformis* F. ♀ (1, b. O.); 103. *Polistes diadema* Latr. (1, b. O.). D. *Lepidoptera*: a) *Noctuidae*: 104. *Hydroecia nictitans* Bkh. var. *erythrostrigina* Haw., sgd. (1). b) *Rhopalocera*: 105. *Epinephele hyperanthus* L., sgd. (1, Fichtelgeb.); 106. *E. janira* L., sgd. (1, Fichtelgeb. und W.); 107. *Hesperia lineola* O., sgd. (1, b. O.); 108. *H. silvanus* Esp., sgd. (1); 109. *Pieris brassicae* L., wiederholt, sgd. (1); 110. *Rhodocera rhamnii* L., sgd. (1); 111. *Thecla rubi* L., sgd. (1); 112. *Vanessa urticae* L., sgd. (1). c) *Sphingidae*: 113. *Ino statice* L., sgd. (1, Fichtelgeb.); 114. *Zygaena carniolica* Scop., sgd. (1, Th.); 115. *Z. minos* S. V., sgd. (1, Fichtelgeb.).

Herm. Müller beobachtete in den Alpen Käfer (4), Fliegen (6), Hymenopteren (8), Falter (15).

Alfken beobachtete auf Juist: A. *Coleoptera*: *Coccinellidae*: 1. *Coccinella septempunctata* L. B. *Diptera*: a) *Muscidae*: 2. *Calliphora vomitoria* L.; 3. *Cynomyia mortuorum* L.; 4. *Lucilia caesar* L.; 5. *Nemoraea radicum* F. b) *Syrphidae*: 6. *Eristalis arbustorum* L.; 7. *E. tenax* L., s. hfg.; 8. *Syrphus pyrastrii* L. C. *Hymenoptera*: a) *Apidae*: 9. *Bombus arenicola* Ths. ♀, einmal; 10. *B. hortorum* L. ♀; 11. *B. lapidarius* L. ♀, hfg.; 12. *B. ruderatus* F. ♂; 13. *B. terrester* L. ♀, hfg. b) *Sphingidae*: 14. *Oxybelus mucronatus* F.; 15. *O. uniglumis* L., selten. D. *Lepidoptera*: a) *Nymphalidae*: 16. *Argynnis aglaja* L.; 17. *A. niobe* L. b) *Lycacnidae*: 18. *Lycæna icarus* Rott.; 19. *Polyommatus phlaeas* L.; Verhoeff auf Norderney: A. *Diptera*: a) *Muscidae*: 1. *Calliphora erythrocephala* Mg. ♀, nicht selten; 2. *Cynomyia mortuorum* L. ♀ ♂; 3. *Lucilia latifrons* Schin., s. hfg.; 4. *Sarcophaga carnaria* L.; 5. *Scatophaga stercoraria* L. ♀; 6. *Stomoxys calcitrans* L. ♀. b) *Syrphidae*: 7. *Eristalis arbustorum* L. ♀, hfg.; 8. *E. tenax* L. ♀, einzeln; 9. *Helophilus pendulus* L. ♀; 10. *Platycheirus manicatus* Mg. ♀, einzeln; 11. *Syritta pipiens* L., einzeln; 12. *Syrphus balteatus* Deg. ♂; 13. *S. pyrastrii* L. ♂. B. *Hymenoptera*: a) *Apidae*: 14. *Bombus silvarum* L. ♂, einzeln; 15. *Psithyrus vestalis* Fourcr. ♂; 16. *Sphecodes cirsii* Verh. ♂, einzeln. b) *Formicidae*: 17. *Formica fusca* L. ♀, hfg. c) *Vespidae*: 18. *Odynerus parietum* L. ♀ ♂; Alfken bei Bremen: *Apidae*: 1. *Anthrena flavipes* Pz. ♀; 2. *A. nigriceps* K. ♀; 3. *Bombus agrorum* F. ♀ ♀; 4. *B. derhamellus* K. ♀ ♂; 5. *B. lapidarius* L. ♀; 6. *B. lucorum* L. ♂; 7. *B. proteus* Gerst. ♂; 8. *Osmia solskyi* Mor. ♀; 9. *Prosopis hyalinata* Smith ♀; 10. *Psithyrus rupestris* F. ♀, sgd.; 11. *P. vestalis* Fourcr. ♂. *Muscidae*: 22. *Aricia basalis* Zett.

Sickmann giebt als seltenen Besucher für Osnabrück die Grabwespe *Passaloecus brevicornis* A. Mor. an, sowie für Wellingholthausen dieselbe und die Raubwespe *Cerceris arenaria* L.

Schmiedeknecht beobachtete in Thüringen die Apiden: 1. *Anthrena fumipennis* Schmiedekn. ♂; 2. *Bombus terrester* L. ♂; Scheuck in Nassau: *Hymenoptera*: a) *Apidae*: 1. *Anthrena austriaca* Pz.; 2. *A. florea* F.; 3. *Coelioxys conoidea* Ill.; 4. *Macropis labiata* F.; 5. *Prosopis hyalinata* Sm. b) *Sphingidae*: 6. *Cerceris rybiensis* L.

Loew beobachtete in Schlesien (Beiträge S. 31): A. *Coleoptera*: a) *Scarabaeidae*: 1. *Cetonia aurata* L., Blütenteile verzehrend. b) *Telephoridae*: 2. *Rhagonycha melanura* F. B. *Diptera*: a) *Conopidae*: 3. *Conops quadrifasciatus* Deg. ♂ ♀, sgd. b) *Muscidae*: 4. *Nemoraea pellucida* Mg., sgd.; 5. *N. strenua* Mg., sgd. c) *Stratiomyidae*: 6. *Odontomyia hydroleon* L., sgd.; 7. *O. viridula* F., sgd. d) *Syrphidae*: 8. *Eristalis intricarius* L., sgd.; 9. *E. nemorum* L., sgd.; 10. *Syritta pipiens* L., sgd.; 11. *Volucella bombylans* L., sgd. C. *Hymenoptera*: a) *Apidae*: 12. *Apis mellifica* L. ♀, sgd. b) *Chrysididae*: 13. *Hedychrum lucidulum* Dhlb.; 14. *Holopyga amoenum* Dhlb. c) *Sphingidae*: 15. *Scolia bicincta* Ross. ♀ ♂, sgd. D. *Lepidoptera*: *Rhopalocera*: 16. *Hesperia comma* L., sgd.; 17. *Melanargia galatea* L., sgd.; 18. *Epinephele janira* L., sgd.; 19. *Pieris brassicae* L., sgd.; in Brandenburg (Beiträge S. 39): *Diptera*: *Syrphidae*: 1. *Eristalis arbustorum* L.; 2. *E.*

nemorum L.; 3. *E. tenax* L.; in Braunschweig (Beiträge S. 50): Diptera: *Syrphidae*: 1. *Volucella bombylans* L.; 2. *V. pellucens* L., sgd. Kohl verzeichnet *Crabro cribrarius* L. als Besucher; Schletterer für Tirol die Steinhummel und beobachtete bei Pola *Osmia fulviventris* Pz. Schiner giebt für Österreich die Bohrfliege *Trypeta ruficauda* F. an.

Heinsius beobachtete in Holland: A. Diptera: a) *Empidae*: 1. *Empis livida* L. ♂ ♀, sehr zahlreich. b) *Muscidae*: 2. *Scatophaga stercoraria* L. ♀. B. Hymenoptera: a) *Apidae*: 3. *Apis mellifica* L. ♀; 4. *Macropis labiata* F. ♂; 5. *Psithyrus quadricolor* Lep. ♂. C. Lepidoptera: *Rhopalocera*: 6. *Vanessa io* L., andauernd saugend. H. de Vries (Ned. Kruidk. Arch. 1877) beobachtete in den Niederlanden 2 Hummeln: *Bombus subterraneus* L. ♀ und *B. terrester* L. ♂; Mac Leod in Flandern 7 langrüsselige und 6 kurzrüsselige Bienen, 1 Blattwespe, 1 Goldwespe, 7 Faltenwespen, 15 Schwebfliegen, 12 andere Fliegen, 6 Falter, 2 Käfer (B. Jaarb. V. S. 407, 408); in den Pyrenäen 1 Hummel und 1 Schwebfliege als Besucher (A. a. O. III. S. 350); Smith in England *Macropis labiata* F.

In Dumfriesshire (Schottland) (Scott-Elliot, Flora S. 100) wurden 1 Hummel, 1 Blattwespe, 1 kurzrüsselige Biene und mehrere Bienen als Besucher beobachtet.

**1513. *C. lanceolatum* Scopoli.** (*Carduus lanceolatus* L.). [H. M. Befr. S. 389; Weit. Beob. III. S. 82; Knuth, Ndrf. Ins. S. 94, 169; Weit. Beob. S. 236; Heinsius, B. Jaarb. IV.; Mac Leod, a. a. O. III; V.; Loew, Bl. Flor. S. 390; Warnstorf, Bot. V. Brand. Bd. 38.] — Die Bestäubungseinrichtung der hellpurpurnen Blüten ist, nach H. Müller, wie bei *C. arvensis*. Der Nektar ist jedoch weniger leicht zugänglich, denn die auf 16—18 mm langen Kronröhren sitzenden Glöckchen sind 4—6 mm tief, so dass ein bedeutend längerer Rüssel als bei *C. arvensis* dazu gehört, zu dem im Grunde derselben befindlichen Honig zu kommen. Warnstorf giebt die Masse etwas anders an: Kronenröhre etwa 23 mm und der mit 3 seichterem und 2 tieferen Einschnitten versehene Saum 11 mm lang; Griffel mit der Narbe aus dem zurückgezogenen Staubblattcylinder 8 mm hervorragend, so dass die Griffellänge 42 mm beträgt. Pollen weiss, kugelig bis elliptisch, grobstachelig, von etwa 56  $\mu$  diam. Die Besucher sind daher meist langrüsselige Bienen.

Als Besucher beobachtete Loew in Mecklenburg (Beiträge S. 40): *Megachile lagopoda* L. ♀, psd.

Als Besucher sah ich in Schleswig-Holstein:

A. Diptera: a) *Muscidae*: 1. *Lucilia caesar* L. b) *Syrphidae*: 2. *Eristalis arbustorum* L.; 3. *E. nemorum* L.; 4. *E. tenax* L. Sämtl. pfd. B. Hymenoptera: *Apidae*: 5. *Apis mellifica* L.; 6. *Bombus cognatus* Steph. ♀; 7. *B. lapidarius* L.; 8. *B. terrester* L. Sämtl. psd. und sgd. C. Lepidoptera: *Rhopalocera*: 9. *Pieris brassicae* L., sgd.; ferner auf Helgoland (Bot. Jaarb. 1898. S. 40): A. Coleoptera: *Telephoridae*: 1. *Psilothrix cyanea* Ol. B. Diptera: *Muscidae*: 2. *Coelopa frigida* Fall.; 3. *Scatophaga stercoraria* L. Sämtl. pfd. C. Lepidoptera: *Rhopalocera*: 4. *Pieris brassicae* L., sgd. D. Orthoptera: 5. *Forficula auricularia* L., Blütenteile fressend.

Alfken beobachtete auf Juist: A. Hymenoptera: a) *Apidae*: 1. *Bombus hortorum* L. ♂, hfg. b) *Sphegidae*: 2. *Ammophila sabnosa* L. B. Lepidoptera: a) *Pieridae*: 3. *Pieris brassicae* L. b) *Noctuidae*: 4. *Plusia gamma* L.; ferner bei Bremen: *Apidae*: 1. *Bombus agrorum* F. ♂; 2. *B. hortorum* L. ♀; 3. *B. silvarum* L. ♀; 4. *B. terrester* L. ♂; 5. *Megachile centuncularis* L. ♀ ♂; 6. *Psithyrus rupestris* F. ♀, sgd.

Herm. Müller (1) und Buddeberg (2) geben für Westfalen und Nassau folgende Besucher an:

A. Diptera: a) *Conopidae*: 1. *Physocephala rufipes* F., sgd. (1). b) *Syrphidae*: 2. *Eristalis arbustorum* L., pfd. und sgd., sehr häufig (1); 3. *E. nemorum* L., w. v. (1);

4. *E. tenax* L., w. v. (1). B. Hymenoptera: a) *Apidae*: 5. *Apis mellifica* L. ♀, häufig, sgd. (1); 6. *Bombus agrorum* F. ♀ ♂, w. v. (1); 7. *B. lapidarius* L. ♀ ♂, häufig, sgd. (1); 8. *B. terrester* L. ♀ ♂, w. v. (1); 9. *Halictus cyllindricus* F. ♀, psd., ♂ vergeblich suchend (2); 10. *H. maculatus* Sm. ♀, psd. (2); 11. *H. malachurus* K. ♀, psd., (2); 12. *H. tetrazonius* Klz. ♀, psd. (2); 13. *H. zonulus* Sm. ♂, vergeblich suchend (2); 14. *Megachile maritima* K. ♀, psd. (1); 15. *Stelis aeterrima* Pz. ♀, sgd. (2). b) *Vespidae*: 16. *Polistes gallica* L. (1); 17. *P. diadema* Latr., beide wiederholt (ob sgd.?) (1); 18. *Psithyrus campestris* Pz. ♂, sgd., (1). C. Lepidoptera: *Rhopalocera*: 19. *Hesperia* sp., sgd. (1); 20. *Pieris brassicae* L., häufig, sgd. (1); 21. *P. napi* L., sgd. (2).

In den Alpen beobachtete Herm. Müller 1 Käfer, 7 Bienen, 8 Falter. (Alpenbl. S. 425, 426).

Schenck beobachtete in Nassau die Schmarotzerbiene *Coelioxys conoidea* Ill.; Mac Leod in den Pyrenäen 3 langrüsselige Bienen als Besucher (*B. Jaarb.* III. S. 349); in Flandern *Apis*, 9 Hummeln, 3 Schwebfliegen, 1 Falter. (*B. Jaarb.* V. S. 404).

H. de Vries (*Ned. Kruidd. Arch.* 1877) beobachtete in den Niederlanden 1 Hummel, *Bombus agrorum* F. ♂, und 1 Schmarotzerhummel, *Psithyrus vestalis* Fourcr. ♂, als Besucher; Heinsius in Holland: A. *Diptera: Syrphidae*: 1. *Eristalis horticola* Deg. ♀. B. Hymenoptera: *Apidae*: 2. *Halictus leucozonius* Schrk. ♀. C. Lepidoptera: *Rhopalocera*: 3. *Epinephele janira* L.; 4. *Vanessa urticae* L.

In Dumfriesshire (Schottland) (Scott-Elliot, *Flora* S. 100) wurden 2 Hummeln, 1 andere langrüsselige Biene, 1 Empide, 3 Schwebfliegen, 2 Musciden und 1 Falter als Besucher beobachtet.

**1514. C. palustre Scopoli.** [H. M., *Befr.* S. 389; *Weit. Beob.* III. S. 82, 83; *Alpenbl.* S. 425; Heinsius n. a. O.; Loew, *Bl. Flor.* S. 394.] — Gynodiöcisch. Die purpurroten Blüten stehen, nach Müller, in Bezug auf die Zugänglichkeit des Honigs und die dadurch bedingte Mannigfaltigkeit des Insektenbesuches zwischen den beiden vorigen Arten, da die Kronlößchen 2½ mm tief sind. Die weiblichen Stöcke sind seltener als die zweigeschlechtigen. Warnstorf (*Bot.* V. Brand. Bd. 38) fügt hinzu, dass die äusseren Hüllblätter der Köpfe in der Mitte des oberen Teiles mit einer Schwiele versehen sind, die zur Blütezeit einen sehr klebrigen Stoff secerniert, dessen Zweck unbekannt ist. Röhre der Blumenkrone etwa 7 mm, ebenso der Saum, Griffel 4—5 mm darüber hinausragend; Filamente der Staubblattröhre in der oberen Hälfte behaart. Pollen kugelig, weiss, grob-stachelig, durchschnittlich von 52 μ diam.

Als Besucher beobachtete Loew in Braunschweig (*Beiträge* S. 50): A. *Coleoptera: Chrysomelidae*: 1. *Cryptocephalus bipunctatus* L.; 2. *C. moraei* L.; 3. *C. vittatus* F. B. *Diptera: Muscidae*: 4. *Herina frondescentiae* L. in Schlesien (*Beiträge* S. 31): A. *Diptera: Syrphidae*: 1. *Eristalis intricarius* L., sgd. B. *Lepidoptera: Sphingidae*: 2. *Zygaena achillae* Esp., sgd.; 3. *Z. minos* S. V., sgd.

Herm. Müller beobachtete in Mittel- und Süddeutschland folgende Insekten:

A. *Coleoptera*: a) *Cerambycidae*: 1. *Strangalia melanura* L. (Sauerland), häufig. b) *Elateridae*: 2. *Agriotes ustulatus* Schaller (Sld.). B. *Diptera*: a) *Conopidae*: 3. *Conops quadrifasciatus* Deg., sgd., einzeln; 4. *C. scutellatus* Mg., sgd., häufig; 5. *Sicus ferrugineus* L., sgd. b) *Muscidae*: 6. *Echinomyia fera* L. c) *Syrphidae*: 7. *Eristalis tenax* L., sgd. und pfd.; 8. *Rhingia rostrata* L.; 9. *Syrphus ribesii* L.; 10. *S. tricolor* Fallen, sgd.; 11. *Volucella bombylans* L., desgl.; 12. *V. inanis* L., sgd. und pfd.; 13. *V. pellucens* L., w. v. C. Hymenoptera: a) *Apidae*: 14. *Anthrena coitana* K. ♀, sgd.; 15. *A. dentata* K. ♀, sgd.; 16. *A. gwynana* K. ♂, sgd.; 17. *Apis mellifica* L. ♀, sgd. und psd. sehr zahlreich; 18. *Bombus lapidarius* L. ♀ ♂, psd. und sgd.; 19. *B. pratorum* L. ♂,

sgd.; 20. *B. rajellus* K. ♀, sgd.; 21. *Halictus cylindricus* F. ♀ ♂, psd. und sgd., sehr zahlreich; 22. *H. spec.* ♂, sgd.; 23. *Heriades truncorum* L. ♂, sgd.; 24. *Megachile centuncularis* F. ♂, sgd.; 25. *M. maritima* K. ♂, sgd.; 26. *Psithyrus quadricolor* Lep. ♂, sgd., häufig; 27. *P. vestalis* Fourc. ♀, sgd. b) *Sphegidae*: 28. *Cerceris labiata* F. ♂, vergeblich suchend; 29. *Lindenius albilabris* F. D. *Lepidoptera*: a) *Noctuae*: 30. *Plusia gamma* L., sgd., nicht selten. b) *Rhopalocera*: 31. *Argynnis paphia* L., andauernd sgd.; 32. *Epinephele hyperanthus* L., sgd.; 33. *E. janira* L., sgd.; 34. *Erebia ligea* L., sgd., häufig; 35. *Hesperia silvanus* Esp.; 36. *Pieris brassicae* L., sgd., zahlreich; 37. *P. rapae* L., zahlreich; 38. *Vanessa urticae* L., sgd., in Mehrzahl. c) *Sphingidae*: 39. *Zygaena minos* S. V., sgd.; ferner in den Alpen 5 Bienen und 6 Falter.

Alfken beobachtete bei Bremen: *Apidae*: 1. *Bombus agrorum* F. ♂; 2. *B. distinguendus* Mor. ♀ ♀; 3. *Halictus zonulus* Sm. ♀; Schmiedeknecht in Thüringen die Apiden: 1. *Bombus hypnorum* L. ♂, 2. *B. pratorum* L. ♀ ♂; 3. *Psithyrus quadricolor* Lep., hfg.

Hoffer giebt für Steiermark die Schmarotzerbiene *Psithyrus quadricolor* Lep. ♂ als Besucher an.

Schiner beobachtete in Österreich die Bohrfliegen (*Trypetinae*): 1. *Trypeta ruficauda* F.; 2. *T. winthemi* Mg.; 3. *Urophora stigma* Lw.

Schletterer verzeichnet für Tirol als Besucher die Apiden: 1. *Megachile ligniseca* K. (auch *Dalla Torre*); 2. *M. pacifica* Pz.; 3. *Psithyrus quadricolor* Lep.

Heinsius beobachtete in Holland: A. *Diptera*: a) *Empidae*: 1. *Empis livida* L. ♀. b) *Syrphidae*: 2. *Volucella bombylans* L. ♂. B. *Hymenoptera*: *Apidae*: 3. *Bombus agrorum* F. ♀; 4. *B. scrimshirani* K. ♀. C. *Lepidoptera*: *Rhopalocera*: 5. *Vanessa urticae* L.; H. de Vries (Ned. Kruidk. Arch. 1877) in den Niederlanden *Bombus agrorum* F. ♂, und *Apis mellifica* L. ♀; Mac Leod in Flandern 13 langrüsselige und 4 kurzrüsselige Bienen, 1 Grabwespe, 8 Schwebfliegen, 2 Empiden, 7 Falter (Bot. Jaarb. V. S. 404, 405).

In Dumfriesshire (Schottland) (Scott-Elliot, Flora S. 100) wurden 2 Hummeln, 1 Faltenwespe, 1 Empide und 1 Schwebfliege als Besucher beobachtet.

**1515. *C. eriophorum* Scopoli.** (*Cardus eriophorus* L.) Die purpurnen Blüten bergen, nach Mac Leod (Pyreneenbl. S. 349—350), den Nektar sehr tief. Die Kronröhre ist 20 mm lang, das Glöckchen 9 mm tief mit fünf Kronzipfeln von 4,5 mm Länge. Einer der 5 Schlitz zwischen den Kronzipfeln ist ungefähr 2 mm tiefer als die vier anderen, so dass eine Hummel mit Hilfe dieses Zuganges den Kopf 1—2 mm tief in das Glöckchen stecken und bei einer Rüssellänge von 7—8 mm den Grund der Honigglocke erreichen kann. Durch diese tiefe Bergung des Nektars ist er nur langrüsseligen Bienen oder Faltern erreichbar.

Als Besucher beobachtete Mac Leod in den Pyrenäen nur Hummeln (6 Arten); H. Müller in Thüringen gleichfalls eine langrüsselige Biene (*Megachile lagopoda* L. ♀, psd. und sgd. ♂, sgd.), in den Alpen (Alpenbl. S. 425) 2 Hummel- und 2 Falterarten.

Schiner beobachtete in Österreich die Bohrfliegen: 1 *Trypeta acuticornis* Lw.; 2. *Urophora eriolepidis* Lw., s. hfg.

**1516. *C. heterophyllum* Allioni.** (*Cardus het.* L.) [H. M., Alpenblumen S. 424, 425.] -- Zwei- bis dreihundert Blüten mit roten, 8 mm langen Glöckchen setzen ein Köpfchen zusammen. Im ersten Blütenzustande wirt der Pollen aus dem Antherencylinder hervorgekehrt, im zweiten breiten sich die beiden Griffeläste an der Spitze ein wenig auseinander und die papillösen Ränder der Innenflächen quellen etwas hervor. Spontane Selbstbestäubung ist bei aus-

bleibendem Insektenbesuche dadurch möglich, dass das Hervorquellen der papillösen Ränder bis zur Berührung mit dem an den Fegchaaren haften gebliebenen Pollen erfolgt.

Als Besucher sah H. Müller *Bombus mesomelas* Gerst. ♀, sgd. und psd.

In Dumfriesshire (Schottland) (Scott-Elliot, Flora S. 101) wurden 2 Hummeln und 1 Schwebfliege als Besucher beobachtet.

Schneider (Tromsø Museums Aarshefte 1894) beobachtete im arktischen Norwegen besonders *Bombus agrorum* F. als Besucher.

Loew beobachtete im botanischen Garten zu Berlin:

A. Coleoptera: *Telephoridae*: 1. *Dasytes flavipes* F., zahlreich. B. Hymenoptera: *Apidae*: 2. *Apis mellifica* L. ♀, sgd.; 3. *Bombus hortorum* L. ♀, stetig sgd.; *Osmia fulviventris* Pz. ♀, psd.

**1517. *C. aculea* Allioni.** (*Carduus acaulis* L.). Warnstorf (Bot. V. Brand. Bd. 38, S. 38, 39) beschreibt die Blüteneinrichtung der bei Neu-Ruppin immer zweigeschlechtigen Pflanze ausführlich in folgender Weise: Die Kronröhre ist 20—22, Saum bis 15 mm lang; letzterer oben durch drei etwa 5—6 mm und zwei bis 10 mm tiefe Einschnitte in 5 schmale, oben kappenförmige, aufrecht-abstehende Zipfel gespalten. Der am Grunde mit haarähnlichen Anhängseln versehene Staubbeutelcylinder ist, wenn der Pollen durch die geschlossenen Narbenäste, von unten gedrängt, oben austritt, etwas über den Kronensaum emporgehoben; zur Zeit aber, wenn der Griffel vollkommen ausgewachsen ist, hat sich die Staubblatttröhre bereits durch Kontraktion der Filamente zwischen die Kronenzipfel zurückgezogen. Die Narbenäste zeigen aussen überaus dicht stehende, sehr kurze, auch unter der Lupe kaum erkennbare Fegchaare, die nur unter der Narbengabel etwas grösser sind. Im zweiten Blütenstadium biegen sich die inneren, mit Narbenpapillen besetzten Ränder der Narbenäste etwas nach aussen, so dass nun Fremdbestäubung durch Insekten, oder falls noch Pollen an den Härchen der Narbenäste haften geblieben sein sollte, auch Selbstbestäubung eintreten kann. Pollen weiss, rundlich bis elliptisch, grob-igeltachelig, bis 63  $\mu$  diam. messend.

An anderen Standorten tritt die Pflanze gynodiöcisch auf.

Die weiblichen Stöcke haben, nach Ljungström (Bot. Jb. 1884. I. S. 675), in Schweden kleinere Köpfe, als die zweigeschlechtigen.

Die purpurroten Blüten sah H. Müller in den Alpen von Bienen (7) und Faltern (6) besucht. (Alpenbl. S. 422).

Rössler beobachtete bei Wiesbaden den Falter: *Depressaria incarnatella* Z.; MacLeod in den Pyrenäen 2 Hummeln als Besucher (B. Jaarb. III. S. 349, 350).

### 1518. *C. rivulare* Link.

Als Besucher verzeichnet Hoffer für Steiermark *Bombus lapidarius* L. ♂.

**1519. *C. oleraceum* Scopoli.** (*Cnicus oleraceus* L.). [H. M., Befr. S. 389; Knuth, Herbstbeob.; Bijdragen; Loew, Bl. Flor. S. 260, 397; Warnstorf, Bot. V. Brand. Bd. 38.] — Warnstorf beobachtete bei Neu-Ruppin ausschliesslich Zwitterblüten, deren Kronröhre etwa 15 mm beträgt, mit 6—7 mm langem Saum. Der Griffel ragt darüber 7—8 mm hinaus. Der Anthereencylinder besitzt am Grunde haarähnliche Anhängsel, und die Filamente

sind in der oberen Hälfte behaart. Pollen weiss, rundlich-elliptisch, grobstachelig, bis  $62 \mu$  diam. messend.

Eine interessante Beobachtung hat Koehne (Bot. V. d. Pr. Brand. XXVIII, S. VI und VII) veröffentlicht. Derselbe fand in Pommern die gelblich-weissen Blütenköpfe von sehr zahlreichen Exemplaren des Citronenfalters umschwärmt, dessen Färbung und Flügelform eine gewisse Übereinstimmung mit den bleichgelben, aufwärts gerichteten Hüllblattspitzen der Pflanze zeigt, so dass hier ein Fall von Mimikry vorliegen dürfte. (Vergl. Bd. I. S. 171—172.)

Als Besucher sahen H. Müller (1) in Westfalen und ich (!) in Schleswig-Holstein:

A. Hymenoptera: *Apidae*: 1. *Apis mellifica* L. ♀ (!, 1), sgd.; 2. *Bombus agrorum* F. (!), sgd.; 3. *B. lapidarius* L. (!), sgd.; 4. *B. terrester* L. ♀ ♂ (1), sgd.; 5. *Psithyrus vestalis* Fourc., sgd. (!). B. *Lepidoptera*: a) *Rhopalocera*: 6. *Pieris* sp. (!), sgd. b) *Noctuae*: 7. *Euclidia glyphica* L. (1), sgd.

Herm. Müller sah in den Alpen (Alpenbl. S. 424) 3 Hummeln; Loew daselbst eine Muscide: *Spilographa meigenii* Lw.

Wüstnei beobachtete auf der Insel Alsen *Bombus latreillei* Kby. als Besucher; Alfen bei Bremen 2 Hummeln (sgd.): *Bombus arcanicola* Ths. ♀ und *B. proteus* Gerst. ♂; Schmiedeknecht in Thüringen die Apiden: 1. *Psithyrus barbutellus* K. ♂; 2. *Osmia solskyi* Mor. ♀; Hoffer in Steiermark die Apiden: 1. *Bombus lapidarius* L. ♂; 2. *Psithyrus barbutellus* K. ♂, s. hfg.

Schletterer und v. Dalla Torre verzeichnen die Trauerbiene *Melecta luctuosa* Scop. ♀ für Tirol als Besucher.

Loew beobachtete an der var. *amarantinum* im botanischen Garten zu Berlin:

A. *Coleoptera*: *Scarabacidae*: 1. *Cetonia aurata* L., Blütenteile verzehrend. B. *Diptera*: *Syrphidae*: 2. *Syrphus balteatus* Deg.; 3. *S. corollae* F. C. *Hymenoptera*: *Apidae*: 3. *Bombus pratorum* L. ♂; 4. *Psithyrus vestalis* Fourc. ♂.

*C. oleraceum* × *acaule* (*C. decolorans* Koch). [Warnstorf, Bot. V. Brand. Bd. 38.] — Gynodiöcisch; Blüteneinrichtung wie bei *C. acaule*; Kronensaum weiss oder schwach lila, Länge der Röhre etwa 10 mm; Narbenäste weiss. Pollen weiss, rundlich, stachelig, von etwa  $50 \mu$  diam.

Als Besucher beobachtete Loew im botanischen Garten zu Berlin:

A. *Hymenoptera*: *Apidae*: 1. *Psithyrus vestalis* Fourc. ♂, sgd. B. *Lepidoptera*: *Rhopalocera*: 2. *Pieris brassicae* L., sgd., zahlreich; sowie an dem Bastard

*C. acaule* × *oleraceum*:

*Hymenoptera*: *Apidae*: 1. *Bombus terrester* L. ♂, sgd.; 2. *Psithyrus campestris* Pz. ♂, sgd.

*C. oleraceum* × *palustre* (*C. hybridum* und *lacteam* Koch). Pollen der Form mit nicht herablaufenden Blättern und schwierigen Hüllblättern, weiss, kugelig bis elliptisch, in der Grösse sehr schwankend zwischen  $37$  und  $56 \mu$  diam. (Warnstorf, Bot. V. Brand. Bd. 38).

1520. *C. spinosissimum* Scopoli. [H. M., Alpenblumen S. 423, 424.] — Die sehr wehrhafte Pflanze trägt eine Anzahl gelblich-weisser Blütenköpfe, deren Augenfälligkeit durch die ebenso gefärbten Deckblätter erhöht wird. Die Kronröhre der Einzelblüte ist 8—9 mm lang; sie endet in ein 4—5 mm tiefes, mit



fünf etwa 5 mm langen Zipfeln versehenes Glöckchen. Die Einrichtung ist ähnlich wie bei *C. heterophyllum*.

Als Besucher sah H. Müller in den Alpen Käfer (6), Fliegen (6), Hymenopteren (15), Falter (14); Loew (Bl. Fl. S. 398) daselbst im Heuthale (Beiträge S. 58): Lepidoptera: a) *Hesperidae*: 1. *Hesperia comma* L., sgd. b) *Noctuidae*: 2. *Agrotis ocellina* S. V. c) *Zygaenidae*: 3. *Zygaena exulans* Hchw. et Rein.

Dalla Torre beobachtete in den Ötztalern Alpen *Bombus mastrucatus* Gerst. ♀.

Schmiedeknecht giebt für Tirol *Osmia confusa* Mor. (nach Morawitz) als Besucher an, ebenso v. Dalla Torre und Schletterer. Letztere geben ferner an die Hummeln: 1. *Bombus alticola* Kriechb. ♂, im stärksten Regen sammelnd; 2. *B. hortorum* L. ♀ und 3. die Schmarotzerhummel *Psithyrus globosus* Ev.

#### 1521. *C. ochroleucum* Allioni.

Als Besucher beobachtete H. Müller in den Alpen 4 Hummelarten und 1 Tagfalter. (Alpenbl. S. 425.)

1522. *C. monspessulanum* Allioni. Der Stengel trägt, nach Mac Leod (B. Jaarb. III. S. 350—351), 3—4 purpurfarbige Blütenköpfchen, die einen Durchmesser von je 25—30 mm besitzen. Die Kronröhre ist 7—8 mm lang, das Glöckchen 6—7 mm tief mit 3—4 mm langen Zipfeln. Es gehört also zur Erreichung des Nektars ein 6 mm langer Rüssel.

Die von Mac Leod in den Pyrenäen beobachteten Besucher sind dem entsprechend Hummeln (4 Arten), Falter (9) und Syrphiden (3).

Loew sah im bot. Garten zu Berlin einen saugenden Falter (*Pieris brassicae* L.).

1523. *C. glabrum* DC. Die gelblich-weißen Blütenköpfchen fand Mac Leod in den Pyrenäen von *Bombus hortorum* L. ♂ besucht. (B. Jaarb. III. S. 352.)

#### 1524. *C. serrulatum* M. B.

Als Besucher beobachtete Loew im botanischen Garten zu Berlin: A. Hymenoptera: a) *Apidae*: 1. *Psithyrus rupestris* F. ♂, sgd. b) *Sphegidae*: 2. *Ammophila sabulosa* L. B. Lepidoptera: *Rhopalocera*: 3. *Rhodocera rhamni* L., sgd.; 4. *Pieris brassicae* L., sgd.; sowie an der Form *ucranicum* Bess.: Hymenoptera: *Apidae*: 1. *Psithyrus campestris* Pz. ♂, sgd.; 2. *P. vestalis* Fourc. ♂.

#### 1525. *Kentrophyllum lanatum* DC.

Als Besucher beobachtete Schletterer bei Pola die seltene Furchenbiene *Halictus quadrinotatus* K.

### 350. *Silybum* Vaillant.

Am Grunde der Griffeläste ein meist etwas schräg verlaufender Ring von Fegehaaren, über demselben an der Aussenseite der Äste ganz kurze Fegehaare; Griffeläste im zweiten Blütenzustande nur an der Spitze klaffend.

1526. *S. Marianum* Gaertner. (*Carduus Marianus* L.). Sprengel, S. 371—372.] — Die Blüten sind purpurrot. In frühzeitig entwickelten Köpfen ist, nach Hildebrand (Comp. S. 60—62), der Pollen bisweilen verkümmert.

Als Besucher sah Buddeberg (H. M., Weit. Beob. III. S. 81) in Nassau:

Hymenoptera: *Apidae*: 1. *Chelostoma nigricorne* Nyl. ♂, sgd.; 2. *Halictus sexcinctus* F. ♀, sgd. und psd.; 3. *H. tetrazonius* Klg. ♀, sgd.; 4. *Megachile fasciata* Sm. ♂, sgd.; 5. *Osmia adunca* Latr. ♂, sgd.; 6. *O. fulviventris* Pz. ♀, sgd.; 7. *Stelis phaeoptera* K. ♂, sgd.

351. *Carduus Tourn.*

Blüten röhrenförmig, zweigeschlechtig; Griffeläste nur an der Spitze sich auseinanderthuend, aussen am Grunde der Äste mit einem Ringe von Fegehaaren, an den später hervortretenden Rändern mit Narbenpapillen besetzt.

1527. *C. crispus* L. [H. M., Befr. S. 390; Weit. Beob. III. S. 83; Knuth, Ndrf. Ins. S. 95, 161; Heinsius, B. Jaarb. IV.; Loew, Bl. Flor. S. 395.] — Nach H. Müller sind 35—80 hellpurpurne Blütenchen zu einem Köpfchen von 10 mm Durchmesser vereinigt, doch sind sie so nach aussen gebogen, dass oben eine rote Fläche 25—30 mm Durchmesser entsteht. Die Einzelblüte besitzt ein 2½—3 mm langes, bauchiges Glöckchen mit 4—5½ mm langen, wenig divergierenden, linealen Zipfeln. Im übrigen stimmt die Blüteneinrichtung mit derjenigen der Zwitterblüten von *Cirsium arvense* überein, doch ist natürlich durch die Tiefe des Glöckchens einer beschränkteren Anzahl Insekten der Genuss des Nektars möglich.

In Schweden sind von Ljungström (Bot. Jb. 1884. I. S. 675) rein weibliche Pflanzen beobachtet.

Als Besucher sah ich auf der Insel Föhr 4 Bienen, 3 Falter, 2 Schwebfliegen. Loew beobachtete in Brandenburg (Beiträge S. 39): *Conops quadrfasciatus* Deg., sgd.; *Wüstnei* in der Marsch von Schleswig-Holstein *Bombus callumanus* (Kby.) Thomson; Alfken bei Bremen: *Megachile centuncularis* L. ♀, sgd.; Schmiedeknecht in Thüringen: *Bombus sorocensis* F. ♂ und *B. confusus* Schck. ♂.

Herm. Müller (1) und Buddeberg (2) geben folgende Besucherliste:

A. Diptera: a) *Empidac*: 1. *Empis livida* L., sgd., zahlreich (2). b) *Muscidac*: 2. *Cynomyia mortuorum* L., sgd. (2). c) *Syrphidac*: 3. *Eristalis arbutorum* L., sgd. und pfd. (2); 4. *E. tenax* L., sgd. und pfd., häufig (1). B. Hymenoptera: *Apidac*: 5. *Anthrena gwynana* K. ♀, sgd. (2); 6. *Apis mellifica* L. ♀, sgd., zahlreich (2); 7. *Bombus agrorum* F., sgd. (1 und 2); 8. *B. lapidarius* L. ♀ ♂, sgd., beide häufig (1 und 2); 9. *B. terrester* L. ♀, sgd. (1 und 2); 10. *Chelostoma nigricorne* Nyl. ♂, sgd. (2); 11. *Coelioxys conoidea* Ill. ♀, sgd. (2); 12. *Halictus albipes* F. ♂, sgd. (2); 13. *H. cylindricus* F. ♂ ♀, sgd. (1 und 2); 14. *H. leucozonius* Schrk ♀, sgd. (2); 15. *H. sexnotatus* K. ♀, sgd. (2); 16. *Megachile lagopoda* K. ♂ ♀, sgd. (2); 17. *Osmia fulviventris* Pz. ♀, psd. (1); 18. *Psithyrus barbuteus* K. ♂, sgd. (2); 19. *Stelis aterrima* Pz. ♀, sgd. (1 und 2). C. Lepidoptera: a) *Pyalidac*: 20. *Eurycreon verticalis* L., sgd. (1). b) *Rhopalocera*: 21. *Hesperia comma* L., w. v. (2); 22. *Melanargia galatea* L., sgd., häufig (2); 23. *Pieris napi* L., sgd. (1); 24. *P. rapae* L. (1). c) *Sphingidac*: 25. *Zygaena carniolica* Scop., häufig (2); 26. *Z. filipendulae* L., w. v. (2); 27. *Z. minos* S. V., w. v., (2).

H. de Vries (Ned. Kruidk. Arch. 1877) beobachtete in den Niederlanden 3 Hummeln: *Bombus hypnorum* L. ♂, *B. subterraneus* L. ♂ und *B. terrester* L. ♂, und 2 Schmarotzerhummeln: *Psithyrus rupestris* F. ♂ und *P. vestalis* Fourcr. ♂, als Besucher; Heinsius in Holland: A. Diptera: a) *Empidac*: 1. *Empis livida* L. ♂ ♀. b) *Muscidac*: 2. *Scatophaga stercoraria* L. ♂. c) *Syrphidac*: 3. *Melanostoma mellina* L. ♂. B. Hymenoptera: *Apidac*: 4. *Bombus pomorum* Pz. ♂; 5. *B. terrester* L. ♂; 6. *Halictus cylindricus* F. ♂; 7. *H. flavipes* F. ♂.

1528. *C. glaucus* Bmg.

Als Besucher beobachtete Loew in Steiermark (Beiträge S. 49) einen Tagfalter: *Melanargia galatea* L., sgd.

1529. *C. acanthoides* L. [H. M., Befr. S. 390; Weit. Beob. III. S. 83; Alpenbl. S. 417; Knuth, Bijdragen; Herbstbeob.] — Die gleichfalls hell-

purpurnen Blütenköpfchen sind augenfälliger als die von *C. crispus*, da, nach Müller, die linealen Zipfel der Glöckchen 7—8 mm lang sind. Da ausserdem die nektarhaltigen Glöckchen etwas weiter, aber weniger tief (nur 2 mm) als bei *Carduus crispus* sind, so ist der Besuch ein reichlicher. Die sonstige Blüteneinrichtung, also auch die Sicherung der Fremdbestäubung bei eintretendem, und die Möglichkeit spontaner Selbstbestäubung bei ausgebliebenem Insektenbesuche stimmt vollständig mit *Carduus crispus* und *Cirsium arvense* überein.

Als Besucher beobachtete ich im botanischen Garten zu Kiel 2 saugende Hummeln (*Bombus lapidarius* L. ♀ ♂ und *B. terrester* L.) und 2 saugende Falter (*Pieris brassicae* L. und *Vanessa io* L.); H. Müller in den Alpen 4 Hummeln, 3 Falter, 1 Käfer; in Mitteldeutschland folgende Insekten:

A. Coleoptera: a) *Chrysomelidae*: 1. *Cryptocephalus sericeus* L. b) *Curculionidae*: 2. *Larinus jaceae* F.; 3. *Spermophagus cardui* Stev., in grösster Menge in den Blüten. c) *Elateridae*: 4. *Corymbites holosericeus* L. d) *Scarabaeidae*: 5. *Trichius fasciatus* L. B. Diptera: a) *Conopidae*: 6. *Conops scutellatus* Mg., sgd.; 7. *Physocephala rufipes* F., sgd. b) *Syrphidae*: 8. *Eristalis arborum* L., sgd. C. Hemiptera: 9. *Anthocoris* sp. D. Hymenoptera: a) *Apidae*: 10. *Bombus agrorum* F. ♀, sgd.; 11. *B. lapidarius* L. ♂, sgd.; 12. *B. pratorum* L. ♂, sgd.; 13. *B. silvarum* L. ♀ ♀, sgd.; 14. *Cilissa tricineta* K. ♀, sgd.; 15. *Chelestoma campanularum* L. ♀ ♂, sgd. und psd.; 16. *Dasygoda hirtipes* F. ♀, sgd.; 17. *Halictus albipes* F. ♂, häufig, sgd.; 18. *H. cylindricus* F. ♂, sgd.; 19. *H. interruptus* Pz. ♂, sgd.; 20. *H. leucozonius* Schrk. ♂ ♀, sgd. und psd.; 21. *H. longulus* Sm. ♂ ♀, sgd.; 22. *H. lucidulus* Schenck ♀, sgd.; 23. *H. maculatus* Sm. ♂ ♀, sgd.; 24. *H. minutus* K. ♂, sgd.; 25. *H. nitidiusculus* K. ♂ ♀, 26. *H. quadricinctus* F. ♂ ♀, sehr häufig, sgd.; 27. *H. quadrinotatus* K. ♂, einzeln, sgd.; 28. *H. rubicundus* Chr. ♂ ♀, in Mehrzahl, sgd.; 29. *H. smeatmanellus* K. ♀, sgd.; 30. *Heriades truncorum* L. ♀ ♂, sgd. und psd.; 31. *Megachile centuncularis* L. ♂, sgd.; 32. *M. lagopoda* L. ♀ ♂, sgd. und psd.; 33. *M. versicolor* Sm. ♀, sgd.; 34. *Osmia aenea* L. ♂, sgd.; 35. *O. aurulenta* Pz. ♀, sgd. und psd.; 36. *O. fulviventris* F. ♀, w. v.; 37. *Prosopis punctulatissima* Sm. ♀, sgd.; 38. *Stelis aterrima* Pz. ♀ ♂, in Mehrzahl, sgd.; 39. *St. breviscula* Nyl. ♀, sgd.; 40. *St. phaeoptera* K. ♀, nicht selten, sgd. b) *Vespidae*: 41. *Cerceris variabilis* Schrk. ♀, sgd. E. Lepidoptera: a) *Noctuae*: 42. *Plusia gamma* L., sgd. b) *Rhopalocera*: 43. *Argynnis aglaja* L., sgd.; 44. *Epinephelo janira* L., sgd.; 45. *Pieris brassicae* L., sgd. c) *Sphingae*: 46. *Zygaena carniolica* Scop., sgd.

Schmiedeknecht giebt für Tirol *Osmia confusa* Mor. (nach Morawitz) als Besucher an.

Schletterer verzeichnet für Tirol als Besucher die beiden Bauchsammler-Bienen *Osmia confusa* Mor. und *Megachile willughbiella* K.

Schiner beobachtete in Österreich die Bohrfliege *Oxyphora miliaria* Schrk.

**1530. *C. defloratus* L.** [H. M., Alpenblumen S. 418—422.] — Der Durchmesser des aus 100—200 purpurnen Blüten bestehenden Köpfchens beträgt an der Einschnürung nur 20 mm, von oben gesehen 25—30 mm, da sich die Kronen nach aussen biegen. Die Kronröhre 7—8 mm lang, das Glöckchen etwa 5 mm tief mit fünf linealen, divergierenden Zipfeln von 6—7 mm Länge. Beiderseits des untersten Zipfels ist das Glöckchen bis auf 3 mm Tiefe gespalten, so dass Insekten mit 3 mm langem Rüssel Zutritt zu dem bis in das Glöckchen emporsteigenden Honig haben.

Im ersten Blütenstadium bedeckt der bläuliche Blütenstaub in reichlicher Menge die Blüthen, im zweiten thun sich die beiden Griffeläste an den Spitzen

etwas auseinander, auch quellen die mit Narbenpapillen besetzten Ränder der Äste nach aussen hervor. Dieses letztere Stadium dauert erheblich länger als das erste. Bleibt Insektenbesuch aus, so kann spontane Selbstbestäubung durch stärkeres Hervorquellen der Narbenränder bis zur Berührung mit haften gebliebenen Pollen erfolgen. Doch wird Autogamie kaum eintreten, da H. Müller in der Schweiz sehr zahlreiche Insekten (nicht weniger als 103 Arten) als Besucher beobachtete, nämlich Käfer (8), Fliegen (10), Hymenopteren (31), Falter (54).

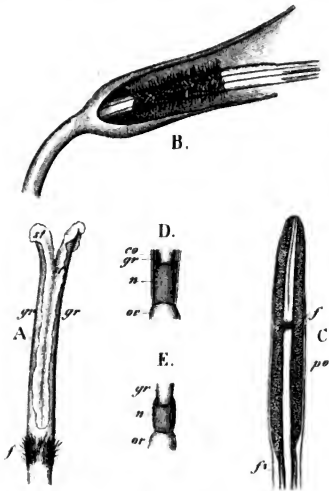

Fig. 206. *Carduus defloratus* L. (Nach Herm. Müller.)

A. Oberer Teil des Griffels. (17:1). B. Unterer Teil der Kronröhre (aufgeschnitten). (7:1). C. Durchschnitt der Antherenröhre kurz vor dem Aufblühen der Blumen. (7:1). D. Unterster Teil der Kronröhre (offen gespalten). E. Unterster Teil des Griffels. (7:1).

Köpfchens besitzt eine 7—9 mm lange Röhre und ein etwa 3 mm langes, unten hanchiges Glöckchen. Die Staubfäden sind in hohem Grade reizbar. Im übrigen stimmt die Blüthenrichtung mit *C. defloratus* völlig überein, dessen Staubfäden aber wenig oder gar nicht reizbar sind.

Als Besucher sah H. Müller Käfer (2), Fliegen (6), Hummeln (3), Falter (6).

Loew beobachtete im botanischen Garten zu Berlin: Hymenoptera: Apidae: 1. *Apis mellifica* L. ♀, sgd.; 2. *Osmia fulviventris* Pz. ♀, psd.

**1532. *C. nutans* L.** [Sprengel, S. 370—371; H. M., Befr. S. 390; Weit. Beob. III, S. 83, 84; Loew, Bl. Flor. S. 390; Kirchner, Flora S. 390.] — Mehrere Hundert purpurrote Blüten sind, nach Kirchner, zu einem duftenden Köpfchen vereinigt, dessen, obere Fläche einen Durchmesser von etwa 40 mm hat. Die Röhre der Einzelblüte ist 10 mm, das Glöckchen 5 mm lang; die Länge der Zipfel

Loew beobachtete in der Schweiz (Beiträge S. 58): A. Diptera: a) *Bombyliidae*: 1. *Argyromoeba sinuata* Fall., sgd. b) *Empidac*: 2. *Empis tessellata* F. c) *Tabanidae*: 3. *Tabanus bromius* L. B. Hymenoptera: Apidae: 4. *Halictus quadricinctus* F. ♀; 5. *Osmia villosa* Schk. ♀ ♂, sgd., ♀ auch psd. C. Lepidoptera: a) *Rhopalocera*: 6. *Parnassius delius* Esp. b) *Zygaenidae*: 7. *Zygaena exulans* Hchw. et Rein. Ferner im bot. Garten zu Berlin: *Bombus terrester* L. ♂, sgd.

### 1531. *C. Personata* Jacquin.

(*Arctium Personata* L.). [H. M., Alpenblumen S. 417, 418.] — Etwa 6 klettenähnliche, purpurrote Blütenköpfchen von 30—40 mm Durchmesser stehen am Ende des Stengels. Jedes der 150—200 Blüthen eines

desselben wechselt zwischen 5 bis 8 mm. Im übrigen stimmt die Blüteneinrichtung mit derjenigen von *Cirsium arvense* überein.

Als Besucher beobachtete Loew in Brandenburg (Beiträge S. 39): *Megachile lagopoda* L. ♀, psd.; in Schlesien (Beiträge S. 31): *Parnopes grandior* Pall., sgd.

Herm. Müller beobachtete in Mitteldeutschland:

A. Diptera: *Syrphidae*: 1. *Eristalis tenax* L., pfd.; 2. *Syrphus ribesii* L., pfd. B. Hymenoptera: *Apidae*: 3. *Apis mellifica* L., sgd., zahlreich; 4. *Bombus hortorum* L. ♂, sgd.; 5. *B. hypnorum* L. ♀, sgd.; 6. *B. pratorum* L. ♀ ♂, sgd.; 7. *B. silvarum* L. ♀ ♀, sgd.; 8. *B. vestalis* Fourc., sgd.; 9. *Halictus cylindricus* F. ♂, sgd.; 10. *H. leucozonius* Schrk. ♀, psd.; 11. *H. malachurus* K. ♀, sgd.; 12. *H. quadrinotatus* K. ♂, sgd. (Thür.); 13. *H. sexcinctus* F. ♀, sgd. und pfd.; 14. *H. zonulus* Sm. ♀, sgd. (Thür.). C. Lepidoptera: a) *Rhopalocera*: 15. *Argynnis aglaja* L., sgd., in Mehrzahl; 16. *A. paphia* L., sgd.; 17. *Epinephele janira* L., sgd. (Thür.); 18. *Hesperia lineola* O., sgd. b) *Sphingae*: 19. *Zygaena lonicerae* Esp., sgd.; Schmiedeknecht in Thüringen die Schmarotzerhummeln: 1. *Psithyrus globosus* Ev. ♂; 2. *P. rupestris* F. ♂; Alfken bei Bremen: *Apidae*: 1. *Bombus arenicola* Ths. ♂; 2. *B. distinguendus* Mor. ♀; 3. *B. lapidarius* L. ♀; 4. *B. ruderator* F. ♀, sgd.; 5. *B. terrester* L. ♂; 6. *Halictus calceatus* Scop. ♀; 7. *Osmia solskyi* Mor. ♀; 8. *Psithyrus barbutellus* K. ♀ ♂; 9. *P. campestris* Pz. ♂; 10. *P. rupestris* F. ♂. Schiner bemerkte in Österreich die Bohrfliegen: 1. *Oxyphora miliaria* Schrk.; 2. *Urophora solstitialis* L.; 3. *U. stylata* F.

Schletterer verzeichnet für Tirol (T.) als Besucher und beobachtete bei Pola: Hymenoptera: *Apidae*: 1. *Anthrena florea* F., psd.; 2. *Bombus hypnorum* L. (T.); 3. *B. mesomelas* (Gerst. (T.)); 4. *B. terrester* L. (T.); 5. *Ceratina nigroaenea* Gerst.; 6. *Halictus levigatus* K. ♀; 7. *H. morbillosus* Krchb.; 8. *H. quadricinctus* F.; 9. *H. scabiosae* Rossi; 10. *Osmia fulviventris* Rossi; 11. *Psithyrus rupestris* F. (T.) b) *Scoliidae*: 12. *Scolia insubrica* Rossi.

**1533. C. medius Gouan.** Der Durchmesser der purpurroten Blütenköpfchen ist, nach Mac Leod (Pyreneenfl. S. 352—354), in den Pyrenäen 30 mm. Die Kronröhre ist 10—11 mm lang, das bauchige, honighaltige Glöckchen 4—5½ mm tief. Es können daher Insekten mit 4—5 mm langem Rüssel den Nektar aussaugen, während die Käfer, sowie kurzrüsselige Fliegen und Hymenopteren nur pollenfressend auf den Köpfchen angetroffen werden.

Als Besucher beobachtete Mac Leod Hymenopteren (14), Falter (16), Käfer (6), Syrphiden (8), Musciden (9).

**1534. C. carlinoides Gouan.** Der Durchmesser der purpurnen Blütenköpfchen beträgt, nach Mac Leod (B. Jaarb. III. S. 354—356), in den Pyrenäen 25—30 mm. Die Kronröhre ist 7—8 mm lang, das Glöckchen 3—4 mm tief. Wie die vorige wird auch diese Art vornehmlich von langrüsseligen Insekten besucht.

Als Besucher beobachtete Mac Leod Hymenopteren (14), Falter (2), Käfer (1), Musciden (1), Empiden (1).

### 1535. C. pycnocephalus Jacq.

Als Besucher beobachtete Schletterer bei Pola: Hymenoptera: a) *Apidae*: 1. *Anthidium septemdentatum* Ltr.; 2. *Anthrena lucens* Imh.; 3. *Ceratina cucurbitina* Rossi; 4. *Osmia fulviventris* Pz.; 5. *O. spinolae* Schck.; 6. *Prosopis hyalinata* Sm. v. subquadrata F. b) *Chrysidae*: 7. *Holopyga amoenula* Dhlb. c) *Sphegidae*: 8. *Pemphredon unicolor* F.; 9. *Tachytes oboleta* Rossi.

352. *Onopordon* Vaillant.

Blüten zweigeschlechtig, röhrenförmig. Griffeläste sich nicht auseinanderbreitend, an den Aussenrändern mit Streifen von Narbenpapillen, unter der Spaltung mit einem Ringe ziemlich kurzer, schräg aufwärts gerichteter Fegehaare.

**1536. *O. Acanthium* L.** [H. M., Befr. S. 385, 386; Weit. Beob. III. S. 81; Alpenbl. S. 417; Kerner, Pflanzenleben II.; Knuth, Herbstb.; Rügen; Bijdragen.] — Die hellpurpurnen Blüten haben, nach Müller, eine 10—12 mm lange Kronröhre, an welche sich das 3—4 mm tiefe Glöckchen mit fünf linealischen, 6—8 mm langen, nicht divergierenden Zipfeln anschließt. Der Nektar steigt bis in das Glöckchen empor. Im ersten Stadium bedeckt der hervorgekehrte Pollen die Blüten, im zweiten überragt die Narbe 5—7 mm die Kronzipfel, indem sich dann die Narbenpapillen stärker nach aussen gekehrt haben. — Kerner bemerkt über die mechanische Reizbarkeit der Staubfäden von *Onopordon*, dass, wie bei anderen Kompositen, der Pollen durch den Antherencylinder gegen Regen und nächtlichen Tau geschützt wird, durch das Herabziehen des Antherencylinders aber das obere Griffelende entblösst und so der auf ihm abgelagerte Pollen freigelegt wird.

Als Besucher sah ich im botanischen Garten zu Kiel saugende Hummeln (*Bombus agrorum* F., *B. hortorum* L., *B. lapidarius* L., *B. terrester* L.) und Tagfalter (*Pieris napi* L., *Vanessa atalanta* L., *V. io* L., *V. urticae* L.), sowie 1 Muscide (*Calliphora erythrocephala* Mg.).

Auf der Insel Rügen beobachtete ich: *Pieris* sp.

Herm. Müller (1) und Buddeberg (2) geben für Mitteldeutschland folgende Besucherliste:

A. Coleoptera: *Coccinellidae*: 1. *Coccinella mutabilis* Scriba, vergeblich nach Honig suchend (1). B. Hemiptera: 2. *Capsus*, 2 verschiedene Arten, sgd. (1); 3. *Lygaeus equestris* L., sgd. (1, Thür.). C. Hymenoptera: a) *Apidae*: 4. *Anthrena schrankella* Nyl. ♀ (1); 5. *Bombus lapidarius* L. ♀, sgd. (1); 6. *B. rupestris* F. ♀, sgd. (1); 7. *B. terrester* L. ♀, sgd. (1); 8. *Coelioxys conoidea* Ill. ♀, sgd. (1); 9. *Halictus cylindricus* F. ♀ (2); 10. *H. leucozonius* Schrk. ♀, sgd. (1, Thür.); 11. *H. maculatus* Sm., psd. (1, Thür.); 12. *H. quadricinctus* F. ♀, sgd. (2); 13. *H. quadristrigatus* Latr. ♀, sgd. (1); 14. *H. sexcinctus* F. ♂ (2); 15. *H. tetrazonius* Klg. ♀ (2); 16. *Megachile lagopoda* L. ♀ ♂, psd. und sgd. (1, 2); 17. *M. ligniseca* K. ♀, sgd. und psd. (2); 18. *Osmia aurulenta* Pz. ♀, psd. und sgd. (1, Thür.); 19. *O. fulviventris* Pz. ♀, sgd. und psd., häufig (2); 20. *Saropoda bimaenulata* Pz. ♀, sgd. (1); 21. *Stelis aterrima* Pz. ♀ ♂, sgd. (1, 2); 22. *S. phaeoptera* K. ♀, sgd. (2). b) *Sphegidae*: 23. *Psammophila affinis* K. ♀, sgd. (1). D. Lepidoptera: a) *Rhopalocera*: 24. *Hesperia silvanus* Esp., sgd. (1, Thür.); 25. *Melanargia galatea* L., sgd. (1); 26. *Vanessa cardui* L., sgd. (1, Thür.); 27. *V. urticae* L., sgd. (1). b) *Sphingcs*: 28. *Macroglossa stellatarum* L., sgd. (1).

In den Alpen sah Herm. Müller eine Hummel auf den Blüten.

Gerstäcker beobachtete bei Berlin *Osmia fulviventris* Pz. ♀; Schmiedeknecht in Thüringen: *Osmia solskyi* Mor. ♀; Friese in Ungarn die Langhornbiene *Eucera nigrifacies* Lep.; Schiner in Österreich die Bohrfliege *Tephritis postica* Lw.

Dalla Torre beobachtete in Tirol die Apiden: 1. *Bombus hypnorum* L. ♂; 2. *B. muscorum* F. ♂; 3. *Anthrena cetii* Schrk. ♀; 4. *Halictus sexcinctus* Fbr. ♀; 5. *Stelis phaeoptera* K. ♀; Schletterer daselbst: 1. *Anthrena marginata* F.; 2. *Bombus hypnorum* L.; 3. *Halictus sexcinctus* F.; 4. *Stelis phaeoptera* K.

### 353. *Lappa* Tourn.

Blüten röhrenförmig, zweigeschlechtig. Griffeläste sehr kurz, auf der Innenseite mit Papillen, auf der Aussenseite mit kurzen, spitzen, schräg aufwärts gerichteten Fegehaare besetzt, die sich bis unter die Spaltung fortsetzen und an ihrer unteren Grenze mit einem Ringe längerer Fegehaare abschliessen.

**1537. *L. minor* DC.** [Hildebrand, Comp. S. 46, Taf. V. Fig. 32; H. M., Befr. S. 391; Weit. Beob. III. S. 84; Knuth, Ndfr. Ins. S. 161.] — Die Augenfälligkeit der ziemlich kleinen, meist nur etwa haselnussgrossen Blütenköpfchen wird durch die rötliche Färbung der inneren Hüllblätter etwas erhöht. Das Glöckchen der oben purpurn gefärbten Blumenkrone ist, nach Müller, 3 mm lang; die Kronzipfel sind aufrecht, dreieckig und nur 1 mm lang. Im ersten Blütenzustande tritt wieder der Pollen aus dem Antherencylinder hervor, im zweiten der Griffel 1—2 mm unterhalb des Ringes der längeren Fegehaare. Er spreizt seine innen mit Papillen besetzten Äste dann vollständig auseinander.

Als Besucher sah ich auf den nordfriesischen Inseln und bei Kiel Apis und 2 Falter (*Pieris* sp., *Plusia gamma* L.) sgd.; Herm. Müller in Westfalen zwei Apiden (*Bombus agrorum* F. ♀, sgd. und *Halictus longulus* Sm. ♀, sgd.); Buddenberg in Nassau 2 Apiden (*Halictus cylindricus* F. ♀ ♂, sgd. und *Stelis aterrina* Pz. ♀ ♂, sgd.), sowie eine Grabwespe (*Ammophila sabulosa* L. ♀, sgd.); Alfken bei Bremen *Bombus proteus* Gerst. ♂.

MacLeod beobachtete in den Pyrenäen eine Hummel als Besucherin. (B. Jaarb. III. S. 359.)

#### **1538. *L. tomentosa* Lmk.**

Als Besucher beobachtete Herm. Müller (Befr. S. 391) folgende Bienen: 1. Apis sgd. und psd.; 2. *Bombus agrorum* F. ♀ ♂, sgd.; 3. *B. silvarum* L. ♀, sgd.; 4. *Psithyrus campestris* Pz. ♂, sgd.; 5. *Megachile centuncularis* L. ♀, sgd.; sowie 1 Noktuide (*Plusia gamma* L.), sgd. Die letzte der genannten Apiden beobachtete Loew auch im botanischen Garten zu Berlin an den Blüten. Derselbe sah in der Schweiz (Heiträge S. 59): *Trypeta tussilaginis* F.

H. de Vries (Ned. Kruidk. Arch. 1877) beobachtete in den Niederlanden 2 Hummeln, *Bombus agrorum* F. ♀ und *B. subterraneus* L. ♂, und 1 Schmarotzerhummel, *Psithyrus campestris* Pz. ♂, als Besucher.

**1539. *L. major* Gaertner** sah Herm. Müller (Alpenbl. S. 426) in den Alpen von Apis, 3 Hummeln, 3 Faltern besucht.

### 354. *Carlina* Tourn.

Blüten zweigeschlechtig. Die weisslichen inneren Hüllblätter vertreten die Stelle der Strahlblüten, doch dienen sie nasser zur Erhöhung der Augenfälligkeit zum Schutze der Blüten, indem sie bei feuchter Witterung über dem Köpfchen zusammenschliessen („Wetterdistel“). Der Griffel besitzt an der Aussenseite seiner verkehrt-keulig verdickten Spitze zahlreiche bis unter die Spaltung hinausgehende Fegehaare; die sehr kurzen Äste bleiben fast geschlossen und lassen längs ihrer äusseren Berührungslinie einen Streifen Papillen hervortreten. — Die stacheligen äusseren Hüllblätter bilden einen wirksamen Schutz gegen aufkriechende Tiere.

**1540. *C. acaulis* L.** [H. M., Alpenblumen S. 414, 415; Knuth, Herbstbeob.; Bijdragen.] — Mehrere Hundert, unter einander gleichgebaute Blütchen setzen das an und für sich unscheinbare, dem Boden anliegende Köpfchen zusammen, dessen Durchmesser 20—40 mm beträgt. Durch die 60—80 trockenen, starren, glänzend weisslichen, bandförmigen inneren Hüllblätter von je 35—40 mm Länge und  $2\frac{1}{2}$ —3 mm Breite entsteht jedoch ein weithin glänzender Stern von 75—80 mm Durchmesser. Die Kronröhre der Einzelblütchen ist 4—5 mm, das Glöckchen 5—6 mm lang. Der Griffel hat zwei kurze, stumpfe, kaum 1 mm lange Äste, die auf der Aussenseite unter den kurzen Fegehaaren hinter der Spaltung noch einen Kranz längerer Fegehaare besitzen. Die Blüten öffnen sich bei Innsbruck, nach Kerner, zwischen 7 und 8 Uhr vormittags und schliessen sich zwischen 6 und 7 Uhr nachmittags.

Als Besucher sah ich im Berner Oberland *Bombus lapidarius* L., sgd.; im botanischen Garten zu Kiel ausserdem noch *B. hortorum* L., *B. terrester* L., *Apis*, sowie 1 Falter (*Vanessa io* L.) und 1 Schwebfliege (*Eristalis arbustorum* L.). Sämtl. sgd.

Herrn Müller beobachtete in den Alpen 3 Hummel- und 2 Falterarten.

In Thüringen beobachtete Herr Müller (Befr. S. 382) folgende Besucher:

A. Coleoptera: *Curculionidae*: 1. *Larinus senilis* F.; Larven und Puppen finden sich im gemeinsamen Blütenboden der Körbchen, die fertigen Käfer auf den blühenden Körbchen und auf anderen Teilen der Pflanze. B. Hymenoptera: *Apidae*: 2. *Bombus agrorum* F. ♂, sehr zahlreich, sgd.; 3. *B. confusus* Schenk ♂, w. v.; 4. *B. lapidarius* L. ♂, w. v.; 5. *B. muscorum* F. ♂, w. v.; 6. *B. silvarum* L. ♂, w. v.; 7. *B. terrester* L. ♂, w. v.; *Halictus spec.* besonders 8. *Halictus cylindricus* F. ♂; und 9. *H. quadricinctus* F. ♂; 10. *Psithyrus rupestris* L. ♂. Redtenbacher sah in Österreich den Rüsselkäfer *Larinus senilis* F.; Hoffer in Steiermark *Bombus pomorum* Panz. var. *mesomelas* Gerst. (*elegans* Seidl.).

Schmiedeknecht beobachtete in Thüringen die Apiden: 1. *Bombus pomorum* Pz. ♂; 2. *Psithyrus rupestris* F. ♂.

Mac Leod sah in den Pyrenäen 1 Hummel, 1 Ameise, 1 Muscide als Besucher. (B. Jaarb. III. S. 358).

**1541. *C. acanthifolia* Allioni.** Die gelben Blütenköpfe, deren Augenfälligkeit durch die umgebenden goldgelben Hochblätter noch erhöht wird, sah Mac Leod in den Pyrenäen von einer Hummel besucht. (B. Jaarb. III. S. 358—359.)

**1542. *C. vulgaris* L.** [Knuth, Nordfr. Ins. S. 161; Weit. Beob. S. 236; Mac Leod, Bot. Jaarb. V. S. 402; Warnstorf, Bot. V. Brand. Bd. 38.] — Die Pflanze trägt auf der Insel Sylt meist nur 1, selten bis 5 Blütenkörbchen von je 40 mm Durchmesser. Das aus mehreren hundert Einzelblüten bestehende Köpfchen ist von mehreren Reihen starker, dorniger, schützender Hüllblätter umgeben, an welche sich nach innen zu ein Kranz strohgelb gefärbter, 20 mm langer und  $1\frac{1}{2}$ —2 mm breiter, trockenhäutiger, nicht bewehrter Hüllblätter anschliesst, welche die Rolle des Strahles so gut spielen, dass die sonst sehr unscheinbaren Köpfchen weithin sichtbar werden. Bei trüber Witterung und während der Dunkelheit legen sich diese Hüllblätter nach innen und oben zusammen und bilden so ein schützendes Strohdach. Darunter liegt dann noch ein zweites kegelförmiges Dach, welches von den die Blüten um mehrere mm überragenden Spreuborsten gebildet wird.



Der Pollen wird, wie bei allen Kompositen, bereits im Knospenzustande in die Antherenröhre entleert und dann durch die starren, schräg aufwärts gerichteten Fegehaare hervorgekehrt. Ist der Antherencylinder leer, so treten die an den Seiten befindlichen Narbenpapillen hervor.

Warnstorf fügt noch folgendes hinzu: Kronensaum zur Blütezeit dunkelviolett und seine Zipfel am Rande mit einfachen und unregelmässig verästelten kurzen Härchen besetzt, welche den herabfallenden Pollen festzuhalten bestimmt sind. Blüten etwa 10—11 mm lang, Staubbeutelröhre bis 3 mm weit aus denselben hervorragend; letztere durch Kontraktion der Filamente später ganz in den Saum zurückgezogen, wodurch die schmutzig-gelblichen Pollenzellen vollständig freigelegt werden. Narbenäste kurz, aussen mit Fegehaaren, welche sich unter der Narbengabel etwas verlängern, und innen mit Narbenpapillen; später in einem spitzen Winkel auseinander tretend. Die inneren strohfarbenen, schmal linealischen Hüllblätter vertreten hier die Strahlblüten anderer Kompositen und bewirken durch ihr periodisches Öffnen und Schliessen, dass Narben älterer Blüten mit dem Pollen von nebenstehenden jüngeren in Berührung kommen und bestäubt werden. Sollte also Insektenbesuch ausbleiben, so ist Vorsorge getroffen, dass die Pflanze sich selbst befruchtet. Pollen rundlich, mit niedrigen Stachelwarzen, von etwa 50  $\mu$  diam.

Nach Kerner öffnen sich die Köpfechen morgens um 7—8 Uhr und schliessen sich 12 Stunden später.

Als Besucher sah ich 3 saugende Hummeln: *Bombus derhamellus* K., *B. lapidarius* L. und *B. terrester* L., 1 Schwebfliege (*Syrphus balteatus* Deg. ♂) und 2 Musciden (*Olivieria lateralis* Fabr. und *Anthomyia* ♀), sämtl. pfd. Herm. Müller (1) (Befr. S. 382; Weit. Beob. III, S. 79) und Buddeberg (2) beobachteten in Thüringen und Nassau:

Hymenoptera: a) *Apidae*: 1. *B. lapidarius* L. ♂ (1); 2. *B. terrester* L. ♂ (1); 3. *B. tristis* Seidl. ♂ (1. bei Schwiebus); 4. *Coelioxys acuminata* Nyl. ♀ (1); 5. *C. quadridentata* L. ♀ (1); 6. *Halictus cylindricus* F. ♂, s. hfg. (1); 7. *H. quadricinctus* F. ♂ (1, 2), hfg.; 8. *Megachile circumcincta* K. ♀ (1); 9. *M. lagopoda* L. ♂, einmal (1). b) *Sphégidae*: 10. *Ceropales maculatus* F. ♀ (1). Sämtl. sgd.

Schletterer giebt für Tirol *Bombus derhamellus* K. als Besucher an.

Mac Leod beobachtete in den Pyrenäen 3 Hummeln und 1 Falter. (B. Jaarb. III, S. 358).

### 355. *Saussurea* DC.

Blüten zweigeschlechtig. Aussenfläche der Griffeläste ganz mit langen, spitzen Fegehaaren besetzt, am Grunde die längsten; Innenfläche mit Papillen; Griffeläste sich zurückrollend.

1543. *S. alpina* DC. [H. M., Alpenblumen S. 413, 414.] — Das Einzelköpfechen besteht aus 11—17 Blüten mit 7—8 mm langer, weisslicher Röhre und 2 mm langem, violettem Glöckchen. Fünf bis neun solcher Köpfechen stehen dicht beisammen. Die veilchen- oder vanilleduftenden, protandrischen Blüten werden, nach Müller, vermutlich von pollenfressenden Fliegen und pollensammelnden und saugenden Bienen besucht, doch beobachtete derselbe nur eine

Schweffliege. Lindman beobachtete auf dem Dovrefeld Fliegen, eine Blattwespe und eine Hummel als Besucher.

**1544. *S. albescens* Hook. fl. et Th.**

Als Besucher beobachtete Loew im botanischen Garten zu Berlin: Hymenoptera: a) *Apidae*: 1. *Apis mellifica* L. ♀, sgd.; 2. *Bombus hortorum* L. ♂, sgd.; 3. *Halictus nitidusculus* K. ♂, sgd. b) *Chalcididae*: 4. Unbestimmte Chalcidide, auf den Blüten herumsuchend.

**356. *Jurinea* Cassini.**

**1545. *J. mollis* Rehb.** [v. Wettstein, Compos. d. österr.-ungar. Flora.] — Die Spaltöffnungen der jungen, noch geschlossenen Köpfchen sondern Nektar aus, der Ameisen (— bei Wien und Budapest meist *Camponotus silvaticus* Oliv. var. *aethops* Latz., seltener *Aphenogaster structor* Latz. —) anlockt, welche ihrerseits schädliche Insekten von den Blütenköpfchen fernhalten. Die Nektarabsonderung hört mit dem Beginn der Anthese auf.

**1546. *J. alata* Latz.**, nach Hildebrand (Comp. S. 58, 59), einen ähnlichen Griffelbau wie *Centaurea montana*.

Als Besucher beobachtete Loew im botanischen Garten zu Berlin eine pollensammelnde Biene: *Osmia fulviventris* Pz. ♀.

**1547. *Alfredia cernua* Cass.** sah Loew im botanischen Garten zu Berlin von *Bombus terrester* L. ♀, psd., besucht.

**1548. *Rhaponticum pulehrum* Fisch. et Mey.:**

Loew beobachtete im botanischen Garten zu Berlin als Besucher: Hymenoptera: a) *Apidae*: 1. *Dasypoda hirtipes* F. ♂, sgd.; 2. *Osmia fulviventris* Pz. ♀, psd.; 3. *Stelis aterrime* Pz. ♀, sgd. b) *Vespidae*: 4. *Odynerus parietum* L.

**357. *Serratula* L.**

Blüten zweigeschlechtig oder diöcisch.

**1549. *S. tinctoria* L.** [Kirchner, Flora S. 727; H. M., Befr. S. 391; Knuth, Herbstbeob.] — Gynodiöcisch. Zwischen der weiblichen und der zweigeschlechtigen Form giebt es, nach Kirchner (Flora S. 727), Übergänge.

Als Besucher der purpurroten Blüten sah Hermann Müller (Befr. S. 391) in Thüringen 1 Hummel (*Bombus agrorum* F. ♀ ♂, sgd.) und 1 Tagfalter (*Colias hyale* L., sgd., häufig). Ich beobachtete im botanischen Garten zu Kiel 6 Schweffliegen pfd. und sgd. (*Eristalis horticola* Deg., *E. pertinax* Scop. *Platycheirus* sp., *Syritta pipiens* L., *Syrphus ribesii* L., *S. umbellatarum* L.) und 2 Musciden pfd. (*Calliphora erythrocephala* Mg., *Musca corvina* F.), sowie 2 Falter sgd. (*Pieris* sp., *Vanessa* Jo L.).

Schiner beobachtete in Österreich die Bohrfleiege *Trypeta ruficauda* F.

**1550. *S. quinquefolia* M. B.**

Als Besucher beobachtete Loew im botanischen Garten zu Berlin: Hymenoptera: *Apidae*: 1. *Bombus agrorum* F. ♂; 2. *B. terrester* L. ♀, sgd.

**1551—1552. *S. lycopifolia* Vill. und *S. centauroides* Host.** (= *S. radiata* M. B.) sondern, nach Wettstein (a. a. O.), an den Hüllschuppen der jungen, noch geschlossenen Köpfchen aus den Spaltöffnungen reichlich Nektar aus, welcher

zur Anlockung von Ameisen dient, welche wie bei *Jurinea* schädliche Insekten von den Knospen fernhalten.

An *S. lycopifolia* beobachtete Wettstein *Formica exsecta* Nyl., *F. rufibarbis* Fabr., *Lasius niger* L. und *Myrmica lobicornis* Nyl.; an *S. centauroides* *Lasius alienus* Först.

### 358. *Cnicus* Vaillant.

Griffel der Zwitterblüten demjenigen von *Centaurea (montana)* sehr ähnlich.

1553. *C. benedictus* L. [Hildebrand, Comp. S. 57, 58, Taf. V.

Fig. 31.] — Die ersten Blüten besitzen, trotzdem die Antheren normal aussehen, keinen Pollen. Die geschlechtslosen Randblüten sind so klein, dass sie gegen die Scheibenblüten fast verschwinden.

### 359. *Centaurea* L.

Randblüten geschlechtslos, röhrenförmig, strahlend. Scheibenblüten zweigeschlechtig. Staubfäden stark reizbar. Griffel unterhalb der kurzen breiten Äste mit einem Ringe schräg aufwärts gerichteter Fegehaare, darüber mit kurzen Härchen besetzt, innen mit Narbenpapillen. — Kerner hebt hervor, dass der Pollen bis zur Zeit des Insektenbesuches in dem von den Antheren gebildeten Futteral versteckt ist, was den Vorteil für ihn hat, dass er so gegen Regen und Nachttau geschützt ist. Durch den Reiz, welcher durch den Rüssel des honigsuchenden Insektes auf die Staubfäden ausgeübt wird, ziehen sich letztere zusammen, so dass der krümelige Pollen, nachdem er kaum hervorgetreten ist,

auch schon von den Insekten abgestreift wird. Nach Entfernung desselben ist kurze Zeit hindurch nur Kreuzung möglich, dann rollen sich die Griffeläste so

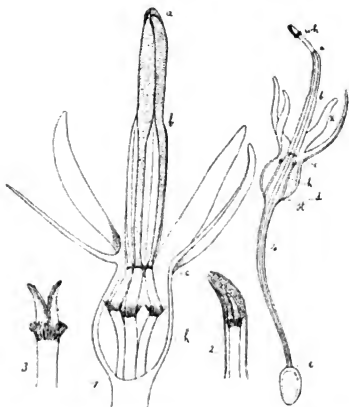

Fig. 207. *Centaurea Cyanus* L. (Nach J. MacLeod.)

1. Eine Scheibenblüte im ersten (männlichen) Zustande. Der Griffel ist noch in dem von den Staubfäden (*h*) getragenen Staubbeutelcylinder (*cb a*) verborgen. *ab* ist der oberste, geteilte, durch die Staubbeutelanhängsel gebildete Teil des Cylinders. 2. Oberster Teil (*ab*) von Fig. 1, im Längsschnitt. Die beiden Griffeläste sind noch gegen einander gedrückt, an ihrem Grunde sitzt ein Haarring, über welchem sich der Blütenstaub befindet. 3. Narbe im zweiten Zustande: ihre Äste sind gespreizt; der Haarring ist noch mit Pollenkörnern beladen; einige Pollenkörner kleben auch an der papillösen Innenfläche der Griffeläste. 4. Scheibenblüte im zweiten (weiblichen) Zustande, halbsehemtisch. Der Griffel ist aus der Spitze des Staubbeutelcylinders hervorgetreten. *wh* Haarring. *ab* Staubbeutelanhängsel. *bc* Eigentliche Staubbeutel. *h* Staubfäden. *st* Griffel. *k* Kronzipfel. *de* Kronröhre. Die Honigdrüse (nicht abgebildet) befindet sich bei *e*.

zurück, dass die Narbenpapillen mit dem an den Fegehaaren zurückgebliebenen Pollen in Berührung kommen und so spontane Selbstbestäubung erfolgt. Diese Zurückrollung habe ich nicht bemerkt. — Einige Arten (*C. alpina* nach Wettstein, *C. montana* nach Delpino in den Apenninen, dagegen nach Wettstein nicht bei Wien) zeigen ähnliche Honigauscheidungen wie *Serratula lycopifolia* und *centauroides* und *Jurinea mollis* an den Hülschuppen der Köpfchen im Knospenzustande. An *C. alpina* bemerkte Wettstein in Istrien *Camponotus sylvaticus* Oliv. var. *aethiops* Latz.

**1554. C. Jacca L.** [H. M., Befr. S. 382—384; Weit. Beob. III. S. 79, 80; Alpenbl. S. 415; Loew, Bl. Fl. S. 390, 393, 397; Mac Leod, B. Jaarb. V. S. 401—402; K n u t h, Herbstbeob.; Bijdragen.] — Trübsisch. Die meist hellpurpurnen Blüten stehen, nach Müller, zu 60 bis über 100 in einem Köpfchen zusammen, welches unten auf 8—10 mm Durchmesser zusammengedrängt ist, oben aber sich zu einer Fläche von 20—30 mm Durchmesser ausbreitet. Die Randblütendienen ausschliesslich zur Erhöhung der Augenfälligkeit; sie sind unfruchtbar und in grosse, nach aussen gerichtete Trichter umgewandelt. Die Scheibenblüten sind zweigeschlechtig; ihre Röhre ist 7—10 mm lang, das Glöckchen 3—4½ mm; es besitzt 5 linealische, 5 mm lange Zipfel. Die behaarten Staubfäden sind reizbar; sie krümmen sich bei Berührung durch den Rüssel besuchender Insekten, wodurch die Antherenröhre hinabgezogen wird. Es wird daher die kranzförmige Griffelbürste den im Antherencylinder enthaltenen Pollen hinausfegen.

Später wächst der Griffel aus der Staubbeutelröhre hervor, und die papillöse Innenseiten der Griffeläste klaffen etwas auseinander. Spontane Selbstbestäubung ist, nach Müller, ausgeschlossen (vgl. oben die Angabe von Kerner), dagegen kann Selbstbestäubung durch Insektenvermittlung dann erfolgen, wenn beim Hervortreten der Narbenpapillen der Pollen noch nicht vollständig abgeholt ist. Bei hinreichendem Insektenbesuche ist aber kein Blütenstaub mehr auf den im zweiten Zustande befindlichen Köpfchen, so dass Fremdbestäubung erfolgen muss. — Pollen, nach Warnstorf, weiss, elliptisch, gefurcht, mit niedrigen Stachelwarzen, etwa 56  $\mu$  lang und 30  $\mu$  breit.

Müller beobachtete auch Pflanzen mit männlichen und weiblichen Köpfchen mit vergrösserten Strahlblüten, Mac Leod in Belgien neben den zweigeschlechtigen Köpfchen mit geschlechtslosen Randblüten auch weibliche Köpfchen ohne Randblüten. Die männlichen Köpfchen haben eine blässere Färbung; ihre Randblüten sind sehr vergrössert, das Nektarium ist verkümmert, die Griffeläste bleiben immer zusammen. Die Blüten der weiblichen Köpfe sind dunkler gefärbt und kleiner, ihre Antheren sind verschrumpt und ohne Pollen.

Als Besucher sah ich bei Glücksburg *Pieris napi* L., sgd., sehr zahlreich; bei Kiel 3 Apiden (*Apis mellifica* L., *Bombus lapidarius* L., *Psithyrus rupestris* F.), 4 Schwebfliegen (*Eristalis nemorum* L., *Helophilus hybridus* Loew, *H. pendulus* L., *Rhingia campestris* L.), sowie 4 Falter (*Lycena* sp., *Pieris* sp., *Plusia gamma* L., *Vanessa io* L.). Sämtlich sgd.

In den Alpen beobachtete H. Müller 3 Bienen und 3 Falter als Besucher. Für Mitteldeutschland geben Müller (1) und Buddeberg (2) folgende Besucherliste:

A. Diptera: a) *Conopidae*: 1. *Conops flavipes* L., sgd. (1); 2. *Physocephala vitata* F., sgd. (1); 3. *Sicus ferrugineus* L., sgd. (2). b) *Empidae*: 4. *Empis livida* L., sgd. (1, 2); 5. *E. rustica* F., sgd. (1). c) *Syrphidae*: 6. *Eristalis intricarius* L., sgd. (1); 7. *E. tenax* L., bald pfd., bald den langangestreckten Rüssel in die einzelnen Glöckchen senkend (1); 8. *Helophilus pendulus* L., sgd. (1); 9. *Rhingia rostrata* L., sgd. (1); 10. *Syrphus balteatus* Deg., pfd. (2). B. Hymenoptera: a) *Apidae*: 11. *Anthidium strigatum* Pz., psd. (1, Thür.); 12. *Anthrena pilipes* F. ♀, psd. (1); 13. *Apis mellifica* L. ♀, häufig, sgd. und psd. (1); 14. *Bombus agrorum* F. ♀, sgd. (1); 15. *B. lapidarius* L. ♀, sgd. (1); 16. *B. pratorum* L. ♂, sgd. (1); 17. *B. silvarum* L. ♀ ♀, sgd. (1); 18. *Dasygaster hirtipes* F. ♂, sgd., in Mehrzahl (1); 19. *Haliectus albipes* F. ♂, sgd. (1); 20. *H. cylindricus* F. ♀ ♂, sgd. und psd., sehr häufig (1); 21. *H. interruptus* Pz. ♂, sgd. (1); 22. *H. leucozonius* Schr. ♀ ♂, sgd. und psd. (1); 23. *H. longulus* Sm. ♀ ♂ (1); 24. *H. lucidulus* Schenck ♀, sgd. und psd. (1); 25. *H. maculatus* Sm. ♀ ♂, psd. und sgd. (1); 26. *H. malachurus* K. ♀, sgd. und psd. (2); 27. *H. minutus* K. ♂, sgd. (1); 28. *H. nitidiusculus* K. ♂ ♀, psd. und sgd. (1); 29. *H. quadricinctus* F. ♀ ♂, sgd. und psd., häufig (1, 2); 30. *H. rubicundus* Chr. ♀ ♂, sgd. und psd. (1); 31. *H. sexcinctus* F. ♀, sgd. (2); 32. *H. smeathmanellus* K. ♀, sgd. und psd. (1); 33. *H. tetrazonius* Klg. ♀ ♂, sgd. (2); 34. *H. villosulus* K. ♀, sgd. und psd. (2); 35. *H. zonulus* Sm. ♂, sgd. (1); 36. *Megachile centuncularis* L. ♀ ♂, psd. und sgd. (1, 2); 37. *M. lagopoda* L., psd. (1, Thür.); 38. *Osmia spinulosa* K. ♀, pfd. (1, Thür.); 39. *Psithyrus barbutellus* K. ♂, sgd. (1); 40. *P. campestris* Pz. ♂, sgd. (1); 41. *P. rupestris* F. ♀ ♂, sgd. (1); 42. *P. quadricolor* Lep. ♂, sgd. (1); 43. *Saropoda bimaculata* L. ♂, sgd. (1, Liebenau bei Schwiebus). b) *Sphagidae*: 44. *Ammophila sabulosa* L. ♀, sgd. (1). c) *Vespidae*: 45. *Pollistes gallica* L. (1, Thür.). C. Lepidoptera: a) *Noctuae*: 46. *Plusia gamma* L. (1). b) *Rhopalocera*: 47. *Coenonympha pamphilus* L. (1); 48. *Colias hyale* L. (1); 49. *Epinephele janira* L. (1); 50. *Hesperia thausas* Hfn. (1); 51. *Lycaena corydon* Scop., sgd. (1, Thür.); 52. *L. sp.* (1); 53. *Melanargia galatea* L., sgd., in Mehrzahl (1); 54. *Pararge megera* L. (1); 55. *Pieris brassicae* L. (1); 56. *P. napi* L. (1); 57. *Polyommatus phlaeas* L. (1). c) *Sphinges*: 58. *Zygaena carniolica* Scop. (1, Thür.); 59. *Z. lonicerae* Esp. (1).

Rössler beobachtete bei Wiesbaden folgende Falter: 1. *Grapholitha hohenwarthiana* Tr.; 2. *Zygaena meliloti* Esp.; Friese in Thüringen die Furchenbiene *Haliectus sexcinctus* F.; Loe w in Brandenburg (Beiträge S. 39); *Eristalis sepulcralis* L.; in der Schweiz (Beiträge S. 58): A. Hymenoptera: *Apidae*: 1. *Bombus pascuorum* Scop. ♀, psd. B. *Lepidoptera*: *Zygaenidae*: 2. *Zygaena carniolica* Scop.; in Steiermark (Beiträge S. 49): Hymenoptera: *Apidae*: 1. *Haliectus zonulus* Sm. ♀, psd.; 2. *Megachile melanopyga* Costa ♀, psd.

Schletterer giebt für Tirol als Besucher an die Apiden: 1. *Anthrena lucens* Imh.; 2. *Bombus pascuorum* Scop.; 3. *Haliectus albipes* F.; *Dalla Torre* daselbst die Goldwespe: *Chrysis analis* Spin.

Hoffer beobachtete in Steiermark die Schwarotzerbiene *Psithyrus barbutellus* K. ♂; MacLeod in Flandern 7 langrüsselige und 5 kurzrüsselige Bienen, 6 Schwebfliegen, 1 Muscide, 1 Empide, 13 Falter (B. Jaarb. V. S. 401, 402); H. de Vries (Ned. Kruidk. Arch. 1877) in den Niederlanden 2 Bienen, *Megachile argentata* F. ♀ und *M. spinulosa* K. ♀, und 2 Hummel, *Bombus subterraneus* L. ♂ und *B. terrestris* L. ♂ ♀, als Besucher.

**1555. C. nigra L.** Die Einrichtung der bläulich-roten Blüten stimmt, nach Kirchner (Beitr. S. 70), mit derjenigen von *C. Jacen* überein. Da jedoch vergrößerte Randblüten stets fehlen, so ist der obere Durchmesser des Köpfchens nur etwa 25 mm. Jede der über 100 Einzelblüten besitzt eine 10 mm lange Röhre und ein 4—5 mm langes Glöckchen mit fünf eben so langen Zipfeln.

Als Besucher sah Kirchner Hummeln und eine Schwebfliege (*Eristalis tenax* L.).

Heinsius beobachtete in Holland: A. Diptera: *Conopidae*: 1. *Sicus ferrugineus* L. ♂; B. Hymenoptera: *Apidae*: 2. *Bombus agrorum* F. ♂; 3. *Coelioxys conica* L. ♀; 4. *Megachile centuncularis* L. ♀. C. Lepidoptera: *Rhopalocera*: 5. *Pieris brassicae* L. ♂; Mac Leod in den Pyrenäen 12 Hymenopteren, 18 Falter, 1 Käfer, 6 Fliegen als Besucher (B. Jaarb. III. S. 356, 357).

In Dumfriesshire (Schottland) (Scott-Elliott, Flora S. 101) wurden *Apis*. 7 Hummeln, 1 andere langrüsselige Biene, 5 Schwebfliegen, 3 Musciden und 5 Falter als Besucher beobachtet.

E. D. Marquard bemerkte in Cornwall *Anthrena denticulata* K. als Besucher; Saunders in England die *Apide Rophites quinquespinosus* Spin.

Willis (Flowers and Insects in Great Britain Pt. I) beobachtete in der Nähe der schottischen Südküste:

A. Coleoptera: a) *Nitidulidae*: 1. *Meligethes viridescens* F., pfd., sehr häufig. b) *Scarabaeidae*: 2. *Crepidodera ferruginea* Scop. B. Diptera: a) *Muscidae*: 3. *Anthomyia radicum* L., pfd.; 4. A. sp., häufig; 5. *Hylemyia strigosa* F., sgd.; 6. *Trichophthicus cunctans* Mg., sgd. b) *Syrphidae*: 7. *Eristalis aeneus* Scop., sgd., häufig; 8. *E. pertinax* Scop., pfd.; 9. *E. tenax* L., sgd.; 10. *Platycheirus albimanus* Mg., pfd.; 11. *P. manicatus* Mg., pfd.; 12. *Rhingia rostrata* L., sgd. und pfd., häufig; 13. *Sphaerophoria scripta* L., sgd.; 14. *Syrphus balteatus* Deg., pfd., häufig. C. Hemiptera: 15. *Anthocoris* sp.; 16. *Calocoris bipunctatus* F.; 17. *C. fulvomaculatus* Deg. D. Hymenoptera: *Apidae*: 18. *Anthidium manicatum* L.; 19. *Apis mellifica* L.; 20. *Bombus agrorum* F.; 21. *B. hortorum* L., häufig; 22. *B. lapidarius* L.; 23. *B. pratorum* L.; 24. *B. scrimshiranus* Kirby, häufig; 25. *B. terrester* L., sämrtl. sgd. E. Lepidoptera: a) *Microlepidoptera*: 26. *Crambus* sp. b) *Rhopalocera*: 27. *Argynnis aglaja* L.; 28. A. sp.; 29. *Epinephela janira* L.; 30. *Pieris napi* L., häufig; 31. *P. rapae* L.; 32. *Polyommatus phlaeas* L., häufig; 33. *Vanessa urticae* L., sämrtl. sgd.

**1556. C. montana L.** Die trichterförmigen Randblüten sind geschlechtslos, die Scheibenblüten zweigeschlechtig. Die längeren Fegehaare des Griffels der letzteren liegen, nach Hildebrand (Comp. S. 50—56, Taf. V, Fig. 1—23), nicht in gleicher Höhe, sondern in einem Bogen unterhalb der Äste. Der heranwachsende Griffel fegt den Pollen vor sich her zunächst in den leeren Kegel der Antherenkämme, dann aus der Spitze derselben hervor. Bei Insektenbesuch ziehen sich die vom Rüssel berührten Staubfäden zusammen, so dass nun grössere Pollenmassen hervortreten und sich an den Bauch des Insekts heften. Alsdann tritt der Griffel hervor und entfaltet seine papillösen Innenflächen. Über die Honigaussonderung der Hüllschuppen s. S. 658.

Als Besucher sah ich (Bijdragen) im botanischen Garten zu Kiel *Bombus hortorum* L. ♀, sgd.; in Westfalen bei Iserlohn *B. lapidarius* L. ♀, sgd.

Schenck beobachtete in Nassau die Apiden: 1. *Coelioxys quadridentata* L.; 2. *Megachile centuncularis* L.; 3. *M. ericetorum* Lep.; 4. *Stelis phaeoptera* K.; Dalla Torre und Schletterer in Tirol *Bombus pratorum* L.; Loew im botanischen Garten zu Berlin: Hymenoptera: *Apidae*: 1. *Apis mellifica* L. ♀, sgd.; 2. *Osmia fulviventris* Pz. ♂, sgd.

**1557. C. axillaris Willdenow.** Kirchner (Beitr. S. 71) hatte am Simplan Gelegenheit, die Blüteneinrichtung zu untersuchen; er fand dieselbe mit derjenigen von *C. montana* übereinstimmend. Die 9—12 geschlechtslosen Randblüten besitzen eine so stark vergrösserte Krone, dass sie 25—35 mm aus der Köpfchenhülle hervorstehen. Die Röhren der Scheibenblüten sind 9 mm, die Glöckchen 3 mm, ihre Zipfel 7 mm lang; die 7 mm lange Antherenröhre über-

ragt den Blüteneingang. Der Griffel wächst noch 4 mm über sie hinaus und krümmt im zweiten Zustande seine Äste bogig zurück.

Als Besucher sah Kirchner Hummeln; Loew im botanischen Garten zu Berlin die Honigbiene.

### 1558. *C. phrygia* L.

Als Besucher sah Müller in den Alpen 2 Falter (Alpenbl. S. 415); Loew im bot. Garten zu Berlin *Psithyrus vestalis* Fourcr. ♂. sgd.

### 1559. *C. Müreti* Jord. (= *C. maculosa* Aut. pro parte).

Als Besucher bemerkte H. Müller (a. a. O.) in den Alpen 1 Hummel und 3 Falter.

1560. *C. Cyanus* L. [Sprengel, S. 371—373; H. M., Befr. S. 385; Weit. Beob. III. S. 80, 81; Knuth, Ndfr. Ins. S. 96, 161; Mac Leod, B. Jaarb. V. S. 398—401]. — Auch hier dienen die, nach Ludwig, meist 8 Randblüten ausschliesslich zur Anlockung der Insekten; sie sind unfruchtbar und in grosse Trichter umgewandelt, welche nach aussen gerichtet sind und so die blaugefärbte Fläche des Körbchens von 2 auf 5 cm Durchmesser vergrössern, dasselbe zugleich nach allen Seiten augenfällig machend. (Vgl. die Beobachtungen von Plateau, Bd. I. S. 396.) Die Scheibenblütchen besitzen, nach H. Müller, eine 5—6 mm lange Röhre, welche sich zu einem nur 3 mm tiefen, sich in fünf lineale Zipfel spaltenden Glöckchen, bis zu dessen Grunde der Honig emporsteigt, erweitert. Die Scheibenblüten sind wenig zahlreich; sie bilden keine ebene Fläche, sondern lassen die Antherenröhren in weiten Abständen hervortreten. Die Staubfäden sind in hohem Grade reizbar. (Abb. s. Fig. 207, S. 657.)

Als Besucher bemerkte ich auf den nordfriesischen Inseln und bei Kiel *Apis*, 3 Hummeln, 1 Falter, 6 Schwebfliegen; Alfken bei Bremen: *Apidae*: *Apis*, hfg., psd. und *Megachile maritima* K. ♀, sgd.; Krieger bei Leipzig: *Halictus smeachmanellus* K.; Rössler bei Wiesbaden den Falter: *Chariclea delphinii* L.; Friese im Elsass (E.), in Mecklenburg (M.), Thüringen (Th.) und Ungarn (U.) die *Apiden*: 1. *Euzera hungarica* Friese (U.), n. slt.; 2. *Osmia claviventris* Thoms. ♂ (E., M., Th., U.); 3. *Osmia papaveris* Ltr. (M., Th., einzeln, U.).

Herm. Müller giebt für Westfalen und Thüringen folgende Besucher an:

A. Diptera: a) *Empididae*: 1. *Empis livida* L., sgd., häufig. b) *Syrphidae*: 2. *Eristalis arbustorum* L., pfd.; 3. *Helophilus pendulus* L., pfd.; 4. *Melithreptus scriptus* L., pfd.; 5. *Rhingia rostrata* L., sgd. B. Hymenoptera: a) *Apidae*: 6. *Apis mellifica* L. ♀, häufig, sgd. und psd.; 7. *Bombus lapidarius* L. ♀, sgd.; 8. *B. silvarum* L. ♀, sgd.; 9. *Halictus tetrazonius* Klg. ♀, sgd.; 10. *Megachile maritima* K. ♂, sgd.; 11. *Saropoda bimaculata* Pz. ♀, sgd. und psd., andauernd; 12. *Stelis breviscula* Nyl. ♀, sgd. b) *Sphingidae*: 13. *Psammophila affinis* K., sgd. C. Lepidoptera: a) *Noctuae*: 14. *Plusia gamma* L., sgd. b) *Rhopalocera*: 15. *Lycæna aegon* S. V. ♂, sgd.; 16. *L. damon* S. V., sgd.

Auf der Insel Rügen beobachtete ich: A. Diptera: *Syrphidae*: 1. *Volucella bombylans* L. B. Hymenoptera: *Apidae*: 2. *Apis mellifica* L.; 3. *Bombus agrorum* F.; 4. *B. lapidarius* L. ♂ ♀. Sämtl. sgd.

Loew beobachtete in Schlesien (Beiträge S. 31): A. Diptera: a) *Asilidae*: 1. *Dioctria flavipes* Mg. b) *Muscidae*: 2. *Anthomyia* sp. B. Hymenoptera: *Apidae*: 3. *Apis mellifica* L., ♀ psd.; Mac Leod in Flandern *Apis*, 2 Hummeln, 1 *Halictus*, 6 Schwebfliegen, 1 *Empis*, 2 Falter (B. Jaarb. V. S. 400, 401); H. de Vries (Ned. Kruidk. Arch. 1867) in den Niederlanden *Apis mellifica* L. ♀.

1561. *C. Scabiosa* L. [Hildebrand, Comp. S. 56, 57; H. M., Befr. S. 384, 385; Weit. Beob. III. S. 80; Alpenbl. S. 416; Ljungström, Bot. Jb.

1884. I. S. 675; Loew, Bl. Fl. S. 393; Knuth, Rügen; Bijdragen; Herbstbeob.] — Die Bestäubungs-Einrichtung der meist trüb-violett-purpurnen Blüten stimmt, nach H. Müller, im ganzen mit derjenigen der Zwitterblüten von *C. Jacea* überein, doch sind die Randblüten geschlechtslos, ohne Glöckchen und erheblich grösser, mit 16—22 mm langen Röhren, auch ist der Honig noch leichter zugänglich, denn die Kronröhre der Scheibenblüten ist 11—12 mm lang, das Glöckchen dagegen  $3\frac{1}{2}$ —4 mm tief. Pollen, nach Warnstorff, wie bei *C. Jacea*, doch bis 75  $\mu$  lang und 44  $\mu$  breit. — In Schweden sind von Ljungström auch rein weibliche Pflanzen mit verkümmerten Staubblättern der Scheibenblüten beobachtet.

Als Besucher sah ich bei Glücksburg 2 Bienen (*Apis*, *Bombus lapidarius* L. ♀ ♂) und 1 Schwebfliege (*Eristalis tenax* L.), sgd.; bei Kiel ausserdem eine Schmarotzerhummel (*Psithyrus vestalis* Fourc.), 3 Schwebfliegen (*Eristalis* sp., *Helophilus pendulus* L., *Platycheirus peltatus* Mg.), 4 Falter (*Lycaena* sp., *Plusia gamma* L., *Vanessa io* L.), sämtlich sgd., sowie *Meligethes*.

Schmiedeknecht beobachtete in Thüringen *Bombus derhamellus* K. ♂; Schiner in Österreich: Diptera: a) *Muscidae*: (*Trypetinae*): 1. *Trypeta cornuta* F.; 2. *T. tussilaginis* F. b) *Bombylidae*: 3. *Phthiria gaedii* Mg.

Schletterer und Dalla Torre verzeichnen als Besucher für Tirol die Apiden: 1. *Anthrena eximia* Sm.; 2. *A. propinqua* Schck.; 3. *Halictus leucopus* K. ♂; 4. *H. sexcinctus* F. ♂; 5. *H. sexnotatus* K. ♀; 6. *Osmia spinulosa* K. ♂.

Für Westfalen, Thüringen und Nassau geben Müller (1) und Buddeberg (2) folgende Besucher an:

A. Coleoptera: *Chrysomelidae*: 1. *Cryptocephalus sericeus* L., unthätig auf den Blüten sitzend (1). B. Diptera: a) *Empidae*: 2. *Empis* sp., sgd., häufig (1, Thür.). b) *Muscidae*: 3. *Trypeta cornuta* F. (1). c) *Syrphidae*: 4. *Eristalis horticola* Deg., pfd. (2); 5. *E. nemorum* L. (1). C. Hemiptera: 6. *Capsus* sp., sgd. (1). D. Hymenoptera: *Apidae*: 7. *Anthidium manicatum* L. ♀ ♂, psd. und sgd. (1); 8. *Apis mellifica* L. ♀, sgd., zahlreich (1); 9. *Bombus agrorum* F. ♂ ♀, sgd. und pfd. (1); 10. *B. confusus* Schenk ♂, sgd. (1); 11. *B. lapidarius* L. ♂, sgd. (1); 12. *B. silvarum* L. ♂, sgd. (1); 13. *B. terrester* L. ♂ (1); 14. *Coelioxys conoidea* Ill. ♂, sgd., wiederholt (1); 15. *Halictus inaequalis* Sm. ♀, psd. (1); 16. *H. quadricinctus* F. ♀ ♂, sehr häufig, sgd. (1); 17. *Megachile argentata* F. ♂, sgd. (1, Strassburg); 18. *M. ligniseca* K. ♂, sgd. (1); 19. *Osmia aenea* L. ♂ ♀, psd. und sgd. (1); 20. *O. rufa* L. ♀, sgd. und psd. (1, Strassburg); 21. *O. spinulosa* K. ♀, psd. (1); 22. *Psithyrus rupestris* F. ♂, sgd. (1). E. Lepidoptera: a) *Rhopalocera*: 23. *Epinephela janira* L. (1); 24. *Lycaena corydon* Scop., sgd. (1); 25. *Melanargia galathea* L., sgd., in Mehrzahl (1); 26. *Melitaea athalia* Esp. (1). b) *Sphingae*: 27. *Zygaena carniolica* Scop. (1).

Auf der Insel Rügen beobachtete ich: Hymenoptera: *Apidae*: 1. *Bombus lapidarius* L. ♀; 2. *B. silvarum* L. ♀; 3. *B. terrester* L. ♀, sämtl. sgd. Loew sah in Steiermark (Beiträge S. 49): Hymenoptera: *Apidae*: 1. *Bombus pratorum* L. ♂, sgd.; 2. *B. variabilis* Schmdk. ♀, psd.; 3. *Megachile melanopyga* Costa ♀, psd.; H. Müller in der Schweiz 2 Käfer, 2 Schwebfliegen, 12 Bienen, 2 Falter; MacLeod in den Pyrenäen 4 Hummeln und 2 Falter (B. Jaarb. III. S. 358).

Loew beobachtete im botanischen Garten zu Berlin:

A. Hymenoptera: a) *Apidae*: 1. *Apis mellifica* L., sgd.; 2. *Bombus terrester* L. ♂, sgd. b) *Vespidae*: 3. *Eumenes coarctatus* L. B. Lepidoptera: *Rhopalocera*: 4. *Argynnis latonia* L., sgd.; 5. *Pieris brassicae* L., sgd.; 6. *Vanessa urticae* L., sgd.; sowie an der Form: *spinulosa*: A. Diptera: *Syrphidae*: 1. *Syrnisa pipiens* L.; 2. *Syrphus balteatus* Deg. B. Hymenoptera: *Apidae*: 3. *Psithyrus rupestris* F. ♂, sgd.



**1562. C. nervosa Willdenow.** [H. M., Alpenblumen S. 415, 416.] — Die roten Köpfechen haben einen Durchmesser von 60—70 mm. Die etwa 20 Randblüten sind geschlechtslos, dafür aber in je eine 22 mm lange Röhre mit fünf 15—20 mm langen Zipfeln verwandelt. Die gegen 100 Scheibenblüten haben eine 8—9 mm lange Röhre und ein 5 mm langes Glöckchen. Im übrigen stimmt die Blüteneinrichtung mit derjenigen von *C. Cyanus* überein.

Als Besucher sah H. Müller in den Alpen Hummeln (5 Arten), Falter (14).

**1563. C. Calcitrapa L.** [Kunth, Bijdragen]

sah ich im botanischen Garten zu Kiel von *Bombus lapidarius* L. ♀, sgd., besucht.

Friese giebt für Istrien die Schmarotzerbiene *Crocisca major* Mor. an.

Schletterer beobachtete bei Pola: Hymenoptera: a) *Apidae*: 1. *Crocisca major* Mor.; 2. *Halictus leucozonius* Schrk. ♀; 3. *H. scabiosae* Rossi; 4. *Megachile apicalis* Spin. b) *Sphegidae*: 5. *Crabro clypeatus* L.

**1564. C. rhenana Boreau.** (*C. paniculata* Jacq., *C. maculosa* Aut., non Imeck.).

Als Besucher beobachtete Loew in Schlesien (Beiträge S. 26—27):

A. Coleoptera: *Chrysomelidae*: 1. *Cryptocephalus sericeus* L. B. Diptera: a) *Bombylidae*: 2. *Bombylius minor* L., sgd.; 3. *Systoechus sulphureus* Mikán, sgd. b) *Conopidae*: 4. *Myopa fasciata* Mg., sgd.; 5. *Physocephala nigra* Deg. ♀, sgd.; 6. *P. truncata* Lw. ♂, sgd.; 7. *P. vittata* F. ♂, sgd. c) *Stratiomyidae*: 8. *Odontomyia hydroleon* L., sgd. d) *Syrphidae*: 9. *Eristalis tenax* L., sgd.; 10. *Syrphus lineola* Zett., sgd.; 11. *S. pyrastris* L., sgd.; 12. *Volucella bombylans* L., sgd. C. Hymenoptera: a) *Apidae*: 13. *Anthrena pilipes* F. ♀, sgd. und psd.; 14. *Bombus rajellus* K. ♀, psd.; 15. *B. variabilis* Schmdkn. ♀, psd.; 16. *Coelioxys punctata* Lep. ♀ ♂, sgd.; 17. *Dasygaster hirtipes* F. ♀ ♂, sgd., ♀ eifrig psd.; 18. *Eucera* (*Tetralonia*) *pollinosa* Lep. ♀, sgd.; 19. *Halictus leucozonius* Schrk. ♀, sgd.; 20. *H. quadristrigatus* Latr. ♀, sgd.; 21. *Megachile argentata* F. ♂, sgd.; 22. *M. fasciata* Sm. ♂, sgd.; 23. *M. maritima* K. ♀, psd.; 24. *M. octosignata* Nyl. ♀, psd.; 25. *Nomada jacobaeae* Pz. ♀ ♂, sgd.; 26. *Osmia solskyi* Mor. ♀, sgd.; 27. *Psithyrus rupestris* F. ♀, sgd.; 28. *Saropoda rotundata* F. ♀, sgd. b) *Sphegidae*: 29. *Bembex rostrata* F. ♀ ♂, sgd. D. Lepidoptera: a) *Noctuidae*: 30. *Acronycta aceris* L., sgd.; 31. *Plusia gamma* L., sgd. b) *Rhopalocera*: 32. *Argynnis aglaja* L., sgd.; 33. *Melanargia galatea* L., sgd.; 34. *Papilio machaon* L., sgd.; 35. *Pieris brassicae* L., sgd.; 36. *P. daphnice* L., sgd.; 37. *Vanessa cardui* L., sgd.; 38. *V. urticae* L., sgd. c) *Sphingidae*: 39. *Ino statice* L., sgd.

In Tirol beobachtete derselbe (Beiträge S. 58): Coleoptera: *Ceranbycidae*: 1. *Clytus ornatus* F.; 2. *C. plebeius* F.; 3. *Mylabris floralis* Pall.

Gerstäcker beobachtete bei Chiavenna und Meran die Apiden: 1. *Ceratina cucurbitina* Rossi, hfg., psd.; 2. *C. gravidula* Gerst. ♀, psd.; 3. *Megachile melanopyga* Costa ♀, psd. Dalla Torre und Schletterer geben dieselben Bienen als Besucher in Tirol an.

**1565. C. arenaria M. B.**

Als Besucher beobachtete Schletterer in Tirol die Apiden: 1. *Anthidium manicatum* L.; 2. *A. septemdentatum* Ltr.; 3. *Epeolus tristis* Sm. = *luctuosus* Ev.; 4. *Melitta leporina* Pz.

Friese giebt *Eucera dentata* Klug. (in den Alpen), *E. graja* Ev. (in Ungarn) an.

Alfken beobachtete bei Bozen: Hymenoptera: *Apidae*: 1. *Anthidium laterale* Ltr., zahllos, fast jeder Blütenknopf trug ein Exemplar. ♀ sgd. und psd., ♂ sgd.; 2. *A. manicatum* L., seltener. ♀ ♂; 3. *A. septemspiniosum* L., selten; 4. *Anthrena carbonaria* L. ♀, s hfg., sgd. und psd.; 5. *Eriades crenulata* Nyl. ♀, hfg., psd.; 6. *Eucera dentata* Klug ♂, slt.; 7. *Megachile apicalis* Spin. ♀ ♂, zahllos, erstere sgd. und psd.; letztere

sgd.; 8. *M. lagopoda* L. ♀, sgd. und psd.; 9. *M. pilicrus* Mor. ♀; 10. *Xylocopa violacea* L., einz. Hemiptera: *Pentatomidae*: 11. *Carpocoris nigricornis* L.

#### 1566. *C. Bibersteini*.

Friese beobachtete in Ungarn die Schmarotzerbienen: 1. *Ammobates vinctus* Gerst., mehrfach; 2. *Pasites minutus* Mocs. und die Sammelbienen: 3. *Camptopoeum frontale* F., hfg.; 4. *Eucera graja* Mor.; 5. *Lithurgus chrysurus* Fonsc.; 6. *L. fuscipennis* Fonsc.; 7. *Osmia bidentata* Mor.; 8. *O. dives* Mocs.; 9. *O. spinulosa* K; 10. *Podalirius bimaculatus* Pz.

#### 1567. *C. valesiaca* Jord.

Friese beobachtete in der Schweiz *Podalirius bimaculatus* Pz. und die seltene Schmarotzerbiene *Stelis frey-gessneri* Friese.

#### 1568. *C. solstitialis* L.

Friese beobachtete in Ungarn die Apiden: 1. *Lithurgus chrysurus* Fonsc.; 2. *L. fuscipennis* Fonsc.; 3. *Osmia bidentata* Mor.; 4. *O. dives* Moes., einzeln; 5. *O. spinulosa* K.; Schletterer bei Pola: Hymenoptera: a) *Apidae*: 1. *Crocisa major* Mor.; 2. *Halictus calceatus* Scop.; 3. *Lithurgus chrysurus* Fonsc. b) *Sphegidae*: 4. *Crabro clypeatus* L.

#### 1569. *C. amara* L.

Schletterer beobachtete die kleine Pelzbiene, *Podalirius bimaculatus* Pz., bei Pola als Besucherin.

#### 1570. *C. nigrescens* Willd.

Schletterer verzeichnet als Besucher für Tirol die Apiden: 1. *Anthidium oblongatum* Ltr.; 2. *Anthrena nitida* Fourcr.; 3. *Halictus calceatus* Scop.

Loew beobachtete im botanischen Garten zu Berlin an *Centaurea*-Arten folgende Blütenbesucher:

#### 1571. *C. argentea* L.:

2 Schwebfliegen (*Eristalis arbustorum* L. und *E. nemorum* L.);

#### 1572. *C. astrachanica* Spr.:

A. Hymenoptera: *Apidae*: 1. *Bombus terrester* L. ♂, sgd. B. Lepidoptera: *Rhopalocera*: 2. *Pieris brassicae* L., sgd.;

#### 1573. *C. atropurpurea* W. K.:

Hymenoptera: a) *Apidae*: 1. *Bombus pratorum* L. ♂, sgd.; 2. *B. terrester* L. ♂, sgd.; sowie an der var. *ochroleuca*: *Bombus terrester* L. ♂, sgd.;

#### 1574. *C. calocephala* W.:

A. Coleoptera: *Scarabacidae*: 1. *Cetonia aurata* L. B. Diptera: *Syrphidae*: 2. *Eristalis tenax* L.; 3. *Syritta pipiens* L. C. Lepidoptera: *Rhopalocera*: 4. *Vanessa urticae* L., sgd.;

#### 1575. *C. conglomerata* C. A. Mey.:

A. Hymenoptera: *Apidae*: 1. *Bombus terrester* L. ♂, sgd. B. Lepidoptera: *Rhopalocera*: 2. *Epinephele janira* L., sgd.;

#### 1576. *C. dealbata* M. B.:

A. Diptera: *Syrphidae*: 1. *Syrphus pyrastris* L. B. Hymenoptera: *Apidae*: 2. *Apis mellifica* L. ♀, sgd. und psd.; 3. *Megachile centuncularis* L. ♀, psd.; 4. *Osmia fulviventris* Pz. ♀, psd.; 5. *Prosopis communis* Nyl. ♂, sgd.;

#### 1577. *C. Endressi* Hochst.:

Diptera: *Syrphidae*: *Syrphus corollae* F.;

#### 1578. *C. Fischeri* Willd.:

Hymenoptera: a) *Apidae*: 1. *Anthidium manicatum* L. ♀, pfd.; 2. *Apis mellifica* L. ♀, sgd.; 3. *Megachile lagopoda* L. ♂, sgd.; 4. *Osmia fulviventris* Pz. ♂, sgd.;

5. *O. papaveris* Latr. ♂, sgd.; 6. *Stelis phaeoptera* K. ♀, sgd. b) *Vespidae*: 7. *Odynerus parietum* L. ♀ ♂;

**1579. *C. Fontanesii* Spach.:**

Diptera: *Syrphidae*: *Syrphus balteatus* Deg.;

**1580. *C. leucolepsis* DC.:**

Hymenoptera: *Apidae*: *Bombus pratorum* L. ♂, sgd.;

**1581. *C. microptilon* G. G.:**

A. Diptera: *Syrphidae*: 1. *Syrphus ribesii* L. B. Hymenoptera: *Apidae*:

2. *Halictus cylindricus* F. ♂, sgd.;

**1582. *C. oehroleuca* W.:**

Hymenoptera: *Apidae*: *Osmia fulviventris* Pz. ♂, sgd.;

**1583. *C. orientalis* L.:**

A. Diptera: *Syrphidae*: 1. *Eristalis arbustorum* L.; 2. *Syrphus balteatus* Deg.

B. Hymenoptera: *Apidae*: 3. *Apis mellifica* L. ♀, sgd.; 4. *Psithyrus rupestris* F. ♂, sgd.; 5. *P. vestalis* Fourcr. ♂, sgd. C. Lepidoptera: *Rhopalocera*: 6. *Vanessa urticae* L., sgd.;

**1584. *C. rigidifolia* Bess.:**

Diptera: *Syrphidae*: 1. *Eristalis intricarius* L. B. Hymenoptera: *Apidae*:

2. *Psithyrus rupestris* F. ♂, sgd.;

**1585. *C. rupestris* L.:**

A. Coleoptera: *Scarabacidae*: 1. *Cetonia aurata* L. B. Hymenoptera: *Apidae*:

2. *Bombus terrester* L. ♂, sgd.;

**1586. *C. ruthenica* Lam.:**

A. Diptera: *Syrphidae*: 1. *Syritta pipiens* L.; 2. *Syrphus corollae* F. B. Hymenoptera: 3. *Bombus terrester* L. ♂, sgd.; 4. *Megachile lagopoda* L. ♀, psd.;

**1587. *C. salicifolia* M. B.:**

A. Hymenoptera: *Apidae*: 1. *Bombus terrester* L. ♀, sgd. B. Lepidoptera: *Rhopalocera*: 2. *Argynnis latonia* L., sgd.; 3. *Pararge megera* L.;

**1588. *C. Salonitana* Vis.:**

A. Hymenoptera: *Apidae*: 1. *Osmia fulviventris* Pz. ♀, psd. B. Lepidoptera: *Rhopalocera*: 2. *Pieris brassicae* L., sgd.;

**1589. *C. stereophylla* Bess.:**

Hymenoptera: *Apidae*: *Psithyrus vestalis* Fourcr. ♂, sgd.

### 360. *Xeranthemum* Tourn.

Griffel der Zwitterblüten (des Mittelfeldes) an der kurz kegelförmigen Spitze bis zur Spaltung dicht mit schräg aufwärts gerichteten Fegeborsten besetzt, innen mit Narbenpapillen. Griffel der geschlechtslosen Randblüten ohne Narbenpapillen und ohne Fegehaare.

**1590. *X. annuum* L.** Sprengel (S. 371) sah die Randblüten als weiblich an, doch enthält, nach Hildebrand (Comp. S. 48—50, Taf. V. Fig. 24—30), der ziemlich stark entwickelte Fruchtknoten niemals eine Samenknope. Im zweiten Blütenzustande treten die Narbenschkel auseinander und bieten ihre inneren, papillösen Flächen den Besuchern dar.

**B. Liguliflorae Lessing.** (Cichoriaceae Juss.). Blüten sämtlich zungenförmig und zweigeschlechtig; Griffel nicht gegliedert, seine Schenkel faden-

förmig zurückgerollt, kurz-weichhaarig. — Kirchner bemerkt, dass die Arten dieser Gruppe eine grosse Übereinstimmung in Bezug auf die Bestäubungseinrichtungen zeigen. Der Blumenkronen ist nämlich vor ihrer Entfaltung eine oben geschlossene Röhre, welche an der der Köpfchenmitte zugekehrten Seite aufreißt und sich zu einer zungenförmigen Ebene ausbreitet. Indem der Griffel durch die Antherenröhre hindurchwächst, schiebt er den Pollen nicht vor sich her, sondern er bedeckt sich mit demselben auf seiner mit Fegehaaren besetzten Aussenseite. In Bezug auf die Thätigkeit der die Ligulifloren (Cichoriaceen) besuchenden Insekten bemerkt H. Müller, dass, da die Staubbeutelcylinder meist mehrere mm und der Griffel aus diesen noch einige weitere mm hervortreten, die meisten besuchenden Insekten mehr zwischen als über den Griffelenden umherkriechen, daher mehr mit ihren Seiten- als mit ihren Bauchflächen die Übertragung des Pollens bewirken. Die gleichzeitige Befruchtung zahlreicher Blüten findet daher bei den meisten Ligulifloren in beschränkterem Masse statt, als bei denjenigen Senecionideen und Asteroiden, bei welchen erst der hervorgeblühte Blütenstaub, dann die Narbenflächen in einer Ebene liegen. Dagegen sind die Blüten der Cichoriaceen gleichzeitig in stande, von den besuchenden Insekten fremden Blütenstaub mit ihren Narben zu entnehmen und eigenen den Insekten anzuhängen.

Die gelbblühenden Arten dieser Gruppe werden besonders gern von Panurgus-Arten besucht.

### 361. *Lapsana Tourn.*

Blüten gelb. Griffel an der Aussenseite weitläufig mit Fegezacken, innen dicht mit Narbenpapillen besetzt.

**1591. *L. communis* L.** [H. M., Befr. S. 412; Weit. Beob. III. S. 97, 98; Kirchner, Flora S. 733; Mac Leod, B. Jaarb. III; V.; Kunth, Ndr. Ins. S. 96, 191; Warnstorf, Bot. V. Brand. Bd. 38.] — Die einzeln stehenden Köpfchen sind wenig auffällig, da, nach Müller, nur 8—17 Blüten mit  $1\frac{1}{2}$ — $2\frac{1}{2}$  mm langen Röhren und 4—6 mm langen Zungen in ihnen vereinigt sind, so dass der ganze Blütendurchmesser nur 8—10 mm beträgt. Der Griffel, welcher  $1\frac{1}{2}$ —2 mm weit aus der die Kronröhre 2—3 mm überragenden Antherenröhre hervortritt, spaltet sich im zweiten Blütenstadium in zwei nur  $\frac{1}{2}$  mm lange Äste, die sich weit auseinanderbiegen, so dass sie sich, falls nicht besuchende Insekten den Pollen entfernt haben, regelmässig spontan bestäuben. Nach Kerner öffnen sich die Köpfchen bei günstiger Witterung zwischen 6 und 7 Uhr morgens und schliessen sich bereits zwischen 10 und 11 Uhr vormittags; bei ungünstiger Witterung bleiben sie gänzlich geschlossen. Nach Warnstorf öffnen sich die Köpfchen bei Neu-Ruppin zwischen 6—7 Uhr morgens und schliessen sich zwischen 3—4 Uhr nachmittags. — Pollen gelb, polyedrisch, auf den Kanten stachelwarzig, durchschnittlich von  $31 \mu$  diam.

Als Besucher sah ich auf den nordfriesischen Inseln 3 Schwebfliegen; Herm. Müller in Westfalen 3 pollenfressende Schwebfliegen (*Eristalis arbustorum* L., *E. nemorum* L., *E. sepulchralis* L.); Buddeberg in Nassau 1 Schwebfliege (*Ascia podagrica*

F., pfd.) und 3 Bienen (*Haliectus leucozonicus* Schrk. ♀, psd., *H. morio* F. ♂, sgd., *H. smeachmanellus* K. ♀, sgd.); Mac Leod in Flandern 1 Schwebfliege, 3 Musciden, 1 Falter (B. Jaarb. V. S. 428); in den Pyrenäen 1 Muscide (B. Jaarb. III. S. 364).

In Dumfriesshire (Schottland) (Scott-Elliot, Flora S. 108) wurden 1 kurzrüsselige Biene, 1 Schwebfliege und 3 Musciden als Besucher beobachtet.

**1592. *Aposeris foetida* Less.** (*Hyposeris foet.* L., *Lampsana foet.* Scop.). Nach Briquet (Études) beträgt der Durchmesser des aus 10—25 gelben Blumen bestehenden Köpfchens 25—30 mm. In den Einzelblüten, welche eine 13—15 mm lange Zunge und eine 2—2½ mm lange Röhre haben, ragt der Griffel um etwa 4 mm aus der eben so langen Antherenröhre hervor und rollt seine beiden Narbenschenkel zuletzt so weit ein, dass sie mit eigenen Pollen belegt werden können. Die spärlichen Besucher sind Käfer, Dipteren, Vespiden und auch Hummeln, welche Fremd- und Selbstbestäubung bewirken. (Nach Kirchner).

### 362. *Arnosseris Gaertner.*

Köpfchen klein, gelb. Griffel an der Aussenseite dicht mit kurzen, waagrecht abstehenden Fegehaaren besetzt, doch ist die Spitze, soweit sie gespalten ist, frei davon; Innenseite mit Narbenpapillen.

**1593. *A. minima* Link.** (*A. pusilla* Gaertner, *Hyosseris minima* L.). [Knuth, Ndrf. Ins. S. 96, 161; Weit. Beob. S. 229.] — Die von mir auf der Insel Föhr untersuchten Köpfchen besitzen einen Durchmesser von 8 mm; sie bestehen aus 20—25 Blüthen von je 6 mm Länge; ihre Zunge ist 3 mm lang und 1½ mm breit. Im zweiten Blüthenzustande breiten sich die Griffeläste halbmondförmig aus.

Als Besucher sah ich auf Föhr 2 Schwebfliegen und winzige Musciden; Mac Leod in Flandern 1 kleine Fliege (Bot. Jaarb. VI. S. 374).

**1594. *Hyosseris radiata*** sah Delpino (Ult. oss. S. 125) von *Megachile centuncularis* L. besucht.

**1595. *Anandria*** hat, wie schon Linné bekannt war, kleistogame Blüten. (H. v. Mohl, Bot. Ztg. 1863).

### 363. *Cichorium Tourn.*

Blüten blau, selten rosenrot oder weiss. Griffel an der Aussenseite bis weit unter die Spaltung mit starken, schräg aufwärts gerichteten Fegezacken besetzt, innen papillös.

**1596. *C. Intybus* L.** [Hildebrand, Comp. S. 10, Taf. I, Fig. 8—10; H. M., Befr. S. 411; Weit. Beob. III. S. 97; Loew, Bl. Flor. S. 390; Knuth, Bijdragen; Herbstbeob.; Warnstorf, Bot. V. Brand. Bd. 38.] — Die im

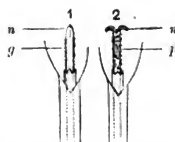

Fig. 208. *Arnosseris minima* Lk. (Nach der Natur, vergrößert.)

1. Narbenäste (n) geschlossen, g Griffelbürste. 2. Dieselben ausgebreitet, p Pollenkörner auf der Griffelbürste.

Sonnenscheine zu einer meist blauen Scheibe von etwa 30 mm ausgebreiteten Köpfchen enthalten nur verhältnismässig wenig Blüten, doch sind ihre Zungen 12—14 mm lang, während die Röhre nur eine Länge von 3 mm besitzt. Im zweiten Blütenzustande rollen sich die Griffeläste spiralig in 1—2 Umgängen auf, so dass die mit Narbenpapillen besetzten Innenflächen mit den in den Fegehaaren haften gebliebenen Pollenkörnern in Berührung kommen, also spontane Selbstbestäubung bei ausgebliebenem Insektenbesuche erfolgt. — Die Blüten öffnen sich, nach Linné, in Upsala um 5 Uhr morgens und schliessen sich um 10 Uhr vormittags; in Innsbruck öffnen sie sich, nach Kerner, erst um 6—7 Uhr morgens und schliessen sich um 2—3 Uhr nachmittags. Bei Neuruppin findet die Blütenöffnung, nach Warnstorf, zwischen 6—7 Uhr morgens statt. Pollen weiss, polyedrisch, auf den Kanten mit Stachelwarzen, durchschnittlich von 46  $\mu$  diam.

Als Besucher sah ich bei Kiel 6 saugende und pollenfressende Schwebfliegen: *Eristalis* sp., *Melanostoma* sp., *Platycheirus podagratus* Zett., *Syrphus balteatus* Deg. ♂, *S. ribesii* L. und *S. umbellatarum* F.

Alfken beobachtete bei Bremen: *Apidac*: 1. *Eriades nigricornis* Nyl. ♀; 2. *Halictus calceatus* Scop. ♂; 3. *H. flavipes* Pz. ♀; 4. *H. morio* F. ♀; Schenck in Nassau die *Apiden*: 1. *Anthidium punctatum* Ltr.; 2. *Halictus leucozonius* Schrk.; 3. *H. lucidulus* Schck.; 4. *H. sexnotatus* Nyl. (= *quadrifasciatus* Schck.); Friese Panurgus banksianus K. und im Elsass *Dasygaster plumipes* Pz.; Loew in Brandenburg (Beiträge S. 39): A. Diptera: *Syrphidac*: 1. *Eristalis sepulchralis* L. B. Hymenoptera: *Apidac*: 2. *Dasygaster hirtipes* F. ♂, sgd.; 3. *Halictus cylindricus* F. ♂, sgd.; 4. *H. sexnotatus* K. ♂, sgd.

H. Müller (1) und Buddeberg (2) geben für Westfalen und Nassau folgende Besucher an:

A. Coleoptera: *Telephoridac*: 1. *Malachius bipustulatus* L., pfd., häufig (1). B. Diptera: a) *Conopidac*: 2. *Sicus ferrugineus* L., sgd. (1). b) *Syrphidac*: 3. *Eristalis tenax* L., sgd. und pfd. (1); 4. *Syrphidac*: 5. *Syrphidac*: 5. *Anthrena fulvicrus* K. ♀, psd. (1); 6. *Apis mellifica* L. ♀, sgd., häufig (1); 7. *Chelostoma campanularum* L. ♀ (2); 8. *Dasygaster hirtipes* F. ♂, sgd. (1); 9. *Halictus albipes* F. ♂, sgd. (1); 10. *H. cylindricus* F. ♀, sgd. (1); 11. *H. interruptus* Pz. ♀, sgd. (1, Thür.); 12. *H. leucozonius* Schrk. ♂, sgd. (2); 13. *H. longulus* Sm. ♀, sgd. (1); 14. *H. nitidiusculus* K. ♂, sgd. (1); 15. *H. quadricinctus* F. ♂, sgd. (1); 16. *H. rubicundus* Chr. ♂, sgd. (1); 17. *H. smeathmanellus* K. ♀, sgd. (1, bayer. Oberpf.); 18. *H. tetrazonius* Klgl. ♀, sgd. (1, bayer. Oberpf.); 19. *Osmia adunca* Pz. ♂, sgd. (1, Kitzingen); 20. *O. spinulosa* K. ♀, sgd. und psd., nicht selten (1, Thür.); 21. *Prosopis nigrita* F. ♂, sgd., in Mehrzahl (1, bayer. Oberpf.). D. Lepidoptera: *Rhopalocera*: 22. *Colias hyale* L., sgd. (1, Thür.).

1597. C. *Endivia* L. [Knuth, Herbstbeob.] sah ich in Gärten von 1 Schwebfliege (*Eristalis* sp.) und 1 Falter (*Pieris* sp.) besucht. Die Blütenrichtung stimmt mit derjenigen von *C. Intybus* überein: Die zu bedeutender Grösse entwickelten blauen Blüten richten ihre Zungen nach aussen, so dass diese der Anlockung dienen, während die Geschlechtsorgane in der Mitte des Blütenstandes einen Kreis bilden. Bei beiden Arten beträgt die Länge der Zungen etwa 2 cm, ihre Breite 6—7 mm. Der Durchmesser des Köpfchens ist bei *C. Endivia* 4—5 cm, bei *C. Intybus* durchschnittlich wohl etwas geringer.

Die Zahl der Blüten eines Blütenstandes beträgt bei ersterer Art 20—30, bei letzterer 12—20.

**1598. *Thrinicia hirta* Roth. (*Leontodon hirtus* L.).**

Als Besucher beobachteten Alfken und Höppner bei Bremen: *Apidae*: 1. *Bombus agrorum* F. ♀; 2. *B. arenicola* Ths. ♂; 3. *B. lapidarius* L. ♂; 4. *B. silvarum* L. ♂; 5. *B. variabilis* Schmkn. ♂; 6. *Halictus calceatus* Scop. ♀ ♂; 7. *H. flavipes* F. ♀ ♂; 8. *H. leucozonius* Schrk. ♀ ♂; 9. *H. rubicundus* Chr. ♀ ♂; 10. *H. zonulus* Sm. ♀ ♂.

Herm. Müller giebt (Befr. S. 410, 411; Weit. Beob. III. S. 97) für Westfalen und die bayerische Oberpfalz folgende Besucher an:

A. *Coleoptera*: *Buprestidae*: 1. *Anthaxia quadripunctata* L., in Paarung auf den Blüten. B. *Diptera*: *Syrphidae*: 2. *Eristalis arbustorum* L., sgd. und pfd., häufig; 3. *E. sepulcralis* L., pfd.; 4. *E. tenax* L., sgd. und pfd., häufig; 5. *Syrphus balteatus* Deg., w. v. C. *Hymenoptera*: a) *Apidae*: 6. *Anthrena denticulata* K. ♀, sgd. und dpsd. (Sld., Thür.); 7. *A. fulvago* Chr. ♀, psd. (Thür.); 8. *A. fulvescens* Sm. ♀, psd. (Thür.); 9. *A. fulvicrus* K. ♀, psd.; 10. *Bombus confusus* Schenck ♂, sgd.; 11. *B. tristis* Seidl. ♂, sgd. (Liebenau bei Schwiebus); 12. *Cilissa melanura* Nyl. ♀; 13. *Dasygaster hirtipes* F. ♂, sgd. (Liebenau bei Schwiebus); 14. *Dufourea vulgaris* Schenck ♀ ♂, psd. und sgd.; 15. *Halictus cylindricus* F. ♀ ♂, w. v.; 16. *H. flavipes* F. ♂, sgd.; 17. *H. leucozonius* Schrk. ♀ ♂, sgd. und psd., sehr zahlreich (Thür.); 18. *H. lugubris* K. ♂, sgd.; 19. *H. maculatus* Sm. ♂, sgd.; 20. *H. sexcinctus* F. ♀, sgd. und psd.; 21. *H. smeathmanellus* K. ♀, psd.; 22. *H. villosulus* K. ♀, psd.; 23. *Panurgus calcaratus* Scop. ♀ ♂, psd. und sgd., häufig. b) *Sphegidae*: 24. *Cerceris variabilis* Schrk. ♀, sgd. C. *Lepidoptera*: a) *Noctuae*: 25. *Plusia gamma* L., sgd. b) *Rhopalocera*: 26. *Pieris napi* L., sgd.

MacLeod beobachtete in Flandern 2 Hummeln, 5 Schwebfliegen, 1 Muscide, 3 Falter als Besucher. (Bot. Jaarb. V. S. 428—429).

**364. *Leontodon* L.**

Blüten gelb. Griffel aussen bis weit über die Spaltung ziemlich dicht mit spitzen Fegezacken, auf der Innenseite der zuweilen nicht ganz nuseinander-tretenden Äste dicht mit Papillen besetzt. — Nach Kerner findet durch Spreizung der Griffeläste spontane Fremdbestäubung durch den Pollen innerer Blüten statt. Nach demselben Forscher findet spontane Selbstbestäubung auch durch nachträgliche Verlängerung der zungenförmigen Krone und die dadurch erfolgende Hebung des an derselben haftenden Pollens statt.

**1599. *L. autumnalis* L.** [H. M., Befr. S. 409, 410; Weit. Beob. III. S. 96, 97; Knuth, Ndr. Ins. S. 96, 97, 161; Halligen S. 37; Weit. Beob. S. 236, 237; Rügen; Bijdragen etc.; Lindman a. a. O.; Verhoeff, Norderney; MacLeod, B. Jaarb. V.] — Die Köpfchen breiten sich im Sonnenschein zu einer goldgelben Scheibe von 20—30 mm Durchmesser aus; sie ziehen sich bei Regenwetter auf 5 mm im Durchmesser zusammen. Jedes Köpfchen besteht, nach H. Müller, aus 40—70 Einzelblüten mit  $2\frac{1}{2}$ —5 mm langen Röhren und 7—12 mm langen Zungen. Aus der Röhre, bis in deren weiteren Teil der Nektar emporsteigt, ragt der Griffel noch 3—4 mm weit hervor. Findet rechtzeitig hinreichender Insektenbesuch statt, so wird der Pollen von den Fegehaaren entfernt, bevor sich die Narbenflächen entfalten; später können Insekten auch Selbstbestäubung bewirken. Letztere kann schliesslich auch spontan erfolgen,

indem bei ausgebliebenem Insektenbesuche die Narbenflächen mit Pollen in Berührung kommen.

Als Besucher beobachtete Lindman auf dem Dovrefeld zahlreiche Fliegen, 1 Hummel, mehrere Falter; Schneider im arktischen Norwegen besonders *Bombus scrimshiranus* K.

Ich beobachtete in Schleswig-Holstein (S.-H.), auf Rügen (R.) und auf der Düne und dem Oberland von Helgoland (H.):

A. Coleoptera: a) *Chrysomelidae*: 1. *Crytocephalus sericeus* L. pfd. (R.). b) *Telephoridae*: 2. *Psilothrix cyanea* Ol., pfd. (H.).

B. Diptera: a) *Muscidae*: 3. *Anthomyia* sp. (S.-H.); 4. *Aricia incana* Wied. (S.-H.); 5. *Coleopa frigida* Fall. (H.); 6. *Lucilia caesar* L. (H.); 7. *Sarcophaga* sp. (S.-H.); 8. *Scatophaga stercoraria* L. (S.-H.); 9. Kleinere Musciden (S.-H.). b) *Syrphidae*: 10. *Eristalis arbustorum* L. (S.-H.); 11. *E.* sp. (S.-H.); 12. *E. tenax* L. (S.-H.); 13. *Helophilus pendulus* L. (S.-H.); 14. *H. trivittatus* Fabr. ♀ (S.-H.); 15. *Syrphus balteatus* Deg. (S.-H.); 16. *S. ribesii* L. (S.-H. und R.); 17. *Volucella bombylans* L. (S.-H.) Sämtl. sgd. oder pfd. C. Hymenoptera: *Apidae*: 18. *Apis mellifica* L. (S.-H.); 19. *Bombus agrorum* F. (S.-H.); 20. *B. derhamellus* K. ♀ (S.-H.); 21. *B. lapidarius* L. (S.-H.); 22. *Colletus daviesanus* K. (S.-H.); 23. *Dasygaster plumipes* Pz. (S.-H.); 24. *Panurgus banksianus* K. (S.-H.); 25. *P. calcaratus* Scop. (= *lobatus* F.) (S.-H. und R.). Sämtl. sgd. oder psd. D. Lepidoptera: a) *Hesperidae*: 26. *Hesperia lineola* O. (R.). b) *Microlepidopterae*: 27. *Tortrix* sp. (S.-H.). c) *Noctuidae*: 28. *Plusia gamma* L. (S.-H.). d) *Rhopalocera*: 29. *Argynnis adippe* L. (R.); 30. *A. paphia* L. (R.); 31. *Epinephele janira* L. (S.-H.); 32. *Pieris* sp. (S.-H.); 33. *Polyommatus phlaeas* L. (S.-H.). e) *Sphingidae*: 34. *Zygaena filipendula* L. (S.-H.); Z. 2 sp. (R.). Sämtl. sgd.

Ferner in Thüringen (Thür. S. 36)

A. Diptera: a) *Muscidae*: 1. *Aricia basalis* Zett. häufig; 2. *A. serva* Mg. b) *Syrphidae*: 3. *Eristalis pertinax* Scop. ♀; 4. *Syrphus annulipes* Zett. ♀; 5. *S. ribesii* L. ♂. Sämtl. sgd. oder pfd. B. Hymenoptera: 6. *Bombus lapi-*



Fig. 209. *Leontodon autumnalis* L. (Nach Herm, Müller.)

1. Blüte im zweiten (weiblichen) Zustande, nach Entfernung von Kelch und Fruchtknoten. (7:1)  
2. Griffelende derselben. (35:1.) a Fegehaare.  
b Narbenpapillen. c Pollenkörner.

darius ♀; 7. *B. soroënsis* F. var. *proteus* Gerst. ♀; 8. *B. terrester* L. ♀; 9. *Halictus leucozonus* Schrk. ♀. Sämtl. sgd. oder psd.; 10. *Psithyrus vestalis* Fourcr. ♂. sgd. C. Lepidoptera: 11. *Argynnis adippe* L.; 12. *A. paphia* L.; 13. *Epinephele janira* L.; 14. *Pieris* sp.; 15. *Vanessa urticae* L. Sämtl. sgd.



## Alfken beobachtete bei Bremen:

A. Diptera: a) *Bombyliidae*: 1. *Exoprosopis capucina* L. b) *Syrphidae*: 2. *Eristalis anthophorinus* Zett.; 3. *E. intricarius* L.; 4. *Helophilus pendulus* L.; 5. *Melanostoma mellina* L. B. Hymenoptera: a) *Apidae*: 6. *Anthrena argentata* Sm. ♀; 7. *A. combinata* Chr. ♂; 8. *A. denticulata* K. ♀, sgd. und psd., mehrfach; 9. *A. flavipes* K. 2. Generat., hfg., ♀ sgd. und psd., ♂ sgd.; 10. *A. marginata* F. ♂; 11. *A. parvula* K. ♀; 12. *A. propinqua* Schck. 2. Generat. ♀ ♂; 13. *A. shawella* K. ♀ ♂; 14. *A. tarsata* Nyl. ♀ ♂; 15. *Bombus agrorum* F. ♀; 16. *B. derhamellus* K. ♀, psd.; 17. *B. distinguendus* Mor. ♀ ♂; 18. *B. lapidarius* L. ♀ ♂; 19. *B. lucorum* L. ♀; 20. *B. muscorum* F. ♀; 21. *B. proteus* Gerst. ♀ ♂; 22. *B. silvarum* L.; 23. *Coelioxys acuminata* Nyl. ♂; 24. *Colletes daviesanus* K. ♀ ♂; 25. *Dasygaster plumipes* Pz., hfg. ♀, sgd. und psd., ♂ sgd.; 26. *Dufourea vulgaris* Schck., s. hfg. ♀, sgd. und psd.; 27. *Epeolus variegatus* L. ♂; 28. *Eriades truncorum* L. ♀, psd.; 29. *Halictoides inermis* Nyl. ♂; 30. *Halictus caelestis* Scop. ♀ ♂, s. hfg.; 31. *H. brevicornis* Schck. ♀, sgt.; 32. *H. flavipes* F. ♀ ♂, hfg.; 33. *H. levis* K. ♀ ♂; 34. *H. leucopus* K. ♀; 35. *H. leucozonus* Schrk., s. hfg. ♀, sgd. und psd., ♂ sgd.; 36. *H. malachurus* K. ♂; 37. *H. minutissimus* K. ♂; 38. *H. minutus* K. ♂; 39. *H. punctulatus* K. ♀ ♂, s. hfg.; 40. *H. rubicundus* Chr. ♂; 41. *H. quadrimaculatus* Schck. ♀; 42. *H. semipunctulatus* Schck. ♀; 43. *H. sexnotatus* Nyl. ♀; 44. *H. tumulorum* L. ♂; 45. *H. zonulus* Sm. ♀; 46. *Megachile maritima* K. ♀, psd. 47. *Melitta leporina* Pz., sgt. ♀, psd. ♂ sgd.; 48. *Nomada fuscicornis* Nyl. ♀ ♂; 49. *N. solidaginis* Pz. ♀, sgd.; 50. *Osmia solskyi* Mor. ♀; 51. *Panurgus banksianus* K. ♀ ♂, s. hfg.; 52. *P. calceatus* Scop. ♀ ♂, s. hfg.; 53. *Psithyrus barbutellus* K. ♂; 54. *P. rupestris* F. ♂; 55. *P. vestalis* Fourc. ♂; 56. *Trachusa serratae* Pz. ♀. b) *Sphegidae*: 57. *Crabro albilabris* F. ♀; 58. *C. palmarius* Schreb. ♀; 59. *Diodontus tristis* v. d. L. ♂; Sickmann bei Osnabrück die Grabwespe *Mellinus arvensis* L.; Verhoeff auf Norderney: Diptera: *Syrphidae*: 1. *Melithreptus menthastri* L. ♀; 2. *Syrphus ribesii* L. ♀.

Herrn Müller giebt für Westfalen und die Oberpfalz folgende Besucherliste:

A. Diptera: a) *Bombyliidae*: 1. *Systoechus sulphureus* Mikan. sgd. b) *Conopidae*: 2. *Sicus ferrugineus* L., sgd. c) *Muscidae*: 3. *Sarcophaga carnaria* L., sgd. d) *Syrphidae*: 4. *Eristalis arbustorum* L., sehr häufig, bald sgd., bald pfd.; 5. *E. sepulchralis* L., w. v.; 6. *E. tenax* L., w. v.; 7. *Melithreptus taeniatus* Mg., bald sgd., bald pfd.; 8. *Syrphus balteatus* Deg., w. v.; 9. *S. nitidicollis* Mg., w. v.; 10. *S. pyrastris* L., häufig, w. v.; 11. *Volucella bombylans* L., bald sgd., bald pfd. B. Hymenoptera: a) *Apidae*: 12. *Anthrena fulvicornis* K. ♀, psd.; 13. *Apis mellifica* L. ♀, sgd.; 14. *Bombus agrorum* L. ♀, sgd.; 15. *B. lapidarius* L. ♀, sgd.; 16. *Dasygaster hirtipes* F. ♀, psd.; 17. *Diphysis serratae* Pz. ♀ ♂, einzeln, sgd.; 18. *Dufourea vulgaris* Schenck ♀ ♂, psd. und sgd.; 19. *Halictus cylindricus* F. ♂, sgd.; 20. *H. leucopus* K. ♀, sgd. und psd.; 21. *H. leucozonus* Schrk. ♀, w. v.; 22. *H. longulus* Sm. ♀, w. v.; 23. *H. maculatus* Sm. ♂, sgd.; sgd.; 24. *H. morio* F. ♂, sgd.; 25. *H. smeatmanellus* K. ♂, sgd.; 26. *H. villosulus* K. ♀, sgd. und psd.; 27. *Panurgus banksianus* K. ♀, psd.; 28. *P. calceatus* Scop., sgd. und psd., oft träge zwischen den Blüten liegend (*H. M.* und *Buddeberg*); 29. *Prosopis armillata* Nyl. ♂, sgd.; 30. *Sphecodes gibbus* L. ♀ ♂, sgd. und pfd. b) *Sphegidae*: 31. *Pompilus viaticus* L., sgd. C. Lepidoptera: a) *Noctuae*: 32. *Plusia gamma* L., sgd. b) *Rhopalocera*: 33. *Argynnis aglaja* L., sgd., häufig; 34. *Colias hyale* L., sgd. (Thür.). v. Dalla Torre beobachtete im botanischen Garten zu Innsbruck die Biene *Halictus leucozonus* Schrk. ♂.

H. de Vries (Ned. Kruidk. Arch. 1877) beobachtete in den Niederlanden 11 Apiden als Besucher: 1. *Bombus subterraneus* L. ♀; 2. *B. terrester* L. ♀; 3. *Chelostoma florissome* L. ♂; 4. *Halictus cylindricus* F. ♂; 5. *H. leucozonus* Schrk. ♀; 6. *H. nitidisculus* K. ♂; 7. *H. villosulus* K. ♀; 8. *H. zonulus* Sm. ♀; 9. *Nomada fabriciana* L. ♂; 10. *Panurgus banksianus* K. ♂; 11. *Prosopis communis* Nyl. ♀; MacLeod in Flandern 3 Hummeln, 2 Halictus, 6 Schwebfliegen, 3 Falter (*B. Jaarb. V. S. 429*).

In Dumfriesshire (Schottland) (Scott-Elliot, Flora S. 102) wurden 2 Hummeln und zahlreiche Bienen und Fliegen als Besucher beobachtet.

Willis (Flowers and Insects in Great Britain Pt. I) beobachtete in der Nähe der schottischen Südküste:

A. Coleoptera: *Cureulionidae*: 1. *Sitones puncticollis* Steph. B. Diptera: a) *Muscidae*: 2. *Anthomyia radicum* L.; 3. A. sp.; 4. *Hydrellia griseola* Fall.; 5. *Trichophthicus cunctans* Mg. b) *Mycetophilidae*: 6. *Sciara* sp. c) *Syrphidae*: 7. *Brachyopa bicolor* Fall.; 8. *Eristalis aeneus* Scop.; 9. *E. pertinax* Scop.; 10. *E. tenax* L.; 11. *Platycheirus manicatus* Mg.; 12. *Sericomyia borealis* Fall.; 13. *Sphaerophoria scripta* L.; 14. *Syrphus ribesii* L.; 15. S. sp. C. Hemiptera: 16. *Acocephalus* sp.; 17. *Calocoris bipunctatus* F.; 18. *C. fulvomaculatus* Deg.; 19. *Miris levigatus* L. D. Hymenoptera: a) *Apidae*: 20. *Bombus agrorum* F.; 21. *B. terrester* L.; 22. *Halictus rubicundus* Chr. b) *Ichneumonidae*: 23. *Ichneumon* sp. E. Lepidoptera: a) *Microlepidoptera*: 24. *Crambus* sp.; 25. *Simaethis fabriciana* Steph. b) *Rhopalocera*: 26. *Lycaena icarus* Rott.

**1600. *L. hastilis* L.** (erw.). (*L. hispidus* und *hastilis* L.). Die Köpfchen enthalten, nach Kirchner (Flora S. 735), 40 bis über 80 Blüten und breiten sich vormittags bei sonnigem Wetter zu einer goldgelben Scheibe von 20—25 mm aus. Die Kronröhre ist 4—6 mm lang, die Zunge 8—12 mm. Die Antherenröhre ragt 3—4 mm aus der Kronröhre hervor, der Griffel noch weitere 4—5 mm. Die 2 mm langen Äste des letzteren rollen sich zuletzt bis auf 1½ Umgänge zurück. — Pollen, nach Warnstorff, sattgelb, polyedrisch, igelstachelig, etwa 37,5  $\mu$  diam.

Als Besucher beobachtete Mac Leod in den Pyrenäen 9 Bienen, 7 Falter, 3 Käfer, 7 Musciden.

Frey-Gessner giebt als Besucher für die Schweiz die seltene Bauchsammlerbiene *Eriades grandis* Nyl. an.

Schenck beobachtete in Nassau die Mauerbiene *Osmia leucomelaena* K.

Herm. Müller giebt (Befr. S. 410) folgende Besucherliste für Westfalen an:

A. Diptera: a) *Bombyliidae*: 1. *Systoechus sulphureus* Mikán, sgd. (Sld.). b) *Cornopidae*: 2. *Sicus ferrugineus* L., sgd. c) *Syrphidae*: 3. *Cheiliosia* spec.; 4. *Eristalis arbustorum* L., pfd. und sgd., sehr häufig; 5. *E. horticola* Deg., pfd. und sgd.; 6. *Melithreptus taeniatus* Mg., psd. und sgd.; 7. *Sericomyia lappona* L., sgd. (Sld.); 8. *Volucella pellucens* L., sgd., in Mehrzahl (Sld.). B. Hymenoptera: a) *Apidae*: 9. *Anthrena coitana* K. ♂, sgd. und psd.; 10. *A. fulvescens* Sm. ♀, sgd. und psd., sich stark mit Pollen behaftend; 11. *Psithyrus barbutellus* K. ♀, sgd.; 12. *Bombus pratorum* L. ♀, sgd. und psd.; 13. *Halictus albipes* F. ♀, psd.; 14. *H. cylindricus* F. ♀, psd., häufig; 15. *H. leucozonius* Schrk. ♀, psd.; 16. *H. smeathmanellus* K. ♀, psd.; 17. *H. villosulus* K. ♀, psd. b) *Tenthredinidae*: 18. *Tenthredo* sp., sgd. C. Lepidoptera: *Rhopalocera*: 19. *Hesperia silvanus* Esp., sgd.

In den Alpen sah Herm. Müller *Leontodon hastilis*, *L. pyrenaicus* u. a. von 6 Käfern, 21 Fliegen, 29 Hymenopteren, 43 Faltern besucht. (Alpenbl. S. 466—468).

Loew beobachtete auf der Insel Rügen (Beiträge S. 40): *Panurgus lobatus* F. ♂, sgd.; in Schlesien (Beiträge S. 32): A. Diptera: *Syrphidae*: 1. *Pipiza noctiluca* L. (?). B. Hymenoptera: *Apidae*: 2. *Anthidium strigatum* Pz.; im Riesengebirge (R.) und in Schlesien (S.) (Beiträge S. 51): A. Diptera: *Syrphidae*: 1. *Cheiliosia canicularis* Pz., sgd. (R.). B. Hymenoptera: *Apidae*: 2. *Anthrena shawella* K. ♀, sgd. (S.); Loew in der Schweiz (S.) und in Tirol (T.) (Beiträge S. 59): A. Diptera: *Syrphidae*: 1. *Cheiliosia antiqua* Mg. (S.); 2. *Merodon cinereus* F. (S.); 3. *Syrphus confusus* Egg. (?) (S.). B. Hymenoptera: *Apidae*: 4. *Anthrena proxima* K. ♀ (T.). C. Lepidoptera: *Rhopalocera*: 5. *Argynnis pales* S. V. (S.); 6. *Colias phicomone* Esp. (S.); 7. *Erebia medea* S. V. (S.); 8. *Melitaea parthenie* H. S. (S.).

Loew beobachtete ausserdem im botanischen Garten zu Berlin: A. Diptera: *Syrphidae*: 1. *Eristalis arbustorum* L.; 2. *E. nemorum* L.; 3. *E. tenax* L.; 4. *Syrphus balteatus* Deg.; 5. *S. ribesii* L. B. Hymenoptera: 6. *Strachia oleracea* L. C. Hymenoptera: *Apidae*: 7. *Halictus villosulus* K. ♀, sgd. D. Lepidoptera: *Rhopalocera*: 8. *Pieris brassicae* L., sgd.; 9. *Vanessa urticae* L., sgd.

In Dumfriesshire (Schottland) (Scott-Elliott, Flora S. 102) wurden *Apis*, 1 Hummel, 1 Muscide als Besucher beobachtet.

#### 1601. *L. asper* Foir.

Als Besucher beobachtete Loew im botanischen Garten zu Berlin: A. Diptera: *Syrphidae*: 1. *Syrphus ribesii* L. B. Hymenoptera: *Apidae*: 2. *Halictus villosulus* K. ♀, psd.; 3. *Heriades truncorum* L. ♀, psd. — Ferner daselbst an

#### 1602. *L. crispus* Vill.:

Hymenoptera: *Apidae*: 1. *Halictus villosulus* K. ♀, psd.; *Psithyrus campestris* Pz. ♂, sgd.

#### 1603. *L. pyrenaicus* Gouan (?)

Als Besucher beobachtete Mac Leod in den Pyrenäen 1 *Syrphide* und 1 *Muscide*.

### 365. *Picris* L.

Blüten gelb. Fegehaare und Narbenpapillen wie bei *Leontodon*.

1604. *P. hieracioides* L. Nach Hermann Müller [Befr. S. 408, 409; Weit. Beob. III. S. 96] setzen 44—75 von der Mitte nach dem Rande an Grösse zunehmende Blüten ein Köpfchen zusammen, welches bei sonnigem Wetter sich zu einer goldgelben Scheibe von 24—36 mm Durchmesser ausbreitet, bei trüber Witterung sich dagegen auf 7 mm zusammenzieht. Da zahlreiche Körbchen auf meterhohem Stengel vereinigt sind, ist die Pflanze sehr augenfällig. Die Kronröhre ist 4—6 mm lang, die Zunge 8—12 mm. Die Autherenröhre ragt aus ersterer 5 mm, der Griffel noch weitere 2½—3½ mm hervor. Beim Auseinanderspreizen der 2 mm langen Griffeläste kommt es manchmal vor, dass sie sich aneinander vorbeibiegen, wobei spontane Selbstbestäubung erfolgt.

Als Besucher beobachteten Herm. Müller (1) in Westfalen und Buddeberg (2) in Nassau:

A. Diptera: a) *Empididae*: 1. *Empis livida* L., sehr zahlreich, sgd. (2). b) *Syrphidae*: 2. *Chrysogaster viduata* L., sgd. und pfd. (1); 3. *Eristalis arbustorum* L., w. v., sehr häufig (1); 4. *E. nemorum* L., w. v. (1); 5. *E. sepulcralis* L., w. v. (1); 6. *E. tenax* L., w. v. (1); 7. *Melithreptus scriptus* L., sgd. und pfd. (1); 8. *M. taeniatus* Mg., w. v. (1); 9. *Syrphus balteatus* Deg., w. v. (1). B. Hymenoptera: a) *Apidae*: 10. *Dasygaster hirtipes* F. ♀ ♂, sgd. und psd. (2); 11. *Halictus albipes* F. ♂, sgd. (1); 12. *H. cylindricus* F. ♂, sgd. (1, 2); 13. *H. leucozonius* Schrk. ♀, sgd. und psd. (1); 14. *H. longulus* Sm. ♀, sgd. und psd., ♂ sgd. (1); 15. *H. maculatus* Sm. ♀, sgd. und psd. (1, 2); 16. *H. minutus* K. ♀, sgd. und psd., ♂ sgd. (1); 17. *H. nitidiusculus* K. ♂, sgd. (1); 18. *H. quadricinctus* F. ♂, sgd. (1); 19. *H. rubicundus* Chr. ♂, sgd. (1); 20. *H. sexnotatus* K., w. v., ♂ sgd. (1); 21. *H. smeachmanellus* K. ♀, sgd. und psd. (1); 22. *H. zonulus* Sm. ♀, w. v. (1); 23. *Heriades truncorum* L. ♀, psd. (1); 24. *Osmia leucomelaena* K. ♀, sgd. (1, Thür.); 25. *O. spinulosa* K. ♀, psd. (1, Thür.); 26. *Panurgus calcaratus* Scop. ♀ ♂, sgd. und psd., häufig (1, 2); 27. *Dufourea vulgaris* Schenck ♀, zahlreich, ♂ spärlich (1, Thür.). b) *Sphegidae*: 28. *Crabro sexcinctus* F. ♀ (1). c) *Vespididae*: 29. *Vespa silvestris* Scop. ♀, mit dem Kopf tief in die Blüten wühlend (1). C. Lepidoptera: *Rhopalocera*:

30. *Pieris brassicae* L., sehr häufig, sgd. (1); 31. *P. rapae* L., w. v. (1); 32. *Epinephele janira* L., sgd. (1). Loew sah im bot. Garten zu Berlin einen saugenden Tagfalter (*Argynnis latonia* L.) als Blütengast.

Friese beobachtete in Baden (B.), im Elsass (E.), in Mecklenburg (M.) und Ungarn (U.) die Apiden: 1. *Anthrena bimaculata* K. (U.), 2. Generat., n. slt.; 2. *Dasygaster plumipes* Pz. (E.), hfg.; 3. *Dufourea vulgaris* Schck. (B.), n. slt. (U.); 4. *Eriades truncorum* L. (M.) hfg., (U.); 5. *Osmia villosa* Schck. (B.), n. slt.; 6. *Panurgus banksianus* K. (B.); 7. *P. calcaratus* Scop. (B.).

Schenck beobachtete in Nassau die Apiden: 1. *Dasygaster plumipes* Pz.; 2. *Dufourea vulgaris* Schck.; 3. *Eriades truncorum* L.; 4. *Halictes albipes* F. ♂; 5. *H. levigatus* K. ♂, 6. *H. levis* K.; 7. *H. villosulus* K. (= *punctulatus* K.); 8. *Macropis labiata* F.; 9. *Panurgus calcaratus* Scop.; 10. *Stelis breviscula* Nyl.; 11. *S. ornatula* Klug 1 ♀.

Schletterer führt als Besucher für Tirol die Furchenbiene *Halictes albipes* F. auf.

H. de Vries (Ned. Kruidk. Arch. 1877) beobachtete in den Niederlanden 5 Apiden als Besucher: 1. *Bombus agrorum* F. ♂; 2. *B. terrester* L. ♀; 3. *Halictes cyllindricus* F. ♂; 4. *H. leucozonius* Schrk. ♂; 5. *Osmia spinulosa* K. ♀; Mac Leod in den Pyrenäen 1 Hummel, 2 *Panurgus*-Arten, 2 Käfer, 3 Fliegen (B. Jaarb. III. S. 366).

### 366. *Helminthia* Juss.

Wie vorige Gattung.

**1605. *H. echioides* Gaertner.** Im Sonnenscheine breiten sich, nach Kirchner (Beitr. S. 71, 72), die goldgelben Blütenköpfchen zu einer Scheibe von 20 mm Durchmesser aus. Gegen Ende der Blütezeit rollen sich die Griffelschenkel bis zu  $1\frac{1}{2}$ – $1\frac{3}{4}$  Windungen schneckenförmig nach unten zurück, wobei die papillösen Narbenflächen leicht mit Pollen, welcher noch in den Fegehaaren haftet, in Berührung kommen können.

Als Besucherin beobachtete Sprengel (S. 367) die Honigbiene.

### 367. *Tragopogon* Tourn.

Blüten gelb, seltener violett, zweigeschlechtig, zungenförmig. Griffel aussen mit Fegehaaren, innen mit Narbenpapillen, die Schenkel sich später aufrollend. — Nach Kerner kommen die Griffeläste der äusseren Blüten durch Spreizung und Zurückrollen mit dem Pollen von inneren Blüten in Berührung. Diese Geitonogamie wird noch dadurch gefördert, dass die Blüten des äusseren Kreises genau zwischen zwei Blüten des amstossenden inneren Kreises stehen. Es wird daher der eine der beiden spreizenden Griffeläste den pollenedeckten Griffel der rechts von ihm stehenden Blüte, der andere denjenigen der linken Blüte berühren.

**1606. *T. pratensis* L.** Die Köpfe enthalten, nach Kirchner (Flora S. 737), 20–50 goldgelbe Blüten und sind vormittags bei sonnigem Wetter bis auf einen Durchmesser von 60 mm ausgebreitet, nachmittags und bei trüber Witterung geschlossen. Nach Linné öffnen sich die Blütenköpfe bei Upsala morgens um 3–5 Uhr und schliessen sich um 8–10 Uhr vormittags. Die Kronröhre der Randblüten ist 6–7 mm lang, ihre Zunge bis 30 mm; die mittleren Blüten sind kleiner (Kronröhre 5, Zunge 7 mm). Die 3 mm langen Griffeläste

biegen sich später soweit zurück, dass sie mehrere Umgänge machen, mithin spontane Selbstbestäubung erfolgt, wenn noch Pollen in den Fegehaaren haftet. — Pollen, nach Warnstorff, goldgelb, polyedrisch, stachelwarzig, bis  $56 \mu$  diam.

Als Besucher sah ich (Bijdragen) in Schleswig-Holstein:

- A. Coleoptera: *Nitidulidae*: 1. *Meligethes*, pfd., häufig. B. Diptera: a) *Muscidae*: 2. *Calliphora erythrocephala* Mg.; 3. *Scatophaga merdaria* F. b) *Syrphidae*: 3. *Melithreptus taeniatus* Mg., sämtl. pfd.; 5. *Syrphus balteatus* Deg., dgl. C. Hymenoptera: *Apidae*: 6. *Anthrena* sp., psd.; 7. *Bombus agrorum* F., sgd.; 8. *Halictus morio* F., psd. D. Lepidoptera: *Rhopalocera*: 9. *Pieris rapae* L., sgd.

Schiner beobachtete in Österreich die Bohrfliege *Trypeta falcata* Scop.

In Dumfriesshire (Schottland) (Scott-Eliot, Flora S. 102) wurde 1 Muscide als Besucherin beobachtet.

**1607. 1608. T. orientalis L. und T. floccosus W. et K.** öffnen die Blütenköpfe bei Innsbruck, nach Kerner, morgens um 6—7 Uhr und schliessen sie um 10—11 Uhr vormittags.

Loew beobachtete an den Blütenköpfen von *T. orientalis* in der Schweiz (Beiträge S. 60): *Spilogaster angelicae* Scop.; Schletterer in Tirol *Halictus calceatus* Scop.; Loew an denjenigen von *T. floccosum* im botanischen Garten zu Berlin: A. Diptera: a) *Muscidae*: 1. *Anthomyia* sp. b) *Syrphidae*: 2. *Eristalis nemorum* L.; 3. *E. tenax* L.; 4. *Syrpitta pipiens* L.; 5. *Syrphus balteatus* Deg. B. Hymenoptera: a) *Apidae*: 6. *Halictus cylindricus* F. ♀, psd.; 7. *Osmia fulviventris* Pz. ♀, psd. b) *Vespidae*: 8. *Odynerus parietum* L.

**1609. T. major Jacq.**

Als Besucher beobachtete Schiner in Österreich die Bohrfliege *Trypeta falcata* Scop.

**1610. Urospermum Dalechampii Desf.** (*Tragopogon Dalech.* L.) sah Schletterer bei Pola von *Halictus calceatus* Scop. besucht.

### 368. Scorzonera Tourn.

Blüten gelb, seltener lila oder rosenrot. Griffelbau wie bei voriger Gattung. — Nach Kerner findet ähnliche Geitonogamie wie bei *Tragopogon* statt, indem die Griffeläste der äusseren Blüten durch Spreizung und Zurückrollung mit dem Pollen innerer Blüten in Berührung kommen.

**1611. S. humilis L.** [Knuth, Nordfr. Ins. S. 97.] — Bei ausbleibendem Insektenbesuche ist durch Zurückrollen der Griffel spontane Selbstbestäubung möglich.

Als Besucher beobachtete ich (Bijdragen) an kultivierten Exemplaren in Kieler Gärten: A. Coleoptera: *Nitidulidae*: 1. *Meligethes*, häufig. B. Diptera: a) *Muscidae*: 2. *Lucilia cornica* F., pfd. b) *Syrphidae*: 3. *Eristalis tenax* L., pfd.; 4. *Syrphus balteatus* Deg., pfd. C. Hymenoptera: *Apidae*: 5. *Halictus cylindricus* F., sgd.; 6. *Panurgus* sp., psd. D. Lepidoptera: *Rhopalocera*: 7. *Pieris brassicae* L. und 8. *P. rapae* L., sgd., häufig

Loew beobachtete im botanischen Garten zu Berlin an *Scorzonera*-Arten folgende Blütenbesucher:

**1612. S. hispanica L.:**

Einen Käfer (*Anthaxia quadripunctata* L.); sowie an der var. *glastifolia* Willd. eine Biene (*Osmia fulviventris* Pz. ♀, psd.); ferner an

**1613. S. parviflora Jacq.:**

A. Diptera: *Syrphidae*: 1. *Eristalis nemorum* L. B. Hymenoptera: *Apidae*: 2. *Halictus cylindricus* F. ♀, psd.; 3. *Osmia fulviventris* Pz. ♀, psd.

**369. Hypochoeris L.**

Blüten gelb, sonst wie vorige Gattung, doch ist die Zurückrollung der Griffel geringer. — Nach Kerner findet spontane Selbstbestäubung durch nachträgliches Wachstum der Blütenzunge statt, wodurch der an dieselbe angeklebte Pollen mit dem Narben in Berührung kommt.

**1614. H. radicata L.** [Sprengel, S. 369—370; Kirchner, Flora S. 739; H. M., Befr. S. 441; Weit. Beob. III. S. 97; Alpenbl. S. 469; Knuth, Nordf. Ins. S. 97, 161, 162; Weit. Beob. S. 237; MacLeod, B. Jaarb. III; V; Verhoeff, Norderney; Loew, Bl. Flor. S. 394.] — Das sich vormittags im Sonnenscheine auf 20—30 mm Durchmesser ausbreitende Köpfchen, enthält, nach Kirchner, 50 bis mehr als 100 Blüten mit 9—12 mm langen Zungen. Die Kronröhre ist 5—8 mm lang und wird von der Antherenröhre um 4—5, von dem Griffel noch weiter um 5—6 mm überragt. Die 1 mm langen Griffeläste krümmen sich nicht soweit zurück, dass spontane Selbstbestäubung erfolgen kann. — In den Blütenköpfen finden sich besonders häufig Panurgus-Arten.

Als Besucher beobachtete ich auf den nordfriesischen Inseln:

A. Diptera: a) *Empididae*: 1. *Empis livida* L., sgd. b) *Muscidae*: 2. *Anthomyia* sp. ♀; 3. *Coenosia* sp.; 4. *Trypeta* sp.; 5. Eine kleine Muscide. c) *Syrphidae*: 6. *Chrysotoxum festivum* L.; 7. *Eristalis arbustorum* L.; 8. *E. tenax* L.; 9. *Helophilus pendulus* L. Sämtl. sgd. und pfd. B. Hymenoptera: *Apidae*: 10. *Apis mellifica* L., sgd. und psd.; 11. *Colletes daviesanus* K.; 12. *Dasygaster plumipes* Ltr.; 13. *Panurgus ater* Ltr.; 14. *P. lobatus* F. Sämtl. psd. und sgd. C. Lepidoptera: *Rhopalocera*: 15. *Coenonympha pamphilus* L.; 16. *Epinephele janira* L.; 17. *Polyommatus phlaeas* L. Sämtl. sgd. Verhoeff sah auf Norderney: A. Diptera: a) *Muscidae*: 1. *Onesia floralis* R.-D. b) *Syrphidae*: 2. *Chrysogaster* sp., einzeln; 3. *Platycheirus albimanus* F. ♀; 4. *Syrphus corollae* F. ♀ ♂. B. Hymenoptera: *Apidae*: 5. *Bombus lapidarius* L. ♂ ♂, hfg., sgd.: Alfken auf Juist: Hymenoptera: *Apidae*: *Bombus muscorum* F. ♀.

Alfken beobachtete bei Bremen: *Apidae*: 1. *Anthrena albicrus* K. ♀; 2. *A. humilis* Imh. ♀; 3. *A. tarsata* Nyl. ♀; 4. *Bombus lapidarius* L. ♀; 5. *Dasygaster plumipes* Pz. ♀ ♂; 6. *Dufourea vulgaris* Schck. ♀ ♂; 7. *Eriades florisomnis* L. ♂; 8. *E. truncorum* L. ♀; 9. *Halictus calceatus* Scop. ♀; 10. *H. leucozonius* Schrk. ♀; 11. *H. morio* F. ♀ ♂; 12. *H. nitidusculus* K. ♀; 13. *H. punctulatus* K. ♀; 14. *H. tomentosus* Schck. ♀; 15. *H. tumulorum* L. ♀; 16. *H. zonulus* Sm. ♀; 17. *Megachile centuncularis* K. ♂ ♀; 18. *Nomada brevicornis* Mocs. ♀; 19. *Nomada fuscicornis* Nyl. ♀; 20. *Osmia solskyi* Mor. ♀; 21. *Panurgus banksianus* K. ♀ ♂; 22. *P. calceatus* Scop. ♀ ♂; 23. *Prosopis communis* Nyl. ♂; 24. *P. confusa* Nyl. ♀; Krieger bei Leipzig die Apiden: 1. *Halictus rubicundus* Chr.; 2. *Panurgus banksianus* K.

Herm. Müller (1) und Buddeberg (2) geben für Westfalen und Nassau folgende Besucherliste:

A. Diptera: a) *Conopidae*: 1. *Sicus ferrugineus* L., sgd. (1). b) *Muscidae*: 2. *Demotius plebeius* Fall., sgd. (1); 3. *Ocyptera brassicariae* F., sgd. (2). c) *Syrphidae*: 4. *Eristalis arbustorum* L. (1); 5. *E. nemorum* L. (1); 6. *E. sepulchralis* L., pfd (1); 7. *Pipiza funebris* Mg., pfd (2). B. Hymenoptera: a) *Apidae*: 8. *Anthrena denticulata* K. ♀ ♂, psd. und sgd. (1, Thür., Borgstette); 9. *A. fulvago* Chr. ♀, psd. (1, Thür.); 10. *A. fulvescens* Sm. ♀, sgd. und psd. (1, Thür., bayer. Oberpfalz); 11. *A. xanthura*

K. ♀, sgd. (1, 2); 12. *Apis mellifica* L. ♀, psd. (1); 13. *Bombus lapidarius* L. ♀, sgd. (1); 14. *Colletes daviesanus* K. ♀ ♂, psd. und sgd., zahlreich (1); 15. *Dasygaster hirtipes* F. ♀, psd., häufig (1, 2); 16. *Diphysis serratulae* Pz. ♂, sgd. (1); 17. *Halictus brevicornis* Schenck ♂, sgd. (1); 18. *H. cylindricus* F. ♀ ♂, psd. und sgd. (1); 19. *H. flavipes* F. ♂ (1); 20. *H. leucozonius* Schrk. ♀ ♂, psd. und sgd. (1); 21. *H. lugubris* K. ♂ (1); 22. *H. malachurus* K. ♀, psd. (1); 23. *H. quadricinctus* F. ♀, sgd. und psd. (2); 24. *H. rubicundus* Chr. ♀, psd. (1); 25. *H. sexcinctus* F. ♀, sgd. und psd. (2); 26. *H. sexstrigatus* Scheuck ♀, psd. (1); 27. *H. villosulus* K. ♀, psd. (1); 28. *Panurgus banksianus* K. ♀ ♂, sgd. und psd. (1); 29. *P. calcaratus* Scop. ♀ ♂, psd. und sgd., häufig (1, 2); 30. *Dufourea vulgaris* Schenck ♀, sgd. und psd. (1); 31. *Sphecodes gibbus* L. ♀ ♂ (1). b) *Sphegidae*: 32. *Lindeni* *albilabris* F., sgd. (2). C. *Lepidoptera: Rhopalocera*: 33. *Rhodocera rhamnii* L., sgd. (1, Fichtelgeb.).

Hermann Müller sah in den Alpen 4 Bienen, 2 Schwebfliegen, 1 Käfer.

Loew beobachtete in Schlesien (Beiträge S. 31): A. *Coleoptera*: a) *Chrysomelidae*: 1. *Cryptocephalus hypochoeridis* L. ♀ ♂. b) *Oedemeridae*: 2. *Oedemera flavipes* F. ♂; 3. *O. virescens* L. B. *Diptera: Syrphidae*: 4. *Cheilosia* sp., pfd.; 5. *Melithreptus scriptus* L.; 6. *Syrphus balteatus* Deg. C. *Hymenoptera: Apidae*: 7. *Anthrena nana* K. ♀, psd.; 8. *Diphysis serratulae* Pz. ♀, psd.; 9. *Halictus cylindricus* F. ♀, psd.; 10. *H. leucozonius* Schrk. ♀, psd. D. *Lepidoptera: Rhopalocera*: 11. *Vanessa urticae* L., sgd.; ferner in Schlesien (S.), besonders bei Glatz (G.) (Beiträge S. 50): A. *Diptera*: a) *Bibionidae*: 1. *Biblio pomonae* F. (S.). b) *Syrphidae*: 2. *Cheilosia variabilis* Pz. (S.). B. *Hymenoptera: Apidae*: 3. *Anthrena convexiuscula* K. ♀, psd. (S.); 4. *A. fulvescens* Sm. ♀, psd. (S.); 5. *Dufourea vulgaris* Schenk. ♀ ♂, sgd., ♀ auch psd. (G.); 6. *Halictus flavipes* F. ♀, psd. (S.); 7. *H. malachurus* K. ♀ (S.); 8. *H. punctulatus* K. ♀ (S.); 9. *H. smeanthmanellus* K. ♀ (S.); 10. *H. xanthopus* K. ♀, psd. (S.); 11. *Panurgus banksianus* K. ♀ ♂, sgd., ♀ psd. (S.); 12. *Prosopis* sp. (S.).

Mac Leod sah in Flandern 9 kurzrüsselige Bienen (darunter 2 *Panurgus*), 8 Schwebfliegen, 4 Musciden, 3 Falter (B. Jaarb. V. S. 430, 431); ferner in den Pyrenäen 7 Bienen (darunter 2 *Panurgus*-Arten), 5 Käfer, 5 Falter, 11 Fliegen als Besucher (A. a. O. III. S. 364, 365).

In Dumfriesshire (Schottland) (Scott-Elliott, Flora S. 103) wurden 2 Musciden als Besucher beobachtet.

### 1615. *H. glabra* L. [H. M., Befr. S. 411.]

Als Besucher beobachtete Herm. Müller in Westfalen:

*Hymenoptera: Apidae*: 1. *Anthrena fulvescens* Sm. ♀, psd.; 2. *Dufourea vulgaris* Schenck ♀, psd. und sgd.; 3. *Halictus cylindricus* F. ♀, dsd.; 4. *H. nitidiusculus* K. ♀ (Tecklenburg, Borgst.); 5. *Sphecodes gibbus* L. ♀ ♂, sgd. und sich dabei mit Pollen bedeckend. H. de Vries (Ned. Kruidk. Arch. 1877) sah in den Niederlanden 1 Hummel, *Bombus subterraneus* L. ♀, als Besucher.

## 370. *Achyrophorus* Scopoli.

Wie vorige Gattung.

1616. *A. maculatus* Scop. (*Hypochoeris mac. L.*). Nach Linné öffnen sich die Köpfehen bei Upsala um 6 Uhr morgens und schliessen sich um 4—5 Uhr nachmittags; nach Kerner öffnen sie sich bei Innsbruck um 7—8 Uhr morgens und schliessen sich um 6—7 Uhr nachmittags.

Als Besucher beobachtete Loew im botanischen Garten zu Berlin *Osmia fulviventris* Pz. ♀, psd.

1617. *A. uniflorus* Bl. et Fing. (*Hypochoeris helvetica* Jacq.; *Hyp. unifl.* Vill.). Die Griffeläste biegen sich, nach Müller (Alpenbl. S. 468),

allmählich so weit nach aussen zurück, dass die auf ihrer Innenseite befindlichen Narbenpapillen sich mit dem etwa noch in den Fegezacken haften gebliebenen Pollen behaften, mithin bei ausgebliebenem Insektenbesuche spontane Selbstbestäubung möglich ist.

Als Besucher beobachtete H. Müller in den Alpen Käfer (3), Fliegen (2), Bienen (4), Falter (14).

Loew sah in den Alpen 1 Zyganeide: *Zygaena exulans* Hchw. et Rein; im Altvatergebirge zahlreiche Schwebfliegen: 1. *Cheilosia canicularis* Pz.; 2. *C. sp.*; 3. *Didea intermedia* Lw.; 4. *Platycheirus manicatus* Mg.; 5. *Sericomyia borealis* Fall.; 6. *Syrphus annulipes* Zett.; 7. *S. cinctellus* Zett.; 8. *S. corollae* F.; 9. *S. lunulatus* Mg.; 10. *S. pyrastris* L.; 11. *S. topiarius* Mg., sämtlich sgd.

### 371. *Taraxacum* Juss.

Blüten gelb. Griffel an der Aussenseite bis weit unter der Spaltung dicht mit schräg aufwärts gerichteten Fegehaaren besetzt, innen mit Narbenpapillen; Griffeläste sich stark aufröhlend. — Nach Kerner kommen die Griffeläste der äusseren Blüten mit dem Pollen innerer Blüten dadurch in Berührung, dass sie sich stark spreizen und zurückrollen.

**1618. T. officinale Weber.** (*Leontodon Taraxacum* L.) [Hildebrand, Comp. S. 7—13, Taf. I. Fig. 1—7; H. M., Befr. S. 407; Weit. Beob. III. S. 94, 95; Alpenbl. S. 464; Loew, Bl. Flor. S. 390, 394, 398; Lindman a. a. O.; Kerner, Pflanzenleben II.; de Vries a. a. O.; Mac Leod, B. Jaarb. III; V.; Knuth, Ndrf. Ins. S. 97, 98, 162; Helgoland; Warnstorf, Bot. V. Brand. S. 38, 39, 40.] — Der Durchmesser der gelben, im Sonnenschein ausgebreiteten Köpfechen beträgt 30—50 mm; auf dem Dovrefjeld beobachtete Lindman sogar übermässig grosse, lebhaft gelbrote Köpfe, deren Durchmesser bis 60 mm betrug, mit stark vergrösserten Randblüten. Nachts und bei trüber Witterung sind die Blütenköpfe geschlossen. Bei Upsala öffnen sie sich, nach Linné, um 5—6 Uhr morgens und schliessen sich bereits um 8—10 Uhr; bei Innsbruck geschieht, nach Kerner, das Öffnen um 6—7 Uhr morgens und das Schliessen um 2—3 Uhr nachmittags. Nach Benecke (Ber. d. d. b. Ges. II.) schlagen sich beim Aufblühen der Blütenköpfechen von *Taraxacum officinale* zuerst die Blätter des äusseren Hüllkelches infolge stärkeren Wachstums ihrer Innenseite zurück. Die Blätter des inneren Hüllkelches werden nur passiv durch die Entfaltung der Blütenblätter nach aussen gedrängt, und zwar sowohl beim ersten Blühen als auch beim jedesmaligen Öffnen der Köpfechen am Morgen, während sie sich abends infolge der Elastizität ihrer Blätter wieder schliessen.

Ein Blütenköpfechen besteht, nach H. Müller, aus 100—200 Einzelblüten, deren Kronröhren 3—7 mm und deren Zungen 7—15 mm lang sind. Die Antherenröhre ragt  $2\frac{1}{2}$ —5 mm weit aus der Kronröhre hervor, der Griffel überragt erstere noch um 3—5 mm. Im zweiten Blütenstadium biegen sich die  $1\frac{1}{2}$ —2 mm langen Griffeläste nach aussen und rollen sich soweit zurück, dass sie  $1\frac{1}{2}$  Umläufe bilden, so dass, falls der Pollen noch nicht durch besuchende Insekten abgeholt ist, spontane Selbstbestäubung eintreten muss. Nach Kerner



tritt auch spontane Fremdbestäubung ein, indem die Griffeläste der äusseren Blüten durch Spreizung und Zurückrollung mit dem Pollen innerer Blüten in Berührung kommen. Hansgirg hat auch pseudokleistogame Blüten beobachtet. — Pollenkörner, nach Warnstorf, goldgelb, polyedrisch, igelstachelig, etwa 37  $\mu$  diam.

Als Besucher sah ich auf den nordfriesischen Inseln Apis, 3 Hummeln, 8 Schwebfliegen, 2 Musciden, 4 Falter, Meligethes; ferner auf Helgoland: A. Coleoptera: *Telephoridae*: 1. *Psilotrix cyanea* Ol., sehr häufig. B. Diptera: a) *Muscidae*: 2. *Coelopa frigida* Fall., sehr häufig; 3. *Lucilia caesar* L., gemein; 4. *Scatophaga stercoraria* L., häufig. b) *Syrphidae*: 5. *Helophilus pendulus* L. ♀, einzeln. Sämtl. sgd. und psd. C. Lepidoptera: *Rhopalocera*: 6. *Pieris brassicae* L., einzeln, sgd. D. Hymenoptera: *Apidae*: 7. *Anthrena labialis* K. ♀, sgd.; 8. *Eucera difficilis* (Duf.) Pér. ♂, sgd., zahlreich; Verhoeff auf Nordney: A. Diptera: a) *Bibionidae*: 1. *Dilophus vulgaris* Mg. 1 ♀, 1 ♂. b) *Empidae*: 2. *Hilara quadrivittata* Mg. 1 ♂. c) *Muscidae*: 3. *Calliphora erythrocephala* Mg., sgd.; 4. *Cynomyia mortuorum* L. 2 ♂; 5. *Cyrtoneura hortorum* Fall. 1 ♂; 6. *Hylemyia variata* Fall. 1 ♂; 7. *Lucilia caesar* L. ♀ ♂; 8. *Limnophora protuberans* Zett. ♀ ♂; 9. *Micropeza* sp.; 10. *Myospila mediatunda* F. d) *Syrphidae*: 11. *Helophilus pendulus* L.; 12. *H. trivittatus* F. 1 ♀; 13. *Rhingia rostrata* L. B. Hymenoptera: *Apidae*: 14. *Bombus lapidarius* L. ♀, sgd.; 15. *B. terrester* L. ♀ ♂, sgd.; 16. *Colletes cunicularius* L. ♀, sgd. und psd.; 17. *Psithyrus vestalis* Fourcr. ♀. C. Lepidoptera: *Pieridae*: 18. *Pieris brassicae* L., sgd.; 19. *P. napi* L., sgd.; Alfken auf Juist: Hymenoptera: *Apidae*: 1. *Bombus hortorum* L. ♂; 2. *B. ruderatus* F. ♂.

Wüstnei beobachtete auf der Insel Alsen die Apiden *Cilissa tricincta* K., *Anthrena tibialis* K., *A. chrysoseles* K., *Halictus cylindricus* Fabr. ♂, *Nomada fabriciana* L. und bei Flensburg *Anthrena labialis* K. als Besucher.

Alfken beobachtete bei Bremen: A. Diptera: a) *Bibionidae*: 1. *Biblio marci* L., n. slt. b) *Empidae*: 2. *Eucera ciliata* L., hfg.; 3. *E. opaca* F., zahllos, sgd. c) *Syrphidae*: 4. *E. arbustorum* L., hfg., sgd.; 5. *E. intricarius* L., hfg., sgd.; 6. *E. pertinax* Scop., hfg., sgd.; 7. *E. sepulcralis* L., n. slt., sgd.; 8. *E. tenax* L., s. hfg., sgd.; 9. *Helophilus pendulus* L., s. hfg., sgd.; 10. *Leucozona lucorum* L., slt., sgd.; 11. *Sericomyia borealis* Fall., hfg., sgd.; 12. *Spilomyia vespiformis* L., s. slt.; 13. *Syrphus tricinctus* Fall., sgd.; 14. *S. venustus* Mg., s. hfg., sgd. B. Hymenoptera: a) *Apidae*: 15. *Anthrena albicans* Müll., s. hfg., ♀ sgd. und psd., ♂ sgd. Der häufigste Befruchter; man sieht ihn mit wahrer Wollust, auf der Seite liegend, in den Körbehen wühlen; 16. *A. albicus* K. ♀ ♂, n. slt.; 17. *A. apicata* Sm. ♀ ♂, slt., hauptsächlich ein Weidenbesucher; 18. *A. argentata* Sm. ♀, slt.; 19. *A. carbonaria* L. ♀ ♂, slt.; 20. *A. chrysoseles* K. ♀ ♂, slt.; 21. *A. cineraria* L. ♀, hfg. sgd. und psd., ♂ s. hfg., sgd.; 22. *A. cingulata* F. ♀ ♂, s. slt.; 23. *A. convexuscula* K. ♀ ♂, slt.; 24. *A. dorsata* K. ♂, einmal; 25. *A. extricata* Sm. ♀, n. slt., sgd. und psd., ♂ s. hfg., sgd.; 26. *A. flavipes* Pz. ♀, zahllos, sgd. und psd., ♂ desgl., sgd.; 27. *A. fucata* Sm. ♀, s. slt.; 28. *A. fulvaga* Chr. ♂; 29. *A. gwynana* K. ♀, n. slt., sgd. und psd., ♂ n. slt., sgd.; 30. *A. helvaga* L. ♀ ♂, s. slt.; 31. *A. humilis* Imh. ♀ ♂, meistens stylopisierte Exemplare; 32. *A. labialis* K. ♀ ♂, slt.; 33. *A. labiata* Schck. ♀, s. slt., sgd. und psd.; 34. *A. morawitzi* Ths. ♀ ♂, n. slt.; 35. *A. nigroaenea* K. ♀, s. hfg., sgd. und psd., ♂ s. hfg., sgd.; 36. *A. nitida* Fourcr. ♀, s. hfg., sgd. und psd., ♂ s. hfg., sgd.; 37. *A. ovina* Klg. ♀, n. hfg., sgd. und psd., ♂ slt., sgd.; 38. *A. parvula* K. ♀, s. hfg., sgd. und psd., ♂ n. hfg., sgd.; 39. *A. praecox* Scop. ♀, n. hfg., sgd. und psd., eigentlich Besucher der Weiden, ♂ slt.; 40. *A. propinqua* Schck. (Hä.); 41. *A. proxima* K. ♀ ♂, slt.; 42. *A. rufitarsis* Zett. ♀, mehrfach, sgd. und psd., ♂ s. slt.; 43. *A. thoracica* F. ♀, slt., sgd. und psd., ♂ slt., sgd.; 44. *A. tibialis* K., slt., ♀ sgd. und psd., ♂ sgd.; 45. *A. trimmerana* K., slt., ♀ sgd. und psd., ♂ sgd.; 46. *A. varians* K. ♀ ♂, slt.; 47. *Bombus agrorum* F. ♀, n. slt., sgd. und psd.; 48. *B. arenicola* Ths. ♀, slt.;

49. *B. derhamellus* K. ♀, hfg., sgd. und psd.; 50. *B. distinguendus* Mor. ♀, n. slt., sgd. und psd.; 51. *B. hortorum* L. ♀, slt., ♂ slt., sgd. an den im Herbste blühenden Exemplaren von *Taraxacum offic.*; 52. *B. jonellus* K. ♀, slt., sgd. und psd., typischer Weiden-sucher; 53. *B. lapidarius* L. ♀, s. hfg., sgd. und psd.; 54. *B. lucorum* L. ♀, dsgl.; 55. *B. muscorum* F. ♀ ♀, n. slt., sgd. und psd.; 56. *B. pratorum* L. ♀, sgd.; 57. *B. ruderatus* F. ♀, slt., sgd. und psd.; 58. *B. silvarum* L. ♀, n. slt., sgd. und psd.; 59. *B. terrester* L., s. hfg., sgd. und psd.; 60. *Colletes cunicularius* L. ♀, slt., psd.; 61. *Eriades florissomnis* L. ♀ ♂; 62. *Eucera difficilis* (Duf.) Pér. ♂; 63. *Halictus calceatus* Scop. und *v. elegans* Lep. ♀, slt., sgd. und psd.; 64. *H. flavipes* F. ♀, hfg., sgd. und psd.; 65. *H. levis* K. ♀, n. slt., sgd. und psd.; 66. *H. malachurus* K., s. slt.; 67. *H. morio* F. ♀, n. slt., sgd. und psd.; 68. *H. nitidusculus* K. ♀, s. hfg., sgd. und psd.; 69. *H. punctatissimus* Schck. ♀, hfg., sgd. und psd.; 70. *H. punctulatus* K. ♀, s. hfg., sgd. und psd.; 71. *H. quadrinotatus* K. ♀, s. slt.; 71a. *H. quadrinotatus* Schck., einmal; 72. *H. rubicundus* Chr. ♀, s. hfg., sgd. und psd. Die Frühlingsweibchen besuchen fast ausschließlich diese Pflanze; 72a. *H. sexnotatus* Nyl. ♀, slt., sgd. und psd.; 73. *H. zonulus* Smith. ♀, slt., sgd. und psd.; 74. *Melecta armata* Pz. ♀, slt., sgd.; 75. *Nomada alternata* K. ♀ ♂, hfg., sgd.; 76. *N. bifida* Ths. ♀ ♂, s. hfg., sgd.; 77. *N. borealis* Zett. ♀ ♂, n. slt., sgd.; 78. *N. fabriciana* L. ♀ ♂, s. slt.; 79. *N. flavoguttata* K. ♀ ♂, n. slt., sgd.; 80. *N. fucata* Pz. ♀ ♂, n. slt., sgd.; 81. *N. lathburiana* K. ♀ ♂, slt., sgd.; 82. *N. lineola* Pz. ♀ ♂, slt., sgd.; 83. *N. ruficornis* L. ♀ ♂, slt., sgd.; 84. *N. succincta* L. ♀ ♂, hfg., sgd.; 85. *N. xanthosticta* K. ♀ ♂, slt., sgd.; 86. *Osmia caerulescens* L. ♀ ♂, slt.; 87. *O. rufa* L. ♀ ♂, slt.; 88. *O. solskyi* Mor., n. slt., sgd.; 89. *Podalirius acervorum* L. ♀, einmal; 90. *Psithyrus barbuteillus* K. ♀, hfg., sgd.; 91. *P. campestris* Pz. ♀, hfg., sgd.; 92. *P. quadricolor* Lep. ♀, einmal; 93. *P. rupestris* F. ♀, n. slt., sgd.; 94. *P. vestalis* Fourcr. ♀, s. hfg., sgd. b) *Tenthredinidae*: 95. *Dolerus pratensis* Fall.; 96. *Emphytus cinctus* L.; 97. *Pachyprotasis rapae* L. c) *Vespidae*: 98. *Odynerus callosus* Ths.

Krieger sah bei Leipzig die Apiden: 1. *Anthrena albicans* Müll.; 2. *A. flavipes* Pz.; 3. *A. gwynana* K.; 4. *A. nigroaenea* K.; 5. *Halictus calceatus* Scop.; Schmiedeknecht in Thüringen die Apiden: 1. *Anthrena extricata* Smith; 2. *A. flavipes* Pz.; 3. *A. humilis* Imh.; 4. *A. nitida* Fourcr.; 5. *A. parvula* K.; 6. *A. tibialis* K.; 7. *Bombus hypnorum* L. ♀; 8. *Psithyrus quadricolor* Lep. ♀; Friese in Mecklenburg (M.), Baden (B.), im Elsass (E.), bei Fiume (F.), Triest (T.) und in Ungarn (U.) die Apiden: 1. *Anthrena albicans* Müll. (M.), n. slt.; 2. *A. carbonaria* L. (M.), n. slt.; 3. *A. cineraria* L. (M.), 1. Generat., n. slt., 2. Gen. 1 ♀ (U.), einz.; 4. *A. extricata* Smith (M.), n. slt.; 5. *A. flavipes* Pz. (M.), hfg. (B., E.); 6. *A. fucata* Pz. (E.), n. slt.; 7. *A. gwynana* K. (M.), hfg.; 8. *A. humilis* Imh. (T., U.), hfg.; 9. *A. taraxaci* Gir. (T., U.), hfg.; 10. *A. tibialis* K. (M.), hfg.; 11. *A. thoraica* F. (E.), 1 ♀; 12. *Halictus rubicundus* Chr. (M.), hfg.; 13. *H. xanthopus* K. (M.), einz.; 14. *Nomada lathburiana* K. (M.), einz.; 15. *N. succincta* Pz. (M.), hfg.; 16. *N. trispinosa* Schmiedekn. (U.), hfg.; 17. *N. zonata* Pz. (F., U.); 18. *Osmia rufohirta* Lep. ♀, psd. (U.), hfg.; ferner in Thüringen die Apiden: 1. *Anthrena cineraria* L.; 2. *Halictus rufocinctus* (Sich.) Nyl.; 3. *H. xanthopus* K.

Schletter verzeichnet als Besucher für Tirol (T.) und beobachtete bei Pola (P.) die Apiden: 1. *Anthrena congruens* Schmiedekn. (T.); 2. *A. convexiuscula* K. (P.); 3. *Bombus hortorum* L. (T.); 4. *Dasygaster hirtipes* Pz. (T.); 5. *Halictus calceatus* Scop. (P.); 6. *H. malachurus* K. (P.); 7. *H. morio* F. (P.); 8. *H. vulpinus* Nyl. (T.). Herm. Müller beobachtete in den Alpen Käfer (9), Fliegen (26), Hymenopteren (30), Falter (35).

Redtenbacher giebt für Österreich als Besucher an: *Coleoptera*: a) *Buprestidae*: 1. *Anthaxia nitidula* L. b) *Telephoridae*: 2. *Malachius gracilis* Mill.

Loew beobachtete in Brandenburg (Beiträge S. 40):

*A. Coleoptera*: a) *Buprestidae*: 1. *Anthaxia nitidula* L. b) *Nitidulidae*: 2. *Meligethes* sp. B) *Diptera*: a) *Stratiomyidae*: 4. *Cheilosia praecox* Zett.; 5. *Helophilus pendulus* L. C) *Hymenoptera*: *Apidae*: 6. *Anthrena albicans* Müll. ♀, psd.; 7. *A.*

albicus K. ♀, psd.; 8. *A. cineraria* L. ♀, psd.; 9. *A. combinata* Chr. ♀, psd.; 10. *A. nigroaenea* K. ♀, psd.; 11. *A. pilipes* F. ♀; 12. *A. ventralis* Imh. ♀, psd.; 13. *Chelostoma maxillosum* L. ♂, sgd.; 14. *Dasypoda hirtipes* F. ♀, psd.; 15. *Halictus cylindricus* F. ♀, sgd.; 16. *H. levis* K. ♀, psd.; 17. *H. maculatus* Sm. ♀, psd.; 18. *H. minutus* K. ♀, psd.; 19. *H. punctulatus* K. ♀, psd.; 20. *H. quadristrigatus* Latr. ♀ ♂, sgd., ♀ auch psd.; 21. *H. sexcinctus* F. ♂, sgd.; 22. *Nomada fucata* Pz. ♂, sgd.; 23. *Sphecodes gibbus* L., sgd.; 24. *Trypetes truncorum* L. ♀, psd.; in Hessen (Beiträge S. 51): *Anthrena chrysoseles* K. ♀, psd.; in der Schweiz (Beiträge S. 59): *A. Coleoptera: Chrysomelidae*: 1. *Cryptocephalus hypochoeridis* L. B. *Diptera: Syrphidae*: 2. *Cheilosia canicularis* Pz.; 3. *C. plumulifera* Lw. (?); 4. *Eristalis nemorum* L.; 5. *Merodon cinereus* F.; 6. *Syrphus lineola* Zett.; 7. *S. vittiger* Zett. (?); 8. *Xylota triangularis* Zett. C. *Hymenoptera: Tenthredinidae*: 9. *Tarpa spissicornis* Klg.; Schenck in Nassau die Apiden: 1. *Anthrena chrysoseles* K.; 2. *A. extricata* Sm.; 3. *A. flavipes* Pz.; 4. *A. fulvago* Chr.; 5. *A. nitida* Fourcr.; 6. *A. proxima* K. ♂; 7. *A. tibialis* K.; 8. *A. trimmerana* K.; 9. *Halictus flavipes* F.; 10. *H. levigatus* K.; 11. *H. rubicundus* Chr. ♀; 12. *H. rufocinctus* (Sich.) Nyl.; 13. *H. tetrazonius* Klg. ♀; Schiner in Österreich die Bohrfliege *Tephritis conjuncta* Löw.; Mac Leod in den Pyrenäen 9 Hymenopteren, 4 Falter, 1 Käfer, 10 Fliegen (B. Jaarb. III. S. 366, 367).

H. de Vries (Ned. Kruidk. Arch. 1877) beobachtete in den Niederlanden 12 Apiden als Besucher: 1. *Anthrena albicans* Müll. ♀; 2. *A. albicus* K. ♀; 3. *A. fasciata* Wesm. ♂; 4. *A. nigroaenea* K. ♀; 5. *Apis mellifica* L. ♀; 6. *Chelostoma florissome* L. ♀; 7. *Halictus cylindricus* F. ♀; 8. *H. leucozonius* Schrk. ♀; 9. *H. rubicundus* Chr. ♀; 10. *H. seladonius* Fab. ♀; 11. *H. villosulus* K. ♀; 12. *Psithyrus vestalis* Fourcr. ♀; Mac Leod in Flandern Apis, 4 Hummeln, 19 kurzrüsselige Bienen, 1 Holzwespe, 3 Syrphiden, 2 Empiden, 8 Musciden, 2 Falter, 2 Käfer (B. Jaarb. V. S. 432, 433).

Schneider (Tromsø Museums Aarshefter 1894) beobachtete im arktischen Norwegen *Bombus alpinus* L. ♀, *B. hypnorum* L. ♀, *B. lapponicus* L. ♀ ♂, *B. pratorum* L. ♀ ♂, *B. scrimshirani* K. ♀ ♂, *B. terrester* L. ♀ ♂, *Psithyrus quadricolor* Lep. ♂, *P. vestalis* Fourcr. ♂ als Besucher; Warming in Grönland den Falter *Colias boothi* H.-Schl. = *C. hecla* Lef.; Lindman auf dem Dovrefjeld zahlreiche Fliegen, mehrere Falter, 1 Hummel.

In Dumfriesshire (Schottland) (Scott-Elliott, Flora S. 104) wurden 4 kurzrüsselige Bienen, 1 Empide und 3 Musciden als Besucher beobachtet.

Smith beobachtete in England die Apiden: 1. *Anthrena albicans* Müll.; 2. *A. angustior* K.; 3. *A. nitida* Fourcr.; 4. *A. nigroaenea* K.; Saunders in England die Apiden: 1. *Anthrena extricata* Sm.; 2. *A. humilis* Imh.; 3. *A. labialis* K.

Burkill (Fert. of Spring Fl.) beobachtete an der Küste von Yorkshire:

*A. Coleoptera*: a) *Curculionidae*: 1. *Apion* sp. b) *Nitidulidae*: 2. *Meligethes picipes* Sturm, sgd und pfd. B. *Diptera*: a) *Bibionidae*: 3. *Dilophus albipennis* Mg., pfd. b) *Muscidae*: 4. *Calliphora erythrocephala* Mg.; 5. *Helomyza* sp., sgd.; 6. *Lucilia cornicina* F., sgd.; 7. *Scatophaga stercoraria* L., sgd. und pfd.; 8. *Sepsis nigripes* Mg. sgd.; 9. *Stomoxys* sp., pfd. c) *Syrphidae*: 10. *Eristalis arbutorum* L., sgd.; 11. *E. pertinax* Scop., sgd. C. *Hymenoptera*: a) *Apidae*: 12. *Anthrena clarkella* K.; 13. *A. gwynana* K., sgd.; 14. *Apis mellifica* L., sgd., selten; 15. *Bombus agrorum* F., sgd.; 16. *B. terrester* L., sgd.; 17. *Nomada borealis* Zett., sgd., einmal. b) *Ichneumonidae*: 18. *Ichneumon* sp., sgd. D. *Lepidoptera: Rhopalocera*: 19. *Pieris rapae* L., sgd.; 20. *Vanessa urticae* L., sgd. E. *Thysanoptera*: 21. *Thrips* sp.

Herm. Müller (1) und Buddeberg (2) endlich geben für Westfalen und Nassau folgende Besucherliste:

*A. Coleoptera*: a) *Buprestidae*: 1. *Anthaxia nitidula* L. (1). b) *Chrysomelidae*: 2. *Gastrophysa polygoni* L., in Paarung auf den Blüten (1). c) *Coccinellidae*: 3. *Coccinella septempunctata* L., vergeblich zu saugen versuchend (1). d) *Elateridae*: 4. *Corymbites haematodes* F., mit dem Kopfe tief in die Blüten gesenkt (1); 5. *Limonius cylindricus*

Payk., w. v. (1). e) *Nitidulidae*: 6. *Meligethes*, in grösster Menge in den Blüten (1). f) *Telephoridae*: 7. *Malachius bipustulatus* L., pfd. (1); 8. *M. elegans* Oliv. ♂, pfd. (1). B. Diptera: a) *Empididae*: 9. *Empis livida* L., häufig, sgd. (1); 10. *E. opaca* F., sgd. (1); 11. *E. punctata* F. in Menge, sgd. (1). b) *Muscidae*: 12. *Cyrtoneura hortorum* Fall. ♀, sgd. und pfd. (1); 13. *Onesia floralis* R.-D., zahlreich (1); 14. *Pollenia vespillo* F., pfd. (1); 15. *Sarcophaga carnaria* L., pfd. (1); 16. *Scatophaga merdaria* F., sgd. und pfd., häufig (1); 17. *S. stercoraria* L., w. v. (1). c) *Syrphidae*: 18. *Ascia lanceolata* Mg., sgd. (1); 19. *A. podagrica* F., häufig, pfd. (1); 20. *Cheilosia chloris* Mg., pfd. (1); 21. *Ch. vernalis* Fall., pfd. (1); 22. *Eristalis arbustorum* L., sgd. und pfd., häufig (1); 23. *E. intricaria* L., w. v. (1); 24. *E. nemorum* L., w. v. (1); 25. *E. pertinax* Scop., w. v. (1); 26. *E. sepulcralis* L., w. v. (1); 27. *E. tenax* L., w. v. (1); 28. *Melithreptus menthastri* L. pfd. (1); 29. *M. taeniatus* Mg., pfd. (1); 30. *Rhingia rostrata* L. (1); 31. *Syrphus nitidicollis* Mg., pfd. (1); 32. *S. pyrastris* L., pfd. (1). C. Hymenoptera: a) *Apidae*: 33. *Anthrena albicans* Müll. ♀, sgd. und pfd., ♂ (1); 34. *A. albicus* K., w. v. (1); 35. *A. argentata* Sm. ♂, sgd., häufig (1); 36. *A. atriceps* K. ♀, sgd. und psd., ♂ sgd. (1); 37. *A. cineraria* L., w. v. (1); 38. *A. cingulata* K. ♂, sgd. (1); 39. *A. connectens* K. ♀, sgd. und psd. (1); 40. *A. convexiuscula* K. ♀, w. v. (1); 41. *A. dorsata* K. ♀, sgd. und psd., ♂ sgd. (1); 42. *A. fasciata* Wesm., w. v. (1); 43. *A. flavipes* Pz. (= 46) ♀, sgd. und psd. (1); 44. *A. fulva* Schrk. ♀, w. v. (1); 45. *A. fulvescens* Sm. ♀, w. v. (1); 46. *A. fulvicrus* K. ♀ w. v. ♂ sgd., sehr häufig (1); 47. *A. gwynana* K., w. v. (1); 48. *A. helvola* L., w. v. (1); 49. *A. mixta* Schenck ♀, sgd. und psd. (Var. der vor.) (1); 50. *A. nigroaenea* K. ♀, sgd. und psd. (1); 51. *A. nitida* Fourc. ♀, w. v., ♂ sgd. (1); 52. *A. parvula* K., w. v., häufig (1); 53. *A. pratensis* Nyl., ♀ sgd. und psd. (1); 54. *A. smithella* K. ♀, w. v., ♂ sgd. (1); 55. *A. trimmerana* K. ♀, w. v. (1); 56. *A. varians* K. ♀, w. v., nicht selten (1); 57. *Apis mellifica* L. ♀, sgd. und psd., sehr zahlreich (1); 58. *Bombus agrorum* F. ♂, sgd. (1); 59. *B. confusus* Schenck ♀, sgd. (1); 60. *B. lapidarius* L. ♀, sgd. (1); 61. *B. silvarum* L., ♀, sgd. (1); 62. *B. terrester* L. ♀, sgd. (1); 63. *Halictus albipes* F. ♀, häufig, sgd. und psd. (1); 64. *H. cylindricus* F. ♀, w. v. (1); 65. *H. flavipes* F. ♀, sgd. und psd. (1); 66. *H. leucopus* K. ♀, sgd. und psd. (1); 67. *H. leucozonius* Schrk. ♀, w. v., häufig (2); 68. *H. longulus* Sm. ♀, sgd. und psd. (1); 69. *H. lucidulus* Schenck ♀, w. v. (1); 70. *H. maculatus* Sm. ♀, w. v. (1); 71. *H. malachurus* K. ♀, sgd. (1); 72. *H. minutissimus* K. ♀, sgd. und psd. (1); 73. *H. morio* F. ♀, w. v. (1); 74. *H. nitidusculus* K. ♀, w. v., häufig (1); 75. *H. nitidus* Schenck ♀, sgd. und psd. (1); 76. *H. rubicundus* Chr. ♀, w. v. (1); 77. *H. sexnotatus* K. ♀, w. v., häufig (1); 78. *H. sexsignatus* Schenck ♀, w. v. (1); 79. *H. smeathmanellus* K. ♀, sgd. und psd., einzeln (2); 80. *H. villosulus* K. ♀, sgd. und psd. (1); 81. *H. zonulus* Sm. ♀, w. v. (1); 82. *Megachile centuncularis* L. ♂, sgd. (2); 83. *Nomada alternata* K. ♀, sgd. (1); 84. *N. flavoguttata* K. ♂, sgd. (1); 85. *N. lathburiana* K. ♀, sgd. (1); 86. *N. lineola* Pz. ♀, sgd. (1); 87. *N. ruficornis* L. ♀ ♂, sehr zahlreich, sgd. (1); 88. *N. ruficornis* L. var. *signata* Jur. ♀ ♂, sgd. (1); 89. *N. succincta* Pz. ♀ ♂, sgd. (1); 90. *N. varia* Pz. ♀ ♂, häufig, sgd. (1); 91. *Osmia aenea* L. ♂, sgd. (2); 92. *O. aurulenta* Pz. ♀, sgd. (1, Thür); 93. *O. fusca* Chr. ♀, psd. (1); 94. *O. rufa* L. ♂, sgd. (1); 95. *Psithyrus barbutellus* K. ♀, sgd. (1); 96. *B. vestalis* Fourc. ♀, sgd. (1); 97. *Sphecodes gibbus* L. ♀, sgd. und psd. (1); 98. *Stelis aterrima* Pz. ♂, sgd. (2); 99. *S. minuta* Lep. ♂, sgd. (2). b) *Formicidae*: 100. *Formica congens* Nyl. ♀, häufig, sgd. (1); 101. *Lasius niger* L. ♀, häufig (1). c) *Sphegidae*: 102. *Oxybelus uniglutinis* L., sich tief in die Blüten wühlend (1). d) *Tenthredinidae*: 103. *Cephus pallidipes* Klg. (2); 104. *C.*, kleine Art, zahlreich (1). e) *Vespidae*: 105. *Odynerus parietum* L. ♂ (1). D. Hemiptera: 106. *Pyrrhocoris apterus* L., sgd., häufig (1). E. Lepidoptera: *Rhopalocera*: 107. *Parage megera* L., sgd. (1); 108. *Pieris brassicae* L., sgd. (1); 109. *P. napi* L., sgd. (1); 110. *Rhodocera rhamni* L., sgd. (1); 111. *Syrichthys alveolus* Hb., sgd. (1); 112. *Vanessa io* L., sgd., häufig (1); 113. *V. urticae* L., häufig, sgd. (1). F. *Thysanoptera*: 114. *Thrips*, häufig (1).

**1619. T. salinum Poll.**

Als Besucher beobachtete Loew im botanischen Garten zu Berlin: A. Diptera: *Syrphidae*: 1. *Eristalis nemorum* L.; 2. *Syrphus ribesii* A. B. Hymenoptera: *Apidae*: 3. *Halictus zonulus* Sm. ♂, sgd.

**1620. T. phymatocarpum Vahl.** Nach Ekstam beträgt auf Nowaja Semlja der Körbchendurchmesser 35 mm. Die weissen und hellvioletten Blüten sind schwach duftend. Durch spiralige Drehung der Griffeläste ist Autogamie oder Geitonogamie möglich. Als Besucher wurden dort eine kleine Spinne und eine mittelgrosse Fliege beobachtet.

**372. Chondrilla Tourn.**

Gelb. Narbenäste sich halbkreisförmig zurückrollend. — Nach Kerner findet Geitonogamie in derselben Weise wie bei *Taraxacum* statt.

**1621. Ch. juncea L.** Nach Kirchner (Beitr. S. 72) enthält ein Blütenköpfchen nur 7—12, meist 11 goldgelbe Blüten, welche sich so ausbreiten, dass der Durchmesser des Köpfchens 17 mm beträgt. Alle Blüten desselben sind gleichzeitig entwickelt. Die Antherenröhre ragt aus der Kronröhre 3—4 mm weit hervor und wird später noch um 3 mm durch den Griffel überragt. Dieser rollt seine beiden Narbenäste nur halbkreisförmig zurück, so dass spontane Selbstbestäubung ausgeschlossen ist. Dagegen kommt, nach Kerner, spontane Fremdbestäubung dadurch zu Stande, dass die Griffeläste der äusseren Blüten sich soweit zurückspreizen, dass sie mit dem Pollen der inneren in Berührung kommen. Nach Warnstorff (Bot. V. Brand. Bd. 38) öffnen sich die Blüten bei Neu-Ruppin gegen 10 Uhr vormittags und schliessen sich zwischen 2—3 Uhr nachmittags. Pollen goldgelb, kugelig, dicht stachelwarzig, ungleich gross, bis 50  $\mu$  diam.

Schletterer giebt für Tirol die häufigste Hosenbiene *Dasygaster plumipes* Pz. als Besucher an und beobachtete bei Pola die Grabwespe *Notogonia pompiliformis* Kohl.

**373. Prenanthes L.**

Purpurrot. Griffel an der ganzen Aussenseite bis weit unter der Spaltung mit spitzen, schräg aufwärts gerichteten Fegehaaren besetzt, innen mit Narbenpapillen; Griffeläste sich stark zurückrollend. Dabei findet, nach Kerner, Geitonogamie statt, indem sich beim Verblühen die Griffeläste benachbarter Blüten verschlingen, mithin die Narben mit dem Pollen benachbarter Blüten belegt werden müssen, falls noch solcher vorhanden ist.

**1622. P. purpurea L.** Nach Herm. Müller (Weit. Beob. III. S. 95, 96) besteht das ganze Blütenkörbchen nur aus 4—6 Blüten. Die Hülle des Köpfchens ist 12—14 mm lang und nur 2 mm breit; die daraus hervorstehenden purpurroten Blüten haben eine Zunge von 10 mm Länge und 3—4 mm Breite, wodurch die Augenfälligkeit eine ziemlich grosse ist. Aus der 5—6 mm langen und kaum  $\frac{3}{4}$  mm breiten Antherenröhre ragt der Griffel später 7 mm weit hervor. Zuletzt

breiten sich seine beiden 3 mm langen Äste aus und rollen sich bis zu  $1\frac{1}{2}$  und 2 Umläufen zurück, so dass bei ausbleibendem Insektenbesuche spontane Selbstbestäubung stattfindet.

Als Besucher sah H. Müller in der bayerischen Oberpfalz 1 Käfer (*Agrius coeruleus* Rossi), 1 Muscide (*Sarcophaga carnaria* L., pfd.) und 2 Bienen (*Apis*, sgd. und psd., zahlreich; *Anthrena denticulata* K. ♀).

Hoffer beobachtete in Steiermark den *Bombus hypnorum* L. ♂; Dalla Torre und Schletterer in Tirol *Bombus confusus* Schck. und *B. mastrucatus* Gerst. ♀; MacLeod in den Pyrenäen eine Muscide (B. Jaarb. III. S. 368); Loew im botanischen Garten zu Berlin *Apis*, sgd.

### 374. *Lactuca Tourn.*

Gelb, selten lila. Griffelbau wie bei voriger Gattung. Beim Verblühen findet, nach Kerner, Geitonogamie statt. Der Milchsafte vieler Arten ist, nach Kerner, ein Schutzmittel gegen pflanzenverwüstende Tiere.

**1623. *L. Scariola* L.** Der Durchmesser der ausgebreiteten zwanzigblütigen, gelben Köpfchen beträgt, nach Kirchner (Beitr. S. 72), etwa 20 mm. Schon ehe das Köpfchen sich ganz ausgebreitet hat, wächst der pollendeckte Griffel zur Antherenröhre hinaus, worauf sich die Narbenschelkel bald auseinanderlegen und sich so strecken, dass letztere etwa  $1\frac{1}{2}$  mm über der Antherenröhre und 5 mm über dem Eingange zur Kronröhre stehen. Gegen Ende der Blütezeit rollen sich die Griffeläste in  $1\frac{1}{2}$  Windungen nach unten zurück, so dass spontane Selbstbestäubung eintreten muss, wenn in den Fegehaaren noch Pollen haftet. Nach Kerner öffnen sich die Köpfchen in Innsbruck um 8–9 Uhr vormittags und schliessen sich um 3–4 Uhr nachmittags.

Als Besucherin sah Kirchner eine kleine Apele.

**1624. *L. sativa* L.** Die Blüteneinrichtung ist, nach Kirchner (Beitr. S. 73), derjenigen von *L. Scariola* sehr ähnlich. Jedes Köpfchen enthält 10–16 gleichzeitig entwickelte, gelbe Einzelblüten, deren 11 mm lange Zungen sich schräg nach aussen legen, so dass der Durchmesser des ausgebreiteten Köpfchens etwa 15 mm beträgt. Aus der  $4\frac{1}{2}$  mm langen Kronröhre ragt die Antherenröhre 4 mm weit hervor. Etwa 2 mm über derselben breitet der Griffel seine Äste aus; diese rollen sich schliesslich bis zu einer ganzen Umdrehung zurück, so dass durch Berührung der Narbenpapillen mit den in den Fegehaaren haftenden Pollenkörnern spontane Selbstbestäubung erfolgen muss.

Nach Linné öffnen sich die Köpfchen in Upsala um 7 Uhr morgens und schliessen sich um 10 Uhr vormittags; die entsprechenden Zeiten sind, nach Kerner, für Innsbruck 8–9 Uhr vormittags und 1–2 Uhr nachmittags.

Als Besucher sah Kirchner verschiedene Fliegenarten.

**1625. *L. muralis* Lessing** (*Prenanthes muralis* L.). Jedes Köpfchen enthält, nach Kirchner (Beitr. S. 73), nur 5, selbst auch nur 4 hochgelbe Blüten, welche ihre Zungen wagerecht ausbreiten oder auch etwas nach unten zurückbiegen, so dass der Durchmesser des Köpfchens 13–14 mm beträgt. Auch bei dieser Art entwickeln sich die Blüten eines Köpfchens gleichzeitig.

Schon bevor das Köpfchen sich ganz ausgebreitet hat, ragen die Griffel bereits aus der Antherenröhre hervor. Alsdann wachsen sie in schräger Richtung soweit aus derselben hervor, dass ihre Spitze etwa 5 mm über der Köpfchenfläche steht. Die anfangs bogig auseinandergelegten beiden Narbensehkel rollen sich später nach unten, jedoch nicht soweit, dass sie mit dem in den Fegezaeken noch haftenden Pollen in Berührung kommen.

Warnstorff (Bot. V. Brand. Bd. 38) beobachtete jedoch die Einrollung der Griffeläste bis zur Berührung der Narben mit dem Pollen, so dass Autogamie eintreten muss. Geitonogamie ist dagegen nur in geschlossenen Köpfchen möglich. — Pollen gelb, polyedrisch, auf den Kanten stachelwarzig, von 40—43  $\mu$  diam.

Bei Neu-Ruppin öffnen sich die Köpfchen morgens zwischen 6—7 Uhr und schliessen sich nachmittags zwischen 4—5 Uhr. Nach Kerner öffnen sie sich bei Innsbruck um 7—8 Uhr vormittags und schliessen sich um 2—3 Uhr nachmittags.

Als Besucher beobachtete Kirchner bei Stuttgart 2 Fliegenarten, 1 kleine Biene, *Meligethes*; Herm. Müller (Weit. Beob. III. S. 96) im Fichtelgebirge 1 Muscide (*Echinomyia grossa* L., pfd.) und 1 Biene (*Halictus albipes* F., sgd.); MacLeod in den Pyrenäen 1 *Panurgus* in den Blütenköpfchen (B. Jaarb. III. S. 367.)

**1626. *L. perennis* L.** [H. M., Alpenblumen S. 463, 464]. — Jedes Blütenköpfchen besteht aus etwa 16 Blüten, welche in der Mittagssonne ihre 16—18 mm langen Zungen ausbreiten, so dass ein violetter Stern von etwa 40 mm Durchmesser entsteht. Die Griffeläste rollen sich schliesslich oft so weit zurück, dass ihre papillöse Innenfläche mit der häufig noch pollenbedeckten Aussenseite in Berührung kommt. Wie bei den vorigen Arten sind die Blüten eines Köpfchens gleichzeitig zuerst männlich, dann weiblich, so dass bei Insektenbesuch Kreuzung getrennter Köpfchen erfolgen muss. Nach Kerner öffnen sich die Köpfchen bei Innsbruck um 6—7 Uhr morgens und schliessen sich um 5—6 Uhr nachmittags.

Als Besucher sah H. Müller in den Alpen 1 Fliege, 1 Käfer.

Loew beobachtete im botanischen Garten zu Berlin: A. Coleoptera: *Tephoridae*: 1. *Dasytes flavipes* F. B. Diptera: *Syrphidae*: 2. *Syrphus luniger* Mg. C. Hymenoptera: *Apidae*: 3. *Chelostoma nigricorne* Nyl. ♂, sgd. — Dasselbst beobachtete Loew an

**1627. *L. viminea* Presl.:**

A. Coleoptera: *Buprestidae*: 1. *Anthaxia quadripunctata* L. B. Hymenoptera: *Apidae*: 2. *Megachile centumcularis* L. ♂, sgd.; 3. *Prosopis armillata* Nyl. ♀, sgd.; 4. *Stelis aterrima* Pz. ♀, sgd.

**375. *Mulgedium Cassini.***

Blüten blau. Griffel auf der Aussenseite mit sehr spitzen, dornförmigen Fegehaaren besetzt, und zwar auf dem Stamm weitläufig, auf den Ästen dichter; Innenseite der Äste mit Narbenpapillen. — Nach Kerner spreizen die Griffeläste beim Verblühen so weit, dass sie mit den noch pollenbedeckten Aussenseiten

der Griffeläste benachbarter Blüten in Berührung kommen, mithin Geitonogamie herbeigeführt wird.

**1628. M. alpinum Cassini.** (*Sonchus alpinus* L.) [H. M., Alpenblumen S. 459, 460.] — Etwa 20 Blüten bilden ein Köpfchen von nur 4 mm Durchmesser im geschlossenen Zustande, von 20–30 mm im Sonnenscheine. Die beiden 2 mm langen Äste des Griffels spreizen sich im zweiten Stadium auseinander, doch rollen sie sich nie so weit zurück, dass spontane Selbstbestäubung erfolgen könnte.

Als Besucher sah H. Müller in den Vogesen Apis, 1 Hummel, 1 Falter, 1 Käfer; Lindman auf dem Dovrefjeld eine Hummel

Loew beobachtete im botanischen Garten zu Berlin: Hymenoptera: *Apidae*: 1. *Bombus lapidarius* L. ♀ ♀, sgd.; 2. *Chelostoma nigricorne* Nyl. ♂, sgd.; 3. *Halictus sexcinctus* F. ♀, sgd.; 4. *Osmia fulviventris* Pz. ♂ ♀, sgd.; 5. *O. rufa* L. ♀, psd.; 6. *Stelis phaeoptera* K. ♂, sgd. — Dasselbst beobachtete Loew an

**1629. M. macrophyllum DC.:**

A. Diptera: *Syrphidae*: 1. *Melanostoma mellina* L. B. Hymenoptera: *Apidae*: 2. *Chelostoma nigricorne* Nyl. ♂, sgd.;

**1630. M. prenanthoides DC.:**

Diptera: *Syrphidae*: 1. *Didea intermedia* Lw., sgd.; 2. *Syrphus balteatus* Deg., den Griffel ableckend.

**1631. M. Plumieri DC.** (*Sonchus Pl.* L.). Nach Kerner öffnen sich die Blütenköpfchen bei Innsbruck um 6–7 Uhr morgens und schliessen sich um 8–9 Uhr abends.

### 376. *Sonchus* Tourn.

Blüten gelb. Griffel aussen mit schräg aufwärts gerichteten Fegehaaren, innen mit Papillen.

**1632. S. oleraceus L.** [Kirchner, Flora S. 745; H. M., Befr. S. 408; Kunth, Nordfr. Ins. S. 98, 162.] — Die sich zu einem Durchmesser von etwa 20 mm ausbreitenden Köpfchen enthalten, nach Kirchner, ungefähr 120 hellgelbe Blüten, von denen die randständigen aussen rötlich-grau angelaufen sind. Die Kronröhre ist 10 mm, die Zunge 6 mm lang; die Antherenröhre ist orange-gelb, der Griffel nebst den beiden kaum 1 mm langen Ästen aussen mit schwärzlichen Fegehaaren. Die Griffeläste krümmen sich schliesslich halbkreisförmig auseinander. — Die Köpfchen öffnen sich nach Linné in Upsala um 5 Uhr morgens und schliessen sich um 11–12 Uhr mittags; die entsprechenden Zeiten sind nach Kerner für Innsbruck 6–7 Uhr morgens und 1–2 Uhr mittags.

Als Besucher sah ich in Schleswig-Holstein 1 Hummel, 2 Schwebfliegen, 1 Falter; Herm. Müller in Westfalen drei Schwebfliegen (*Eristalis arbustorum* L., *Syrphus arcuatus* Fall., *S. balteatus* Deg., alle 3 sgd. und pfd.) und 1 Falter (*Pieris brassicae* L., sgd.)

Schletterer beobachtete bei Pola die kleine Furchenbiene *Halictus villosulus* K. In Dumfriesshire (Schottland) (Scott-Elliot, Flora S. 103) wurden 2 Schwebfliegen und 3 Musciden als Besucher beobachtet.



**1633. S. arvensis L.** Die Köpfchen enthalten, nach Kirchner (Flora S. 745), über 200 goldgelbe Blüten und breiten sich zu einem Durchmesser von 40—50 mm aus. Die Kronröhre ist 8—12 mm, die Zunge 8—14 mm lang. Die Griffeläste rollen sich zuletzt soweit zurück, dass sie 3 Umgänge machen; dabei erfolgt natürlich spontane Selbstbestäubung.

Bei trübem Wetter schliessen sich die randständigen Blüten zusammen. Das Öffnen der Köpfchen bei hellem Wetter geschieht nach Linné in Upsala um 6—7, bei Innsbruck nach Kerner um 7—8 Uhr morgens, das Schliessen um 10 Uhr vormittags- bzw. um 12—1 Uhr mittags.

Als Besucher sah ich in Schleswig-Holstein (Nordfr. Ins. S. 162; Weit. Beob. S. 237):

A. Diptera: *Syrphidae*: 1. *Eristalis arbustorum* L.; 2. *E. tenax* L.; 3. *Syrphus balteatus* Deg.; 4. *S. pyrastrii* L.; 5. *S. ribesii* L. Sämtl. sgd. und pfd. B. Hymenoptera: *Apidae*: 6. *Apis mellifica* L., sgd und psd.; 7. *Dasypoda plumipes* Pz., psd. C. *Lepidoptera*: *Rhopalocera*: 8. *Pieris napi* L., sgd.; 9. *P. rapae* L., w. v.; ferner auf Helgoland (Bot. Jaarb. 1896. S. 40): Diptera: *Muscidae*: 1. *Lucilia caesar* L., gemein; 2. Kleine *Musciden*.

Alfken beobachtete auf Juist: A. Diptera: a) *Muscidae*: 1. *Cynomyia mortuorum* L. b) *Syrphidae*: 2. *Eristalis arbustorum* L. B. Hymenoptera: a) *Apidae*: 3. *Bombus lapidarius* L. ♀; 4. *B. muscorum* F. ♂; 5. *B. terrester* L.; 6. *Dasypoda plumipes* Pz. ♀, psd., hfg. b) *Sphegidae*: 7. *Oxybelus mucronatus* F., s. hfg.; 8. *O. uniglumis* L., selten. C. *Lepidoptera*: *Pieridae*: 9. *Pieris brassicae* L.; sowie bei Bremen: *Apidae*: 1. *Bombus lapidarius* L. ♀; 2. *B. muscorum* F. ♂; 3. *B. terrester* L. ♀; 4. *Dasypoda plumipes* Pz. ♀ ♂; H. de Vries (Ned. Kruidk. Arch. 1877) in den Niederlanden 1 Hummel; MacLeod in Flandern 2 Schwebfliegen (B. Jaarb. V. S. 434).

In Dumfriesshire (Schottland) (Scott-Elliott, Flora S. 103) wurden mehrere Fliegen als Besucher beobachtet.

Herm. Müller giebt für Westfalen (Befr. S. 408) folgende Besucher an:

A. *Coleoptera*: a) *Curculionidae*: 1. *Spermophagus cardui* Stev., in grosser Zahl. b) *Telephoridae*: 2. *Malachius* sp., pfd. B. Diptera: a) *Conopidae*: 3. *Sicus ferrugineus* L., sgd. b) *Syrphidae*: 4. *Cheilosia* sp., pfd.; 5. *Eristalis arbustorum* L., sgd. und pfd., häufig; 6. *E. tenax* L., w. v. C. Hymenoptera: *Apidae*: 7. *Apis mellifica* L. ♀, sgd. und psd., sehr häufig; sie bestäubt sich über und über; 8. *Bombus* sp., sgd.; 9. *Halictus flavipes* F. ♀, psd.; 10. *H. lugubris* K. ♂, sgd.; 11. *H. quadricinctus* F. ♀, psd.; 12. *H. rubicundus* Chr. ♀, psd. und sgd.; 13. *Megachile centuncularis* L. ♀, psd. und sgd.; 14. *Nomada varia* Pz. ♀, sgd.; 15. *Osmia spinulosa* K. ♀, psd. und sgd. (Thür.); 16. *Panurgus banksianus* K. ♀ ♂, nicht gerade sehr häufig; 17. *P. calcaratus* Scop. ♀ ♂, sgd. und psd., sehr häufig. D. *Lepidoptera*: *Rhopalocera*: 18. *Hesperia* sp., sgd.

### 1634. S. asper Allioni.

Die gelben Blüten sah Buddeberg in Nassau (H. M., Weit. Beob. III. S. 96) von folgenden Insekten besucht:

A. Diptera: *Muscidae*: 1. *Anthomyia* sp., pfd. B. Hymenoptera: *Apidae*: 2. *Chelostoma campanularum* L. ♂, sgd.; 3. *Coelioxys rufescens* Lep. ♂, sgd.; 4. *Halictus morio* F. ♂, sgd.; 5. *H. smeathmanellus* K. ♀, sgd.; 6. *Prospis armillata* Nyl. ♂, sgd.; 7. *Stelis aterrima* Pz. ♀, sgd.

Schletterer beobachtete bei Pola die Mauerbiene *Osmia rufohirta* Ltr.

MacLeod beobachtete in Flandern 2 kurzrüsselige Bienen, 3 Schwebfliegen, 2 *Musciden*, 1 Falter. (B. Jaarb. V. S. 433).

Alfken beobachtete auf Juist: *Dasypoda plumipes* Pz. ♂; Verhoeff auf Norderney *Bombus lapidarius* L. ♂.

377. *Crepis* L.

Blüten gelb. Griffeläste auf der ganzen Aussenseite und am Rande ebenso der Griffelstamm, soweit er aus der Antherenröhre hervorragt, mit stachelig spitzen Fegehaaren weitläufig besetzt; Innenfläche der Griffeläste bis gegen den Rand mit Narbenpapillen. — Nach Kerner kommen die Griffeläste der äusseren Blüten durch Spreizung und Zurückrollung mit dem Pollen innerer Blüten in Berührung. Ausser dieser Geitonogamie findet auch spontane Selbstbestäubung durch Verlängerung der Zungen der Blumenkrone und die dadurch bewirkte Hebung des an ihnen haftenden Pollens bis zur Berührung mit dem Narbenpapillen statt.

**1635. C. biennis** L. Nach Kirchner (Flora S. 747) bilden die goldgelben Blüten ein Köpfchen, dessen obere Fläche im ausgebreiteten Zustande einen Durchmesser von 35—40 mm hat. Die Kronröhre ist fünf, die Zunge 12—16 mm lang. Die Griffeläste rollen sich zuletzt so zurück, dass sie 2 Umgänge machen, mithin bei ausbleibendem Insektenbesuche spontane Selbstbestäubung erfolgen muss. Als Besucher beobachtete H. Müller (Befr. S. 406; Weit. Beob. III. S. 93, 94):

A. Coleoptera: a) *Chrysomelidae*: 1. *Cryptocephalus sericeus* L., Antheren fressend (Thür.). b) *Nitidulidae*: 2. *Meligethes*, in Menge. B. Diptera: a) *Muscidae*: 3. *Gonia capitata* Fall., sgd. (Thür.). b) *Syrphidae*: 4. *Cheilosia chrysocoma* Mg., pfd.; 5. *Eristalis arbustorum* L., sgd. und pfd., sehr häufig; 6. *E. nemorum* L., w. v.; 7. *E. sepulcralis* L., w. v.; 8. *E. tenax* L., w. v.; 9. *Syritta pipiens* L., w. v.; 10. *Syrphus* sp., pfd. C. Hymenoptera: a) *Apidae*: 11. *Anthrena denticulata* K. ♀ ♂, psd. und sgd.; 12. *A. dorsata* K. ♀, psd.; 13. *A. fulvago* Chr. ♀, psd. (Thür.); 14. *A. fulvescens* Sm. ♀, psd. (Thür.); 15. *A. parvula* K. ♂, sgd.; 16. *A. zonalis* K. ♂, sgd. (Thür.); 17. *Apis mellifica* L. ♀, sgd.; 18. *Chelostoma campanularum* K. ♀ ♂, sehr zahlreich, psd. und sgd.; 19. *Dasygaster hirtipes* F. ♂, häufig, noch Abends auf den Blüten sitzend; 20. *Halictus albipes* F. ♀, sgd. und psd.; 21. *H. cylindricus* F. ♀, w. v., ♂ sgd., häufig; 22. *H. flavipes* F. ♂, sgd.; 23. *H. leucopus* K. ♀, psd. (Nassau, Buddeberg); 24. *H. leucocoonius* Schrk. ♀, sgd. und psd., ♂ sgd., häufig; 25. *H. longulus* Sm. ♀, w. v.; 26. *H. lugubris* K. ♂, sgd.; 27. *H. maculatus* Sm. ♀, sgd. und psd.; 28. *H. nitidus* Schenck ♀, w. v.; 29. *H. quadricinctus* F. ♂, sgd., häufig; 30. *H. rubicundus* Chr. ♂, sgd.; 31. *H. sexcinctus* F. ♀, sgd. (Thür.); 32. *H. villosulus* K. ♀, sgd. und psd., sehr zahlreich (Thür.); 33. *H. zonulus* Sm. ♀, psd. (Thür.); 34. *Heriades truncorum* L. ♀ ♂, sgd. und psd., sehr zahlreich; 35. *Osmia spinulosa* K. ♀ ♂, sgd. und psd., sehr zahlreich (Thür.); 36. *Panurgus banksianus* K. ♀ ♂, psd., sgd., sich in den Blüten wälzend, häufig; 37. *P. calcaratus* Scop. ♀ ♂, w. v.; 38. *Dufourea vulgaris* Schenck ♀ ♂, sehr zahlreich (Thür.); 39. *Stelis breviscula* Nyl. ♂, sgd. (Thür.); 40. *S. phaeoptera* K., sgd. (Thür.). b) *Tenthredinidae*: 41. *Tarpa cephalotes* F., sgd., häufig (Thür.). D. Lepidoptera: a) *Rhopalocera*: 42. *Argynnis latonia* L., sgd. (bayer. Oberpf.); 43. *Epinephele janira* L., sgd. (Thür.); 44. *Lycaena* sp., sgd. (Thür.); 45. *Melitaea athalia* Esp., sgd. (Thür.); 46. *Thecla* sp., sgd. (Thür.). b) *Sphingidae*: 47. *Zygaena loniceræ* Esp., sgd. (Thür.).

Loew beobachtete im botanischen Garten zu Berlin: Hymenoptera: *Apidae*: 1. *Dasygaster hirtipes* F. ♂, in mehreren Exemplaren sgd.; 2. *Osmia fulviventris* Pz. ♀, psd.; Alfken bei Bremen: A. Diptera: *Syrphidae*: 1. *Eristalis arbustorum* L., hfg.; 2. *E. nemorum* L., hfg.; 3. *E. pertinax* Scop., hfg.; 4. *E. sepulcralis* L., hfg.; 5. *Syrphus pyrastris* L., hfg.; 6. *Volucella bombylans* L., var. *bombylans* Mg., hfg. B. Hymenoptera: *Apidae*: 7. *Anthrena albicans* Müll. ♀; 8. *A. flavipes* Pz. ♀; 9. *A.*

parvula K. ♀; 10. *Bombus hortorum* L. ?; 11. *B. lapidarius* L. ♂; 12. *Eriades truncorum* L. ♀; 13. *Eucera difficilis* (Duf.) Pér. ♂; 14. *Halictus leucozonius* Schrk. ♀, hfg., psd.; 15. *Osmia solskyi* Mor. ♀, einzeln, psd.; 16. *Panurgis banksianus* K. ♀ ♂; 17. *Psithyrus rupestris* F. ♀, sgd.; Schmiedeknecht in Thüringen die Apiden: 1. *Anthrena flossae* Pz.; 2. *A. humilis* Imh.; Schenck in Nassau die Apiden: 1. *Anthrena fulvago* Christ.; 2. *Osmia caeruleascens* L. ♂.

### 1636. *C. virens* Villars.

Als Besucher beobachtete Alfken bei Bremen: *Apidae*: 1. *Anthrena denticulata* K. ♀; 2. *A. fucata* Smith ♀; 3. *Dasypoda plumipes* Pz. ♀; 4. *Eriades truncorum* L. ♀; 5. *Halictus leucozonius* Schrk. ♀; 6. *H. punctatissimus* Schck. ♀; 7. *H. punctulatus* K. ♀; 8. *Nomada flavoguttata* K. ♀ ♂; 9. *N. fuscicornis* Nyl. ♀; 10. *Osmia solskyi* Mor. ♀; 11. *Panurgis banksianus* K. ♀ ♂; 12. *P. calcaratus* Scop. ♀ ♂; *H. de Vries* (Ned. Kruidk. Arch. 1877) in den Niederlanden 2 Hummeln, *Bombus subterraneus* L. ♀ und *B. terrester* L. ♂; MacLeod in Flandern 1 Hummel, 6 kurzrüsselige Bienen (darunter 2 *Panurgis*), 8 Schwebfliegen, 4 Musciden, 6 Falter (*B. Jaarb.* V. S. 434); in den Pyrenäen 4 Hymenopteren (darunter 1 *Panurgis*), 1 Käfer, 6 Fliegen (*A. a. O.* III S. 368.)

In Dumfriesshire (Schottland) (Scott-Elliott, *Flora* S. 104) wurden 3 kurzrüsselige Bienen, 1 Blattwespe, mehrere Fliegen und 1 Käfer als Besucher beobachtet.

Herm. Müller (1) (Befr. S. 407; Weit. Beob. III. S. 94) und Buddeberg (2) geben für Westfalen und Nassau folgende Besucher an:

A. Coleoptera: *Mordellidae*: 1. *Mordella fasciata* F. (1). B. Diptera: a) *Conopidae*: 2. *Oecomyia atra* F., sgd. (1); 3. *Sicus ferrugineus* L., sgd. (1). b) *Syrphidae*: 4. *Cheilosia chrysocoma* Mg., pfd. (Borgstette); 5. *Eristalis tenax* L., pfd. (1); 6. *Melithreptus scriptus* L., pfd. (1); 7. *M. taeniatus* Mg., pfd. (1); 8. *Syrphus arcuatus* Fall., pfd. (1); 9. *S. balteatus* Deg., pfd. (1); 10. *S. ribesii* L., pfd. (1). C. Hymenoptera: *Apidae*: 11. *Anthrena denticulata* K. ♀, psd. (1, Borgstette); 12. *A. dorsata* K. ♂, sgd. (1); 13. *A. fulvago* Chr. ♀, sgd. und psd. (2); 14. *A. xanthura* K. ♀, psd. (2); 15. *Chelostoma campanularum* L. ♀, sgd. (2); 16. *Dasypoda hirtipes* F. ♂, nicht selten, sgd. (1, 2); 17. *Dufourea vulgaris* Schenck ♀ ♂, psd. und sgd. (1, bayer. Oberpfalz); 18. *Halictus cylindricus* F. ♀, psd. (1); 19. *H. lucidus* Schenck ♀, sgd. (2); 20. *H. minutus* K. ♀, psd. (1); 21. *H. morio* F. ♂ (2); 22. *H. smeathmanellus* K. ♀, sgd. und psd. (2); 23. *H. villosulus* K. ♀, psd. (1); 24. *H. zonulus* Sm. ♀, psd. (2); 25. *Panurgis banksianus* K. ♀ ♂, selten (1); 26. *P. calcaratus* Scop. ♂ ♀, sgd. und psd., sich in den Blüten wälzend, häufig (1, 2); 27. *Prosopis propinqua* Nyl. ♀, sgd. (2); 28. *Stelis aterima* Pz. ♀, sgd. (2). D. Lepidoptera: *Rhopalocera*: 29. *Pieris rapae* L., sgd. (1, bayer. Oberpfalz).

1637. *C. tectorum* L. Die Blüteinrichtung beschreibt Warnstorff (*Bot. V. Brnd.* Bd. 37) in folgender Weise:

Die langen Narbenäste sind aussen rings mit aufrecht abstehenden Fegestacheln versehen, durch welche die polyedrischen, mit Öltröpfchen bedeckten, auf ihren Kanten mit Stachelwarzen besetzten Pollenzellen aus der Staubbeutelröhre nicht nur herausgehoben, sondern auch festgehalten werden. Im zweiten Blütenstadium rollen sich die Narbenäste spiralig nach unten ein und kommen dadurch mit den noch an den Fegestacheln des Griffels sitzenden Pollenkörnern so in Berührung, dass, wenn Fremdbestäubung durch Insekten ausgeblieben sein sollte, Eigenbefruchtung ermöglicht wird.

Als Besucher beobachtete H. Müller (1) (Befr. S. 407; Weit. Beob. III. S. 94) in Westfalen, Buddeberg (2) in Nassau und Borgstette (3) in Tecklenburg:

A. Diptera: *Syrphidae*: 1. *Cheilosia chrysocoma* Mg., pfd. (3); 2. *Eristalis sepulcralis* L., pfd. (2). B. Hymenoptera: a) *Apidae*: 3. *Anthrena chrysopyga* Schenck, pfd. (1, Thür.); 4. *A. denticulata* K. ♀ ♂ (3); 5. *A. fulvicrus* K. ♀, psd. (1); 6. *Halictus malachurus* K. ♀, sgd. und psd. (2); 7. *H. quadricinctus* F. ♂, häufig (1); 8. *H. rubicundus* Chr. ♂, sgd. (1); 9. *H. villosulus* K. ♀, psd. (1); 10. *Heriades truncorum* L. ♂, sgd. (1); 11. *Osmia spinulosa* K. ♀, psd., häufig (1); 12. *Dufourea vulgaris* Schenck ♀ ♂, psd. und sgd. (1). b) *Syngedidae*: 13. *Pompilus viaticus* L. ♀, sgd. (1).

Loew beobachtete in Schlesien (Beiträge S. 31):

A. Hymenoptera: *Apidae*: 1. *Halictus punctulatus* K. ♂, sgd. B. Lepidoptera: *Rhopalocera*: 2. *Polyommatus virgaureae* L., sgd.; sowie in der Schweiz (Beiträge S. 58): *Halictus vulpinus* Nyl. ♀, psd.

**1638. C. pulchra L.** Die Köpfchen öffnen sich nach Kerner bei Innsbruck um 6—7 Uhr morgens und schliessen sich um 9—10 Uhr vormittags.

**1639. C. Jacquini Tausch.** (*Hieracium chondrilloides* L.) Die Köpfchen öffnen sich nach Linné bei Upsala um 9 Uhr vormittags und schliessen sich um 1 Uhr mittags.

**1640. C. rubra L.** Diese südeuropäische Art öffnet bei Innsbruck nach Kerner die Köpfchen um 7—8 Uhr morgens und schliesst sie um 6—7 Uhr nachmittags.

v. Dalla Torre und Schletterer beobachteten in Tirol die Bienen: 1. *Anthrena albicus* K. ♀ ♂; 2. *Halictus sexnotatus* K. ♀; 3. *Prosopis annulata* L. ♀ ♂ als Besucher.

**1641. C. aurea Cassini.** (*Hieracium aureum* Scopoli, *Leontodon aureum* L.) [H. M. Alpenblumen S. 462, 463.] — Meist mehr als hundert Blüten setzen ein Köpfchen zusammen, welches im Sonnenschein einen Durchmesser von 35—60 mm besitzt. Aus der Kronröhre ragt der Staubbeutelcylinder bis 6—7 mm, aus diesem im zweiten Blütenstadium der Griffel noch um 5½ mm hervor. Die 3 mm langen Äste des letzteren spreizen sich bogenartig auseinander, doch nur in einzelnen Blüten so weit zurück, dass spontane Selbstbestäubung möglich ist.

Als Besucher sah H. Müller in den Alpen Käfer (2 Arten), Fliegen (4), Hymenopteren (3), Falter (19).

Loew beobachtete in der Schweiz (Beiträge S. 58): A. Diptera: *Bombyliidae*: 1. *Nemeophila plantaginis* L. B. Lepidoptera: a) *Noctuidae*: 2. *Agrotis ocellina* S. V. b) *Rhopalocera*: 3. *Argynnis selene* S. V.

Dalla Torre beobachtete in Tirol *Bombus mastrucatus* Gerst. ♂; Schletterer daselbst die Apiden: 1. *Bombus mastrucatus* Gerst.; 2. *Halictus levis* K. = *fulvicornis* K.; 3. *H. smeathmanellus* K. als Besucher.

Bemerkenswert ist, dass die orangeroten Blüten mit Vorliebe von rotgefärbten Tagfaltern (*Argynnis*, *Melitaea*, *Polyommatus*-Arten) aufgesucht werden. (Vergl. *Senecio abrotanifolius* und *Hieracium aurantiacum* und die Bemerkung Bd. I. S. 171.)

**1642. C. paludosa L.** (*Hieracium paludosum* L.)

Als Besucher beobachtete H. Müller in den Alpen einen Falter; Buddeberg in Nassau (H. M., Weit. Beob. III. S. 94) 6 Bienen: 1. *Anthrena fulvago* Chr. ♀, sgd.; 2. *Halictus leucozonius* Schrk. ♀; 3. *H. quadricinctus* F. ♀, sgd. und psd.; 4. *H. tetrazonius* Klg., sgd. und psd.; 5. *Osmia aenea* L. ♂, sgd.; 6. *O. rufa* F. ♀, sgd.; MacLeod in den Pyrenäen 1 Muscide (B. Jaarb. III. S. 369).

In Dumfriesshire (Schottland) (Scott-Elliot, Flora S. 105) wurden 1 Blattwespe, 4 Schwebfliegen und 1 Muscide als Besucher beobachtet.

Loew beobachtete im botanischen Garten zu Berlin an *Crepis*-Arten folgende Besucher:

**1643. *C. montana* Tausch.:**

Hymenoptera: *Apidae*: 1. *Chelostoma nigricorne* Nyl. ♂, sgd.; 2. *Osmia fulviventris* Pz. ♀, psd;

**1644. *C. rigida* W. K.:**

A. Diptera: *Syrphidae*: 1. *Eristalis nemorum* L.; 2. *E. tenax* L. B. Hymenoptera: *Apidae*: 3. *Megachile centuncularis* L. ♀, psd;

**1645. *C. sibirica* L.:**

Hymenoptera: *Apidae*: *Stelis phaeoptera* K. ♀, sgd.;

**1646. *C. succisaefolia* Tausch.:**

Eine pollensammelnde Biene: *Osmia fulviventris* Pz. ♀.

**1647. *C. albida* Villars.**

Als Besucher der gelblichen Köpfchen sah Mac Leod in den Pyrenäen Bienen (4 Arten), Falter (1), Käfer (4), Syrphiden (1), Musciden (2).

**1648. *C. grandiflora* Tausch.** Kerner (Pflanzenleben II.) hat beobachtet, dass die sich am Abend schliessenden Blütenköpfchen von kleineren Käfern (*Cryptocephalus*, *Meligethes*) und kleinen Bienen (*Panurgus ursinus* Latr.) als Nachtherberge aufgesucht werden, weil im Innern der geschlossenen Köpfchen während der Nacht eine höhere Temperatur als im Freien herrscht. Sobald die Sonne kommt, verlassen die Tiere ihr Nachtquartier, wobei sie abgestreiften Pollen mitnehmen, den sie auf andere von ihnen besuchte Blüten übertragen. — Autogamie kommt, nach Kerner, durch schraubige Drehung und Verschränkung der Griffeläste bis zur Berührung mit dem eigenen Pollen zu stande.

### 378. *Hieracium* Tourn.

Blüten meist hell- bis goldgelb, selten orange. Ganze Aussenseite des Griffels, soweit sie aus dem Staubbeutelcylinder hervorragt, mit stachelig-spitzen Fegehaaren besetzt; Innenfläche der Äste mit Narbenpapillen. — Nach Kerner findet Geitonogamie wie bei *Crepis* statt; auch die spontane Selbstbestäubung ist wie bei *Crepis* durch nachträgliche Verlängerung der Blumenkrone möglich.

**1649. *H. pilosella* L.** [H. M., Befr. S. 406; Weit. Beob. III. S. 93; Alpenbl. S. 460; Knuth, Ndf. Ins. S. 98, 162; Bijdragen; de Vries a. a. O.; Mac Leod, B. Jaarb. III; V; Loew, Bl. Flor. S. 390, 398.] Vergl. Fig. 210. — Nach Herm. Müller setzen 42—64 Blüten das Köpfchen zusammen. Sie sind hell-schwefelgelb, die randständigen aussen meist rötlich gestreift. Bei sonnigem Wetter breitet sich das Köpfchen (nach Linné etwa von 7 Uhr vormittags bis 3 Uhr nachmittags) bis zu einer Fläche von 20 mm Durchmesser aus. Abends und nachts, sowie bei trüber Witterung ist es geschlossen. Die Blüten nehmen von der Mitte nach dem Rande an Grösse zu; ihre Kronröhre ist 3—6 mm, ihre Zunge 4—8 mm lang. Im ersten Blütenstadium kehren die Fegehaare des

Griffels den gesamten Pollen aus dem Antherencylinder hervor, alsdann krümmt der Griffel seine beiden Äste allmählich so zurück, dass spontane Selbstbestäubung möglich ist.

Als Besucher sah ich auf den nordfriesischen Inseln und bei Kiel Panurgus sp., *Pieris* sp., 5 Schwebfliegen, kleinere Musciden; auf Helgoland gleichfalls kleine Musciden.

In Thüringen beobachtete ich (Thür. S. 38): A. Coleoptera: 1. *Cryptocephalus sericeus* L. B. Diptera: *Syrphidae*: 2. *Syrphus balteatus* Deg., pfd. C. Hymenoptera: 3. *Bombus soroënsis* F. var. *proteus* Gerst., sgd., ♀ auch psd. D. Lepidoptera: 4. *Pieris* sp., sgd.; Friese daselbst *Anthrena polita* Sm.; Alfken und Höppner (H.) bei Bremen: A. Coleoptera: *Buprestidae*: 1. *Anthaxia quadripunctata* L., hfg. B. Diptera: *Syrphidae*: 2. *Cheilosia soror* Zett., sgd.; 3. *Eristalis tenax* L., sgd., hfg.; 4. *Helophilus trivittatus* F., sgd., s. hfg. C. Hymenoptera: a) *Apidae*: 5. *Anthrena albicans* Müll. ♀ ♂, slt.; 6. *A. albicus* K. ♂, hfg., sgd.; 7. *A. argentata* Sm. ♀, slt. psd.; 8. *A. chrysopyga* Schck. ♂, slt.; 9. *A. convexiuscula* K. ♀ ♂, slt.; 10. *A. fulvago* Chr., s. slt., ♀ sgd., psd., ♂ sgd.; 11. *A. fulvida* Schck. ♀, s. slt.; 12. *A. humilis* Imh., der häufigste Besucher, ♀ zahllos, psd., sgd., ♂ ebenso hfg., sgd. und nach Art der Zottelbiene in dem Blütenkörbchen wühlend; 13. *A. labialis* K. ♂, slt.; 14. *A. parvula* K. ♀, slt., sgd., psd.; 15. *A. praecox* Scop. ♀, slt.; 16. *A. proxima* K. ♀ ♂, slt., sgd.; 17. *A. xanthura* K. ♀ ♂, slt.; 18. *Bombus variabilis* Schmiedekn. ♀ (H.); 19. *Eriades florissomnis* L. ♀ ♂; 20. *Halictus calceatus* Scop. ♀, s. hfg., sgd. und psd.; 21. *H. flavipes* F. ♀, s. hfg., sgd. und psd.; 22. *H. leucozonius* Schrk. ♀, ein äusserst häufiger Besucher, sgd. und psd.; 23. *H. minutus* K. ♀, slt.; 24. *H. nitidiusculus* K. ♀, hfg., psd. und sgd.; 25. *H. punctatissimus* Schck. ♀, n. slt.; 26. *H. punctulatus* K. ♀; nimmt man einen der kl. schwarzen *Halictus* von einem *Hieracium pilosella*, so kann man in den meisten Fällen darauf rechnen, einen *H. punctulatus* vor sich zu haben; zahllos, sgd. und psd., oft 4–5 in einer Blüte; 27. *H. rubicundus* Chr., hfg., sgd. und psd.; 28. *H. zonulus* Sm., slt., sgd. und psd.; 29. *Megachile circumciucta* K. ♂; 30. *Nomada bifida* Thoms., slt.; 31. *N. ferruginata* K. ♀, s. slt.; 32. *N. flavoguttata* K. ♂, hfg., sgd.; 33. *N. ochrostoma* K. ♀ ♂, slt., sgd.; 34. *Osmia claviventris* Ths. ♀, einmal; 35. *O. solskyi* Mor. ♀ ♂, slt.; 36. *Panurgus banksianus* K. ♀, sgd. und psd., ♂ sgd. b) *Tenthredinidae*: 37. *Cephus nigricus* Thoms. ♀ ♂, sgd.; Verhoeff auf Norderney: A. Coleoptera: *Scarabaeidae*: 1. *Phyllopertha horticola* L., pfd. B. Diptera: a) *Empidae*: 2. *Hilara quadrivittata* Mg. b) *Muscidae*: 3. *Anthomyia* spec.; 4. *Cyrtoneura hortorum* Fall.; Schmiedeknecht in Thüringen die Apiden: 1. *Anthrena fulvago* Chr. ♀; 2. *A. humilis* Imh.; Friese in Baden (B.), Mecklenburg (M.), Ungarn (U.) und im Elsass (E.) die Apiden: 1. *Anthrena fulvago* Chr. (B., M.), slt.; 2. *A. humilis* Imh. (B., E., U. slt., M. häufiger); 3. *Nomada albuguttata* H.-Sch. (M., U.), slt.

In Westfalen und Nassau beobachteten Herm. Müller (1) und Buddeberg (2):

A. Coleoptera: a) *Buprestidae*: 1. *Anthaxia nitidula* L. (2). b) *Cerambycidae*: 2. *Leptura livida* L. (1). c) *Chrysomelidae*: 3. *Cryptocephalus moraei* L. (bayerische Oberpfalz, häufig, 1); 4. *C. sericeus* L., w. v. (1). d) *Oedemeridae*: 5. *Oedemera lurida* Marsh., pfd. (2). B. Diptera: a) *Bombyliidae*: 6. *Bombylius canescens* Mikan (Sld.), sgd. (1). b) *Conopidae*: 7. *Sicus ferrugineus* L., sgd. (bayerische Oberpfalz) (1). c) *Syrphidae*: 8. *Helophilus florens* L., pfd. (1). C. Hymenoptera: a) *Apidae*: 9. *Anthrena cyaneescens* Nyl. ♀, sgd. und psd. (1); 10. *A. fulvago* Chr. ♀, sgd. und psd., in Mehrzahl (1, 2); 11. *A. fulvescens* Sm. ♀, psd., sgd. (1); 12. *Ceratina callosa* F. ♀, sgd. (2); 13. *C. cyanea* K. ♂, sgd. (einzeln) (1, 2); 14. *Diphysis serratulae* Pz. ♂, sgd. (einzeln) (1); 15. *Halictus cylindricus* F. ♀, sgd. (bayerische Oberpfalz) (1); 16. *H. leucopus* K. ♀, sgd. und psd. (2); 17. *H. leucozonius* Schrk. ♀, psd. (bayerische Oberpfalz) (1); 18. *H. maculatus* Sm. ♀, sgd. und psd., daselbst (1); 19. *H. nitidus* Schenk. ♀, w. v., daselbst (1); 20. *H.*

tetrazonius Klg. ♀, sgd. (2); 21. *H. villosulus* K., sgd. und psd. (1, 2); 22. *Nomada fabriciana* L. ♀, sgd. (1); 23. *Osmia aenea* L. ♂, sgd. (2); 24. *Panurgus banksianus* K. ♂ ♀, sgd. und psd. (bayerische Oberpfalz, Thür.) (1); 25. *P. calcaratus* Scop. ♀ ♂, psd. und sgd., häufig (1); 26. *Prosopis armillata* Nyl. ♀, sgd. und psd., daselbst (1); 27. *Sphcodes gibbus* L. ♀, sgd. (bayerische Oberpfalz) (1). b) *Tenthredinidae*: 28. *Cephus*, kleine Art, zahllos (1). D. *Lepidoptera*: a) *Noctuae*: 29. *Euclidia mi* L., sgd. (1). b) *Rhopalocera*: 30. *Lycaena argiolus* L., sgd. (1); 31. *Pieris brassicae* L., sgd. (1); 32. *Polyommatus dorilis* Hfn., sgd. (2).

Loew beobachtete in Anhalt (A.) und in Brandenburg (B.) (Beiträge S. 40): Hymenoptera: *Apidae*: 1. *Anthrena albicans* Müll. ♀, psd. (A.); 2. *A. fulvescens* Sm. ♂, sgd. (A.); 3. *A. ventralis* Imh. ♀ ♂, sgd. (A.); 4. *Halictus leucozonius* Schrk. ♀, psd. (B.); 5. *H. quadricinctus* F. ♀, psd. (A.); 6. *H. sexcinctus* F. ♀, psd. (B.); in Schlesien (Beiträge S. 31): A. *Coleoptera*: *Chrysomelidae*: 1. *Cryptocephalus sericens* L. B. *Diptera*: a) *Muscidae*: 2. *Echinomyia tessellata* F. b) *Syrphidae*: 3. *Chrysotoxum octomaculatum* Curt., sgd. C. Hymenoptera: *Apidae*: 4. *Dasygaster hirtipes* F. ♀, psd.; 5. *Panurgus lobatus* F. ♂ ♀, ♀ psd.; 6. *Prosopis communis* Nyl. ♂; 7. *P. sinuata* Schek. ♂. D. *Lepidoptera*: *Rhopalocera*: 8. *Rhodocera rhamni* L., sgd.

Schletterer giebt für Tirol als Besucher an und beobachtete bei Pola (P.) die Apiden: 1. *Anthrena marginata* F. = *cepii* Schrk.; 2. *Dufourea vulgaris* Schek.; 3. *Halictoides dentiventris* Nyl.; 4. *Halictus fasciellus* Schek. (P.); 5. *H. flavipes* F.; 6. *H. longulus* Sm.; 7. *H. minutus* K. Dalla Dörre bemerkte daselbst die ersten 3.

Loew beobachtete in der Schweiz (Beiträge S. 59): A. *Coleoptera*: 1. *Chrysoschus pretiosus* F. B. Hymenoptera: *Apidae*: 2. *Anthrena fulvago* Chr. ♀, psd.; 3. *Panurgus banksianus* K. ♂, sgd. Daselbst sah Herm. Müller 1 Käfer, 1 Tagfalter, 2 kurzrüsselige Bienen.

Mac Leod beobachtete in den Pyrenäen 2 *Panurgus*-Arten, 1 Ameise, 1 Falter, 6 Käfer, 1 Syrphide, 6 Musciden als Besucher (B. Jaarb. III. S. 369, 370); in Flandern 1 langrüsselige und 6 kurzrüsselige Bienen, 1 Holzwespe, 3 Schwebfliegen, 2 Musciden, 1 Käfer, 3 Falter (B. Jaarb. V. S. 435); H. de Vries (Ned. Kruidk. Arch. 1877) in den Niederlanden 5 Apiden als Besucher: 1. *Apis mellifica* L. ♀; 2. *Halictus cyllindricus* F. ♀; 3. *H. leucozonius* Schrk. ♀; 4. *H. villosulus* K. ♀; 5. *Nomada ruficornis* L. ♀.

Smith beobachtete in England die Apiden: 1. *Anthrena albicans* K.; 2. *A. fulvago* Chr.; 3. *A. humilis* Imh. = *fulvescens* Sm.; sowie an „mouset ear hawk weed“ (= *Hieracium pilosella*, nach Mitteilung von J. H. Burkill) die Bienen: *Dasygaster plumipes* Pz.; *Epeolus variegatus* L.; *Panurgus calcaratus* Scop.; Saunders in England *Anthrena angustior* K.; E. D. Marquard in Cornwall *Anthrena fulvescens* Sm. als Besucher.

**1650. *H. Auricula* L.** Nach Linné öffnen sich die Köpfchen bei Upsala um 8 Uhr vormittags und schliessen sich um 2 Uhr nachmittags.

Als Besucher sah H. Müller (Alpenbl. S. 460, 461) in den Alpen Käfer (2), Musciden (3), Bienen (1), Falter (8); Loew im botanischen Garten zu Berlin eine Muscicide (*Anthomyia* sp.).

**1651. *H. aurantiacum* L.** Die orangefarbenen Blumen werden, wie H. Müller (Alpenbl. S. 461), hervorhebt, ebenso wie die ähnlich gefärbten *Senecio abrotanifolius* und *Crepis aurea* mit Vorliebe von rotgefärbten Tagfaltern aufgesucht. (Vgl. Bd. I. S. 171.) Als Besucher beobachtete derselbe in den Alpen 3 *Argynnis*-, 1 *Melitaea*- und 1 *Polyommatus*-Art, sowie 1 *Zygaena*. Nach Kerner öffnen sich die Köpfchen bei Innsbruck um 6 bis 7 Uhr morgens und schliessen sich um 3—4 Uhr nachmittags.

**1652. *H. villosum* L.** [H. M., Alpenbl. S. 461, 462.]

Als Besucher sah H. Müller in den Alpen Hymenopteren (3), Falter (2), Fliegen (3).

**1653. H. glanduliferum Hoppe.** (A. a. O. S. 462).

Besucher in den Alpen 2 Fliegenarten (Müller).

**1654. H. albidum Villars.** (H. intybaceum Wulfen).

Besucher in den Alpen 1 Hummel, 1 Falter (a. a. O.).

**1655. H. staticefolium Villars.** (A. a. O. S. 461).

Besucher in den Alpen (1), Fliegen (13), Bienen (7), Falter (19) (Müller). Schletterer beobachtete in Tirol die Sandbiene *Anthrena propinqua* Schck.

**1656. H. laevigatum Willdenow.**

Als Besucher sah Loew in Brandenburg (Beitr. S. 40) einen Käfer (*Cryptocephalus sericeus* L.).

**1657. H. vulgatum Fries.**

Als Besucher sah ich (Herbstbeob.) bei Kiel 1 Schwebfliege (*Helophilus pendulus* L., sgd. und pfd.), 1 Muscide (*Musca* sp.), 1 Kleinfalter (*Tortrix* sp.).

Herm. Müller (Befr. S. 406; Weit. Beob. III. S. 93) giebt folgende Besucher an:

A. Diptera: *Syrphidae*: 1. *Eristalis tenax* L., pfd. (bayer. Oberpfalz). B. Hymenoptera: *Apidae*: 2. *Anthrena coitana* K. ♂, sgd.; 3. *A. denticulata* K. ♂, sgd.; 4. *A. fulvescens* Sm. ♀, psd.; 5. *Bombus rajellus* K. ♀, sgd.; 6. *B. silvarum* L. ♀, w. v.; 7. *B. terrester* L. ♀, w. v.; 8. *Halictus cylindricus* F. ♀ ♂, psd. und sgd., häufig; 9. *Panurgus calcaratus* Scop. ♀ ♂, psd. und sgd., häufig. C. *Lepidoptera*: *Rhopalocera*: 10. *Epipephle hyperanthus* L., sgd. (bayer. Oberpfalz); 11. *E. janira* L. sgd., daselbst; 12. *Erebia ligea* L., sgd. (Fichtelgebirge); 13. *Lycaena icarus* Rott., sgd.; 14. *Melitaea athalia* Esp., sgd. (Thür.).

Mac Leod beobachtete in Flandern 1 *Bombus*, 5 kurzrüsselige Bienen, 1 Holzwespe, 14 Schwebfliegen, 6 Musciden, 4 Falter, 2 Käfer (B. Jaarb. V. S. 435–437); H. de Vries (Ned. Kruidk. Arch. 1897) in den Niederlanden 1 *Apide*, *Chelostoma florissome* L. ♂, als Besucher.

Loew beobachtete im botanischen Garten zu Berlin: A. Diptera: *Syrphidae*: 1. *Eristalis nemorum* L. B. Hymenoptera: *Apidae*: 2. *Megachile centuncularis* L. ♀, psd.; 3. *Osmia fulviventris* Pz. ♀, psd.

**1658. H. murorum L.** Nach Linné öffnen sich die Köpfchen bei Upsala um 9 Uhr morgens und schliessen sich um 1 Uhr mittags.

Als Besucher beobachtete ich (Bijdragen) in Thüringen 1 Käfer (*Cryptocephalus sericeus* L.). 2 *Apiden* (*Bombus soroënsis* F. var. *proteus* Gerst., sgd.; *Halictus punctulatus* K. ♀, sgd. und psd.) und 1 Falter (*Pieris napi* L., sgd.).

Loew (Beitr. S. 58) beobachtete in den Alpen eine kurzrüsselige Biene (*Anthrena fulvago* Chr. ♀, psd.) an den Blütenköpfen.

Borgstette sah bei Tecklenburg 1 Biene: *Anthrena listerella* K. ♀, psd.; Buddeberg in Nassau 2 Bienen: *Halictus albipes* F. ♂, sgd. und *H. tetrazonius* Klg. ♀, sgd. als Besucher. (H. M., Weit. Beob. S. 93.)

Noch am 9. 10. 97 sah ich bei Lauterberg im Harz *Eristalis rupium* F., pfd., auf den Blütenköpfen.

Alfken beobachtete bei Bremen: *Apidae*: 1. *Anthrena denticulata* K. ♂; 2. *Dasy-poda plumipes* Pz. ♀; 3. *Dufurea halictula* Nyl. ♀; 4. *D. vulgaris* Schck. ♀ ♂; 5. *Halictus flavipes* F. ♂; 6. *H. leucozonius* Schrk. ♀; 7. *Panurgus banksianus* K. ♀ ♂; 8. *P. calceatus* Scop. ♀ ♂; 9. *Prosopis communis* Nyl. ♀. Schletterer giebt für Tirol *Bombus soroënsis* F. als Besucher an.

Loew beobachtete im botanischen Garten zu Berlin: Hymenoptera: *Apidae*: 1. *Coelioxys rufescens* Lep. ♀, sgd.; 2. *Osmia fulviventris* Pz. ♀, psd.

Lindman sah auf dem Dovrefjeld Hummeln und 1 Falter, sowie Fliegen an den Blüten.



**1659. *H. umbellatum* L.** [H. M., Befr. S. 404—406; Weit. Beob. III. S. 92; Knuth, Ndrf. Ins. S. 98, 163; Verhoeff, Norderney; de Vries a. n. O.] — Der Durchmesser des ausgebreiteten Köpfchens beträgt 25 mm. Die Kronröhre der goldgelben Einzelblüten ist, nach H. Müller, 3—5 mm, die Zunge 8—16 mm lang. Der Griffel wächst mit seinen beiden 2½ mm langen Ästen und noch mit einem 3½ mm langen Stücke aus der Antherenröhre hervor, fegt dabei den ganzen Pollen aus derselben heraus und behält ihn in seinen stacheligen Fegehaaren. Im zweiten Zustande spreizen sich seine Äste auseinandern und biegen sich allmählich so weit zurück, dass die Narbepapillen mit den Fegehaaren in Berührung kommen, mithin bei ausbleibendem Insektenbesuche spontane Selbstbestäubung eintreten muss.

Nach Linné öffnen sich die Köpfehen bei Upsala um 6 Uhr morgens und schliessen sich um 5 Uhr nachmittags.

Als Besucher beobachtete ich auf den nordfriesischen Inseln *Apis*, 1 *Bombus*, 1 *Panurgus*, 1 Schwebfliege, 1 Tagfalter.

Herm. Müller beobachtete bei Lippstadt folgende Besucher:

A. Coleoptera:

1. *Coccinella quinquepunctata* L. B. Diptera:

a) *Conopidae*: 2. *Oecemyia atra* F., sgd.; 3. *Sicus ferrugineus* L., sgd. b) *Syrphidae*: 4. *Eristalis arbutorum* L., pfd. und sgd., sehr häufig; 5. *E. nemorum* L., sgd.; 6. *E. tenax* L., pfd. und sgd., sehr häufig; 7. *Syrphus balteatus* Deg., w. v.; 8. *S. ribesii* L., pfd.

C. Hymenoptera: a) *Apidae*: 9. *Apis mellifica* L. ♀, sgd. und psd., häufig; 10. *Bombus lapidarius* L. ♀, sgd.; 11. *Coelioxys conoidea* Ill. ♀, sgd.; 12. *C. simplex* Nyl. ♀, sgd.; 13. *Dasygaster hirtipes* F. ♀, sgd. und psd.; 14. *Halictus cyllindricus* F. ♂, sgd.; 15. *H. leucozonius* Schrk. ♀ ♂, psd. und sgd.; 16. *H. villosulus* K. ♀ ♂, sgd. und psd.; 17. *H. zonulus* Sm. ♀; 18. *Megachile argentea* F. ♀, sgd.; 19. *M. willughbiella* K. ♂, sgd.; 20. *Panurgus calcaratus* Scop. ♀ ♂, psd. und sgd.; 21. *Sphcodes gibbus* L. ♂, sgd.

b) *Chrysididae*: 22. *Hedychrum lucidulum* F. ♂. D. Lepido-



Fig. 210. *Hieracium umbellatum* L. (Nach Herm. Müller.)

1. Blüte im zweiten Zustande. (7:1) 2. Die Griffeläste, noch weiter zurückgerollt, so dass Autogamie erfolgt. 3. Stück *a b* des linken Griffelastes in 1. (60:1) *H. pilosella* L. 4. Blüte sich selbst bestäubend. (7:1). *c* Narbepapillen. *d* Fegehaare, *e* Pollenkörner. *f* Antherencylinder. *g* Staubfäden. *h* Griffel. *i* Kronröhre. *k* Einseitiger Kronsaum. *l* Haarkelch. *m* Fruchtknoten.

ptera: *Rhopalocera*: 23. *Hesperia* sp., sgd.; 24. *Lycaena icarus* Rott., sgd.; 25. *Pieris napi* L., häufig; 26. *P. rapae* L., sgd.; 27. *Polyommatus dorilis* Hfn., sgd.; 28. *Pararge megera* L., w. v.; 29. *Vanessa urticae* L., nicht selten, w. v.

Verhoeff beobachtete auf Norderney: A. Diptera: *Syrphidae*: 1. *Eristalis arbustorum* L. ♂, hfg.; 2. *Syrphus corollae* F. ♂, hfg.; 3. *S. nitidicollis* Mg. ♀, einzeln. B. Hymenoptera: *Apidae*: 4. *Bombus lapidarius* L. ♀ ♂, hfg.; 5. *B. terrester* L. ♀; 6. *Psithyrus rupestris* F. ♂. C. Lepidoptera: *Nymphalidae*: 7. *Argynnis latonia* L., einzeln; Alfken auf Juist: A. Diptera: a) *Muscidae*: 1. *Cynomyia mortuorum* L.; 2. *Echinomyia tessellata* L.; 3. *Lucilia caesar* L. b) *Syrphidae*: 4. *Eristalis tenax* L.; 5. *Melithreptus spec.*; 6. *Platycheirus manicatus* Mg. B. Hymenoptera: *Apidae*: 7. *Bombus distinguendus* Mor.; 8. *B. hortorum* L. ♂; 9. *B. lapidarius* L. ♀ ♂; 10. *B. muscorum* F. ♀ ♂; 11. *B. terrester* L. ♂; 12. *Dasygaster plumpes* Pz. ♀, s. hfg., oft 3–4 in einem Blütenköpfchen, sgd., psd., ♂ sgd. b) *Sphegidae*: 13. *Ammophila sabulosa* L.; 14. *Oxybelus mucronatus* F. C. Lepidoptera: a) *Lycaenidae*: 15. *Lycaena icarus* Rott.; 16. *Polyommatus phlaeas* L. b) *Pieridae*: 17. *Pieris brassicae* L.; 18. *P. napi* L. c) *Satyridae*: 19. *Epinephele janira* L.; ferner bei Bremen: 1. *Anthrena gwynana* K. ♀, 2. Generat.; 2. *A. humilis* Imh. ♀; 3. *Bombus distinguendus* Mor. ♀; 4. *B. hortorum* L. ♀; 5. *B. muscorum* F. ♀; 6. *Dasygaster plumpes* Pz. ♀ ♂; 7. *Melitta leporina* Pz. ♂; 8. *Panurgus banksianus* K. ♀ ♂; 9. *P. calceatus* Scop. ♀ ♂.

Loew beobachtete im botanischen Garten zu Berlin: A. Diptera: *Syrphidae*: 1. *Eristalis aeneus* Scop.; 2. *E. arbustorum* L.; 3. *E. nemorum* L.; 4. *E. tenax* L.; 5. *Helophilus florens* L.; 6. *Syritta pipiens* L.; 7. *Syrphus albostrigatus* Fall. B. Hymenoptera: a) *Apidae*: 8. *Apis mellifica* L. ♀, sgd. und psd.; 9. *Dasygaster hirtipes* F. ♂, sgd. und psd.; 10. *Halictus leucozonius* Schrk. ♀ ♂, sgd. b) *Sphegidae*: 11. *Ammophila sabulosa* L. C. Lepidoptera: *Rhopalocera*: 12. *Rhodocera rhamnii* L., sgd.; 13. *Pieris brassicae* L., sgd.; 14. *P. rapae* L., sgd.

H. de Vries (Ned. Kruidk. Arch. 1877) beobachtete in den Niederlanden 1 Hummel, *Bombus subterraneus* L. ♀, als Besucher.

Loew beobachtete im botanischen Garten zu Berlin an *Hieracium*-Arten folgende Besucher:

#### 1660. *H. australe* Fr.:

Hymenoptera: *Apidae*: 1. *Apis mellifica* L. ♀, sgd. und psd.; 2. *Bombus agrorum* F. ♂, sgd.; 3. *Halictus leucozonius* Schrk. ♀, sgd.;

#### 1661. *H. boreale* Fr.:

Eine saugende Biene: *Prosopis armillata* Nyl. ♀;

#### 1662. *H. brevifolium* Tausch.:

A. Diptera: a) *Muscidae*: 1. *Anthomyia* sp. b) *Syrphidae*: 2. *Helophilus florens* L. B. Hymenoptera: *Apidae*: 3. *Apis mellifica* L. ♀, sgd. und psd.; 4. *Bombus terrester* L. ♀, sgd.; 5. *Halictus cylindricus* F. ♂, sgd.; 6. *Halictus nitidiusculus* K. ♂, sgd.; 7. *Panurgus calcaratus* Scop. ♀, sich zwischen den Blüten wälzend und dicht mit Pollen behaftet;

#### 1663. *H. bupleuroides* Gmel.:

A. Diptera: *Syrphidae*: 1. *Eristalis tenax* L.; 2. *Helophilus pendulus* L. B. Hymenoptera: *Apidae*: 3. *Apis mellifica* L. ♀, sgd. und psd.; 4. *Heriades truncorum* L. ♂, sgd.; 5. *Prosopis* sp. ♀, sgd.;

#### 1664. *H. crinitum* Sibth. et Sm.:

A. Diptera: *Syrphidae*: 1. *Eristalis nemorum* L.; 2. *E. tenax* L.; 3. *Helophilus florens* L.; 4. *Syritta pipiens* L. B. Hymenoptera: *Apidae*: 5. *Apis mellifica* L. ♀, sgd. und psd.; 6. *Halictus cylindricus* F. ♂, sgd.; 7. *H. leucozonius* Schrk. ♀, sgd.;

#### 1665. *H. cymosum* L.:

Diptera: *Syrphidae*: *Syrphus halteatus* Deg.;

**1666. H. echioides Lumn.:**Hymenoptera: *Apidae*: *Osmia fulviventris* Pz. ♀, psd.;**1667. H. foliosum W. K.:**A. Diptera: *Syrphidae*: 1. *Pipiza festiva* Mg. B. Hymenoptera: *Apidae*:  
2. *Chelostoma campanularum* K. ♀, psd.;**1668. H. hirsutum Bernh.:**A. Diptera: *Syrphidae*: 1. *Syrpita pipiens* L. B. Hymenoptera: *Apidae*: 2. *Psithyrus vestalis* Fourcr. ♂, sgd. C. *Lepidoptera*: *Rhopalocera*: 3. *Vanessa io* L., sgd.;**1669. H. porphyritae F. Schultz.:**Hymenoptera: *Apidae*: *Stelis aterrima* Pz. ♀, sgd.;**1670. H. pratense Tausch.:**Diptera: *Syrphidae*: *Syrphus balteatus* Deg.;**1671. H. pulmonarioides Vill.:**Hymenoptera: *Apidae*: *Apis mellifica* L. ♀, sgd. und psd.;**1672. H. Retzii Grsb.:**Hymenoptera: *Apidae*: *Osmia fulviventris* Pz. ♀, psd.;**1673. H. viosum Pall.:**A. Diptera: *Syrphidae*: 1. *Eristalis tenax* L. B. Hymenoptera: *Apidae*:  
2. *Apis mellifica* L. ♀, sgd. und psd.; 3. *Halictus cylindricus* F. ♂, sgd.; 4. *H. nitidiusculus* K. ♀, sgd.**69. Familie Stylidiaceae R. Br.**

Nach der von Delpino (Ult. oss. S. 125, 126) an getrockneten Pflanzen vorgenommenen Untersuchung sind die hierher gehörigen Arten ausgeprägt protandrisch; sie sind wahrscheinlich auf Insektenbesuch angewiesen.

**Berichtigung.**

*Hyecoum* L. (S. 68) ist nach Kerner (Pflanzenleben II. S. 174) Honigblume.





Biological Labs Lib

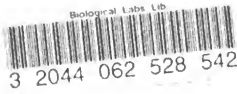

QK  
926  
K74  
bd 2  
t.1

KNUTH c.1  
Handbuch der blutenbiologie  
Band 2, Teil 1, 1898

QK  
926  
K74  
bd.2  
t.1

32044062528542

Return this book on or before the last  
date stamped below

--	--	--	--

Library Bureau Cat. no. 1174

