

# Die Bevölkerung des Kantons Basel-Stadt am 1. Dezember ...

Basel-Stadt  
(Switzerland), Karl  
Bücher

Econ  
8088  
42

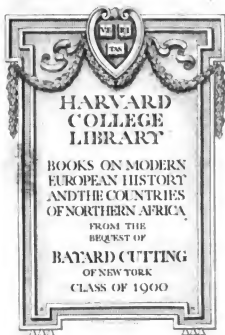

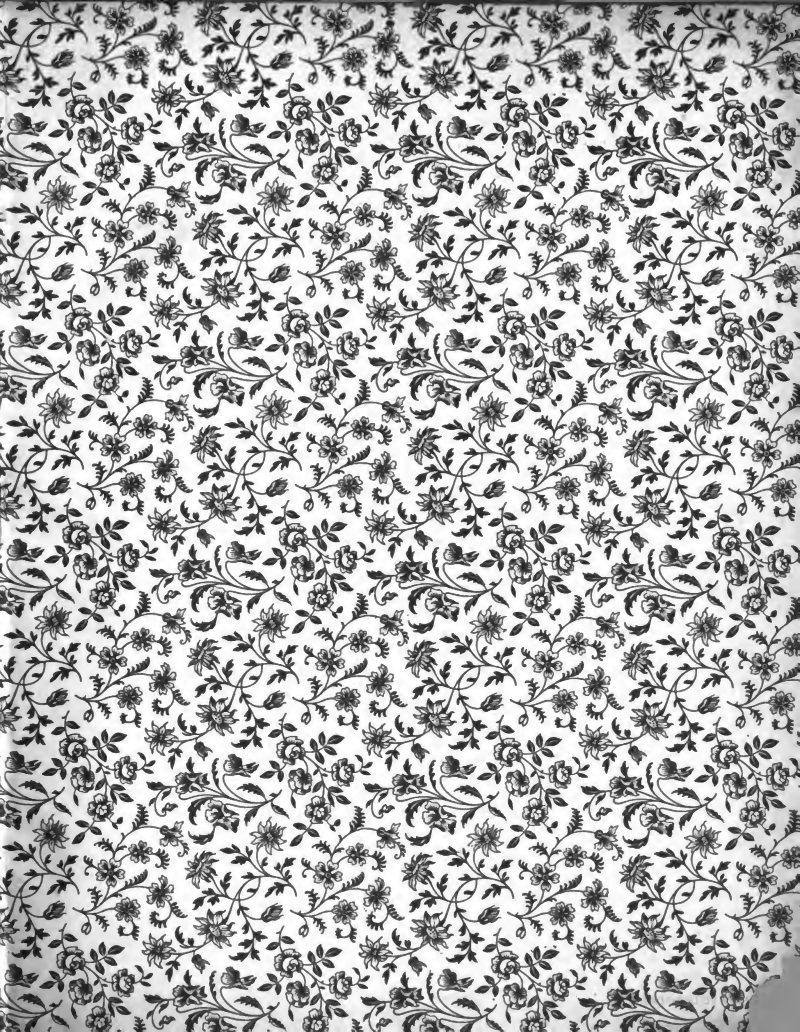

9x-

40 4179 R



DIE  
BEVÖLKERUNG  
DES  
KANTONS BASEL-STADT

AM 1. DEZEMBER 1888.

IM AUFTRAGE DES H. REGIERUNGSRATES BEARBEITET

VON

DR. KARL BÜCHER

ORD. PROFESSOR DER NATIONALÖKONOMIE U. STATISTIK AN DER UNIVERSITÄT.

MIT ACHT KARTEN

BASEL  
KOMMISSIONS-VERLAG VON H. GEORG  
1891.



Econ 8088.42



DRUCK VON FRANZ WITTMER

# Inhalt.

|  |         |
|--|---------|
| Vorbericht   | Seite 5 |
| <b>I. Einwohnerzahl</b>                            | 7       |
| a) Die ortsansässige Bevölkerung                   | 7       |
| b) Die ortsanwesende Bevölkerung                   | 10      |
| c) Die vorübergehend Anwesenden                    | 11      |
| d) Die vorübergehend Abwesenden                    | 13      |
| <b>II. Das Geschlechtsverhältnis</b>               | 14      |
| <b>III. Altersverhältnisse</b>                     | 21      |
| <b>IV. Familienstand</b>                           | 32      |
| <b>V. Konfession</b>                               | 36      |
| <b>VI. Heimatverhältnisse</b>                      | 45      |
| <b>VII. Geburtsort</b>                             | 52      |
| 1. Wert und Bearbeitung des Materials              | 52      |
| 2. Die geborenen Basler                            | 55      |
| 3. Die Zugewanderten                               | 56      |
| 4. Heimat und Geburtsort                           | 59      |
| 5. Stadt und Land in der Zuwanderung               | 62      |
| 6. Das Zuwanderungsgebiet                          | 67      |
| A. Die Gesamtbevölkerung                           | 68      |
| B. Die verschiedenen Berufsklassen                 | 70      |
| 7. Die Kreuzungsverhältnisse in den stehenden Ehen | 76      |
| <b>VIII. Die Berufsgliederung</b>                  | 77      |
| 1. Vorbemerkungen                                  | 77      |
| 2. Beruf und Erwerb                                | 79      |
| 3. Die Stärke der Berufsgruppen                    | 83      |
| 4. Die Stellung im Beruf                           | 85      |
| 5. Frauennarbeit im Basler Berufsleben             | 91      |
| 6. Zur Basler Industrie-Statistik                  | 94      |

# Tabellen.

|  |          |
|--|----------|
| No. 1. Übersichts-Tabelle  | Seite 11 |
| II.—VII. Die ortsanwesende Bevölkerung nach Alter, Geschlecht und Zivilstand | IV—IX    |
| VIII. Alterskombinationen der Ehebauten                                      | X        |

|  |       |                |
|--|-------|----------------|
| No. IX. Die ortsanwesende Bevölkerung des Kantons nach Heimat, Geschlecht und Zivilstand . . . . .                                   | Seite | XII.           |
| X., XI. Die Schweizerbürger nach Heimat, Geschlecht, Alter und Zivilstand . . . . .  | "     | XIII—XVII.     |
| XII., XIII. Die ausländische Bevölkerung nach Heimat, Geschlecht, Alter und Zivilstand . . . . .                                     | "     | XVIII f.       |
| XIV.—XVI. Die ortsanwesende Bevölkerung des Kantons nach Heimat, Konfession und Zivilstand . . . . .                                 | "     | XX—XXII.       |
| XVII. Die ortsansässige Bevölkerung der Stadt Basel nach der Grösse des Geburtsortes . . . . .                                       | "     | XXIII.         |
| XVIII.—XX. Die ortsanwesende Bevölkerung des Kantons nach Heimats- und Geburtsort . . . . .  | "     | XXIV—XXIX.     |
| XXI., XXII. Verhältnis des Geburtsortes zum Heimatsorte und -Lande . . . . .   | "     | XXX f.         |
| XXIII. Spezielle Nachweisung über den Geburtsort der ortsansässigen Stadtbevölkerung und verschiedener Bevölkerungsklassen . . . . . | "     | XXXII—XXXVIII. |
| XXIV. Geburtsorts-Kombinationen der Ehegatten . . . . .  | "     | XXXIX.         |
| XXV.—XXVII. Die ortsansässige Bevölkerung nach Beruf und Erwerb . . . . .  | "     | XI—XLVIII.     |
| XXVIII., XXIX. Die ortsansässige Bevölkerung nach der Stellung im Beruf . . . . .  | "     | XLIX—LVII.     |
| XXX. Die ortsansässige Bevölkerung nach Haushaltungen . . . . .  | "     | LVIII.         |

## Berichtigung.

In Tabelle XXIX Seite LII unter III. **Handel** sind in Spalten 11—21 die Zahlen  
 349 431 34 1381 229 3657 88 359 1 — — 20 28 34 folgendermassen zu ändern:  
 345 431 6 1405 243 3653 88 359 1 — 20 11 51 —.  
 Auf derselben Seite ist unter *Warenhandel* in Spalte 13 bis 15 statt 31 738 99 zu setzen: 6 762 103. —  
 Ferner sind auf Seite LIV unter No. 63, 64 „Quincallerie, Lampen“ aus Spalte 13 und 14 die Zahlen 28 | 1, nach  
 Spalte 14 und 15 zu versetzen. Endlich ist unter III. C. *Wirtschaftswesen* No. 3 „Küche, Traiteurs“ in den Spalten 11  
 und 16 die Zahl 4 zu streichen und demgemäss in der Summe statt 12 und 46: 8 und 42 zu setzen.

## Vorbericht.

In neuerer Zeit hat sich bei den praktischen Statistikern immer mehr die Anschauung befestigt, dass das Gebiet der Volkszählungen, soweit die Mannichfaltigkeit der Ermittlungen in Frage kommt, eher einzuschränken, als zu erweitern ist. Diese Auffassung ist eine sehr berechtigte, und steht in wohlthuendem Gegensatz zu dem statistischen Heisswanger einer früheren Periode. Nicht die Menge, sondern die Genauigkeit und die Zuverlässigkeit der Ergebnisse verleiht einer Aufnahme ihren Wert.

Diesem Grundsatz suchte auch die eidgenössische Volkszählung vom 1. Dezember 1888 zu entsprechen, obwohl sie die erste war, welche auf Grund des Zählkartenverfahrens ausgeführt wurde, das der Vermehrung der Fragen keine erheblichen technischen Hindernisse entgegensetzt. Das Formular, welches aus den wiederholten Beratungen einer Expertenkommission hervorgegangen war, hatte den Vorzug grosser Einfachheit und bestimmter Fassung. Allein es kam mit zwei eigenthümlichen Modifikationen zur Anwendung. Die Eine bestand darin, dass die Zählkarten nicht einzeln, sondern zu je acht in „Haushaltungsheften“ zusammengebunden ausgegeben wurden, die Andere knüpfte insofern an das frühere Zählverfahren an, als sie von den freiwilligen Zählbeamten die Herstellung einer „Zählliste“ forderte, in welche fast alle Rubriken der Zählkarten zu übertragen waren. Man wollte es auf diese Weise den Gemeinden und Kantonen ermöglichen, sofort die wichtigsten Resultate der Zählung selbst zu gewinnen.

Die Wahrnehmung des Zählgeschäftes war im Kanton Basel-Stadt dem Vorsteher des Departements des Innern, Herrn Regierungsrat Philippi, übertragen worden. Derselbe bestellte eine fünfgliedrige Zählungs-Kommission, welche den Schreiber dieser Zeilen mit der Leitung der Aufnahme in der Stadt Basel betraute, während in den Landgemeinden diese Aufgabe den Ortsbehörden zufiel. Die vorbereitenden Arbeiten begannen am 12. Oktober 1888 mit der Versendung eines Zirkulars an die als Zählungsbeamten geeignet erscheinenden Personen. Im Ganzen waren deren in der Stadt 319, in den Landgemeinden 49 erforderlich. Am 17. Oktober wurde mit der Einteilung der Stadt in Zählbezirke begonnen und diese Arbeit mit Beihilfe der Quartierschreiber bis zum 30. Oktober beendet. Inzwischen waren von Bern die auf die Volkszählung bezüglichen Drucksachen angelangt und konnten durch Nummerirung, Abstempelung, Ausfertigung der Umschreibung der Zählkreise zur Übergabe an die Zählbeamten vorbereitet werden. Am 21., 24. und 25. November wurden die Basler Zählbeamten durch den Verfasser über ihre Obliegenheiten unterrichtet; die Instruktion in den Landgemeinden hatte Herr Professor Kinkelin übernommen. Am 27. und 28. November folgte die Austeilung der Haushaltungshefte an die Bevölkerung.

Inzwischen war dem Verfasser durch Beschluss des Regierungsrates auch die Bearbeitung des Zählungsmaterials aufgetragen worden. Das für diesen Zweck, sowie für die Aufnahme gebildete Volkszählungsbureau, welches am 26. November eröffnet wurde, war im Stande, das vorläufige Resultat bereits am Vormittag des 2. Dezember festzustellen und bekannt zu machen. Schon am folgenden Tage begann die Rücklieferung des fertig gestellten Materials durch die Zählbeamten und damit die Kontrolle. Da die letztere im Interesse etwaiger Berichtigungen und Nachzählungen möglichst beschleunigt werden musste, so wurde nicht bloss das bezahlte Personal des Bureaus namhaft verstärkt, sondern auch freiwillige Mithilfe herangezogen. Solche leisteten im Ganzen 40 Personen, welche sich freilich nicht alle gleich ausdauernd erwiesen. Zur Erledigung der aufgefundenen Anstände in den Zählpapieren wurden die Zählbeamten erneut in Anspruch genommen. Da die Kontrolle sowohl die Zählkarten als auch die von den Zählern ausgefüllten Zähllisten und Umschreibungen zu umfassen hatte, so konnte sie erst am 2. Januar 1889



beendet werden. Hierauf erfolgte die Aufertigung der Gemeindezusammenzüge und am 5. Januar die Veröffentlichung der Resultate derselben bei Gelegenheit des Banketts, zu welchem die Regierung sämtliche Mitwirkende nach hergebrachter Sitte eingeladen hatte.

Darauf begann die technische Verarbeitung des Materials. Bei derselben stellten sich die grossen Bedenken, welche bei dem Bearbeiter von vorn herein gegen die Verbindung des Haushaltungsheftes mit der Zählkarte abgewandt hatten, als nur zu begründet heraus. Nicht nur dass die Häufung der Formulare die Arbeit der Kontrolle vervielfältigt und erschwert hatte, es waren auch die schlimmsten Fehler (z. B. falsche Angaben des Geschlechts) aus den Zählkarten in die Listen und aus diesen in die Gemeindezusammenzüge übergegangen. Die auf Grund der letzteren am 5. Januar ausgegebene Tabelle erwies sich als Unterlage weiterer Arbeiten durchaus unbrauchbar; sämtliche Aufstellungen mussten auf Grund des nochmals revidierten Urmaterials von Grund aus neu gemacht werden.

Die Aufbereitung des Materials wurde leider mehrfach gestört durch die Inanspruchnahme des Bureaus für die im Februar 1889 veranstaltete Wohnungs-Enquête. Dennoch waren die Tabellierungsarbeiten, an denen sich freiwillig in dankenswerter Weise ein Mitglied des Staatswissenschaftlichen Seminars, Herr Dr. F. Morgenstern aus Fürth in Bayern beteiligte, in der Hauptsache zu Anfang August beendet. Dass die Veröffentlichung erst sieben Monate später erfolgt, hat hauptsächlich darin seinen Grund, dass der Bearbeiter inzwischen durch die schwierige statistische Aufbereitung des Materials der Wohnungs-Enquête an der Abfassung des Textes gehindert war.

Was die vorliegende Veröffentlichung betrifft, so bietet dieselbe weniger und auch mehr als die früheren analogen Publikationen. Weniger insofern, als die niemals recht gelungene „Fabrikstatistik“ diesmal wegfällt und als die Erhebungen über die Wohnungen zu Gunsten der zur Zeit der Zählung in Vorbereitung befindlichen Wohnungs-Enquête unterlassen worden waren. Doch sind auf Grund des Volkszählungsmaterials zwei Tabellen über die Dichtigkeit der Häuserbewohnung hergestellt worden, welche dem Bericht über die Ergebnisse jener Enquête einverleibt werden sollen. Mehr bietet die diesmalige Erhebung insofern, als die Erfragung des Geburtsorts, welche bei den beiden letzten Zählungen unterlassen worden war, zu einer Reihe wichtiger Untersuchungen über die Herkunft der Bevölkerung Anlass bot. Die Ergebnisse dieser Arbeiten sind ausser durch eine Reihe eingehender tabellarischer Nachweisungen noch durch die am Schlusse beigefügten Kartogramme veranschaulicht worden, deren Herstellung auf Kosten der Statistisch-volkswirtschaftlichen Gesellschaft erfolgt ist. Ausserdem bot sich Veranlassung zu einer Anzahl neuer und eingehender Ermittlungen bei der Statistik der stehenden Ehen und des Berufes. Wegen des grossen Raumes, welchen die neuen Nachweisungen beanspruchen, musste eine Reihe interessanter Tabellen, welche die soziale Gliederung der Haushaltungen zur Darstellung bringen, einer gesonderten Veröffentlichung vorbehalten bleiben, welche später in der Zeitschrift für schweizerische Statistik erfolgen soll.

Das eidgenössische statistische Bureau hatte bei Überlassung des Urmaterials nur für denjenigen Teil der Volkszählung, bei welchem die Grundsätze der früheren Materialbearbeitung festgehalten werden sollten, die Zugrundelegung der ortsanwesenden Bevölkerung zur Bedingung gemacht. Auch die Gliederung des Materials war in diesen Fällen eine im Voraus gegebene. Wo dagegen der hiesigen Bearbeitung freie Hand blieb, wurde so viel als thunlich die Wohnbevölkerung zu Grunde gelegt und die Anordnung der Nachweisungen selbständig gestaltet. Überall waltete das Bestreben vor, das Material nach allen administrativ wichtigen Seiten möglichst auszunutzen und die in einem kleinen Gemeinwesen heute doppelt wichtige Aufhellung der sozialen Verhältnisse nach Kräften zu fördern. Das gleiche Bestreben hat auch die Abfassung des Textes geleitet, der natürlich nur die wichtigeren Ergebnisse hervorheben kann, keineswegs aber eine erschöpfende Ausnützung der Tabellen bieten will.

## I. Einwohnerzahl.

Die Übersichtstabelle I gibt in ihren vier letzten Spalten den Stand der Bevölkerung des Kantons und seiner einzelnen Teile am 1. Dezember 1888. Sie unterscheidet dabei zwischen ortsansässiger oder Wohnbevölkerung (Spalte 26) und ortsanwesender (faktischer, Aufenthalts-) Bevölkerung (Sp. 28). Ausserdem ist (Sp. 27) die Zahl der vorübergehend abwesenden Bewohner des Kantons angegeben und (Sp. 29) die Zahl der vorübergehend Anwesenden. Die ortsanwesende Bevölkerung schliesst die vorübergehend Abwesenden aus und die vorübergehend Anwesenden ein; bei der ortsansässigen Bevölkerung waltet das umgekehrte Verhältnis ob.

Wegen ihrer staatsrechtlichen Bedeutung bildet die Ziffer der ortsanwesenden Bevölkerung seit 1870 die Grundlage der eidgenössischen Aufstellungen und hat deshalb als offizielle zu gelten. Indessen darf nicht übersehen werden, dass dieselbe für Untersuchungen über die statistischen Verhältnisse eines kleinen Stadtkantons sich weit weniger eignet als die Wohnbevölkerung. Denn so wenig die Zahlen beider in einem grösseren Staatswesen von einander abweichen mögen, so zeigen dieselben doch unter Basler Verhältnissen ins Gewicht fallende Unterschiede. Es betrug im ganzen Kanton

| am 1. Dezember | die ortsanwesende<br>Bevölkerung: | die ortsansässige<br>Bevölkerung: | die Zahl der vorüber-<br>gehend Abwesenden: | die Zahl der vorüber-<br>gehend Anwesenden: |
|----------------|-----------------------------------|-----------------------------------|---|---|
| 1870           | 47 760                            | 47 040                            | 303   | 1023  |
| 1880           | 65 104                            | 64 207                            | 397   | 1291  |
| 1888           | 74 245                            | 73 749                            | 647   | 1143  |

Die ortsansässige Bevölkerung des Kantons Basel-Stadt erwies sich sonach regelmässig im Anfang Dezember um einige hundert Personen kleiner als die ortsanwesende Bevölkerung, d. h. es hielten sich um diese Zeit mehr fremde Personen vorübergehend im Kanton auf, als Bewohner desselben vorübergehend abwesend waren. Im Durchschnitt der drei letzten Zählungen entfallen auf je 1000 ortsanwesende Personen 19 vorübergehend Anwesende, dagegen auf 1000 Ortsansässige nur 7 vorübergehend Abwesende. Wir werden deshalb im Folgenden jede der vier in den letzten Spalten unserer Tabelle getrennt gehaltenen Bevölkerungskategorien gesondert zu betrachten haben.

### a) Die ortsansässige Bevölkerung.

Da die älteren Basler Volkszählungen, von denen uns zuverlässige Ziffern erhalten sind, die ortsansässige Bevölkerung allein berücksichtigen, so empfiehlt es sich, zum Zwecke von Vergleichen vorzugsweise diese zu benützen. Die Gesamtzahl der ansässigen Einwohner betrug

| Jahr der Zählung | im Stadtbezirk | in den Landgemeinden | im Kanton | Zusammen |
|------------------|----------------|----------------------|-----------|----------|
| 1779             | 15 040         | 1686                 | 16 726    | 811      |
| 1795             | 15 720         | 1817                 | 17 537    | 820      |
| 1815             | 16 673         | 1683                 | 18 357    | 4 897    |
| 1835             | 21 219         | 2035                 | 23 254    | 1 062    |
| 1857             | 22 199         | 2117                 | 24 316    | 3 751    |
| 1870             | 25 787         | 2280                 | 28 067    | 1 488    |
| 1880             | 27 170         | 2385                 | 29 555    | 11 125   |
| 1860             | 37 915         | 2765                 | 40 680    | 6 360    |
| 1870             | 44 122         | 2918                 | 47 040    | 17 157   |
| 1880             | 60 550         | 3657                 | 64 207    | 9 542    |
| 1888             | 69 809         | 3940                 | 73 749    |          |

Zeigt diese Zusammenstellung für die Bevölkerung des Kantons durch den ganzen ein-  
hundertundneunzigjährigen Zeitraum hindurch eine ununterbrochene Zunahme, so ist doch leicht zu  
erkennen, dass diese Zunahme zu verschiedenen Zeiten in verschiedenem Tempo erfolgt ist. Wäh-  
rend in den 36 Jahren von 1779 bis 1815 die Volkszahl noch nicht um 10% zunahm, hat sie in  
dem darauffolgenden 73jährigen Zeitraum eine Vervielfachung oder, wie man das öfter ausdrückt,  
eine zweimalige Verdoppelung erfahren, das erste Mal zwischen 1815 und 1856, also in 41 Jahren,  
das zweite Mal zwischen 1856 und 1888 oder in 32 Jahren. Die Zunahme verteilt sich nicht  
gleichmässig auf Stadt- und Landbevölkerung. Von 1815 bis 1888 betrug der Zuwachs

|                        |     |         |
|------------------------|-----|---------|
| der Stadtbevölkerung   | 319 | Prozent |
| der Landbevölkerung    | 134 | „       |
| der Kantonsbevölkerung | 317 | „       |

Um für die Raschheit der Bevölkerungsvermehrung vergleichbare Ziffern zu erlangen, be-  
rechnen wir das sog. Zuwachsprozent, d. h. die jährliche Zunahme auf je 100 Einwohner, welche  
sich unter der Annahme ergibt, dass diese Zunahme in geometrischer Progression erfolgt ist. Das  
Zuwachsprozent betrug für die Bevölkerung

| zwischen den Jahren | des Stadtbezirks | der Landgemeinden | des Kantons |
|---------------------|------------------|-------------------|-------------|
| 1779—1795           | 0.28             | 0.47              | 0.30        |
| 1795—1815           | 0.23             | —0.88             | 0.23        |
| 1815—1835           | 1.31             | 0.95              | 1.19        |
| 1835—1837           | 3.06             | 2.66              | 3.01        |
| 1837—1847           | 1.17             | 0.72              | 1.11        |
| 1847—1850           | 1.69             | 1.16              | 1.67        |
| 1850—1860           | 3.15             | 1.39              | 3.02        |
| 1860—1870           | 1.53             | 0.54              | 1.16        |
| 1870—1880           | 3.31             | 2.28              | 3.16        |
| 1880—1888           | 1.79             | 0.93              | 1.75        |

Diese Verhältnisziffern ergeben leicht, dass die Bevölkerung des Stadtbezirks für den Ge-  
samtzuwachs den Ausschlag gibt, und dass in der Stadt wie in den Landgemeinden Perioden be-  
schleunigter Zunahme mit solchen gemässigten Wachstums wechseln. Dabei weisen die Land-  
gemeinden noch grössere Unregelmässigkeiten auf als die Stadt; ja sie haben sogar zwischen 1795  
und 1815 einen nicht unerheblichen Rückgang der Bevölkerung erlebt. Bei oberflächlichem Über-  
blick könnte es darnach fast den Anschein gewinnen als ob unsere Ziffernreihen in ihrer zeit-  
lichen Aufeinanderfolge einer durchgehenden Regel entbehrten und als ob aus ihnen nichts anders  
hervorgehe als die Tatsache eines bald rascheren, bald langsameren Wachstums. Allein das ist  
zum grossen Teile Täuschung, hervorgerufen durch die ungleiche Länge der zwischen den Zähl-  
ungsjahren liegenden Perioden. Dieser Mangel des Materials aber lässt sich leicht beseitigen,  
wenn wir die 109 Jahre zwischen 1779 und 1888 in drei annähernd gleiche Perioden zerlegen,  
von denen jede wenig mehr als ein Menschenalter beträgt. Dann ergibt sich, dass die jährliche  
Zunahme auf je 100 Einwohner betrug für die Bevölkerung

| zwischen den Jahren | des Stadtbezirks | der Landgemeinden | des Kantons |
|---------------------|------------------|-------------------|-------------|
| 1779—1815           | 0.28             | —0.01             | 0.26        |
| 1815—1850           | 1.10             | 1.00              | 1.07        |
| 1850—1888           | 2.51             | 1.33              | 2.43        |

Es hat also der Zuwachs von Generation zu Generation sich beschleunigt, und diese Er-  
scheinung gilt gleichmässig von Stadt und Landgemeinden. Ein „Gesetz“ des Wachstums unserer  
Bevölkerung lässt sich daraus nicht ableiten. Es handelt sich bloss um eine statistische Tatsache,  
aus der ebenso wenig auf eine noch raschere Zunahme in der nächsten Generation zu schliessen  
ist, als aus dem Abfall des Zuwachsprozentes der Jahre 1880—1888 gegenüber der Periode 1870

bis 1880 entnommen werden kann, dass Basel in eine rückläufige Periode der Bevölkerungsbewegung eingetreten ist.

Die in sozialer Hinsicht überaus wichtige Frage, wie weit die Zunahme der Bevölkerung auf den Überschuss der Geburten über die Zahl der Sterbefälle (innerer Zuwachs) zurückzuführen ist, wie weit sie durch das Überwiegen des Zuzugs über den Wegzug (äusserer Zuwachs) herbeigeführt wurde, lässt sich leider nur für das letzte Menschenalter mit einiger Sicherheit beantworten. Allerdings liegen statistische Nachweisungen über die Zahl der Getauften und Begrabenen schon seit dem Ende des 16. Jahrhunderts vor. Allein dieselben sind wesentlich kirchlicher Natur und unterliegen betröf's ihrer Genauigkeit manchen Bedenken. Von 1668 ab sind dieselben sogar in Einzelblättern gedruckt veröffentlicht worden, und diese Veröffentlichungen gehen, freilich mit längern Unterbrechungen, bis 1831 herab. Von 1832 bis 1869 dagegen gehen nur hin und wieder die jährlichen Verwaltungsberichte des Kleinen Rats und des Ängern Bürgerrats einigen Aufschluss, wobei nicht selten die an beiden Orten auftretenden Ziffern erheblich von einander abweichen. Immerhin war es möglich, für den hier ins Auge gefassten Zeitraum wenigstens so viel brauchbare Ziffern zusammenzubringen, dass sich der Bevölkerungsbewegung im Grossen überschauen lässt. Es betrug in der Stadt Basel

| in den Jahren: | die Zunahme der Bevölkerung | die Zahl der Geburten: | die Zahl der Sterbefälle: | darnach mehr (+),<br>weniger (—) | also mehr ein-<br>gewanderte<br>Personen: | die Mehr-<br>wanderung betrug<br>Prozent der<br>Zunahme: |
|----------------|-----------------------------|------------------------|---------------------------|----------------------------------|---|--|
| 1779—1795      | 680                         | 5308                   | 5847                      | —539                             | 1219,6                                    | 179,8  |
| 1795—1815      | 954                         | 8095                   | 8741                      | —646                             | 1600,4                                    | 167,8  |
| 1815—1837      | 5525                        | 9488                   | 9195                      | +293                             | 5232                                      | 94,7   |

Die Stadt hatte somit am Ende des vorigen und am Anfange dieses Jahrhunderts einen Überschuss der Sterbefälle über die Geburten und hätte ohne die Zuwanderung von aussen in ihrer Bevölkerung zurückgehen müssen, wie es in den Landgemeinden zwischen 1795 und 1815 tatsächlich geschehen ist. Allerdings bemerken wir zwischen der ersten und zweiten Periode eine kleine Besserung jenes ungünstigen Verhältnisses zwischen innerer Abnahme und äusserem Zuwachs: aber erst in der Zeit zwischen 1815 und 1837 findet ein Umschwung statt. Es tritt ein kleiner Geburten-Überschuss auf, der sich von da ab regelmässig vermehrt zu haben scheint.

Für die letztverflossenen 28 Jahre sind wir im Stande, auch für den Kanton die entsprechenden Ziffern zusammenzustellen. Es betrug

| in den Jahren:    | die Zunahme der Bevölkerung: | die Zahl der Geburten: | die Zahl der Sterbefälle: | darnach mehr<br>Geburten: | also mehr zu-<br>gezogene Per-<br>sonen: | die Mehr-<br>wanderung betrug<br>Prozent der<br>Zunahme: |
|-------------------|------------------------------|------------------------|---------------------------|---------------------------|--|--|
| 10. Dez. 1860 bis |                              |                        |                           |                           |  |  |
| 1. Dez. 1870      | 6 360                        | 13 223 <sup>1)</sup>   | 10 420 <sup>1)</sup>      | 2 803                     | 3 557                                    | 55,8   |
| 1. Dez. 1870—1880 | 17 157                       | 18 871                 | 13 025                    | 5 846                     | 11 311                                   | 65,9   |
| 1. Dez. 1880—1888 | 9 542                        | 16 457                 | 11 239                    | 5 198                     | 4 344                                    | 45,5   |
| <b>zusammen</b>   | <b>33 059</b>                | <b>48 531</b>          | <b>34 684</b>             | <b>13 847</b>             | <b>19 212</b>                            | <b>58,1</b>  |

Der Überschuss der Geburten über die Sterbefälle lieferte sonach in den letzten 28 Jahren fast 42% der Vermehrung der Kantonsbevölkerung. In den Perioden zwischen den Zählungen war sein Anteil an der gesamten Zunahme verschieden; er trat zurück, wenn die wirtschaftlichen Verhältnisse einen starken Zustrom von aussen herbeiführten, um in Perioden schwächeren Zuzugs wieder mehr hervorzutreten. In den letzten acht Jahren lieferte er mehr als die Hälfte und auch in der für ihn ungünstigsten Periode 1870—1880 immer noch über ein Drittel der Bevölkerungszunahme. Wir haben darin ein sehr günstiges Verhältnis zu erblicken. Die für eine grössere

<sup>1)</sup> Die Ziffern mögen in den beiden letzten Stellen ungenau sein.

Stadt seltene Stärke des innern Zuwachses sichert der Bevölkerung eine stetige organische Fortentwicklung und erleichtert die soziale Angleichung der von aussen eingewanderten Elemente. Die letztern aber sind immer noch zahlreich genug, um Stagnation zu verhüten, der die Bevölkerung eines in sich abgeschlossenen kleinen Gemeinwesens, wenn sie sich nur aus sich selbst ernährt, unausbleiblich anheimfällt.

### b) Die ortsanwesende Bevölkerung.

Für die ortsanwesende Bevölkerung fassen sich vergleichbare Zahlen nur von 1850 ab gewinnen. Dieselbe betrug

| Jahr der Zählung: | im Stadtbezirk: | in den Landgemeinden: | im Kanton: | Zunahme<br>Personen: | jährliche<br>Zunahme %: |
|-------------------|-----------------|-----------------------|------------|----------------------|-------------------------|
| 1850              | 27 313          | 2385                  | 29 698     | 11 346               | 3.65                    |
| 1860              | 38 282          | 2762                  | 41 044     | 6 716                | 1.58                    |
| 1870              | 44 834          | 2926                  | 47 760     | 17 341               | 3.43                    |
| 1880              | 61 399          | 3702                  | 65 101     | 9 144                | 1.46                    |
| 1888              | 70 303          | 3942                  | 74 245     |                      |                         |

Die durch die Zählung von 1888 festgestellte verhältnismässig schwache Zunahme der letzten acht Jahre ist beim ersten Bekanntwerden der Ziffern vielseitig aufgefallen. Allein dieselbe ist nicht geeignet Anlass zur Besorgnis zu geben, da sie mit einer Verlangsamung der Bevölkerungszunahme in der ganzen Schweiz parallel geht. Die Bevölkerung der Schweiz weist für die Jahre 1870—1880 eine jährliche Zunahme von 0.64% auf, für die Zeit von 1880—1888 aber nur eine jährliche Zunahme von 0.58% auf. Auch mit Rücksicht auf die Zählungsergebnisse der übrigen grössern Städte kann die veränderte Bevölkerungszunahme in der Stadt Basel nicht als ausnahmsweise Erscheinung angesehen werden. Es betrug nämlich

| in den Städten       | die ortsanwesende Bevölkerung |        |        | die jährliche Zunahme Prozent |           |
|----------------------|-------------------------------|--------|--------|-------------------------------|-----------|
|                      | 1870                          | 1880   | 1888   | 1870—1880                     | 1880—1888 |
| Basel                | 44 834                        | 61 399 | 70 303 | 3.19                          | 1.71      |
| Genf <sup>1)</sup>   | 46 783                        | 50 043 | 52 638 | 0.71                          | 0.63      |
| Bern                 | 36 001                        | 44 087 | 47 150 | 2.05                          | 0.74      |
| Lausanne             | 26 520                        | 30 179 | 34 049 | 1.36                          | 1.42      |
| Zürich <sup>1)</sup> | 21 199                        | 25 102 | 28 225 | 1.70                          | 1.44      |
| St. Gallen           | 16 675                        | 21 438 | 27 824 | 2.60                          | 3.30      |
| Luzern               | 14 524                        | 17 850 | 20 571 | 2.08                          | 1.79      |
| Winterthur           | 9 404                         | 13 595 | 15 956 | 3.84                          | 2.02      |

Mit Ausnahme von St. Gallen und Lausanne haben darnach alle grössern Städte in den achtziger Jahren eine geringere Zunahme aufzuweisen als zwischen 1870 und 1880 — eine Erscheinung, die ihrer innern Konsolidirung nur zu Gute kommen kann. Bleibt doch ohnehin die Bevölkerungsvermehrung des letzten Menschenalters eine sehr bedeutende. In den 38 Jahren von 1850—1888 hat die Bevölkerung zugenommen um

|                      | Personen: | Prozent: |
|----------------------|-----------|----------|
| im Stadtbezirk       | 42 990    | 158      |
| in den Landgemeinden | 1 537     | 65       |
| im Kanton            | 44 527    | 150      |

Die drei Landgemeinden zeigen folgende Ziffern für die faktische Bevölkerung:

|               | Zunahme seit 1850 |      |      |      |      | Prozent |
|---------------|-------------------|------|------|------|------|---------|
|               | 1850              | 1860 | 1870 | 1880 | 1888 |         |
| Riehen        | 1575              | 1634 | 1799 | 2076 | 2153 | 37      |
| Bettingen     | 279               | 340  | 384  | 432  | 469  | 68      |
| Kleinhüningen | 531               | 771  | 743  | 1194 | 1320 | 149     |

<sup>1)</sup> Ohne die Aussengemeinden.



Noch grössere Unterschiede des Wachstums zeigen sich in den einzelnen Quartieren der Stadt. Leider lassen sich dieselben wegen teilweise veränderter Einteilung nur bis 1870 zurückverfolgen. Es betrug

|                     | die ortsauswende Bevölkerung |               |               | die Zunahme Prozent |             |             |
|---------------------|------------------------------|---------------|---------------|---------------------|-------------|-------------|
|                     | 1870                         | 1880          | 1888          | 1870—80             | 1880—88     | 1870—88     |
| St. Johann-Quartier | 5 314                        | 7 050         | 8 144         | 32.7                | 15.5        | 53.2        |
| Spalen-Quartier     | 5 927                        | 8 987         | 10 932        | 51.7                | 36.5        | 84.4        |
| Steinen-Quartier    | 5 285                        | 8 010         | 9 817         | 51.6                | 22.5        | 85.2        |
| Äschen-Quartier     | 5 025                        | 5 737         | 6 025         | 14.1                | 5.2         | 20.1        |
| St. Alban-Quartier  | 5 600                        | 5 815         | 6 454         | 26.4                | 10.9        | 40.3        |
| Stadt-Quartier      | 5 399                        | 5 297         | 5 121         | —1.9                | —3.4        | —5.4        |
| Grossbasel          | <b>31 550</b>                | <b>40 896</b> | <b>46 503</b> | <b>29.6</b>         | <b>13.1</b> | <b>47.4</b> |
| Riehen-Quartier     | 6 301                        | 6 783         | 7 491         | 7.6                 | 10.4        | 18.9        |
| Bläsi-Quartier      | 6 983                        | 13 720        | 16 309        | 96.2                | 18.9        | 133.6       |
| Kleinbasel          | <b>13 284</b>                | <b>20 503</b> | <b>23 800</b> | <b>54.3</b>         | <b>16.5</b> | <b>79.5</b> |
| Zusammen            | <b>44 834</b>                | <b>61 399</b> | <b>70 303</b> | <b>36.5</b>         | <b>14.5</b> | <b>56.8</b> |

Da die Quartiere Wahlbezirke für den Grossen Rat bilden, und die Zahl der zu wählenden Grossräte nach dem Verhältnis ihrer Bevölkerung bestimmt wird, so führt die in vorstehender Zusammenstellung hervortretende Ungleichmässigkeit der Zunahme manche Unbequemlichkeiten mit sich. Alle Quartiere, welche ein Stück der Peripherie der Stadt einbegreifen, haben in demselben Grade, als dieses Stück die Möglichkeit bietet, räumlich zu wachsen, auch Aussicht, ihre Bevölkerung zu vermehren. Dagegen nimmt, wie in allen grösseren Städten, das Zentrum an Bevölkerung ab in demselben Masse, als der Wohnraum durch Geschäftslokale, Strassenveränderungen und Durchbrüche geschnitten wird. So ist das Stadt-Quartier, welches noch 1870 an Einwohnerzahl die vierte Stelle einnahm, allmählich bis auf die letzte Stelle gesunken, während das Bläsi-Quartier schon nach der vorletzten Zählung geteilt werden musste, und das Spalen-Quartier von der dritten zum ersten Stelle aufgerückt ist. Im Jahre 1870 verhielt sich das kleinste zum grössten Quartier wie 1:1.52, im Jahre 1888 wie 1:2.15.

### c) Die vorübergehend Anwesenden.

Diejenigen beiden Bevölkerungselemente, welche der Statistik bei der Erhebung am meisten Schwierigkeiten bereiten, die vorübergehend Anwesenden und die vorübergehend Abwesenden, werden von ihr bei der Bearbeitung gewöhnlich recht stiefmütterlich behandelt. Und doch knüpft sich an sie ein hervorragendes soziales Interesse. Wer sind diese Leute, die in starrer Wintersonne sich nicht an ihrem Wohnort befinden? Warum sind sie vorübergehend ab-, bzw. anwesend? Wo halten sie sich im ersten Falle auf und woher kommen sie im zweiten Falle? Wie lange sind sie abwesend bzw. anwesend?

Da die Beantwortung dieser Fragen gerade für städtische Verhältnisse ein besonderes Interesse bietet, so wollen wir sie mit Rücksicht auf die Stadt Basel hier versuchen.

Vorübergehend anwesend waren in der Nacht vom 30. November auf den 1. Dezember 1888 in der Stadt 1103 Personen, darunter 649 männliche und 454 weibliche. Dem Alter nach waren

|                 | männliche | weibliche | überhaupt |
|-----------------|-----------|-----------|-----------|
| unter 15 Jahren | 24        | 37        | 61        |
| von 15—60 „     | 587       | 354       | 941       |
| über 60 „       | 21        | 55        | 76        |
| unbekannt       | 17        | 8         | 25        |

In der ersten Gruppe befanden sich 13 Knaben und 19 Mädchen unter 5 Jahren.

Woher waren diese z. T. recht flüchtigen Gäste unserer Stadt gekommen? Auch darüber gestaltet die Zählkarte Auskunft zu geben, indem sie die Frage nach dem gewöhnlichen Wohnort der vorübergehend Anwesenden stellt.

| <i>Der gewöhnliche Wohnort liegt</i>  | <i>bei mündl. Personen:</i> | <i>bei weibl. Personen:</i> | <i>überhaupt:</i> |
|---------------------------------------|-----------------------------|-----------------------------|-------------------|
| im Kanton Basel-Stadt (Landgemeinden) | 4                           | 12                          | 16                |
| in einem andern Kanton der Schweiz    | 226                         | 222                         | 448               |
| im Deutschen Reiche                   | 235                         | 161                         | 396               |
| in Frankreich                         | 25                          | 19                          | 44                |
| in Österreich-Ungarn                  | 8                           | 4                           | 12                |
| in Italien                            | 10                          | 2                           | 12                |
| in Grossbritannien                    | 6                           | 4                           | 10                |
| in einem andern Staate Europas        | 4                           | 1                           | 5                 |
| in Asien                              | 2                           | —                           | 2                 |
| in Amerika                            | 7                           | 1                           | 8                 |
| unbekannt                             | 78                          | 20                          | 98                |
| ohne bleibende Wohnung                | 44                          | 8                           | 52                |

Was die Dauer der Anwesenheit dieser Personen in Basel betrifft, so waren von denselben bis zum 1. Dezember anwesend

|                               | <i>männlich:</i> | <i>weiblich:</i> | <i>zusammen:</i> |
|-------------------------------|------------------|------------------|------------------|
| einen Tag (bzw. „über Nacht“) | 325              | 53               | 378              |
| 2—5 Tage                      | 155              | 124              | 279              |
| 6—10 „                        | 62               | 84               | 146              |
| 10—20 „                       | 43               | 77               | 120              |
| 20—30 „                       | 22               | 44               | 66               |
| über 30 „                     | 29               | 61               | 90               |
| unbekannt                     | 13               | 14               | 27               |

Waren sonach noch erheblich mehr männliche als weibliche Personen hier vorübergehend anwesend, so bestanden dafür die erstern vorzugsweise aus jüngern Durchreisenden, während die letztern meist längern Aufenthalt nahmen und eine grössere Zahl von Personen in vorgerücktem Lebensalter aufweisen. Damit stimmen auch die verschiedenen Aufenthaltsverhältnisse der beiden Geschlechter. Von sämtlichen vorübergehend Anwesenden wurden bei der Zählung angetroffen:

|   | <i>männliche Personen:</i> | <i>weibliche Personen:</i> | <i>überhaupt:</i> | <i>männliche %</i> | <i>weibliche %</i> | <i>überhaupt %</i> |
|---|----------------------------|----------------------------|-------------------|--------------------|--------------------|--------------------|
| in Gasthäusern                          | 302                        | 52                         | 354               | 46.3               | 11.5               | 32.4               |
| in bezahlter Privatwohnung              | 47                         | 10                         | 57                | 7.2                | 2.2                | 5.2                |
| zu Besuch bei Privaten                  | 108                        | 289                        | 397               | 16.6               | 63.2               | 36.6               |
| in vorübergehender Arbeitsstelle        | 6                          | 11                         | 17                | 0.9                | 2.4                | 1.5                |
| in Übernachtungslökalen der Eisenbahnen | 86                         | —                          | 86                | 13.2               | —                  | 7.8                |
| in der Armenherberge                    | 16                         | 2                          | 18                | 2.3                | 0.4                | 1.4                |
| in Krankenanstalten                     | 39                         | 69                         | 108               | 6.6                | 15.2               | 9.8                |
| in der Kaserne                          | 7                          | —                          | 7                 | 1.1                | —                  | 0.6                |
| im Lohnhof (Gefangene)                  | 38                         | 21                         | 59                | 5.9                | 4.6                | 5.4                |
| zusammen                                | 649                        | 454                        | 1103              | 100.0              | 100.0              | 100.0              |

Darnach waren fast  $\frac{2}{3}$  der vorübergehend anwesenden Frauen in Besuchsweise hier, während fast die Hälfte der Männer aus Gasthofgästen bestand und kaum  $\frac{1}{6}$  derselben sich auf Besuch befand.

Die Volkszählung muss begreiflicher Weise davon absehen, die vorübergehend Anwesenden nach der Veranlassung ihres Aufenthaltes an Zählorte zu fragen. Allein in den meisten Fällen kostete es keine allzugrosse Mühe, diese aus den Angaben der Zählkarte über Stellung in

der Haushaltung, Beruf und Erwerb und den gewöhnlichen Wohnort zu ermitteln; manchmal konnten auch die Zählungsbeamten darüber Auskunft geben. Auf Grund des so gewonnenen Materials konnten folgende Ziffern festgestellt werden:

| Ursache der vorübergehenden Anwesenheit | männliche Personen | weibliche Personen | Personen überhaupt | männliche % | weibliche % | überhaupt % |
|---|--------------------|--------------------|--------------------|-------------|-------------|-------------|
|   | Personen           | Personen           | Personen           |             |             |             |
| 1. Kaufmännische Geschäftsreisen        | 76                 | —                  | 76                 | 11.7        | —           | 6.9         |
| 2. Anderweitige Berufsausübung          | 193                | 17                 | 210                | 29.7        | 3.7         | 19.0        |
| 3. Aufsuchen von Arbeitsgelegenheit     | 106                | 11                 | 117                | 16.3        | 2.1         | 10.0        |
| 4. Besuch                               | 108                | 289                | 397                | 16.8        | 63.7        | 36.0        |
| 5. Krankheit                            | 52                 | 71                 | 123                | 6.3         | 15.7        | 10.2        |
| 6. Gefangenschaft                       | 38                 | 21                 | 59                 | 5.3         | 4.8         | 5.4         |
| 7. Durchreise                           | 17                 | 44                 | 61                 | 2.8         | 9.7         | 5.3         |
| 8. Unbekannt                            | 69                 | 1                  | 70                 | 10.7        | 0.2         | 6.4         |
| zusammen                                | 649                | 454                | 1103               | 100.0       | 100.0       | 100.0       |

Von diesen Gruppen nehmen die zweite und dritte unsere besondere Aufmerksamkeit in Anspruch, und es mögen deshalb noch einige genauere Nachweisungen über dieselben hier Platz finden. Von den zur Berufsausübung hier betätigten 493 männlichen Personen waren 107 Eisenbahn- und 22 Postbeamte, 12 gehörten zur Bedienung einer wandernden Dampfpfeschmaschine, 12 waren Bauhandwerker aus der Umgegend, 5 Schneider auf der Stör, 5 Hansirer, 2 Ingenieure, 6 Mechaniker, die hier eine Maschine zu montieren hatten, 3 Lumpensammler, 7 befanden sich in militärischen Angelegenheiten hier; die meisten übrigen waren Inhaber oder Angestellte auswärtiger Geschäfte, welche hier Filialen besitzen. Von den weiblichen Personen waren 5 auswärtige Schneiderinnen, die hier in Kundenhäusern arbeiteten, 3 Arbeiterinnen in Geschäften, 3 Diaconissinnen, und 6 leisteten Anshülfe bei häuslichen Arbeiten. — Von den 106 stehenden Männern waren 64 Handwerksgelesen, 13 landwirtschaftliche Arbeiter, 13 Tagelöhner u. dgl., 8 Hotelbedienstete, 6 kaufmännisches und Bureaupersonal, 2 Lehrer; die Frauen waren sämtlich Dienstboten. Stellenlose fremde Fabrikarbeiter fanden sich nicht.

#### d) Die vorübergehend Abwesenden.

Über die in Basel wohnenden Personen, welche in der Nacht vom 30. November auf den 1. Dezember 1888 abwesend waren, dürfen wir uns kürzer fassen. Es waren deren im Ganzen 609, darunter 371 männliche und 238 weibliche. Von diesen standen

| im Alter von    | männliche | weibliche | überhaupt |
|-----------------|-----------|-----------|-----------|
| unter 15 Jahren | 47        | 59        | 96        |
| von 15—60 „     | 310       | 169       | 479       |
| über 60 „       | 14        | 20        | 34        |

In der ersten Gruppe befanden sich 28 Knaben und 31 Mädchen unter 5 Jahren, wie denn überhaupt hier diese Gruppe verhältnismässig fast dreifach so stark vertreten ist (15.7%) als bei den vorübergehend Anwesenden (5.5%).

Wo befanden sich nun die vorübergehend Abwesenden zur Zeit der Zählung?

| Aufenthaltsort zur Zeit der Zählung: | männliche Personen | weibliche Personen | Personen überhaupt |
|--------------------------------------|--------------------|--------------------|--------------------|
| im Kanton Basel-Stadt (Landgem.)     | 1                  | 4                  | 5                  |
| in einem andern Kanton der Schweiz   | 199                | 128                | 327                |
| im Deutschen Reich                   | 93                 | 81                 | 174                |
| in Frankreich                        | 19                 | 12                 | 31                 |
| in Österreich-Ungarn                 | 6                  | 2                  | 8                  |
| in Italien                           | 13                 | 2                  | 15                 |
| in Grossbritannien                   | 7                  | —                  | 7                  |
| in Russland                          | 3                  | 1                  | 4                  |

| <i>Aufenthaltsort zur Zeit der Zählung:</i> | <i>männliche Personen:</i> | <i>weibliche Personen:</i> | <i>Personen überhaupt:</i> |
|---|----------------------------|----------------------------|----------------------------|
| in andern Staaten Europas                   | 7                          | 2                          | 9                          |
| in Amerika                                  | 2                          | —                          | 2                          |
| in Afrika                                   | 1                          | —                          | 1                          |
| in Asien                                    | 1                          | —                          | 1                          |
| unbekannt                                   | 19                         | 6                          | 25                         |

So klein diese Ziffern sind, so geben sie doch ein anschauliches Bild von den weitreichenden Verkehrsbeziehungen, welche die Stadt Basel durch Aussendung ihrer Angehörigen unterhält. In wesentlichen Punkten findet dasselbe seine Ergänzung durch folgende Zusammenstellung:

| <i>Frucht der vorübergehenden Abwesenheit:</i> | <i>männliche Personen:</i> | <i>weibliche Personen:</i> | <i>Personen überhaupt:</i> | <i>männl. %</i> | <i>weibl. %</i> | <i>überhaupt %</i> |
|--|----------------------------|----------------------------|----------------------------|-----------------|-----------------|--------------------|
| 1. Kaufmännische Geschäftsreisen               | 142                        | 6                          | 148                        | 38.3            | 2.3             | 24.3               |
| 2. Anderweitige Berufsausübung                 | 76                         | 6                          | 82                         | 20.6            | 2.3             | 13.3               |
| 3. Militärdienst                               | 5                          | —                          | 5                          | 1.3             | —               | 0.3                |
| 4. Besuch                                      | 52                         | 68                         | 120                        | 14.6            | 28.3            | 19.7               |
| 5. Krankheit                                   | 24                         | 16                         | 40                         | 6.5             | 6.7             | 6.3                |
| 6. Gefangenschaft                              | 1                          | —                          | 1                          | 0.3             | —               | 0.1                |
| 7. Vergnügungsreisen                           | 11                         | 3                          | 14                         | 2.9             | 1.3             | 2.3                |
| 8. Bildungszwecke                              | 8                          | 2                          | 10                         | 2.2             | 0.9             | 1.4                |
| 9. Beerdigung des Bundespräsidenten in Bern    | 18                         | —                          | 18                         | 4.8             | —               | 2.3                |
| 10. Unbekannt                                  | 34                         | 137                        | 171                        | 9.1             | 37.6            | 28.3               |
| <b>zusammen</b>                                | <b>371</b>                 | <b>238</b>                 | <b>609</b>                 | <b>100.0</b>    | <b>100.0</b>    | <b>100.0</b>       |

Die Ziffern zeigen manche bemerkenswerte Abweichungen von denjenigen der entsprechenden Zusammenstellung für die vorübergehend Anwesenden. — Aus unsern sonstigen Ermittlungen über diese Personenkategorie mag hier noch die Notiz Platz finden, dass am Zähltag von 1000 protestantischen Einwohnern Basels 8 vorübergehend abwesend waren, von 1000 Katholiken 9, von 100 Israeliten aber 35.

## II. Das Geschlechtsverhältnis.

Die Bevölkerung des Kantons Basel-Stadt weist seit einer Reihe von Zählungen ein abnormes Überwiegen des weiblichen über das männliche Geschlecht auf. Es betrug

| <i>bei der Zählung von</i> | <i>die Zahl der männl. Personen:</i> | <i>weibl. Personen:</i> | <i>Überschuss der weibl. Personen:</i> | <i>auf je 1000 männliche kamen weibliche Personen:</i> |
|----------------------------|--------------------------------------|-------------------------|--|--|
| 1850                       | 13 837                               | 15 861                  | 2024                                   | 1146   |
| 1860                       | 19 958                               | 20 722                  | 764                                    | 1038   |
| 1870                       | 21 521                               | 26 239                  | 4718                                   | 1219   |
| 1880                       | 29 821                               | 35 280                  | 5459                                   | 1183   |
| 1888                       | 33 668                               | 40 577                  | 6909                                   | 1205   |

In der ganzen Schweiz entfallen nach der Zählung von 1888 auf 1000 männliche nur 1056 weibliche Personen, im benachbarten Baden 1048, im Elsass 1053. Dass der grosse Frauenüberschuss des Kantons ausschliesslich auf die Stadt zurückzuführen ist, lehrt schon ein flüchtiger Blick auf Tabelle I, welche für die Bevölkerung der Landgemeinden sogar ein leises Überwiegen des männlichen Geschlechts nachweist. In der Stadt Basel aber ist die Überzahl der weiblichen Einwohner eine alte Erscheinung. Auf 1000 männliche Personen entfielen hier

| nach der Zählung von | weibliche: | nach der Zählung von | weibliche: |
|----------------------|------------|----------------------|------------|
| 1779                 | 1193       | 1860                 | 1049       |
| 1815                 | 1138       | 1870                 | 1236       |
| 1837                 | 1110       | 1880                 | 1196       |
| 1847                 | 1169       | 1888                 | 1219       |
| 1850                 | 1167       |                      |            |

Das Zahlenverhältnis der beiden Geschlechter hat sonach seit einem Jahrhundert vielfach geschwankt: bei allen Zählungen aber, mit Ausnahme derjenigen von 1860, ist der Überschuss des weiblichen Geschlechtes über das männliche ein sehr beträchtlicher gewesen.

An Versuchen, diese auffallende und sozial nicht unbedenkliche Erscheinung zu erklären, hat es nicht gefehlt. Man ist dabei mit Vorliebe dem allerdings nahe liegenden Gedanken nachgegangen, dass das Missverhältnis der beiden Geschlechter ausschliesslich den zahlreichen aus den benachbarten deutschen Ländern und den übrigen schweizerischen Kantonen eingewanderten weiblichen Diensthoten und Fabrikarbeiterinnen zuzuschreiben sein möchte. Allein schon die frühesten Zählungen weisen das genannte Missverhältnis auf und zwar in stärkerem Grade bei den Stadtbürgern als bei den Fremden. Auf 1000 männliche Personen entfielen weibliche

| im Jahre | bei den Stadtbürgern: | bei den Nichtbürgern: |
|----------|-----------------------|-----------------------|
| 1779     | 1279                  | 1113                  |
| 1815     | 1170                  | 1119                  |

Bei den meisten späteren Zählungen lässt sich das fragliche Verhältnis für drei in ihrer Zahlenstärke nicht erheblich voneinander abweichende Gruppen feststellen. Es waren nämlich in der Stadt Basel

| bei der Zählung von | Kantonsbürger |          | andere Schweizer |          | Ausländer |          |
|---------------------|---------------|----------|------------------|----------|-----------|----------|
|                     | männlich      | weiblich | männlich         | weiblich | männlich  | weiblich |
| 1837                | 4170          | 5 691    | 3 731            | 4 366    | 2 505     | 2 491    |
| 1847                | 4387          | 5 969    | 4 708            | 5 486    | 2 718     | 3 349    |
| 1860                | 5080          | 5 735    | 7 666            | 8 201    | 5 752     | 5 381    |
| 1870                | 5870          | 6 776    | 8 267            | 10 289   | 5 909     | 7 723    |
| 1880                | 8026          | 9 233    | 10 276           | 12 866   | 9 656     | 11 342   |
| 1888                | 9184          | 10 819   | 11 512           | 14 531   | 10 989    | 13 261   |

Sonach entfielen auf je 1000 männliche Personen weibliche bei den

| Zählung von | Kantonsbürgern: | andern Schweizern: | Ausländern: |
|-------------|-----------------|--------------------|-------------|
| 1837        | 1125            | 1169               | 994         |
| 1847        | 1133            | 1165               | 1232        |
| 1860        | 1129            | 1069               | 953         |
| 1870        | 1154            | 1244               | 1307        |
| 1880        | 1154            | 1251               | 1174        |
| 1888        | 1178            | 1262               | 1207        |

Was in dieser Zusammenstellung zunächst auffällt, ist die grosse Konstanz der Verhältnis­ziffern bei den Kantonsbürgern. Im Jahre 1888 ist der Frauenüberschuss bei ihnen verhältnis­mässig noch eben so gross wie bei den Stadtbürgern im Jahre 1815. Selbst das abnorme Jahr 1860, in welchem das Geschlechtsverhältnis der Stadtbevölkerung sich demjenigen in der ganzen Schweiz stark genähert hatte, zeigt bei dieser Einwohnerklasse kaum einen Unterschied gegenüber 1837 und 1847. Aus dem Verlauf der Ziffern in der ganzen hier in Betracht gezogenen Periode scheint geschlossen werden zu dürfen, dass der Frauenüberschuss bei der Kantonsbevölkerung im Laufe der Zeit sich langsam vergrössert. Noch entschiedener gibt sich dies bei den kantons­fremden Schweizerbürgern zu erkennen, nur dass bei ihnen die Verhältnis­ziffern (abgesehen von 1860) erheblich höher sind als bei den Kantonsbürgern. Ganz anders gestaltet sich die Sache



bei den Ausländern. Von Zählung zu Zählung wird hier das Verhältnis ein anderes. Die Schwankungen bewegen sich zwischen weiten Grenzen: ja es tritt zeitweise sogar Männerüberschuss ein.

Es liegt nun nahe, anzunehmen, dass die Reihenfolge: Kantonsbürger, andere Schweizer, Ausländer zugleich eine Stufenleiter abnehmender Sesshaftigkeit bezeichnet. Den stabilsten Teil der Bevölkerung würden die Kantonsbürger, den am meisten fluktuierenden die Ausländer bilden und dazwischen stünden die Schweizerbürger aus andern Kantonen. Der hohe Frauenüberschuss wäre somit als eine schon über ein Jahrhundert dauernde Eigentümlichkeit des relativ abnehmenden sesshaften Teiles der Stadtbevölkerung anzusehen, während derselbe bei dem stets anwachsenden nichtsländigen Teile derselben bald in geringerem, bald in höherem Masse hervorträte, bald sogar in sein Gegenteil umschlüge. Da die Stärke und Zusammensetzung des vorzugsweise fluktuierenden Teils der Bevölkerung wesentlich von der wechselnden Gunst und Ungunst der Erwerbsgelegenheiten abhängt, so scheint damit angedeutet, dass diese letztern nur bei den Ausländern und einem Teil der Schweizerbürger einen massgebenden Einfluss auf das Geschlechtsverhältnis der Bevölkerung haben ausüben können. Dagegen wird der konstant vorhandene und seit 50 Jahren im Wachsen begriffene Frauenüberschuss der Kantons- und übrigen Schweizerbürger auf eine konstant wirkende Ursache zurückgeführt werden müssen.

Allerdings ist die Voraussetzung, unter welcher dieses Resultat gewonnen worden ist, für die neueste Zeit, soweit die Schweizerbürger aus andern Kantonen in Betracht kommen, nicht mehr ganz zutreffend. Denn aus Tab. XX bis XXII ergibt sich, dass 1888 von je 100 ortsanwesenden Personen im Kanton Basel geboren waren

|                             |      |
|-----------------------------|------|
| bei den Kantonsbürgern      | 70.6 |
| „ „ andern Schweizerbürgern | 28.6 |
| „ „ Ausländern              | 24.7 |

Die Schweizerbürger aus andern Kantonen erscheinen darnach in der Gegenwart nur um wenigens sesshafter als die Ausländer, und die letztern sesshafter, als man auf den ersten Blick anzunehmen geneigt sein wird. Es wäre deshalb wünschenswert für die hier in Betracht kommende Frage einen zutreffenderen Massstab zu besitzen als das rechtliche Verhältnis der Heimatangehörigkeit. Für die letzte Zählung ist derselbe durch die Ermittlung des Geburtsorts gegeben. Von der Bevölkerung des Kantons Basel-Stadt waren geboren

|                                 | Personen<br>überhaupt: | männliche<br>Personen: | weibliche<br>Personen: | Auf je 1000 männliche<br>kanton weibliche Personen: |
|---------------------------------|------------------------|------------------------|------------------------|---|
| im Kanton Basel-Stadt           | 29 169                 | 13 598                 | 15 571                 | 1144  |
| in einem andern schweiz. Kanton | 22 914                 | 10 009                 | 12 905                 | 1289  |
| im Ausland                      | 22 133                 | 10 042                 | 12 091                 | 1239  |

Die eigentlich sesshafte Bevölkerung des Kantons rechnet sich darnach auf nicht ganz  $\frac{2}{3}$  der Einwohnerzahl. Sie weist zwar immer noch einen bedeutenden Frauenüberschuss auf, steht aber doch in diesen Punkte ganz erheblich hinter der zugewanderten Bevölkerung zurück. Für die letztere haben wir angenommen, dass es wesentlich die Bedürfnisse des Basler Berufslebens seien, welche ihre Mischung nach Geschlechtern bestimmen und wollen vorerst bei dieser Annahme bleiben, obwohl es immerhin statistisch möglich wäre, dass auch die (meist vom Lande) zugewanderte Bevölkerung unter der Einwirkung der städtischen Verhältnisse in Bezug auf ihre Zusammensetzung nach Geschlechtern Veränderungen erlitt. Dann bleiben uns aber immer noch jene  $\frac{2}{3}$  eingebornen Bevölkerung, bei denen es uns von vornherein widerstrebt, das sozial mit so manchen Unzuträglichkeiten verknüpfte dauernde Überwiegen des weiblichen Geschlechtes auf innerhalb des Erwerbslebens liegende Momente zurückzuführen.

Hier erhebt sich zunächst die Frage, ob der den Landesdurchschnitt übersteigende Überschuss des weiblichen Geschlechts eine der Stadt Basel eigentümliche Erscheinung ist, oder ob derselbe sich auch in andern Städten findet. Leider liegen zur Zeit die bezüglichen Ergebnisse

der eidg. Zählung von 1888 nur für wenige Städte vor. Im Jahre 1880 aber kamen auf je 1000 männliche Personen weibliche: in Genf 1191, in Neuenburg 1146, in Lausanne 1163, in Freiburg 1147, in Bern 1182, in Zürich 1172, in Luzern 1207, in Solothurn 1186, in St. Gallen 1171, in Schaffhausen 1142, in allen schweizerischen Städten mit über 7000 Einwohnern 1149. Die Zählung von 1888 ergab für Genf sogar die Verhältniszahl 1223, für St. Gallen 1229, sodass hier Basel noch übertroffen erscheint. Da auch die Zählung von 1870 für deutsche wie welsche Schweizerstädte ähnliche Resultate ergeben hat, so dürfen wir das starke Überwiegen des weiblichen Geschlechts als eine allen schweizerischen Städten eigentümliche Erscheinung ansehen.

Vergleichen wir in dieser Hinsicht die Volkszählungs-Ergebnisse anderer Länder, so gewinnt es auf den ersten Blick den Anschein, als ob wir es hier mit einer der Schweiz eigentümlichen Erscheinung zu tun hätten. Nach der Zählung von 1885 kamen im Deutschen Reiche auf je 1000 männliche 1043 weibliche Personen. In den grösseren Städten stellte sich das Verhältnis folgendermassen. Auf je 1000 männliche Personen entfielen weibliche in

|           |      |                  |      |                |      |
|-----------|------|------------------|------|----------------|------|
| Berlin    | 1081 | Nürnberg         | 1036 | Würzburg       | 1039 |
| Breslau   | 1179 | Strassburg i. E. | 967  | Metz           | 788  |
| München   | 1101 | Mülhausen i. E.  | 1069 | Freiburg i. B. | 1014 |
| Leipzig   | 1010 | Augsburg         | 1097 | Colmar         | 1079 |
| Stuttgart | 1098 | Mannheim         | 993  | Heilbronn      | 958  |
| Bremen    | 1123 | Karlsruhe        | 1027 | Konstanz       | 898  |

Diese Zahlen zeigen in buntem Wechsel Städte mit Frauenüberschuss und Städte mit Männerüberschuss. Städte, deren Frauenüberschuss über und unter dem Landesdurchschnitt steht. Ja manche der Städte, welche 1885 eine Mehrzahl von Frauen aufwiesen, wie Berlin und Leipzig, hatten in einer Reihe vorausgegangener Zählungen eine Mehrzahl von Männern ergeben. Allein diese scheinbare Regelmässigkeit erklärt sich in den meisten Fällen sehr einfach durch das Vorhandensein stehender Garnisonen, welche die männliche Bevölkerung in ausserordentlicher Weise verstärken. Wo wir diesen Teil der Bevölkerung auszuscheiden vermögen oder wo er überhaupt nicht vorhanden ist, beobachten wir auch bei den städtischen Bevölkerungen des Deutschen Reiches überall ein sehr starkes Überwiegen des weiblichen Geschlechts. So entfielen 1885 bei der Zivilbevölkerung auf je 1000 männliche Personen in Berlin 1116 weibliche, in Strassburg 1186, in Mülhausen 1144, in Metz 1267, in Colmar 1182, in Baden-Baden 1341, in Lahr 1115 u. s. w. Ähnliche Verhältnisse zeigen die österreichischen, französischen und belgischen Städte, sodass das starke Überwiegen des weiblichen Geschlechts als eine Eigentümlichkeit städtischen Lebens überhaupt angesehen werden darf.

Seine allgemeine Ursache liegt (von lokalen Besonderheiten abgesehen) in der verschiedenen Absterbeordnung beider Geschlechter, die sich in den Stätten noch in weit höherem Grade zu Gunsten der Frau gestaltet als in der Gesamtbevölkerung. Das heisst: die Frau erreicht im allgemeinen ein höheres Lebensalter als der Mann, den der aufreibende Kampf ums Dasein und die sonstigen Ansprüche des städtischen Lebens früher dahinraffen. So starben im Jahresdurchschnitt auf 1000 Lebende

|                |           | beim männlichen Geschlecht | beim weiblichen Geschlecht | Differenz |
|----------------|-----------|----------------------------|----------------------------|-----------|
| in Württemberg | 1876—1880 | 20.1                       | 18.5                       | 1.2       |
| in Frankreich  | 1876—1880 | 21.2                       | 19.5                       | 1.5       |
| in der Schweiz | 1880—1883 | 20.4                       | 19.2                       | 1.1       |
| in Basel       | 1870—1880 | 26.1                       | 20.3                       | 5.5       |
| in Basel       | 1880—1888 | 22.1                       | 18.3                       | 3.8       |

Das Geschlechtsverhältnis unter den jährlich sterbenden Personen in der Stadt Basel ist sonach ein ganz anderes als dasjenige innerhalb der lebenden Stadtbewölkerung. Während nach der Zählung von 1888 unter den Lebenden auf 1000 männliche 1219 weibliche Personen entfielen, starben im Jahre 1888: 603 männliche und 627 weibliche, im Jahre 1889: 726 männliche

und 710 weibliche Personen, d. h. es kommen unter den Verstorbenen auf 1000 männliche Personen 1888: 1039 und 1889 gar nur 978 weibliche. Dies ist natürlich nur dadurch möglich, dass das weibliche Geschlecht im Durchschnitt ein höheres Lebensalter erreicht als das männliche. Die im Jahre 1888 verstorbenen 603 männlichen Personen erreichten zusammen ein Alter von 49 954,4 Jahren, die 627 weiblichen ein solches von 23 102 Jahren. Das Durchschnittsalter der männlichen Verstorbenen betrug somit 33,3, das der weiblichen 36,3 Jahre. In den beiden der letzten Zählung zunächst liegenden Jahren (1888 und 1889) starben im Mittel von je 1000 männlichen Bewohnern 21,6, von je 1000 weiblichen aber nur 17,5. Oder mit andern Worten: es starben jährlich 132 weibliche Personen weniger, als gestorben sein würden, wenn das Absterben der weiblichen Bevölkerung gleich rasch erfolgte wie dasjenige der männlichen. In beiden Jahren zusammen hätte also das weibliche Geschlecht in der Stadt auf ganz natürlichem Wege einen Vorsprung von 284 Personen vor dem männlichen erlangt, vorausgesetzt dass Geburten, Zu- und Abzug das Geschlechtsverhältnis unberührt gelassen hätten.

Bekanntlich trifft aber diese Voraussetzung bezüglich der Geburten nicht zu, indem regelmässig mehr Knaben als Mädchen geboren werden. In Basel kamen unter den Neugeborenen der Jahre 1880—1888 im Mittel auf je 100 Mädchen 103 Knaben und auf 1000 Personen der mittleren Bevölkerung wurden 29,7 Kinder geboren (die Totgeburten, wie überall, ausgeschlossen).

Setzen wir nun einmal den Fall, die Bevölkerung einer Stadt von 100 000 Einwohnern bestünde zu gleichen Teilen aus männlichen und weiblichen Personen und ihre Veränderung durch Geburten und Sterbefälle vollziehe sich in denselben Verhältnissen wie diejenige der Stadt Basel in den Jahren 1880—1888, während jede Zu- und Auswanderung ausgeschlossen wäre, so erhielten wir:

|                                     | männliche<br>Personen | weibliche<br>Personen | auf je 1000 männliche<br>weibliche Personen |
|-------------------------------------|-----------------------|-----------------------|---|
| Bevölkerung am Anfang des 1. Jahres | 50 000                | 50 000                | 1000  |
| Geburten im ersten Jahre            | 1 507                 | 1 463                 | 971   |
| Sterbefälle „ „                     | 1 105                 | 915                   | 828   |
| Geburtenüberschuss                  | 402                   | 548                   | 1361  |
| Bevölkerung am Anfang des 2. Jahres | 50 402                | 50 548                | 1003  |
| Geburten im 2. Jahre                | 1 521                 | 1 477                 | 971   |
| Sterbefälle „ „                     | 1 113                 | 925                   | 831   |
| Geburtenüberschuss                  | 408                   | 552                   | 1353  |
| Bevölkerung am Anfang des 3. Jahres | 50 810                | 51 100                | 1006  |
| Geburten im 3. Jahre                | 1 536                 | 1 491                 | 971   |
| Sterbefälle „ „                     | 1 123                 | 935                   | 833   |
| Geburtenüberschuss                  | 413                   | 556                   | 1346  |
| Bevölkerung am Anfang des 4. Jahres | 51 223                | 51 656                | 1008  |

Wir sehen an diesem Beispiele, das sich beliebig weiter entwickeln lässt, wie sich in einer sich selbst überlassenen städtischen Bevölkerung, in welcher sich anfänglich beide Geschlechter die Wage halten, schon innerhalb eines Jahres ein Frauenüberschuss bildet, der sich von Jahr zu Jahr vergrössert, und zwar lediglich dadurch, dass in dem Geburtenüberschuss der Bevölkerung mehr weibliche als männliche Individuen zuwachsen, trotz des unter den Neugeborenen vorhandenen Knabenüberschusses. Die Ursache dieser befremdlichen Erscheinung liegt einfach darin, dass bei der grössern Sterblichkeitsrate des männlichen Geschlechtes unter den Verstorbenen das männliche Geschlecht noch in höherem Grade überwiegt, als unter den Geborenen. Allein im Laufe der Zeit erleiden diese Verhältnisse kleine Veränderungen. Mit der Vergrösserung des Frauenüberschusses in der Gesamtbevölkerung wächst die Zahl der weiblichen Verstorbenen und vermindert sich zugleich das starke Überwiegen der Frauen im Geburtenüber-

schluss. Bei Fortsetzung dieser Entwicklung muss endlich der Punkt kommen, wo aus dem Geburtenüberschuss der Gesamtbevölkerung keine Veränderung des Zahlenverhältnisses von männlichen und weiblichen Personen mehr erwachsen kann. Dieser Punkt wird offenbar da liegen müssen, wo auf 1000 männliche Personen des Geburtenüberschusses ebenso viele weibliche entfallen wie auf 1000 männliche Personen der Gesamtbevölkerung. Ist dieser Punkt erreicht, so tritt der Gleichgewichtszustand ein, vorausgesetzt, dass Geburts- und Sterblichkeitsrate und das Geschlechtsverhältnis der Geborenen und Gestorbenen sich nicht ändern.

Diese Voraussetzung trifft freilich nicht zu, und deshalb wird ein solcher Ruhepunkt in den immerhin nur auf kleinen Ziffern beruhenden Bevölkerungsverhältnissen einer Stadt wohl nie genau erreicht werden, sondern es werden tatsächlich die Ziffern für das Geschlechtsverhältnis des Geburtenüberschusses und der Gesamtbevölkerung um diesen Punkt schwanken. Für Basel läge derselbe unter den oben angenommenen Voraussetzungen der Geburts- und Sterblichkeitsverhältnisse von 1880—1888 ungefähr da, wo auf 1000 männliche Personen der Gesamtbevölkerung und des Geburtenüberschusses 1103 weibliche entfallen. Nähmen wir dagegen die Verhältnisse der Bevölkerungsbewegung in den Jahren 1870—1880 als massgebend an, so würde der Gleichgewichtspunkt des Frauenüberschusses etwas höher hinauf rücken (ungefähr 1000 m. : 1154 w.). Soweit sich diese Dinge aber zur Zeit übersehen lassen, scheint dem aus der längeren Lebensdauer des weiblichen Geschlechtes hervorgehenden Frauenüberschuss eine Grenze gesetzt zu sein, bei welcher das Verhältnis von 1000:1100 überschritten, aber dasjenige von 1000:1200 nicht erreicht wird. Dem würden die S. 15 für den Frauenüberschuss der Kantonsbürger-erfahrungsgemäss festgestellten Verhältnisziiffern ungefähr entsprechen.

Da auch in andern Städten, für welche die statistischen Verhältnisse der Bevölkerungsbewegung und der Gliederung nach dem Geschlechte untersucht werden konnten, die oben dargestellten Erscheinungen gefunden wurden, so dürfen wir wohl folgende beiden Sätze als für mittel- und westeuropäische Verhältnisse gültig aufstellen: 1) *Jede Stadtbewölkerung hat die Tendenz, aus sich selbst einen den Landesdurchschnitt überschreitenden Frauenüberschuss zu erzeugen.* 2) *Das Zahlenverhältnis beider Geschlechter in der Gesamtbevölkerung ist durch dasjenige des Geburtenüberschusses bedingt und könnte dauernd weder erheblich über noch unter demselben stehen, wenn keine Aus- und Einwanderung stattfände.* Da auch in allen Ländern Europas mit Ausnahme von Italien und der Balkanhalbinsel die Zahl der weiblichen Personen diejenige der männlichen übersteigt, so liegt die Vermutung nahe, dass auch für sie jene Sätze in beschränktem Masse Anwendung erleiden. Ein zwingender Beweis lässt sich jedoch hier wegen der unvollkommenen statistischen Konstatierung der Aus- und Einwanderung nicht führen<sup>1)</sup>.

Wir haben oben ausdrücklich unsere Untersuchung über die Entstehung des Basler Frauenüberschusses aus inneren Vorgängen der Bevölkerungsbewegung auf die dauernd ausässige Bevölkerung eingeschränkt. Allein damit ist nicht gesagt, dass das dort Beobachtete nicht auch auf die zugewanderte Bevölkerung — allerdings in beschränktem Masse — Anwendung erleide. Auch die zugewanderte Bevölkerung unterliegt bei längerem Aufenthalt den Sterblichkeits- und Geburtsverhältnissen des städtischen Lebens. Es wäre darum wünschenswert, durch genaue nach

<sup>1)</sup> Immerhin können folgende Zahlen für das Deutsche Reich zeigen, dass auch bei sehr starker Auswanderung das Geschlechtsverhältnis der Gesamtbevölkerung von demjenigen des Geburtenüberschusses noch beeinflusst wird. Im Deutschen Reich kamen auf 1000 m. Personen 1871: 1038 w., 1875: 1036, 1880: 1039 und 1888: 1043. Im Geburtenüberschuss kamen auf 1000 m. 1872/5: 1001, 1876/80: 1029, 1881/5: 1009. Auch für die Schweiz dürfte sich Ähnliches nachweisen lassen. Freilich wird in der Einleitung zu Bd. LVI der Schweiz. Statistik S. XX mit Beziehung auf die Volkszählung von 1880 behauptet: „Der Überschuss der weiblichen Bevölkerung über die männliche in der Gesamtzahl der schweizerischen Bevölkerung ist unzweifelhaft von dem Überschuss der Auswanderung über die Einwanderung seitens des männlichen Geschlechtes herzuweisen.“ Allein bloss der Geburtenüberschuss der Jahre 1876—1880 lieferte auf 1000 männliche 1012 weibliche Personen. Ebenso dürfte die dort mit Bezug auf den hohen Frauenüberschuss der schweizerischen Städte geäusserte Ansicht zu modifizieren sein.

Geschlechtern gesomelter Ziffern die Aus- und Einwanderung Basels für längere Perioden zurückverfolgen zu können, um dadurch zu bestimmen, wie weit der vorhandene Frauenüberschuss der nicht im Kanton verbürgerten Personen schon bei der Einwanderung vorhanden war, wie weit er erst durch den Geburtenüberschuss in Basel entstanden ist<sup>1)</sup>. Das ist nun leider nicht möglich. Dagegen vermögen wir für die Gegenwart nachzuweisen, dass bei der grossen Überzahl der Frauen der Geburtenüberschuss der weiblichen Bevölkerung keine Verstärkung mehr zuführen vermag.

Er betrug nämlich in der Stadt Basel

| zwischen den Zählungen von 1870 und 1880:        | männliche<br>Personen: | weibliche<br>Personen: | auf 1000 männliche<br>Personen weibliche: |
|--|------------------------|------------------------|---|
| die Zunahme der Bevölkerung                      | 7902                   | 8653                   | 1095                                      |
| die Zahl der Neugeborenen (exkl. Todtgeborene)   | 9049                   | 8763                   | 968                                       |
| „ „ „ Sterbefälle „ „                            | 6276                   | 5911                   | 942                                       |
| Also Zunahme durch den <u>Geburtenüberschuss</u> | 2773                   | 2852                   | 1029                                      |
| „ „ „ <u>Mehreinwanderung</u>                    | 5129                   | 5801                   | 1131                                      |

zwischen den Zählungen von 1880 und 1888:

|  |      |      |      |
|--|------|------|------|
| die Zunahme der Bevölkerung                  | 3733 | 5171 | 1385 |
| die Zahl der Neugeborenen                    | 7915 | 7715 | 975  |
| „ „ „ Gestorbenen                            | 5263 | 5278 | 1003 |
| Also Zunahme durch <u>Geburtenüberschuss</u> | 2652 | 2437 | 918  |
| „ „ „ <u>Mehreinwanderung</u>                | 1081 | 2734 | 2529 |

Darans ergibt sich, dass in dem Geburtenüberschuss von 1870—1880 das weibliche Geschlecht noch überwiegt, während dasselbe in der folgenden achtjährigen Periode hinter den männlichen erheblich zurückbleibt. Die Mehreinwanderung zeigt in beiden Perioden Frauenüberschuss, der jedoch nur in der Zeit von 1880—1888 den Frauenüberschuss in der Gesamtbevölkerung übersteigt. In den siebziger Jahren vermochten weder Geburtenüberschuss noch Mehreinwanderung das zu Anfang in der Gesamtbevölkerung vorhandene Zahlenverhältnis der Geschlechter zu erreichen. Die Folge war, dass dasselbe von 1236 auf 1196 weibliche für je 1000 männliche Personen sank (S. 15). In den achtziger Jahren dagegen lieferte die Einwanderung über 2½ Mal so viel Frauen als Männer, und die Folge war, dass die Verhältniszahl des Frauenüberschusses wieder auf 1219 stieg.

In beiden Perioden erscheint das Schwanken des relativen Frauenüberschusses in der Gesamtbevölkerung wesentlich durch den äusseren Zuzug bestimmt. Aber deshalb ist der Einfluss der Geburts- und Sterblichkeitsverhältnisse doch nicht aufgehoben. Vielmehr sind es diese allein, welche die Verhältniszahl des Frauenüberschusses dauernd verhindern, unter die Zahl 1100 zu sinken, ohne freilich im Stande zu sein, sie erheblich über diese Grenze emporzubringen. Dies kann nur der äussere Zuzug, und darum dürfen wir in allen Perioden eine starke Mitwirkung des letzteren annehmen, in welchen jene Verhältniszahl sich 1200 nähert oder gar darüber hinausgeht, ohne dass wir freilich im Stande wären für die ältern Zählungen genau zu bestimmen, wo die Wirksamkeit des Geburtenüberschusses aufhört und diejenige der Zuwanderung anfängt.

Das Gesagte findet eine schöne Bestätigung, wenn wir die Verteilung der Frauen im Vergleich zu den Männern durch die einzelnen Teile der Stadt verfolgen. Auf je 1000 männliche Personen entfielen weibliche:

<sup>1)</sup> Der Ausdruck ist vielleicht nicht ganz genau. Waren regelmässig bei der eingewanderten Bevölkerung die Frauen in bedeutender Überzahl, so konnte es sich nur um Aufrechterhaltung dieses Verhältnisses handeln. Aber es ist doch klar, dass dasselbe nur bei den städtischen Geburts- und Sterblichkeitsverhältnissen sich auf einer Ziffer erhalten liess, welche 1100 übersteigt. Blichen dagegen die Zugewanderten den Geburts- und Sterblichkeitsraten ländlicher Bezirke oder des ganzen Landes für beide Geschlechter unterworfen, so würde die Ziffer des Frauenüberschusses unabweislich tiefer und tiefer sinken, bis sie den Landesdurchschnitt erreicht hätte.



|                     | 1870        | 1880        | 1888        |
|---------------------|-------------|-------------|-------------|
| St. Johann-Quartier | 1125        | 1125        | 1217        |
| Spalen-Quartier     | 1296        | 1231        | 1233        |
| Steinen-Quartier    | 1209        | 1204        | 1246        |
| Äschen-Quartier     | 1174        | 1155        | 1122        |
| St. Alban-Quartier  | 1336        | 1312        | 1298        |
| Stadt-Quartier      | 1214        | 1149        | 1173        |
| <i>Grossbasel</i>   | <b>1223</b> | <b>1195</b> | <b>1220</b> |
| Riehen-Quartier     | 1257        | 1208        | 1200        |
| Bläsi-Quartier      | 1289        | 1189        | 1221        |
| <i>Kleinbasel</i>   | <b>1269</b> | <b>1195</b> | <b>1214</b> |

Hienge das Verhältnis der weiblichen zur männlichen Bevölkerung bloss von wirtschaftlichen Ursachen ab, so wäre es bei der ungleichen Verteilung der Gewerbebetriebe und der Wohlhabenheit über die Stadt hin unerklärlich, dass nicht grössere Unterschiede von Quartier zu Quartier auftreten. Würde dasselbe bloss durch die innern Vorgänge der Geburten und Sterbefälle bedingt, so würde man nicht verstehen, weshalb die Verhältniszahl in einzelnen Quartieren über die durch den Geburtenüberschuss gegebene Grenze bedeutend hinausgeht. Nirgends aber und zu keiner Zeit sinkt dieselbe auf 1100 herab, was darauf hinweist, dass in allen Stadtteilen neben der allgemeinen Tendenz der städtischen Geschlechtsgliederung wirtschaftliche Faktoren das Verhältnis mitbestimmen. Am wenigsten ist dies noch im Stadt-, Äschen- und St. Johann-Quartier der Fall, am meisten im Spalen-, Steinen- und St. Alban-Quartier. Im letztern fallen wohl hauptsächlich die Dienstboten ins Gewicht, in den beiden andern eine zahlreiche weibliche Arbeiterbevölkerung. Kleinbasel hält zwischen beiden Gruppen die Mitte. Zeitlich schwanken die Ziffern vielfach, jedoch in Grossbasel meist so, dass die geschlechtliche Zusammensetzung der Bevölkerung in den einzelnen Quartieren sich nicht wesentlich ändert. Ausnahmen machen das Stadt-Quartier, bei welchem die Abnahme der Bevölkerung zugleich mit einer veränderten Zusammensetzung derselben verbunden zu sein scheint, und das St. Johann-Quartier, welches in letzter Zeit einen schärfer ausgeprägten industriellen Charakter annimmt. Einigermassen auffallend sind die grossen Schwankungen in den Kleinbasler Quartieren. Dieselben sind wohl zu meist auf den äusseren Zuzug zurückzuführen, sowie auf die veränderte Mischung der Bevölkerung, welche der Wohnungswechsel herbeiführt. Beides gilt auch von denjenigen Teilen Grossbasels, in welchen eine rege Bantätigkeit herrscht oder die Wohnungen häufig ihre Inhaber ändern.

### III. Altersverhältnisse.

Wie das Geschlechtsverhältnis, so ist auch die Gliederung einer Bevölkerung nach dem Lebensalter ein Ergebnis des Zusammenwirkens verschiedener Faktoren. Die Zahl der Geburten und Sterbefälle, die Verteilung der letztern auf die verschiedenen Lebensalter, Ein- und Auswanderung und die Anteilnahme der einzelnen Altersstufen und Geschlechter an denselben — alles dies spiegelt sich in den langen Ziffernreihen wieder, welche die Tabellen II bis VII uns vor Augen führen. Das Bild, welches dieselben von dem Altersaufbau der Bevölkerung ge-

währen, ist zwar ein sehr treues<sup>1)</sup>, aber bei der Massenhaftigkeit des Ziffernwerks auch ein sehr unübersichtliches und zu vergleichenden Beobachtungen nicht geeignetes. Wir müssen deshalb versuchen, es auf einen kürzern Ausdruck zu bringen. Es kann dies auf verschiedene Weise geschehen.

Der einfachste Ausdruck für die Altersverhältnisse einer Bevölkerung ist das *Durchschnittsalter* (mittleres Lebensalter). Man versteht darunter, die Anzahl von Lebensjahren, welche durchschnittlich auf den Kopf entfällt, wenn man die Summe aller von der ganzen Bevölkerung durchlebten Jahre auf sämtliche Individuen gleichmässig verteilt. Wir erhalten so in einer einzigen Zahl ein charakteristisches Merkmal der Bevölkerung, welches um so mehr Wert gewinnt, da es sich mit gleichartigen Ermittlungen älterer Zählungen vergleichen lässt.

Die Summe aller von den 74 245 im Kanton gezählten Personen bis zum 1. Dezember 1888 durchlebten Jahre beträgt 2 092 187. Dies ergiebt auf den Kopf 28,2 Jahre. Vergleichen wir damit die Ergebnisse der früheren Berechnungen, so erhalten wir folgende Reihe:

| Zählungsjahr       | 1837 | 1847 | 1860 | 1870 | 1888 |
|--------------------|------|------|------|------|------|
| Durchschnittsalter | 29,3 | 29,1 | 28,1 | 28,5 | 28,2 |

Es ergiebt sich daraus eine allmähliche Verminderung des mittleren Lebensalters der Kantonsbevölkerung. Die Bevölkerung des Kantons ist in den letzten fünfzig Jahren immer jünger geworden. Man muss sich jedoch hüten, daraus auf eine Abnahme der mittlern Lebensdauer zu schliessen. Denn ein hohes Durchschnittsalter kann ebensowohl in einem schwachen Nachwuchs, als in einer starken Besetzung der höheren Altersjahre ihren Grund haben, während ein niederes Durchschnittsalter auf eine grosse Kinderzahl, auf zahlreiche jugendliche Arbeiter und Dienstboten und auf eine wirkliche Verkürzung der allgemeinen Lebensdauer zurückgehen kann. Jede Abnahme der Zahl der Todtgeburten und der Kindersterblichkeit verursacht eine stärkere Besetzung der jüngeren Altersklassen und demgemäss eine Herabdrückung des Durchschnittsalters, obwohl sie doch ein Zeichen verstärkter, nicht geschwächter Lebensfähigkeit und Reproduktionskraft der ganzen Generation ist, auf der sie sich offenbart. Und auf eine solche Erklärung der an sich nicht befremdlichen Erscheinung weist schon die Zunahme des Geburtenüberschusses seit dem ersten Drittel unseres Jahrhunderts hin, obwohl zuzugeben ist, dass auch Ein- und Auswanderung auf den Abfall der Ziffern eingewirkt haben könnten.

Über die Frage, wie sich im Allgemeinen das Durchschnittsalter der städtischen zu demjenigen der Landbevölkerung verhält, liegen leider keine Untersuchungen vor. Das Durchschnittsalter der Bevölkerung der ganzen Schweiz belief sich 1880 auf 29,3 Jahre. Dagegen betrug dasselbe

| in den Jahren        | 1837 | 1847 | 1860 | 1870 | 1888 |
|----------------------|------|------|------|------|------|
| in der Stadt Basel   | 30,0 | 29,5 | 28,1 | 28,4 | 28,2 |
| in den Landgemeinden | 29,2 | 29,0 | 28,0 | 27,5 | 27,3 |

Darnach bleibt das Durchschnittsalter der Bevölkerung in den Basler Landgemeinden regelmässig etwas hinter demjenigen der Stadtbevölkerung zurück, und das letztere scheint gegenwärtig erheblich unter demjenigen für die ganze Schweiz zu stehen. Wie dies zusammenhängt, ist ohne eingehende Untersuchung nicht zu sagen. Dagegen steht eine andere Tatsache nasser jedem Zweifel, nämlich die, dass die lebende weibliche Bevölkerung durchweg ein höheres mittleres Lebensalter aufweist als die männliche. Dasselbe betrug

<sup>1)</sup> Bis auf die runden Geburtsjahre (1860, 1880, 1890), die auch diesmal beim weiblichen Geschlecht besonders stark besetzt erscheinen. — Man täuscht sich übrigens, wenn man meint, dass von der Bevölkerung die Frage nach Geburtsjahr und Tag allgemein leicht beantwortet werde. Auf dem Zivilstandsamt sind diesmal für 59, auf dem Kontrollbureau für 49 Personen Nachfragen nach dem einen oder andern, oder nach beiden gestellt worden. Darunter für Kinder unter 15 Jahren 10, für Erwachsene von 15—65 Jahren 55, für ältere Personen 34. Sehen wir von den Kindern ab, so wussten ihren Geburtstag nicht 19 Personen, das Geburtsjahr 16, Geburtsjahr und Tag 21, zusammen 39 Personen, darunter 37 männliche und 52 weibliche.

| in den Jahren | Stadtbezirk |          | Landbezirk |          | Kanton   |          |
|---------------|-------------|----------|------------|----------|----------|----------|
|               | männlich    | weiblich | männlich   | weiblich | männlich | weiblich |
| 1837          | 29.0        | 30.0     | 28.5       | 29.0     | 29.0     | 30.5     |
| 1847          | 28.2        | 30.2     | 28.1       | 30.0     | 28.5     | 30.2     |
| 1870          | 27.5        | 28.5     | 27.6       | 27.5     | 27.7     | 28.0     |
| 1888          | 27.1        | 29.1     | 26.2       | 28.0     | 27.0     | 29.1     |

Das Durchschnittsalter der Männer steht sonach regelmässig um 1—2 Jahre niedriger als dasjenige der Frauen, was hier ohne Zweifel mit der längeren Lebensdauer der letztern zusammenhängt. In der gesamten Schweiz ist der Unterschied demgemäss geringer, indem auf eine lebende männliche Person 29.1, auf eine weibliche 30.1 Jahre entfallen. Nicht ohne Interesse ist endlich der Unterschied des mittleren Lebensalters zwischen der Bevölkerung von Grossbasel und Kleinbasel. Derselbe betrug 1888:

|               | männlich | weiblich | überhaupt |
|---------------|----------|----------|-----------|
| in Grossbasel | 27.5     | 29.7     | 28.1      |
| in Kleinbasel | 26.5     | 28.1     | 27.5      |

Die Bevölkerung von Kleinbasel erscheint darnach in beiden Geschlechtern um über ein Jahr jünger als die von Grossbasel. Die Ursache dieser Erscheinung kann nur in der verschiedenen Besetzung der einzelnen Altersklassen liegen. Nun sind die letztern viel zu zahlreich in unsern Tabellen, und wegen der verschiedenen Gesamtziffern, auf denen sie beruhen, zu unhandlich, als dass direkte Vergleichen ein Ergebnis versprochen. Wir fassen deshalb je fünf Jahresgruppen zusammen, reduzieren überall die Summen auf 1000 und berechnen darnach den Anteil einer jeden Altersgruppe an dieser Zahl für alle Teile des Kantons.

In der Bevölkerung eines grossen Landes, deren Altersaufbau durch Ein- und Auswanderung nur wenig hechtträchtig wird, müsste die so gewonnene Ziffernreihe eine Skala darstellen, die bei den Kinderjahren mit grossen Zahlen begänne, um allmählich abzunehmen und bei den höchsten Altersstufen mit minimalen Werten zu enden. Alle Altersgruppen wären die durch den Tod übrig gelassenen Reste ursprünglich wenig verschiedener Summen von Neugeborenen, und nur wenn einmal eine sehr starke Verminderung der Geburten eintreäte, würde dieses Bild sich ändern. Wir finden dasselbe unten in den Zahlen für die Bevölkerung der Schweiz nach der Zählung von 1880. Auch in einer Stadt, deren Bevölkerung nicht durch Aus- oder Einwanderung sich verändert, würde die Altersgliederung sich ähnlich gestalten. In Wirklichkeit freilich weichen die Städte davon weit ab, und es sind deshalb auf der folgenden Seite zur Vergleichung auch die entsprechenden Zahlen für die schweizerischen Städte mit über 7000 Einwohnern nach der Zählung von 1880 und für Berlin nach der Zählung von 1885 mitgeteilt <sup>1)</sup>.

Die nachfolgende Zusammenstellung gibt in den fettgedruckten Ziffern die Abweichungen von dem normalen Altersabfall. Sie zeigt demgemäss, dass in den Städten die Altersgruppen von 15.—35., in Berlin selbst bis zum 40. Jahre, stärker an Kopfzahl sind, als die nächstvorhergehenden jüngeren Gruppen. Auffallend ist dabei, dass zwar überall die Anschwellung der Ziffern über das Niveau derjenigen für die dritte Altersgruppe zwischen dem 20. und 25. Lebensjahre ihren Höhepunkt erreicht, dass dieselbe aber in sämtlichen schweizerischen Städten um fünf Jahre länger dauert, als in Basel, und in Berlin gar um zehn Jahre. Allerdings überragen auch noch die Jahrgänge von 30. bis 50. Jahre in Basel den Landesdurchschnitt, dann aber fallen die Ziffern um so rascher ab. Ebenso sind die drei jüngsten Altersgruppen in Basel relativ schwächer vertreten, als in der ganzen Schweiz. Spärlichere Vertretung der Kinder und Greise, grössere Stärke der mittleren Altersklassen: so charakterisiert sich die städtische Altersgliederung, verglichen mit der-

<sup>1)</sup> Um für die folgenden Berechnungen vergleichbare Ziffern zu erhalten, ist zu den in Tab. III. VII für das Geburtsjahr 1888 angegebenen Ziffern die Zahl der im Dezember 1888 geborenen Kinder abzüglich der im gleichen Monat aus dem Geburtsjahrgange 1888 Gestorbenen zu addieren. Die betr. Zahlen betragen für die Stadt Basel 61 Knaben und 57 Mädchen, für den Landbezirk 1 Kn. und 3 M., zusammen 68 Knaben und 60 Mädchen.

Von je 1000 ortsanwesenden Personen standen im Alter von

| Jahren  | in der Schweiz | Banter Landgemeinden | Kleinbasel | Grossbasel | Stadt Basel | Kanton Basel-Stadt | Schweizerische Städte | Berlin |
|---------|----------------|----------------------|------------|------------|-------------|--------------------|-----------------------|--------|
| 0—5     | 119            | 116                  | 114        | 91         | 99          | 100                | 107                   | 108    |
| 5—10    | 105            | 109                  | 99         | 92         | 94          | 95                 | 90                    | 97     |
| 10—15   | 96             | 106                  | 97         | 88         | 91          | 92                 | 80                    | 77     |
| 15—20   | 95             | 105                  | 103        | 101        | 101         | 102                | 104                   | 86     |
| 20—25   | 83             | 99                   | 91         | 111        | 104         | 104                | 104                   | 120    |
| 25—30   | 70             | 81                   | 94         | 98         | 97          | 95                 | 89                    | 108    |
| 30—35   | 68             | 61                   | 78         | 80         | 79          | 79                 | 82                    | 95     |
| 35—40   | 67             | 58                   | 73         | 71         | 71          | 71                 | 76                    | 82     |
| 40—45   | 62             | 63                   | 64         | 64         | 65          | 65                 | 66                    | 64     |
| 45—50   | 54             | 45                   | 54         | 56         | 56          | 55                 | 55                    | 49     |
| 50—55   | 50             | 49                   | 45         | 45         | 46          | 45                 | 46                    | 35     |
| 55—60   | 43             | 32                   | 34         | 34         | 34          | 33                 | 36                    | 28     |
| 60—65   | 33             | 29                   | 23         | 26         | 25          | 26                 | 26                    | 21     |
| 65—70   | 25             | 20                   | 17         | 20         | 19          | 19                 | 18                    | 15     |
| 70—75   | 17             | 16                   | 8          | 11         | 10          | 10                 | 12                    | 8      |
| 75—80   | 9              | 6                    | 4          | 7          | 6           | 6                  | 6                     | 4      |
| über 80 | 4              | 5                    | 2          | 5          | 3           | 3                  | 3                     | 3      |

jüngsten des ganzen Landes. Es sind hauptsächlich die fluktuierenden Elemente: Arbeiter jeder Art und Dienstboten, welche den Unterschied verursachen, und da diese charakteristische Zugabe der städtischen Bevölkerung sich zu einem beträchtlichen Teile aus den nahen Landbezirken rekrutiert, so werden diese die entgegengesetzten Eigentümlichkeiten des Altersaufbaues ihrer Bevölkerung aufweisen müssen. Stellen wir dem entsprechend die Bevölkerung von Basel-Stadt und Basel-Land, gesondert nach sechs Altersgruppen, einander gegenüber, so standen von je 1000 Seelen

| in Alter von . . Jahren | in Basel-Stadt |      | Basel-Land |
|-------------------------|----------------|------|------------|
|                         | 1888           | 1880 | 1880       |
| 0—15                    | 284            | 284  | 347        |
| 15—30                   | 301            | 305  | 257        |
| 30—45                   | 215            | 229  | 185        |
| 45—60                   | 133            | 124  | 133        |
| 60—75                   | 55             | 50   | 66         |
| über 75                 | 9              | 8    | 12         |

Die Rollenverteilung zwischen Stadt und Land ist in dieser Gegenüberstellung klar gekennzeichnet. Das Land erzieht die Jugend, um sie in den Jahren der höchsten Arbeitsfähigkeit an die Stadt abzugeben, und sie gewiss später auch wieder zum Teil zurückzuempfangen, sei es, dass ihre Kräfte dem scharfen Konkurrenzkampf in der Stadt nicht mehr gewachsen sind, sei es, dass sie mit den dort gewonnenen Mitteln und Fähigkeiten auf dem Lande sich leichter selbständig zu machen hoffen. Es ist ein gegenseitiges Geben und Empfangen. Das Land gibt physische Kraft und gesunde Sitte an die Stadt, die Stadt technische Geschicklichkeit und neue Anschauungen an das Land ab. Ein kleines, aber sehr interessantes Merkmal dieser gegenseitigen Ergänzung zeigt die Besetzung der beiden jüngsten Altersgruppen in der Bevölkerung von Grossbasel. Die Zahl der Kinder unter 5 Jahren ist hier kleiner, als die Zahl derjenigen von 5—10 Jahren. Nach dem natürlichen Verlauf der Dinge müsste man das umgekehrte Verhältnis erwarten. Vergleichen wir damit Tab. VII, so sehen wir, dass in den Landgemeinden unverhältnismässig mehr Kinder sich befanden, die in den Jahren 1887 und 1886 als solche, die 1885 und 1884 geboren waren. Basel-Land gar hatte nach der Zählung von 1880 auf 1000 Einwohner 135 Kinder unter 5 Jahren, eine Verhältniszahl, die so hoch in keinem andern Kanton der Schweiz vor-

kommt. Die Ursache dieser befremdlichen Erscheinungen liegt wohl einerseits in den unehelichen Kindern, welche die Stadt zu einem grossen Teile an das Land abgibt, anderseits darin, dass vielfach ärmere Eltern, namentlich solche, wo die Mutter ausserhalb des Hauses erwerbend tätig sein muss, ihre Kleinen auf das Land in Pflege geben, um sie später zurückzunehmen, wenn die Zeit des Schulbesuchs gekommen ist.

Nach dem, was oben über die verschiedene Sterblichkeit der beiden Geschlechter und den Frauenüberschuss bemerkt wurde, kann es nicht Wunder nehmen, dass der Altersaufbau der weiblichen Bevölkerung sich von demjenigen der männlichen verschieden gestaltet. Wir begnügen uns hier mit der Betrachtung der Stadt Basel, und stellen ihr die schweizerischen Städte und die Gesamtbevölkerung der Schweiz nach der Zählung von 1880 gegenüber. Von je 1000 Personen

| im Alter von<br>... Jahren | in der Schweiz 1880<br>männlich | weiblich | in den schweiz. Städten 1880<br>männlich | weiblich | in der Stadt Basel 1880<br>männlich | weiblich |
|----------------------------|---------------------------------|----------|--|----------|-------------------------------------|----------|
| 0—5                        | 122                             | 117      | 114                                      | 101      | 109                                 | 90       |
| 5—10                       | 107                             | 103      | 95                                       | 85       | 103                                 | 85       |
| 10—15                      | 98                              | 95       | 83                                       | 77       | 95                                  | 87       |
| 15—20                      | 96                              | 93       | 105                                      | 103      | 105                                 | 97       |
| 20—25                      | 82                              | 84       | 98                                       | 109      | 98                                  | 110      |
| 25—30                      | 70                              | 70       | 89                                       | 88       | 96                                  | 99       |
| 30—35                      | 68                              | 68       | 83                                       | 81       | 79                                  | 79       |
| 35—40                      | 67                              | 68       | 77                                       | 75       | 72                                  | 70       |
| 40—45                      | 61                              | 63       | 67                                       | 66       | 64                                  | 65       |
| 45—50                      | 54                              | 55       | 54                                       | 55       | 53                                  | 59       |
| 50—55                      | 49                              | 51       | 44                                       | 49       | 42                                  | 48       |
| 55—60                      | 41                              | 44       | 33                                       | 39       | 31                                  | 37       |
| 60—65                      | 32                              | 34       | 23                                       | 28       | 22                                  | 28       |
| 65—70                      | 24                              | 25       | 16                                       | 20       | 15                                  | 23       |
| 70—75                      | 16                              | 17       | 10                                       | 13       | 8                                   | 12       |
| 75—80                      | 9                               | 9        | 6  | 7        | 5                                   | 7        |
| über 80                    | 4                               | 4        | 3  | 4        | 3                                   | 4        |

Vergleichen wir diese drei Doppelreihen von Ziffern, so erkennen wir bald, dass dieselben in ihrem Grundbau gleich konstruiert sind. Überall sind die Ziffernkolonnen des männlichen Geschlechts bis zum zwanzigsten Jahre stärker besetzt, als die des weiblichen. Zwischen dem 20. und 25., in Basel zwischen dem 20. und 30. Jahre schlägt das Verhältnis jäh um, indem jetzt plötzlich das weibliche Geschlecht mit einer relativ grösseren Seelenzahl auftritt. Darauf folgt eine Periode, deren Altersstufen in der männlichen und weiblichen Bevölkerung annähernd gleichstark vertreten sind. Dieselbe reicht in der ganzen Schweiz nur vom 25. bis 35., in Basel vom 30. bis 45. Jahre. In den schweizerischen Städten ergab sich 1880 an dieser Stelle merkwürdiger Weise gar vom 25. bis 45. Jahre wieder eine stärkere Vertretung der männlichen Altersgruppen. Höher hinauf dagegen überragt überall die verhältnismässige Vertretung der weiblichen Altersgruppen diejenige der männlichen, und dies um so mehr, je weiter das Lebensalter vorgeschritten ist. Es ist eine rein zufällige Folge des zu kleinen Ziffernmaterials, dass in der ganzen Schweiz in den beiden höchsten Altersstufen wieder Gleichgewicht eintritt, wie denn überhaupt alle hervorgehobenen Unterschiede in den Städten schärfer markiert erscheinen, als in der Gesamtbevölkerung des Landes.

Es ist indessen bei der vorstehenden Zusammenstellung nicht zu übersehen, dass sie bloss den Altersaufbau jedes Geschlechtes für sich veranschaulicht. Aus der Stärke, in der bei einem Geschlechte im Vergleich zum andern eine bestimmte Altersgruppe vertreten ist, kann dann noch nicht darauf geschlossen werden, wie sich die Zahl der weiblichen Angehörigen zur

Zahl der männlichen in dieser Gruppe verhält. Da in der ganzen Bevölkerung Frauenüberschuss vorhanden ist, so ist es vielmehr recht gut möglich, dass bei einer Altersgruppe, deren Angehörige bei jedem von beiden Geschlechtern mit einer gleichgrossen Verhältnisszahl vertreten sind, doch die Zahl der weiblichen Personen diejenige der männlichen nicht unerheblich übersteigt. Wollen wir deshalb wissen, wie sich in jeder Altersstufe die Zahl der weiblichen zur Zahl der männlichen Gleichalterigen verhält, so müssen wir für jede Geburtsjahrgruppe in der bekannten Weise die Quote des Frauenüberschusses berechnen. Erst dadurch können wir sehen, ob der Frauenüberschuss, welcher in der ganzen Bevölkerung hervortritt, sich über die verschiedenen Lebensalter gleichmässig verteilt, oder ob er gar nicht in allen Altersstufen vorhanden ist, oder ob er in der einen stark, in der andern schwach vertreten ist.

Auf 1000 männliche Personen jeder Altersgruppe entfallen weibliche

| bei einem Lebensalter von . . Jahren | in Gross-Basel | in Klein-Basel | in der Stadt Basel | in den Landgemeinden | im Kanton Basel-Stadt | in der Schweiz | in den schweiz. Städten |
|--------------------------------------|----------------|----------------|--------------------|----------------------|-----------------------|----------------|-------------------------|
| 0—5                                  | 1010           | 1025           | 1018               | 956                  | 1014                  | 999            | 1018                    |
| 5—10                                 | 983            | 1050           | 1007               | 1108                 | 1012                  | 996            | 1020                    |
| 10—15                                | 1128           | 1104           | 1121               | 929                  | 1111                  | 1004           | 1067                    |
| 15—20                                | 1065           | 1255           | 1126               | 890                  | 1112                  | 1002           | 1125                    |
| 20—25                                | 1342           | 1440           | 1370               | 710                  | 1325                  | 1072           | 1285                    |
| 25—30                                | 1337           | 1180           | 1281               | 957                  | 1265                  | 1035           | 1133                    |
| 30—35                                | 1264           | 1149           | 1224               | 1042                 | 1216                  | 1048           | 1126                    |
| 35—40                                | 1221           | 1093           | 1175               | 1169                 | 1166                  | 1044           | 1128                    |
| 40—45                                | 1208           | 1289           | 1230               | 984                  | 1219                  | 1065           | 1135                    |
| 45—50                                | 1367           | 1369           | 1368               | 1154                 | 1357                  | 1059           | 1176                    |
| 50—55                                | 1531           | 1425           | 1362               | 1087                 | 1344                  | 1099           | 1267                    |
| 55—60                                | 1446           | 1335           | 1408               | 1049                 | 1387                  | 1104           | 1350                    |
| 60—65                                | 1501           | 1554           | 1517               | 1306                 | 1504                  | 1131           | 1412                    |
| 65—70                                | 1676           | 1791           | 1709               | 951                  | 1651                  | 1101           | 1405                    |
| 70—75                                | 1741           | 1845           | 1769               | 1750                 | 1767                  | 1100           | 1478                    |
| 75—80                                | 1675           | 1524           | 1635               | 923                  | 1583                  | 1067           | 1506                    |
| über 80                              | 2204           | 2500           | 2271               | 1375                 | 2203                  | 1043           | 1484                    |
| im Ganzen                            | 1220           | 1214           | 1219               | 993                  | 1205                  | 1041           | 1149                    |

In der ganzen Schweiz wurden zwischen 1870 und 1880 auf 1000 Knaben 944 Mädchen geboren. Dieser Unterschied gleicht sich aber, wie die vorletzte Spalte unserer Zusammenstellung zeigt, schon in dem ersten Jahrzehnt nahezu aus, indem die Kinderkrankheiten der ersten Lebensjahre die Knaben zahlreicher hinwegraffen als die Mädchen. Es folgt dann eine Periode grösserer Sterblichkeit für die Mädchen, wesshalb in der zweiten Altersgruppe (5—10 J.) die Knaben wieder einen kleinen Vorsprung gewinnen. Allein nicht für lange. In der dritten Altersgruppe tritt ein definitiver Umschwung ein. Von hier ab überwiegt durch alle folgenden Altersstufen das weibliche Geschlecht. In der Zeit von 10. bis zum 20. Lebensjahre ist dies freilich nur in geringem Masse der Fall; aber schon vom 20.—25. Jahre stehen wir plötzlich einer Höhe des Frauenüberschusses gegenüber, die mit den Vorstellungen eines Gleichgewichts beider Geschlechter während des Heiratsalters, von dem ältere Statistiker träumten, wenig stimmen will. In der folgenden Periode tritt wieder ein Rückschlag zu Gunsten des weiblichen Geschlechts ein, verursacht durch eine erhöhte Sterblichkeit desselben (wohl hauptsächlich in Folge von Wochenbetten), und erst nach dem 50. Lebensjahre wird die Höhe des Überschusses der ersten 20er Jahre wieder erreicht. Von da ab pflegt sonst der Frauenüberschuss stetig zu steigen bis in die höchsten Altersstufen, und wenn für die Schweiz noch einmal ein Rückschlag nach dem 75. Lebensjahre einzutreten scheint, so handelt es sich hier wohl nur um eine Abnormität der Zählung von 1880. Die

entsprechenden Ziffern für die schweizerischen Städte bringen in diesem Punkte die Regel besser zum Ausdruck.

In allen grösseren Ländern, welche nach dieser Richtung statistisch erforscht sind, hat der Frauenüberschuss zwei Kulminationspunkte: der erste liegt zwischen dem 20. und 30., der zweite nach dem 50. Lebensjahre. Sehen wir von den Landgemeinden ab, deren kleine Ziffern die Regel nicht zur Erscheinung kommen lassen, so stimmen damit die Ergebnisse der neuesten Zählung sowohl für die Stadt Basel als auch für ihre einzelnen Teile überein, nur dass die geschilderten Erscheinungen hier sozusagen in potenzierter Gestalt auftreten. Der anfängliche Knabenüberschuss (allerdings an sich schon geringer als in der ganzen Schweiz) wird, wie die Vergleichung der Originaltabellen lehrt, schon im ersten Jahre aufgesogen. Das ganze erste Jahrzehnt zeigt die Mädchen bereits im Vorsprung, und sie verlieren diesen auch in der folgenden Altersgruppe nicht wieder (abgesehen von Grossbasel, wo eine grössere Zahl von männlichen Pflegekindern, welche hier die Schule besuchen, den Knaben die Majorität gibt, obwohl die erhöhte Sterblichkeit der Mädchen sich in sinkenden Ziffern bemerklich macht. Im Pubertätsalter erreicht der Überschuss der Mädchen ganze 12 Prozent, und im schönsten Heiratsalter (20—25) schwillt er auf 37 Prozent an. Dann tritt auch hier der Rückschlag ein, dessen tiefste Stelle zwischen dem 35. und 40. Jahre liegt: um das 50. Lebensjahr ist aber der Verlust fast wieder eingebracht, und nun steigert sich der Überschuss, bis in den höchsten Altersstufen die Zahl der Greisinnen die der Greise um mehr als das Doppelte übertrifft.

Die Ziffern für die Schweiz, die schweizerischen Städte mit über 7000 Einwohnern und Basel bilden bezüglich des statistischen Frauenüberschusses eine Stufenleiter. Erscheinungen, welche bei der ganzen schweizerischen Bevölkerung bloss in Ansätzen vorhanden sind, treten in der Städtebevölkerung deutlich hervor, und prägen in der Bevölkerung der grössten Stadt, Basel, sich aufs schärfste aus. Aber auch in der Stadt Basel selbst wieder lassen sich Bevölkerungsgruppen unterscheiden, welche sich bezüglich des Frauenüberschusses in den einzelnen Altersstufen verschieden verhalten und in einzelnen Punkten bald mehr der Schweiz, bald mehr den übrigen Städten ähneln. Auf 1000 männliche Personen der Kantonsbevölkerung entfallen weibliche

| im Lebensalter von<br>... Jahren | bei den<br>Kantonsthürgern: | bei den<br>andern Schweizern: | bei den<br>Ausländern: | überhaupt: |
|----------------------------------|-----------------------------|-------------------------------|------------------------|------------|
| 0—5                              | 1109                        | 971                           | 999                    | 1014       |
| 5—10                             | 946                         | 1055                          | 1082                   | 1012       |
| 10—15                            | 1094                        | 1188                          | 1052                   | 1111       |
| 15—20                            | 942                         | 1221                          | 1146                   | 1112       |
| 20—25                            | 1434                        | 1154                          | 1473                   | 1325       |
| 25—30                            | 1408                        | 1282                          | 1479                   | 1265       |
| 30—35                            | 1251                        | 1262                          | 1155                   | 1216       |
| 35—40                            | 1315                        | 1206                          | 1064                   | 1166       |
| 40—45                            | 1299                        | 1239                          | 1137                   | 1219       |
| 45—50                            | 1294                        | 1556                          | 1234                   | 1357       |
| 50—55                            | 1200                        | 1524                          | 1350                   | 1344       |
| 55—60                            | 1114                        | 1715                          | 1518                   | 1387       |
| 60—65                            | 1163                        | 1952                          | 1754                   | 1504       |
| 65—70                            | 1204                        | 2269                          | 2108                   | 1651       |
| 70—75                            | 1345                        | 2046                          | 2453                   | 1767       |
| 75—80                            | 1571                        | 1508                          | 1718                   | 1583       |
| über 80                          | 1704                        | 2409                          | 3500                   | 2203       |
| im Ganzen                        | 1175                        | 1259                          | 1184                   | 1205       |

Ansländer und andere Schweizer zeigen hier im ersten Jahrfünft noch den Knabenüberschuss des ganzen Landes, während bei den Kantonsbürgern bereits die Mädchen stark überwiegen. Das zweite Jahrfünft bietet genau die umgekehrten Verhältnisse, ohne dass es möglich wäre, einen plausibeln Grund für den Rückfall gerade der Kantonsbevölkerung in den bereits überwunden geglaubten Knabenüberschuss zu finden. Die Altersgruppe 10—15 zeigt die normale Geschlechtermischung, während im folgenden Jahrfünft bei den Kantonsbürgern das weibliche Geschlecht wieder auffallend hinter dem männlichen zurücktritt. Man könnte auf den ersten Blick geneigt sein, diese Erscheinung mit der Sitte in Verbindung zu bringen, junge Mädchen dieses Alters zur Erlernung des Französischen in die welsche Schweiz zu schicken. Da indessen die Zählung von 1880 auch für diese Gruppe ein Überwiegen des weiblichen Geschlechts ergab, so liegt doch vielleicht bloss eine zufällige Abweichung vor, wie sie bei so kleinen Ziffern nicht ungewöhnlich ist, und dies um so mehr, als in der folgenden Altersstufe gerade bei den Kantonsbürgern der erste Kulminationspunkt des Frauenüberschusses mit ganz ausserordentlicher Stärke auftritt. Die Tatsache, dass bei dem sesshaftesten Teil der Bevölkerung die Altersstufe 20—25 ein so enormes Übergewicht des weiblichen Geschlechts aufweist, kann zugleich davor bewahren, das allgemein beobachtete Anschwellen der Verhältniszeiffern in diesem Jahrfünft lediglich auf Rechnung der fremden Dienstboten zu setzen. Diese treiben ja allerdings die entsprechende Zahl bei den Ansländern noch über diejenige der Kantonsbürger empor. Aber auffallen muss es doch, und darf wohl als Ergebnis der einer alteingelebten städtischen Bevölkerung innewohnenden Tendenz zur Gestaltung des Verhältnisses der Geschlechter angesehen werden, dass die bedeutende Überzahl der Frauen bei den Kantonsbürgern bis gegen das 30. Jahr anhält, dass aber die Höhe dieses ersten Kulminationspunktes später erst nach dem 75. Lebensjahre wieder erreicht wird, während die stark mit ländlichen Elementen gemischten übrigen Schweizerbürger und Ansländer nach Überwindung des üblichen Rückgangs in den dreissiger und vierziger Jahren ein fortwährendes Anwachsen des Frauenüberschusses bis in die höchsten Altersstufen erkennen lassen und vom 50. Jahre ab überall bedeutend höhere Ziffern aufweisen, als die Kantonsbevölkerung.

Eine innere Gesetzmässigkeit der Altersgliederung beherrscht, wie wir sahen, die Bevölkerung einer grössern Stadt ebensowohl, wie diejenige eines ganzen Landes; aber sie wird in ihren einzelnen Erscheinungen mannichfach getrübt und verdeckt durch die Wirkungen der sehr komplizierten Wanderungsvorgänge. Und zwar kommen Auswanderung und Einwanderung dabei gleichmässig in Betracht, wenn auch beide vielleicht in verschiedenem Masse bei Kantonsbürgern, andern Schweizerbürgern und Ansländern. Direkt lässt sich nun einmal leider ihr Umfang nicht feststellen; aber wir sind im Stande, durch Rechnung das Resultat ihres Zusammenwirkens zu ermitteln, indem wir von der Bevölkerung von 1880 die Zahl der zwischen 1880 und 1888 Gestorbenen abziehen und zu derselben die Zahl der in dieser Zeit Geborenen addieren<sup>1)</sup>. Die Differenz zwischen der so erhaltenen Ziffer und der durch Zählung ermittelten Bevölkerung von 1888 stellt das Ergebnis der Wanderungsvorgänge der Jahre 1880—1888 dar. Wir haben oben (S. 9) diese Rechnung für die ganze Bevölkerung vollzogen und gefunden, dass bei der Wohnbevölkerung in dieser Zeit eine Mehreinwanderung von 4344 Personen stattgefunden hat. Bei der ortsausweisenden Bevölkerung stellt sich die Zahl nur auf 3940.

Dieselbe Berechnung lässt sich auch für die einzelnen Altersgruppen ausführen. Im Anschluss an die zuletzt vorhergehenden Untersuchungen trennen wir dabei beide Geschlechter, und schliessen überall die Personen aus, deren Alter nicht festgestellt werden konnte. Zur Erklärung der nachfolgenden Tabelle sei ausserdem bemerkt, dass das Zeichen + den rechnerischen Über-

<sup>1)</sup> Dabei ist freilich nicht zu übersehen, dass sich eine grosse Zahl von Ein- und Auswanderungen der Konstatierung durch die Volkszählungen entzieht. Die zahlreichen Personen, welche zwischen den Zählungsjahren ein- und wieder auswandern oder fortgehen und wieder kommen, müssen bei Berechnungen wie der obigen so behandelt werden, als ob sie nie auf der Bildfläche des hiesigen städtischen Lebens erschienen, bzw. nie von denselben verschunden wären.



schuss der Einwanderung über die Auswanderung bedeutet, das Zeichen — den Überschuss der Auswanderung über die Einwanderung.

| Geburtsjahre | Männliches Geschlecht    |                     |                             |                                     |                          | Weibliches Geschlecht    |                     |                             |                                     |                          |
|--------------|--------------------------|---------------------|-----------------------------|-------------------------------------|--------------------------|--------------------------|---------------------|-----------------------------|-------------------------------------|--------------------------|
|              | Bevölke-<br>rung<br>1880 | Geburten<br>1880—88 | Sterbe-<br>fälle<br>1880—88 | + —<br>Einwan-<br>derung<br>1880—88 | Bevölke-<br>rung<br>1888 | Bevölke-<br>rung<br>1880 | Geburten<br>1880—88 | Sterbe-<br>fälle<br>1880—88 | + —<br>Einwan-<br>derung<br>1880—88 | Bevölke-<br>rung<br>1888 |
| 1884—1888    | —                        | 5083                | 1087                        | —388                                | 3608                     | —                        | 4954                | 916                         | —377                                | 3661                     |
| 1879—1883    | 1530                     | 3242                | 1078                        | —212                                | 3482                     | 1492                     | 3158                | 971                         | —153                                | 3526                     |
| 1874—1878    | 3336                     | —                   | 193                         | + 83                                | 3226                     | 3550                     | —                   | 188                         | + 224                               | 3586                     |
| 1869—1873    | 2692                     | —                   | 101                         | + 968                               | 3559                     | 2772                     | —                   | 104                         | + 1291                              | 3959                     |
| 1864—1868    | 2474                     | —                   | 138                         | + 991                               | 3327                     | 2805                     | —                   | 159                         | + 1763                              | 4409                     |
| 1859—1863    | 3258                     | —                   | 191                         | + 98                                | 3165                     | 3922                     | —                   | 245                         | + 327                               | 4004                     |
| 1854—1858    | 2960                     | —                   | 211                         | —122                                | 2627                     | 3678                     | —                   | 209                         | —274                                | 3195                     |
| 1849—1853    | 2903                     | —                   | 231                         | —256                                | 2417                     | 3255                     | —                   | 232                         | —183                                | 2840                     |
| 1844—1848    | 2498                     | —                   | 286                         | —57                                 | 2155                     | 2945                     | —                   | 234                         | —82                                 | 2629                     |
| 1839—1843    | 2080                     | —                   | 312                         | —21                                 | 1747                     | 2593                     | —                   | 262                         | + 44                                | 2372                     |
| 1834—1838    | 1741                     | —                   | 282                         | —12                                 | 1447                     | 2145                     | —                   | 231                         | + 31                                | 1945                     |
| 1829—1833    | 1305                     | —                   | 236                         | —10                                 | 1059                     | 1661                     | —                   | 230                         | + 35                                | 1469                     |
| 1824—1828    | 1046                     | —                   | 280                         | —2                                  | 764                      | 1401                     | —                   | 301                         | + 49                                | 1149                     |
| 1819—1823    | 800                      | —                   | 267                         | + 1                                 | 534                      | 1141                     | —                   | 336                         | + 77                                | 882                      |
| 1814—1818    | 503                      | —                   | 238                         | + 15                                | 280                      | 806                      | —                   | 332                         | + 21                                | 495                      |
| 1809—1813    | 359                      | —                   | 200                         | + 16                                | 175                      | 537                      | —                   | 271                         | + 11                                | 277                      |
| 1804—1808    | 193                      | —                   | 140                         | + 7                                 | 60                       | 339                      | —                   | 230                         | + 14                                | 120                      |
| 1799—1803    | 96                       | —                   | 78                          | —2                                  | 16                       | 181                      | —                   | 148                         | + 6                                 | 39                       |
| 1794—1798    | 39                       | —                   | 32                          | —5                                  | 2                        | 50                       | —                   | 39                          | —                                   | 11                       |
| 1787—1793    | 7                        | —                   | 6                           | —1                                  | —                        | 4                        | —                   | 6                           | + 2                                 | —                        |
| Zusammen     | 29 821                   | 8325                | 5587                        | + 1091                              | 33 650                   | 35 280                   | 8112                | 5644                        | + 2820                              | 40 568                   |

Wir haben in dieser Tabelle gleichsam die Bilanz der verschiedenen Altersklassen gezogen. Wir finden dabei Altersgruppen mit Überschüssen und solche mit Ausfällen. Die erstern haben zwischen 1880 und 1888 mehr Leute von aussen empfangen, als sie an andere Orte und Länder abgegeben haben; die letztern haben durch Wegzug einen Teil ihrer Angehörigen verloren, ohne in entsprechendem Zuzug einen Ersatz gefunden zu haben. Besonders bemerkenswert ist dabei, dass bei dem männlichen und dem weiblichen Geschlecht die Altersgruppen mit Überschuss und Ausfall nicht regelmässig abwechseln, sondern dass grössere, bei beiden Geschlechtern parallel gehende Perioden der Mehrerwanderung und Mehrauswanderung in regelmässiger Folge auftreten. Diese Perioden sind freilich nicht überall bei beiden Geschlechtern gleich lang; aber sie lassen sich mit grosser Wahrscheinlichkeit auf die gleichen Ursachen zurückführen. Wir folgen dabei den einzelnen Lebensaltern und benennen dieselben nach Altersjahren der Bevölkerung von 1888.

Die Stufe des Kindesalters bis zum zehnten Jahre hat, wie bereits bei der Zählung von 1880 beobachtet worden ist, eine Mehrauswanderung, welche vielleicht weniger der oben schon erwähnten Sitte, kleine Kinder aufs Land zu geben, zuzuschreiben ist, als dem Wegzug ganzer kinderreicher Familien. In der dritten Altersstufe (10—15 Jahre) beginnt eine Periode der Mehrerwanderung (wahrscheinlich nach dem 14. Lebensjahre), welche bei beiden Geschlechtern bis zum 30. Jahre sich erstreckt und in der Zeit vom 20.—25. Jahre ihren Höhepunkt erreicht. Es sind die jugendlichen Kräfte vom Laude, welche dem städtischen Arbeitsmarkt zuströmen. Viele

gelingt es, sich eine dauernde Existenz in der Stadt zu gründen: manche aber kehren nach fruchtlosen Versuchen wieder dahin zurück, woher sie gekommen sind oder versuchen ihr Glück anderswo in der Fremde. Daher tritt nach dem 30. Altersjahre bei beiden Geschlechtern eine Rückströmung ein, die in ungünstigen Zeiten, wie es die ersten achtziger Jahre waren, den gleich-alterigen Zuzug übersteigt. Wir finden daher zwischen 1880 und 1888 bei den Männern vom 30.—65. und bei den Frauen vom 30.—45. Jahre Altersklassen mit Mehrauswanderung, während zwischen 1870 und 1880 auch diese Gruppen eine Mehreinwanderung gezeigt hatten. Darauf folgt wieder eine Periode der Mehreinwanderung, bei den Männern von 65.—85. Altersjahre, bei den Frauen vom 45. Jahre bis ins höchste Alter. Es sind wohl grösstenteils Väter und Mütter, deren Kindern es in Basel geglückt ist und die bei diesen ihren Lebensabend verbringen wollen. Sie kommen, nur in der Stadt zu sterben, und manche mögen dann gehen, ohne dass die eidgenössische Volkszählung hier von ihnen Notiz genommen hätte, wie jene beiden neunzigjährigen Mütterchen in der letzten Zeile unserer Tabelle, die zwischen 1880 und 1888 eingewandert und auch hier gestorben sind. Manchen mag es auch in der fremden Umgebung und ungewohnten Lebensweise nicht gefallen, und zu diesen gehören vielleicht jene 8 über 80 Jahre alten Männer, welche mehr aus- als eingewandert sind.

Fassen wir die Zahlen für die eben geschilderten Perioden zusammen, so erhalten wir

| Altersjahre mit Mehreinwanderung bei den |          | männliche Personen: | weibliche Personen: | zusammen: | weibliche Personen auf 1000 männliche |
|--|----------|---------------------|---------------------|-----------|---------------------------------------|
| Männer                                   | Frauen   |                     |                     |           |                                       |
| 10—30                                    | 10—30    | 2140                | 3605                | 5745      | 1685                                  |
| 65—85                                    | 45—100   | 39                  | 284                 | 323       | 7282                                  |
|  | zusammen | 2179                | 3889                | 6068      | 1785                                  |
| Altersjahre mit Mehrauswanderung         |          |                     |                     |           |                                       |
| 0—10                                     | 0—10     | 600                 | 530                 | 1130      | 883                                   |
| 30—65                                    | 30—45    | 480                 | 539                 | 1019      | 1123                                  |
| über 85                                  | —        | 8                   | —                   | 8         | —                                     |
|  | zusammen | 1088                | 1069                | 2157      | 982                                   |
| Im Ganzen Mehreinwanderung               |          | 1091                | 2820                | 3911      | 2585                                  |

Eine sehr beliebte und anschauliche Gruppierung der Altersklassen ist diejenige nach ihrer Stellung zur Wirtschaft. In der Jugend ist der Mensch noch nicht produktiv, im Greisenalter ist er es nicht mehr. Streifig ist nur, mit welchem Lebensjahre man das Alter der Erwerbsfähigkeit beginnen und enden lassen soll. Die Basler Statistiker haben in dieser Hinsicht einen etwas idealen Massstab angelegt, indem sie das unproduktive Jugendalter bis zum vollendeten 17. Jahre sich erstrecken und das nicht mehr produktive Greisenalter schon nach dem 65. Jahre beginnen liessen. Folgen wir ihnen darin, so entfielen von der Bevölkerung

| auf das          | (Jahrgänge)      | der Kantons Basel-Stadt 1888 | der Schweiz 1880 |         |
|------------------|------------------|------------------------------|------------------|---------|
|                  |                  | Personen                     | Prozent          | Prozent |
| Jugendalter      | (1871—1888)      | 25 301                       | 34.1             | 37.5    |
| erwerbende Alter | (1823—1870)      | 46 355                       | 62.5             | 57.4    |
| Greisenalter     | (1823 u. früher) | 2 562                        | 3.4              | 4.9     |

Weist darnach der Kanton Basel-Stadt relativ eine grössere Zahl von Personen im erwerbenden Alter und eine kleinere Zahl von Kindern und Greisen auf, als der Landesdurchschnitt, so folgt er darin der überall beobachteten Eigentümlichkeit der Städte. Als Sammelpunkte intensiver Produktion und regen Erwerbstrebens ziehen die letztern die erwerbsfähigen Altersklassen an und stossen die frühesten und letzten Stadien des Lebens eher ab. Beschränken wir deshalb diese Betrachtung auf die Stadt Basel und ziehen für diese die frühern Zählungen zum Vergleich heran, so kamen auf je 100 Seelen

| Personen im       | 1837 | 1847 | 1860 | 1870 | 1880 | 1888 |
|-------------------|------|------|------|------|------|------|
| Jugendalter       | 26.1 | 26.7 | 27.0 | 30.5 | 33.3 | 33.3 |
| erwerbenden Alter | 68.0 | 68.6 | 70.1 | 65.7 | 63.6 | 62.3 |
| Greisenalter      | 5.0  | 4.7  | 2.9  | 3.4  | 3.1  | 3.4  |

Seit fünfzig Jahren haben sich sonach die drei grossen Altersgruppen merklich gegen einander verschoben: die Zahl der jugendlichen Personen ist in steter Vermehrung begriffen, die Zahl der Greise hat sich relativ vermindert, und ebenso ist die verhältnismässige Stärke der erwerbenden Altersklassen im Rückgang begriffen. Man darf darin ein Zeichen sehen, dass in der städtischen Bevölkerung eine grosse soziale Umwandlung sich vollziehen liess, die ihre Altersgruppierung dem Landesdurchschnitt immer näher bringt. Muz allerdings ein Teil der Vermehrung der Kinder und jugendlichen Personen auf Rechnung besserer Pflege und abnehmender Sterblichkeit der Kinder gesetzt werden, so liegt doch wohl die Hauptursache ihrer Zunahme in der Tatsache begründet, dass mehr und mehr die Arbeiterbevölkerung aus einer fluktuirenden Menge ein sesshafter Stand wird. Im Jahre 1837 bestand dieselbe noch zum grössten Teile aus unverheirateten Handwerksgelesen, welche hier vorübergehend in Arbeit standen und beim Meister wohnten; gegenwärtig ist nicht bloss die inzwischen aufgekommene Fabrikarbeiterklasse, sondern auch ein grosser Teil der Gehilfen des Kleingewerbes verheiratet; sie führen eigenen Haushalt mit Frau und Kindern. Dies vermehrt die relative Zahl der letzteren und lässt die erwerbsfähigen Altersklassen demgemäss an Bedeutung zurücktreten.

In den *Landgemeinden* kamen auf je 100 Seelen

| Personen im       | 1837 | 1847 | 1860 | 1870 | 1880 | 1888 |
|-------------------|------|------|------|------|------|------|
| Jugendalter       | 34.1 | 33.3 | 34.3 | 38.3 | 41.2 | 39.6 |
| erwerbenden Alter | 59.4 | 61.1 | 61.7 | 56.4 | 55.1 | 56.3 |
| Greisenalter      | 6.5  | 5.1  | 4.3  | 4.3  | 3.7  | 4.3  |

Wir bemerken hier seit 1837 den gleichen Entwicklungsprozess wie im Stadtheizirk, nur mit dem Unterschiede, dass die Zahl der jugendlichen Personen eine erheblich grössere ist und dass demgemäss das Verhältnis der Erwerbenden noch mehr zurücktritt als selbst im Landesdurchschnitt. Der ganze Kanton Basel-Land zeigt für 1880 fast die gleichen Verhältniszahlen wie die drei baselstädtischen Landgemeinden. Es kommt darin die populationistische Rolle zum Ausdruck, welche allgemein die städtischen Vororte und ländlichen Nachbargemeinden spielen. Aber auch in den beiden Teilen der Stadt tritt ein derartiger Unterschied hervor. Auf je 100 Seelen entfielen

| Personen im       | Grossbasel |      |      | Kleinbasel |      |      | Basel-Land |      |
|-------------------|------------|------|------|------------|------|------|------------|------|
|                   | 1870       | 1880 | 1888 | 1870       | 1880 | 1888 | 1880       | 1888 |
| Jugendalter       | 30.2       | 31.3 | 32.4 | 33.2       | 36.1 | 36.4 | 40.3       |      |
| erwerbenden Alter | 66.0       | 65.3 | 63.3 | 64.0       | 61.4 | 60.7 | 54.5       |      |
| Greisenalter      | 3.3        | 3.4  | 3.7  | 2.3        | 2.5  | 2.3  | 4.3        |      |

Kleinbasel hat in Bezug auf die wirtschaftliche Altersgruppierung eine Mittelstellung zwischen der grossen Stadt und der Landschaft. — Endlich dürfte es einiges Interesse bieten, das Verhältnis dieser Altersgruppen für beide Geschlechter gesondert zu ermitteln und vergleichend neben einander zu stellen. Auf je 100 Personen jedes Geschlechts entfielen 1888 im Kanton Basel-Stadt:

| Personen im       | männliche | weibliche | weibliche auf je 1000 männliche |
|-------------------|-----------|-----------|---------------------------------|
| Jugendalter       | 36.3      | 32.3      | 1056                            |
| erwerbenden Alter | 60.6      | 63.5      | 1271                            |
| Greisenalter      | 2.9       | 3.3       | 1731                            |

## IV. Familienstand.

Die Gliederung der Bevölkerung nach dem Familienstande ist in den Tabellen II bis VII und IX bis XVI in Verbindung mit verschiedenen andern Merkmalen derselben (Geschlecht, Alter, Heimatzugehörigkeit, Konfession) dargestellt worden. An dieser Stelle wird es sich zunächst darum handeln, die Zivilstandsverhältnisse von diesen Verbindungen losgelöst zu betrachten. Leider können dabei die früheren Zählungen nicht sämtlich zur Vergleichung herangezogen werden, weil ein Teil derselben in ungeböriger Weise die Geschiedenen mit den tatsächlich getrennt lebenden Ehegatten zusammengeworfen hat.

Von je 100 Personen der Kantonsbevölkerung waren

| im Jahre: | ledig: | verheiratet: | verwitwet: | geschieden: |
|-----------|--------|--------------|------------|-------------|
| 1837      | 64.1   | 28.0         | 6.8        | 0.3         |
| 1847      | 64.9   | 28.8         | 6.5        | 0.2         |
| 1870      | 64.3   | 29.1         | 6.0        | 0.4         |
| 1880      | 62.4   | 31.3         | 5.9        | 0.4         |
| 1888      | 62.4   | 31.1         | 5.9        | 0.3         |

Diese Zusammenstellung lehrt, dass die Zahl der Verheirateten in den letzten fünfzig Jahren relativ zugenommen hat, während die Zahl der Ledigen und Verwitweten sich verminderte und die Zahl der Geschiedenen sich beinahe gleich blieb. Es bedarf keines besondern Nachweises, ein wie erfreulicher Fortschritt in dieser Tatsache liegt. Bei dem verschiedenen Zahlenverhältnis der beiden Geschlechter ist es natürlich, dass obige für die ganze Bevölkerung berechneten Ziffern grosse Unterschiede verhillen. Die Möglichkeit sich zu verheiraten, ist für die Frauen annähernd eine in dem Masse geringere, als ihre Zahl grösser ist als diejenige der Männer. Auf der andern Seite ist wegen der grössern Sterblichkeit der letztern die Wahrscheinlichkeit zu verwitwen bei den Frauen grösser als bei den Männern. Erfahrungsgemäss gelangen endlich verwitwete und geschiedene Männer leichter zur Wiederverheichung als verwitwete und geschiedene Frauen. Demgemäss entfielen auf je 100

| männliche Personen |         |               |         |              | weibliche Personen |               |         |              |  |
|--------------------|---------|---------------|---------|--------------|--------------------|---------------|---------|--------------|--|
| im Jahre:          | Ledige: | Verheiratete: | Witwer: | Geschiedene: | Ledige:            | Verheiratete: | Witwen: | Geschiedene: |  |
| 1837               | 66.3    | 29.2          | 4.1     | 0.1          | 63.2               | 26.8          | 9.4     | 0.3          |  |
| 1847               | 65.6    | 30.3          | 3.8     | 0.3          | 64.2               | 26.4          | 8.8     | 0.4          |  |
| 1870               | 64.0    | 32.3          | 3.4     | 0.3          | 64.9               | 26.4          | 8.1     | 0.6          |  |
| 1880               | 62.3    | 34.3          | 3.0     | 0.3          | 62.4               | 28.9          | 8.4     | 0.6          |  |
| 1888               | 62.4    | 34.3          | 2.8     | 0.3          | 62.3               | 28.6          | 8.4     | 0.7          |  |

Die Zunahme der Verheirateten prägt sich am entschiedensten bei den Männern aus, während bei den Frauen die Jahre 1847, 1870 und 1888 gegenüber den vorausgehenden kleine Rückschläge aufweisen. Es hängt dies zweifellos mit dem Schwanken des Zahlenverhältnisses zwischen den beiden Geschlechtern zusammen (vgl. S. 14). Immerhin lehrt ein vergleichender Blick auf die Zahlenreihen der Ledigen beiderseits, dass der Prozentanteil der Unverheirateten bei den Frauen in allen Zählungsjahren, mit Ausnahme von 1870, noch etwas kleiner war als bei den Männern. Auf den ersten Blick scheint es naheliegend anzunehmen, dass die Frauen trotz ihrer grössern Zahl doch vollständiger zur Verheichung gelangen, weil die Heiraten von verwitweten oder geschiedenen Männern mit Mädchen weit häufiger vorkommen als zweite Ehen von Frauen. Weisen doch auch die grössern Verhältnisziffern der Verwitweten und Geschiedenen darauf hin. Allein es ist dies eine Täuschung, welche dadurch hervorgebracht wird, dass unsere Berechnungen auf der Gesamtbewölkerung beruhen, also beiderseits auch die Kinder einschliessen, die wohl für die Frage des Ledigseins, aber nicht auch für die des Ledigbleibens in Betracht kommen.

Die Statistik hat so vielfältig die physischen und moralischen Vorzüge der Ehe darzulegen gewusst, dass man sich nicht wundern darf, wenn sie eifrig nach Mitteln sucht, um die Zahl derjenigen exakt zu bestimmen, welche jener Wohltaten verlustig gehen. Keine der bis jetzt vorgeschlagenen Methoden ist fehlerfrei. Am zutreffendsten ist wohl diejenige, welche alle Altersklassen über 50 Jahre zusammenfasst und für sie den Anteil der Ledigen berechnet. Die vereinzelt Heiraten, welche nach dem 50. Jahre noch geschlossen werden, bleiben dabei freilich ausser Betracht. Allein das ist ein Fehler, welcher reichlich dadurch ausgeglichen wird, dass schon vor dem 50. Jahre die Sterblichkeit der Lediggebliebenen eine grössere ist als diejenige der Verheirateten.

Nach der Zählung von 1888 gab es Ledige im Alter von über 50 Jahren:

|                       | männliche | weibliche | zusammen |
|-----------------------|-----------|-----------|----------|
| in der Stadt Basel    | 359       | 1412      | 1771     |
| im Landbezirk         | 52        | 70        | 122      |
| im Kanton Basel-Stadt | 411       | 1482      | 1893     |

Behandeln wir auch ferner Stadt- und Landbezirk getrennt, so entfielen Ledige auf je 100 Personen jedes Geschlechts im Alter von 50 und mehr Jahren

| im Jahre | im Stadtbezirk |          | im Landbezirk |          | im ganzen Kanton |          |          |
|----------|----------------|----------|---------------|----------|------------------|----------|----------|
|          | männlich       | weiblich | männlich      | weiblich | männlich         | weiblich | zusammen |
| 1870     | 12.4           | 24.6     | 21.3          | 26.4     | 13.3             | 24.7     | 19.8     |
| 1880     | 9.9            | 26.4     | 22.0          | 21.9     | 10.7             | 24.1     | 18.7     |
| 1888     | 8.9            | 23.3     | 18.1          | 21.1     | 9.3              | 23.3     | 17.7     |

Zum Zwecke der Vergleichung sei bemerkt, dass im Jahre 1880 die entsprechenden Verhältniszahlen für die ganze Schweiz 15.3 bzw. 18.3, für die Städte mit über 7000 Einw. 12.3 und 20.7 betragen. Es kann daraus geschlossen werden, dass in Basel das männliche Geschlecht vollständiger, das weibliche aber in minderen Grade zur Verheirathung gelangt als in den übrigen schweizerischen Städten und im ganzen Lande. Auffallend ist, dass die Zahl der alten Junggesellen in den Landgemeinden relativ doppelt so gross ist als in der Stadt, während die Zahl der alten Jungfrauen eher etwas geringer ist.

Das Resultat, dass fast der zehnte Teil der Männer und der vierte Teil der Frauen in Basel unverheiratet bleibt, muss als ein verhältnismässig ungünstiges erscheinen, obwohl es zu einem Teile gewiss auf die Nachwirkungen der frühern Ehegesetzgebung zurückgeführt werden darf und demgemäss die Aussicht besteht, dass spätere Zählungen niedrigere Ziffern werden verzeichnen können. Schon 1880 stellte es sich bei den Männern wenigstens erheblich besser als in den schweizerischen Städten überhaupt und im Durchschnitt des ganzen Landes. Bei den Frauen dagegen ist es die unerfreuliche Folge einer Tatsache, die niemand ändern kann: ihrer Überzahl. Es lässt sich leicht berechnen, dass 17.3% der im Jahre 1880 und 17.4% der 1888 vorgefundenen Frauen von 50 und mehr Jahren hätten unverheiratet bleiben müssen, auch wenn alle Männer ohne Ausnahme zur Ehe gelangt wären. Das letztere ist aber gewiss nicht wünschenswert.

Es wird nicht weiter auffallen können, dass sich die Frage des Ledigbleibens bei den drei nach der Heimat unterschiedenen Gruppen der Kantonsbevölkerung verschieden gestaltet. Von je 100 Personen jeder Kategorie im Alter von 50 und mehr Jahren waren 1888 ledig

|                             | männlich | weiblich |
|-----------------------------|----------|----------|
| bei den Kantonsbürgern      | 8.0      | 15.3     |
| „ „ andern Schweizerbürgern | 11.2     | 24.3     |
| „ „ Ausländern              | 10.0     | 33.3     |

Es scheinen darnach die Kantonsbürger am vollständigsten zur Verheiratung zu gelangen, weniger vollständig die übrigen Schweizer und am unvollständigsten die Ausländer. Beim weiblichen Geschlecht sind wieder die Abstände viel grösser als beim männlichen. Immerhin wollen diese Ziffern mit Vorsicht aufgenommen sein, da gleichartige Resultate früherer Zählungen zur Vergleichung nicht vorliegen.

Es erübrigt noch zu untersuchen, wie sich die vier Zivilstandskategorien vom 15. Lebensjahre ab, von wo sie überhaupt erst neben einander in Betracht kommen, durch die verschiedenen Altersjahrfünfte hindurch zu einander verhalten. Nach den Ergebnissen der Zählung von 1888 waren in der Kantonsbevölkerung von je 100 Personen jedes Geschlechts:

| im Alter von . . Jahren | bei den Männern |             |           |            | bei den Frauen |             |           |            |
|-------------------------|-----------------|-------------|-----------|------------|----------------|-------------|-----------|------------|
|                         | ledig           | verheiratet | verwitwet | geschieden | ledig          | verheiratet | verwitwet | geschieden |
| 15—20                   | 99.57           | 0.03        | —         | —          | 99.5           | 0.7         | —         | —          |
| 20—25                   | 92.5            | 7.7         | 0.1       | —          | 83.5           | 16.0        | 0.1       | 0.04       |
| 25—30                   | 61.0            | 38.5        | 0.7       | 0.03       | 56.2           | 42.1        | 1.5       | 0.4        |
| 30—35                   | 31.5            | 66.5        | 1.5       | 0.5        | 38.5           | 57.5        | 3.0       | 0.5        |
| 35—40                   | 18.7            | 77.7        | 2.7       | 0.5        | 26.5           | 65.5        | 6.7       | 1.5        |
| 40—45                   | 13.5            | 82.6        | 3.0       | 0.6        | 24.1           | 63.9        | 10.1      | 1.5        |
| 45—50                   | 10.5            | 84.5        | 4.1       | 0.6        | 23.5           | 60.5        | 13.7      | 1.9        |
| 50—55                   | 9.9             | 81.5        | 7.0       | 1.4        | 22.7           | 52.5        | 22.7      | 2.0        |
| 55—60                   | 9.1             | 80.1        | 9.7       | 1.3        | 21.5           | 44.1        | 31.5      | 2.3        |
| 60—65                   | 8.7             | 78.5        | 16.5      | 1.3        | 25.0           | 34.1        | 39.5      | 1.5        |
| 65—70                   | 10.5            | 65.7        | 22.5      | 0.9        | 25.2           | 25.5        | 49.5      | 1.5        |
| 70—75                   | 8.5             | 56.5        | 34.5      | —          | 25.5           | 12.9        | 61.1      | 0.5        |
| 75—80                   | 6.5             | 36.0        | 56.0      | 1.1        | 20.5           | 9.7         | 67.9      | 2.5        |
| über 80                 | 12.5            | 30.5        | 56.1      | —          | 20.5           | 2.9         | 74.1      | 2.1        |
| über 15 zus.            | 46.0            | 49.5        | 4.1       | 0.1        | 48.7           | 39.0        | 11.1      | 0.5        |

In dieser Zusammenstellung treten mit Beziehung auf das gegenseitige Verhältnis der Zivilstandsklassen deutlich drei grosse Perioden hervor. In der ersten behaupten die Ledigen, in der zweiten erlangen die Verheirateten und in der dritten die Verwitweten die Majorität. Die erste Periode reicht bei beiden Geschlechtern bis zum 30. Jahre, während nach den sonst in dieser Hinsicht gemachten statistischen Beobachtungen gewöhnlich bei den Frauen die Verheirateten schon zwischen dem 25. und 30. Lebensjahre die Mehrheit gewinnen. Es darf darin ein Beweis gesehen werden, dass beim weiblichen Geschlecht in Basel vielfach spät geheiratet wird. Die zweite Periode reicht beim männlichen Geschlecht bis zum 75., beim weiblichen aber nur bis zum 60. Lebensjahre. Von da ab übernehmen die Verwitweten die Führung und machen in den höchsten Altersstufen bei den Frauen fast drei Viertel, bei den Männern wenig mehr als die Hälfte aller Lebenden aus. Die Zahl der Verheirateten ist nur vom 15. bis 30. Jahre bei den Frauen wegen des früheren Heiratsalters grösser als bei den Männern. Sie erreicht ihren Höhepunkt bei den Männern zwischen dem 45. und 50., bei den Frauen schon zwischen dem 35. und 40. Jahre, und macht dort  $\frac{2}{3}$ , hier nicht einmal  $\frac{1}{3}$  der betreffenden Altersklasse aus. Daher kommt es, dass in der ganzen überfünfzehnjährigen Bevölkerung bei den Männern die Verheirateten, bei den Frauen die Ledigen relativ in der Mehrheit sind. Die Zahl der Geschiedenen ist glücklicher Weise auf allen Altersstufen eine geringe. Wir schliessen sie deshalb und um Raum zu sparen von der folgenden Zusammenstellung aus, in welcher drei fast gleich starke, durch die Verschiedenheit der Heimatzugehörigkeit gegebene Gruppen der Bevölkerung einander gegenübergestellt werden. Bei den verschiedenen wirtschaftlichen und sozialen Bedingungen, denen diese Gruppen im Kanton Basel-Stadt unterstellt sind, liegt von vornherein die Vermutung nahe, dass sie in Beziehung auf den Familienstand charakteristische Verschiedenheiten aufweisen werden.

Von je 100 männlichen Personen jeder Kategorie waren im Jahre 1888

| im Alter von . . Jahren | Kantonsbürger |             |           | Andere Schweizer |             |           | Ausländer |             |           |
|-------------------------|---------------|-------------|-----------|------------------|-------------|-----------|-----------|-------------|-----------|
|                         | ledig         | verheiratet | verwitwet | ledig            | verheiratet | verwitwet | ledig     | verheiratet | verwitwet |
| 15—20                   | 100.0         | —           | —         | 100.0            | —           | —         | 99.0      | 0.1         | —         |
| 20—25                   | 91.1          | 8.0         | —         | 90.0             | 9.0         | 0.1       | 94.1      | 5.0         | —         |
| 25—30                   | 58.1          | 39.0        | 1.1       | 58.0             | 41.0        | 0.1       | 64.0      | 35.0        | 0.1       |
| 30—35                   | 34.1          | 64.1        | 1.1       | 32.1             | 66.1        | 1.0       | 29.0      | 68.0        | 1.0       |
| 35—40                   | 17.1          | 78.0        | 3.0       | 21.1             | 75.0        | 2.0       | 17.1      | 80.0        | 2.0       |
| 40—45                   | 13.1          | 83.0        | 2.0       | 14.1             | 80.1        | 4.1       | 13.0      | 84.1        | 2.1       |
| 45—50                   | 7.0           | 88.0        | 3.0       | 13.0             | 80.0        | 5.1       | 11.1      | 84.0        | 4.0       |
| 50—55                   | 7.0           | 84.0        | 6.0       | 14.0             | 74.0        | 8.0       | 8.0       | 86.0        | 5.0       |
| 55—60                   | 6.0           | 81.0        | 10.0      | 10.1             | 78.1        | 10.1      | 13.0      | 79.0        | 6.0       |
| 60—65                   | 6.0           | 78.0        | 13.0      | 10.0             | 66.0        | 20.0      | 10.0      | 69.0        | 19.0      |
| 65—70                   | 11.0          | 68.0        | 19.0      | 10.0             | 61.0        | 28.0      | 10.0      | 64.0        | 23.0      |
| 70—75                   | 10.0          | 60.0        | 28.0      | 8.0              | 54.0        | 37.0      | 5.0       | 52.0        | 41.0      |
| 75—80                   | 7.0           | 42.0        | 46.0      | 5.0              | 30.0        | 64.0      | 7.0       | 30.0        | 61.0      |
| über 80                 | 15.0          | 32.0        | 52.0      | 4.0              | 31.0        | 63.0      | 25.0      | 16.0        | 58.0      |
| über 15 zus.            | 38.0          | 55.0        | 5.0       | 49.0             | 46.0        | 4.0       | 49.0      | 47.0        | 2.0       |

Die Kantonsbürger weisen nach dieser Zusammenstellung die günstigsten Verhältnisse auf. Sie gelangen vollständiger, wenn auch teilweise etwas später, zur Verheiratung als die beiden andern Gruppen; sie behalten weniger Ledige nach dem fünfzigsten Jahre übrig, und die Zahl der Verwitweten ist in der Zeit des hilflosen Alters verhältnissmässig geringer. In der gesamten überfünfzehnjährigen Bevölkerung haben die Verheirateten die Führung, während dieselbe bei den andern Schweizern und den Ausländern den Ledigen zufällt. Von den beiden andern Gruppen weisen die Ausländer bis zum 30. Jahre eine stärkere Beimischung von Ledigen auf als die Schweizerbürger anderer Kantone, was zweifellos damit zusammenhängt, dass erstere zahlreicher mit fluktuierenden Elementen durchsetzt sind als letztere. Nach dem 30. Jahre aber, wo sich diese unständigen Elemente abscneiden, zeigen die Ausländer durchweg höhere Verhältnisziffern für die Verheirateten als die nicht im Kanton verbürgerten Schweizer. Bei letztern liegt der Höhepunkt mit 80,1% Verheirateten schon zwischen dem 40. und 45., bei erstern aber mit 86,0% zwischen dem 50. und 55. Lebensjahre. Endlich ist die Zahl der verwitweten Greise bei den Ausländern eine etwas geringere und ebenso diejenige der nach dem fünfzigsten Jahre noch Ledigen (S. 33). — Von je 100 weiblichen Personen jeder Kategorie waren

| im Alter von . . Jahren | Kantonsbürger |             |           | Andere Schweizer |             |           | Ausländer |             |           |
|-------------------------|---------------|-------------|-----------|------------------|-------------|-----------|-----------|-------------|-----------|
|                         | ledig         | verheiratet | verwitwet | ledig            | verheiratet | verwitwet | ledig     | verheiratet | verwitwet |
| 15—20                   | 99.1          | 0.0         | —         | 99.1             | 0.0         | —         | 99.0      | 0.0         | —         |
| 20—25                   | 79.0          | 20.0        | 0.0       | 84.0             | 15.0        | 0.0       | 85.0      | 14.0        | 0.0       |
| 25—30                   | 52.0          | 45.0        | 1.0       | 57.0             | 40.0        | 1.0       | 56.0      | 41.0        | 1.0       |
| 30—35                   | 34.0          | 61.0        | 3.0       | 41.0             | 53.0        | 3.0       | 37.0      | 60.0        | 2.0       |
| 35—40                   | 21.0          | 70.0        | 6.0       | 29.0             | 61.0        | 7.0       | 27.0      | 66.0        | 5.0       |
| 40—45                   | 19.0          | 69.0        | 9.0       | 28.0             | 58.0        | 11.0      | 23.0      | 64.0        | 10.0      |
| 45—50                   | 13.0          | 70.0        | 14.0      | 29.0             | 50.0        | 17.0      | 26.0      | 60.0        | 12.0      |
| 50—55                   | 14.0          | 60.0        | 23.0      | 25.0             | 47.0        | 24.0      | 31.0      | 48.0        | 19.0      |
| 55—60                   | 12.0          | 53.0        | 32.0      | 24.0             | 37.0        | 35.0      | 33.0      | 40.0        | 25.0      |
| 60—65                   | 17.0          | 42.0        | 38.0      | 25.0             | 27.0        | 46.0      | 37.0      | 30.0        | 31.0      |
| 65—70                   | 15.0          | 33.0        | 49.0      | 25.0             | 20.0        | 51.0      | 35.0      | 16.0        | 47.0      |
| 70—75                   | 20.0          | 19.0        | 60.0      | 24.0             | 12.0        | 62.0      | 36.0      | 3.0         | 60.0      |
| 75—80                   | 14.0          | 11.0        | 71.0      | 19.0             | 5.0         | 71.0      | 31.0      | 11.0        | 55.0      |
| über 80                 | 17.0          | 4.0         | 74.0      | 22.0             | 1.0         | 73.0      | 23.0      | 2.0         | 73.0      |
| über 15 zus.            | 38.0          | 45.0        | 14.0      | 51.0             | 35.0        | 12.0      | 53.0      | 37.0        | 7.0       |

Auch beim weiblichen Geschlechte gestalten sich relativ die Verhältnisse für die Kantonsbürger sehr günstig. Doch ist dabei im Auge zu behalten, dass die Frau durch die Verheiratung die Heimat des Mannes erlangt. Es werden sich also unter den verheirateten Kantonsbürgerinnen zahlreiche Personen befinden, welche als Bürgerinnen anderer Kantone oder als Ausländerinnen geboren sind, und ebenso werden die beiden andern Gruppen Elemente enthalten, welche durch die Verheiratung ihre Heimatzugehörigkeit gewechselt haben. Von dem Umfang dieser Verschiebungen des Heimatrechts mag die Tabelle (XXIV) über die Geburtsortskombinationen der Ehegatten eine ungefähre Vorstellung geben. (Vgl. auch Abschnitt VI.)

Ob bei den Kantonsbürgerinnen bis zum 30. Jahre die Familienstandsverhältnisse wirklich so viel günstiger liegen, als sie die obigen Ziffern erscheinen lassen, kann wegen der fluktuierenden Elemente in den beiden andern Gruppen bezweifelt werden. Dagegen ist es keinem Zweifel unterworfen, dass die Verheiratung bei ihnen eine vollständigere ist und dass die Zivilstandsklasse der Verheirateten länger die relative Majorität behauptet als bei den andern Gruppen. Naturgemäss zeigen sie dafür auf den höchsten Altersstufen eine etwas stärkere Vertretung der Witwen. Von den beiden andern Gruppen weisen anscheinend die Ausländer etwas günstigere Zahlen auf als die übrigen Schweizerbürger. Das Mehr der Verheirateten ist bei erstern grösser, die Zahl der Witwen aber merkwürdiger Weise kleiner als bei letztern. Es mag dies daher kommen, dass verwitwete Frauen von Ausländern nach dem Tode des Mannes häufiger in ihre Heimat zurückkehren, als dies bei den Schweizern aus andern Kantonen der Fall ist, und dass um so mehr, in je jüngerem Alter die Verwitwung eintritt. Damit mag es auch zusammenhängen, dass die Zahl der Ledigen bei den Ausländern durchweg etwas höher bleibt, und es kann deshalb auch nicht weiter auffallen, dass zwischen dem 60. und 65. Jahre, wo bei den Kantonsbürgern noch die verheirateten Frauen die Führung behalten, dieselbe bei den andern Schweizern aber schon auf die Witwen überspringt, bei den Ausländern noch einmal die Ledigen die relative Majorität erlangen. Möglich, dass es sich hier um ein blosses Zifferenspiel handelt, wie dasselbe auch sonst bei mehrfachen statistischen Abhängigkeitsverhältnissen nicht selten vorkommt. Aber an die Tatsache, dass bei den Ausländern im Ganzen am meisten Unverheiratete nachbleiben, wird man sich so lange halten müssen, als nicht eine genaue Ab- und Zuwanderungsstatistik die oben bezüglich des Abzugs der Witwen ausgesprochene Vermutung bestätigt hat.

## V. Konfession.

Die Zählkarte bot diesmal bei der Frage nach der Konfession eine vierfache Unterscheidung: *protestantisch, katholisch, israelitisch, andere oder keine Konfession*. Für die letzte Kategorie hatte die Zählung von 1880 die Bezeichnung: *andere Konfession*, diejenige von 1870: *andere Christen* — beides insofern mangelhaft, als solchen Personen, welche sich keinem bestimmten Glaubensbekenntnis zurechnen, damit unmöglich gemacht war, die betreffende Frage überhaupt zu beantworten. Die diesmal gewählte Bezeichnung kann nach den hier gemachten Erfahrungen auch wohl nicht als eine glückliche angesehen werden. Allerdings waren in den hiesigen gegebenen Anweisungen über die Ausfüllung der Formulare Zählbeamte und Publikum darauf aufmerksam gemacht worden, dass von denjenigen, welche weder Protestanten, noch Katholiken, noch Israeliten seien, entweder das Wort *andere* oder die Worte *keine Konfession* zu unterstreichen seien. Die Konfessionslosen, soweit sie sich entschieden als solche bekennen, dürften auf diesem Wege auch vollständig ermittelt worden sein. Allein bezüglich der Sektirer ist dieses Resultat nicht erreicht worden, indem manche daran Anstoss nahmen, dass sie mit den „Atheisten“ in eine



Rubrik gebracht werden sollten und sich lieber derjenigen grösseren Religionsgemeinschaft zuschrieben, welche ihrer Glaubensauffassung am nächsten steht. Aber auch wo ein solches Bedenken nicht obwaltete, zeigte sich mancherlei Unsicherheit, indem von den Angehörigen der gleichen Sekte die Einen sich zu den *Protestanten* gerechnet wissen wollten, die Andern sich unter *andere Konfession* eintrugen. Von dem Versuche, hier ein einheitliches Verfahren herbeizuführen, musste aus leicht begreiflichen Gründen Abstand genommen werden. Die Zählung ergab für den 1. Dezember 1888 im *Kanton Basel-Stadt*

| <i>Konfession</i> | <i>männliche<br/>Personen :</i> | <i>weibliche<br/>Personen :</i> | <i>Personen<br/>überhaupt :</i> | <i>auf 1000 männliche<br/>Personen kamen weibliche :</i> |
|-------------------|---------------------------------|---------------------------------|---------------------------------|--|
| Protestanten      | 22 522                          | 27 783                          | 50 305                          | 1234   |
| Katholiken        | 10 386                          | 12 025                          | 22 411                          | 1158   |
| Israeliten        | 518                             | 560                             | 1 078                           | 1081   |
| Andere Konfession | 114                             | 170                             | 284                             | 1491   |
| Keine Konfession  | 128                             | 39                              | 167                             | 305  |
| <b>Zusammen</b>   | <b>33 668</b>                   | <b>40 577</b>                   | <b>74 245</b>                   | <b>1205</b>  |

Die Vertretung der beiden Geschlechter unter den einzelnen Rubriken ist überaus charakteristisch für die soziale Stellung, welche die verschiedenen Konfessionen im Kanton einnehmen, kann aber erst unten mit Zuhilfenahme älterer Vergleichsziffern erklärt werden. Hier soll nur darauf hingewiesen werden, dass die beiden letzten Rubriken zusammengekommen nur 451 Personen ergeben, während die Zählung von 1880 unter *andere Konfession* allein 745 Personen ermittelt hatte. Nach dem oben Bemerkten wird es schwer zu glauben, dass es sich hier um eine wirkliche Abnahme der Sektierer handele. Vielmehr dürfte die Abweichung wesentlich der veränderten Fragestellung zuzuschreiben sein.

Ein besonderes Interesse bietet die Vergleichung mit den früheren Zählungen. Es wurden ermittelt :

| <i>Konfession</i>              | <i>1837</i>   | <i>1847</i>   | <i>1860</i>   | <i>1870</i>   | <i>1880</i>   | <i>1888</i>   |
|--------------------------------|---------------|---------------|---------------|---------------|---------------|---------------|
| Protestanten                   | 20 513        | 23 087        | 30 504        | 34 455        | 44 236        | 50 305        |
| Katholiken                     | 3 604         | 4 807         | 9 754         | 12 303        | 19 289        | 22 411        |
| Israeliten                     | 126           | 100           | 172           | 503           | 831           | 1 078         |
| Andere (oder keine) Konfession | 73            | 73            | 250           | 499           | 745           | 451           |
| <b>Zusammen</b>                | <b>24 316</b> | <b>28 067</b> | <b>40 680</b> | <b>47 760</b> | <b>65 101</b> | <b>74 245</b> |

Von je 100 Personen entfielen auf die einzelnen Konfessionen :

|              |      |      |      |      |      |      |
|--------------|------|------|------|------|------|------|
| Protestanten | 84,4 | 82,7 | 75,6 | 72,1 | 68,6 | 67,6 |
| Katholiken   | 14,6 | 17,1 | 24,6 | 25,7 | 29,6 | 30,1 |
| Israeliten   | 0,6  | 0,4  | 0,4  | 1,1  | 1,6  | 1,4  |
| Andere       | 0,3  | 0,3  | 0,6  | 1,6  | 1,1  | 0,6  |

Obwohl von Zählung zu Zählung alle Konfessionen absolut zugenommen haben, so hat sich doch in den Verhältnissen derselben zur Gesamtbevölkerung eine bedeutende Veränderung vollzogen. Die Protestanten, welche 1837 noch fast  $\frac{5}{6}$  der Bevölkerung ausmachten, betragen gegenwärtig nur noch  $\frac{2}{3}$  derselben. Die Katholiken, 1837 kaum der siebente Teil der Bevölkerung, fallen heute mit  $\frac{2}{10}$  schon ganz erheblich ins Gewicht. Am meisten aber haben die Israeliten sich vermehrt. Im Jahre 1847 kam auf 280 Kantonseinsohner ein Jude, 1888 schon auf 69! Die obige Zusammenstellung der Verhältniszahlen ergibt deutlich, dass wir in diesen Verschiebungen einen allmählich, aber stetig und unaufhaltsam sich vollziehenden Prozess zu erblicken haben, der auch in den Jahren 1880—1888 nicht zum Stillstand gekommen ist, obwohl die Veränderungen in dieser Zeit anscheinend nur kleine sind. Die wirtschaftliche und politische Tragweite dieser Entwicklung kann niemanden entgehen. Es liegt darum nahe, ihren Ursachen nachzuspüren und den Versuch zu machen, ob sich statistisch der Punkt feststellen lässt, wo sie ihr Ende erreicht.

Die Ursache der raschen Zunahme von Katholiken und Israeliten könnte ebensowohl darin liegen, dass bei ihnen der Überschuss der Geburten über die Sterbefälle relativ grösser ist als bei den Protestanten, als auch darin, dass unter den Zuwandernden Katholiken und Juden relativ stärker vertreten sind als in der Gesamtbevölkerung. Da die vorliegenden statistischen Nachweisungen die Geburten und Sterbefälle leider nicht nach Konfessionen unterscheiden, so sind wir nicht im Stande, den etwa vorhandenen Einfluss einer verschieden grossen innern Vermehrung direkt zu bestimmen. Es ist deshalb in den Tabellen XIV bis XVI, wie bei den Zählungen von 1870 und 1880, die Zahl der Kinder unter 14 Jahren nach Konfessionen besonders ausgeschieden worden, und es dürfte damit möglich sein, wenigstens den einen von beiden Faktoren des innern Zuwachses, die Geburtenfrequenz, annähernd festzustellen. Auf je 1000 Angehörige jeder Konfession entfielen *Kinder unter 14 Jahren*

|                      | 1870 | 1880 | 1888 |
|----------------------|------|------|------|
| bei den Protestanten | 272  | 279  | 277  |
| „ „ Katholiken       | 199  | 240  | 239  |
| „ „ Israeliten       | 304  | 268  | 297  |
| überhaupt            | 253  | 266  | 266  |

Am meisten Kinder haben sonach relativ die Israeliten, am wenigsten die Katholiken. Denken wir uns die Bevölkerung der Stadt Basel geschlossen, sodass weder Aus- noch Einwanderung stattfände und setzen wir die Fortdauer des seitherigen Verhältnisses der Kinder zu den Erwachsenen bei jeder der drei Konfessionen voraus, so würden nach Ablauf von 30 oder 40 Jahren die Katholiken verhältnissmässig weniger stark vertreten sein als gegenwärtig. Alle drei Konfessionen würden (die gleiche Sterblichkeit vorausgesetzt) unter der Gesamtbevölkerung in demselben Zahlenverhältnis einander gegenüberstehen wie 1888 unter der untervierzehnjährigen Jugend. Von je 100 Kindern unter 14 Jahren waren aber

| Konfession                  | 1870 | 1880 | 1888 |
|-----------------------------|------|------|------|
| protestantisch              | 77.5 | 71.5 | 70.5 |
| katholisch                  | 20.5 | 26.5 | 27.5 |
| israelitisch                | 1.5  | 1.5  | 1.5  |
| anderer (keiner) Konfession | 0.5  | 1.5  | 0.5  |

Dass hier der Prozentanteil der katholischen Kinder im Wachsen erscheint, rührt natürlich nur daher, dass durch äusseren Zuzug die gesamte katholische Bevölkerung sich rascher vermehrt hat als die protestantische. Bei allen drei Zählungen aber bleibt die Prozentziffer der katholischen Kinder hinter derjenigen der Katholiken in der ganzen Bevölkerung (S. 37) erheblich zurück, während die protestantischen und israelitischen Kinder unter den Personen unter 14 Jahren relativ stärker vertreten sind als die Protestanten und Juden in der Gesamtbevölkerung. Es geht daraus mit Sicherheit hervor, dass die Fortpflanzung der Katholiken (als Konfession) eine schwächere ist als diejenige der beiden andern Konfessionen und dass eine weitere relative Verstärkung des katholischen Teiles der Bevölkerung nur von Seiten des äusseren Zuzugs stattfinden kann.

Den äusseren Zuzug können wir für diesen Fall freilich nur bestimmen durch die Angaben über die Heimat der Bevölkerung. Diese sind jedoch insofern ungenau, als in den letzten zwanzig Jahren eine starke Einbürgerung von Fremden, insbesondere von Katholiken und Israeliten stattgefunden hat. Unter den *Kantonalsbürgern* waren nämlich

| Konfession   | Zunahme seit 1860 |        |        |        |
|--------------|-------------------|--------|--------|--------|
|              | 1860              | 1870   | 1880   | 1888   |
| Protestanten | 12 213            | 13 570 | 16 561 | 18 198 |
| Katholiken   | 233               | 686    | 2 125  | 3 152  |
| Israeliten   | —                 | —      | 115    | 203    |
| Anderer      | 39                | 97     | 200    | 124    |
| Zusammen     | 12 485            | 14 353 | 19 001 | 21 677 |

| Zunahme seit 1860 |         |
|-------------------|---------|
| Personen          | Prozent |
| 5985              | 49      |
| 2919              | 1253    |
| 203               | —       |
| 85                | 218     |
| 9192              | 74      |

Es bedarf nach diesen Ziffern keines besondern Beweises mehr, dass das Verhältnis, in welchem die Protestanten unter den Kantonsbürgern sich durch Aufnahme Fremder vermehrt haben, weit zurückbleibt hinter der Zunahme der Katholiken und Juden. Wir werden demgemäß die beiden letztern Konfessionen unter den Schweizerbürgern anderer Kantone oder den Ausländern oder unter beiden zugleich schwächer vertreten finden müssen, als dem Verhältnis entspricht, in dem sie zugewandert sind. Unter den *Schweizerbürgern* befanden sich

| Konfession      | 1860          | 1870          | 1880          | 1888          | Zunahme seit 1860 |             |
|-----------------|---------------|---------------|---------------|---------------|-------------------|-------------|
|                 |               |               |               |               | Personen          | Prozent     |
| Protestanten    | 12 296        | 14 097        | 16 857        | 19 153        | 6 857             | 55.5        |
| Katholiken      | 4 071         | 4 832         | 6 660         | 7 436         | 3 365             | 82.5        |
| Israeliten      | —             | 5             | 107           | 170           | 170               | —           |
| Anderer         | 139           | 263           | 358           | 202           | 63                | 45.5        |
| <b>Zusammen</b> | <b>16 506</b> | <b>19 197</b> | <b>23 982</b> | <b>26 961</b> | <b>10 455</b>     | <b>63.5</b> |

Trotz der stärkern Einbürgerung haben darnach von 1860—1888 die Katholiken auch unter den Bürgern anderer Kantone nicht unerheblich rascher zugenommen, als die Protestanten, und gleichzeitig treten die Israeliten neu unter ihnen auf. Die letztere Erscheinung ist wohl nur zum Teil (z. B. beim Kanton Aargau) eine Folge der Zuwanderung von Juden aus Kantonen, in denen sie vorher das Heimatrecht besaßen, zum Teil aber rührt sie sicher auch von der Erwerbung des Bürgerrechtes durch israelitische Ansiedler in andern Kantonen her. Die Katholiken stammen hauptsächlich aus den Kantonen Solothurn, Aargau und Luzern. Ganz anders gestaltet sich das Bild der Zuwanderung aus dem Auslande. Unter den *Ausländern* befanden sich

| Konfession      | 1860          | 1870          | 1880          | 1888          | Zunahme seit 1860 |              |
|-----------------|---------------|---------------|---------------|---------------|-------------------|--------------|
|                 |               |               |               |               | Personen          | Prozent      |
| Protestanten    | 5 995         | 6 788         | 10 818        | 12 954        | 6 959             | 116.5        |
| Katholiken      | 5 450         | 6 785         | 10 504        | 11 823        | 6 373             | 116.5        |
| Israeliten      | 172           | 498           | 609           | 705           | 533               | 309.5        |
| Anderer         | 72            | 139           | 187           | 125           | 53                | 73.5         |
| <b>Zusammen</b> | <b>11 689</b> | <b>14 210</b> | <b>22 118</b> | <b>25 607</b> | <b>13 918</b>     | <b>119.5</b> |

Unter den Ausländern haben darnach Protestanten und Katholiken sich fast genau in dem gleichen Verhältnis vermehrt und standen einander 1888 noch mit denselben Prozentziffern gegenüber wie 1860. Dagegen haben die ausländischen Israeliten fast dreimal so stark zugenommen, als die beiden christlichen Bekenntnisse. Sie stammen zu mehr als  $\frac{2}{3}$  aus Elsass-Lothringen; denn auch die 312 Israeliten, welche Tabelle XVI Frankreich zuschreibt, sind nichts anders als Elsässer, welche für Frankreich optirt haben. Ebenso schickt das Reichsland einen grossen Teil der Katholiken — freilich bei weitem nicht so viel als unser Hauptzuwanderungsgebiet, Baden, welches  $\frac{2}{3}$  aller katholischen Ausländer liefert.

Fassen wir die ganze Zuwanderung, Schweizerbürger aus andern Kantonen und Ausländer, zusammen, so verteilen sich dieselben auf die verschiedenen Konfessionen folgendermassen:

| Konfession      | Personen      |               | Prozent      |              |
|-----------------|---------------|---------------|--------------|--------------|
|                 | 1860          | 1888          | 1860         | 1888         |
| Protestanten    | 18 291        | 32 107        | 61.5         | 61.5         |
| Katholiken      | 9 521         | 19 259        | 33.5         | 36.5         |
| Israeliten      | 172           | 875           | 0.5          | 1.7          |
| Anderer         | 211           | 327           | 0.5          | 0.5          |
| <b>Zusammen</b> | <b>28 195</b> | <b>52 568</b> | <b>100.5</b> | <b>100.5</b> |

Das Zahlenverhältnis der Protestanten und Katholiken innerhalb der zugewanderten Bevölkerung hat sich darnach zweifellos seit 1860 zu Gunsten der Katholiken verschoben und zwar wahrscheinlich in etwas höherem Masse, als obige Ziffern erkennen lassen, da sie auf die in-

zwischen erfolgten Einbürgerungen keine Rücksicht nehmen. Aber nehmen wir selbst an, die seit 1860 der kantonsbürgerlichen Bevölkerung zugewachsenen 2949 Katholiken seien sämtlich von aussen gekommen und es seien in dieser Zeit gar keine Protestanten in das Bürgerrecht aufgenommen worden, so würde die Hinzurechnung jener 2949 zu den Nichtkantonsbürgern den Prozentanteil der Katholiken unter den letztern noch nicht auf 40 bringen. Nehmen wir nun weiter an, die Konfessionsverhältnisse unter den Zuwandernden blieben in Zukunft die nämlichen wie seither, so würde auch bei einer sehr starken äusseren Zunahme der Bevölkerung doch der Prozentanteil der Katholiken in der gesamten Einwohnerschaft niemals die Zahl 40 übersteigen können. Denn die relative Zunahme derselben würde zur Ruhe kommen müssen in dem Moment, wo die ganze Bevölkerung verhältnismässig ebenso viele Katholiken aufwiese wie die Zuwanderung.

Wir haben in den vorstehenden Darlegungen das Minimum und das Maximum des Verhältnisses, in welchem in Zukunft die Zahl der Katholiken zur Gesamtbevölkerung stehen wird, nachgewiesen. *Das Minimum liegt da, wo die verhältnismässige Stärke der verschiedenen Konfessionen in der ganzen Bevölkerung dieselbe sein wird, wie gegenwärtig unter den Kindern bis zum 14. Lebensjahre.* Die Katholiken würden in diesem Falle 27% der Bevölkerung betragen. *Das Maximum liegt da, wo die verhältnismässige Stärke der verschiedenen Konfessionen in der Bevölkerung dieselbe sein wird wie seither unter der Zuwanderung.* Es würde für die Katholiken 37—40% ergeben. Zwischen diesen Grenzen dürften im nächsten Menschenalter die Verhältniszahlen schwanken. Sie werden sich um so mehr der Untergrenze nähern, je stabiler die Bevölkerung bleibt; sie werden um so rascher gegen die Obergrenze emporgetrieben werden, je stärker die Zuwanderung ist. Der Anteil der Protestanten wird sich zu gleicher Zeit in entgegengesetzter Richtung bewegen. Das Maximum desselben beträgt 70, das Minimum 60—57%. Die wirkliche Verhältniszahl derselben wird der Obergrenze um so näher liegen, je mehr die Bevölkerung auf den innern Zuwachs allein angewiesen ist; sie wird um so tiefer gegen die Untergrenze sinken, je grösser der Zugang von aussen ist.

Diese Feststellungen sind freilich an zwei noch zu prüfende Voraussetzungen geknüpft. Die erste besteht in der Annahme, dass die künftige Zuwanderung sich aus denselben Gegenden und Volkskreisen rekrutiert wie die gegenwärtige, bzw. dieselbe konfessionelle Zusammensetzung hat. Für diese Annahme ist bezüglich desjenigen Teiles der Zuwanderung, welcher aus dem Auslande kommt, offenbar die grösste Wahrscheinlichkeit vorhanden, da in denselben seit fast dreissig Jahren Protestanten und Katholiken in gleichem Verhältnis vertreten sind. Bezüglich der Zuwanderung aus den übrigen schweizerischen Kantonen war dagegen eine relative Zunahme der Katholiken von 1860—1888 zu beobachten (1860: 24.8%, 1870: 25.8%, 1880: 27.8%); von da ab ist wieder ein kleiner Rückgang eingetreten (1888: 27.4%). Aber auch wenn künftig wieder eine Zunahme des katholischen Elements unter den Bürgern anderer Kantone eintreten sollte, so ist derselben bereits in der oben gegebenen Ansetzung der Ziffer für das Maximum der Katholiken gebührend Rechnung getragen, und es erscheint nach der gesamten Lage der Dinge im höchsten Grade unwahrscheinlich, dass je die Katholiken in Basel mehr als zwei Fünftel der Bevölkerung ausmachen werden. Die zweite Voraussetzung bezieht sich auf die Verteilung der Kinder unter 14 Jahren auf die verschiedenen Konfessionen. Hier wäre es immerhin möglich, dass die Katholiken deshalb schwächer vertreten erschienen, als in der Gesamtbevölkerung, weil unter allen Katholiken die Zahl der Ledigen relativ grösser wäre als unter den Angehörigen der übrigen Konfessionen. Die oben gegebene Feststellung des in Zukunft möglichen Minimums der Katholiken würde dann auf der Schlussfolgerung aus wandelbaren Verhältnissen beruhen. Denn die ledigen Katholiken könnten heiraten und dann zur Vermehrung der Kinderzahl ihrer Konfession beitragen. Allein die Gliederung der Angehörigen der verschiedenen Konfessionen nach dem Zivilstande, wie sie sich aus Tabelle XVI ergibt, belehrt uns rasch darüber, dass wir einer solchen Täuschung nicht anheimgefallen sind. Auf je 100 Angehörige jeder Konfession kamen am 1. Dezember 1888:

| Konfession   | Ledige | Verheiratete | Verheiratete und<br>Gravidene |
|--------------|--------|--------------|-------------------------------|
| Protestanten | 63.4   | 29.9         | 6.7                           |
| Katholiken   | 60.3   | 33.9         | 5.6                           |
| Israeliten   | 58.4   | 36.3         | 5.8                           |
| Andere       | 65.2   | 29.9         | 4.9                           |

Die Familienstandsverhältnisse der Katholiken sind also relativ sehr günstige. Sie haben mehr Verheiratete und weniger Ledige als Protestanten und Sektierer. Es scheint demnach genügender Grund zu der Annahme vorhanden, dass die geringere Kinderzahl bei ihnen auf schwächerer Fortpflanzung beruhe und dass die Protestanten noch eher Aussicht hätten, durch vollständigere Verheiratung und dieser entsprechende stärkere innere Vermehrung zu gewinnen als die Katholiken. Und doch wäre dies ein sehr schlimmer Trugschluss. Denn es ist noch *eine* Möglichkeit vorhanden, die erst unten zur Erörterung kommen kann, nämlich die, dass die Kinder aus gemischten Ehen in grösserer Zahl sich dem Protestantismus zuwenden als dem Katholizismus, dass also die Katholiken nicht weniger Kinder überhaupt haben als die Angehörigen der übrigen Konfessionen, sondern nur weniger katholische Kinder.

Eigentümlich gestaltet sich das Verhältnis der beiden Geschlechter bei den verschiedenen Konfessionen. Auf 1000 männliche Personen kamen weibliche:

| Konfession   | 1837              | 1847              | 1860 | 1870 | 1880 | 1888 |
|--------------|-------------------|-------------------|------|------|------|------|
| Protestanten | 1119              | 1131              | 1096 | 1227 | 1206 | 1234 |
| Katholiken   | 965               | 1170              | 935  | 1212 | 1133 | 1158 |
| Israeliten   | 1210              | 1174              | 1263 | 965  | 923  | 1081 |
| Andere       | 825 <sup>1)</sup> | 973 <sup>1)</sup> | 1475 | 1419 | 1458 | 1491 |

Während der Frauenüberschuss bei den Protestanten sich annähernd auf gleicher Höhe hält wie in der Gesamtbevölkerung, bleibt derselbe bei den Katholiken und zeitweise auch bei den Israeliten weit dahinter zurück oder schlägt gar zeitweise in sein Gegenteil um. Nur in der Periode, in welcher Israeliten in Basel überhaupt nicht neu zur Niederlassung gelangen konnten, weisen die von früher her hier Ansässigen eine besonders starke Beimischung von Frauen auf. Die Erscheinung des Männerüberschusses bei Katholiken und Israeliten fällt regelmässig in solche Zeiten, wo die Konfessionen von aussen sehr starken Zuwachs zu erhalten beginnen. Es findet da, namentlich wenn der neue Zuzug aus Gegenden stammt, welche sich vorher nur wenig oder gar nicht an der Einwanderung beteiligt haben, ein ähnlicher Vorgang statt, wie er sich in neu-besiedelten Kolonialländern zeigt. Die zuerst Ankommenden (die „Pioniere“) sind vorzugsweise Männer. Erst später rücken auch die Frauen zahlreicher nach, und die betreffende Bevölkerungsgruppe lenkt wieder in normale Bahnen bezüglich der Mischung der Geschlechter ein. So ist alle Aussicht vorhanden, dass Katholiken und Israeliten auch in Hinsicht des Frauenüberschusses mit der Zeit sich der protestantischen Bevölkerung angleichen werden. Dass endlich die Sekten, abgesehen von den Wiedertäufern der Jahre 1837 und 1847, eine so bedeutende Überzahl von Frauen aufweisen, hängt wohl mit der ausgesprochenen religiösen Veranlagung des weiblichen Geschlechtes zusammen, die sie kirchlichen Sonderbestrebungen zugänglicher macht, als es die Männer im Allgemeinen sind.

Indem wir weitere Gruppierungen der in den Tabellen XIV bis XVI gegebenen Ziffern dem Leser überlassen und im Vorbeigehen noch auf die erheblich stärkere Beimischung von Katholiken in der Bevölkerung von Kleinbasel (38.1%) als in derjenigen von Grossbasel (26.3) und den Landgemeinden (20.2) aufmerksam machen, wenden wir uns zu der wichtigen Frage: *wie weit findet innerhalb der Bevölkerung des Kantons durch die Ehe eine Verschmelzung der verschiedenen Konfessionen statt und wie weit haben die letzteren Aussicht, durch Zuwachs von Kindern aus gemischten Ehen zu gewinnen?*

<sup>1)</sup> Wiedertäufer.

Um diese Fragen beantworten zu können, wurde auf die Zählkarte des Mannes die Konfession der Frau, und bei gemischten Ehen auch die Konfession der Kinder, soweit solche bei der Zählung in gemeinsamen Haushalt mit den Eltern vorgefunden wurden, übertragen. Im ganzen *Kanton* ergaben sich 10 885 stehende Ehen, an welchen über die Konfessionsverhältnisse Beobachtungen gemacht werden konnten. Von diesen waren 8458 konfessionell einheitliche und 2427 gemischte Ehen. Die verschiedenen vorkommenden Kombinationen zeigt folgende Zusammenstellung.

| Konfession der Ehemänner | Konfession der Ehefrauen |            |              |                   |                  | Ehemänner zusammen |
|--------------------------|--------------------------|------------|--------------|-------------------|------------------|--------------------|
|                          | Protestantisch           | Katholisch | Israelitisch | Andere Konfession | Keine Konfession |                    |
| Protestantisch           | 5889                     | 1150       | 1            | 4                 | —                | 7 044              |
| Katholisch               | 1226                     | 2345       | —            | 12                | —                | 3 573              |
| Israelitisch             | —                        | —          | 183          | —                 | —                | 183                |
| Andere Konfession        | 7                        | 4          | —            | 31                | —                | 42                 |
| Keine „                  | 25                       | 8          | —            | —                 | 10               | 43                 |
| Ehefrauen zusammen       | 7147                     | 3507       | 184          | 37                | 10               | 10 885             |
|                          | %                        | %          | %            | %                 | %                | %                  |
| Protestantisch           | 83.00                    | 16.00      | 0.01         | 0.00              | —                | 100.0              |
| Katholisch               | 34.01                    | 65.00      | —            | 0.00              | —                | 100.0              |
| Israelitisch             | —                        | —          | 100.0        | —                 | —                | 100.0              |
| Andere Konfession        | 16.01                    | 9.00       | —            | 73.01             | —                | 100.0              |
| Keine „                  | 58.11                    | 18.00      | —            | —                 | 23.00            | 100.0              |

Am häufigsten verbinden sich darnach mit Frauen gleicher Glaubensrichtung israelitische, am seltensten konfessionslose Männer. Gemischte Ehen dagegen werden von den Israeliten fast gar nicht, von protestantischen Männern verhältnismässig selten und am häufigsten von katholischen Männern eingegangen. Bei den Protestanten sind über  $\frac{1}{3}$  aller Ehen ungemischte, bei den Katholiken kaum  $\frac{1}{3}$ . Es mag dies daher rühren, dass protestantische Männer unter den heiligen Frauen ihrer Konfession eine reichere Auswahl finden als katholische Männer innerhalb ihres Bekenntnisses. Doch ist die Zahl der gemischten Ehen zweifellos in der Zunahme begriffen. Im Ganzen bestanden:

| nicht gemischte Ehen:                | 1860 | 1870 | 1880 | 1888   | Zunahme Ehen | mit 1860 |
|--------------------------------------|------|------|------|--------|--------------|----------|
| Protestantische                      | 3589 | 4197 | 5325 | 5 889  | 2300         | 64.0     |
| Katholische                          | 627  | 1125 | 1966 | 2 345  | 1718         | 258.0    |
| Israelitische                        | 23   | 69   | 128  | 183    | 160          | 695.0    |
| Andere Konfessionen u. heidn. Frauen | 38   | 53   | 86   | 11     | 3            | 7.0      |
| gemischte Ehen:                      |      |      |      |        |              |          |
| Mann protestantisch, Frau katholisch | 385  | 575  | 957  | 1 150  | 765          | 198.0    |
| Mann katholisch, Frau protestantisch | 297  | 588  | 1065 | 1 226  | 929          | 312.0    |
| Anders gemischte                     | —    | 25   | 31   | 51     | 51           | —        |
| Zusammen                             | 4959 | 6632 | 9558 | 10 885 | 5926         | 119.0    |

Von je 100 stehenden Ehen waren

|                      |      |      |      |      |
|----------------------|------|------|------|------|
| nicht gemischte Ehen | 86.0 | 82.0 | 78.0 | 77.0 |
| gemischte Ehen       | 13.0 | 17.0 | 21.0 | 22.0 |

Die Zahl der Ehen zwischen Angehörigen derselben Konfession hat darnach relativ abgenommen, am meisten die der rein protestantischen. Unter den Mischehen dagegen haben am meisten zugenommen diejenigen zwischen katholischen Männern und protestantischen Frauen. Dies stimmt mit den in der ganzen Schweiz gemachten Beobachtungen überein. Von je 100 stehenden Ehen entfielen auf die einzelnen Kombinationen:

| Ehen zwischen           |                    |             |   | in der ganzen Schweiz |      | im Kanton Basel-Stadt |      |      |      |
|-------------------------|--------------------|-------------|---|-----------------------|------|-----------------------|------|------|------|
|                         |                    |             |   | 1870                  | 1880 | 1860                  | 1870 | 1880 | 1888 |
| protestant. Männern und | protestant. Frauen |             |   | 60.6                  | 57.6 | 72.4                  | 63.3 | 55.7 | 54.1 |
| kathol.                 | " "                | kathol.     | " | 36.5                  | 36.5 | 12.6                  | 16.5 | 20.6 | 21.3 |
| protestant.             | " "                | kathol.     | " | 1.6                   | 2.4  | 7.8                   | 8.7  | 10.6 | 10.6 |
| kathol.                 | " "                | protestant. | " | 1.6                   | 2.6  | 6.6                   | 8.6  | 11.6 | 11.6 |
| andere Combinationen    |                    |             |   | 0.7                   | 0.6  | 1.6                   | 2.6  | 2.6  | 2.6  |

Diese Zusammenstellung bedarf keiner Erläuterung. Sie lehrt, wie viel weiter in dem lebhaften Verkehrstreiben einer Stadt die Ausgleichung der konfessionellen Gegensätze vorgeschritten ist als im Durchschnitt des ganzen Landes, warnt aber auch davor diese Gegensätze zu unterschätzen. Gestalten sich doch selbst in den verschiedenen Teilen unsers kleinen Kantons je nach der konfessionellen Zusammensetzung ihrer Bevölkerungen diese Verhältnisse sehr verschieden. Zum Beweis dessen teilen wir nachstehend die vorkommenden Mischungen derjenigen Ehen für 1888 mit, in welchen der Mann protestant, bzw. katholisch war, und zwar gleich in den Prozentalziffern.

| Konfession der Ehefrau |                |            |              |                              |  |
|------------------------|----------------|------------|--------------|------------------------------|--|
| Ehemann Protestant     | Protestantisch | Katholisch | Israelitisch | Andere oder keine Konfession |  |
|                        | %              | %          | %            | %                            |  |
| Grossbasel             | 84.00          | 15.07      | —            | 0.07                         |  |
| Kleinbasel             | 79.07          | 19.09      | 0.05         | 0.05                         |  |
| Stadt Basel            | 83.17          | 16.06      | 0.04         | 0.06                         |  |
| Landgemeinden          | 89.00          | 11.00      | —            | —                            |  |
| Kanton Basel-Stadt     | 83.00          | 16.12      | 0.01         | 0.06                         |  |
| Ehemann Katholik       |                |            |              |                              |  |
| Grossbasel             | 36.14          | 63.41      | —            | 0.11                         |  |
| Kleinbasel             | 31.01          | 68.00      | —            | —                            |  |
| Stadt Basel            | 34.78          | 65.71      | —            | 0.06                         |  |
| Landgemeinden          | 36.00          | 63.01      | —            | —                            |  |
| Kanton Basel-Stadt     | 34.11          | 65.08      | —            | 0.06                         |  |

Die rein protestantischen Ehen und die Mischen zwischen katholischen Männern und protestantischen Frauen sind darnach um so häufiger, je grösser der Anteil der Protestanten an der Gesamtbevölkerung ist. Dagegen sind die rein katholischen Ehen und die Mischen zwischen protestantischen Männern und katholischen Frauen um so zahlreicher, je stärker die Katholiken in der Gesamtbevölkerung vertreten sind. Für die Häufigkeit der ungemischten und der interkonfessionellen Ehen gibt also die Zahlenstärke derjenigen Konfession den Ausschlag, welcher die Frau angehört.

|                       |                       | Konfession der Kinder |            |                     |                   |                  | zusammen |
|-----------------------|-----------------------|-----------------------|------------|---------------------|-------------------|------------------|----------|
| Konfession des Vaters | Konfession der Mutter | protestantisch        | katholisch | protest. u. kathol. | andere Konfession | keine Konfession |          |
| protestantisch        | katholisch            | 679                   | 125        | 12                  | —                 | —                | 816      |
| katholisch            | protestantisch        | 462                   | 384        | 13                  | —                 | —                | 859      |
| protestantisch        | israelitisch          | 1                     | —          | —                   | —                 | —                | 1        |
| konfessionslos        | protestantisch        | 10                    | —          | —                   | —                 | 5                | 15       |
| "                     | katholisch            | 2                     | 3          | —                   | —                 | 1                | 6        |
| protestantisch        | andere Konfession     | 1                     | —          | —                   | —                 | —                | 1        |
| katholisch            | " "                   | —                     | 1          | —                   | —                 | —                | 1        |
| andere Konfession     | protestantisch        | 4                     | —          | —                   | 1                 | —                | 5        |
| " "                   | katholisch            | 1                     | 1          | —                   | —                 | —                | 2        |
| Zusammen              |                       | 1160                  | 514        | 25                  | 1                 | 6                | 1706     |

Unter den 2427 im Kanton vorhandenen Mischehen waren 1706, bei welchen die *Konfession der Kinder* festgestellt werden konnte. Die übrigen 721 waren entweder kinderlos, oder es wurden doch keine Kinder im Haushalt der Eltern vorgefunden. Wir geben in vorstehender Zusammenstellung die Zahl der Ehen, gegliedert nach den vorkommenden konfessionellen Mischungen der Ehegatten und nach der Konfession der Kinder.

Die Ziffern zeigen klarlich, wie falsch es wäre, anzunehmen, dass bei der Bestimmung der Konfession der Kinder in den Mischehen einer von beiden Elternteilen, sei es Vater oder Mutter, den Ausschlag gäbe. Beide wirken gewiss dabei mit; das beweisen schon die — allerdings wenig zahlreichen — Fälle, in welchen die Kinder zum Teil der Konfession des Vaters, zum Teil derjenigen der Mutter folgen. Aber weit mehr Einfluss scheint doch die am Orte vorherrschende Konfession zu üben. Da nun Basel-Stadt noch immer ein vorwiegend protestantischer Kanton ist, so folgen in der grossen Mehrzahl der protestantisch-katholischen Mischehen (68.1%) die Kinder dem protestantischen Teile. Am meisten ist dies freilich der Fall, wo der Vater protestantisch ist; aber auch in den Familien mit katholischen Vätern werden bei fast 54% der Fälle die Kinder protestantisch. Dieselbe Erscheinung beobachten wir auch bei den wenigen sonstigen Mischehen; ja selbst von denjenigen, in welchen weder Vater noch Mutter sich der protestantischen Kirche zurechnet, führt ein Teil die Kinder doch dieser Kirche zu. In sehr interessanter Weise zeigt sich diese Überlegenheit der protestantischen Konfession bei Vergleichung der verschiedenen Teile des Kantons. Von je 100 mit Kindern gesegneten Mischehen wenden ihre Kinder zu:

|                         |                          | der protestantischen<br>Konfession: | der katholischen<br>Konfession: | der protestantischen und<br>katholischen Konfession: |
|-------------------------|--------------------------|-------------------------------------|---------------------------------|--|
| Vater<br>protestantisch | Mutter<br>katholisch     | Grossbasel 83.27                    | 15.25                           | 1.23   |
|                         |                          | Kleinbasel 83.78                    | 15.10                           | 1.21   |
|                         |                          | Landgemeinden 81.08                 | 16.72                           | 2.10   |
|                         |                          | Kanton Basel-Stadt 83.21            | 15.27                           | 1.47   |
|                         |                          | Grossbasel 57.27                    | 41.10                           | 1.23   |
| Vater<br>katholisch     | Mutter<br>protestantisch | Kleinbasel 48.22                    | 49.34                           | 2.13   |
|                         |                          | Landgemeinden 51.29                 | 48.74                           | —  |
|                         |                          | Kanton Basel-Stadt 53.78            | 44.71                           | 1.51   |
|                         |                          |                                     |                                 |  |
|                         |                          |                                     |                                 |  |

Von den Ehen zwischen protestantischen Männern und katholischen Frauen wenden darnach in allen Teilen des Kantons gleichmässig mehr als vier Fünftel ihre Kinder der protestantischen Konfession zu. Aus den Ehen zwischen katholischen Männern und protestantischen Frauen entspringen um so seltener Nachkommen protestantischer und um so häufiger solche gemischter Konfession; je stärker die katholische Bevölkerung in der Gesamtbewölkerung ist. Bei den katholisch-protestantischen Mischehen in Kleinbasel geht darum nur dann die Mehrzahl der Kinder dem Katholizismus verloren, wenn der Vater protestantisch ist; bei denselben Ehen in Grossbasel ist dies auch dann der Fall, wenn der Vater katholisch ist. Im Ganzen aber hat der Katholizismus zur Zeit aus den Basler Mischehen keine weitere Verstärkung seines Zahlenverhältnisses in der Bevölkerung zu erwarten. Von je 100 im Kanton bestehenden Mischehen zwischen Protestanten und Katholiken wenden ihre Kinder

|   |
|---|
| der protestantischen Konfession zu 68.1 |
| „ katholischen „ 30.1                   |
| beiden Konfessionen 1.8                 |

Und damit haben wir auch die Ursache gefunden, weshalb es unter den Kindern bis zum 14. Lebensjahre verhältnissmässig weniger Katholiken gibt als unter der ganzen Bevölkerung. Die Ehen der Katholiken sind im Durchschnitt gewiss nicht weniger fruchtbar als diejenigen der Protestanten; aber aus den Mischehen, an welchen Protestanten und Katholiken mit gleicher Personenzahl beteiligt sind, gehen doppelt so viele protestantische als katholische Kinder hervor.



Die Ursache dieser Erscheinung ist eine dauernde: das ziffermässige Übergewicht der Protestanten in der Gesambevölkerung. Dieses Übergewicht kann, wie wir nachgewiesen haben, sich bei sehr starker Zuwanderung noch abschwächen, und damit würde zweifellos auch die durch dasselbe bedingte Erscheinung mehr zurücktreten. Wir lassen dabei die Frage unberücksichtigt, wie weit in der ganzen modernen Geistesrichtung ein dem Protestantismus günstiges Moment liegt. Eine völlige Beseitigung der Umstände dagegen, welche dem Protestantismus auf dem natürlichen Wege des innern Zuwachses im Kanton Basel-Stadt fortgesetzt neue Kräfte zuführen, ist aller statistischen Wahrscheinlichkeit nach in absehbarer Zeit nicht zu erwarten.

## VI. Heimatverhältnisse.

Die eigenthümliche historische Entwicklung der Schweiz hat zwei seltsame wirtschafts-geographische Gebilde geschaffen: Basel und Genf. Die beiden grössten Städte der Eidgenossenschaft liegen an vorspringenden Punkten der Grenze. Das Gebiet, dessen ökonomische und soziale Mittelpunkte sie bilden, fällt deshalb zu einem grossen Theile ausserhalb des Landes, dem sie politisch angehören, und ihre Bevölkerung, so organisch und naturwüchsig sie sich aus den geographischen Bedingungen des umgebenden Territoriums gebildet haben mag, so einträchtig sie an dem wirtschaftlichen Gedeihen der Stadt zusammenarbeitet, trägt vermöge der verschiedenen politischen Zugehörigkeit ihrer Angehörigen einen Gegensatz in sich, der angesichts ihrer demokratischen Verfassungen Bedenken erwecken kann. Diese Bedenken würden noch bedeutend grösser sein, wenn die Schweiz ein zentralistisch organisirter Staat wäre, in welchem die Kantone bloss Verwaltungsbezirke bildeten. Denn dann würde in Basel wie in Genf nur ein Gegensatz bestehen: derjenige zwischen Schweizern und Ausländern. Solange aber die selbständige staatliche Existenz der Kantone dauert, solange das schweizerische Gemeindebürgerrecht besteht, werden sich in beiden Städten immer drei, wenn nicht gar vier politisch-rechtliche Gruppen gegenüberstehen: Gemeindebürger, Kantonsbürger, Bürger anderer schweizerischer Kantone und Ausländer, und bei der so verschiedenartigen Zusammensetzung der beiden letzten dieser Gruppen wird es nicht immer ganz leicht sein, zu bestimmen, welche von ihnen der alleingesessenen Bevölkerung im Ganzen am nächsten steht. Jedenfalls aber mildert die Vielheit der Unterschiede die Bedeutung der einzelnen. Im Jahre 1880 kamen auf 100 Einwohner

|                          | in der Stadt |       | im Kanton |       |
|--------------------------|--------------|-------|-----------|-------|
|                          | Genf         | Basel | Genf      | Basel |
| Kantonsbürger            | 38,5         | 28,1  | 41,5      | 29,5  |
| Sonstige Schweizerbürger | 24,5         | 37,5  | 20,5      | 36,5  |
| Ausländer                | 36,5         | 34,5  | 37,5      | 34,5  |

Genf hatte darnach allerdings eine relativ grössere Zahl von Kantonsbürgern, aber auch einen stärkeren Prozentsatz von Ausländern als Basel, während letzteres verhältnissmässig mehr Schweizerbürger aus andern Kantonen in seiner Bevölkerung einschloss. Im Ganzen ist die Bevölkerung Basels unendlich viel einheitlicher und gleichartiger als diejenige von Genf, wie schon daraus hervorgeht, dass 1880 nur 3,5% der erstern nicht die deutsche Sprache als Muttersprache angeben hatten, während in Genf fast 15% der Einwohner eine nicht französische Sprache zur Muttersprache hatten. Basel ist durch ein breites Hinterland rein deutscher Kantone (zusammen 2 Millionen Einwohner deutscher Zunge!) mit dem Körper der Eidgenossenschaft verbunden; die vier „welschen“ Kantone, welche die Verbindung Genfs mit der übrigen Schweiz vermitteln, haben schon eine starke Beimischung deutscher Bevölkerung. Die gesammte französisch sprechende Be-

völkerung der Schweiz ausserhalb des Kantons Genf beträgt wenig über eine halbe Million Seelen. Endlich stammt die ausländische Bevölkerung Genfs zu kaum vier Fünftel aus dem benachbarten Frankreich, während die ausländische Bevölkerung Basels zu mehr als neun Zehntel stammverwandten deutschen Gebieten entsprossen ist.

Für die Stadt Basel lässt sich die Heimtzugehörigkeit der Bevölkerung bis zum Jahre 1815 zurückverfolgen. Es betrug

| die Zahl der              | 1815          | 1837          | 1847          | 1869          | 1879          | 1880          | 1888          |
|---------------------------|---------------|---------------|---------------|---------------|---------------|---------------|---------------|
| Stadtbürger               | 6 116         | 8 573         | 9 054         | 10 456        | 12 259        | 16 893        | 19 566        |
| andern Kantonsbürger      | 6 113         | 288           | 304           | 359           | 396           | 366           | 437           |
| sonstigen Schweizerbürger |               | 8 100         | 10 194        | 15 867        | 18 556        | 23 142        | 26 044        |
| Ausländer und Heimatlosen | 4 191         | 5 238         | 6 235         | 11 233        | 13 632        | 20 998        | 24 236        |
|                           | <b>16 420</b> | <b>22 199</b> | <b>25 787</b> | <b>37 915</b> | <b>44 834</b> | <b>61 399</b> | <b>70 303</b> |
|                           | <i>‰</i>      | <i>‰</i>      | <i>‰</i>      | <i>‰</i>      | <i>‰</i>      | <i>‰</i>      | <i>‰</i>      |
| Stadtbürger               | 37.8          | 38.8          | 35.1          | 27.8          | 27.8          | 27.8          | 27.8          |
| Andere Kantonsbürger      | 37.8          | 1.8           | 1.8           | 0.8           | 0.8           | 0.8           | 0.8           |
| Sonstige Schweizerbürger  |               | 36.8          | 39.8          | 41.8          | 41.8          | 37.8          | 37.8          |
| Ausländer und Heimatlose  | 25.8          | 23.8          | 24.8          | 29.8          | 30.8          | 34.8          | 34.8          |

Das gegenseitige Zahlenverhältnis der drei Hauptgruppen hat sich im Laufe von 73 Jahren sehr merklich verschoben. Allein diese Verschiebungen gehen nicht den ganzen Zeitraum hindurch in gleicher Richtung. Vielmehr lassen sich drei Perioden unterscheiden. Von 1815 bis 1837 nehmen die Stadtbürger relativ zu und die Ausländer ab, während die Schweizer sich auf ihrem Stand erhalten. Von 1837 bis 1870 treten die Stadtbürger immer mehr zurück; Schweizer und Ausländer nehmen an verhältnismässiger Stärke zu. Von 1870 bis 1888 gibt sich eine langsame Wiedererstarke des stadtbürgerlichen Elements zu erkennen bei gleichzeitiger Abnahme der übrigen Schweizer und bedeutender Zunahme der Ausländer. Es handelt sich dabei natürlich immer nur um die relative Stärke der drei Gruppen. Absolut haben alle von Zählung zu Zählung an Personenzahl sich vermehrt; nur ist die Vermehrung nicht bei allen in gleichem Masse erfolgt.

Über die Art, auf welche diese Vermehrung zu Stande kommt, haben sich wohl die meisten Basler eine Vorstellung gebildet, die dahin geht, dass die bürgerliche Stadtbevölkerung hauptsächlich auf das innere Wachstum durch den Überschuss der Geburten über die Sterbefälle angewiesen sei, während die übrigen Schweizerbürger und die Ausländer vornehmlich durch äusseren Zuzug ihre Zahl vergrösserten. Nichts kann falscher sein als diese Anschauung. Vom 1. Dezember 1880 bis dahin 1888 betrug

|  | bei den Stadtbürgern | bei den andern Kantonsbürgern | bei den Bürgern anderer Kantone | bei den Ausländern |
|--|----------------------|-------------------------------|---------------------------------|--------------------|
| die Zunahme Personen                         | 2673                 | 71                            | 2902                            | 3258               |
| Von 1881—1888 die Zahl der Geburten          | 2882                 | 124                           | 6128                            | 6472               |
| „ 1881—1888 „ „ „ Gestorbenen                | 2674                 | 87                            | 4264                            | 3530               |
| Darnach innerer Zuwachs (Geburtenüberschuss) | 208                  | 37                            | 1864                            | 2942               |
| Äusserer Zuwachs                             | <b>2465</b>          | <b>34</b>                     | <b>1038</b>                     | <b>316</b>         |

Die innere Vermehrung ist bei den Stadtbürgern verhältnismässig am schwächsten, die äussere am stärksten. Dagegen nehmen die Ausländer am meisten durch den Überschuss der Geburten über die Sterbefälle zu, am wenigsten durch den Zuzug, den sie von aussen empfangen. Die schweizerbürgerliche Bevölkerung steht zwischen beiden in der Mitte. Auf je 1000 Personen der mittleren Bevölkerung von 1880/88 kamen jährlich

|                | bei den Stadtbürgern | bei den andern Kantonsbürgern | bei den Bürgern anderer Kantone | bei den Ausländern |
|----------------|----------------------|-------------------------------|---------------------------------|--------------------|
| Geburten       | 19.8                 | 38.8                          | 31.8                            | 35.8               |
| Sterbefälle    | 18.8                 | 27.8                          | 21.8                            | 19.8               |
| Innere Zuwachs | 1.8                  | 11.8                          | 9.8                             | 16.8               |

Die Stadtbürger haben somit wohl die geringste Sterblichkeit, was damit zusammenhängen mag, dass sie den wohlhabendsten Teil der Bevölkerung bilden; aber sie haben auch eine ungemein niedrige Geburtenfrequenz. Die übrigen Kantonsbürger haben zwar die höchste Geburtenziffer; aber sie haben auch die höchste Mortalität. Die Schweizerbürger aus andern Kantonen stehen in beiden Beziehungen zwischen Stadt- und Kantonsbürgern. Am günstigsten gestaltet sich das Verhältnis bei den Ausländern: hohe Geburten- und niedrige Mortalitätsrate; sie vermehren sich daher aus sich selbst am raschesten. Denken wir uns, die Bevölkerung der Stadt Basel wäre gegen aussen abgesperrt, so dass keine Aus- und Einwanderung stattfände, und es wäre ausserdem jegliche Einbürgerung und jeder sonstige Übergang von einer Klasse zur andern ausgeschlossen, so würden bloss durch die verschiedene Stärke des Geburtenüberschusses die einzelnen Gruppen sich schon in wenigen Jahren merklich gegen einander verschieben. Im Jahre 1900 würden z. B. vorhanden sein

|                                     | Personen | %     |
|-------------------------------------|----------|-------|
| Stadtbürger                         | 19 897   | 25.1  |
| Andere Kantonsbürger                | 501      | 0.6   |
| Schweizerbürger aus andern Kantonen | 29 138   | 36.5  |
| Ausländer                           | 29 450   | 37.3  |
| Zusammen                            | 78 986   | 100.0 |

Man sieht, dass die Basler Bürgerschaft nur dann im Stande ist, ihr jetziges Zahlenverhältnis zur Gesamtbevölkerung aufrecht zu erhalten, wenn sie sich durch Aufnahme von neuen Bürgern aus den übrigen Gruppen fortwährend ergänzt. Nach gefälliger Mitteilung der Bürger-ratskanzlei sind in den acht Jahren zwischen den beiden letzten Volkszählungen in das Bürgerrecht aufgenommen worden 3929 Personen. Durch Heirat mit Basler Bürger haben hier und anwärts 828 Frauen dieses Recht erlangt, während 665 Bürgerinnen durch Verheiratung mit Fremden dasselbe verloren haben. Dies ergibt einen Überschuss des auf diesem Wege erzielten Zugangs über den Abgang von 163 Personen — eine Zahl, welche mit den Nachweisungen des Zivilstandsamtes für den Kanton ziemlich genau übereinstimmt. Rechnen wir dazu den Geburtenüberschuss der Jahre 1881—1888 mit 208 Personen, so ergibt sich eine Vermehrung der Bürgerschaft um insgesamt 4300 Personen. In Wirklichkeit beträgt aber der Unterschied zwischen den durch die beiden Volkszählungen von 1880 und 1888 ermittelten Zahlen, wie wir oben sahen, nur 2673 Personen. Es fehlen also nicht weniger als 1627 Personen, welche der stadtbürgerlichen Bevölkerung durch Auswanderung verloren gegangen sein müssen. Hätte kein derartiger Verlust stattgefunden, so läte bei der Zählung von 1888 die Zahl der Stadtbürger 21 193 betragen müssen. Da bei der Zählung von 1880 sich ein ähnlicher Fehlbetrag herausstellte, so dürfen wir als erwiesen ansehen, dass die bürgerliche Bevölkerung Basels durch Wegzug jährlich etwa 4 Prozent ihres Bestandes einbüsst.

In den drei *Landgemeinden* des Kantons wurden gezählt

|                          | 1837             | 1847             | 1860 | 1870 | 1880 | 1888 |
|--------------------------|------------------|------------------|------|------|------|------|
| Gemeindebürger           | 1448             | 1569             | 1478 | 1490 | 1580 | 1387 |
| Andere Kantonsbürger     | 39 <sup>1)</sup> | 65 <sup>1)</sup> | 192  | 217  | 162  | 287  |
| Sonstige Schweizerbürger | 398              | 404              | 639  | 641  | 840  | 918  |
| Ausländer und Heimatlose | 232              | 242              | 456  | 578  | 1120 | 1350 |
| Zusammen                 | 2117             | 2280             | 2765 | 2926 | 3702 | 3942 |
|                          | %                | %                | %    | %    | %    | %    |
| Kantonsbürger            | 70.1             | 71.3             | 60.1 | 58.3 | 47.3 | 42.3 |
| Sonstige Schweizerbürger | 18.3             | 17.3             | 23.1 | 21.9 | 22.3 | 23.3 |
| Ausländer und Heimatlose | 11.6             | 10.6             | 16.5 | 19.8 | 30.3 | 34.3 |

<sup>1)</sup> Bloss Stadtbürger, während die erste Rubrik für diese beiden Jahre die „Landbürger“ zusammenfasst.

Im Ganzen weisen die Landgemeinden bezüglich der Gliederung ihrer Bevölkerung nach der Heimat dieselben Züge der Entwicklung auf wie die Stadt, nur mit dem bloss graduellen Unterschiede, dass die Kantonsbürger noch die relative Majorität behauptet haben, während die übrigen Schweizerbürger mehr zurücktreten als in der Stadt. Überaus rasch haben sich die Ausländer vermehrt, indem ihre Zahl sich in vierzig Jahren fast vervielfacht hat, während die Zahl der Gemeindebürger sich absolut vermindert hat. Die einzelnen Gemeinden sind freilich in dieser Hinsicht sehr verschieden. Auf je 100 Einwohner entfielen 1888:

| in den Gemeinden | Gemeindebürger: | Andere<br>Kantonsbürger: | Sonstige<br>Schweizerbürger: | Ausländer: |
|------------------|-----------------|--------------------------|------------------------------|------------|
| Riehen           | 42.3            | 8.4                      | 20.4                         | 28.3       |
| Bettingen        | 31.3            | 7.3                      | 27.3                         | 33.3       |
| Kleinhüningen    | 24.3            | 5.3                      | 26.4                         | 43.3       |

In Bettingen ist die Zahl der Gemeindebürger, welche 1860 noch 200 betrug, auf 150 zurückgegangen, in Riehen ist sie seit 1880 von 1075 auf 911 gesunken, und in Kleinhüningen von 340 auf 326. Auch hier findet demnach eine nicht unerhebliche Auswanderung statt, welche freilich durch Zuwanderung Fremder mehr als ersetzt wird, aber doch für das Leben von Landgemeinden eine weit grössere Bedeutung hat als die gleiche Erscheinung in der Stadt.

Wenden wir uns nunmehr zur Betrachtung des ganzen Kantons, so gab es hier

|                          | 1837          | 1847          | 1860          | 1870          | 1880          | 1888          |
|--------------------------|---------------|---------------|---------------|---------------|---------------|---------------|
| Kantonsbürger            | 10 348        | 10 992        | 12 485        | 14 353        | 19 001        | 21 677        |
| Andere Schweizerbürger   | 8 498         | 10 598        | 16 506        | 19 197        | 23 982        | 26 962        |
| Ausländer und Heimatlose | 5 470         | 6 477         | 11 689        | 14 210        | 22 118        | 25 606        |
| <b>Zusammen</b>          | <b>24 316</b> | <b>28 067</b> | <b>40 680</b> | <b>47 760</b> | <b>65 101</b> | <b>74 245</b> |
|                          | %             | %             | %             | %             | %             | %             |
| Kantonsbürger            | 42.3          | 39.1          | 30.3          | 30.1          | 29.3          | 29.3          |
| Andere Schweizerbürger   | 34.3          | 37.3          | 40.3          | 40.3          | 36.3          | 36.3          |
| Ausländer und Heimatlose | 22.3          | 23.3          | 28.3          | 29.3          | 34.3          | 34.3          |

Bei der ausschlaggebenden Bedeutung der Stadt ist nicht zu verwundern, dass die Verhältnisziffern für den ganzen Kanton dieselbe zeitliche Bewegung aufweisen wie diejenigen des Stadtbezirks, nur dass hier jene kleinen, durch zufällige Umstände herbeigeführten Schwankungen weggelassen, welche dort das Gesamtbild beeinträchtigen. Die Kantonsbürger zeigen eine fortwährend fallende, die Ausländer eine stetig steigende Reihe, während die übrigen Schweizerbürger bis 1860 relativ zu- und von da an wieder abnehmen. Zwischen den beiden letzten Zählungen hat sich nur das Verhältnis der Schweizerbürger und der Ausländer gegen einander verschoben, während die Kantonsbürger ihre verhältnismässige Stärke behauptet haben. Absolut haben freilich alle drei Gruppen zugenommen. Es betrug

|   | bei den<br>Kantonsbürgern: | bei den übrigen<br>Schweizerbürgern: | bei den<br>Ausländern: |
|---|----------------------------|--------------------------------------|------------------------|
| Die Zunahme vom 1. Dez. 1880—1888 Personen        | 2676                       | 2980                                 | 3488                   |
| Die Zahl der Geburten von 1881—1888 <sup>1)</sup> | 3325                       | 6294                                 | 6796                   |
| „ „ „ Sterbefälle „ „ „                           | 3046                       | 4422                                 | 3784                   |
| <b>Der Geburtenüberschuss</b>                     | <b>279</b>                 | <b>1872</b>                          | <b>3012</b>            |
| <b>Der äussere Zuwachs</b>                        | <b>2397</b>                | <b>1108</b>                          | <b>476</b>             |

<sup>1)</sup> Hier wie bei den Sterbefällen sind die Totgeburten ausgeschlossen. Ausserdem ist nicht die Zeit vom 1. Dezember 1880 bis 1. Dezember 1888, sondern die Zeit vom 1. Januar 1881 bis 31. Dezember 1888 den Aufstellungen zu Grunde gelegt. Endlich musste die ortsanwesende Bevölkerung als massgebend angenommen werden. Aus diesen Umständen, die nicht zu vermeiden waren, ergeben sich kleine Abweichungen, welche diese Berechnung gegenüber der S. 9 gegebenen, auf die Wohnbevölkerung basierten aufweist.

Die Einbeziehung der Landbevölkerung verändert das Bild etwas zu Gunsten der Kantonsbürger; immerhin bleibt die innere Zunahme noch sehr gering. Bezüglich des *äußeren Zuwachses* darf man hier, wie bei der entsprechenden Zusammenstellung für die Stadtbevölkerung (S. 46), nicht übersehen, dass derselbe nicht verwechselt werden darf mit der *Zuwanderung von aussen*. Um diese in ihrer wahren Höhe zu erhalten, muss man die 2260 in die Kategorie der Bürger übergegangenen Personen, deren Plätze in der schweizerbürgerlichen und ausländischen Bevölkerung natürlich erst wieder besetzt sein mussten, ehe ein äusserer Zuwachs entstehen konnte, auf die Schweizerbürger und Ausländer verteilen. Da unsere Nachweisungen über die frühere Heimatzugehörigkeit der von 1881—1888 Eingebürgerten leider schweigen, so ist diese Rechnung nicht zu machen.

Bezüglich des inneren Zuwachses dagegen lohnt es sich, auch hier die Verhältnisziffern zu ermitteln. Auf je 100 Personen der mittleren Bevölkerung von 1880/88 kamen jährlich

|                 | bei den<br>Kantonsbürgern: | bei den Bürgern<br>anderer Kantone: | bei den<br>Ausländern: |
|-----------------|----------------------------|-------------------------------------|------------------------|
| Geburten        | 20.1                       | 30.8                                | 35.8                   |
| Todesfälle      | 18.1                       | 21.1                                | 19.1                   |
| Innerer Zuwachs | 1.1                        | 9.1                                 | 15.1                   |

Die Kantonsbürger stellen sich hier etwas günstiger, die übrigen Schweizer und Ausländer etwas ungünstiger als bei der Betrachtung der Stadt für sich. Das Gesamtergebnis vermögen diese kleinen Abweichungen jedoch nicht zu ändern. Immerhin ist bei dieser wie bei allen ähnlichen statistischen Operationen, bei welchen die Bevölkerung nach den Heimatverhältnissen gruppiert werden muss, eins nicht zu übersehen. Es haftet dem Materiale ein Mangel an, der darin besteht, dass man es nicht mit festen Kategorien zu tun hat, in welche sich die einzelnen Personen von Zählung zu Zählung gleichmässig einreihen. Dasselbe Individuum, welches 1870 den Ausländern zugezählt worden ist, kann bis 1880 durch Aufnahme ins Bürgerrecht zu den Kantonsbürgern übergegangen gewesen sein, und wenn es sich um eine weibliche Person handelt, so kann sie schon bis 1888 wieder durch Verheirathung Bürgerin eines andern Kantons geworden sein. Wie häufig in neuerer Zeit Einbürgerungen vorkommen, ist bereits mitgeteilt worden. Über den Umfang des durch Verheirathung herbeigeführten Heimatwechsels der Frauen gibt die kantonale Statistik der Eheschliessungen den wünschenswerten Anschluss. Wir geben nachstehend einen Auszug derselben für die Jahre 1881—1888, in welchem die Getauften nach den Heimatverhältnissen gruppiert sind.

| Heimatverhältnis der<br>Männer | Heimatverhältnis der Frauen |                            |                     | Summe<br>der<br>Männer |
|--------------------------------|-----------------------------|----------------------------|---------------------|------------------------|
|                                | Kantons-<br>bürgerinnen     | Sonstige<br>Schweizerinnen | Aus-<br>länderinnen |                        |
| Kantonsbürger                  | 382                         | 361                        | 188                 | 931                    |
| Sonstige Schweizerbürger       | 219                         | 1081                       | 455                 | 1755                   |
| Ausländer                      | 146                         | 592                        | 1128                | 1866                   |
| Summe der Frauen               | 747                         | 2034                       | 1771                | 4552                   |

Es sind darnach 361 weibliche Personen, welche vorher in andern Kantonen heimatberechtigt waren und 188 Ausländerinnen, zusammen 549 Personen in die Gruppe der Kantonsbürger übergegangen. Dafür haben die letztern 219 Frauen an andere Kantone und 146 an Ausländer, zusammen 365 verloren. Dies ergibt einen reinen Zuwachs für die Kantonsbürger von 184 Personen. Die Schweizerbürger haben auf dieselbe Weise von den beiden andern Gruppen 674 Personen empfangen und 953 an sie verloren, so dass sich für sie ein reiner Verlust von 279 Personen heranstellt. Die Ausländer endlich haben 738 Frauen aufgenommen und 613 an die beiden andern Gruppen abgegeben, sodass sie sich auf dem Wege der Verheirathung noch um 95 Personen vermehrt haben. Dieses fortgesetzte Einheiraten aus einer Heimatgruppe in die andere bildet gewiss ein erfreuliches Zeichen für das gute Einvernehmen, in welchem dieselben

hier leben. Doch darf dabei nicht unbemerkt bleiben, dass die beiden Geschlechter sich in dieser Hinsicht etwas abweichend verhalten.

Von je 100 Männern nebenstehenden Heimatverhältnisses heirateten Frauen

| Heimatsverhältnis: | aus dem Kanton<br>Basel-Stadt | sonst aus der<br>Schweiz | aus dem<br>Ausland |
|--------------------|-------------------------------|--------------------------|--------------------|
| Kantonsbürger      | 41.6                          | 38.8                     | 20.4               |
| Sonstige Schweizer | 12.5                          | 61.6                     | 25.9               |
| Ansländer          | 7.8                           | 31.7                     | 60.5               |
| überhaupt          | 16.4                          | 44.7                     | 38.9               |

Von je 100 Frauen nebenstehenden Heimatverhältnisses heirateten Männer

| aus dem Kanton<br>Basel-Stadt | sonst aus der<br>Schweiz | aus dem<br>Ausland |
|-------------------------------|--------------------------|--------------------|
| 51.1                          | 29.5                     | 19.6               |
| 17.7                          | 53.2                     | 29.1               |
| 10.6                          | 25.7                     | 63.7               |
| 20.1                          | 38.6                     | 41.6               |

Es ist ja nur zu natürlich, dass die einer Heimatkategorie angehörigen Männer die Frauen dieser Kategorie bei der Wahl ihrer Gattinnen bevorzugen werden. Wäre dies nicht der Fall, so würde das Verhältnis, in welchem die Männer aus den drei ihnen zur Auswahl offen stehenden Heimatgruppen Frauen wählen, genau dem Verhältnis entsprechen, in welchem Frauen dieser Gruppen zur Verheiratung gelangen. Und ebenso müsste das Verhältnis, in welchem sich Frauen jeder Gruppe mit Männern verschiedener Heimat verbinden, dem Verhältnis entsprechen, in welchem die Männer der drei Gruppen überhaupt heiraten. Das Verhältnis aber, in welchem Frauen und Männer tatsächlich zur Verheiratung gelangen, ist in obiger Zusammenstellung durch die fettgedruckten Ziffern ausgedrückt. Am wenigsten weichen von demselben ab die Schweizerbürgerinnen aus andern Kantonen, um meisten die Baslerinnen. Bei den Männern sind im allgemeinen die Abweichungen kleiner als bei den Frauen.

Schliesslich ist es nicht ohne Interesse, die nicht zu den Kantonsbürgern gehörenden Einwohner auf ihre Heimat im Einzelnen zu untersuchen. Wir weisen zunächst in folgender Zusammenstellung die *Schweizerbürger* nach den *Heimatkantonen* nach.

| Heimatkantone | 1837 | 1847   | 1860   | 1870   | 1880   | 1888   | % Zunahme<br>seit 1837: |
|---------------|------|--------|--------|--------|--------|--------|-------------------------|
| Zürich        | 930  | 1 191  | 1 889  | 2 071  | 2 374  | 2 458  | 164                     |
| Bern          | 665  | 727    | 1 325  | 1 844  | 2 790  | 3 783  | 469                     |
| Lucern        | 141  | 235    | 644    | 925    | 1 406  | 1 538  | 991                     |
| Uri           | 43   | 45     | 39     | 49     | 50     | 65     | 400                     |
| Schwyz        | 30   | 39     | 89     | 94     | 129    | 134    | 347                     |
| Unterwalden   | 24   | 17     | 31     | 52     | 103    | 89     | 271                     |
| Glarus        | 89   | 93     | 90     | 131    | 150    | 202    | 127                     |
| Zug           | 18   | 14     | 78     | 77     | 109    | 94     | 422                     |
| Freiburg      | 21   | 16     | 24     | 52     | 82     | 91     | 333                     |
| Solothurn     | 286  | 461    | 1 053  | 1 300  | 1 975  | 2 249  | 687                     |
| Basel-Land    | 3942 | 4 511  | 5 227  | 5 525  | 6 296  | 6 927  | 77                      |
| Schaffhausen  | 235  | 317    | 647    | 699    | 804    | 794    | 238                     |
| Appenzell     | 103  | 84     | 99     | 143    | 174    | 248    | 141                     |
| St. Gallen    | 233  | 315    | 547    | 590    | 660    | 741    | 218                     |
| Graubünden    | 38   | 62     | 118    | 156    | 245    | 252    | 563                     |
| Aargau        | 1252 | 1 813  | 3 495  | 4 281  | 5 113  | 5 564  | 344                     |
| Thurgau       | 340  | 464    | 786    | 879    | 999    | 1 075  | 216                     |
| Tessin        | 6    | 3      | 30     | 32     | 79     | 79     | 1216                    |
| Vaud          | 92   | 106    | 142    | 123    | 210    | 284    | 209                     |
| Valais        | 1    | 5      | 5      | 16     | 20     | 22     | 2100                    |
| Neuchâtel     | 55   | 92     | 116    | 110    | 114    | 181    | 229                     |
| Genève        | 14   | 16     | 35     | 48     | 100    | 91     | 550                     |
|               | 8498 | 10 598 | 16 506 | 19 197 | 23 982 | 26 961 | 217                     |

So sehr man sich auch davor wird hüten müssen, in dem Verhältnis, in welchem die Bürger der einzelnen Kantone zu verschiedenen Zeiten unter der Basler Bevölkerung vertreten waren, einen absolut sicheren Massstab zu suchen für die Stärke der Zuwanderung aus diesen Kantonen, so können doch vorstehende Zahlen immerhin als Anhaltspunkte dienen für die Veränderungen, welche in der Zusammensetzung der schweizerbürgerlichen Bevölkerung Basels im Laufe des letzten halben Jahrhunderts eingetreten sind. Und diese Veränderungen deuten jedenfalls auch auf eine veränderte Richtung in der Wanderbewegung der schweizerischen Bevölkerung hin. Absolut ist jeder schweizerische Kanton im Jahre 1888 mit einer grösseren Personenzahl vertreten gewesen als 1837. Relativ aber hat die Zahl der in den Kantonen Basel-Land, Zürich, Glarus, Appenzell, Thurgau und Waadt Heimathberechtigten weniger zugenommen als alle Schweizerbürger im Durchschnitt. St. Gallen steht auf dem Stande der Durchschnittsvermehrung. Alle übrigen Kantone halten sich über dem Durchschnitt. Am meisten fallen dabei ins Gewicht zwei Kantone mit vorwiegend katholischer Bevölkerung: Solothurn und Luzern, sowie Aargau mit fast 45% Katholiken. Im Allgemeinen darf man sagen, dass die nord- und zentralschweizerischen Kantone heute stärker, die ostschweizerischen dagegen schwächer unter der Bevölkerung des Kantons Basel-Stadt vertreten sind als 1837. Zur besseren Übersicht fassen wir die Kantone in sechs Gruppen zusammen: 1) Basel-Land, 2) Ostschweiz: St. Gallen, Appenzell, Thurgau, Schaffhausen, Zürich und Glarus, 3) Nordschweiz: Aargau, Solothurn und Bern, 4) Zentralschweiz: Luzern, Unterwalden, Uri, Schwyz, Zug, 5) Westschweiz: Genf, Waadt, Neuchâtel, Freiburg, 6) Südschweiz: Graubünden, Tessin und Wallis. Von je 100 im Kanton Basel-Stadt befindlichen Schweizerbürgern waren heimathberechtigt

| in den Kantonen     | 1837 | 1847 | 1860 | 1870 | 1880 | 1888 |
|---------------------|------|------|------|------|------|------|
| 1) Basel-Land       | 46.8 | 42.8 | 31.8 | 28.8 | 26.8 | 25.7 |
| 2) der Ostschweiz   | 22.7 | 23.4 | 24.4 | 23.8 | 21.8 | 20.8 |
| 3) „ Nordschweiz    | 25.8 | 28.8 | 35.8 | 38.8 | 41.8 | 43.8 |
| 4) „ Zentralschweiz | 2.7  | 2.8  | 5.8  | 6.7  | 7.8  | 7.1  |
| 5) „ Westschweiz    | 2.1  | 2.1  | 2.8  | 1.7  | 2.1  | 2.1  |
| 6) „ Südschweiz     | 0.8  | 0.8  | 0.8  | 1.1  | 1.4  | 1.8  |

Dass Basel-Land zu Gunsten der Kantone Solothurn, Aargau, Bern und Luzern so sehr zurückgetreten ist, liegt wohl weniger an seiner veränderten politischen Stellung zu Basel-Stadt, als darin begründet, dass sich das Gebiet regelmässiger Zuwanderung überhaupt erweitert hat. Einflusslos ist freilich die Zerreissung des Kantons Basel in zwei Halbkantone auch nicht geblieben, das zeigen die von der Zählung von 1815 erhaltenen Daten, welche in der Stadt Basel ungefähr ebensoviele Landschaffler nachweisen, als Schweizer aus andern Kantonen überhaupt vorhanden waren. Aber die Hauptursache des Zurücktretens der Zuwanderung aus der Landschaft liegt doch wohl darin, dass sich seit den fünfziger Jahren infolge der durch das Eisenbahnwesen herbeigeführten Verkehrserleichterungen für den gesteigerten Bedarf der Stadt Basel an Menschen weitere Bezugsgebiete eröffnen, während anderseits die Fortentwicklung der hausindustriellen Bandweberei und die Errichtung von Fabriken in Baselland der Bevölkerung in der Heimat grösseren Spielraum zur Vermehrung boten.

Die *Ausländer* lassen sich nach den einzelnen Heimatländern nur bis 1870 zurückverfolgen, da die mancherlei politischen Veränderungen, namentlich in Deutschland, die früheren Nachweisungen zu Vergleichen unbenutzbar machen. Auch für die Zeit von 1870 ab ist das Bild kein ganz klares wegen der Elsass-Lothringer, die zu einem beträchtlichen Teile als Optanten unter Frankreich eingereiht sind. Nur für 1870, wo eine besondere von der Option noch unberührte Auscheidung derselben erfolgen konnte, treten sie in ihrer wahren Zahlenstärke auf.

| Heimatländer               | Personen |        |        | Prozent |       |       |
|----------------------------|----------|--------|--------|---------|-------|-------|
|                            | 1870     | 1880   | 1888   | 1870    | 1880  | 1888  |
| Elsass-Lothringen          | 2 478    | 1 289  | 1 585  | 15.2    | 5.2   | 6.2   |
| Baden                      | 7 562    | 12 146 | 13 988 | 53.2    | 54.2  | 54.2  |
| Württemberg                | 2 182    | 3 104  | 3 655  | 15.2    | 14.2  | 14.2  |
| Bayern                     | 259      | 651    | 755    | 1.2     | 3.2   | 3.2   |
| Hessen                     | 183      | 281    | 341    | 1.2     | 1.2   | 1.2   |
| Preussen                   | 632      | 1 126  | 1 643  | 4.2     | 5.2   | 6.2   |
| Übrige deutsche Staaten    | 230      | 687    | 599    | 1.2     | 3.2   | 2.2   |
| Deutsches Reich            | 13 226   | 19 284 | 22 516 | 93.2    | 87.2  | 87.2  |
| Frankreich                 | 594      | 1 919  | 1 941  | 4.2     | 8.2   | 7.2   |
| Österreich-Ungarn          | 133      | 334    | 382    | 0.2     | 1.2   | 1.2   |
| Italien                    | 35       | 314    | 433    | 0.2     | 1.2   | 1.2   |
| Belgien und Holland        | 28       | 45     | 61     | 0.2     | 0.2   | 0.2   |
| Grossbritannien            | 51       | 50     | 75     | 0.2     | 0.2   | 0.2   |
| Russland                   | 35       | 42     | 30     | 0.2     | 0.2   | 0.2   |
| Übrige europäische Staaten | 20       | 40     | 66     | 0.2     | 0.2   | 0.2   |
| Aussereuropäische Länder   | 88       | 90     | 103    | 0.2     | 0.2   | 0.2   |
|                            | 14 210   | 22 118 | 25 607 | 100.2   | 100.2 | 100.2 |

Baden liefert darnach mehr als die Hälfte der im Kanton sich aufhaltenden Ausländer, Württemberg etwa den siebenten Teil und fast eben so viel das Reichsland, so dass diesen drei Staaten zusammen etwa vier Fünftel der ausländischen Bevölkerung zugehört. Alle übrigen Staaten, bezw. Länder sind nur mit kleinen Ziffern vertreten, wenn man die Zahlen für Frankreich auf ihren wahren Wert zurückführt. Im Ganzen zeigen die Verhältnisziffern eine grosse Konstanz, sodass in den letzten 28 Jahren wenigstens keine bedeutendere Verschiebung in der ausländischen Zuwanderung stattgefunden zu haben scheint. Die einzige bemerkenswerte Ausnahme bilden die Italiener, welche erst seit etwa 15 Jahren in namhafter Zahl als Händler und Bauarbeiter hier auftreten, also seit derselben Zeit, wo die Tessiner zahlreicher hierher kamen und sich eine italienisch sprechende Kolonie hier bildete. Daneben kommen etwa noch die Österreicher in Betracht, deren Zahl sich seit 1870 fast verdreifacht hat.

## VII. Geburtsort.

### 1. Wert und Bearbeitung des Materials.

Einen weit festern Boden als denjenigen, auf welchem sich die Untersuchungen über die Heimat bewegten, betreten wir mit den statistischen Nachweisungen, welche den Geburtsort zur Grundlage haben. Die Frage nach dem Geburtsorte der Bevölkerung wurde zum ersten Male bei einer eidgenössischen Volkszählung im Jahre 1860 gestellt. Trotz der beredten Worte, mit welchen damals das kurz zuvor gegründete eidgenössische statistische Bureau diese Nenerung gerechtfertigt hatte<sup>1)</sup>, erklärte später der Bearbeiter des Basler Zählungsmaterials, dass er der Frage keine statistisch nutzbare Seite habe abgewinnen können, und dass er dieselbe daher keiner weitem Untersuchung unterworfen habe. Man wird ihn das gerne glauben, wenn man sich vergegenwärtigt, dass die Erhebung von 1860 durch Haushaltungslisten vollzogen wurde, und dass bei diesen nur für die

<sup>1)</sup> Schweizerische Statistik, Bd. I, S. 11.



nicht in der Zählgemeinde geborenen Personen in bestimmte Spalten einzustricheln war, ob dieselben in einer andern Gemeinde des Kantons, oder in einem andern Kanton, oder im Ausland geboren seien. Auch das eidgenössische statistische Bureau hat bei der endgiltigen Verarbeitung der Zählungsergebnisse von 1860 mit der von vorn herein gegebenen Rubrizierung nicht gerade sehr erhebliche neue Tatsachen gewonnen. Immerhin bietet die von ihm aufgestellte Tabelle<sup>1)</sup> ein lebendiges Bild der Sesshaftigkeit der Bevölkerung in den einzelnen Kantonen.

Da auch bei den eidgenössischen Volkszählungen von 1870 und 1880 die Aufnahme nach Haushaltslisten erfolgte, so wird man es den Bundesbehörden nicht verübeln können, dass sie, um das Formular nicht zu überlasten, trotz eines entgegenstehenden Antrags der Expertenkommission, die Frage nach dem Geburtsorte gestrichen haben. Bei der Zählung vom 1. Dezember 1888 dagegen, welche zum ersten Mal in der Schweiz nach dem Zählkartenverfahren erfolgte, bot eben dieses neue Erhebungsformular die Möglichkeit, den wirklichen Geburtsort jedes Gezählten nebst dem Geburts-Kanton oder -Staat aufzeichnen zu lassen, und die Behörden willfahrten einem neuen dringenden Antrag der Expertenkommission, dessen Annahme auch in diesem Punkte die schweizerische Volkszählung den analogen Aufnahmen der übrigen Kulturstaaten gleichstellt. Es wird jetzt Sache der eidgenössischen und der kantonalen statistischen Bureaux sein, zu zeigen, dass mit dem so gewonnenen neuen Materiale eine wichtige Seite unseres sozialen Lebens sich der Erkenntnis erschliessen lässt.

Wir meinen die zahlreichen *Wanderungen* der Bevölkerung, welche mit der dauernden Niederlassung oder doch längerem Aufenthalte an einem Orte der Eidgenossenschaft enden. Diese Wanderungen sind zum Teil *Einwanderungen* vom Auslande her, zum Teil *interne* Wanderungen zwischen verschiedenen Orten der Schweiz. Sie sind bei den heutigen Mitteln der Statistik, insbesondere der eidgenössischen, direkt gar nicht zu erfassen, und es ist sehr die Frage, ob eine solche direkte Ermittlung, welche auf Grund der über die Niederlassungs- und Aufenthaltsbewilligungen der Gemeinden geführten Listen erfolgen müsste, einen andern erheblichen Nutzen abwerfen würde, als dass sie die *Stärke* der Personenbewegung zu messen gestattete, welche jährlich von Ort zu Ort und von Land zu Land stattfindet, sowie die Hauptrichtungen, in denen sie sich bewegt. Wie dagegen diese innern Wanderungen auf die Mischung der Bevölkerung einwirken, die Stärke der Verschiebungen, die sie hervorbringen, die Entfernungen, auf die sie sich erstrecken, die Volkskreise, welche sie vorzugsweise berühren: das Alles kann sicherer und leichter bei Gelegenheit der Volkszählungen eben durch die Frage nach dem Geburtsorte erforscht werden. Dadurch nämlich, dass wir diese Frage um jedermann stellen, konstatieren wir für die gesamte Bevölkerung, welcher Teil derselben an seinem zeitigen Wohnort geboren ist, und welcher nicht. Bei dem letztern darf — von ganz geringfügigen Ausnahmen abgesehen — ohne weiteres angenommen werden, dass er zugewandert ist, und es ist möglich, auf Grund der speziellen Angabe über Geburtsort und Land für jeden Wohnplatz das Gebiet festzustellen, aus welchem sich seine Bevölkerung regelmässig rekrutirt, sowie auch dasjenige, aus welchem es nur ab und zu einzelne Zuzügler empfängt. Durch Kombination der Geburtsortsangaben mit denjenigen über Berufs- und Erwerbstätigkeit lässt sich sodann für jedes Berufsgebiet darlegen, woher es seine Arbeiter bezieht; durch Verbindung des Geburtsorts mit den Angaben über den Familienstand lassen sich die Kreuzungsverhältnisse der Bevölkerung in den Ehen ermitteln. Selbst der Zuwachs der Altersklassen, der Konfessionen, der Sprachengruppen u. s. w. in der Bevölkerung liesse sich seiner Herkunft nach auf diesem Wege bestimmen.

Man hat bei den früheren Zählungen für diese Zwecke die Angaben über die Heimatzugehörigkeit oder den Bürgerort der Bevölkerung benutzt. Allein schon eine kurze Überlegung zeigt, dass das rechtliche Merkmal des Heimatortes für solche Untersuchungen viel weniger geeignet ist, als das natürliche Verhältnis des Geburtsortes. Allerdings die Angaben über den Ge-

<sup>1)</sup> J. A. n. O. S. 119.

birthsort gestatten nur diejenigen Wanderungen zu konstatiren, welche in der jetzt lebenden Generation stattgefunden haben: die Angaben über die Heimat aber würden es ermöglichen, die innern Wanderungen über mehrere Generationen zurückzuverfolgen, vorausgesetzt, dass niemand seine Heimat gewechselt hätte. Diese Voraussetzung aber trifft, wie im vorigen Abschnitt gezeigt worden ist, nicht zu, zumal seitdem die Einbürgerung Fremder so bedeutend erleichtert worden ist. Sie hat niemals zugebrochen für die verheiratheten oder verwitweten Frauen, welche mit der Eheschliessung die ursprüngliche Heimat verloren und diejenige des Mannes gewonnen haben. So gestatten zwar die Angaben über die Heimat zweifellos noch eine ziemliche Zahl hinter die gegenwärtige Generation zurückreichender Wanderungen festzustellen; aber ihre Benützung für den hier ins Auge gefassten Zweck würde auch dazu führen, dass viele in ihren gegenwärtigen Wohnort Eingewanderte, die dort das Bürgerrecht erlangt haben, als an demselben von Alters Ansässige behandelt und dass wieder Andere als Eingewanderte betrachtet werden müssten, deren Vorfahren seit Generationen am Zählort sesshaft, ja verblüthert waren. Dagegen bietet die Kombination von Heimats- und Geburtsangaben der Statistik ein wertvolles Mittel, um zu untersuchen, wie weit sich das geltende Heimatrecht noch in Einklang befindet mit den volkswirtschaftlichen Bedürfnissen und den sozialen Wohnheiten der Bevölkerung.

Bei der diesmaligen Bearbeitung der Basler Volkszählung ergab es sich nach dem Gesagten von selbst, dass die zum ersten Male in solcher Vollständigkeit zur Verfügung stehenden Angaben über den Geburtsort nach allen den Richtungen ausgenutzt werden mussten, welche eine erhebliche administrative oder politische Bedeutung schienen in Anspruch nehmen zu können. Immerhin legten die fortgesetzt notwendig bleibenden Tabellen über die Heimat einige Beschränkung auf. Auch schien es nicht angezeigt, alle vorgenommenen Ausscheidungen auf die Landgemeinden auszuweichen. Denn das soziale Phänomen, dessen statistische Beleuchtung uns hier beschäftigt, findet gerade in den natürlichen Konzentrationspunkten der Bevölkerung, den Städten seinen schärfsten und reinsten Ausdruck, und es stand eine Trübnung der zu erwartenden Resultate zu befürchten, wenn nicht alle störenden Elemente ausgeschlossen würden. Aus demselben Grunde erschien es unpassend, den auf die Stadt Basel bezüglichen Aufstellungen die ortsanwesende Bevölkerung zu Grunde zu legen. Denn es sollen die Wanderungen konstatirt werden, welche in Basel für immer oder doch für längere Zeit ihren Ruhepunkt gefunden haben, nicht auch die Reisen, welche unsere Stadt bloss flüchtig berühren oder doch nur momentan hier ihren Endpunkt finden. Zu diesem Zwecke ist aber nur die Wohnbevölkerung brauchbar. Nur für die Untersuchung des gegenseitigen Verhältnisses von Heimats- und Geburtsort musste die faktische Bevölkerung des Kantons benutzt werden, weil die ganze Heimatstatistik vom eidgen. statistischen Bureau auf dieser Grundlage erstellt wird.

Die in den Tabellen XVII bis XXIV über die Gebürtigkeit der Bevölkerung gegebenen Nachweisungen gehen stellenweise sehr ins Detail, und haben zum Theil eine sehr mühevollen Tabellirungsarbeit erfordert. Insbesondere gilt dies von Tab. XXIII, welche die Geburtsorte für einen grossen Theil der Schweiz und ihre Nachbarländer nach den kleinsten Verwaltungsbezirken nachweist, in denen sie liegen (Bezirke in den grössern schweizerischen Kantonen, Kantone im Elsass, Kreise und Amtsbezirke in Baden, Oberämter in Württemberg etc.). Da die Angabe dieser Bezirke auf den Zählkarten nicht gefordert war, so mussten genaue Gemeindeverzeichnisse der betr. Länder zu Hilfe genommen werden. Bei gleichlautenden Ortsnamen boten die Angaben über Konfession und Heimat, oft auch der Beruf die nötigen Anhaltspunkte. Vielfach hatte auch die aus den deutschen Nachbarländern stammende Bevölkerung in aller Gewohnheit den Geburtsort den entsprechenden Verwaltungsbezirk bereits beigelegt. Ein Material von ähnlicher Vollständigkeit, wie es durch diese Arbeiten gewonnen wurde, liegt, soweit die statistische Literatur eingesehen werden konnte, nur noch einmal, nämlich für die Stadt Leipzig<sup>1)</sup>, vor. Es empfiehlt

<sup>1)</sup> Vgl. die Ergebnisse der Volkszählung vom 1. Dez. 1885 in der Stadt Leipzig, II. Teil, S. 80 - 134.

sich, die dort gewonnenen Resultate, soweit möglich, zur Vergleichung heranzuziehen, wobei freilich zu beachten bleibt, dass Leipzig fast das Zweieinhalbfache der Bevölkerung von Basel zählt.

Über den Wert derartiger eingehender Untersuchungen wird sich kaum Streit erheben. Dass sie nicht resultatlos geblieben sind, werden die folgenden Kapitel zeigen. Man wird sich vielleicht eher wundern dürfen, dass ähnliche Ermittlungen nicht schon früher angestellt worden sind. Weiss man doch zur Zeit für die meisten Städte genauer, woher sie ihr Brennmaterial oder ihre Pfastersteine beziehen, als woher sie ihre Menschen empfangen.

## 2. Die geborenen Basler.

Geborene Basler im Sinne dieser Betrachtungen sind nur diejenigen Personen, welche in Basel (Stadt oder Kanton) das Licht der Welt erblickt haben und sich zur Zeit der Zählung dort aufhielten. Da man, um in Basel geboren zu werden, einer obrigkeitlichen Bewilligung nicht bedarf, so gibt es in Stadt und Kanton mehr geborene Basler als Basler Bürger, und da man, um Bürger zu werden, nicht in Basel geboren zu sein braucht, so gibt es zahlreiche Bürger, welche nicht geborene Basler sind. Am 1. Dezember 1888 fanden sich im Kanton 29 169 geborene Basler, aber nur 21 677 Basler Bürger. Das macht einen Unterschied von 7492. Damit ist aber nicht gesagt, dass es 7492 geborene Basler gegeben hätte, welche nicht in Basel heimatherechtigt gewesen wären. Basler Bürger, welche zugleich geborene Basler waren, gab es nur 15 296. Demnach waren 13 873 geborene Basler vorhanden, welche nicht Basler Bürgerrecht hatten und 6381 Basler Bürger und Bürgerinnen, welche nicht in Basel geboren waren. Endlich gibt es auch Basler Bürger und geborene Basler, welche ausserhalb Basels über die ganze Welt zerstreut sind. Ihre Zahl vollständig zu ermitteln, wird der Statistik wohl nie gelingen. Mit ihnen wollen wir uns auch nicht beschäftigen, und ebenso mögen die verschiedenen Gruppen, welche aus der Durchkreuzung des rechtlichen Verhältnisses der Heimat und des natürlichen der Geburt entstehen, bei Seite bleiben. Unser Interesse gilt nur den in Stadt und Kanton befindlichen geborenen Baslern. Was bedeuten dieselben sozial für die Bevölkerung?

Man kann den am Orte selbst geborenen Teil der Bevölkerung (die „Ortsgebürtigen“), als den Stamm derselben betrachten, an welchen sich die Zugewanderten anschliessen. Je mehr die Zahl der letztern unter modernen Verhältnissen wächst, eine um so grössere Beachtung sollte die Statistik den Eingeborenen schenken. Denn sie sind es, welchen die Aufgabe zufällt, die gute Eigenart der Bevölkerung zu erhalten, sie gegen zersetzende fremde Einflüsse zu bewahren, ohne sich der gesundheitfördernden Einwirkung des frischen Luftstroms, der von aussen herein dringt, zu verschliessen. Überall, wo eine starke Zuwanderung besteht, findet ein Ausgleichungsprozess zwischen Eingeborenen und Fremdbürtigen statt, und dieser wird sich um so leichter vollziehen, je grösser die Zahl der Ortsgebürtigen ist, je mehr also jener Prozess sich zu einer blossen Eingliederung der Fremden in die kompakte, durch mancherlei soziale Bande eng vereinigte Masse der Ortsgebürtigen und zur blossen Eingewöhnung in die von diesen getragene Art und Sitte gestaltet.

Den Ortsgebürtigen nahe verwandt sind die Kantonsgebürtigen, d. h. derjenige Teil der Bevölkerung, welcher zwar nicht an seinem Wohnort, wohl aber in einer andern Gemeinde des Kantons geboren ist. Fassen wir beide Gruppen zusammen, so waren von je 100 Einwohnern geboren

| unter der Bevölkerung | in ihrer Wohngemeinde |      | in einer andern Gemeinde<br>des Kantons Basel-Stadt |      | überhaupt im Kanton |      |
|-----------------------|-----------------------|------|---|------|---------------------|------|
|                       | 1860                  | 1888 | 1860  | 1888 | 1860                | 1888 |
| der Stadt Basel       | 31.2                  | 37.7 | 1.6   | 0.6  | 32.8                | 38.3 |
| der Landgemeinden     | 37.4                  | 46.7 | 5.4   | 10.2 | 62.8                | 56.9 |
| des Kantons           | 32.5                  | 38.3 | 1.3   | 1.1  | 31.8                | 39.3 |

In der Stadt haben sich die Ortsgebürtigen in erfreulicher Weise vermehrt, während sich die Kantonsgebürtigen relativ vermindert haben; in den Landgemeinden hat der umgekehrte Gang der Entwicklung stattgefunden. Im Ganzen aber war 1888 derjenige Teil der Kantonsbevölkerung, welcher im Kanton geboren ist, nicht unerheblich grösser als 1860. Freilich immer noch nicht so gross, als er hätte sein müssen, wenn von 1860—1888 der gesamte Geburtenzuwachs der Bevölkerung verblieben, d. h. nur durch den Tod, nicht auch durch Auswanderung geschnitten worden wäre. Immerhin hat die eingeborene Bevölkerung bedeutend rascher zugenommen, als die zugewanderte. Von der gesamten Bevölkerung waren

|                   | bei der Zählung von | im Kanton geboren | ausserhalb des Kantons geboren | Einwohner überhaupt |
|-------------------|---------------------|-------------------|--------------------------------|---------------------|
|                   | 1860                | 14 158            | 26 522                         | 40 680              |
|                   | 1888                | 29 169            | 45 076                         | 74 245              |
| Zuwachs: Personen |                     | 15 011            | 18 554                         | 33 565              |
| „ Prozent         |                     | 105.4             | 69.3                           | 82.5                |

Ob die geborenen Basler weiterhin in dieser Weise zunehmen werden, sodass wir eine immer günstiger werdende Gestaltung des Verhältnisses zwischen eingeborener und zugewandelter Bevölkerung zu erwarten hätten, lässt sich im Voraus nicht sagen. Denn es hängt dies ebenso wohl von der Stärke der künftigen Zuwanderung Fremder, als von der Auswanderung geborener Basler ab. Natürlich werden dabei die Verhältnisse der Stadt Basel immer den Ausschlag geben. Die wohl geäußerte Vermutung, dass mit der Grösse der Städte die Zahl der Ortsgebürtigen zunehmen müsse, hat sich bis jetzt eben so wenig bestätigt wie die entgegengesetzte, dass sie abnehme. London hatte im Jahre 1880 62.5% Ortsgebürtige, Berlin 43.4, Wien 38.5. Dagegen hatten 1885 in Baden die fünf grössten Stadtgemeinden 38.4, die übrigen Städte aber 58.7 in der Zählgemeinde Geborene, und Ähnliches ist für Bayern bei der Zählung von 1871 nachgewiesen worden. Leipzig hatte im Jahre 1871: 44.2, 1875: 36.4, 1880: 36.5 und 1885: 35.4 Prozent Ortsgebürtige, und auch in der Hauptstadt des Deutschen Reiches ist das Verhältnis der geborenen Berliner zwischen 1880 und 1885 von 43.4 auf 42.4 zurückgegangen.

Ebenso wenig lässt sich eine allgemein gültige Regel für das Verhältnis der Ortsgebürtigen bei beiden Geschlechtern aufstellen. Es kamen Ortsgebürtige auf je 100 Personen

|                         | beim männlichen Geschlecht: | beim weiblichen Geschlecht: |
|-------------------------|-----------------------------|-----------------------------|
| in der Stadt Basel 1888 | 39.5                        | 37.1                        |
| in Berlin 1885          | 41.5                        | 42.7                        |
| in Leipzig 1885         | 33.7                        | 37.4                        |

In Berlin und Leipzig gibt es darnach beim weiblichen Geschlecht relativ mehr Ortsgebürtige, als beim männlichen; in der Basler weiblichen Bevölkerung dagegen gibt es weniger geborene Baslerinnen, als unter der männlichen geborene Basler. Man darf sich durch diesen scheinbaren Gegensatz jedoch nicht irre führen lassen. Das Zurücktreten der Ortsgebürtigen unter der weiblichen Bevölkerung Basels rührt lediglich daher, dass bei den Zugewanderten die Frauen in gewaltiger Überzahl sind. Hätten wir für 1860 die Geburtenangaben nach Geschlechtern gesondert, so würde sich zweifellos ergeben, dass von da bis 1888 die eingeborenen weiblichen Personen in stärkerem Grade zugenommen haben, als die männlichen dieser Kategorie. Die Baslerinnen sind also nicht weniger sesshaft, als die Berlinerinnen oder Leipzigerinnen.

### 3. Die Zugewanderten.

Die zugewanderte Bevölkerung teilt sich in zwei gesondert zu haltende Gruppen: in der Schweiz ausserhalb des Kantons Basel Geborene, und im Ausland Geborene. Letztere bezeichnen wir kurz als Ausländer, erstere als Landesgebürtige. Von der Bevölkerung des Kantons waren geboren

|                   | im Jahre | in andern Kantonen | im Auslande | zusammen |
|-------------------|----------|--------------------|-------------|----------|
|                   | 1860     | 14 677             | 11 845      | 26 522   |
|                   | 1888     | 22 894             | 22 182      | 45 076   |
| Zuwachs: Personen |          | 8 217              | 10 337      | 18 554   |
| „ Prozent         |          | 55.3               | 87.3        | 69.9     |

Die Ausländer haben darnach bedeutend rascher zugenommen, als die Landesgebürtigen, bleiben aber hinter der Vermehrung der Ortsgebürtigen immer noch erheblich zurück. Auf je 100 Einwohner entfielen

| unter der Bevölkerung | Landesgebürtige |      | im Auslande Geborene |      | zusammen ausserhalb des Kantons Geborene |      |
|-----------------------|-----------------|------|----------------------|------|--|------|
|                       | 1860            | 1880 | 1860                 | 1880 | 1860                                     | 1880 |
| der Stadt Basel       | 37.3            | 31.6 | 29.0                 | 30.1 | 67.3                                     | 61.7 |
| der Landgemeinden     | 19.5            | 16.3 | 18.0                 | 26.5 | 37.5                                     | 43.1 |
| des Kantons           | 36.1            | 30.8 | 29.1                 | 29.8 | 65.2                                     | 60.7 |

Die Landesgebürtigen haben darnach im Stadt- und Landbezirk in gleicher Weise abgenommen, während die Ausländer ebennässig zugenommen haben. Bei Fortdauer der seitherigen Zunahmeverhältnisse werden in wenigen Jahren die erstern von den letztern in Stadt und Kanton ebenso überflügelt sein, wie sie es jetzt schon in den Landgemeinden sind.

Unter den im Auslande Geborenen überwiegen bei weitem die Reichsdeutschen. Dieselben betragen 92.4% der im Auslande Geborenen und 27.8% der Gesamtbevölkerung, während alle übrigen Ausländer zusammen nur 2.3% ausmachen. Kein auswärtiger Staat ausser dem Deutschen Reiche liefert auch nur 1% der Bevölkerung. Im Deutschen Reiche treten wieder die südwestdeutschen Staaten besonders hervor. Allen voran steht das Grossherzogthum Baden, welchem 57.2% der deutschen Zuwanderung (15.5% der Basler Bevölkerung) entspringen. In auffallendem Gegensatz dazu befindet sich das ebenso nah gelegene, an Grösse und Volkszahl Baden fast gleiche Elsass-Lothringen, das nur 15.1% der im Deutschen Reiche Geborenen (4.2% der Bevölkerung) liefert. Es wird von Württemberg mit 15.5% der geborenen Deutschen (4.2% der Bevölkerung) noch um Einiges übertraffen. Auf je 10 000 ortsanwesende Personen des Geburtslandes leben in Basel: Badenser 68, Elsässer 18, Württemberger 15. Auffallend ist die verhältnissmässig grosse Zahl der in aussereuropäischen Ländern Geborenen. Weist doch Basel mehr in Asien und Australien geborene Personen auf, als selbst Berlin. Es hängt dies mit den hier bestehenden Missionsanstalten zusammen. Am 1. Dezember 1888 waren unter je 10 000 ortsanwesenden Personen geboren: im Deutschen Reiche 2762, in Frankreich 66, Österreich-Ungarn 44, Italien 40, Grossbritannien 10, Belgien und Holland 9, Russland 8 und in den übrigen europäischen Staaten zusammen 7, dagegen in Asien 17, in Amerika 15, in Afrika und Australien 3. Leider lassen sich aus der Zählung von 1860 für diese Verhältnisse keine Vergleichszahlen entnehmen.

Dass sich bei der zugewanderten Bevölkerung im Ganzen das Prozentverhältnis beider Geschlechter umgekehrt gestalten muss, wie bei den Ortsgebürtigen, liegt auf der Hand. Doch ist dies nicht bei allen Schichten der fremdbürtigen Bevölkerung in gleichem Masse der Fall. Unter je 100 Personen jedes Geschlechts waren

|                             | geboren | männlich | weiblich | überhaupt |
|-----------------------------|---------|----------|----------|-----------|
| in andern schweiz. Kantonen |         | 29.3     | 31.3     | 30.3      |
| im Deutschen Reich          |         | 27.0     | 28.1     | 27.6      |
| somwo im Auslande           |         | 2.3      | 1.7      | 2.3       |

Nur bei den Landesgebürtigen und den in Deutschland Geborenen sind sonach die Verhältnisszahlen des weiblichen Geschlechts höher als die des männlichen, während die übrigen Ausländer sich hierin den Orts- und Kantonsgebürtigen anreihen. —

Schliesslich wird es nicht ohne Interesse sein, wenn wir hier für die verschiedenen Theile der Stadt und des Kantons die Gebürtigkeitsverhältnisse der Bevölkerung übersichtlich zusammenstellen. Von je 100 Einwohnern waren geboren

|               |        | <i>in der Zähl-<br/>gemeinde</i> | <i>in einer andern Gemeinde<br/>des Kantons</i> | <i>in einem andern<br/>Kanton</i> | <i>im Ausland</i> |
|---------------|--------|----------------------------------|---|-----------------------------------|-------------------|
| Grossbasel    | { 1860 | 34.3                             | 1.4   | 35.3                              | 28.3              |
|               | { 1888 | 39.2                             | 0.3   | 32.2                              | 28.1              |
| Kleinbasel    | { 1860 | 22.3                             | 2.3   | 41.9                              | 33.3              |
|               | { 1888 | 34.3                             | 0.3   | 30.3                              | 33.2              |
| Stadt Basel   | { 1860 | 31.2                             | 1.4   | 37.3                              | 29.9              |
|               | { 1888 | 37.2                             | 0.4   | 31.3                              | 30.1              |
| Riehen        | { 1860 | 60.3                             | 4.2   | 18.3                              | 16.3              |
|               | { 1888 | 52.2                             | 9.3   | 15.4                              | 22.3              |
| Bettingen     | { 1860 | 60.3                             | 5.9   | 15.3                              | 18.3              |
|               | { 1888 | 44.3                             | 7.3   | 19.3                              | 27.3              |
| Kleinhüningen | { 1860 | 47.3                             | 8.3   | 23.1                              | 20.3              |
|               | { 1888 | 37.3                             | 12.3  | 16.1                              | 33.2              |
| Landgemeinden | { 1860 | 57.1                             | 5.1   | 19.3                              | 18.3              |
|               | { 1888 | 46.2                             | 10.3  | 16.3                              | 26.3              |
| Kanton        | { 1860 | 32.3                             | 1.9   | 36.1                              | 29.1              |
|               | { 1888 | 38.3                             | 1.1   | 30.3                              | 29.3              |

Das gegenseitige Verhältnis zwischen den vier Gehörtigkeitsgruppen hat sich in den letzten 28 Jahren mannichfach verschoben. In beiden Teilen der Stadt und darnach auch im Kanton ergreift jedoch die Schiebung nur die Ortsgebürtigen und die Landesgebürtigen. Letztere verlieren das relative Mehr an die Ortsgebürtigen; ja in Kleinbasel sind sie sogar von den Ausländern überflügelt worden, ohne dass die letztern freilich ihr Verhältnis zur Gesamtbevölkerung wesentlich geändert hätten. In den Landgemeinden dagegen ergreift die Schiebung alle vier Klassen. Übereinstimmend verlieren die Ortsgebürtigen, in Riehen und Kleinhüningen dazu auch die Landesgebürtigen, während die Kantonsgebürtigen und namentlich die Ausländer (in Bettingen auch die Landesgebürtigen) gewinnen.

Nicht ohne Interesse ist endlich auch die Mischung der vier Gruppen in den einzelnen Quartieren der Stadt. Wir ordnen dieselben in folgender Zusammenstellung für jeden Stadtteil nach der relativen Stärke der ortsgebürtigen Bevölkerung. Von je 100 Einwohnern jedes Quartiers waren geboren

| <i>Quartiere</i>        | <i>in der Zähl-<br/>gemeinde</i> | <i>in einer andern Gemeinde<br/>des Kantons</i> | <i>in einem andern<br/>Kanton</i> | <i>im Ausland</i> |
|-------------------------|----------------------------------|---|-----------------------------------|-------------------|
| St. Alban-Quartier      | 43.9                             | 0.3   | 31.3                              | 24.9              |
| Spalen-Quartier         | 39.3                             | 0.3   | 30.3                              | 29.4              |
| Stadt-Quartier          | 38.3                             | 0.3   | 31.9                              | 29.9              |
| St. Johann-Quartier     | 38.4                             | 0.3   | 33.3                              | 27.3              |
| Steinen-Quartier        | 37.2                             | 0.3   | 32.4                              | 29.4              |
| Aeschen-Quartier        | 36.3                             | 0.3   | 34.3                              | 28.3              |
| Riehen-Quartier         | 36.3                             | 0.9   | 30.3                              | 31.4              |
| Äusseres Bläsi-Quartier | 35.4                             | 0.3   | 29.2                              | 34.4              |
| Inneres Bläsi-Quartier  | 32.3                             | 0.3   | 31.2                              | 35.1              |

Unter den mancherlei Beobachtungen, zu denen diese Zahlenreichen Anlass bieten, seien nur zwei besonders hervorgehoben. Die Vertretung der Ortsgebürtigen steht mit derjenigen der Ausländer in den Quartieren in Korrelation: je weniger geborene Basler ein Quartier bevölkern, um so mehr Ausländer weist es auf. Doch erlangen die letztern nur im Innern Bläsi-Quartier die relative Mehrheit; in allen andern Quartieren verbleibt sie den Ortsgebürtigen. Die Verteilung der ausserhalb des Kantons geborenen Schweizer ist indess auch keine ganz regellose. Sie sind am stärksten vertreten im Aeschen-Quartier, welches dem Zentralbahnhof zunächst liegt,

ebenso wie die Ausländer im Bläsi-Quartier überwiegen, das den badischen Bahnhof einschliesst. Es bestätigt sich damit die auch anderwärts gemachte Beobachtung, dass die Zuwanderer denjenigen Stadtteil bevorzugen, welcher ihrem frühern Wohnorte am nächsten liegt <sup>1)</sup>).

Nachdem wir bisher bloss das Verhältnis der Zugewanderten zur Gesamtbevölkerung betrachtet haben, fassen wir nunmehr die Zugewanderten für sich ins Auge. Nach den im Anfange dieses Abschnitts mitgeteilten Zahlen waren geboren von je 100 zugewanderten Personen

| im Jahre | in der Schweiz | im Ausland |
|----------|----------------|------------|
| 1860     | 55.5           | 44.7       |
| 1888     | 50.5           | 49.5       |

In der Mehrereinwanderung der Jahre 1860 bis 1888 dagegen standen die Schweizer den Ausländern im Verhältnis von 44.5 : 55.7 gegenüber. Ist dieses Verhältnis als Ausdruck der Zahlenstärke anzusehen, in welcher gegenwärtig und auch in näherer Zukunft auswärts Geborene sich hier niederlassen, so wird mit der Zeit die ganze nicht in Basel geborene Bevölkerung das gleiche Verhältnis annehmen müssen, und in der Gesamtbevölkerung werden bei Fortdauer der seitherigen Zunahme die drei Hauptgruppen sich ziffermässig so gegenüberstellen wie in der seit 1860 eingetretenen Zunahme. Es sind aber von 1860—1888 der Bevölkerung des Kantons zugewachsen:

|                     | geborene Basler: | in andern Kantonen Geborene: | im Ausland Geborene: | zusammen: |
|---------------------|------------------|------------------------------|----------------------|-----------|
| Personen überhaupt: | 15 011           | 8217                         | 10 337               | 33 565    |
| „ auf je 100:       | 44.7             | 24.5                         | 30.5                 | 100.0     |

Die eingeborene Bevölkerung und die Ausländer hätten darnach noch eine erhebliche Verstärkung, die geborenen Schweizer einen weitem Rückgang zu erwarten, vorausgesetzt, dass in den nächsten Jahrzehnten die als massgebend angenommenen seitherigen Verhältnisse keine Änderung erfahren.

#### 4. Heimat und Geburtsort.

Um sich in einem kurzen Überblick zu überzeugen, wie verschiedene statistische Begriffe Heimat und Geburtsort in der Schweiz sind, braucht man bloss aus dem vorigen Kapitel und den beiden letzten Abschnitten dieses Kapitels die Hauptzahlen zusammenzustellen. Von je 100 Personen der ortsanwesenden Bevölkerung des Kantons Basel-Stadt waren

|                                      | heimatberechtigt: | geboren: |
|--------------------------------------|-------------------|----------|
| in der Zählgemeinde                  | 28.5              | 38.5     |
| in einer andern Gemeinde des Kantons | 1.0               | 4.1      |
| in einem andern Kanton               | 36.5              | 30.5     |
| im Ausland                           | 34.5              | 29.5     |

Sieht man hier auf der Stelle, wie beiden Begriffen sehr verschiedene Grössen entsprechen, so muss man sich doch vor der selbst in statistischen Werken geläufigen Vorstellung hüten, als ob Heimat nur der weitere Begriff sei, der den engeren der Gebürtigkeit einschliesse. Beide Begriffe sind vielmehr nur soweit verwandt, dass sie Beziehungen von Menschen zu menschlichen Niederlassungen ausdrücken: die Heimat eine rechtliche, die Gebürtigkeit eine natürliche. Beide Beziehungen können bei dem einen Individuum zusammenfallen, während sie bei dem andern verschieden sind. Sie können ausserdem noch mit einer dritten Beziehung von Menschen zu menschlichen Niederlassungen sich kreuzen: derjenigen des Aufenthalts. Das Zusammenfallen dieser drei Beziehungen in dem einen, ihr verschiedenartiges Auseinandergehen im andern Falle erzeugt eine Fülle von Wechselbeziehungen, die für das soziale Leben von grösstem Belang sind. Man kann an seinem Heimats- und Geburtsort sich aufhalten; der Heimatsort an dem man sich

<sup>1)</sup> Vgl. Leipziger Zählung von 1885, II, S. 7.

anfällt, braucht aber nicht der Geburtsort zu sein. Man kann am Geburtsort wohnen, ohne dass dieser auch der Heimatsort ist. Endlich braucht der Wohnort weder mit dem Geburtsort noch dem Heimatsort identisch zu sein.

Das Verhältnis von Heimats- und Geburtsort ist in sehr umfassender Weise durch die Tabellen XVIII bis XX zur Darstellung gebracht worden. Dieselben bieten ein so anschauliches Bild, und werden ausserdem durch die übersichtliche Zusammenfassung in Tab. XXI und XXII so bequem erläutert, dass wir uns hier mit wenigen Bemerkungen begnügen dürfen. Da sei denn zunächst darauf hingewiesen, dass, während den Schweizern der rechtliche Begriff der Heimat vollkommen geläufig ist, und sich bei ihnen die Beantwortung der betreffenden Frage auf der Zählkarte verhältnismässig leicht und ohne erhebliche Fehler vollzog, unter den Ausländern hier nimmerlei Schwanken zu Tage trat. Die zahlreichen Deutschen (mit Ausnahme der Bayern), deren Heimatrecht auf durchaus anderer Grundlage beruht, haben bald den Geburtsort, bald den Unterstützungswohnsitz, bald den Bürgerort an dieser Stelle eingetragen. Der auf die Ausländer bezügliche Teil der Tabellen wird somit nur einen bescheidenen statistischen Wert in Anspruch nehmen dürfen. Dagegen ist die den Schweizern gewidmete Hälfte derselben von der grössten sozialen und rechtspolitischen Bedeutung. Denn dieselbe zeigt aufs deutlichste, wie mannichfache örtliche Verschiebungen der Bevölkerung durch die Wanderungen verschiedener Generationen hervorgerufen worden sind, und für wie Viele Heim und Heimat, Vaterstadt und Heimatort verschiedene Dinge sind.

Greifen wir ein beliebiges Beispiel herans, so fanden sich am 1. Dezember 1888 im Kanton Basel-Stadt 1075 Personen, welche eine Gemeinde des Kantons Thurgau als ihre Heimat angaben. Unter diesen waren aber nur 384 (35.4%) geborene Thurgauer, und auch von diesen letzteren wieder waren nur 243 in ihrer Heimatgemeinde und 141 in einer andern Gemeinde des Kantons Thurgau geboren. Von den übrigen waren 332 geborene Basler, 285 waren in einem andern Kanton der Schweiz geboren und 74 im Ausland. Im Ganzen waren somit unter jenen 1075 Thurgauern nur 243 (22.4%) welche selbst einmal in ihrer Heimatgemeinde gewohnt hatten; bei den übrigen 832 waren bereits die Eltern oder Grosseltern ausgewandert. Nehmen wir nun an, was keineswegs wahrscheinlich ist, dass die Eltern der 332 im Kanton Basel-Stadt geborenen Thurgauer sämtlich aus ihrer Heimatgemeinden unmittelbar hierher gekommen wären, so erhielten wir im Maximum 575 (53.2%) Personen, welche mit ihren Nachkommen als direkt Eingewanderte bezeichnet werden können und mindestens 500 Personen, deren Eltern oder Grosseltern ausserhalb des Kantons Thurgau in einem dritten Orte oder Lande niedergelassen gewesen sind oder doch sich aufgehalten haben, ehe sie den Boden des Kantons Basel-Stadt betreten haben. Wir wollen die letzteren indirekt Eingewanderte nennen und an ihnen die wunderlich verwickelten Wege zu erforschen suchen, welche die innern Wanderungen einschlagen. Dabei wollen wir nicht vergessen, dass bei allen indirekt Zugezogenen es sich um Wanderungen handelt, an denen mindestens zwei Generationen beteiligt gewesen sind, während Wanderungen, die den einzelnen Zugezogenen über verschiedene Etappen hierher geführt haben, als direkte behandelt werden müssen.

Offenbar ist die Wahrscheinlichkeit direkter Zuwanderung um so grösser, je näher der Heimatkanton dem Kanton Basel-Stadt liegt. Es ist dies schon aus den Verhältnisziffern der in ihrer Heimatgemeinde geborenen Angehörigen der verschiedenen deutschen Staaten (Tab. XXII) zu vermuten; denn diese Ziffern fallen mit der Entfernung des Heimatstaates von der schweizerischen Grenze. Aber wir sehen doch auch dort schon, dass nicht weniger als 1380 deutsche Staatsangehörige in einem andern Kanton der Schweiz geboren waren. Da in der grossen Mehrzahl der Fälle der Kanton Basel-Stadt ihrer Heimat näher liegt als der schweizerische Kanton, in welchem sie geboren sind, so haben die Wanderungen, an denen hier immer Eltern und Kinder oder Enkel beteiligt sind, sozusagen einen Umweg eingeschlagen, ehe sie ihr jetziges Ziel erreicht haben, das vielleicht auch wieder nur ein vorläufiges ist. Das Gleiche gilt von den in



den übrigen schweizerischen Kantonen Heimathberechtigten, von denen manche in entfernteren Kantonen oder gar im Ausland geboren sind. Allein es handelt sich doch hier wieder nur um eine beschränkte Zahl von Fällen, welche die Regel, wenn eine solche vorhanden ist, schwerlich werden erschüttern können.

Teilen wir, um derselben auf die Spur zu kommen, die schweizerischen Kantone, nach ihrer Entfernung von Basel in drei Gruppen, von denen die erste die Nachbarkantone Basel-Land, Aargau und Solothurn umfasst, die zweite Zürich, Bern, Luzern, Schwyz, Unterwalden, Zug, Freiburg, Schaffhausen, Thurgau und Neuchâtel, die dritte St. Gallen, Appenzell, Glarus, Graubünden, Uri, Tessin, Waadt, Valais und Genève. Fassen wir sodann die in den Kantonen je einer Gruppe Heimathberechtigten zusammen und sehen zu, wie sich ihr Geburtsort zum Heimathort und zum zeitigen Aufenthaltskanton verhält: so waren geboren

| Heimathberechtigte<br>der Kantone von | <sup>1)</sup> in ihrer<br>Heimathgemeinde | <sup>2)</sup> im Kanton<br>Basel-Stadt | <sup>3)</sup> in einer<br>andern Gemeinde<br>des Heimathkantons | <sup>4)</sup> in einem<br>andern Kanton | <sup>5)</sup> im<br>Ausland | zusammen |
|---------------------------------------|---|--|---|---|-----------------------------|----------|
| Gruppe I                              | 5100                                      | 4599                                   | 2540  | 1594                                    | 907                         | 14 740   |
| „ II                                  | 3156                                      | 2544                                   | 2107  | 1778                                    | 655                         | 10 237   |
| „ III                                 | 627                                       | 443                                    | 346   | 396                                     | 202                         | 4 984    |
| Zusammen                              | 8883                                      | 7583                                   | 4993  | 3768                                    | 1764                        | 26 961   |

Von je 100 Personen jeder Gruppe entfallen auf jede Gehörtigkeitskategorie

|             |      |      |      |      |      |       |
|-------------|------|------|------|------|------|-------|
| in Gruppe I | 34.8 | 31.2 | 17.2 | 10.8 | 6.2  | 100.0 |
| „ „ II      | 30.8 | 24.8 | 20.8 | 17.4 | 6.4  | 100.0 |
| „ „ III     | 31.7 | 20.8 | 17.4 | 19.9 | 10.1 | 100.0 |
| Zusammen    | 32.5 | 28.6 | 18.5 | 13.5 | 6.7  | 100.0 |

Wir sehen hier in der That, dass die indirekt Gewanderten (No. 4 und 5) in dem Masse stärker vertreten sind, als ihr Heimathkanton weiter von Basel entfernt ist, während bei den unzweifelhaft direkt Gewanderten (den in ihrer Heimathgemeinde Geborenen) die umgekehrte Ziffernfolge weniger deutlich sich bemerklich macht. Dass die Zahl der in einer andern Gemeinde des Heimathkantons Geborenen nicht von der Entfernung, sondern wesentlich von der Grösse des Heimathkantons abhängt, liegt auf der Hand. Schwieriger ist zu sagen, weshalb die Zahl der in Basel geborenen Bürger anderer Kantone mit der Entfernung ihrer Heimathkantone abnimmt. Fassen wir die Kategorien 3 bis 5 zusammen und lassen nur die in ihrer Heimathgemeinde Geborenen als direkt Zugewanderte gelten, so waren von je 100 Personen

| von den<br>Heimathberechtigten<br>der Kantone | männlichen Geschlechts     |                     |                              | weiblichen Geschlechts     |                     |                              | überhaupt                  |                     |                              |
|---|----------------------------|---------------------|------------------------------|----------------------------|---------------------|------------------------------|----------------------------|---------------------|------------------------------|
|   | direkt<br>zuge-<br>wandert | in Basel<br>geboren | indirekt<br>zuge-<br>wandert | direkt<br>zuge-<br>wandert | in Basel<br>geboren | indirekt<br>zuge-<br>wandert | direkt<br>zuge-<br>wandert | in Basel<br>geboren | indirekt<br>zuge-<br>wandert |
| Gruppe I                                      | 45.4                       | 32.4                | 22.2                         | 26.1                       | 30.2                | 43.7                         | 34.6                       | 31.3                | 34.3                         |
| „ II  | 38.8                       | 24.2                | 37.1                         | 24.9                       | 25.2                | 49.9                         | 30.8                       | 24.8                | 44.1                         |
| „ III   | 44.8                       | 18.2                | 39.8                         | 21.5                       | 23.8                | 55.2                         | 31.7                       | 20.9                | 47.4                         |
| Zusammen                                      | 42.8                       | 28.2                | 29.2                         | 25.8                       | 27.8                | 46.8                         | 32.8                       | 28.0                | 39.1                         |

Trotzdem beim weiblichen Geschlecht die wahren Verhältnisse durch den Wechsel der Heimathzugehörigkeit infolge der Eheschliessung etwas verschoben sind, tritt doch bei ihm fast dieselbe Ziffernfolge auf, wie beim männlichen, und wir dürfen darnach den Satz aufstellen, dass die direkten Zuwanderungen mit der Entfernung der Heimath vom Orte des Zuzugs ab-, die indirekten aber zunehmen. Dass beim weiblichen Geschlecht in allen Gruppen die Zahl der indirekten Zuwanderungen erheblich grösser, beim männlichen Geschlechte aber kleiner ist als diejenige der direkten, hängt wohl einerseits mit dem Heimathwechsel der Ehefrauen, andererseits aber gewiss auch mit der grösseren Unternehmungslust der Männer zusammen.

Von den indirekt Zugewanderten lohnt es sich, diejenigen noch etwas näher zu betrachten, bei welchen Heimat und Geburtsort in verschiedenen Kantonen liegen, oder der Heimatort in einem schweizerischen Kanton, der Geburtsort aber im Auslande. Hier sind zwei Fälle denkbar. Entweder liegt der Geburtskanton, bzw. das Geburtsland näher bei Basel als der Heimatkanton (zwischen beiden), oder der Geburtskanton, bzw. das Geburtsland liegen weiter entfernt als der Heimatkanton. Im erstern Falle hat die Wanderung eine Etappe gemacht: die eine der daran beteiligten Generationen ist vom Heimatort zum Geburtsort, die andere vom Geburtsort nach Basel gezogen. Die beiden Linien, welche den Geburtsort mit dem Heimatort und mit Basel verbinden, bilden meist einen stumpfen Winkel, oder eine gerade Linie. Im zweiten Falle ist die Wanderung vom Heimatorte zum Geburtsorte entweder in einer der Richtung nach Basel entgegengesetzten Linie gegangen, oder sie hat über Basel hinaus den Weg ins Ausland genommen, um dann nach Basel zurückzuführen. Die beiden Linien, welche den Geburtsort mit dem Heimatort verbinden, bilden gewöhnlich einen spitzen Winkel, dessen einer Schenkel kürzer ist als der andere. Es sind Wanderungen im Zickzack. Fassen wir daraufhin die indirekt zugewanderten Männer ins Auge, so wurden von sämtlichen 1498 indirekt Zugewanderten, deren Geburtsort nicht im Heimatkanton und auch nicht in Basel liegt, geboren

|  | überhaupt | %    |
|--|-----------|------|
| in einem Basel näher liegenden Kanton          | 660       | 44.1 |
| in einem von Basel entfernter liegenden Kanton | 424       | 28.3 |
| im Ausland                                     | 414       | 27.7 |

Über zwei Fünftel aller indirekten Wanderungen waren sonach Etappenwanderungen und 55.9 Prozent Wanderungen im Zickzack.

### 5. Stadt und Land in der Zuwanderung.

[Für das soziale Leben einer Stadt ist es nicht gleichgültig, ob der äussere Zuwachs, den sie empfängt, wieder aus Städten stammt, oder ob derselbe vorzugsweise aus Personen besteht, welche auf dem Lande geboren und grösstenteils auch aufgewachsen sind. Der soziale Ausgleichungsprozess zwischen eingeborener und eingewanderter Bevölkerung vollzieht sich offenbar für beide Teile in dem Masse leichter, als das städtische Element unter den Zugezogenen vorwiegt. Die ländlichen Zuwanderer müssen erst für die städtischen Sitten, die gesteigerten Anforderungen des Erwerbslebens, die Geldwirtschaft erzogen werden, und oft gelingt diese Erziehung gar nicht.] Es bilden sich dann ganze Gruppen und Schichten in der Bevölkerung, die in der Stadt immer fremd bleiben und die sich unter den modernen Wohnungsverhältnissen nur zu oft auch örtlich in Arbeiterquartieren und Strassen absondern, wo sie unter gänzlich andern Wirtschaftsverhältnissen die sozialen Gewohnheiten der Heimat, oft auch Sitten und Mundart auf ihre Weise weiter pflegen. [Kommen Unterschiede der Konfession, der Bildung, der Vermögenslage dazu, so kann sich zwischen Ortsgebürtigen und Fremdbürtigen ein Gegensatz herausbilden, dessen Ausgleichung erst nach langer, geduldiger Arbeit gelingt.] Dagegen scheint der in einer Grenzstadt freilich zuerst ins Auge fallende Unterschied der Staatsangehörigkeit bei einer vorwiegend ländlichen Zuwanderung von weit geringerem Belang, als wenn der Zuzug ausschliesslich aus ausländischen Städten erfolgt. Denn ausgesprochene politische Ansichten pflegen im erstern Falle weniger vorhanden zu sein, als im letztern.

Tabelle XVII scheidet die ganze Bevölkerung der Stadt Basel nach der Grösse der Geburtsgemeinde. Es ist dabei die Grenze zwischen städtischen und ländlichen Gemeinden bei einer Einwohnerzahl von 3000 gezogen worden. Bei der Ausscheidung wurde jedoch die Vorsicht beobachtet, dass aus Staaten, für welche die neuesten Zählungsergebnisse nicht gemeindeweise vorlagen, schon Wohnplätze bis zu 2700 Einwohnern herunter zu den Städten gerechnet wurden. Tiefer zu gehen und die Grenze etwa, wie üblich, bei 2000 Einwohnern zu suchen, verbot die Erwägung, dass Orte von 2000 bis 2700 Einwohnern, auch wenn sie den Namen Stadt führen,

in sozialer und wirtschaftlicher Hinsicht doch dem Lande näher stehen als einer Stadt in der Grösse Basels.

Nach den Schlusssummen der genannten Tabelle kommen von der ganzen Bevölkerung Basels 52.7% auf die Bewohner mit städtischen und 47.2% auf diejenigen mit ländlichen Geburtsorten. Bei der männlichen Bevölkerung ist das städtische Element verhältnismässig etwas stärker vertreten, als bei der weiblichen. Es beträgt hier 51.1, dort 54.4% der Angehörigen des betreffenden Geschlechts. Allein in diesen Zahlen ist die ortsgebürtige Bevölkerung Basels mit eingeschlossen. Sondern wir dieselbe aus, so ergibt sich, dass von der *zugewanderten* Bevölkerung 23.2% in Städten und 76.8% auf dem Lande geboren wurden. Und zwar fallen von je 100 Personen jedes Geschlechts

|                        | männlich | weiblich |
|------------------------|----------|----------|
| städtische Geburtsorte | 25.6     | 22.2     |
| ländliche „            | 75.6     | 77.8     |

Auch hier ist das städtische Element bei der männlichen Bevölkerung stärker vertreten als bei der weiblichen, was zweifellos damit zusammenhängt, dass die qualifizierten Arbeitskräfte, deren die männlichen Berufsarten bedürfen, sich vorzugsweise zwischen den Städten austauschen.

Vergleichen wir damit die entsprechenden Verhältnisse *Leipzigs*, so kamen dort im Jahre 1885 von je 100 Personen

|                              | in der Gesamtbevölkerung |          |           | in der zugewanderten Bevölkerung |          |           |
|------------------------------|--------------------------|----------|-----------|----------------------------------|----------|-----------|
|                              | männlich                 | weiblich | überhaupt | männlich                         | weiblich | überhaupt |
| aus städtischen Geburtsorten | 66.3                     | 70.1     | 68.2      | 49.1                             | 52.1     | 50.6      |
| „ ländlichen „               | 33.7                     | 29.9     | 31.8      | 50.9                             | 47.9     | 49.4      |

Leipzig weist darnach eine wirtschaftlich erheblich günstigere Mischung der Bevölkerung auf als Basel. Während hier wenig mehr als die Hälfte der Bevölkerung städtischen Ursprungs ist, bilden dort die geborenen Städter über zwei Drittel der Einwohner. Sie behaupten selbst in der zugewanderten Bevölkerung ein kleines Uebergewicht, während sie in Basel kaum den vierten Teil derselben erreichen. Möglich freilich, dass bei der Leipziger Statistik die Grenze zwischen Stadt und Land etwas anders gezogen worden ist, als bei den Basler Aufstellungen. Diese Unterschiede treten in folgender Gruppierung der Leipziger und Basler Ziffern noch deutlicher hervor. Von je 100 Einwohnern waren geboren

|                        | unter der männlichen Bevölkerung |       | unter der weiblichen Bevölkerung |       | überhaupt |       |
|------------------------|----------------------------------|-------|----------------------------------|-------|-----------|-------|
|                        | Leipzig                          | Basel | Leipzig                          | Basel | Leipzig   | Basel |
| in der Stadt selbst    | 33.9                             | 39.3  | 37.5                             | 37.1  | 35.7      | 38.2  |
| in auswärtigen Städten | 32.1                             | 45.1  | 32.6                             | 44.6  | 32.3      | 44.3  |
| auf dem Lande          | 33.7                             | 45.4  | 29.9                             | 45.9  | 31.8      | 47.5  |

Während sonach Leipzig bei beiden Geschlechtern eine ziemlich gleichmässige Mischung der drei Gebürtigkeitsgruppen zeigt, nur dass unter der weiblichen Bevölkerung die auf dem Lande Geborenen etwas mehr zurücktreten als unter der männlichen, sind in Basel die ländlichen Elemente überall in der relativen Majorität, und zwar entschiedener beim weiblichen als beim männlichen Geschlechte. Dagegen treten überall in Basel die Zuzügler aus anderen Städten sehr in den Hintergrund. Diese Unterschiede zwischen beiden Städten sind so markiert, dass sie auch bleiben würden, wenn bei der Basler Ausscheidung die Grenze zwischen Stadt und Land bei einer geringeren Einwohnerzahl der Geburtsorte gezogen worden wäre. Sie rühren vermutlich zum Teil daher, dass eine grosse Stadt wie Leipzig auch noch auf die Bevölkerung anderer grossen Städte ihre Anziehungskraft ausübt, während einer Stadt von mittlerer Grösse, wie Basel, der geborene Grossstädter nicht mehr viel Reiz abgewinnt, wogegen sie die Kleinstädter und die Landbewohner mehr anzieht. Immerhin heisst es mit derartigen Erklärungsversuchen vorsichtig sein, solange man die Dinge nicht eingehend untersucht hat. Zählte doch auch Basel am 1. Dezember 1888

54 geborene Berliner (Leipzig 1195), 26 Hamburger (Leipzig 334), 80 Stuttgarter (Leipzig 85), 138 Strassburger (Leipzig 29) und 84 Personen, welche im Departement du Seine geboren sind (Leipzig 38 geborene Pariser).

Auf einen weit sichereren Boden heben wir uns, sobald wir festzustellen versuchen, aus welchen Gegenden beide Städte vorzugsweise ihre ländliche und aus welchen sie hauptsächlich die städtische Zuwanderung bezogen. Für das Zuwanderungsgebiet Basels teilen wir dabei wieder die schweizerischen Kantone nach der Entfernung in die oben (S. 61) festgestellten drei Gruppen. Von der gesamten Bevölkerung Basels waren geboren

|   | in Städten mit 3000<br>Einw. u. mehr |          | in kleineren Gemeinden |          | überhaupt |          | zusammen |
|---|--------------------------------------|----------|------------------------|----------|-----------|----------|----------|
|   | männlich                             | weiblich | männlich               | weiblich | männlich  | weiblich |          |
| I. in den Nachbarkantonen <sup>1)</sup> | 522                                  | 683      | 4876                   | 6 558    | 5398      | 7 241    | 12 639   |
| II. in entfernten Kantonen              | 932                                  | 1199     | 2562                   | 3 452    | 3494      | 4 651    | 8 145    |
| III. in den entferntesten Kantonen      | 327                                  | 371      | 543                    | 441      | 870       | 812      | 1 682    |
| in der Schweiz überhaupt                | 1781                                 | 2253     | 7981                   | 10 451   | 9762      | 12 704   | 22 466   |

Es wurden darnach geboren von je 100 zugewanderten Schweizern

|                                   | männl. Geschlechts |                  | weibl. Geschlechts |                  | überhaupt  |                  |
|-----------------------------------|--------------------|------------------|--------------------|------------------|------------|------------------|
|                                   | in Städten         | in Landgemeinden | in Städten         | in Landgemeinden | in Städten | in Landgemeinden |
| I. aus den Nachbarkantonen        | 9.7                | 90.3             | 9.4                | 90.5             | 9.5        | 90.3             |
| II. „ den entfernten Kantonen     | 26.4               | 73.4             | 25.3               | 74.3             | 26.3       | 73.3             |
| III. „ den entferntesten Kantonen | 37.6               | 62.4             | 43.7               | 56.3             | 41.5       | 58.3             |
| „ der Schweiz überhaupt           | 18.3               | 81.3             | 17.7               | 82.3             | 18.0       | 82.0             |

Wenn sonach auch unter den aus der Schweiz kommenden Zuwanderern die in Landgemeinden Geborenen in allen drei Entfernungszonen das Übergewicht behalten, so nimmt doch ihre Zahl ersichtlich zu Gunsten der Städter in dem Masse ab, als wir uns von Basel entfernen. Die gleiche Erscheinung ist bei den im Anlande Geborenen zu beobachten. [Ordnen wir auch hier die Geburtsländer der Zugewanderten nach der Entfernung und gebrauchen dabei die Vorsicht, dass wir für die Einreihung die Lage der Hauptmasse des betreffenden Landes als massgebend annehmen und die Staaten mit sehr kleinen Zahlen ausscheiden, so erhalten wir folgende Reihe. Es waren geboren von je 100 zugewanderten Personen >

| Geburtsländer             | männlichen Geschlechts |               | weiblichen Geschlechts |               | überhaupt  |               |
|---------------------------|------------------------|---------------|------------------------|---------------|------------|---------------|
|                           | in Städten             | auf dem Lande | in Städten             | auf dem Lande | in Städten | auf dem Lande |
| Baden                     | 20.1                   | 79.9          | 17.6                   | 82.4          | 18.8       | 81.4          |
| Elsass Lothringen         | 34.9                   | 65.1          | 33.1                   | 66.9          | 34.0       | 66.0          |
| Württemberg               | 29.4                   | 70.6          | 28.4                   | 71.6          | 28.9       | 71.3          |
| Bayern                    | 47.1                   | 52.9          | 50.1                   | 49.9          | 48.6       | 51.4          |
| Hessen                    | 48.4                   | 51.6          | 64.0                   | 36.0          | 53.5       | 46.5          |
| Preussen                  | 58.3                   | 41.7          | 54.5                   | 45.5          | 57.4       | 42.6          |
| Kleinere deutsche Staaten | 56.0                   | 44.0          | 77.5                   | 22.5          | 62.5       | 37.5          |
| Königreich Sachsen        | 60.4                   | 39.6          | 81.6                   | 18.4          | 66.0       | 34.0          |
| Frankreich                | 73.1                   | 26.9          | 62.1                   | 37.9          | 66.0       | 34.0          |
| Österreich-Ungarn         | 40.8                   | 59.2          | 51.3                   | 48.7          | 44.9       | 55.1          |
| Italien                   | 43.6                   | 56.4          | 60.0                   | 40.0          | 46.5       | 53.5          |
| Grossbritannien           | 80.1                   | 19.9          | 80.9                   | 19.1          | 80.5       | 19.5          |
| Russland                  | 80.3                   | 19.7          | 65.0                   | 35.0          | 75.0       | 25.0          |

<sup>1)</sup> Einschliesslich der Landgemeinden des Kantons Basel-Stadt.

Vollzieht sich in diesen Reihen auch das Ansteigen und Abfallen der Ziffern nicht ohne kleine Rückschläge, von denen manche mit dem Nationalcharakter zusammenhängen mögen, andere sich aus der Natur der betreffenden Einwanderung erklären (italienische Arbeiter!), so tritt doch die Regel mit wünschenswerter Deutlichkeit zu Tage, und zwar nimmt die weibliche Zuwanderung vom Lande mit der Entfernung in höherem Grade ab, als die männliche.

Glücklicher Weise bietet das Leipziger Material die Möglichkeit, für diese Stadt eine ähnliche Berechnung anzustellen, von der hier das summarische Resultat mitgeteilt werden soll.

Es waren geboren von je 100 in Leipzig zugewanderten Personen

| Geburtsländer                  | männlichen Geschlechts |            | weiblichen Geschlechts |            | überhaupt  |            |
|--------------------------------|------------------------|------------|------------------------|------------|------------|------------|
|                                | in Städten             | in Dörfern | in Städten             | in Dörfern | in Städten | in Dörfern |
| Königreich Sachsen             | 39.4                   | 60.6       | 42.1                   | 57.9       | 40.7       | 59.3       |
| Preuss. Provinz Sachsen        | 46.3                   | 53.7       | 51.7                   | 48.3       | 49.3       | 50.7       |
| Thüringische Staaten           | 53.3                   | 46.7       | 61.4                   | 38.6       | 57.6       | 42.4       |
| Preussen (excl. Prov. Sachsen) | 66.3                   | 33.7       | 72.9                   | 27.1       | 68.3       | 31.7       |
| Österreich-Ungarn              | 67.2                   | 32.8       | 70.4                   | 29.6       | 68.7       | 31.3       |
| Uebrige deutsche Staaten       | 71.5                   | 28.5       | 71.4                   | 28.6       | 71.5       | 28.5       |
| Anderer europäische Staaten    | 94.3                   | 5.7        | 95.3                   | 4.7        | 95.3       | 4.7        |

Die Erscheinungen sind hier offenbar die gleichen wie bei der Basler Zuwanderung. In Basel wie in Leipzig nimmt das städtische Element mit der Entfernung des Geburtslandes vom Zuwanderungsmittelpunkt zu, das ländliche ab, und zwar beides entschiedener beim weiblichen als beim männlichen Geschlecht. Oder mit andern Worten: die Stätten wandern weiter als die auf dem Lande Geborenen, die Männer weiter als die Frauen, die städtischen Frauen weiter als die Frauen vom Lande. Der zuletzt hervorgehobene Punkt tritt noch schärfer hervor, wenn wir ermitteln, wie viele Frauen auf eine bestimmte Zahl von Männern aus Gegenden von verschiedener Entfernung einwandern. Es müssen freilich zu grösserer Sicherheit der Berechnung diejenigen Herkunftsländer, welche eine zu kleine Zahl von Zuwanderern besitzen, in Gruppen zusammengefasst werden. Auf je 1000 männliche Personen befanden sich 1888 in der Stadt Basel weibliche

| Geburtsländer:            | aus städtischen<br>Geburtsorten: | aus ländlichen<br>Geburtsorten: | überhaupt: |
|---------------------------|----------------------------------|---------------------------------|------------|
| I. Nachbarkantone         | 1308                             | 1345                            | 1344       |
| II. Entferntere Kantone   | 1286                             | 1347                            | 1331       |
| III. Entfernteste Kantone | 1134                             | 812                             | 933        |
| Schweiz                   | 1265                             | 1309                            | 1301       |
| Baden                     | 1271                             | 1492                            | 1448       |
| Elsass-Lothringen         | 1025                             | 1118                            | 1088       |
| Württemberg               | 1642                             | 1723                            | 1699       |
| Bayern                    | 1015                             | 899                             | 905        |
| Übrige deutsche Staaten   | 571                              | 527                             | 560        |
| Alle andern Länder        | 904                              | 622                             | 779        |
| zusammen                  | 1131                             | 1317                            | 1271       |

Da unter sämtlichen auswärtigen Geborenen die Frauen stark in der Überzahl sind, so könnte man meinen, dass unter den Angehörigen aller grösseren Zuwanderungsgebiete Frauenüberschuss herrschen werde. Ein Blick auf die letzte vertikale Ziffernreihe lehrt, dass dies nur bei den aus näher liegenden Geburtsländern Gekommenen der Fall ist, hier aber in sehr hohem Grade, während unter den aus grösserer Ferne Stammenden Männerüberschuss herrscht, der sich mit dem Wachsen der Entfernung zu vergrössern scheint. Blicken wir nun auch auf die beiden ersten Ziffernreihen, so beobachten wir, dass bei den näher liegenden Geburtsländern unter den städtischen Zuwanderern ein geringerer Frauenüberschuss ist als unter den ländlichen. Bei den ent-



Im Allgemeinen weist das weibliche Geschlecht in allen Arbeitsgebieten relativ mehr ländliche Elemente auf als das männliche. Ausgenommen ist merkwürdiger Weise die Dienstbotenklasse, wo beim weiblichen Geschlechte ein höherer Prozentsatz von Stadthürtingen sich findet als beim männlichen. Man darf daraus vielleicht schliessen, dass die in der Stadt geborene Frau sich immer noch leichter in die Stellung des Hausgesindes findet als der in der Stadt geborene Mann. Von den verschiedenen Berufsarten zeigt auch hier wieder der Handel seinen vorwiegend städtischen Charakter, während sich in dieser Hinsicht zwischen Handwerks- und Fabrikarbeit kaum ein Unterschied erkennen lässt. Am meisten vom Lande stammende Arbeiter weist die nicht-qualifizierte Arbeit auf, während überall, wo beruflich erlernte Geschicklichkeit erforderlich ist, beim männlichen Geschlechte der Prozentsatz der geborenen Städter dem Durchschnitte der Gesamtzuwanderung nahe steht. Beim weiblichen Geschlechte sind die Unterschiede der Verhältnis-zahlen für die verschiedenen Berufsgebiete kleiner; Fabrikarbeit, Arbeit im Taglohn und Dienstbotenarbeit stehen bezüglich der Mischung von Stadt und Land einander fast gleich. Es rührt dies wohl daher, dass die Fertigkeiten, welche sie erfordern, nicht sehr von einander verschieden sind. Tatsächlich findet denn auch der Übergang von einem dieser Arbeitsgebiete auf das andere überaus häufig statt.

Das Resultat im Ganzen ist merkwürdig genug. Alle wichtigern Berufsgebiete beziehen die grosse Mehrzahl der fremden Arbeitskräfte von Lande, und auch die Mehrzahl der Unternehmer, die sich in Basel niedergelassen haben, ist ländlichen Ursprungs. Es liegt darin für die Stadt eine Quelle der Frische und Jugendkraft, und so lange sie fliesst, und so lange der Zustrom vom Lande sich durch alle Adern des städtischen Berufslebens ergiesst, muss man ihm als einen wirklichen Segen betrachten. Erst dann, wenn er anfangt, sich auf einzelne Arbeitsgebiete zu beschränken oder als proletarische Masse die Zahl der Arbeitslosen zu vermehren, könnte er zu einer Gefahr werden.

### 6. Das Zuwanderungsgebiet.

Basel empfängt, wie wir sahen, Zuwanderer aus allen Erdteilen. Aber man kann nicht die ganze Erde sein Zuwanderungsgebiet nennen. Dieser Name wird vielmehr nur auf solche Gegenden angewendet werden dürfen, aus welchen unsere Stadt regelmässig eine grössere Zahl von Zuwanderern aller Volksschichten empfängt, für welche Basel den Arbeitsmarkt bildet. Dagegen werden diejenigen Länder und Gebiete, aus welchen nur hier und da einige wenige, ganz bestimmten Klassen der Bevölkerung angehörige Zuzügler auftreten, nicht in jene Bezeichnung einbezogen werden können. Die Wanderung trägt in diesen Fällen zu sehr den Charakter des Zufälligen, Regellosen. Wo dagegen bis in die untersten Schichten der Bevölkerung die Anziehungskraft einer Stadt ständig verspürt wird, wo nicht bloss aus den Ställen, sondern noch mehr vom Lande beide Geschlechter sich zahlreich an Zuzug beteiligen, und in diesem Zuzug ein gegenseitiges populationistisches Abhängigkeitsverhältnis sich ausdrückt, da nimmt derselbe die Züge der sozialen Massenerscheinung an und erweist sich für statistische Beobachtung demgemäss fruchtbar.

Unter allen Ländern, aus welchen Basel Zuwanderer empfängt, können nur zwei für die Bestimmung des Zuwanderungsgebietes in Frage kommen: die Schweiz und das Deutsche Reich. Und auch aus diesen werden nach den oben gegebenen Merkmalen nur verhältnissmässig kleine Gebietsabschnitte in Anspruch genommen werden dürfen. Wie wird man dieselben aber bestimmen? Einfach so, dass man die Intensität der Auswanderung, welche aus den betreffenden Gebietsabschnitten nach Basel stattfindet, festzustellen sucht. Der statistische Ausdruck dafür liegt in dem Zahlenverhältnis der Ausgewanderten zur Bevölkerung der einzelnen Gebietsteile, die wir auf eine runde Zahl (1000 oder 10 000) reduzieren. Natürlich sind dabei die Durchschnittsraten für die grösseren politischen Einheiten (Kantone, Parteidürstaaten) nicht anwendbar. Es muss vielmehr für die speziell in Betracht kommenden Gegenden bis zu den kleinsten Verwaltungsbereichen herabgegangen werden, während für solche Gebiete, welche ersichtlich nur einen kleinen

Zuschluss von ihrer Bevölkerung an unsere Stadt abgeben, grössere Gebietsflächen (Provinzen, Staaten, Länder) der Berechnung zu Grunde gelegt werden können. Auf dieser Grundlage ist Tabelle XXII entstanden. Sie bietet freilich nur die absoluten Ziffern, während die aus denselben und den Ergebnissen der jeweilig neuesten Volkszählung berechneten Verhältniszahlen nur auf den beigelegten Karten in Farben zur Anschauung gebracht sind. Die letztern sprechen für sich so deutlich, dass wir uns hier auf wenige zusammenfassende Erläuterungen beschränken dürfen. Wir scheiden dabei zwischen dem Zuwanderungsgebiet der Gesamtbevölkerung und denjenigen der einzelnen sozialen Gruppen derselben, indem wir von der Voraussetzung ausgehen, dass gerade in der eigentümlichen Berufsgliederung Basels der Schlüssel liegen muss für manche Besonderheiten in der Gestaltung des Zuwanderungsgebietes.

Zur Erklärung der acht Kartogramme sei vorausgeschickt, dass auf jedem derselben acht verschiedene Dichtigkeitsgrade der Zuwanderung unterschieden und durch acht verschiedene Farbtönen zur Darstellung gebracht worden sind. Es ist jedoch nicht zu übersehen, dass unserer achtstufigen Farbenskala auf den verschiedenen Karten verschiedene Wertgrößen entsprechen. Auf der ersten Karte ist die Zuwanderung auf je 1000 Personen der ortsanwesenden Bevölkerung bezogen, auf allen andern auf je 10 000. Aber auch auf diesen letztern entsprechen trotz des gleichen Reduktionsmassstabes den gleichen Farben nicht immer die gleichen Verhältnisziffern. Es mussten vielmehr die Grenzen der einzelnen Intensitätsstufen verschieden gewählt werden, um wichtige Unterschiede, die sich sonst dem Auge entzogen haben würden, noch zur Anschauung zu bringen. Gebietsabschnitte, aus denen überhaupt keine Zuwanderer vorhanden waren, sind weiss gelassen. Die unterste Farbenstufe bezeichnet also Gegenden, aus denen immer noch eine, wenn auch sehr schwache Einwanderung vorhanden war. Die Reduktion der Zuwanderung aus den nähern und entferntern Gegenden auf Bevölkerungen und Gebietsflächen von verschiedener Grösse hat den Nachteil, dass der äussere Rand des Kartenbildes zu wenig individualisiert erscheint. Die Reduktion auf kleinere Verwaltungseinheiten würde jedoch den noch grösseren Nachteil gehabt haben, dass reine Zufälligkeiten fixiert worden wären.

#### *A. Die Gesamtbevölkerung.*

Ein Blick auf Karte I lehrt, dass das Gebiet der dichtesten Zuwanderung sich sehr eng und unregelmässig um die Stadt zusammenzieht. Wer eine Reise von Basel aus in die Ferne macht, durchschreitet Gebiete dichtester, weniger dichter und spärlicher Zuwanderung nach einander; aber je nach der Richtung, welche die Reise nimmt, durchreist er diese Gebiete in verschiedener Zeit und verschiedener Folge. Wer z. B. von Basel auf der rechten Rheinseite nach Frankfurt fährt, braucht mehr als 200 Kilometer, bis er an der hessischen Grenze das Gebiet dünnster Zuwanderung betritt; wer dagegen von Basel aus den Ballon d'Alsace besteigt, erreicht dieses Gebiet schon in 40 Kilometern, wer nach Lindau fährt in 140 und wer nach Lugano sich begibt, in etwa 125. Auch werden je nach der eingeschlagenen Richtung die verschiedenen Intensitätsstufen nicht alle oder doch nicht alle in gleicher Folge durchschritten. Denn dieselben legen sich nicht wie konzentrische Ringe um die Stadt, sondern ziehen sich bald näher an dieselbe heran, bald entfernen sie sich von derselben. Man erkennt dies am besten, wenn man auf der Karte von Basel aus in gleichen Abständen (etwa von je 20 Kilometern) Kreislinien zieht, und es sei deshalb dieses Mittel zum besseren Verständnis der Darstellungen hier ausdrücklich empfohlen.

Als engstes Zuwanderungsgebiet der Basler Bevölkerung können wir dasjenige bezeichnen, aus welchem auf je 1000 der Bevölkerung mehr als 20 dort geborene Personen in Basel leben. Dasselbe erstreckt sich rheinaufwärts bis in die Gegend von Schaffhausen (ca. 75 Kilometer), rheinabwärts auf der rechten Seite bis über Müllheim hinaus (30 Kilometer); auf der linken umfasst es kaum noch den nächsten elsässischen Kanton (Hünningen — äusserste Grenze 5 km.). Ueberhaupt hat dieses engste Zuwanderungsgebiet nach Westen gar keine Entwicklung, sodass eine



Gerade, die man in Verlängerung der Rheinlinie nach Süden (etwa von Basel nach Bern) zieht, dasselbe ganz im Osten lässt. Die Hauptmasse der dichtesten Zuwanderung kommt demgemäss von Südosten, wo die Aare noch an einigen Stellen überschritten wird und von Nordosten, wo sie an den höchsten Erhebungen des Schwarzwaldes ihre Grenze findet. Bedenkt man, wie nahe im Südosten von Basel Schwarzwald und Jura mit ihren Köpfen zusammenstossen, während nach Nordwesten bis zu den Vogesen eine breite fruchtbare Ebene sich ausbreitet, so sollte man denken, dass gerade hier das Rekrutierungsgebiet der Bevölkerung einer grossen Stadt sein müsse. Sieht man jedoch näher zu, so erkennt man leicht, dass von dieser Seite kein Tal, kein Flusslauf in die Richtung auf Basel sich öffnet. Die sämtlichen Abflüsse der südlichen Vogesen biegen, sobald sie die Ebene erreicht haben, nach Norden um, um sich der Ill zuzuwenden oder eilen nach Südwesten dem Donbs zu. Dagegen öffnen sich die Täler des nordöstlichen Jura (Fricktal, Ergolz, Birs und Birsig) sowie die Täler der vom südlichen Schwarzwald kommenden Wutach, Schluch, Alb, Murz, Wehra, Wiese, Kauder, zusammen mit dem Oberrhein auf Basel zu. Ja selbst rheinabwärts, bis gegen Mülheim hin, nehmen alle Schwarzwaldtäler eine südwestliche Richtung. Die Bevölkerung folgt dem Laufe des Wassers. Damit ist die Gestaltung des engsten Zuwanderungsgebietes, das gewiss seit Jahrhunderten dasselbe geblieben ist, hinreichend erklärt. Die gegenwärtigen politischen Verhältnisse kommen dabei gar nicht in Betracht: am Oberrhein ist die Grenze auf schweizerischer und badischer Seite genau an der gleichen Stelle.

Innerhalb dieses Gebiets verzeichnet unsere Karte aber wieder Abstufungen der Zuwanderungsintensität. Am meisten Zuwanderer senden natürlich die Basler Landgemeinden (364 auf 1000 Einw.), dann aber folgen nicht sogleich die sich im Süden anschliessenden baselschafflichen Bezirke Arlesheim (90) und Liestal (95), sondern die entfernter liegenden Waldenburg (131) und Sissach (107). Zwischen diese letzteren und Basel schiebt sich ein Gebiet weniger dichter Zuwanderung, zu dem auch noch ein Teil des solothurnischen Bezirks Dorneck-Thierstein mit nur 43 Zuwanderern auf 1000 Einwohner gehört. Es scheint dies so erklärt werden zu müssen, dass die näher wohnende Bevölkerung in dem örtlichen Fabrikbetrieb weitem Spielraum zur Entwicklung findet, auch wohl zum Teil den städtischen Arbeitsmarkt benützen kann, ohne den Wohnsitz auf dem Lande aufzugeben, während die Entfernung von Basel nach der Gegend von Waldenburg oder Sissach schon zu weit ist, um ein abendliches Heimkehren der von dort kommenden Arbeiter zu gestatten. Auch in der Umgrenzung der zweiten und dritten Dichtkeitszone findet sich manches Auffallende. So schickt das obere Wiesental (Amt Schönnau) trotz seiner ungünstigen Naturverhältnisse nur 18, das weit fruchtbarere untere Wiesenthal (Amt Schopfheim und Lörrach) aber 45, bezw. 54 Zuwanderer auf je 1000 Einwohner. Auch dort bietet eine entwickelte Fabrik- und Hausindustrie die Möglichkeit, an Ort und Stelle eine grössere Bevölkerung zu ernähren.

Um das engste Zuwanderungsgebiet lagern sich Gegenden weniger dichter Zuwanderung, welche ebenfalls in drei Farbenstufen (10—20, 5—10 und 1—5‰) dargestellt sind. Die erste Stufe hat eine sehr geringe Entwicklung: die betr. Bezirke (Aarwangen, Willisau, Diessenhofen, Schaffhausen in der Schweiz, Bonndorf, Schönan, Staufen und Emmendingen in Baden, Landser im Elsass) füllen fast nur die Lücken zwischen den Gegenden des engsten Zuwanderungsgebietes aus. Viel weiter breitet sich die folgende Stufe (5—10‰) aus: im Süden bis zum Niedersimmental (ca. 100 km.), im Osten bis zum Bodensee (130 km.), im Norden die Rheinebene hinunter bis in die Gegend von Lahr (90 km.), im Nordosten bis tief in den württembergischen Schwarzwaldkreis hinein (140 km.), wo die Oberämter Sulz, Oberndorf, Nagold, Horb, Freudenstadt mit 7.4 bis 5.2‰ dazu gehören. Auffallend ist hier nur, dass die kompakte Masse der hierher gehörigen badischen und württembergischen Gebietsteile durch eine grosse, von den badischen Schwarzwald-Ämtern Nennstadt, Waldkirch und Triberg gebildete Lücke durchbrochen wird. Auch hier dürften viel verbreitete Hausindustrien den Trieb zur Auswanderung mässigen. Ausserdem findet die Bevölkerung dieser Gegend einen natürlichen, durch die Bodengestaltung gegebenen Konzentrations-

punkt in der Stadt Freiburg. Auch die letzte Stufe (1—5‰) hat nach Südosten und Nordosten ihre breiteste Entwicklung; aber sie dehnt sich auch nach Südwesten bis in die französisch sprechenden Kantone aus (ca. 150 km.), während sie nach der Seite des Elsasses schon bei 60 km. Entfernung abschliesst. Grössere Lücken bilden der Kanton Freiburg, sowie die Umgegend von Stuttgart und Karlsruhe.

Ob nun die Stufe von 0,5—1 Zuwanderer auf 1000 Einwohner der Geburtsbezirke noch zum engeren Zuwanderungsgebiet rechnen soll, kann zweifelhaft erscheinen. In der Schweiz wird sie nur durch die Kantone Freiburg und Gené repräsentiert; dagegen umfasst sie grössere Flächen badischer, württembergischer und elsässischer Gebietsteile, und in Frankreich den Bezirk Belfort. Allein diese Gegenden kennzeichnen sich schon meist dadurch, dass sie eigene grössere städtische Mittelpunkte (Ulm, Stuttgart, Heilbronn, Karlsruhe, Mannheim, Heidelberg, Strassburg, Belfort, Gené etc.) haben, welche die Nachbarbevölkerung stärker anziehen. Es dürfte sich desshalb empfehlen, sie nicht mehr zum Basler Zuwanderungsgebiet zu rechnen, zumal sie überhaupt nur 1446 Personen (3,4‰ der Zuwanderung) geliefert haben. Dasselbe gilt natürlich noch in höherem Grade von den Gebieten mit unter 0,5‰ Zuzug: sie lieferten im Ganzen zwar 3891 Personen (9‰ der Zuwanderung); aber welche gewaltigen Länderstrecken gehören auch dazu!

Stellen wir zum Schlusse den Beitrag, den die verschiedenen hier aufgezählten Teile des Zuwanderungsgebiets an die Bevölkerung Basels abgegeben haben, ziffermässig dar, so kommen

| <i>aus Gegenden mit einer Auswanderung nach Basel von</i> | <i>Personen überhaupt</i> | <i>‰</i>    | <i>männliche Personen</i> | <i>‰</i>    | <i>weibliche Personen</i> | <i>‰</i>    |
|---|---------------------------|-------------|---------------------------|-------------|---------------------------|-------------|
| über 100‰   | 3 363                     | 7,5         | 1493                      | 7,5         | 1 870                     | 7,1         |
| 50—100‰   | 6 502                     | 15,1        | 2592                      | 13,5        | 3 910                     | 16,3        |
| 20—50‰  | 9 041                     | 20,3        | 3709                      | 19,5        | 5 332                     | 22,1        |
| <b>Engstes Zuwanderungsgebiet</b>                         | <b>18 906</b>             | <b>43,5</b> | <b>7794</b>               | <b>41,0</b> | <b>11 112</b>             | <b>46,0</b> |
| 10—20‰  | 3 004                     | 6,3         | 1191                      | 6,3         | 1 813                     | 7,3         |
| 5—10‰   | 8 792                     | 20,4        | 3811                      | 20,0        | 4 981                     | 20,4        |
| 1—5‰  | 7 123                     | 16,3        | 3222                      | 17,0        | 3 901                     | 16,2        |
| <b>Engeres Zuwanderungsgebiet</b>                         | <b>18 919</b>             | <b>43,5</b> | <b>8224</b>               | <b>43,3</b> | <b>10 695</b>             | <b>44,3</b> |
| 0,5—1‰  | 1 446                     | 3,4         | 676                       | 3,5         | 770                       | 3,3         |
| 0—0,5‰  | 3 891                     | 9,0         | 2316                      | 12,2        | 1 575                     | 6,3         |
| <b>Weitere Zuwanderung</b>                                | <b>5 337</b>              | <b>12,4</b> | <b>2992</b>               | <b>15,1</b> | <b>2 345</b>              | <b>9,1</b>  |

### B. Die verschiedenen Berufsklassen.

Tabelle XXIII weist nicht bloss für die Gesamtbevölkerung die Geburtsbezirke im einzelnen nach, sondern ermittelt dieselben auch für eine Reihe von Bevölkerungsklassen, welche mit Rücksicht auf die soziale Lage ihrer Angehörigen und die Stellung derselben im Berufe gebildet sind. Wir möchten sie *soziale Berufsklassen* nennen. Die bei Bildung dieser Klassen angewandte Unterscheidung ist jedoch nicht zu verwechseln mit derjenigen einer Berufsstatistik. Denn bei einer Berufsstatistik wird jeder demjenigen Produktions- oder Distributionsgebiete zugewiesen, in welchem er zur Zeit der Zählung beschäftigt ist; also die Fabrikmagd dem Fabrikationszweig, welchen die betreffende Fabrik pflegt, der Ausläufer eines Spezereigeschäfts dem Kolonialwarenhandel, der Buchführer einer Brauerei der Bierbrennerei, der Commis einer Seidenbandfabrik der Seidenbandfabrikation. Bei der Bildung unserer sozialen Berufsklassen ist die Fabrikmagd den Dienstboten, der Ausläufer den Tagelöhnern, der Buchführer und Commis dem kaufmännischen Hilfspersonal zugewiesen worden. Denn in diese Rubriken gehören sie ihrer ganzen sozialen Stellung nach, und wenn sie auch heute einem bestimmten Produktionszweig dienen, so können sie schon morgen auf einem andern Arbeitsfelde beschäftigt sein.

Im Einzelnen ist noch Folgendes zu bemerken. Die *Bäcker und Metzger* sind als besondere Gruppe ausgeschieden worden, weil in der That ihre Stellung unter den Kleingewerbetreibenden eine eigenartige ist, zugleich auch um zu untersuchen, wie weit die in der Bevölkerung über die Herkunft ihres Arbeitspersonals verbreitete Anschauung der Wirklichkeit entspricht. Zu den *anderen Kleingewerbetreibenden* sind u. A. auch die Bierbrauer gerechnet, obwohl ihr Geschäftsbetrieb meist im Grossen vor sich geht und sich dem Fabrikbetrieb nähert. Es ist dies geschehen, weil die Arbeiter dieses Gewerbes nach Handwerksart beim Unternehmer in Kost und Wohnung zu sein pflegen und auch sonst mit den Handwerksgelesen mehr Ähnlichkeit haben als mit den Fabrikarbeitern. Von der Rubrik: *Weibliche Personen im Kleingewerbe* sind die Ehefrauen, welche im Betriebe des Mannes tätig sind, ausgeschlossen worden, weil ihr Geburtsort mit ihrer Beschäftigung keine Beziehung hat. Mit den *Fabrikarbeitern* sind die speziell in der Seidenlandfabrikation häufigen Hausarbeiter zusammengefasst, darunter auch manche von ziemlich selbständiger Stellung, wie Blattmacher, Zapfenmacher, Dessinateure, Lésure etc. Ebenso sind die Seidenfärbegesellen den Fabrikarbeitern der Textilindustrie zugerechnet worden. Unter den *Handelsgeschäften* ist nur das kaufmännisch vorgebildete Comptoir- und Magazinpersonal verstanden: Ausländer, Packer, Bureaudienner u. dgl. sind dagegen der Gruppe der *Tagelöhner* einverleibt worden, bei welcher sich überhaupt alle Arbeiter befinden, welche nicht in dauerndem Dienstverhältnis stehen und deren Tätigkeit keine längere berufliche Lehre erfordert. Den *Dienstboten* endlich sind ausser dem gewöhnlichen Hausgesinde auch die Herrschaftskutscher, sowie alle in dauerndem Dienstverhältnis stehenden Personen, welche wenig qualifizierte Arbeit verrichten (z. B. Hausknechte und Fuhrmänner in kaufmännischen oder Fabrikgeschäften) zugezählt. Die Stellenlosen und wegen Alters Erwerbsunfähigen sind natürlich bei der Gruppe eingereiht, der sie angehören würden, wenn sie in Tätigkeit wären. Überhaupt ist bei jedem zugewanderten Individuum für die Einreihung die Beantwortung der Frage massgebend gewesen: welche Art von Arbeit hatte die betr. Person auf dem Basler Arbeitsmarkt auszuüben, als sie hier ankam? In die letzte Rubrik sind alle diejenigen Personen zusammengeworfen, welche entweder bloss Auszubehörende ohne Erwerb sind oder in keiner andern Rubrik Platz fanden; wie die ganze Urproduktion, darunter auch die Gärtner, ferner Fabrikdirektoren, höhere Techniker, Ingenieure, Eisenbahnbeamte u. s. w.

Nach diesen Vorbemerkungen wird es sich empfehlen, bevor wir zur Betrachtung der Zuwanderungsgebiete der einzelnen Berufsclassen übergehen, dieselben in einem grossen Überblick nach den Hauptherkunftsländern darzustellen. Es stehen sich hier gegenüber: die Stadt Basel, die übrige Schweiz, das Deutsche Reich und alle übrigen Länder zusammengekommen. In der Stadt Basel sind 38.2, in der übrigen Schweiz 32.2 und im Deutschen Reich 27.2 Prozent der Bevölkerung geboren, sodass für alle übrigen Länder nur 2.2% übrig bleiben. Wir unterscheiden würde bei unserer Betrachtung zwischen Unternehmer- und Arbeiterklassen. Von je 400 *Unternehmern*, welche am 1. December 1888 ermittelt wurden, waren geboren:

| <i>Unternehmerklassen</i>              | <i>in der<br/>Stadt Basel:</i> | <i>sonst in der<br/>Schweiz:</i> | <i>im Deutschen<br/>Reich:</i> | <i>in andern<br/>Ländern:</i> |
|--|--------------------------------|----------------------------------|--------------------------------|-------------------------------|
| Bäcker und Metzger                     | 23.2                           | 29.7                             | 47.1                           | —                             |
| Andere Kleingewerbetreibende           | 23.8                           | 30.8                             | 43.4                           | 2.4                           |
| Fabrikbesitzer und Teilhaber           | 52.2                           | 19.4                             | 26.5                           | 2.4                           |
| Handeltreibende männlichen Geschlechts | 26.1                           | 30.9                             | 39.1                           | 3.5                           |
| „ weiblichen „                         | 22.4                           | 36.7                             | 38.5                           | 2.4                           |
| Unternehmer überhaupt                  | 25.2                           | 30.4                             | 40.7                           | 2.4                           |

Es zeigt sich hier auf den ersten Blick, dass die Unternehmer sich auf die vier Herkunftsgebiete ganz anders verteilen wie die gesamte Einwohnerschaft. Unter der orts- und der landesgebürtigen Stadtbevölkerung sind absolut und relativ weniger Unternehmer als unter den Reichsdeutschen, während in der ganzen Bevölkerung den beiden erstgenannten Kategorien mehr Menschen angehören. Es rührt das schwerlich daher, dass die geborenen Basler weniger rührig und

unternehmend sind als die Ausländer, sondern daher, dass unter ihnen zahlreiche Kinder von im Auslande geborenen Eltern sich befinden. Nicht der gleiche Erklärungsgrund kann für das verhältnismässige Zurückstehen der schweizerischen Unternehmer hinter dem Durchschnitt ihrer Gruppe geltend gemacht werden. Denn bezüglich ihrer in Basel geborenen Kinder stehen sie doch den Ausländern gleich, und es liegt in der Tat aller Grund zu der Vermutung vor, dass sie sich vorzugsweise solchen Arbeitsgebieten zuwenden, in welchen eine eigentliche Unternehmertätigkeit nicht in Betracht kommt. Dagegen beteiligen sich die geborenen Reichsdeutschen fast bei allen Arten von Unternehmungen in erheblich stärkerem Grade, als ihrer Zahlenstärke in der Bevölkerung entspricht. Nur in den Fabrikgeschäften, welche bedeutendes Anlagekapital erfordern, stehen sie, wie auch die nicht in Basel geborenen Schweizer, hinter den geborenen Baslern zurück. Dagegen ist in manchen Kleingewerbe, wie z. B. bei den Bäckern und Metzgern, fast die Hälfte der Meister im Deutschen Reiche geboren.

Höchst eigentümlich gestalten sich diese Verhältnisse bei den *Lohnarbeitern*. Von je 100 Arbeitern, welche am 1. Dezember 1888 ermittelt wurden, waren geboren

| Arbeiterklassen                                  | in der<br>Stadt Basel: | sonst in<br>der Schweiz: | im Deutschen<br>Reiche: | im<br>Ausland: |
|--|------------------------|--------------------------|-------------------------|----------------|
| Bäcker- und Metzgerburschen                      | 8.4                    | 33.3                     | 57.3                    | 0.4            |
| Andere Arbeiter im Kleingewerbe                  | 17.3                   | 30.3                     | 46.3                    | 5.6            |
| Weibliche Personen im Handwerk                   | 38.0                   | 36.4                     | 24.3                    | 1.3            |
| Männliche Fabrikarbeiter in der Textil-Industrie | 25.4                   | 52.0                     | 20.3                    | 1.4            |
| Weibliche       "       "       "       "        | 22.7                   | 57.2                     | 19.6                    | 0.5            |
| Andere Fabrikarbeiter                            | 12.0                   | 44.4                     | 40.4                    | 2.3            |
| "       Fabrikarbeiterinnen                      | 9.3                    | 47.3                     | 41.3                    | 1.3            |
| Männliche Handelsgehilfen                        | 41.1                   | 33.7                     | 22.0                    | 3.3            |
| Weibliche       "                                | 45.7                   | 37.3                     | 17.3                    | 1.0            |
| Männliche Tagelöhner, Dienstmänner u. dgl.       | 15.3                   | 54.3                     | 28.3                    | 1.4            |
| Tagelöhnerinnen, Putzfrauen u. dgl.              | 6.3                    | 47.3                     | 44.3                    | 0.6            |
| Männliche Dienstboten                            | 5.7                    | 22.3                     | 69.0                    | 2.4            |
| Weibliche       "                                | 3.3                    | 34.3                     | 61.3                    | 0.6            |
| Arbeiter überhaupt                               | 20.0                   | 40.3                     | 37.4                    | 1.0            |

Ein überaus unschauliches Bild der Arbeitsanlagen und Neigungen in den drei Hauptgebütigkeitsgruppen der Bevölkerung! Die geborenen Basler ragen nur in *einem* Arbeitsgebiet besonders hervor: unter dem Handelspersonal und zwar am ausgesprochensten beim weiblichen Geschlecht. Unter dem weiblichen Personal im Handwerk sind sie wenigstens in verhältnismässiger Stärke vertreten. Auch die geborenen Schweizer erscheinen hier und unter den Handelsgehilfen in einer den Durchschnitt ihrer Gruppe übersteigenden Zahl. Was sodann die hervorbringende Arbeit angeht, so teilen sich Deutsche und Schweizer dergestalt in den industriellen Arbeitsmarkt, dass die Deutschen unter den Gehülfen des Kleingewerbes, die Schweizer in allen Zweigen der Fabrikarbeit überwiegen. Am entschiedensten tritt letzteres in der Textil-Industrie hervor, weniger bei den übrigen Zweigen der Fabrikätigkeit, wo die Reichsdeutschen den Schweizern den Vorrang streitig machen und wo vielfach gelernte Handwerker, wie Schreiner, Schlosser, Spengler u. dgl. Verwendung finden. Da in der Gesamtbevölkerung männlichen Geschlechts die ausserhalb Basels geborenen Schweizer 31.4% ausmachen, unter den andern Fabrikarbeitern aber 44.4%, so sind ihnen hier die Reichsdeutschen eigentlich noch voraus, indem diese in der Gesamtbevölkerung aber 26.3, unter jenen Fabrikarbeitern aber 40.4% in Anspruch nehmen. Unter den weiblichen Fabrikarbeitern ausserhalb der Textil-Industrie sind Schweizerinnen und Deutsche relativ gleich stark über dem Durchschnitt ihrer Gruppen in der Bevölkerung vertreten. Höchst merkwürdig ist endlich das Verhältnis zwischen Tagelöhnern und Dienstboten. Man könnte die Tagelöhnerarbeit in Basel eine vorzugsweise schweizerische, die Dienstbotenarbeit eine vorzugsweise

deutsche Tätigkeit nennen. Ein Übergang besteht auch hier, wie bei der Fabrikarbeit, indem unter den weiblichen Tagelöhnern, welche sich zu einem guten Teile aus ehemaligen Diensthöten rekrutieren, die geborenen Reichsdeutschen fast ebenso häufig vorkommen wie die geborenen Schweizerinnen, im Verhältnis zum Durchschnitt der weiblichen im Deutschen Reiche geborenen Bevölkerung sogar häufiger. Die geborenen Basler dagegen halten sich von diesen beiden Arbeitsgebieten möglichst fern. Am stärksten sind sie noch unter den männlichen Tagelöhnern, Packträgern u. dgl. vertreten.

Wenden wir uns der gesonderten Betrachtung der einzelnen Berufsklassen zu, so ergibt sich schon aus den oben mitgeteilten Übersichten, dass wir bei den Kleingewerbetreibenden Meister und Gesellen zusammenfassen können. Sie haben im Ganzen dasselbe Herkunftsgebiet, was darin seine Begründung findet, dass die auswärts geborenen Meister grössteils zuerst als Arbeiter hierher gekommen sind und sich dann selbständig gemacht haben. Die Trennung der Bäcker und Metzger von den übrigen Kleingewerbetreibenden konnte für die kartographische Darstellung nicht beibehalten werden, da die Zahl der erstern dafür zu klein ist. Aus denselben Grunde mussten überall männliche und weibliche Unternehmer, bzw. Arbeiter zusammengefasst werden, was insofern ohne Bedenken geschehen konnte, als wesentliche Unterschiede bezüglich des Zuwanderungsgebietes des männlichen und des weiblichen Personals nirgends zu Tage treten.

1. **Handeltreibende** (Karten 2 und 3). Trotz der beweglichen Natur des Handels und der verwandten Berufsweige erscheint sein Zuwanderungsgebiet insofern als ein sehr beschränktes, als Bezirke, die mit einem nennenswerten Teil ihrer Bevölkerung an dem im Basler Handel beschäftigten Personal beteiligt sind, nur in kleiner Zahl und in geringer Entfernung von der Stadt vorkommen. Es gilt dies sowohl von den Unternehmern als von den Gehilfen. Allein man darf sich dadurch nicht täuschen lassen. Beginnen wir schon nach 30 km. Entfernung auf den Karten die weissen Stellen, so stammt doch ein verhältnismässig beträchtlicher Teil der Handeltreibenden aus weiter entlegenen Gegenden. Im Ganzen lieferten

| die Gegenden mit . . . in Basel<br>handeltreibenden Personen auf<br>je 10 000 Einwohner | Unter-<br>nehmer: | Gehilfen:   | Unternehmer:<br>% | Gehilfen:<br>% |
|---|-------------------|-------------|-------------------|----------------|
| über 40   | 83                | 62          | 7.0               | 3.8            |
| 20—40   | 33                | 166         | 2.8               | 10.2           |
| 10—20   | 162               | 256         | 13.7              | 15.8           |
| 5—10  | 221               | 171         | 18.7              | 10.5           |
| 3—5   | 115               | 225         | 9.7               | 13.8           |
| 1—3   | 243               | 356         | 20.8              | 21.9           |
| 0.5—1   | 82                | 97          | 6.9               | 6.0            |
| unter 0.5   | 243               | 292         | 20.8              | 18.0           |
| <b>Zusammen</b>   | <b>1182</b>       | <b>1625</b> | <b>100.0</b>      | <b>100.0</b>   |

Auffallend ist dabei, dass das Gebiet dichter Zuwanderung für Unternehmer und Gehilfen nicht durchweg zusammenfällt. Es mag dies daher kommen, dass im Handel ein grosser Teil der Unternehmer sich nicht aus dem Stände der gelehrten Kaufleute, sondern aus mancherlei andern Berufsweigen rekrutiert. Im Ganzen sind die einzelnen Gegenden beim Handelspersonal ungefähr ebenso stark vertreten wie in der ganzen Bevölkerung. Eine bemerkenswerte Ausnahme macht das Elsass, das im selbständigen Handelsbetriebe in Basel fast dreifach so stark beteiligt ist wie an der Bevölkerung. Es mag dies wie auch das ähnliche Hervortreten des aargauischen Bezirks Zurzach, damit zusammenhängen, dass die von dort kommenden Juden sich fast ausschliesslich dem Handel widmen.

2. **Fabrikarbeiter** (Karten 4 und 5). Während bei den Handeltreibenden über ein Viertel der Zugewanderten ausserhalb des eigentlichen Zuwanderungsgebietes geboren ist und das letztere sich aus vielerlei zerstreut liegenden Stücken zusammensetzt, bildet es bei den Fabrikarbeitern

mehr eine geschlossene Masse, und liefert fünf Sechstel der Zuwanderung. Das Rekrutierungsgebiet der Textilarbeiter und dasjenige der übrigen Fabrikarbeiter ergänzen dabei einander dergestalt, dass die Bezirke in der Nähe der Stadt bald vorzugsweise für den einen, bald mehr für den andern Arbeitszweig die Kräfte liefern. Im Allgemeinen bevorzugen die schweizerischen Arbeiter und Arbeiterinnen die Textil-Industrie, speziell die Seidenbandfabrikation, die badischen und elsässischen die übrigen Zweige der Grossindustrie. Dass das Zuwanderungsgebiet der Textilarbeiter auch auf grössere Entfernungen hin geschlossen erscheint, während dasjenige der übrigen Fabrikationszweige bald mauerhei Lücken aufweist, hängt einerseits mit der grösseren Zahl der Textilarbeiter, anderseits mit dem Überwiegen des weiblichen Geschlechts mit ihnen zusammen. Denn der zuletzt erwähnte Umstand bewirkt, dass vielfach Personen, welche zuerst als Dienstboten auf dem Basler Arbeitsmarkt erschienen sind, später Beschäftigung in den Bandfabriken suchen. Dagegen erfordert die vorzugsweise auf Männer berechnete Arbeit der übrigen Fabriken vielfach ein Personal, welches schon eine erlernte Arbeitsgeschicklichkeit mitbringt. Fassen wir, wie bei der Gesamtbevölkerung, je drei Intensitätsstufen der Zuwanderung als engstes und engeres Zuwanderungsgebiet zusammen, so lieferte

|                               | bei den Arbeitern der Textil-Industrie |         | bei den übrigen Fabrikarbeitern |         |
|-------------------------------|--|---------|---------------------------------|---------|
|                               | Personen                               | Prozent | Personen                        | Prozent |
| das engste Zuwanderungsgebiet | 2837                                   | 58.9    | 440                             | 33.9    |
| das engere                    | 1234                                   | 25.9    | 648                             | 49.9    |
| Weitere Zuwanderung           | 749                                    | 15.9    | 221                             | 16.9    |
| Zusammen                      | 4820                                   | 100.9   | 1309                            | 100.9   |

3. **Kleingewerbetreibende** (Karte 6). Während bei den Fabrikarbeitern das Gebiet dichtester Zuwanderung, soweit es zusammenhängend auftritt, kaum 50 km. überschreitet, dehnt dasselbe bei den Kleingewerbetreibenden sich auf über 80 km. aus. Am instruktivsten ist in dieser Hinsicht die Vergleichung der Kleingewerbetreibenden mit den Arbeitern der Textil-Industrie, da beiden Karten dieselbe Skala zu Grunde liegt und die absoluten Zahlen der Zugewanderten nicht weit von einander abweichen. Das Gebiet, welches auf 10 000 Einwohner über 40 Zuwanderer schickt, reicht bei den Textilarbeitern im Norden 30, im Osten 70 und im Süden 60 km. weit, bei den Kleingewerbetreibenden erstreckt es sich im Norden auf 150, im Osten auf 135, im Süden auf 90 km. Das Zuwanderungsgebiet überhaupt findet für die Textilarbeiter im Süden an den Alpen, im Osten am Bodensee, im Norden schon bei Karlsruhe seine Grenze. Die Kleingewerbetreibenden dagegen kommen noch in grösserer Zahl aus dem Wallis, Tessin, Graubünden und im Norden aus dem ganzen Gebiete zu beiden Seiten des Rheins bis zum Main und der Nahe. Es lässt sich daraus ersehen, dass für die Handwerksgehilfen die alte Sitte der Fernwanderung noch nicht in dem Masse erloschen ist, wie man öfters annimmt.

Zu der Zeit, als diese Sitte das ganze Gewerbe beherrschte, bildeten die Länder deutscher Zunge sozusagen einen grossen gewerblichen Arbeitsmarkt, an dem selbst die sprachverwandten Dänen, Schweden und Holländer Teil nahmen. In welchem Masse dies heute noch der Fall ist, zeigen unsere speziellen Nachweisungen. Norddeutschland, welches nur 2.1% der Basler Bevölkerung liefert, ist unter den Kleingewerbetreibenden mit 5.2% vertreten. Elsass-Lothringen erscheint unter der Bevölkerung mit 4.2, unter den Handwerkern mit 5.3 Prozent. Von den in Basel aus Holland, Belgien, Luxemburg, Dänemark, Schweden und Norwegen eingewanderten 58 männlichen Personen sind 29, von den 169 Österreichern 86 Gesellen und Meister des Kleingewerbes. Allerdings beschickt auch Oberitalien in neuerer Zeit den kleingewerblichen Arbeitsmarkt Basels; aber die von dort kommende Zuwanderung trägt einen durchaus andern Charakter und beschränkt ihre Arbeitsnachfrage auf ein spezielles Gebiet, dasjenige des Baugewerbes.

Fassen wir wieder die sechs Stufen dichterer Zuwanderung in zwei Gruppen zusammen, so lieferte bei den Kleingewerbetreibenden

|                               | Personen: | Prozent: |
|-------------------------------|-----------|----------|
| das engste Zuwanderungsgebiet | 2210      | 39,1     |
| das engere „                  | 1719      | 30,4     |
| Weitere Zuwanderung           | 1722      | 30,5     |
| Zusammen                      | 5651      | 100,0    |

Die weitere Zuwanderung hat also hier einen doppelt so grossen Anteil als bei den Fabrikarbeitern und steht an Bedeutung selbst noch höher als beim Handelspersonal. Darf man annehmen, dass die Arbeit im Kleingewerbe in besonderem Masse qualifizierte Arbeit ist, so wird man ihr, wie der qualifizierten Waare, auch eine besonders hohe Transportfähigkeit zuschreiben geneigt sein. Das Gegenstück dazu bildet die vorzugsweise unqualifizierte Arbeit der heilen folgenden Gruppen.

4. **Tagelöhner und Dienstboten** (Karten 7 und 8). Wir fassen diese beiden Klassen von Zuwanderern zusammen, weil die Arbeit, welche sie ausüben, von ähnlicher Natur ist und weil der Hauptunterschied zwischen ihnen nur in der Dauer des Arbeitsverhältnisses und der Stellung des Arbeiters zum Haushalt des Arbeitgebers liegt. Trotzdem lehrt ein vergleichender Blick auf beide Karten, dass die Zuwanderungsgebiete dieser Arbeiterkategorien sehr verschieden sind. Nicht nur dass auf dem Gebiete der unständigen Tagelöhnerarbeit die Schweizer in derselben Masse stärker vertreten sind wie auf dem Gebiete der ständigen Gesindearbeit die Badenser und Württemberger, das Zuwanderungsgebiet der Tagelöhner ist auch ein viel beschränkteres als dasjenige der Dienstboten. Erstere ähneln in dieser Hinsicht den Fabrikarbeitern, letztere bis zu gewissem Grade den Kleingewerbetreibenden. Die Dienstboten kommen zahlreich noch auf eine Entfernung von 200 km., die Tagelöhner kaum auf 100. Es waren geboren

|                               | Tagelöhner |          | Dienstboten |          |
|-------------------------------|------------|----------|-------------|----------|
|                               | Personen:  | Prozent: | Personen:   | Prozent: |
| im engsten Zuwanderungsgebiet | 927        | 54,0     | 1679        | 32,0     |
| „ engere „                    | 553        | 32,0     | 3082        | 60,0     |
| Weitere Zuwanderung           | 235        | 13,0     | 368         | 7,0      |
| Zusammen                      | 1715       | 100,0    | 5124        | 100,0    |

Auf das engste Zuwanderungsgebiet fällt also über die Hälfte der Tagelöhner und kaum ein Drittel der Dienstboten. Es liegt das in der Natur der Dinge. Wer in Basel seine Kräfte im Tagelohn bei gewöhnlicher Handarbeit nutzbar machen will, muss mit den Lokalverhältnissen einigermaßen vertraut sein, den örtlichen Dialekt sprechen, und da ein organisierter Arbeitsmarkt für diese Beschäftigungen nicht besteht, persönliche Bekanntschaften haben, wenn er dauernd sein Brot verdienen will. Der fremde Dienstbote dagegen findet eine organisierte Stellenvermittlung vor, bei der die ganze städtische Nachfrage nach Gesinde zusammenläuft; er tritt immer auf längere Zeit in eine Stelle, und wenn er hier nicht gleich ein Unterkommen findet, so bietet er in einer Nachbarstadt seine Arbeit an. Lokalkennntnis spielt bei ihm überall eine geringe Rolle: ja sie ist oft gar nicht einmal eine den Besitzer oder die Besitzerin empfehlende Eigenschaft.

Mit diesen wenigen allgemeinen Bemerkungen müssen wir uns begnügen. Tiefer in die Einzelheiten der Gestaltung des Zuwanderungsgebietes für jede Berufsklasse einzugehen, verbietet das immerhin beschränkte und durchaus nicht allen Zufälligkeiten entrickte Material. Lokalkundige werden im Stande sein, diese oder jene Besonderheit der Kartogramme auf ihre speziellen Ursachen zurückzuführen; immer wird noch Vieles der Vermutung anheimgegeben bleiben. Denn es kommen bei diesen Wanderungserscheinungen nicht bloss die wirtschaftlichen und sozialen Verhältnisse des Einwanderungs- und des Auswanderungsortes in Betracht, sondern neben diesen an sich oft schon nicht sehr einfachen suchlichen Momenten spielen persönliche Verhältnisse und Beziehungen eine Rolle, die sich der statistischen Würdigung gänzlich entzieht. Aus dem Dorfe Alpirsbach im württembergischen Oberamt Oberndorf wurden am 1. Dezember 1888 401 Personen (74 m. 27 w.) in Basel angetroffen, aus Freudenstadt 54, aus Altensteig (Oberamt Nagold) 46,

aus Böblingen 34. Und doch liegt von allen diesen Orten Basel fast dreimal so weit entfernt als das viel grössere Stuttgart. Hat einmal die Bevölkerung eines Ortes oder einer Gegend nach einer Stadt ihren Zug genommen, so nimmt die Wanderung dorthin leicht den Charakter einer Sitte, sei es für bestimmte Berufsklassen, sei es selbst für die ganze Bevölkerung, an. Wir können diesen Dingen nicht weiter folgen und überlassen es gern Andern, das in dieser Veröffentlichung gebotene Material für die Volkskunde der Schweiz und des südwestlichen Deutschlands weiter auszunutzen.

## 7. Die Kreuzungsverhältnisse in den stehenden Ehen.

In Tabelle XXIV ist der Versuch gemacht, statistisch darzustellen, in welchem Masse sich die aus verschiedenen Kantonen und Ländern Gehörtigen in Basel unter einander ehelich verbinden. Dieselbe veranschaulicht damit in drastischer Weise, wie weit ein Verschmelzungsprozess sich in einer aus verschiedenen Elementen zusammengesetzten Bevölkerung durch die Ehe vollzieht, wie weit die einzelnen Gehörtigkeitsgruppen sich von fremder Vermischung rein erhalten. Vielleicht hätte die Darstellung weiter ausgedehnt werden können, sodass nicht bloss ermittelt worden wäre, wie viel Angehörige des einen *Kantons* oder *Staates* mit Angehörigen des eigenen oder eines andern Kantons oder Staates ehelich verbunden waren, sondern auch, in wie viel Fällen Mann und Frau den gleichen Geburtsort hatten. Allein noch in ihrer gegenwärtigen Gestalt bietet die Aufstellung höchst wichtige Aufschlüsse. Zeigt sie doch aufs klarste, dass vom Vorherrschen der Inzucht, von einem gegenseitigen Abschliessen der verschiedenen landsmannschaftlichen Bevölkerungsgruppen keine Rede sein kann, sondern dass Kreuzungsverhältnisse der verschiedensten Art überwiegen. Waren doch selbst unter den geborenen Baslern (Kantonsgehörtigen) bei den Männern nur 48.2%, bei den Frauen 50.2% wieder mit Baslern verheiratet. Unter den übrigen Schweizern waren 32.2% der Männer mit Frauen aus dem gleichen Kanton, 44.2% mit geborenen Baslerinnen, 31.2% mit andern Schweizerinnen, 20.2% mit Frauen aus dem Deutschen Reiche und nicht ganz 4% mit sonstigen Ausländerinnen verheiratet. Von den in Deutschland Geborenen hatte fast ein Drittel der Männer geborene Schweizerinnen zu Frauen und 31.2% der Frauen hatten geborene Schweizer zu Männern.

Es wäre leicht, auf Grund des in unseren Tabellen aufgespeicherten Materials im Detail zu berechnen, wie weit die männlichen oder weiblichen Angehörigen eines Kantons oder Landes die in einem andern Kanton oder Lande Geborenen bei der Verheiratung bevorzugen oder verschmähen. Wir begnügen uns mit einer sehr kurzen Zusammenfassung, welche aber das, worauf es ankommt, mit genügender Deutlichkeit zum Ausdruck bringt.

| Geburtsland der<br>Männer | Geburtsland der Frauen |                       |                | Summe<br>der<br>Männer |
|---------------------------|------------------------|-----------------------|----------------|------------------------|
|                           | Kanton<br>Basel-Stadt  | die übrige<br>Schweiz | aus<br>Ausland |                        |
| Kanton Basel-Stadt        | 4072                   | 691                   | 444            | 2207                   |
| Die übrige Schweiz        | 604                    | 2776                  | 911            | 4288                   |
| Das Ausland               | 469                    | 1019                  | 2900           | 4388                   |
| Summe der Frauen          | 2142                   | 4486                  | 4255           | 10 883                 |

Von je 100 Männern nebenstehenden Geburtslandes hatten Frauen, welche geboren waren:

|                    | im Kanton<br>Basel-Stadt | sonst in<br>der Schweiz | im Ausland |
|--------------------|--------------------------|-------------------------|------------|
| Kanton Basel-Stadt | 48.2                     | 31.2                    | 20.2       |
| Die übrige Schweiz | 44.0                     | 64.7                    | 21.3       |
| Das Ausland        | 40.7                     | 23.2                    | 66.1       |
| überhaupt          | 19.7                     | 41.2                    | 39.2       |

Von je 100 Frauen nebenstehenden Geburtslandes hatten Männer, welche geboren waren:

|                    | im Kanton<br>Basel-Stadt | sonst in<br>der Schweiz | im Ausland |
|--------------------|--------------------------|-------------------------|------------|
| Kanton Basel-Stadt | 50.2                     | 28.2                    | 21.2       |
| Die übrige Schweiz | 45.2                     | 61.2                    | 22.7       |
| Das Ausland        | 40.2                     | 21.2                    | 68.2       |
| überhaupt          | 20.2                     | 39.2                    | 40.2       |



Die im Kanton geborenen Frauen bevorzugen darnach etwas mehr als die Männer die im Kanton und im Ausland Geborenen, und ähnlich gestaltet sich das Verhältnis zwischen Männern und Frauen bei den Landesgebürtigen. Die Ausländer dagegen paaren sich bei beiden Geschlechtern am liebsten mit Ausländern und zwar auch bei den Frauen in höherem Grade als bei den Männern. Immerhin erlangt ein Drittel der im Ausland geborenen Männer in der Schweiz geborene Frauen und 31.5 % der ausländischen Frauen in der Schweiz geborene Männer. Wie viele dieser geborenen Schweizer freilich auch Schweizerbürger sind, lässt sich leider nicht sagen. Ebenso ist natürlich nicht anzumachen, wie weit die verschiedenen vorkommenden Verbindungen die Folge von in Basel eingeknüpften persönlichen Beziehungen sind, wie weit die betreffenden Ehen ausserhalb Basels geschlossen waren und schon bei der Einwanderung bestanden. Über den ersten Punkt gibt die Statistik der Eheschliessungen für die Jahre 1881—1888 einige Auskunft (oben S. 49). Vergleicht man die Ergebnisse dieser mit den vorstehenden Ziffern, so ergibt sich, dass die Heimatkombinationen der Eheschliessungen den Geburtsortskombinationen der stehenden Ehen zwar nicht völlig, aber doch annähernd entsprechen. Die drei fast gleich starken Bevölkerungs-teile, Basler, andere Schweizer und Ausländer, vermischen sich darnach in den Ehen zwar nicht in gleichem Verhältnis zu ihrer Kopfzahl; aber von einer Abschlüssung derselben gegen einander kann eben so wenig die Rede sein. Es ergibt sich das noch besser aus folgender abgekürzten Zusammenstellung, bei der wir die Ehen zu Grunde legen und bloss Schweizer (d. h. Basler und sonstige Schweizer) und Ausländer einander gegenüberstellen.

| Combination des Geburtsortes<br>bezw. Heimatsverhältnisses der<br>Ehegatten | Zahl der Ehen, welche |                    | Stehende  | Eheschliessungen |
|---|-----------------------|--------------------|-----------|------------------|
|   | 1888                  | 1881—1888          | Ehen 1888 | 1881—1888        |
|   | bestanden             | geschlossen wurden | %         | %                |
| Schweizer mit Schweizern  | 5 140                 | 2053               | 47.2      | 44.9             |
| Ausländer mit Schweizern  | 2 853                 | 1381               | 26.1      | 30.3             |
| Ausländer mit Ausländern  | 2 900                 | 1128               | 26.7      | 24.8             |
| Zusammen  | 10 893                | 4562               | 100.0     | 100.0            |

## VIII. Die Berufsgliederung.

### 1. Vorbemerkungen.

Die wesentliche Aufgabe der Berufsstatistik besteht darin, die Massverhältnisse festzu-stellen, nach welchen sich die Bevölkerung auf die durch die Arbeitsteilung in der Volkswirt-schaft ausgebildeten Berufszweige verteilt. Für die Einreihung eines Individuums unter eine bestimmte Rubrik kommt es deshalb nicht darauf an, unter welchem Namen die berufliche Ge-schicklichkeit geht, die es besitzt, sondern darauf, in welcher Berufsart es zur Zeit der Volkszählung seine Arbeitskraft verwertete. Der Schlosser in einer Farbenfabrik, der Schreiner im Dienste einer Seidenbandfabrik, der Küfer in einer Bierbrauerei oder Käsehandlung sind nicht als Schloss-er, Schreiner oder Küfer zu zählen, sondern unter der Rubrik der Gewerbe, für die sie tätig sind. Bei der Einreihung ist als nicht zu fragen, was jemand kann, sondern wie der Bearbeiter der eidg. Berufsstatistik für 1880 treffend sagt, wovon er lebt.

Das Schema für die Einordnung der Berufsarten in Gruppen und deren Unterabteilungen war durch die Bearbeitung des entsprechenden Materials für 1880 und die Vorschriften des eid-genössischen statistischen Bureaus gegeben. Im Einzelnen ist freilich diese Klassifikation nicht frei von Mängeln. Wenn z. B. die Abteilung *Strassenbau und Unterhalt* beim Verkehrswesen

untergebracht ist, so sagt sich jeder volkswirtschaftlich Gebildete, dass die Herstellung von Verkehrswegen wie Strassen und Brücken mit der Bewerkstelligung des Verkehrs ebenso wenig oder viel zu tun hat wie die Verfertigung von Verkehrsmitteln wie Schiffen, Wagen, Münzen, Telegraphenkabeln, Eisenbahnschienen u. s. w. Ebenso begründete Einwendungen liessen sich gegen die Einstellung der Buchbinderei unter die polygraphischen Gewerbe erheben, zumal der Buchbinder notwendig seine Berufsverwandten, den Liniierer, Pappschachtelmacher und Papierdruckerfabrikanten nach sich zieht. Ja an der absonderlichen Abteilung der *Künste* werden auch die Armen am Geiste noch Gelegenheit finden, ihren Witz zu üben. Allein dem Bearbeiter war hier durch die frühere Bearbeitung der Weg vorgezeichnet, den er nicht ohne Not verlassen durfte. Und welche Berufsstatistik wäre frei von derartigen Gewaltthaten! Es schien hier überall richtiger, der logischen Gliederung des Schemas ein Opfer zu bringen, um die Vergleichbarkeit mit den älteren Daten nicht zu gefährden.

Nur in einem wesentlichen Punkte erwies sich eine Abweichung von den früheren Bearbeitungen als unumgänglich notwendig. Es musste die *ortsansässige* Bevölkerung den Aufstellungen zu Grunde gelegt werden, da nur diese bei der verhältnismässig grossen Zahl der vorübergehend Anwesenden ein treues Bild der Zusammensetzung der Bevölkerung nach dem Berufe geben kann. Ausserdem ist bezüglich der Gliederung des Materials im Einzelnen zu bemerken, dass auf Wunsch des eidgenössischen statistischen Bureaus die sogenannten Herrschaftskutscher, welche früher zu den Dienstboten gerechnet worden waren, unter einer eigenen Rubrik der Gruppe VI untergebracht worden sind. In der Tat bieten sie manche Besonderheiten gegenüber den gewöhnlichen Dienstboten; viele von ihnen sind verheiratet und führen eigene Haushaltung. Das Gleiche aber gilt auch von den Herrschaftsgärtnern, von denen sogar einige Dienstboten halten, weshalb auch diese besonders ausgeschieden wurden. Im Allgemeinen wurde die Regel befolgt, jeden Beruf, der unter eigenem Namen auftrat, nach besonders aufzuführen. Nur wo ersichtlich zwei verschiedene Namen ganz dieselbe Sache bezeichnen, ist von diesem Grundsatz abgewichen worden. Natürlich ist überall der Hauptberuf für die Einordnung massgebend gewesen. Dabei hat sich freilich die für die Verarbeitung des Materials der vorletzten Volkszählung aufgestellte Regel, „die einen Beruf ausübenden unselbständigen Personen immer bei dem Beruf oder Geschäft unterzubringen, welchem der selbstständige Arbeitgeber obliegt“, nicht streng durchzuführen lassen. Denn wenn der Arbeitgeber zwei ganz verschiedene Gewerbezweige (z. B. eine Eisfabrik und eine Maschinenfabrik) zugleich betreibt, so musste notwendig eine Verteilung des Personals auf verschiedene Rubriken vorgenommen werden, während der Unternehmer nur denjenigen Berufe zugewiesen werden konnte, den man als den Hauptberuf ansah.

Im Ganzen bleiben darum die Hauptziffern der Bearbeitung von 1880 mit denjenigen der diesmaligen Berufsstatistik doch vergleichbar. Freilich hat diesmal die Ausscheidung der Berufstätigen nach der Heimat nicht stattfinden können. Denn so wenig man auch ihre Bedeutung für die hiesigen Verhältnisse wird in Abrede stellen wollen, so musste dieselbe doch vor wichtigeren Gesichtspunkten der Berufsstatistik zurücktreten. Ohnehin bedingen die letztern schon ein so vielfältig gegliedertes Tabellenformular, dass die Aufnahme weiterer Spalten die technischen Schwierigkeiten der Verarbeitung bis zur Unmöglichkeit gesteigert haben würden. Indessen ist durch die Gliederung der Gebürtigkeitsstatistik nach Berufsklassen für das Fehlende einigermaßen Ersatz geboten.

Das ganze Material ist in zwei Arten von Tabellen zur Darstellung gebracht worden, von denen jede wieder in Übersichten und spezielle Nachweisungen zerfällt. Die erste (Tab. XXV bis XXVII) stellt die Bevölkerung nach dem Berufe dar mit spezieller Rücksicht auf den Erwerb. Sie bietet das ganze Detail der berufsmässigen Arbeitsteilung, soweit dieselbe im Kanton vertreten ist. Damit ist aber nicht gesagt, dass alle Berufsarten, welche hier vorkommen, auch auf dem Kantonsgebiete ausgeübt werden. Bei der Kleinheit des letztern kommt es vielmehr öfter vor, dass Arbeiter und selbst Unternehmer von Etablissements hier wohnen, welche in einem andern

Kanton oder im Deutschen Reich betrieben werden. Die andern Tabellen (XXVIII und XXIX) bringen die Bevölkerung nach der Stellung im Berufe zur Darstellung. Die spezielle Nachweisung geht hier weniger ins Einzelne der beruflichen Arbeitsteilung ein, was sich schon dadurch empfahl, dass in dem ausgedehnten Tabellenformular die Zahl der leeren Rubriken sonst eine allzu grosse geworden wäre.

## 2. Beruf und Erwerb.

Erwerb ist jede Tätigkeit, durch welche Einkommen erzielt wird. Zum Berufe wird diese Tätigkeit erst dann, wenn sie zur dauernden Aufgabe, zum Lebenszweck einer Person wird. Es gilt darnach Erwerb innerhalb und ausserhalb des Berufes; allein in der modernen arbeits-teiligen Volkswirtschaft pflegt jeder regelmässige Erwerb auf der Grundlage des Berufes zu erfolgen. Auf dieser Grundlage ist er denn auch allein statistisch fassbar. Wer nicht berufsmässig arbeitet, muss sich gefallen lassen, wenn er vor der Statistik als nicht erwerbend erscheint. Darnach kann er innerhin Einkommen haben. Aber dieses Einkommen wird nicht auf Arbeit beruhen, sondern auf Besitz. Freilich sind Besitz und Erwerb keine Gegensätze. Beide finden sich vereint beim selbstständigen berufsmässigen Erwerb, beide sind getrennt beim unselbstständigen berufsmässigen Erwerb der reinen Lohnarbeit.

Die Zählkarte hatte nur für Personen von mehr als 14 Jahren die Angabe von „Beruf und Erwerbstätigkeit“ gefordert. Ausserdem verlangte sie unter besonderer Rubrik Auskunft darüber, ob eine Person *erwerbend* oder *nicht erwerbend* sei. Im letztern Falle sollte für erwachsene Personen kurz der Umstand angegeben werden, welcher die Abwesenheit einer Erwerbstätigkeit begründet. Auf diese Forderung wurde bei der hiesigen Erhebung ein besonderer Wert gelegt und durch Einwirkung auf die Zählbeamten und die Bevölkerung, in vielen Fällen auch durch spezielle spätere Nachfragen eine möglichst genaue ziffermässige Feststellung der momentan oder dauernd Erwerbslosen zu erzielen gesucht. Dagegen wurde der Beantwortung der Frage, ob erwerbend oder nicht erwerbend, wie sie nach Anweisung des eidgenössischen statistischen Büurens durch die Bevölkerung erfolgt war, keine Bedeutung beigemessen. Da dieselbe vielfach (z. B. bei Hausfrauen, Rentiers u. dgl.) dem oben festgestellten Begriff des Erwerbs gänzlich widersprach. Vielmehr wurden bei der Aufarbeitung nur solche Personen als erwerbend behandelt, welche dies nach der Ausfüllung der Rubriken über den Beruf auch wirklich sein konnten. Die berufslose Vermögensnutzung oder die blosser Begehung der häuslichen Konsumtion aber als Erwerb zu behandeln, würde ebenso sehr dem Sprachgebrauch als einer richtigen wissenschaftlichen Auffassung widersprochen haben.

Das Material, welches auf diese Weise gewonnen worden war, schien wertvoll genug, um es einer gesonderten Aufarbeitung zu unterwerfen. Das Resultat derselben liegt in den Tabellen XXV und XXVI und in der speziellen Nachweisung XXVII vor. Die letztere gibt zunächst eine Darstellung der ganzen Bevölkerung nach Berufsarten mit genauer Unterscheidung sämtlicher vorkommenden Spezialitäten. Alle von einem Berufe (unmittelbar oder mittelbar) lebenden Personen sind als *Berufszugehörige* bezeichnet. Dieselben zerfallen in *Berufskente*, *Angehörige ohne Erwerb* und *Hausgenüsse*. Unter Berufskenten sind alle diejenigen verstanden, welche den Beruf unter dem sie eingestellt sind, treiben oder früher getrieben haben <sup>1)</sup>. Bei Personen, welche ihren Beruf gewechselt haben (und die Zahl dieser ist unter heutigen Verhältnissen sehr gross) ist derjenige Beruf als massgebend angenommen worden, innerhalb dessen sie zur Zeit der Zählung arbeiteten oder im Falle des Nichterwerbs derjenige, in welchem sie zuletzt beschäftigt gewesen waren. Die Einbeziehung der Nichterwerbenden in die Berufsstatistik wird durch den sozialen Charakter der letztern gefordert. Es sind deshalb auch Pensionierte, solche, die aus Alters-

<sup>1)</sup> In der Bearbeitung der Berufsstatistik für 1950 sind darunter die gelehrten Arbeiter im Gegensatz zum untergeordneten Hilfspersonal verstanden.

schwäche ihren Beruf aufgegeben hatten, Kranke, die Insassen der Strafanstalt und des Polizeigefängnisses bei dem Berufe eingereiht worden, den sie zuletzt betrieben hatten. Personen, welche sich noch in Berufsvorbereitung befanden, sind überall, wo mit dieser Vorbereitung die Leistung von Berufsarbeit verbunden zu sein pflegt, dem Berufe zugerechnet, auf den sie sich vorbereiteten und dann auch als Erwerbende betrachtet worden. Denn auch in den Fällen, wo diese „Lehrlinge“ keine Vergütung von Seiten des Lehrherrn empfangen, ist anzunehmen, dass ihre wirtschaftlichen Leistungen bei Feststellung der Bedingungen des Lehrvertrags in Anschlag gebracht worden sind. Es liegt also ein Erwerb vor, mag derselbe sich in einer Geldzahlung an den Lehrherrn oder in der Zahlung eines geringen Lehrgeldes an den Lehrherrn oder im völligen Wegfall des letztern ausdrücken. Studenten, Anstaltszöglinge u. dgl. wurden, auch wo der künftige Beruf deutlich zu ersehen war, als Berufslose betrachtet und soweit sie ausser dem Elternhause lebten, als Personen ohne Beruf, soweit sie im Haushalt ihrer Eltern sich befanden, als Angehörige ohne Erwerb behandelt.

Auch bei der grössten Sorgfalt der Aufnahme wird bei jeder Berufsstatistik eine Gruppe von Personen übrig bleiben, welche keine Erwerbsarbeit verrichten und keinem bestimmten Berufe zugetheilt werden können. In erster Linie stehen hier die von ihren Renten Lebenden. Es ist das eine genau abgrenzende soziale Gruppe, an deren ziffermässige Feststellung sich ein gewisses allgemeines Interesse knüpft. Nun werden im Basler Sprachgebrauch die Ausdrücke Rentier und Partikular neben einander angewendet und zwar der letztere in so unbestimmtem Sinne, dass ebensowohl ein Individuum, das von Unterstützungen lebt, als auch ein solches, dessen Vermögensertrag seinen Bedarf weit übersteigt, darunter Platz findet. Es ist von Seiten des Volkszählungsbureaus viele Mühe angewendet worden, um über jede Person, welche sich als Partikular bezeichnet hatte, genaue Aufschlüsse zu erlangen oder, soweit dies nicht möglich, wenigstens die Zahl der reinen Rentiers zu ermitteln. Da jedoch eine direkte Befragung in vielen Fällen ausgeschlossen war, so ist es nicht gelungen, die fatale Gruppe zu beseitigen. Ja es mussten selbst diejenigen Personen bei ihr belassen werden, welche als Unterstützte uns bekannt wurden, weil die Bildung einer besondern Gruppe von „Almosenempfängern“ wahrscheinlich eine zu niedrige Zahl ergeben und zur ziffermässigen Festlegung einer Unrichtigkeit geführt haben würde. Dagegen sind alle als Rentner festgestellten Personen in eine besondere Rubrik gebracht worden, weil hier auch Minimalzahlen noch von Wert zu sein schienen. Die, für sich abgesonderte Gruppe der Partikulare umfasst also Personen, bei denen man nicht weiss, wovon sie leben. Dass noch Rentner unter ihnen sich befinden, lässt die verhältnissmässig grosse Zahl der Dienstboten vermuten.

Wie bei der Bearbeitung der früheren Zählungen sind sechs Berufsgruppen unterschieden, denen sich als siebente die Berufslosen anschliessen. Die Gruppen zerfallen wieder in 20 Abteilungen, welche zusammen 273 Berufsarten umfassen. Damit sind allerdings nicht alle berufsmässig ausgeübten Tätigkeiten, welche unter besondern Namen gehen, erschöpft, sondern nur diejenigen, welche im Kanton Basel-Stadt selbständig betrieben werden. Dauchen gibt es aber noch eine Anzahl Berufsbenennungen, welche sich auf die Arbeitsteilung innerhalb grösserer Unternehmungen beziehen, sowie solche, welche amtliche Stellungen bezeichnen. Ein genaues Verzeichnis aller vorkommenden Berufsbezeichnungen ist zwar angefertigt worden, konnte aber aus Rücksicht auf den Raum hier nicht zum Abdruck gelangen.

Unter den Berufsleuten ist geschieden zwischen Erwerbenden und Nichterwerbenden. Was die Feststellung der letztern bei Gelegenheit der Volkszählung betrifft, so darf man wohl bezweifeln, ob der 1888 in der Schweiz zum ersten Male gemachte Versuch vollständig gelungen ist. Den für Basel nach vielen nachträglichen Ergänzungen gewonnenen Ergebnissen darf soweit Zuverlässigkeit nicht abgesprochen werden, als es sich um Ermittlung absoluter Erwerbslosigkeit zur Zeit der Zählung handelt. Unter den drei Kategorien von Nichterwerbenden, welche in unsern Tabellen unterschieden sind, werden die Arbeitslosen wohl am vollständigsten zur Aufzeichnung gelangt sein. Dagegen ist zu bezweifeln, ob die wegen vorübergehender Krankheit ungen-

blicklich Erwerbsunfähigen, soweit sie in Privatpflege sich befanden, sämtlich ermittelt worden sind. Auch die Rubrik der wegen Alters Erwerbsunfähigen dürfte dadurch lückenhaft geworden sein, dass manche dieser Leute als Partikulare sich eingeschrieben hatten.

Da in unseren Tabellen aus räumlichen Rücksichten die Trennung der Personen nach den Geschlechtern nicht vollständig durchgeführt werden konnte, so geben wir zunächst eine Gegenüberstellung der Erwerbenden und Nichterwerbenden, welche diese Lücke ergänzt.

Erwerbende Personen:

|             | männlich | weiblich | zusammen |
|-------------|----------|----------|----------|
| Berufsleute | 20 652   | 10 856   | 31 508   |
| Dienstboten | 88       | 4 586    | 4 674    |
| Zusammen    | 20 740   | 15 442   | 36 182   |

Nichterwerbende Personen:

|                             | männlich | weiblich | zusammen |
|-----------------------------|----------|----------|----------|
| Berufsleute                 | 938      | 539      | 1 477    |
| Dienstboten (ausser Stelle) | 12       | 218      | 230      |
| Personen ohne Beruf         | 1 254    | 1 726    | 2 980    |
| Angehörige ohne Erwerb      | 10 491   | 22 639   | 33 130   |
| Zusammen                    | 12 695   | 24 922   | 37 617   |

|                    |        |        |        |
|--------------------|--------|--------|--------|
| Personen überhaupt | 33 385 | 40 364 | 73 749 |
|--------------------|--------|--------|--------|

Es entfallen also auf je 100 Personen beim männlichen Geschlecht 62, beim weiblichen Geschlecht 38 und überhaupt 49 Erwerbende. Im Jahre 1880 konnten die erwerbslosen Berufsleute leider nicht ermittelt werden. Bringt man diese zu den Erwerbenden, so stellt sich für 1888 das gleiche Verhältnis der Erwerbenden zu den Nichterwerbenden heraus wie für 1880, nämlich 51:49.

Da allen derartigen Betrachtungen nicht der volkswirtschaftliche, sondern der privatwirtschaftliche Begriff des Erwerbs zu Grunde gelegt werden muss, so sind auch die Dienstboten als erwerbender Berufsstand zu betrachten. Wir erhalten so im Ganzen 37 639 Berufsleute. Unter diesen sind 36 182 erwerbend und 1507 (4.2%) nichterwerbend. Die letztern kann man wieder in Erwerbsunfähige und in Arbeitslose einteilen. *Erwerbsunfähig* waren wegen Alters 354 Personen (0.8%), wegen Krankheit 424 (1.1%) und wegen Verbüssung von Haftstrafen 111. Die Zahlen sind zu klein, um allgemeine Schlüsse zu gestatten. Im Einzelnen sei auf die Tabellen verwiesen.

Etwas mehr Aufmerksamkeit erfordern die *Arbeitslosen*. Erhebungen über die Zahl dieser Personen sind in der Schweiz wiederholt in einzelnen Städten (Zürich, Bern, Genf, Basel) veranstaltet worden. Ihre Veranlassung bildete meist die Absicht, in Zeiten von Arbeitsmangel über die Zahl der Unterstützungsbedürftigen Anschluss zu erhalten. Die Ermittlung erfolgte gewöhnlich in der Weise, dass die Arbeitslosen sich bei irgend einer Stelle, meist einem zu diesem Zwecke gebildeten „Comité“ persönlich oder schriftlich zu melden hatten. Es liegt in der Natur der Dinge, dass die Ergebnisse solcher Erhebungen in jeder Hinsicht unzuverlässig bleiben, weshalb sie zu Vergleichen unbrauchbar sind<sup>1)</sup>. Die neue Basler Arbeitslosen-Zählung ist mit grosser Sorgfalt durchgeführt worden. In sehr zahlreichen Fällen haben Nachprüfungen stattgefunden. Die Befragten hatten von ihren Antworten weder Vorteile noch Nachteile zu erwarten. Die Aufnahme fiel weder in eine Zeit grossen Arbeitsmangels noch in eine Periode sehr starker

<sup>1)</sup> Vgl. die Arbeiten von Steinmann-Bucher und Bösch in der Schweiz. Zeitschrift für Gemeinnützigkeit, Jahrg. XXI. Sonstiges einschlägiges Material bieten noch die periodischen Erhebungen der englischen Gewerkevereine und der XVIII. Report des arbeitsstatistischen Bureaus von Massachusetts. Da aber die Angaben beider Quellen auf durchaus andern Verhältnissen beruhen, so würden Vergleichen derselben mit den Basler Ziffern nur zu falschen Schlüssen führen.

Nachfrage nach Arbeitern. So dürfen die gewonnenen Ergebnisse auf einen ziemlich hohen Grad von Zuverlässigkeit Anspruch machen.

Im Ganzen waren am 1. Dezember 1888 unter der *Wohnbevölkerung* des Kantons 367 männliche und 251 weibliche arbeitsfähige Personen ohne Arbeit, zusammen also 618 Personen oder 1.2% der Berufsleute. Allein diese Gegenüberstellung ist in doppelter Hinsicht ungenau. Zunächst bezeichnen jene 618 Personen nicht den ganzen Umfang der am Tage der Zählung unbefriedigt gewesenem Arbeitsnachfrage. Es kommen noch dazu 106 männliche und 11 weibliche Personen in der Stadt und 3 männliche Personen in den Landgemeinden, welche zum Zwecke der Aufsuchung von Arbeitsgelegenheit *vorübergehend auswesend* waren (vgl. S. 13). Darnach entfielen auf je 1000 am 1. Dezember 1888 im Kanton *beschäftigte* Berufsleute bei den Männern 23, bei den Frauen 17 und überhaupt 21 Arbeitslose. Leider war es nicht möglich, zu ermitteln, wie viel Angehörige ohne Erwerb von diesen Arbeitslosen zu ernähren waren. Sodann lässt die Beziehung der Arbeitslosen auf die sämtlichen Berufstätigen das Verhältnis derselben zu niedrig erscheinen. Denn es handelt sich doch immer nur um unbeschäftigte *Arbeiter*, während in der Zahl der Berufsleute unserer Tabellen auch die Unternehmer eingeschlossen sind. Wir werden somit die beschäftigten und die unbeschäftigten Arbeiter einander gegenüberstellen müssen, wie es in der nachfolgenden Zusammenstellung geschehen ist. Bei derselben ist jedoch zu bemerken, dass von den beschäftigten Arbeitern die wegen Krankheit oder Alters arbeitsunfähigen leider nicht gesondert werden konnten.

| Berufsguppen                           | Beschäftigte<br>Arbeiter | Arbeitslose              |                                 |               | Auf 100<br>Beschäftigte<br>kommen<br>Arbeitslose : |
|--|--------------------------|--------------------------|---------------------------------|---------------|--|
|  |                          | im<br>Kanton<br>wohnhaft | vorüber-<br>gehend<br>auswesend | Zu-<br>sammen |  |
| I. <i>Urproduktion</i>                 | 958                      | 19                       | 14                              | 33            | 3.4  |
| II. <i>Industrie</i>                   | 13 809                   | 247                      | 64                              | 311           | 2.5  |
| A. Lebens- und Genussmittel            | 4 179                    | 29                       | 26                              | 55            | 4.7  |
| B. Kleidung und Putz                   | 1 552                    | 27                       | 9                               | 36            | 2.3  |
| C. Bau und Einrichtung von Wohnungen   | 2 881                    | 90                       | 18                              | 108           | 3.8  |
| D. Polygraphische Gewerbe              | 569                      | 16                       | 3                               | 19            | 3.3  |
| E. Textil-Industrie                    | 5 240                    | 48                       | 4                               | 49            | 0.9  |
| F. Chemische Gewerbe                   | 1 674                    | 16                       | 2                               | 18            | 1.1  |
| G. Maschinen und Werkzeuge             | 764                      | 21                       | 5                               | 26            | 3.4  |
| III. <i>Handel</i>                     | 3 618                    | 113                      | 11                              | 127           | 3.5  |
| A. Waarenhandel                        | 1 927                    | 71                       | 6                               | 77            | 4.0  |
| B. Bankwesen, Agentur, Versicherung    | 713                      | 2                        | —                               | 2             | 0.3  |
| C. Wirtschaftswesen                    | 978                      | 40                       | 8                               | 48            | 4.9  |
| IV. <i>Verkehr</i>                     | 1 400                    | 21                       | 2                               | 23            | 1.6  |
| V. <i>Öffentliche Verwaltung etc.</i>  | 2 133                    | 28                       | 5                               | 33            | 1.5  |
| Dienstboten                            | 4 704                    | 450                      | 11                              | 161           | 3.4  |
| Andere persönliche Dienste, Handarbeit | 882                      | 40                       | 10                              | 50            | 5.7  |
| <b>Zusammen</b>                        | <b>27 504</b>            | <b>618</b>               | <b>120</b>                      | <b>738</b>    | <b>2.7</b>   |

Verhältnissmässig am grössten war somit die Arbeitslosigkeit bei den gewöhnlichen Handarbeitern, dem Gasthofpersonal, der Lebens- und Genussmittel-Erzeugung, den Handlungsgehilfen, den landwirtschaftlichen Arbeitern und den Dienstboten. Auch die Banarbeiter zeigen zum Teil eine grosse Zahl von Stellenlosen, die Flach- und Dekorationsmaler z. B. 27 Arbeitslose auf 207 Beschäftigte — 13%. Wie hier, so fällt auch bei den landwirtschaftlichen Arbeitern und dem Gasthofpersonal die Jahreszeit (Winter) in Betracht, während bei den Handlungsgehilfen und den gewöhnlichen Handarbeitern die Verhältnisziiffern infolge einer nicht ganz genauen Berechnung zu hoch ausgefallen sind. Bei diesen beiden Kategorien ist nämlich die Zahl der Beschäftigten zu

niedrig angenommen, weil die in gewerblichen Anlagen Tätigen nicht mit einbezogen werden konnten. Die wichtigste Beobachtung, welche sich an dem vorliegenden Materiale machen lässt, ist vielleicht die, dass im Kleingewerbe die Zahl der Arbeitslosen im Dezember 1888 viel grösser war als in der Grossindustrie. Dort kam ein Arbeitsloser auf 27 Beschäftigte, hier erst auf 130. Ob im Ganzen die ermittelten Zahlen als hoch oder als niedrig anzusehen sind, liess sich erst entscheiden, wenn zuverlässige ähnliche Zahlen aus andern Städten zur Vergleichung vorlägen.

### 3. Die Stärke der Berufsgruppen.

Will man sich rasch einen Überblick über die Gliederung der ganzen Bevölkerung nach dem Berufe verschaffen, so fasst man sämtliche berufszugehörige Personen (Berufsleute, Angehörige ohne Erwerb und Hausgesinde) nach den Hauptgruppen unserer Tabellen zusammen. Eine solche Gegenüberstellung ist um so lohnender, als auch die entsprechenden Zahlen für 1870 und 1880 vorliegen.

| Berufsgruppen                                 | Berufszugehörige Personen: |               |               | Zunahme auf je 100: |             |
|---|----------------------------|---------------|---------------|---------------------|-------------|
|   | 1870                       | 1880          | 1888          | 1870—80             | 1880—88     |
| I. Urproduktion                               | 2 378                      | 2 816         | 3 050         | 18.4                | 8.3         |
| II. Industrie                                 | 24 210                     | 34 347        | 37 752        | 41.9                | 9.9         |
| III. Handel                                   | 8 444                      | 11 491        | 13 392        | 36.1                | 16.5        |
| IV. Verkehr                                   | 2 927                      | 4 470         | 6 014         | 52.7                | 34.5        |
| V. Öffentl. Verwaltung, Wissenschaft u. Kunst | 3 357                      | 4 132         | 6 630         | 23.1                | 60.4        |
| VI. Persönliche Dienste                       | 2 872                      | 1 953         | 2 009         | -32.6               | 2.9         |
| VII. Rentiers und andere Personen ohne Beruf  | 3 572                      | 5 892         | 4 902         | 64.9                | -16.5       |
| <b>Zusammen</b>                               | <b>47 760</b>              | <b>65 101</b> | <b>73 749</b> | <b>36.3</b>         | <b>14.3</b> |

Die beiden letzten Gruppen bieten infolge verschiedener Aufarbeitung des Materials für 1870 und 1880 keine vergleichbaren Zahlen. Auch die Zählung von 1888 weicht von derjenigen von 1880 insofern ab, als es diesmal vermöge des Zählkartenverfahrens gelungen ist, die Zahl der Partikulare und der Personen ohne Berufsangabe bedeutend zu vermindern. Ausserdem sind aus Gruppe VI die Badeanstalten, und die Personen, welche sich mit Krankenpflege beschäftigen, entfernt und der Abteilung „Gesundheitspflege“ in Gruppe V zugewiesen worden. Endlich sind die Anstaltsbediensteten, welche 1880 in Gruppe VI vereinigt waren, zum Teil denjenigen Berufszweigen zugewiesen worden, in welche die betr. Anstalten gehören. Denn es widerspricht den leitenden Grundsätzen der Berufsstatistik, wenn der Schulabwart und der Kirchendiener sich unter einer andern Rubrik befinden als der Lehrer und der Geistliche. Infolge der veränderten Ausscheidung ist die Gruppe V von 1880 auf 1888 unverhältnismässig angewachsen, und wir müssen auch bei ihr auf Vergleichen verzichten. Es bleiben für diese nur die vier ersten Gruppen. Hier ist es denn besonders bemerkenswert, dass die Gruppen Handel und Verkehr in beiden Zählperioden am meisten gewachsen sind, während die Gruppe Industrie kaum schneller zugenommen hat als die Gesamtbevölkerung und die Urproduktion erheblich dahinter zurückgeblieben ist. Von je 100 berufszugehörigen Personen entfielen auf

|   | 1870 | 1880 | 1888 |
|---|------|------|------|
| die Urproduktion                            | 5.0  | 4.5  | 4.1  |
| die Industrie                               | 50.7 | 52.7 | 51.3 |
| den Handel                                  | 17.7 | 17.7 | 18.2 |
| den Verkehr                                 | 6.1  | 6.9  | 8.2  |
| öffentl. Verwaltung, Wissenschaft und Kunst | 7.0  | 6.3  | 9.0  |
| persönliche Dienste                         | 6.0  | 3.0  | 2.7  |
| Personen ohne Beruf                         | 7.5  | 9.1  | 6.6  |

Drückt sich in diesen Zahlen die Bedeutung aus, welche die verschiedenen Berufsgebiete für die Ernährung der Bevölkerung haben, so sind dieselben doch nur ein sehr unvollkommener

Massstab für die Beteiligung der Bevölkerung an der Berufsarbeit. Wollen wir diese messen, so müssen wir unsere Betrachtung auf die wirklich im Berufe Tätigen beschränken, wobei wir der Vergleichbarkeit wegen in den Ziffern für 1888 auch die nichterwerbenden Berufsleute einbegreifen, während wir überall die Angehörigen und die Dienstboten ausschliessen.

| Berufsgruppen            | Berufsleute überhaupt: |               |               | Von je 100 entfallen auf jede Gruppe: |              |              |
|--------------------------|------------------------|---------------|---------------|---------------------------------------|--------------|--------------|
|                          | 1870                   | 1880          | 1888          | 1870                                  | 1880         | 1888         |
| I. Urproduktion          | 1 158                  | 1 421         | 1 425         | 4.8                                   | 4.5          | 3.5          |
| II. Industrie            | 13 497                 | 18 102        | 19 711        | 56.3                                  | 56.7         | 54.4         |
| III. Handel              | 3 715                  | 4 801         | 5 872         | 15.3                                  | 15.0         | 16.3         |
| IV. Verkehr              | 1 165                  | 1 714         | 2 265         | 4.9                                   | 5.4          | 6.3          |
| V. Verwaltung etc.       | 1 194                  | 1 471         | 2 590         | 5.0                                   | 4.6          | 7.2          |
| VI. Persönliche Dienste  | 1 330                  | 1 167         | 1 152         | 5.6                                   | 3.6          | 3.2          |
| VII. Personen ohne Beruf | 1 872                  | 3 271         | 2 980         | 7.9                                   | 10.2         | 8.3          |
| <b>Zusammen</b>          | <b>23 931</b>          | <b>31 947</b> | <b>35 995</b> | <b>100.0</b>                          | <b>100.0</b> | <b>100.0</b> |

Die Abweichungen in dem gegenseitigen Verhältnisse dieser Ziffern von dem oben für die Gesamtbevölkerung ermittelten rührt hauptsächlich daher, dass in den verschiedenen Berufsgruppen die Zahl der durch die wirklich Erwerbenden zu ernährenden Angehörigen und der Dienstboten eine verschiedene ist. Auf je 100 Berufsleute jeder Gruppe entfallen

| Berufsgruppen            | Angehörige ohne Erwerb: |           |           | Hausgehirde: |             |             |
|--------------------------|-------------------------|-----------|-----------|--------------|-------------|-------------|
|                          | 1870                    | 1880      | 1888      | 1870         | 1880        | 1888        |
| I. Urproduktion          | 97                      | 91        | 106       | 8            | 7           | 8           |
| II. Industrie            | 70                      | 82        | 84        | 9            | 8           | 7           |
| III. Handel              | 99                      | 109       | 104       | 28           | 30          | 24          |
| IV. Verkehr              | 139                     | 152       | 159       | 13           | 9           | 7           |
| V. Verwaltung etc.       | 141                     | 143       | 131       | 40           | 38          | 25          |
| VI. Persönliche Dienste  | 111                     | 60        | 70        | 5            | 7           | 4           |
| VII. Personen ohne Beruf | 53                      | 70        | 35        | 37           | 45          | 30          |
| <b>überhaupt</b>         | <b>84</b>               | <b>89</b> | <b>92</b> | <b>15.4</b>  | <b>14.3</b> | <b>13.1</b> |

Die Zahl der Angehörigen ohne Erwerb ist hauptsächlich durch den Umstand bedingt, ob eine Berufsgruppe vorwiegend aus selbständigen Unternehmern oder aus Arbeitern besteht. Auch im letztern Falle wird es einen Unterschied machen, ob die Arbeiter vorwiegend aus Verheirateten oder aus Unverheirateten bestehen. Im Allgemeinen lässt sich bei den vier ersten Gruppen, welche allein vergleichbare Zahlen bieten, beobachten, dass die Zahl der erwerbslosen Angehörigen im Zunehmen begriffen ist, was wohl darnuf zurückzuführen sein dürfte, dass unter dem Arbeiterstand die fluktuirenden Elemente, bei denen an Verheiratung nicht zu denken ist, allmählich zurücktreten, während die Zahl der sesshaften und verheirateten Personen immer mehr zunimmt.

Mit dem gleichen sozialen Umwandlungsprozess dürfte es zusammenhängen, dass die Zahl der Dienstboten relativ abgenommen hat. Es würde nicht ganz richtig sein, wenn man aus dieser Erscheinung ein Zurückgehen des Wohlstandes folgern wollte. Die Dienstboten haben nur abgenommen im Vergleich zu der berufstätigen Bevölkerung, und unter der letztern sind relativ mehr verheiratete Arbeiter, die sich ohne Dienstboten behelfen. Selbstverständlich gibt das auch der ganzen Bevölkerung eine veränderte Zusammensetzung, und die Dienstboten treten in ihr in dem Grade zurück, als eine Berufsgruppe mehr Arbeiter und unter diesen wieder mehr Verheiratete zählt. Aus diesem Grunde haben in obiger Zusammenstellung die Gruppen der Urproduktion, der Industrie, des Verkehrs und der persönlichen Dienste am wenigsten Dienstboten, während dieselben in den Gruppen des Handels, der Verwaltung, Wissenschaft und Kunst sowie der Rentner und Beruflosen mit sehr ansehnlichen Zahlen auftreten. Eine genauere Betrachtung der Dienstbotenverhältnisse versparen wir für die Haushaltsstatistik.



#### 4. Die Stellung im Berufe.

In Tabelle XXIX ist der Versuch gemacht worden, die Bevölkerung nach ihrer Stellung im Berufe mit Berücksichtigung aller in Betracht kommenden sozialen Momente darzustellen. Die Gliederung der Tabelle ist infolge dessen eine so reichhaltige, dass sie einiger erläuternden Vorbemerkungen bedarf, und dies um so mehr, als manche der hier gemachten Unterscheidungen auch dem Fachmann neu sein dürften.

Nach der Stellung im Berufe zerfallen die Berufstätigen in zwei Klassen: selbständige (Unternehmer) und unselbständige (abhängige, Arbeiter im weitern Sinne des Wortes). Die *selbständigen Berufstätigen* scheiden sich in solche, welche ihr Gewerbe in eigener Betriebsstätte ausüben und solche, welche im Hause der Kunden tätig sind. Die erstern bedürfen naturgemäss eines grössern Anlage- und Betriebskapitals, weshalb man auf sie vorzugsweise die Bezeichnung *Unternehmer* anwendet. Die letztern kann man nach einem in der Schweiz und in Süddeutschland verbreiteten mundartlichen Ausdruck als *Arbeiter auf der Stür* bezeichnen, soweit sie gewerbliche Arbeiten verrichten, als *Hausirer*, soweit sie dem Handel angehören. Sie stehen eigentlich zwischen dem Unternehmer und dem Arbeiter in der Mitte. Der Stürarbeiter besitzt gewöhnlich nur das notwendigste Handwerkszeug; Betriebskapital braucht er fast nicht; denn seine Aufgabe besteht lediglich darin, den dem Kunden gehörigen Rohstoff zum Gebrauche herzurichten. Der Hausirer besitzt zwar manchmal in seinem bescheidenen Warenvorrat ein kleines Betriebskapital; oft aber arbeitet er auch bloss auf Umschlag und ist dann einem reisenden Kommiss des Geschäfts zu vergleichen, das ihm die Waare anvertraut. Auf alle Fälle gehören Stürarbeiter und Hausirer einer tiefern sozialen Schicht an als die Unternehmer mit eigener Betriebsstätte, und wenn die erstern auch unter städtischen Verhältnissen sehr zurücktreten, so würde es sich doch lohnen für die ganze Schweiz eine Erhebung mit Trennung beider Kategorien durchzuführen. Denn in den Gebirgskantonen ist nicht bloss in den Bekleidungsgewerben, bei Polsterern, Sesselflechtern u. dgl. das Arbeiten im Kundenhause noch sehr verbreitet, sondern auch der Sattler, der Schreiner, selbst der Wagner und fast alle Banhandwerker gehen regelmässig auf die Stür. Daneben kommt dort auch der Gewerbetrieb im Umherziehen, wie ihn der wandernde Kesselblicker und Korbmacher ausüben, und der Hausirhandel noch häufiger vor.

Die *unselbständigen Berufstätigen* zerfallen in vier Klassen. Die erste umfasst zwei sozial nahe verwandte Gruppen, die fast in allen Berufsarten vorkommen: *kaufmännisches* und *höheres technisches Personal*. Ihre Zusammenfassung und Unterscheidung von den eigentlichen Arbeitern ist denn auch längst in der Berufsstatistik üblich. Die zweite Klasse bilden die *berufsmässig ausgebildeten Arbeiter*, d. h. solche Arbeiter, welche in der Hauptrichtung der betreffenden Berufsart tätig sind, bei der Industrie unmittelbar an den von ihr gelieferten Produkten mitarbeiten. Die Arbeiter dieser Kategorie unterscheiden sich wieder in solche, welche in der *Betriebsstätte des Unternehmers* beschäftigt werden (Werkstatтарbeiter) und in solche, welche nach Anweisung des Unternehmers in *eigener Wohnung* tätig sind. Die letztern werden gewöhnlich als *Hausindustrie* bezeichnet; richtiger scheint, sie *Hausarbeiter* zu nennen, da sie auch dann nicht als Unternehmer angesehen werden können, wenn sie das ganze Werkzeug und einen Teil des Rohstoffes liefern. Hausarbeiter in diesem Sinne ist dann ebensowohl der Schneider und Schuhmacher, welcher für ein Magazin arbeitet, als auch die Winderin oder Zettlerin, welche für eine Seidenbandfabrik in eigener Wohnung tätig ist. Wirtschaftlich ist zwischen Werkstatтарbeiter und Hausarbeiter ein sehr geringer Unterschied; die soziale Stellung ist bei beiden die gleiche. In der dritten Klasse sind die *Hilfsarbeiter mit anderer Berufsbildung* ausgeschieden. Es sind das solche Arbeiter, welche eine andere als die in der Hauptrichtung der betreffenden Berufsart liegende Vorbildung besitzen und meistens mit Hilfs- oder Vorrichtungsarbeiten beschäftigt werden. Dahin gehören die in den meisten grössern Fabriken vorkommenden Maschinisten, Heizer, Schlosser, Schreiner, Mechaniker, die Küfer in einer Bierbrauerei oder Weinhandlung, der Buchbinder in

einer Druckerei oder auch auf einem Eisenbahnbureau, der Gärtner auf einem grösseren Gute oder in einem Baugeschäfte, der Sattler und Schmied der Tram-Omnibus-Unternehmung, die Schuhmacher und Schneider des Waisenhauses oder einer Missionsanstalt u. s. w. Gerade in der Aufnahme zahlreicher derartiger Hilfsarbeiter, von denen viele eine handwerksmässige Vorbildung besitzen, zeigt sich die Bedeutung der Arbeitsvereinigung im modernen Grossbetrieb. Zugleich rücken die betreffenden Arbeiter in eine andere soziale Stellung ein, und eine falsche Klassifizierung derselben kann das Bild, welches die Berufsstatistik gewähren soll, in stark verschobenen Formen erscheinen lassen. Wären z. B. alle Schlosser, Schreiner und Küfer statt als Arbeiter der Berufsarten, in welchen sie beschäftigt sind, als Schlosser-, Schreiner- und Küfergesellen klassifiziert worden, so würde dies eine Vorstellung von der Bedeutung der zuletzt genannten fast ausschliesslich dem Kleingewerbe angehörigen Berufsarten und von den Aussichten ihrer Arbeiter auf Selbstständigkeit gegeben haben, welche von der Wirklichkeit sehr weit abgewichen wäre. Jedermann sieht aber auch ein, dass es nicht minder unrichtig gewesen wäre, jene Fabrik Schlosser als Floretspinner, Seidenbandweber oder Farbarbeiter, die Küfer als Bierbrauer, Sauerkrautfabrikarbeiter, Wein- oder Käsehandlungsgehilfen zu behandeln. Die vierte Klasse endlich umfasst die *nicht beruflich ausgebildeten Hilfsarbeiter* wie Handlanger, Fabriktagelöhner, Nachtwächter, Pfortner, Hansknechte, Packer, Bureaudiener, Abwarte, Ausläufer u. dgl., soweit dieselben als ständige Lohnarbeiter in einem bestimmten Berufszweige tätig sind. Es liegt in der Natur dieser „reinen Handarbeit“, dass dieselbe Person sie bald in dieser bald in jener Berufsart verrichtet; immer aber wird jede Berufsart in dem Masse, als ihr Betrieb ins Grosse geht, eine ansehnliche Zahl solcher „ungelehrten“ Arbeiter beschäftigen. Auch sie sind Berufsarbeiter, weil sie den Zwecken des Berufes dienen, in dem sie beschäftigt sind. Von den beiden andern Klassen der Berufsarbeiter unterscheiden sie sich dadurch, dass sie „unqualifizierte“ Arbeit verrichten, schlechter gelohnt werden und darum eine niedrigere soziale Schicht bilden als jene. Vor den unständigen Tagelöhnern, Ausläufern etc. sind sie durch die grössere Sicherung ihrer Lebenslage ausgezeichnet. Sie dürfen deshalb nicht mit den letztern in eine eigne Gruppe von „Handarbeitern“ zusammengeworfen werden.

Die Unterscheidung der genannten vier Klassen von anselbstständigen Berufstätigen war dadurch ermöglicht, dass nach der Zählkarte unter *Beruf oder Erwerbstätigkeit* anzugeben war: „a) Persönliche Berufs- oder Erwerbstätigkeit, b) Stellung im Beruf, Geschäft u. s. w., c) Ort, Sitz (und allfällige Firma) des Geschäfts, des Gewerbs oder der Verwaltung.“ Ausserdem war durch besondere Anweisung an die Zählbeamten für Basel gefordert worden, dass unter Rubrik b bei anselbstständigen Berufstätigen angegeben werde, ob die Beschäftigung in der Betriebsstätte des Unternehmers vor sich geht oder in der Wohnung des Arbeiters und bei selbstständigen, ob in eigener Betriebsstätte oder im Kundenhause gearbeitet werde. Dieser Versuch, eine grössere Genauigkeit der Berufsanfragen ohne Erweiterung des Erhebungsformulars zu erzielen, darf als vollkommen gelungen bezeichnet werden, und wenn auch in manchen Fällen nachträgliche Ergänzungen der Zählkarten erforderlich wurden, so steht die geringe mehr aufgewendete Mühe doch in keinem Verhältnis zu dem Wert der gewonnenen Resultate.

Auf diese Weise sind wir in Tabelle XXIX zu einer Gliederung der berufszugehörigen Bevölkerung in fünf Klassen gelangt. In jeder Klasse ist wieder zwischen Berufsleuten, Angehörigen ohne Erwerb und Hausgesinde geschieden, bei dem anselbstständigen Personal ausserdem noch zwischen Gehilfen und Lehrlingen. Natürlich hat nicht jede Unterscheidung für jede Berufsart gleiche Bedeutung; ja in ganzen Berufsgruppen laufen die Felder einzelner Klassen fast leer. Allein auch darin liegt ein charakteristisches Merkmal, dessen Besitz um einige Quadratcentimeter Papier nicht zu teuer erkaufte erscheint.

Tabelle XXVIII gibt einen gedrängten Überblick über die berufstätige Bevölkerung nach der Stellung im Berufe. Darnach entfielen im Kanton Basel-Stadt

| Berufsgruppen                                      | auf je 1000 berufstätige Personen |  |  |  |  |      | Auf einen selbständigen kamen un- selbständige Berufs-tätige: |
|--|-----------------------------------|--|--|--|--|------|---|
|  | selbst-<br>tätige:                | kaufm.<br>u. höh.<br>techn.<br>Personal: | berufs-<br>mässig<br>ausgebildete<br>Arbeiter: | Hilfs-<br>arbeiter<br>anderer<br>Berufs-<br>bildung: | nicht<br>beruflich<br>aus-<br>gebildete<br>Arbeiter: |      |   |
| I. <i>Urproduktion</i>                             | 30.4                              | 4.1                                      | 60.3   | 0.3  | 7.6  | 2.33 |   |
| II. <i>Industrie</i>                               | 23.0                              | 5.7                                      | 61.7   | 5.1  | 4.3  | 3.1  |   |
| A. Lebens- und Genussmittel                        | 18.9                              | 8.0                                      | 57.8   | 5.3  | 10.0   | 4.3  |   |
| B. Kleidung und Putz                               | 63.8                              | 2.2                                      | 32.9   | 0.8  | 0.3  | 0.6  |   |
| C. Bau und Einrichtung von Wohnungen               | 20.4                              | 3.8                                      | 63.8   | 6.2  | 5.8  | 3.3  |   |
| D. Polygraphische Gewerbe                          | 14.1                              | 3.4                                      | 75.0   | 2.1  | 4.8  | 5.9  |   |
| E. Textil-Industrie                                | 4.9                               | 7.8                                      | 83.0   | 3.3  | 4.1  | 49.9 |   |
| F. Chemische Gewerbe                               | 3.0                               | 10.3                                     | 57.3   | 20.1   | 9.3  | 32.8 |   |
| G. Maschinen und Werkzeuge                         | 18.2                              | 6.0                                      | 68.5   | 4.5  | 2.3  | 4.3  |   |
| III. <i>Handel</i>                                 | 36.4                              | 34.1                                     | 8.2  | 6.3  | 15.3   | 1.7  |   |
| A. Warenhandel                                     | 40.8                              | 39.8                                     | 0.9  | 3.1  | 15.3   | 1.1  |   |
| B. Bankwesen, Agentur, Versicherung                | 26.9                              | 65.4                                     | —  | 0.1  | 7.6  | 2.7  |   |
| C. Wirtschaftswesen                                | 33.0                              | 1.1                                      | 29.6   | 16.7   | 19.3   | 2.0  |   |
| IV. <i>Verkehr</i>                                 | 4.3                               | 33.1                                     | 36.8   | 4.9  | 21.0   | 22.5 |   |
| A. Strassenbau und Unterhalt                       | 30.8                              | 4.3                                      | 33.9   | —  | 33.9   | 4.3  |   |
| B. Öffentliche Verkehrsanstalten                   | —                                 | 34.0                                     | 34.7   | 5.7  | 25.4   | —    |   |
| C. Fuhr- und Speditionswesen                       | 12.3                              | 33.3                                     | 42.8   | 3.8  | 7.3  | 6.3  |   |
| V. <i>Öffentl. Verwaltung, Wissenschaft, Kunst</i> | 16.6                              | 42.8                                     | 20.7   | 4.3  | 15.6   | 5.0  |   |
| A. Verwaltung und Rechtspflege                     | 3.9                               | 49.5                                     | 15.1   | 2.1  | 28.4   | 24.7 |   |
| B. Gesundheitspflege                               | 35.2                              | 5.1                                      | 41.1   | 5.3  | 13.0   | 4.1  |   |
| C. Kultus und Unterricht                           | 6.9                               | 78.3                                     | 0.7  | 6.3  | 7.9  | 13.1 |   |
| D. Andere liberale Berufsarten                     | 9.7                               | 59.6                                     | —  | —  | 31.3   | 9.1  |   |
| E. Künste  | 40.2                              | 4.4                                      | 50.9   | 3.8  | 1.8  | 1.3  |   |
| VI. <i>Persönliche Dienste</i>                     | 41.8                              | 6.4                                      | 8.8  | 0.3  | 42.3   | 4.1  |   |
| überhaupt  | 24.3                              | 15.1                                     | 45.1   | 4.9  | 9.4  | 3.1  |   |

Diese Übersicht zeigt, was jede Berufsstatistik sollte, wie weit im Berufsleben des Erhebungsgebietes die Einzelnen zur Selbständigkeit gelangen, wie weit sie sich mit mehr oder weniger abhängigen Stellungen begnügen müssen. Wenn als selbständige Berufstätige 24.5% der Berufsleute ermittelt wurden, so ist diese Ziffer nicht zu überschätzen. Denn mehr als der vierte Teil derselben besitzt keine eigene Betriebsstätte, sondern sucht seinen Erwerb im Kundenhause oder im Unherziehen, steht also den Arbeitern näher als den Unternehmern. Unter den unselbständigen Berufstreibenden bilden die eigentlichen Berufsarbeiter die grosse Mehrzahl: 50.5% aller Berufsleute. Unter ihnen arbeiten in ihrem eignen Berufe 35.6% und 4.9% sind Hilfsarbeiter in einem fremden Berufe. Die letztern sind ausschliesslich Werkstättenarbeiter; von den erstern arbeiten 43.5% in der Betriebsstätte des Unternehmers und nur 1.5% in ihrer eigenen Wohnung (491 Personen). Die meisten Hansarbeiter gehören der Textil-Industrie und den Bekleidungsge- werben an. Nach den Berufsarbeitern folgt das kaufmännische und höhere technische Personal, welches mehr als den siebenten Teil der Berufstätigen bildet und damit als ein bedeutender Be- standteil der städtischen Gesellschaft sich zu erkennen gibt. Kaum ein Zehntel kommt auf die nicht beruflich ausgebildeten Hilfsarbeiter.

Vergleichen wir die einzelnen Berufsgruppen mit Rücksicht auf die Stellung ihrer Ange- hörigen, so finden wir einander entsprechende Ziffern eigentlich nur da, wo die unternehmungs- weise Berufsausübung Regel ist. In den liberalen Berufsarten wiegt die Beamtstellung vor, und auch wo sie unternehmungsweise betrieben werden, wie bei Ärzten, Hebammen, Privatlehrern,

ähnelt sie der Arbeit im Kundenhanse. Dasselbe gilt von den persönlichen Diensten. So sind eigentlich nur die vier ersten Gruppen unter einander vergleichbar. Bei diesen aber hängt die Zahl der selbständigen Berufstreibenden wesentlich von dem Umfange ab, in welchem ein Beruf getrieben wird. Um an einer einzigen Zahl zu erkennen, welche Berufsgruppen und Abteilungen vorwiegend Grossbetrieb und welche hauptsächlich Kleinbetrieb aufweisen, genügt es, dass in der letzten senkrechten Ziffernreihe mitgeteilte Verhältnis der selbständigen zu den unselbständigen Berufstätigen ins Auge zu fassen. Im Allgemeinen zeigt die Gruppe Verkehr die grösste, die Gruppe Handel die geringste Konzentration. Wie letztere weisen Urproduktion und Industrie vorwiegend Kleinbetrieb auf. Unter den Gewerben ragen Textil-Industrie und chemische Gewerbe durch einen ausgebildeten Grossbetrieb hervor — beide freilich mit dem Unterschied, dass die Textil-Industrie eine sehr hohe Zahl von eigentlichen Berufsarbeitern aufweist, während die chemischen Gewerbe darin sehr zurückstehen. In der Textil-Industrie sind  $\frac{6}{7}$  der Arbeiter berufsmässig ausgebildet, in den chemischen Gewerben sind dagegen noch nicht  $\frac{3}{5}$  der Beschäftigten eigentliche Berufsarbeiter und über  $\frac{2}{3}$  Hilfsarbeiter mit anderer Berufsbildung, nicht beruflich ausgebildete Arbeiter, kaufmännisches und höheres technisches Personal. Das Gegenstück dazu bildet die Bekleidungs-Industrie, in welcher auf 5 selbständige nur 3 unselbständige Berufstätige kommen. Auch der Warenhandel ist in hohem Masse dezentralisiert. Um Einzelnes hervorzuheben, so entfallen auf je einen Unternehmer Arbeiter jeder Art: in der Seidenbandfabrikation 121, in der Seidenfärberei 59, in der Florenspinnerei 53, in der Farbenfabrikation 32, im Maschinenbau 16, in der Bierbrauerei 14, in der Eisengiesserei 13, im Bankwesen 8, im Versicherungswesen 7, in der Schreinerei 3,4, in der Buchbinderei 3,2, im Spezereihandel 1,2, in der Schneiderei und Konfektion 1 und in der Schuhmacherei 0,7 Arbeiter.

Von allen unselbständigen Berufstätigen am abhängigsten sind die *Lehrlinge*. Zugleich gestattet die Zahl und Art ihres Vorkommens Rückschlüsse auf den Zustand des beruflichen Bildungswesens. Natürlich finden sich Lehrlinge nur bei den drei Arbeiterklassen, welche eigene Berufsbildung bedürfen. Bei dem kaufmännischen und höheren technischen Personal handelt es sich wesentlich um *Handlungslehrlinge*. Im Ganzen waren deren in den vier ersten Gruppen 653 vorhanden. Von diesen aber befanden sich nur 437 in Handelsgeschäften, 132 auf den Komptoiren von Fabriken u. dgl. und 84 im Verkehrswesen. Fast der dritte Teil der Handelslehrlinge wurde sonach nicht in Handelsgeschäften ausgebildet. Was das Verhältnis der kaufmännischen Lehrlinge zu den Gehilfen betrifft, so kam im Handel ein Lehrling auf 3 Gehilfen, in der Industrie glücklicher Weise erst auf 8. Doch machen sich grosse Unterschiede bemerkbar. Während im Spezereihandel schon auf 4 Gehilfen 3 Lehrlinge entfallen, kommt deren einer beim Tuchhandel auf 2, beim Buchhandel auf 4, beim Tabakhandel auf 5 und im Versicherungswesen auf 6 Gehilfen.

Bei den *Berufsarbeitern* ist das Lehrlingswesen nur in der Industrie eine stehende Einrichtung und tritt hier in dem Masse zurück, als der Grossbetrieb vorwiegt. Der letztere lässt an Stelle der Lehrlinge die jugendlichen Arbeiter treten. Es findet sich je ein Lehrling

|   |                 |
|---|-----------------|
| in der Textil-Industrie                   | auf 59 Gehilfen |
| „ der chemischen Gewerben                 | „ 23 „          |
| „ „ Nahrungs- und Genussmittel-Industrien | „ 7 „           |
| bei Bau und Einrichtung von Wohnungen     | „ 5 „           |
| „ der Maschinen- und Werkzeugfabrikation  | „ 4 „           |
| in den polygraphischen Gewerben           | „ 4 „           |
| „ „ Bekleidungs- und Reinigungs-Gewerben  | „ 2 „           |

Nirgends besteht somit ein der beruflichen Ausbildung schädliches Verhältnis, weder in den grösseren Berufsabteilungen noch in einzelnen Berufsarten, wie eine nähere Prüfung der Tabelle XXIX zeigen kann. Das Gleiche gilt von den *Hilfsarbeitern mit anderer Berufsbildung*, unter denen sich überhaupt nur 30 Lehrlinge auf 947 Arbeiter finden. Es ist auch in der That nicht wünschenswert, dass der Beruf in einem Gewerbe erlernt werde, in welchem die betreffende

Berufsarbeit nur einseitig und in einer Nebenrolle zur Anwendung kommt. Ein Schlosserlehrling in einer Farbenfabrik oder Floretspinnerei bildet unter allen Umständen eine befriedliche Erscheinung.

Wenden wir uns nunmehr zur *sozialen Charakteristik* der verschiedenen Klassen von Berufstätigen, so bietet dafür die Angabe der Zahl der Angehörigen und des Hausgesindes ein statistisches Hilfsmittel. Das Verhältnis der Berufstätigen zu den Angehörigen und Dienstboten zeigt in gleicher Weise den Umfang, in welchem die einzelnen Berufsklassen zur Familiengründung und zu einer gesicherten wirtschaftlichen Stellung gelangen. Auf je 100 berufstätige Personen jeder Klasse entfallen

|  | Angehörige | Dienstboten |
|--|------------|-------------|
| bei den selbständigen Berufstätigen          | 449.2      | 30.1        |
| „ dem kaufm. und höhern technischen Personal | 110.2      | 19.1        |
| „ den berufsmässig ausgebildeten Arbeitern   | 65.2       | 1.2         |
| „ „ Hilfsarbeitern mit anderer Berufsbildung | 80.2       | 2.1         |
| „ „ nicht beruflich ausgebildeten Arbeitern  | 100.2      | 3.1         |

Auffallend ist hier nur, dass unter den drei Arbeiterkategorien die nicht beruflich ausgebildeten sich am günstigsten stellen und dass von den übrigen die Hilfsarbeiter mit anderer Berufsbildung vor den im eignen Berufe arbeitenden eine grössere Zahl von Angehörigen und Dienstboten voraus haben. Allein bei einiger Beobachtung des praktischen Lebens wird man finden, dass jene gelehrten Hilfsarbeiter in berufsfernen Unternehmungen vielfach eine relativ sichere, meisterähnliche Stellung haben, die ihnen zu heiraten und unter besonders glücklichen Umständen auch Dienstboten zu halten erlaubt. Immerhin bleibt zu beachten, dass das Verhältnis sich für die eigentlichen Berufsarbeiter dadurch etwas zu ungünstig gestaltet, dass sich eine grössere Zahl von Lehrlingen unter ihnen befindet. Natürlich weisen auch die verschiedenen Berufsgruppen Verschiedenheiten auf. Es entfallen auf je 100 Berufstätige

| Berufsgruppen               | bei den<br>selbständigen<br>Berufstätigen: | beim kaufm. u. höh. techn. Personal: | bei berufsm. u. höh. techn. ausgebildeten Arbeitern: | bei nicht berufl.<br>gebildeten<br>Arbeitern: |
|-----------------------------|--|--------------------------------------|--|---|
|                             | Angehörige ohne Erwerb:                    |                                      |  |   |
| I. Urproduktion             | 241  | 27                                   | 38   | 133   |
| II. Industrie               | 131  | 114                                  | 62   | 94  |
| III. Handel                 | 185  | 68                                   | 6  | 26  |
| IV. Verkehr                 | 287  | 141                                  | 156  | 144   |
| V. Öffentl. Verwaltung etc. | 124  | 167                                  | 66   | 85  |
| VI. Persönliche Dienste     | 73   | 72                                   | 161  | 67  |
| Hausgesinde:                |  |                                      |  |   |
| I. Urproduktion             | 24   | 27                                   | 0.4  | —   |
| II. Industrie               | 22   | 22                                   | 1  | 1   |
| III. Handel                 | 53   | 12                                   | 7  | 0.2   |
| IV. Verkehr                 | 55   | 10                                   | 2  | 3   |
| V. Öffentl. Verwaltung etc. | 45   | 36                                   | 2  | 8   |
| VI. Persönliche Dienste     | 0.4  | 18                                   | —  | 100   |

Bezüglich der Angehörigen findet sich fast durchweg die gleiche Abstufung bei den verschiedenen Klassen des abhängigen Personals wie in der ganzen berufstätigen Bevölkerung. Beim Hausgesinde treten dagegen wegen der kleinen Ziffern mancherlei Zufälligkeiten auf.

Da bei der Benützung der Basler Berufsstatistik für 1880 die Gliederung der Berufstätigen nach der Stellung im Berufe teilweise eine ähnliche war wie bei derjenigen von 1888, so ist es von Wert, die Ziffern beider Jahre, soweit sie vergleichbar sind, einander gegenüber zu stellen. Es ist dies nur bei der Industrie einigermaßen möglich; über auch hier ist zu beachten, dass für 1880 das höhere technische Personal nicht besonders ausgeschieden, sondern mit den

beruflich ausgebildeten Arbeitern zusammengefasst worden ist und dass die letztern — einerlei ob sie in dem erlernten Berufe arbeiten oder nicht — eine Klasse bilden. Es entfielen

| Industrien                           | Jahr | auf je 100 berufstätige Personen |                                      |                                  |                                     | auf einen selbständigen Berufstätigen unselbständige: |
|--------------------------------------|------|----------------------------------|--------------------------------------|----------------------------------|-------------------------------------|---|
|                                      |      | selbständige Berufstätige:       | kaufmänn. (u. höh. techn.) Perannol: | berufsmässig gebildete Arbeiter: | nicht beruflich gebildete Arbeiter: |   |
| A. Lebens- und Genussmittel          | 1880 | 21.5                             | 7.6                                  | 65.1                             | 5.2                                 | 3.6   |
|                                      | 1888 | 18.9                             | 7.0                                  | 63.2                             | 10.0                                | 4.5   |
|                                      | 1880 | 67.2                             | 0.3                                  | 31.8                             | 0.5                                 | 0.3   |
| B. Kleidung und Putz                 | 1888 | 63.8                             | 2.2                                  | 33.3                             | 0.3                                 | 0.6   |
| C. Bau und Einrichtung von Wohnungen | 1880 | 20.4                             | 2.2                                  | 72.3                             | 4.7                                 | 3.9   |
|                                      | 1888 | 20.6                             | 3.8                                  | 70.0                             | 5.8                                 | 3.9   |
|                                      | 1880 | 46.9                             | 5.4                                  | 75.0                             | 2.7                                 | 4.9   |
| D. Polygraphische Gewerbe            | 1888 | 14.4                             | 3.4                                  | 77.1                             | 4.8                                 | 5.9   |
| E. Textil-Industrie                  | 1880 | 2.8                              | 7.3                                  | 87.3                             | 2.1                                 | 35.2  |
|                                      | 1888 | 1.9                              | 7.8                                  | 86.2                             | 4.1                                 | 49.9  |
| F. Chemische Gewerbe                 | 1880 | 4.5                              | 9.4                                  | 71.2                             | 14.9                                | 21.1  |
|                                      | 1888 | 3.0                              | 10.5                                 | 77.4                             | 9.3                                 | 32.0  |
| G. Maschinen und Werkzeuge           | 1880 | 19.5                             | 3.7                                  | 73.8                             | 3.0                                 | 4.1   |
|                                      | 1888 | 18.2                             | 6.0                                  | 73.0                             | 2.8                                 | 4.5   |
| Industrie überhaupt                  | 1880 | 24.1                             | 4.6                                  | 67.3                             | 3.6                                 | 3.1   |
|                                      | 1888 | 23.0                             | 5.7                                  | 66.8                             | 4.5                                 | 3.4   |

Mögen immerhin die drei Kategorien von unselbständigen Gewerbetreibenden bei beiden Zählungen nicht ganz nach den gleichen Grundsätzen ausgeschieden worden sein, so geht doch aus den genau einander entsprechenden Ziffernreihen, der ersten und der letzten, mit Sicherheit hervor, dass auf dem Gebiete der Industrie die Betriebskonzentration rasche Fortschritte macht. In allen Abteilungen ist die Zahl der Unternehmer langsamer gewachsen als diejenige der Arbeiter, ja in der Textil-Industrie, in den chemischen Gewerben und bei Bau und Einrichtung von Wohnungen hat die Zahl der erstern auch absolut abgenommen; d. h. es waren 1888 weniger selbständige Betriebe vorhanden als 1880, und in jedem Betrieb wurden durchschnittlich mehr Arbeiter beschäftigt. Im Jahre 1880 kamen auf 100 Unternehmer in der Industrie 313, im Jahre 1888: 335 Arbeiter.

Man sollte denken, dass dieser Vorgang auch seine Rückwirkung auf die sozialen Verhältnisse der Unternehmer geübt hätte. Soweit sich diese jedoch nach der Zahl der Haushaltsangehörigen und speziell der Diensthöten beurteilen lassen, scheint eine solche Wirkung nicht eingetreten zu sein. Auf je 100 selbständige Berufstätige entfielen

|   | Angehörige |      | Diensthöten |      |
|---|------------|------|-------------|------|
|   | 1880       | 1888 | 1880        | 1888 |
| in den chemischen Gewerben                | 321        | 268  | 133         | 132  |
| „ der Textil-Industrie                    | 246        | 215  | 139         | 134  |
| „ den Lebens- und Genussmittel-Industrien | 264        | 262  | 92          | 80   |
| „ der Maschinen- und Werkzeugfabrikation  | 246        | 236  | 40          | 36   |
| bei Bau und Einrichtung von Wohnungen     | 247        | 240  | 36          | 31   |
| in den polygraphischen Gewerben           | 199        | 257  | 40          | 48   |
| bei Erzeugung von Kleidung und Putz       | 73         | 71   | 4           | 5    |
| in der Industrie überhaupt                | 139        | 131  | 25          | 22   |

Die Zahl der Angehörigen und der Diensthöten ist darnach bei den selbständigen Berufstreibenden in allen Gebieten des gewerblichen Lebens mit Ausnahme der polygraphischen Gewerbe und der Bekleidungsindustrien zurückgegangen, und zwar in einem verhältnismässig kurzen

Zeitraum, während dessen in den Gewerbebetrieben allgemein die Zahl der Arbeiter zugenommen hat. Es kann dies kann auf eine andere Ursache zurückgeführt werden als auf eine relative Abnahme der Verheirateten unter den selbständigen Berufstätigen oder aber auf eine Zunahme derjenigen Familienglieder derselben, welche selbst berufstätig sind. — Stellen wir den selbständigen die *unselbständigen Berufstätigen* jeder Art gegenüber, so entfielen auf je 100 der letztern

|                                   | Angehörige |      | Dienstboten |      |
|-----------------------------------|------------|------|-------------|------|
|                                   | 1880       | 1888 | 1880        | 1888 |
| Chemische Gewerbe                 | 143        | 127  | 3.7         | 3.9  |
| Maschinen und Werkzeuge           | 87         | 96   | 2.2         | 1.6  |
| Bau und Einrichtung von Wohnungen | 79         | 98   | 1.3         | 1.5  |
| Polygraphische Gewerbe            | 69         | 71   | 0.3         | 1.5  |
| Textil-Industrie                  | 52         | 53   | 2.4         | 3.3  |
| Nahrungs- und Gemusmittel         | 23         | 47   | 1.1         | 1.2  |
| Kleidung und Putz                 | 17         | 21   | 0.4         | 0.4  |
| Industrie überhaupt               | 64         | 71   | 1.9         | 2.5  |

Die unselbständigen Berufstätigen in der Industrie weisen somit die entgegengesetzte Erscheinung auf wie die selbständigen: eine relative Zunahme der Angehörigen ohne Erwerb und der Dienstboten. Es bestätigt dies die schon wiederholt hervorgehobene Tatsache, dass die Arbeiter sich immer mehr zu einem sesshaften Stand ausbilden und in immer grösserem Umfange zur Familiengründung schreiten. Dagegen wird man sich ebenso sehr hüten müssen, aus unsern Ziffern Schlüsse auf die Zunahme des Wohlstandes unter der unselbständig berufstätigen Bevölkerung zu ziehen, wie man entgegengesetzten Folgerungen gegenüber, welche aus den umgekehrten Erscheinungen bei den selbständigen konstruiert werden könnten, vorsichtig zu sein hat.

Schliesslich darf nicht unbeachtet bleiben, dass die statistische Gliederung der Basler Bevölkerung nach der Berufsstellung notwendig ein einseitig verschöneretes Bild geben muss. Das heisst: sie ist un bezüglich der selbständigen Berufstätigen einigermassen vollständig, während die Zahl der unselbständigen ergänzt werden müsste durch diejenigen zahlreichen Arbeiter, welche in den ausserhalb des Kantonsgebietes gelegenen Nachbargemeinden, namentlich in Birmingen und Birsfelden wohnen und nur zur Arbeit in die Stadt kommen.

## 5. Frauenarbeit im Basler Berufsleben.

Dass Frauen in grösserem Umfange an der Berufsarbeit sich beteiligen, ist im Allgemeinen aus wirtschaftlichen, gesmdheitlichen und sittlichen Gründen nicht zu wünschen. Indessen ist doch ein Unterschied zu machen mit Rücksicht auf die Art, in welcher diese Beteiligung erfolgt. Wo Frauen als Glieder der Familie bei der Berufstätigkeit des Familienerhauptes helfend mitwirken können, ohne dadurch die Pflichten der Haushaltung und Kindererziehung vernachlässigen zu müssen oder an ihrer Gesundheit Schaden zu nehmen, kann dies wesentlich zum wirtschaftlichen Gedeihen ganzer Volkskreise beitragen. Ausserdem gibt es Berufsgebiete, namentlich innerhalb der distritativen Erwerbsarten und der persönlichen Dienste, in welchen weibliche Personen seit langer Zeit selbständig berufstätig sind und deren Betrieb ihrer Natur durchaus angemessen ist. Und endlich bringen es die Interessen der Familie mit sich, dass die Witwe überall da an die Stelle des verstorbenen Mannes tritt, wo eine Fortführung des Geschäftes ein persönliches Eingreifen der Nähestbeteiligten erforderlich macht. Allein neben diesen in ihrer wirtschaftlichen und sozialen Berechtigung kann je bestrittenen Fällen hat die moderne wirtschaftliche Entwicklung auch zahlreiche andere geschaffen, wo weibliche Personen in verschiedenen Abhängigkeitsverhältnissen berufstätig sind. Hier tritt ein anderer Massstab der Beurteilung ein, und man wird nach den seitherigen Erfahrungen nicht anhin können zu konstatiren, dass diese berufliche Tätigkeit der Frauen in fremden Unternehmungen in dem Masse Bedenken erweckt, als sie mit der Männerarbeit in Konkurrenz tritt und das Weib seinem eigentlichen Berufe als Mutter und

Hausfrau entfremdet. Dennoch wird nicht zu leugnen sein, dass in gewisser Masse die berufliche Frauennarbeit in den Städten eine Notwendigkeit ist, welche dadurch gegeben erscheint, dass die verschiedene Sterblichkeit beider Geschlechter auf natürlichem Wege einen erheblichen Überschuss von weiblichen Personen erzeugt. Da dieser Überschuss in Basel durch das Geschlechtsverhältnis der Mehreinwanderung noch bedeutend gesteigert wird (vergl. S. 14 ff.), so wird man von vornherein erwarten müssen, im städtischen Berufsleben das weibliche Geschlecht mindestens in dem Umfange vertreten zu finden, als dasselbe das männliche an Zahl übertrifft. Es würden demnach auf je 1000 berufstätige männliche Personen in der Stadt Basel 219, in den Landgemeinden keine und im Kanton 205 berufstätige weibliche Personen zu erwarten sein.

In Wirklichkeit wird dieses Verhältnis weit überschritten. Unter sämtlichen Berufstätigen (die Dienstboten natürlich ausgeschlossen) befanden sich am 1. Dezember 1888:

|                       | männliche<br>Personen: | weibliche<br>Personen: | weibliche auf<br>je 1000 männliche: |
|-----------------------|------------------------|------------------------|-------------------------------------|
| in der Stadt Basel    | 20 380                 | 10 951                 | 537                                 |
| in den Landgemeinden  | 1 222                  | 462                    | 378                                 |
| im Kanton Basel-Stadt | 21 602                 | 11 413                 | 528                                 |

Da im Jahre 1880 unter der Kantonsbevölkerung auf je 1000 berufstätige männliche Personen 497 weibliche entfielen, so hat seit dieser Zeit die Zahl der weiblichen Berufstätigen nicht unerheblich zugenommen. Die Zählung von 1870 ergibt die Verhältniszahl 559, was darauf hindeutet, dass von 1870—1880 eine Abnahme der weiblichen Berufstätigen eingetreten war. Sondern wie nach der Stellung im Berufe, so entfielen selbständige weibliche Berufstätige auf je 1000 männliche:

| Berufsgruppen                      | 1870 | 1880 | 1888 |
|------------------------------------|------|------|------|
| I. Urproduktion                    | 152  | 158  | 100  |
| II. Industrie                      | 980  | 1002 | 1125 |
| III. Handel                        | 261  | 269  | 393  |
| IV. Verkehr                        | 19   | 34   | 34   |
| V. Verwaltung, Wissenschaft, Kunst | 285  | 392  | 609  |
| VI. Persönliche Dienste            | 673  | 1902 | 912  |
| überhaupt                          | 575  | 660  | 749  |

Diese Zahlen ergeben bei den selbständigen Berufstätigen eine fortgesetzte Zunahme der Frauennarbeit mit alleiniger Ausnahme der Urproduktion und der persönlichen Dienste. Bei letzteren trägt möglicher Weise die veränderte Art der Bearbeitung die Schuld an dem von 1880 auf 1888 konstatierten Rückgang. Am grössten ist relativ die Zunahme auf dem Gebiete der öffentlichen Verwaltung, Wissenschaft und Kunst, sowie demjenigen des Verkehrslebens; numerisch weit mehr fällt die erhöhte Theilnahme der Frauen am selbständigen Handels- und Industrieberufe ins Gewicht. Sehen wir jedoch näher zu, so zeigen uns die Nachweisungen für 1888, dass fast die Hälfte aller selbständig berufstätigen Frauen Arbeit im Kundenhause verrichten. Im unternehmungsweisen Betrieb kommen überhaupt auf je fünf selbständige männliche Berufstätige zwei weibliche, beim Betrieb im Kundenhause und im Umherziehen dagegen sind fünfmal mehr weibliche als männliche Personen beteiligt. Sechs Gebiete sind es hauptsächlich, in welchen die Frauen in hervorragender Masse sich selbständig beruflich betätigen: in der Industrie die Bekleidungs- und Reinigungsgewerbe, in welchen fast viermal so viel weibliche Personen selbständig tätig sind als männliche (fast  $\frac{2}{3}$  auf der Stör und  $\frac{2}{3}$  in eigener Betriebsstätte), sodann der Waarenhandel mit 28% selbständigen weiblichen Berufstätigen, ferner das Wirtschaftswesen ( $\frac{2}{3}$  Frauen), die Gesundheitspflege und das Bildungswesen, speziell der Musikunterricht, endlich die persönlichen Dienste, bei welchen Frauen und Männer fast in gleicher Zahl auftreten.

Nicht ganz so gestaltet sich die Tätigkeit des weiblichen Geschlechts in unselbständigen Berufsstellungen. Im Ganzen entfielen auf je 1000 unselbständige männliche Berufstätige weibliche:



| Berufsgruppen                         | 1870 | 1880 | 1888 |
|---------------------------------------|------|------|------|
| I. Urproduktion                       | 218  | 171  | 68   |
| II. Industrie                         | 808  | 579  | 621  |
| III. Handel                           | 303  | 343  | 441  |
| IV. Verkehr                           | 16   | 9    | 15   |
| V. Verwaltung, Wissenschaft und Kunst | 93   | 28   | 313  |
| VI. Persönliche Dienste               | 493  | 645  | 1233 |
| überhaupt                             | 552  | 436  | 468  |

Arbeiter und Arbeiterinnen haben sonach ihr gegenseitiges Zahlenverhältnis in den einzelnen Berufsgruppen in verschiedener Weise verändert; im Ganzen aber haben sich die Frauen am unselbstständigen Berufsbetriebe in dem Masse stärker oder schwächer beteiligt, als sie in der Gesamtbevölkerung stärker oder schwächer vertreten waren (vgl. S. 14 ff.). Wir sehen daraus, dass das Basler Berufsleben je nach Bedarf die Frauen in grösserem oder geringerem Umfange als Arbeiterinnen heranzieht und dass demgemäss der Frauenüberschuss über das durch die städtischen Geburts- und Sterblichkeitsverhältnisse gegebene Mass mehr oder minder emporsteigt. Ausschlaggebend ist dabei die Beteiligung der Frauen an der Industriearbeit und hier wieder speziell an der Textil-Industrie. Denn die Arbeiterinnen der Floretspinnerei und Seidenbandweberei übertreffen an Zahl die sämtlichen in andern Berufsgebieten beschäftigten weiblichen Lohnarbeiter. Nun waren auf Lohnarbeit in der Textil-Industrie tätig

| im Jahre | männliche<br>Personen | weibliche<br>Personen | Arbeiter<br>% | Arbeiterinnen<br>% | weibliche Personen<br>auf 100 männliche |
|----------|-----------------------|-----------------------|---------------|--------------------|---|
| 1870     | 1289                  | 3794                  | 25.1          | 74.6               | 294                                     |
| 1880     | 1612                  | 3935                  | 29.1          | 70.9               | 244                                     |
| 1888     | 1544                  | 4198                  | 26.9          | 73.1               | 272                                     |

Man darf daraus nicht etwa schliessen, dass die Folgen von Stockungen und Krisen die weiblichen Arbeiter schärfer trafen als die männlichen. Eher dürfte das Gegenteil der Fall sein. Auch liegt hier überhaupt keine absolute Verminderung der beschäftigten Personen vor, sondern nur die Tatsache, dass männliche und weibliche Arbeiter von 1870—1880 sich in verschiedenem Tempo vermehrt haben und dass von 1880—1888 die Zahl der männlichen Arbeiter absolut zurückgegangen ist, während die Zahl der weiblichen noch etwas zugenommen hat. Es scheint dies mit Vorgängen der Betriebsorganisation zusammenzuhängen.

Um die verschiedene Verteilung der selbstständigen und unselbstständigen weiblichen Berufstätigen auf die einzelnen Berufsgruppen zu zeigen, gehen wir folgende Zusammenstellung für 1888.

| Berufsgruppen                      | Selbständige<br>weibl. Berufstätige | Unselbständige<br>weibl. Berufstätige | Selbständige<br>% | Unselbständige<br>% |
|------------------------------------|-------------------------------------|---------------------------------------|-------------------|---------------------|
| I. Urproduktion                    | 61                                  | 63                                    | 4.8               | 0.9                 |
| II. Industrie                      | 2399                                | 5818                                  | 69.1              | 73.9                |
| III. Handel                        | 604                                 | 1132                                  | 17.4              | 14.4                |
| IV. Verkehr                        | 7                                   | 32                                    | 0.2               | 0.4                 |
| V. Verwaltung, Wissenschaft, Kunst | 172                                 | 515                                   | 4.9               | 6.3                 |
| VI. Persönliche Dienste            | 230                                 | 370                                   | 6.6               | 4.8                 |
| Zusammen                           | 3473                                | 7940                                  | 100.0             | 100.0               |

Auf je 100 berufstätige weibliche Personen kamen 30.4 selbständige und 69.6 Arbeiterinnen jeder Art. Sondern wir schliesslich die unselbstständigen Berufstätigen noch nach der *Berufsstellung*, so waren von je 100 derselben im Jahre 1888 beschäftigt

|   |      |
|---|------|
| als kaufmännisches und höheres technisches Personal | 10.2 |
| „ berufsmässig ausgebildete Arbeiterinnen           | 74.6 |
| „ Hilfsarbeiterinnen mit anderer Berufsbildung      | 6.9  |
| „ nicht beruflich ausgebildete Hilfsarbeiterinnen   | 8.3  |

Mehr als neun Zehntel der weiblichen Arbeiter bedurften somit einer mehr oder minder umfangreichen Berufsbildung, und wenn dieselbe auch nur zum kleineren Teile durch ein ausgebildetes Lehrlingswesen für Mädchen erworben wird (z. B. in den Bekleidungsgewerben, stellenweise auch in der Textil-Industrie und beim Handel), so erfordert sie doch meist ein völliges Herausreten des Weibes aus dem Kreise häuslicher Tätigkeit, dem es durch Naturanlage und Sitte angehört und wird mit der Zeit unausbleiblich auch eine Veränderung der sozialen Stellung des weiblichen Geschlechts in der städtischen Gesellschaft nach sich ziehen.

## 6. Zur Basler Industrie-Statistik.

Da unter allen Berufsgruppen diejenige der Industrie am stärksten vertreten ist und mehr als die Hälfte der Basler Bevölkerung auf sie ihre Existenz gründet, so dürfen einige spezielle Nachweisungen über besonders wichtige Gewerbebezüge, die man an dieser Stelle zu finden gewohnt ist, auch diesmal nicht fehlen, zumal die Zählung von 1888 durch den Wegfall der „Fabrikstatistik“ hinter ihren beiden Vorgängerinnen zurücksteht. In erste Linie tritt heute das Interesse für das *Handwerk*, welches Jahrhunderte lang die Grundlage für die soziale Gliederung der städtischen Gesellschaft gebildet hat und dessen Zurückdrängung durch die Fabrik-Industrie Viele mit schmerzlichen Bedauern erfüllt. Ist das städtische Handwerk dem unausbleiblichen Untergang geweiht? Oder ist dasselbe bis zu gewissen Grade noch lebensfähig und worin unterscheidet sich dann seine gegenwärtige Stellung gegenüber der früheren?

Die Berufsstatistik kann auf diese Fragen nur unvollkommene Antwort geben. Aber sie ist doch im Stande, namentlich da wo sie zeitlich weit genug zurückgeht, wertvolle Anhaltspunkte zu ihrer Beurteilung zu liefern. In Basel haben auch die ältesten Volkszählungen das Handwerk ausgiebig berücksichtigt, und wenn uns auch von den drei frühesten Erhebungen nur die Meisterziffern einiger Hauptgewerbe erhalten sind, so sind doch auch diese wertvoll. Um Missverständnisse zu verhüten sei ausdrücklich bemerkt, dass in der folgenden Zusammenstellung für 1779 und 1815 die nichtarbeitenden Meister abgezogen sind. In der Stadt Basel betrug die Zahl der Meister in folgenden Handwerken

|             | 1779 | 1815 | 1837 | 1847 | 1860 | 1870 | 1888 |
|-------------|------|------|------|------|------|------|------|
| Bäcker      | 52   | 66   | 76   | 67   | 72   | 92   | 91   |
| Metzger     | 70   | 68   | 93   | 87   | 53   | 69   | 72   |
| Schlosser   | 22   | 22   | 23   | 24   | 37   | 36   | 53   |
| Schneider   | 77   | 99   | 69   | 67   | 79   | 121  | 176  |
| Schuhmacher | 108  | 100  | 83   | 88   | 117  | 164  | 312  |
| Schreiner   | 30   | 37   | 46   | 61   | 91   | 102  | 176  |

Auf einen Meister jedes Handwerks entfielen im Durchschnitt Einwohner:

| Handwerke:  | 1779 | 1815 | 1837 | 1847 | 1860 | 1870 | 1888 |
|-------------|------|------|------|------|------|------|------|
| Bäcker      | 290  | 253  | 292  | 385  | 526  | 480  | 767  |
| Metzger     | 215  | 215  | 239  | 296  | 715  | 640  | 970  |
| Schlosser   | 682  | 758  | 965  | 1074 | 1025 | 1226 | 1313 |
| Schneider   | 195  | 168  | 322  | 385  | 479  | 365  | 397  |
| Schuhmacher | 140  | 167  | 267  | 293  | 324  | 269  | 224  |
| Schreiner   | 500  | 450  | 482  | 423  | 416  | 432  | 397  |

Im Durchschnitt ist somit das Zahlenverhältnis der selbstständigen Handwerksbetriebe zur städtischen Bevölkerung im Verlaufe des letzten Jahrhunderts immer günstiger geworden. Das heisst: es hat sich die Zahl der Konsumenten, welche im Mittel auf einen Meister kommen, trotz aller Schwankungen vermehrt. Eine Ausnahme bilden nur die Schreiner. Die Schuhmacher haben seit 1860 allerdings auch rascher zugenommen als das schulezerreissende Publikum; aber sie befinden sich doch 1888 in einem günstigeren Verhältnis zur Bevölkerung als im Anfange dieses Jahrhunderts. Freilich muss unentschieden bleiben, wie weit die Kundschaft der städtischen

Handwerker durch das Aufkommen von Berufsgenossen auf dem Lande und durch den örtlichen Handel mit Handwerksprodukten geschwächt worden ist. Dass sich die Grösse der Betriebe, welche sicher genug an der Zahl der Arbeiter gemessen werden kann, nicht vermindert hat, lässt sich für die Zeit seit 1837 nicht bloss für die oben genannten, sondern auch für eine Reihe andrer Gewerbe nachweisen. Wir wählen dabei absichtlich bloss solche Industrien aus, bei welchen der handwerksmässige Kleinbetrieb sich bis auf die Gegenwart erhalten hat und sehen von denjenigen ab, welche wie Glockengiesser, Handschuhmacher, Nadler, Nagelschmiede, Perrückenmacher, Säckler, Sporer, Strumpfweber, Walker im Jahre 1837 noch vertreten waren, heute aber verschwunden sind. Zur Erklärung der nachstehenden Zusammenstellung sei ausserdem bemerkt, dass unter den „Gesellen“ Gehilfen und Lehrlinge verstanden sind.

| <i>Gewerbe</i>          | 1837           |                 | 1847           |                 | 1860           |                 | 1870           |                 | 1888           |                 |
|-------------------------|----------------|-----------------|----------------|-----------------|----------------|-----------------|----------------|-----------------|----------------|-----------------|
|                         | <i>Meister</i> | <i>Gesellen</i> | <i>Meister</i> | <i>Gesellen</i> | <i>Meister</i> | <i>Gesellen</i> | <i>Meister</i> | <i>Gesellen</i> | <i>Meister</i> | <i>Gesellen</i> |
| Bäcker                  | 76             | 84              | 67             | 99              | 72             | 144             | 92             | 164             | 91             | 212             |
| Barbiere und Coiffeure  | 41             | 16              | 8              | 21              | 32             | 40              | 60             | 63              | 81             | 94              |
| Buchbinder              | 21             | 41              | 16             | 32              | 27             | 55              | 32             | 70              | 34             | 95              |
| Bürstenmacher           | 9              | —               | 5              | 4               | 5              | 8               | 9              | 14              | 11             | 35              |
| Brechsler               | 12             | 4               | 7              | 8               | 6              | 21              | 6              | 18              | 10             | 20              |
| Feilenhauer             | 5              | —               | 3              | 5               | 3              | 3               | 3              | 5               | 8              | 5               |
| Gerber                  | 19             | 43              | 15             | 20              | 10             | 32              | 5              | 20              | 3              | 17              |
| Gold- u. Silberarbeiter | 10             | 1               | 8              | 13              | 7              | 11              | 10             | 5               | 15             | 6               |
| Gürtler                 | 2              | 3               | 2              | 4               | 2              | 3               | 1              | 6               | 2              | 4               |
| Häfner                  | 18             | 21              | 18             | 22              | 26             | 51              | 19             | 26              | 21             | 27              |
| Hutmacher               | 9              | 7               | 7              | 5               | 9              | 8               | 11             | 9               | 15             | 7               |
| Küfer und Köhler        | 55             | 63              | 52             | 72              | 40             | 70              | 40             | 86              | 41             | 72              |
| Kupferschmiede          | 4              | 4               | 3              | 5               | 6              | 21              | 4              | 21              | 5              | 19              |
| Kürschner               | 8              | 4               | 4              | 8               | 8              | 15              | 6              | 14              | 6              | 10              |
| Flachmaler              | 19             | 56              | 25             | 53              | 55             | 145             | 50             | 114             | 82             | 142             |
| Messerschmiede          | 3              | 4               | 7              | 4               | 5              | —               | 4              | 1               | 4              | 6               |
| Metzger                 | 93             | 88              | 87             | 84              | 53             | 101             | 69             | 136             | 72             | 224             |
| Sattler                 | 16             | 19              | 11             | 20              | 24             | 33              | 21             | 44              | 21             | 65              |
| Schirmmacher            | 4              | —               | 3              | —               | 9              | 4               | 7              | 7               | 11             | 10              |
| Schlosser               | 23             | 72              | 24             | 71              | 37             | 280             | 36             | 197             | 53             | 162             |
| Schmiede                | 14             | 37              | 9              | 31              | 14             | 90              | 18             | 91              | 26             | 75              |
| Schneider               | 69             | 119             | 67             | 167             | 79             | 276             | 121            | 216             | 176            | 291             |
| Schreiner u. Parkettirr | 46             | 183             | 61             | 201             | 91             | 567             | 102            | 378             | 134            | 387             |
| Schuhmacher             | 88             | 227             | 88             | 234             | 117            | 315             | 164            | 295             | 312            | 208             |
| Seifen- u. Kerzenmacher | 9              | 16              | 5              | 9               | 5              | 6               | 2              | 6               | 6              | 16              |
| Seiler                  | 13             | 14              | 10             | 5               | 8              | 27              | 7              | 10              | 9              | 7               |
| Speugler                | 16             | 23              | 21             | 24              | 27             | 110             | 38             | 106             | 70             | 220             |
| Tapezierer              | 6              | 9               | 7              | 12              | 13             | 32              | 23             | 46              | 53             | 91              |
| Uhrmacher               | 13             | 10              | 13             | 13              | 24             | 31              | 24             | 20              | 32             | 36              |
| Wagner                  | 5              | 13              | 6              | 13              | 7              | 29              | 9              | 24              | 17             | 74              |
| Zuckerbäcker            | 15             | 15              | 17             | 21              | 28             | 41              | 33             | 58              | 41             | 85              |
| <b>Zusammen</b>         | <b>706</b>     | <b>1226</b>     | <b>666</b>     | <b>1280</b>     | <b>849</b>     | <b>2569</b>     | <b>1026</b>    | <b>2267</b>     | <b>1462</b>    | <b>2722</b>     |

Man sieht allerdings an diesen Zahlen, dass die Entwicklung in den verschiedenen Gewerben einen verschiedenen Verlauf genommen hat. Im Ganzen aber wird man nicht sagen können, dass das Zahlen-Verhältnis der Gesellen zu den Meistern heute ein ungünstigeres sei als 1837. Auf je 100 Meister entfielen im Jahr 1837: 173, 1847: 192, 1860: 303, 1870: 221 und 1888: 185 Gesellen und Lehrlinge. Wir beobachten hier zwei Perioden: von 1837—1860 ist die relative Zahl der Arbeiter im Steigen, von da ab fällt sie wieder, ohne dass sie freilich den niedern Stand von 1837 wieder erreicht hätte. Allein die Ziffer für 1888 ist aus zwei Gründen zu klein ausgefallen. Wir haben nämlich überall mit Ausnahme der Coiffeure die weiblichen Arbeiter nicht mitgezählt, und ausserdem sind die Hilfsarbeiter mit anderer Berufsbildung und die nicht beruflich ausgebildeten Arbeiter von der Berechnung ausgeschlossen. Wären diese beiden

Arbeiterkategorien mit eingerechnet worden, so würden wir mindestens auf die Durchschnittszahl von 1870 gekommen sein.

Auf dem Gebiete der *Gross-Industrie* nimmt das *Seidengewerbe* die wichtigste Stelle ein: von seinem Gedeihen hängt der Nahrungsstand eines erheblichen Teiles der Basler Bevölkerung ab. Es betrug die Zahl

|   | <i>der berufstätigen Personen</i> |      |      | <i>der berufszugehörigen Personen</i> |        |        |
|---|-----------------------------------|------|------|---------------------------------------|--------|--------|
|   | 1870                              | 1880 | 1888 | 1870                                  | 1880   | 1888   |
| in der Floretspinnerei                    |                                   | 1103 | 928  |                                       | 1 578  | 1 402  |
| „ „ Seidenbandfabrikation, Zwirneri etc.) | 5363                              | 4484 | 4867 | 8 859                                 | 7 516  | 7 940  |
| „ „ Seidenfärberei                        |                                   | 491  | 685  | 1 155                                 | 1 708  | 2 003  |
| im Seidenhandel                           |                                   | 20   | 143  |                                       | 96     | 449    |
| Zusammen                                  | 5874                              | 6412 | 6832 | 10 110                                | 11 243 | 11 764 |

Im Ganzen erscheinen darnach die mit der Seiden-Industrie zusammenhängenden Berufszweige als ziemlich stabil. Die Zunahme zwischen je zwei Zählungen ist eine verhältnismässig geringe. Zwischen 1880 und 1888 ist die Zahl der in der Floretspinnerei und im Handel mit Rohseide und Abfällen Beschäftigten sogar zurückgegangen. Im Ganzen gewannen ihren Erwerb unmittelbar aus dem Seidengewerbe 1860: 26% der Bevölkerung, 1870: 21%, 1880 17% und 1888 kann noch 16 Prozent, sodass seine Bedeutung für den Kanton entschieden in der Abnahme begriffen ist.

Auch diesmal dürften einige spezielle Nachweisungen über die Arbeitsgliederung in der Seidenbandfabrikation erwünscht sein. Die offenen Ziffern geben die Gesamtzahl der im Kanton wohnhaften Arbeiter, die in Klammern stehenden die Zahl der darunter befindlichen weiblichen Personen an. Von den *berufsmässig ausgebildeten Arbeitern* waren 26 Dessinateure, 11 Liseure und Piqueure (1), 25 Masterweber, 826 Posamentier (407), 47 Blattmacher, 14 Seidenknüpfer (7), 4 Seidenriesler (3), 5 Seidenteilerinnen, 477 Winder (459), 1058 Zettler (1039), 76 Litzknüpfer (73), 459 Einzieher (452), 40 Andreherinnen, 56 Spölmacherinnen, 7 Fergstubenarbeiterinnen, 6 Kontrollirerinnen, 52 Bandputzerinnen, 37 Appreteure (17), 31 Pelucheschneiderinnen, 9 Bandhaspplerinnen, 87 Bandabmesser (61), 253 Bandanziehler (229), 19 Ausrüster (15) und 97 Arbeiterinnen ohne nähere Bezeichnung. Hausarbeit ist am meisten üblich bei den Winderinnen, Zettlerinnen, Litzknüpferinnen und Bandputzerinnen, kommt aber auch vereinzelt sonst vor. Unter den *Hilfsarbeitern mit anderer Berufsbildung* waren 29 Zapfenmacher (25), 27 Schachtelmacher (16), 6 Papierschneider, 15 Stuhlschreiner, 19 andere Schreiner, 4 Zimmerleute, 13 Schlosser, 8 Mechaniker, 2 Eisendreher, je ein Spengler, Maurer, Schleifer, Buchbinder und 16 Gasmacher, Heizer und Maschinisten.

Jünger als das Seidengewerbe ist die *Farbenfabrikation*. Rechnen wir, wie bei der vorigen Zählung, Chemiker, Farbenfabrikanten und Farbholzzüfler zusammen, so gab es hier

| <i>im Jahre</i> | <i>Berufstätige</i> | <i>Angehörige</i> | <i>Hausangehörige</i> | <i>Berufszugehörige</i> |
|-----------------|---------------------|-------------------|-----------------------|-------------------------|
| 1870            | 104                 | 182               | 36                    | 322                     |
| 1880            | 470                 | 780               | 59                    | 1309                    |
| 1888            | 660                 | 1082              | 88                    | 1830                    |

Uns gleiche Bild der Blüte bietet die *Maschinenfabrikation und Eisengusserei*, für welche 1870: 826, 1880: 999 und 1888: 1225 berufszugehörige Personen gezählt wurden. Und so dürfen wir diese anspruchlosen Zusammenstellungen mit einem hoffnungsvollen Ausblick auf das fernere wirtschaftliche Gedeihen des kleinen Gemeinwesens schliessen, dessen Bevölkerung sie gewidmet sind.



# Tabellen.

---

## Tab. I. Die Bevölkerung des Kantons

(Uebersichts-

Die Zahlen der Rubriken 3—25 umfassen blos die ortsanwesende Bevölkerung:

| Quartiere<br>und<br>Gemeinden. | Anzahl<br>der<br>Haus-<br>halt-<br>ungen | Geschlecht   |              | Civilstand   |                  |             |            | Geburtsort       |                                       |                   |              |
|--------------------------------|--|--------------|--------------|--------------|------------------|-------------|------------|------------------|---------------------------------------|-------------------|--------------|
|                                |  | männlich     | weiblich     | ledig        | ver-<br>heiratet | verwitwet   | geschieden | Zahl-<br>gemaine | Andere<br>Gemeinde des<br>Zählkantons | Andere<br>Kantone | Ausland      |
| 1                              | 2  | 3            | 4            | 5            | 6                | 7           | 8          | 9                | 10                                    | 11                | 12           |
| <b>I. Stadt Basel.</b>         |  |              |              |              |                  |             |            |                  |                                       |                   |              |
| 1. St. Johann-Quartier . . .   | 1539                                     | 3672         | 4472         | 5147         | 2365             | 556         | 76         | 3125             | 61                                    | 2717              | 2241         |
| 2. Spalen- " . . .             | 2445                                     | 4895         | 6037         | 6923         | 3328             | 634         | 47         | 4352             | 54                                    | 3309              | 3217         |
| 3. Steinen- " . . .            | 2053                                     | 4370         | 5447         | 6147         | 3057             | 581         | 32         | 3702             | 26                                    | 3185              | 2904         |
| 4. Aeschen- " . . .            | 1276                                     | 2844         | 3191         | 3769         | 1884             | 342         | 40         | 2210             | 29                                    | 2098              | 1698         |
| 5. St. Alban- " . . .          | 1364                                     | 2808         | 3646         | 4177         | 1909             | 346         | 22         | 2838             | 37                                    | 2034              | 1548         |
| 6. Stadt- " . . .              | 1190                                     | 2356         | 2765         | 3147         | 1604             | 340         | 30         | 1979             | 25                                    | 1631              | 1486         |
| <b>Grossbasel</b>              | <b>9837</b>                              | <b>20945</b> | <b>25558</b> | <b>29310</b> | <b>14147</b>     | <b>2799</b> | <b>247</b> | <b>18206</b>     | <b>232</b>                            | <b>14971</b>      | <b>13094</b> |
| 7. Riehen-Quartier . . .       | 1654                                     | 3405         | 4086         | 4672         | 2318             | 452         | 49         | 2760             | 67                                    | 2313              | 2354         |
| 8. Inneres Bläsi-Quartier . .  | 1779                                     | 3546         | 4568         | 5001         | 2618             | 450         | 45         | 2646             | 51                                    | 2576              | 2841         |
| 9. Aeusseres Bläsi-Quartier .  | 1857                                     | 3795         | 4400         | 4834         | 2924             | 410         | 27         | 2900             | 64                                    | 2397              | 2834         |
| <b>Kleinbasel</b>              | <b>5290</b>                              | <b>10746</b> | <b>13054</b> | <b>14507</b> | <b>7860</b>      | <b>1312</b> | <b>121</b> | <b>8306</b>      | <b>182</b>                            | <b>7286</b>       | <b>8026</b>  |
| <b>Zusammen</b>                | <b>15127</b>                             | <b>31691</b> | <b>38612</b> | <b>43817</b> | <b>22007</b>     | <b>4111</b> | <b>368</b> | <b>26512</b>     | <b>414</b>                            | <b>22257</b>      | <b>21120</b> |
| <b>II. Landgemeinden.</b>      |  |              |              |              |                  |             |            |                  |                                       |                   |              |
| 1. Riehen . . . . .            | 395                                      | 1044         | 1109         | 1416         | 606              | 128         | 3          | 1134             | 200                                   | 332               | 487          |
| 2. Bettingen . . . . .         | 64                                       | 276          | 193          | 335          | 107              | 26          | 1          | 209              | 37                                    | 93                | 130          |
| 3. Kleinbünigen . . . . .      | 294                                      | 657          | 663          | 786          | 455              | 77          | 2          | 500              | 163                                   | 212               | 445          |
| <b>Zusammen</b>                | <b>753</b>                               | <b>1977</b>  | <b>1965</b>  | <b>2537</b>  | <b>1168</b>      | <b>231</b>  | <b>6</b>   | <b>1843</b>      | <b>400</b>                            | <b>637</b>        | <b>1062</b>  |
| <b>Kanton Basel-Stadt</b>      | <b>15880</b>                             | <b>33668</b> | <b>40577</b> | <b>46354</b> | <b>23175</b>     | <b>4342</b> | <b>374</b> | <b>28355</b>     | <b>814</b>                            | <b>22894</b>      | <b>22182</b> |

# Basel-Stadt am 1. Dezember 1888.

Tabelle.)

diejenigen der Rubriken 26—29 dagegen beziehen sich auf sämtliche gezählte Personen.

| Heimat            |   |                   |              | Konfession          |              |             |                      | Muttersprache |             |             |           |            | Wohnort                     |                                     | Aufenthalt                  |                                     |
|-------------------|---|-------------------|--------------|---------------------|--------------|-------------|----------------------|---------------|-------------|-------------|-----------|------------|-----------------------------|-------------------------------------|-----------------------------|-------------------------------------|
| Zahl-<br>gemeinde | Andere<br>Gemeinden<br>Zählbezugs-<br>kreis | Andere<br>Kantone | Ausland      | Prote-<br>stantisch | Katholisch   | Beuglisch   | Andere<br>Konfession | Deutsch       | Französisch | Italienisch | Romanisch | Andere     | In der<br>Zahl-<br>gemeinde | Ausserhalb<br>der Zahl-<br>gemeinde | In der<br>Zahl-<br>gemeinde | Ausserhalb<br>der Zahl-<br>gemeinde |
| 15                | 11  | 15                | 16           | 17                  | 18           | 19          | 20                   | 21            | 22          | 23          | 24        | 25         | 26                          | 27                                  | 28                          | 29                                  |
| 2483              | 64  | 3148              | 2449         | 5752                | 2222         | 90          | 80                   | 7823          | 263         | 29          | 7         | 22         | 7972                        | 209                                 | 8144                        | 37                                  |
| 3346              | 71  | 3885              | 3630         | 7772                | 2757         | 301         | 102                  | 10407         | 408         | 47          | 43        | 57         | 10963                       | 98                                  | 10932                       | 129                                 |
| 3423              | 22  | 3373              | 2999         | 6687                | 2667         | 419         | 44                   | 9198          | 495         | 61          | 8         | 55         | 9712                        | 225                                 | 9817                        | 120                                 |
| 1894              | 40  | 2356              | 1745         | 4158                | 1763         | 76          | 38                   | 5714          | 250         | 41          | 16        | 14         | 5935                        | 152                                 | 6035                        | 52                                  |
| 2315              | 47  | 2440              | 1652         | 5025                | 1369         | 11          | 49                   | 6271          | 144         | 21          | 2         | 16         | 6453                        | 67                                  | 6454                        | 66                                  |
| 1364              | 31  | 2000              | 1726         | 3362                | 1654         | 89          | 16                   | 4950          | 109         | 45          | 7         | 10         | 5099                        | 56                                  | 5121                        | 34                                  |
| <b>14825</b>      | <b>275</b>                                  | <b>17202</b>      | <b>14201</b> | <b>32756</b>        | <b>12432</b> | <b>986</b>  | <b>329</b>           | <b>44363</b>  | <b>1669</b> | <b>244</b>  | <b>53</b> | <b>174</b> | <b>46134</b>                | <b>807</b>                          | <b>46503</b>                | <b>438</b>                          |
| 1783              | 55  | 2789              | 2864         | 4821                | 2635         | 9           | 26                   | 7341          | 107         | 22          | 3         | 18         | 7427                        | 110                                 | 7491                        | 46                                  |
| 1470              | 49  | 3046              | 3549         | 4745                | 3298         | 21          | 50                   | 7886          | 175         | 34          | 3         | 16         | 8047                        | 134                                 | 8114                        | 67                                  |
| 1488              | 58  | 3007              | 3642         | 4912                | 3221         | 23          | 39                   | 8057          | 96          | 34          | 1         | 7          | 8201                        | 52                                  | 8195                        | 58                                  |
| <b>4741</b>       | <b>162</b>                                  | <b>8842</b>       | <b>10055</b> | <b>14478</b>        | <b>9154</b>  | <b>53</b>   | <b>115</b>           | <b>23284</b>  | <b>378</b>  | <b>90</b>   | <b>7</b>  | <b>41</b>  | <b>23675</b>                | <b>296</b>                          | <b>23800</b>                | <b>171</b>                          |
| <b>19566</b>      | <b>437</b>                                  | <b>26044</b>      | <b>24256</b> | <b>47234</b>        | <b>21586</b> | <b>1039</b> | <b>444</b>           | <b>67647</b>  | <b>2047</b> | <b>334</b>  | <b>60</b> | <b>215</b> | <b>69809</b>                | <b>1103</b>                         | <b>70303</b>                | <b>609</b>                          |
| 911               | 182   | 443               | 617          | 1817                | 306          | 27          | 3                    | 2113          | 14          | 25          | 1         | —          | 2146                        | 31                                  | 2153                        | 24                                  |
| 150               | 37  | 127               | 155          | 433                 | 34           | —           | —                    | 456           | 6           | —           | —         | 7          | 472                         | 2                                   | 469                         | 5                                   |
| 326               | 68  | 348               | 578          | 819                 | 486          | 11          | 4                    | 1282          | 23          | 15          | —         | —          | 1322                        | 7                                   | 1320                        | 9                                   |
| <b>1387</b>       | <b>287</b>                                  | <b>918</b>        | <b>1350</b>  | <b>3071</b>         | <b>826</b>   | <b>38</b>   | <b>7</b>             | <b>3851</b>   | <b>43</b>   | <b>40</b>   | <b>1</b>  | <b>7</b>   | <b>3940</b>                 | <b>40</b>                           | <b>3942</b>                 | <b>38</b>                           |
| <b>20953</b>      | <b>724</b>                                  | <b>26962</b>      | <b>25606</b> | <b>50305</b>        | <b>22412</b> | <b>1077</b> | <b>451</b>           | <b>71498</b>  | <b>2090</b> | <b>374</b>  | <b>61</b> | <b>222</b> | <b>73749</b>                | <b>1143</b>                         | <b>74245</b>                | <b>647</b>                          |

Tab. II. **Alters- und Civilstandsverhältnisse**  
der ortsanwesenden Bevölkerung des Kantons Basel-Stadt.

| Geburts-<br>jahr | Ledige<br>Personen | Verheir.<br>Personen | Verwitw.<br>Personen | Gescl.<br>Personen | Personen<br>überhpt. | Geburts-<br>jahr | Ledige<br>Personen | Verheir.<br>Personen | Verwitw.<br>Personen | Gescl.<br>Personen | Personen<br>überhpt. | Geburts-<br>jahr | Ledige<br>Personen | Verheir.<br>Personen | Verwitw.<br>Personen | Gescl.<br>Personen | Personen<br>überhpt. |
|------------------|--------------------|----------------------|----------------------|--------------------|----------------------|------------------|--------------------|----------------------|----------------------|--------------------|----------------------|------------------|--------------------|----------------------|----------------------|--------------------|----------------------|
| 1888             | 1503               | —                    | —                    | —                  | 1503                 | 1853             | 287                | 735                  | 40                   | 14                 | 1076                 | 1818             | 40                 | 55                   | 79                   | —                  | 174                  |
| 1887             | 1354               | —                    | —                    | —                  | 1354                 | 1852             | 238                | 752                  | 42                   | 11                 | 1043                 | 1817             | 35                 | 59                   | 88                   | —                  | 182                  |
| 1886             | 1398               | —                    | —                    | —                  | 1398                 | 1851             | 219                | 749                  | 48                   | 9                  | 1025                 | 1816             | 31                 | 36                   | 73                   | 1                  | 141                  |
| 1885             | 1400               | —                    | —                    | —                  | 1400                 | 1850             | 237                | 770                  | 59                   | 11                 | 1077                 | 1815             | 24                 | 42                   | 89                   | —                  | 155                  |
| 1884             | 1414               | —                    | —                    | —                  | 1414                 | 1849             | 225                | 735                  | 67                   | 9                  | 1036                 | 1814             | 23                 | 31                   | 69                   | —                  | 123                  |
| 1883             | 1441               | —                    | —                    | —                  | 1441                 | 1848             | 216                | 773                  | 58                   | 10                 | 1057                 |                  |                    |                      |                      |                    |                      |
| 1882             | 1441               | —                    | —                    | —                  | 1441                 | 1847             | 164                | 630                  | 58                   | 12                 | 864                  | 1813             | 22                 | 29                   | 73                   | 1                  | 125                  |
| 1881             | 1395               | —                    | —                    | —                  | 1395                 | 1846             | 199                | 691                  | 70                   | 7                  | 967                  | 1812             | 16                 | 16                   | 66                   | 2                  | 100                  |
| 1880             | 1365               | —                    | —                    | —                  | 1365                 | 1845             | 200                | 722                  | 72                   | 15                 | 1069                 | 1811             | 11                 | 22                   | 59                   | 2                  | 94                   |
| 1879             | 1366               | —                    | —                    | —                  | 1366                 | 1844             | 151                | 643                  | 81                   | 12                 | 887                  | 1810             | 7                  | 10                   | 54                   | 1                  | 72                   |
| 1878             | 1436               | —                    | —                    | —                  | 1436                 | 1843             | 149                | 619                  | 84                   | 12                 | 864                  | 1809             | 12                 | 13                   | 34                   | 2                  | 61                   |
| 1877             | 1353               | —                    | —                    | —                  | 1353                 | 1842             | 164                | 622                  | 75                   | 13                 | 874                  |                  | 15                 | 9                    | 24                   | 2                  | 50                   |
| 1876             | 1348               | —                    | —                    | —                  | 1348                 | 1841             | 156                | 589                  | 81                   | 10                 | 836                  | 1808             | 6                  | 5                    | 28                   | —                  | 39                   |
| 1875             | 1349               | —                    | —                    | —                  | 1349                 | 1840             | 148                | 549                  | 87                   | 11                 | 795                  | 1807             | 4                  | 5                    | 23                   | 1                  | 33                   |
| 1874             | 1326               | —                    | —                    | —                  | 1326                 | 1839             | 116                | 527                  | 97                   | 10                 | 750                  | 1806             | 8                  | —                    | 17                   | 1                  | 26                   |
| 1873             | 1319               | —                    | —                    | —                  | 1319                 | 1838             | 118                | 527                  | 99                   | 12                 | 756                  | 1805             | 5                  | 6                    | 21                   | —                  | 32                   |
| 1872             | 1435               | 1                    | —                    | —                  | 1436                 | 1837             | 120                | 424                  | 108                  | 15                 | 667                  | 1804             | 2                  | —                    | 9                    | —                  | 11                   |
| 1871             | 1456               | 1                    | —                    | —                  | 1457                 | 1836             | 114                | 428                  | 99                   | 14                 | 655                  |                  | 2                  | —                    | 12                   | —                  | 14                   |
| 1870             | 1648               | 5                    | —                    | —                  | 1653                 | 1835             | 124                | 434                  | 102                  | 14                 | 674                  | 1803             | 2                  | —                    | 7                    | —                  | 11                   |
| 1869             | 1632               | 21                   | —                    | —                  | 1653                 | 1834             | 111                | 391                  | 134                  | 4                  | 640                  | 1802             | 2                  | 2                    | 5                    | —                  | 6                    |
| 1868             | 1468               | 60                   | 1                    | —                  | 1529                 | 1833             | 95                 | 351                  | 104                  | 10                 | 560                  | 1801             | —                  | 4                    | 12                   | —                  | 13                   |
| 1867             | 1490               | 120                  | —                    | —                  | 1610                 | 1832             | 103                | 302                  | 118                  | 6                  | 529                  | 1800             | —                  | 1                    | 5                    | —                  | 6                    |
| 1866             | 1331               | 182                  | 2                    | 4                  | 1516                 | 1831             | 74                 | 291                  | 135                  | 10                 | 510                  | 1799             | —                  | —                    | —                    | —                  | —                    |
| 1865             | 1260               | 264                  | 4                    | 1                  | 1529                 | 1830             | 80                 | 281                  | 106                  | 11                 | 478                  |                  | 1                  | —                    | 8                    | —                  | 9                    |
| 1864             | 1214               | 337                  | 1                    | —                  | 1552                 | 1829             | 64                 | 272                  | 108                  | 7                  | 451                  | 1798             | —                  | —                    | 2                    | —                  | 2                    |
| 1863             | 1074               | 432                  | 12                   | 2                  | 1520                 | 1828             | 77                 | 243                  | 125                  | 3                  | 448                  | 1797             | —                  | —                    | 1                    | —                  | 1                    |
| 1862             | 1004               | 566                  | 14                   | 4                  | 1588                 | 1827             | 88                 | 207                  | 116                  | 10                 | 421                  | 1796             | —                  | —                    | —                    | —                  | —                    |
| 1861             | 795                | 530                  | 14                   | 1                  | 1340                 | 1826             | 68                 | 178                  | 106                  | 4                  | 356                  | 1795             | —                  | —                    | —                    | —                  | —                    |
| 1860             | 704                | 652                  | 13                   | 3                  | 1372                 | 1825             | 60                 | 170                  | 112                  | 4                  | 313                  | 1794             | —                  | —                    | —                    | —                  | —                    |
| 1859             | 605                | 718                  | 21                   | 5                  | 1319                 | 1824             | 60                 | 156                  | 123                  | 6                  | 345                  |                  | 13                 | 13                   | 1                    | —                  | 27                   |
| 1858             | 547                | 719                  | 25                   | 5                  | 1296                 | 1823             | 65                 | 142                  | 117                  | 5                  | 329                  | Unbe-<br>kannt   |                    |                      |                      |                    |                      |
| 1857             | 451                | 737                  | 25                   | 9                  | 1222                 | 1822             | 60                 | 113                  | 114                  | 5                  | 290                  | zu-<br>sammen    | 46354              | 23175                | 4342                 | 374                | 74245                |
| 1856             | 427                | 760                  | 30                   | 5                  | 1222                 | 1821             | 54                 | 116                  | 93                   | 2                  | 265                  |                  |                    |                      |                      |                    |                      |
| 1855             | 312                | 696                  | 25                   | 6                  | 1039                 | 1820             | 39                 | 96                   | 120                  | 3                  | 258                  |                  |                    |                      |                      |                    |                      |
| 1854             | 318                | 690                  | 27                   | 8                  | 1043                 | 1819             | 53                 | 101                  | 115                  | 5                  | 274                  |                  |                    |                      |                      |                    |                      |



Tab. III. Die ortsanwes. Bevölkerung von Gross-Basel  
nach Alter, Geschlecht und Civilstand.

V.

| Geburts-<br>jahr | Männliche Personen |                  |                |                 |                |     | Weibliche Personen |                  |                |                 |                |                  | Personen<br>zusammen | Geburts-<br>jahr | Männliche Personen |                  |                |                 |                |      | Weibliche Personen |       |       |      |      |  | Personen<br>zusammen |
|------------------|--------------------|------------------|----------------|-----------------|----------------|-----|--------------------|------------------|----------------|-----------------|----------------|------------------|----------------------|------------------|--------------------|------------------|----------------|-----------------|----------------|------|--------------------|-------|-------|------|------|--|----------------------|
|                  | ledig              | ver-<br>heiratet | ver-<br>witwet | ge-<br>schieden | über-<br>haupt |     | ledig              | ver-<br>heiratet | ver-<br>witwet | ge-<br>schieden | über-<br>haupt |                  |                      |                  | ledig              | ver-<br>heiratet | ver-<br>witwet | ge-<br>schieden | über-<br>haupt |      |                    |       |       |      |      |  |                      |
| 1888             | 433                | —                | —              | —               | 433            | 405 | —                  | —                | —              | —               | —              | 105              | 868                  | 1828             | 10                 | 98               | 20             | 1               | 124            | 45   | 61                 | 63    | —     | 172  | 296  |  |                      |
| 1887             | 435                | —                | —              | —               | 435            | 441 | —                  | —                | —              | —               | —              | 144              | 879                  | 1827             | 11                 | 71               | 13             | —               | 97             | 51   | 60                 | 66    | —     | 179  | 276  |  |                      |
| 1886             | 381                | —                | —              | —               | 381            | 392 | —                  | —                | —              | —               | —              | 302              | 773                  | 1826             | 9                  | 74               | 19             | —               | 102            | 38   | 44                 | 52    | —     | 136  | 238  |  |                      |
| 1885             | 409                | —                | —              | —               | 409            | 430 | —                  | —                | —              | —               | —              | 430              | 839                  | 1825             | 4                  | 72               | 12             | —               | 88             | 34   | 36                 | 54    | —     | 124  | 212  |  |                      |
| 1884             | 406                | —                | —              | —               | 406            | 426 | —                  | —                | —              | —               | —              | 423              | 829                  | 1824             | 6                  | 63               | 13             | —               | 84             | 33   | 37                 | 59    | 3     | 132  | 216  |  |                      |
| 1883             | 437                | —                | —              | —               | 437            | 390 | —                  | —                | —              | —               | —              | 390              | 827                  | 1823             | 11                 | 55               | 15             | —               | 81             | 31   | 38                 | 63    | 4     | 136  | 217  |  |                      |
| 1882             | 415                | —                | —              | —               | 415            | 453 | —                  | —                | —              | —               | —              | 453              | 871                  | 1822             | 9                  | 49               | 15             | —               | 74             | 23   | 29                 | 59    | 1     | 112  | 186  |  |                      |
| 1881             | 440                | —                | —              | —               | 440            | 429 | —                  | —                | —              | —               | —              | 429              | 869                  | 1821             | 7                  | 45               | 15             | —               | 62             | 24   | 33                 | 53    | 2     | 112  | 171  |  |                      |
| 1880             | 421                | —                | —              | —               | 421            | 418 | —                  | —                | —              | —               | —              | 418              | 839                  | 1820             | 4                  | 38               | 20             | —               | 64             | 22   | 25                 | 55    | 1     | 103  | 167  |  |                      |
| 1879             | 422                | —                | —              | —               | 422            | 412 | —                  | —                | —              | —               | —              | 412              | 834                  | 1819             | 4                  | 53               | 10             | —               | 68             | 29   | 26                 | 66    | 1     | 122  | 190  |  |                      |
| 1878             | 383                | —                | —              | —               | 383            | 478 | —                  | —                | —              | —               | —              | 478              | 861                  | 1818             | 6                  | 34               | 7              | —               | 47             | 22   | 5                  | 41    | —     | 71   | 118  |  |                      |
| 1877             | 394                | —                | —              | —               | 394            | 425 | —                  | —                | —              | —               | —              | 425              | 819                  | 1817             | 3                  | 25               | 14             | —               | 42             | 19   | 13                 | 47    | —     | 79   | 121  |  |                      |
| 1876             | 398                | —                | —              | —               | 398            | 416 | —                  | —                | —              | —               | —              | 416              | 814                  | 1816             | 2                  | 20               | 16             | —               | 38             | 13   | 3                  | 38    | 54    | 92   | 161  |  |                      |
| 1875             | 395                | —                | —              | —               | 395            | 451 | —                  | —                | —              | —               | —              | 451              | 846                  | 1815             | 3                  | 20               | 14             | —               | 37             | 14   | 8                  | 42    | —     | 64   | 101  |  |                      |
| 1874             | 361                | —                | —              | —               | 364            | 417 | —                  | —                | —              | —               | —              | 417              | 781                  | 1814             | 2                  | 7                | 12             | —               | 21             | 12   | 7                  | 35    | —     | 54   | 75   |  |                      |
| 1873             | 389                | —                | —              | —               | 389            | 415 | —                  | —                | —              | —               | —              | 415              | 804                  | 1813             | 2                  | 15               | 17             | —               | 35             | 12   | 7                  | 33    | —     | 52   | 87   |  |                      |
| 1872             | 418                | —                | —              | —               | 418            | 438 | —                  | —                | —              | —               | —              | 438              | 856                  | 1812             | 3                  | 4                | 13             | —               | 20             | 6    | 5                  | 34    | 2     | 47   | 67   |  |                      |
| 1871             | 444                | —                | —              | —               | 444            | 440 | —                  | —                | —              | —               | —              | 441              | 885                  | 1811             | 3                  | 19               | 10             | —               | 26             | 4    | 5                  | 27    | 2     | 38   | 64   |  |                      |
| 1870             | 532                | —                | —              | —               | 532            | 542 | 2                  | —                | —              | —               | —              | 544              | 1076                 | 1810             | —                  | 5                | 13             | 1               | 19             | 7    | —                  | 27    | —     | 34   | 53   |  |                      |
| 1869             | 480                | —                | —              | —               | 480            | 562 | 10                 | —                | —              | —               | —              | 572              | 1052                 | 1809             | —                  | 8                | 12             | —               | 20             | 11   | 1                  | 17    | 1     | 30   | 50   |  |                      |
| 1868             | 420                | 6                | —              | —               | 427            | 568 | 32                 | —                | —              | —               | —              | 600              | 1027                 | 1808             | —                  | 9                | 4              | —               | 13             | 10   | —                  | 16    | 1     | 27   | 40   |  |                      |
| 1867             | 479                | 11               | —              | —               | 493            | 549 | 36                 | —                | —              | —               | —              | 606              | 1098                 | 1807             | 1                  | 2                | 5              | —               | 8              | 3    | 1                  | 13    | —     | 17   | 25   |  |                      |
| 1866             | 387                | 24               | 1              | —               | 412            | 509 | 75                 | 1                | —              | —               | —              | 585              | 907                  | 1806             | —                  | 1                | —              | —               | 5              | 4    | 1                  | 12    | 1     | 18   | 28   |  |                      |
| 1865             | 397                | 40               | 1              | —               | 438            | 502 | 115                | 3                | —              | —               | —              | 620              | 1058                 | 1805             | 2                  | 11               | 3              | —               | 5              | 5    | —                  | 4     | 1     | 10   | 15   |  |                      |
| 1864             | 389                | 63               | —              | —               | 442            | 419 | 140                | —                | —              | —               | —              | 559              | 1001                 | 1804             | 1                  | 2                | 5              | —               | 8              | 2    | —                  | 10    | —     | 12   | 20   |  |                      |
| 1863             | 330                | 79               | 2              | —               | 411            | 400 | 160                | 5                | 2              | 567             | 978            | 1803             | —                    | —                | 1                  | —                | —              | 1               | —              | —    | 6                  | —     | 6     | 7    |      |  |                      |
| 1862             | 339                | 133              | 4              | —               | 476            | 350 | 184                | 6                | 4              | 514             | 1020           | 1802             | 1                    | —                | 3                  | —                | —              | 4               | 1              | —    | 6                  | —     | 7     | 11   |      |  |                      |
| 1861             | 268                | 108              | 3              | —               | 389            | 282 | 179                | 4                | 1              | 466             | 835            | 1801             | 1                    | 1                | 1                  | —                | —              | 3               | 1              | 1    | 5                  | —     | 7     | 10   |      |  |                      |
| 1860             | 191                | 142              | 8              | —               | 337            | 308 | 225                | 3                | 2              | 538             | 875            | 1800             | —                    | 1                | 3                  | —                | —              | 4               | 4              | —    | 4                  | —     | 8     | 6    |      |  |                      |
| 1859             | 176                | 172              | 1              | —               | 349            | 249 | 217                | 11               | 2              | 482             | 831            | 1799             | —                    | 1                | 1                  | —                | —              | 2               | —              | —    | 3                  | —     | 3     | 5    |      |  |                      |
| 1858             | 162                | 203              | 3              | —               | 368            | 207 | 215                | 15               | 4              | 411             | 809            | 1798             | —                    | —                | —                  | —                | —              | —               | —              | —    | 6                  | —     | 6     | 6    |      |  |                      |
| 1857             | 142                | 215              | 6              | —               | 365            | 180 | 250                | 9                | 5              | 441             | 809            | 1797             | —                    | —                | —                  | —                | —              | —               | —              | —    | 1                  | —     | 1     | 1    |      |  |                      |
| 1856             | 105                | 210              | 8              | —               | 324            | 180 | 248                | 12               | 4              | 454             | 776            | 1796             | —                    | —                | —                  | —                | —              | —               | —              | —    | 1                  | —     | 1     | 1    |      |  |                      |
| 1855             | 82                 | 211              | 1              | —               | 291            | 150 | 202                | 12               | 6              | 369             | 663            | 1795             | —                    | —                | 1                  | —                | —              | —               | —              | —    | —                  | —     | —     | —    |      |  |                      |
| 1854             | 82                 | 212              | 4              | —               | 298            | 151 | 207                | 12               | 6              | 376             | 671            | 1794             | —                    | —                | —                  | —                | —              | —               | —              | —    | —                  | —     | —     | —    |      |  |                      |
| 1853             | 77                 | 222              | 5              | —               | 307            | 121 | 244                | 19               | 5              | 389             | 696            | unbekannt        | 9                    | 7                | 1                  | —                | —              | 17              | 3              | 6    | —                  | —     | —     | 9    | 26   |  |                      |
| 1852             | 65                 | 236              | 6              | —               | 309            | 98  | 238                | 20               | 5              | 361             | 670            | Alters-<br>jahre | 0—5                  | 2061             | —                  | —                | —              | 2061            | 2094           | —    | —                  | —     | —     | 2094 | 4168 |  |                      |
| 1851             | 50                 | 244              | 10             | —               | 306            | 91  | 210                | 19               | 4              | 327             | 633            | 5—10             | 2188                 | —                | —                  | —                | 2138           | 2102            | —              | —    | —                  | —     | 2102  | 4240 |      |  |                      |
| 1850             | 59                 | 216              | 7              | —               | 284            | 107 | 240                | 27               | 4              | 378             | 662            | 10—15            | 1934                 | —                | —                  | —                | 1934           | 2167            | —              | —    | —                  | —     | 2167  | 4121 |      |  |                      |
| 1849             | 55                 | 210              | 12             | —               | 281            | 94  | 231                | 31               | 1              | 360             | 641            | 15—20            | 2263                 | —                | —                  | —                | 2263           | 2397            | 13             | —    | —                  | —     | 2397  | 4673 |      |  |                      |
| 1848             | 43                 | 235              | 5              | —               | 303            | 170 | 236                | 34               | 5              | 375             | 678            | 20—25            | 2072                 | 137              | 3                  | —                | 2212           | 2547            | 418            | 4    | —                  | —     | 2569  | 5131 |      |  |                      |
| 1847             | 45                 | 189              | 9              | —               | 244            | 73  | 191                | 33               | 10             | 307             | 561            | 25—30            | 1294                 | 634              | 13                 | 1                | 1342           | 1589            | 965            | 32   | 11                 | 2597  | 4539  |      |      |  |                      |
| 1846             | 39                 | 211              | 12             | —               | 263            | 91  | 200                | 35               | 3              | 329             | 592            | 30—35            | 575                  | 1051             | 22                 | 3                | 1649           | 878             | 1122           | 60   | 24                 | 2064  | 3733  |      |      |  |                      |
| 1845             | 34                 | 257              | 7              | —               | 301            | 93  | 188                | 38               | 5              | 324             | 625            | 35—40            | 306                  | 1128             | 40                 | 13               | 1487           | 511             | 1163           | 119  | 19                 | 1819  | 3302  |      |      |  |                      |
| 1844             | 32                 | 199              | 10             | —               | 242            | 62  | 188                | 42               | 7              | 299             | 541            | 40—45            | 193                  | 1109             | 43                 | 8                | 1353           | 419             | 1003           | 182  | 30                 | 1634  | 2987  |      |      |  |                      |
| 1843             | 22                 | 214              | 14             | —               | 250            | 67  | 196                | 40               | 6              | 300             | 559            | 45—50            | 113                  | 950              | 43                 | 7                | 1113           | 378             | 907            | 209  | 28                 | 1522  | 2635  |      |      |  |                      |
| 1842             | 27                 | 201              | 5              | —               | 235            | 81  | 198                | 39               | 7              | 328             | 563            | 50—55            | 66                   | 739              | 63                 | 17               | 913            | 283             | 625            | 284  | 26                 | 1218  | 2133  |      |      |  |                      |
| 1841             | 27                 | 206              | 5              | —               | 239            | 71  | 190                | 40               | 7              | 311             | 550            | 55—60            | 66                   | 522              | 60                 | 7                | 653            | 217             | 415            | 294  | 18                 | 917   | 1602  |      |      |  |                      |
| 1840             | 19                 | 161              | 7              | —               | 189            | 88  | 166                | 43               | 4              | 301             | 490            | 60—65            | 40                   | 573              | 77                 | 5                | 695            | 201             | 241            | 291  | 7                  | 740   | 1238  |      |      |  |                      |
| 1839             | 18                 | 168              | 12             | —               | 200            | 65  | 157                | 47               | 4              | 273             | 473            | 65—70            | 35                   | 240              | 70                 | 4                | 319            | 129             | 151            | 296  | 9                  | 563   | 934   |      |      |  |                      |
| 1838             | 19                 | 180              | 11             | —               | 213            | 58  | 139                | 57               | 1              | 258             | 471            | 70—75            | 16                   | 106              | 63                 | 3                | 185            | 80              | 36             | 206  | —                  | 322   | 207   |      |      |  |                      |
| 1837             | 20                 | 148              | 17             | —               | 210            | 62  | 122                | 64               | 6              | 254             | 444            | 75—80            | 7                    | 45               | 65                 | 2                | 120            | 40              | 18             | 138  | 5                  | 201   | 321   |      |      |  |                      |
| 1836             | 22                 | 132              | 12             | —               | 172            | 42  | 123                | 47               | 6              | 218             | 390            | 80—85            | 4                    | 14               | 21                 | —                | 39             | 24              | 2              | 55   | 3                  | 84    | 123   |      |      |  |                      |
| 1835             | 21                 | 158              | 5              | —               | 177            | 68  | 122                | 53               | 8              | 251             | 438            | 85—90            | 2                    | 8                | 9                  | —                | 14             | 2               | 1              | 24   | —                  | 27    | 41    |      |      |  |                      |
| 1834             | 11                 | 121              | 18             | —               | 153            | 53  | 119                | 63               | 2              | 237             | 390            | 90—95            | —                    | —                | 1                  | —                | 1              | —               | —              | —    | —                  | —     | —     | —    |      |  |                      |
| 1833             | 15                 | 120              | 15             | —               | 154            | 49  | 101                | 48               | 4              | 202             | 356            | unbekannt        | 9                    | 7                | 1                  | —                | 17             | 3               | 6              | —    | —                  | —     | 9     | 26   |      |  |                      |
| 1832             | 18                 | 95               | —              | —               | 119            | 57  | 79                 | 61               | 1              | 201             | 320            | zusammen         | 18225                | 7058             | 594                | 67               | 30945          | 16084           | 7089           | 2205 | 180                | 25558 | 16503 |      |      |  |                      |
| 1831             | 13                 | 105              | 16             | —               | 134            | 30  | 87                 | 70               | 6              | 193             | 327            |                  |                      |                  |                    |                  |                |                 |                |      |                    |       |       |      |      |  |                      |
| 1830             | 11                 | 97               | 16             | —               | 125            | 46  | 80                 | 52               | 3              | 181             | 306            |                  |                      |                  |                    |                  |                |                 |                |      |                    |       |       |      |      |  |                      |
| 1829             | 9                  | 105              | 8              | —               | 123            | 35  | 71                 | 60               | 4              | 179             | 293            |                  |                      |                  |                    |                  |                |                 |                |      |                    |       |       |      |      |  |                      |



Tab. v. Die ortsanwesende Bevölkerung der Stadt Basel  
nach Alter, Geschlecht und Civilstand.

VII.

| Geburts-<br>jahr | Männliche Personen |                  |                |                 |                | Weibliche Personen |                  |                |                 |                | Personen<br>zusammen | Geburts-<br>jahr | Männliche Personen |                  |                |                 |                | Weibliche Personen   |       |      |     |       | Personen<br>zusammen |      |      |
|------------------|--------------------|------------------|----------------|-----------------|----------------|--------------------|------------------|----------------|-----------------|----------------|----------------------|------------------|--------------------|------------------|----------------|-----------------|----------------|----------------------|-------|------|-----|-------|----------------------|------|------|
|                  | ledig              | ver-<br>heiratet | ver-<br>witwet | ge-<br>schieden | über-<br>haupt | ledig              | ver-<br>heiratet | ver-<br>witwet | ge-<br>schieden | über-<br>haupt |                      |                  | ledig              | ver-<br>heiratet | ver-<br>witwet | ge-<br>schieden | über-<br>haupt | Personen<br>zusammen |       |      |     |       |                      |      |      |
| 1888             | 705                | —                | —              | —               | 705            | 708                | —                | —              | —               | 708            | 1413                 | 1828             | 10                 | 132              | 26             | 1               | 169            | 62                   | 97    | 90   | 2   | 251   | 420                  |      |      |
| 1887             | 710                | —                | —              | —               | 710            | 712                | —                | —              | —               | 712            | 1452                 | 1827             | 17                 | 106              | 20             | 5               | 148            | 65                   | 90    | 90   | 5   | 250   | 398                  |      |      |
| 1886             | 649                | —                | —              | —               | 649            | 652                | —                | —              | —               | 652            | 1301                 | 1826             | 11                 | 103              | 27             | 6               | 141            | 54                   | 63    | 73   | 3   | 193   | 334                  |      |      |
| 1885             | 646                | —                | —              | —               | 646            | 677                | —                | —              | —               | 677            | 1323                 | 1825             | 7                  | 101              | 21             | —               | 132            | 51                   | 58    | 80   | 1   | 190   | 322                  |      |      |
| 1884             | 607                | —                | —              | —               | 607            | 661                | —                | —              | —               | 661            | 1328                 | 1824             | 11                 | 88               | 23             | 3               | 125            | 46                   | 57    | 95   | 3   | 201   | 326                  |      |      |
| 1883             | 689                | —                | —              | —               | 689            | 658                | —                | —              | —               | 658            | 1347                 | 1823             | 16                 | 76               | 21             | 1               | 114            | 42                   | 52    | 90   | 4   | 188   | 302                  |      |      |
| 1882             | 673                | —                | —              | —               | 673            | 684                | —                | —              | —               | 684            | 1357                 | 1822             | 11                 | 67               | 19             | 1               | 98             | 46                   | 38    | 89   | 2   | 175   | 275                  |      |      |
| 1881             | 638                | —                | —              | —               | 638            | 669                | —                | —              | —               | 669            | 1307                 | 1821             | 10                 | 65               | 16             | —               | 91             | 40                   | 45    | 70   | 2   | 157   | 248                  |      |      |
| 1880             | 641                | —                | —              | —               | 641            | 641                | —                | —              | —               | 641            | 1282                 | 1820             | 5                  | 61               | 29             | 2               | 97             | 34                   | 32    | 83   | 1   | 150   | 247                  |      |      |
| 1879             | 637                | —                | —              | —               | 637            | 648                | —                | —              | —               | 648            | 1285                 | 1819             | 5                  | 62               | 25             | 1               | 93             | 43                   | 36    | 90   | 4   | 175   | 266                  |      |      |
| 1878             | 617                | —                | —              | —               | 617            | 725                | —                | —              | —               | 725            | 1342                 | 1818             | 6                  | 42               | 14             | —               | 62             | 27                   | 10    | 60   | —   | 97    | 159                  |      |      |
| 1877             | 612                | —                | —              | —               | 612            | 661                | —                | —              | —               | 661            | 1273                 | 1817             | 4                  | 38               | 19             | —               | 61             | 26                   | 18    | 61   | —   | 108   | 169                  |      |      |
| 1876             | 611                | —                | —              | —               | 611            | 656                | —                | —              | —               | 656            | 1267                 | 1816             | 3                  | 26               | 19             | —               | 48             | 24                   | 7     | 49   | 1   | 81    | 129                  |      |      |
| 1875             | 597                | —                | —              | —               | 597            | 670                | —                | —              | —               | 670            | 1267                 | 1815             | 8                  | 27               | 21             | —               | 51             | 17                   | 13    | 61   | —   | 91    | 142                  |      |      |
| 1874             | 577                | —                | —              | —               | 577            | 668                | —                | —              | —               | 668            | 1245                 | 1814             | 2                  | 16               | 16             | —               | 34             | 18                   | 9     | 49   | —   | 76    | 110                  |      |      |
| 1873             | 573                | —                | —              | —               | 573            | 656                | —                | —              | —               | 656            | 1229                 | 1813             | 4                  | 16               | 27             | 1               | 48             | 18                   | 10    | 40   | —   | 68    | 116                  |      |      |
| 1872             | 627                | —                | —              | —               | 627            | 722                | 1                | —              | —               | 723            | 1350                 | 1812             | 3                  | 9                | 21             | —               | 38             | 12                   | 6     | 42   | 2   | 69    | 95                   |      |      |
| 1871             | 662                | —                | —              | —               | 662            | 708                | —                | —              | —               | 709            | 1371                 | 1811             | 3                  | 5                | 15             | —               | 33             | 7                    | 7     | 39   | 2   | 55    | 88                   |      |      |
| 1870             | 762                | —                | —              | —               | 762            | 812                | 5                | —              | —               | 817            | 1679                 | 1810             | —                  | 7                | 17             | 1               | 25             | 7                    | 2     | 35   | —   | 44    | 69                   |      |      |
| 1869             | 716                | 1                | —              | —               | 717            | 840                | 13               | —              | —               | 858            | 1575                 | 1809             | —                  | 11               | 12             | —               | 23             | 11                   | 1     | 22   | 2   | 36    | 59                   |      |      |
| 1868             | 591                | 9                | 1              | —               | 601            | 812                | 49               | —              | —               | 861            | 1432                 | 1808             | 1                  | 9                | 4              | —               | 14             | 14                   | —     | 19   | 2   | 35    | 49                   |      |      |
| 1867             | 659                | 22               | —              | —               | 681            | 762                | 89               | —              | —               | 851            | 1532                 | 1807             | 2                  | 4                | 6              | —               | 12             | 3                    | 1     | 20   | —   | 24    | 36                   |      |      |
| 1866             | 521                | 36               | 1              | —               | 558            | 742                | 132              | 1              | —               | 876            | 1434                 | 1806             | —                  | —                | 3              | 6               | 9              | 4                    | 1     | 16   | 1   | 27    | 31                   |      |      |
| 1865             | 540                | 74               | 1              | —               | 615            | 659                | 173              | 3              | —               | 835            | 1450                 | 1805             | 2                  | —                | 5              | —               | 7              | 6                    | —     | 9    | 1   | 10    | 23                   |      |      |
| 1864             | 550                | 94               | 1              | —               | 644            | 605                | 218              | 1              | —               | 824            | 1468                 | 1804             | 1                  | 4                | 7              | —               | 12             | 4                    | 1     | 14   | —   | 19    | 31                   |      |      |
| 1863             | 155                | 131              | 4              | —               | 593            | 572                | 278              | 7              | 2               | 859            | 1452                 | 1803             | —                  | —                | 1              | —               | 1              | —                    | —     | 6    | —   | 6     | 7                    |      |      |
| 1862             | 467                | 227              | 4              | —               | 698            | 194                | 306              | 9              | 4               | 811            | 1512                 | 1802             | 1                  | —                | 3              | —               | 4              | 1                    | —     | 7    | —   | 8     | 12                   |      |      |
| 1861             | 371                | 214              | 4              | —               | 589            | 388                | 296              | 9              | 1               | 695            | 1292                 | 1801             | 1                  | 1                | 1              | —               | 3              | 1                    | 1     | 6    | —   | 9     | 11                   |      |      |
| 1860             | 282                | 256              | 4              | 1               | 545            | 397                | 360              | 8              | 2               | 767            | 1312                 | 1800             | —                  | 1                | 3              | —               | 4              | —                    | —     | 3    | —   | 8     | 13                   |      |      |
| 1859             | 251                | 322              | 4              | —               | 577            | 325                | 368              | 17             | 5               | 715            | 1292                 | 1799             | —                  | 1                | 1              | —               | 2              | —                    | —     | 3    | —   | 8     | 5                    |      |      |
| 1858             | 231                | 326              | 6              | 1               | 561            | 295                | 366              | 18             | 4               | 683            | 1247                 | 1798             | —                  | —                | 1              | —               | 1              | —                    | —     | 7    | —   | 7     | 8                    |      |      |
| 1857             | 188                | 329              | 9              | 2               | 528            | 250                | 373              | 16             | 7               | 646            | 1174                 | 1797             | —                  | —                | —              | —               | —              | —                    | —     | 2    | —   | 2     | 2                    |      |      |
| 1856             | 152                | 341              | 10             | 1               | 504            | 262                | 384              | 20             | 4               | 670            | 1174                 | 1796             | —                  | —                | —              | —               | —              | —                    | —     | 1    | —   | 1     | 1                    |      |      |
| 1855             | 109                | 347              | 4              | —               | 460            | 132                | 311              | 21             | 6               | 539            | 990                  | 1795             | —                  | —                | 1              | —               | 1              | —                    | —     | —    | —   | —     | 1                    |      |      |
| 1854             | 112                | 336              | 5              | —               | 453            | 190                | 527              | 18             | 8               | 543            | 996                  | 1794             | —                  | —                | —              | —               | —              | —                    | —     | —    | —   | —     | —                    |      |      |
| 1853             | 111                | 346              | 9              | 4               | 470            | 162                | 359              | 31             | 10              | 662            | 1032                 | unbekannt        | 10                 | 7                | 1              | —               | 18             | 3                    | 6     | —    | —   | 9     | 27                   |      |      |
| 1852             | 91                 | 364              | 12             | 2               | 469            | 138                | 358              | 27             | 9               | 532            | 1001                 | Alters-<br>jahre | 0—5                | 3377             | —              | —               | 3377           | 5440                 | —     | —    | —   | —     | 3440                 | 6817 |      |
| 1851             | 67                 | 380              | 17             | 4               | 468            | 136                | 343              | 30             | 5               | 511            | 982                  |                  | 5—10               | 3278             | —              | —               | —              | 3278                 | 5300  | —    | —   | —     | —                    | 3390 | 6578 |
| 1850             | 75                 | 351              | 12             | 5               | 443            | 151                | 378              | 46             | 6               | 584            | 1027                 |                  | 10—15              | 3014             | —              | —               | —              | 3014                 | 3380  | —    | —   | —     | —                    | 3390 | 6394 |
| 1849             | 76                 | 365              | 14             | 6               | 461            | 136                | 335              | 51             | 2               | 524            | 985                  |                  | 15—20              | 834              | —              | —               | —              | 834                  | 3738  | 25   | —   | —     | —                    | 3763 | 7104 |
| 1848             | 67                 | 361              | 8              | 2               | 438            | 140                | 360              | 49             | 8               | 557            | 995                  |                  | 20—25              | 2861             | 235            | 3               | —              | 3099                 | 3580  | 661  | 5   | 1     | 1247                 | 7346 |      |
| 1847             | 51                 | 291              | 13             | 1               | 366            | 108                | 305              | 44             | 11              | 468            | 824                  | 25—30            | 1826               | 1155             | 20             | 1               | 3002           | 2176                 | 1607  | 51   | 14  | 3848  | 6850                 |      |      |
| 1846             | 60                 | 337              | 15             | 1               | 418            | 132                | 320              | 54             | 5               | 511            | 924                  | 30—35            | 792                | 1679             | 34             | 4               | 2509           | 1189                 | 1761  | 93   | 29  | 3072  | 5581                 |      |      |
| 1845             | 50                 | 380              | 11             | 6               | 447            | 134                | 300              | 57             | 9               | 600            | 947                  | 35—40            | 420                | 1806             | 61             | 13              | 2080           | 610                  | 1589  | 266  | 42  | 2507  | 4637                 |      |      |
| 1844             | 48                 | 311              | 11             | 3               | 376            | 96                 | 304              | 62             | 9               | 471            | 817                  | 40—45            | 276                | 1680             | 64             | 21              | 2311           | 736                  | 1773  | 185  | 32  | 2716  | 5027                 |      |      |
| 1843             | 37                 | 305              | 21             | 2               | 365            | 103                | 289              | 59             | 10              | 461            | 826                  | 45—50            | 178                | 1077             | 67             | 11              | 1663           | 532                  | 1366  | 332  | 45  | 2275  | 3938                 |      |      |
| 1842             | 47                 | 290              | 11             | 2               | 350            | 112                | 305              | 60             | 11              | 438            | 838                  | 50—55            | 132                | 1109             | 94             | 20              | 1355           | 423                  | 968   | 116  | 38  | 1848  | 3200                 |      |      |
| 1841             | 41                 | 298              | 9              | 2               | 350            | 110                | 264              | 68             | 8               | 450            | 800                  | 55—60            | 88                 | 803              | 95             | 12              | 998            | 366                  | 623   | 445  | 31  | 1405  | 2408                 |      |      |
| 1840             | 29                 | 251              | 11             | 3               | 294            | 117                | 268              | 68             | 8               | 461            | 755                  | 60—65            | 66                 | 530              | 120            | 9               | 715            | 278                  | 365   | 428  | 11  | 1095  | 1800                 |      |      |
| 1839             | 24                 | 263              | 15             | 2               | 304            | 90                 | 240              | 77             | 8               | 415            | 719                  | 65—70            | 47                 | 331              | 110            | 5               | 493            | 205                  | 203   | 422  | 13  | 843   | 1336                 |      |      |
| 1838             | 27                 | 264              | 16             | 5               | 312            | 86                 | 235              | 80             | 6               | 407            | 719                  | 70—75            | 18                 | 149              | 89             | —               | 256            | 112                  | 57    | 283  | 1   | 453   | 709                  |      |      |
| 1837             | 26                 | 254              | 21             | 5               | 276            | 87                 | 179              | 84             | 10              | 360            | 696                  | 75—80            | 10                 | 58               | 92             | 2               | 162            | 55                   | 26    | 178  | 6   | 265   | 427                  |      |      |
| 1836             | 28                 | 202              | 22             | 6               | 258            | 76                 | 198              | 69             | 8               | 351            | 609                  | 80—85            | 6                  | 20               | 28             | —               | 54             | 31                   | 3     | 78   | 4   | 116   | 170                  |      |      |
| 1835             | 29                 | 226              | 11             | 4               | 270            | 92                 | 178              | 84             | 10              | 364            | 634                  | 85—90            | 2                  | 8                | 9              | —               | 11             | 2                    | 1     | 30   | —   | 33    | 47                   |      |      |
| 1834             | 22                 | 193              | 24             | —               | 239            | 82                 | 178              | 99             | 4               | 363            | 602                  | 90—95            | —                  | —                | 2              | —               | 2              | —                    | —     | 10   | —   | 10    | 12                   |      |      |
| 1833             | 18                 | 184              | 22             | 6               | 230            | 72                 | 150              | 77             | 4               | 303            | 533                  | unbekannt        | 10                 | 9                | —              | —               | 2              | —                    | —     | —    | —   | 9     | 27                   |      |      |
| 1832             | 21                 | 163              | 10             | 3               | 197            | 77                 | 125              | 102            | 3               | 307            | 504                  | zusammen         | 19731              | 10973            | 889            | 98              | 31691          | 24086                | 11084 | 3222 | 270 | 34612 | 70903                |      |      |
| 1831             | 21                 | 155              | 22             | 1               | 199            | 48                 | 122              | 105            | 9               | 284            | 483                  |                  |                    |                  |                |                 |                |                      |       |      |     |       |                      |      |      |
| 1830             | 17                 | 146              | 25             | 1               | 189            | 59                 | 122              | 73             | 9               | 269            | 452                  |                  |                    |                  |                |                 |                |                      |       |      |     |       |                      |      |      |
| 1829             | 11                 | 155              | 16             | 1               | 183            | 50                 | 104              | 88             | 6               | 248            | 431                  |                  |                    |                  |                |                 |                |                      |       |      |     |       |                      |      |      |

VIII. Tab. VI. Die ortsanw. Bevölkerung der Landgemeinden  
nach Alter, Geschlecht und Civilstand.

| Geburts-<br>jahr | Männliche Personen |                  |                |                 |                | Weibliche Personen |                  |                |                 |                | Personen<br>zusammen | Geburts-<br>jahr | Männliche Personen |                  |                |                 |                | Weibliche Personen |                  |                |                 |                | Personen<br>zusammen |
|------------------|--------------------|------------------|----------------|-----------------|----------------|--------------------|------------------|----------------|-----------------|----------------|----------------------|------------------|--------------------|------------------|----------------|-----------------|----------------|--------------------|------------------|----------------|-----------------|----------------|----------------------|
|                  | heilig             | ver-<br>heiratet | ver-<br>witwet | ge-<br>schieden | über-<br>haupt | heilig             | ver-<br>heiratet | ver-<br>witwet | ge-<br>schieden | über-<br>haupt |                      |                  | heilig             | ver-<br>heiratet | ver-<br>witwet | ge-<br>schieden | über-<br>haupt | heilig             | ver-<br>heiratet | ver-<br>witwet | ge-<br>schieden | über-<br>haupt |                      |
| 1888             | 49                 | —                | —              | —               | 49             | 41                 | —                | —              | —               | 41             | 90                   | 1888             | 2                  | 9                | 2              | —               | 13             | 3                  | 5                | 7              | —               | 15             | 28                   |
| 1887             | 54                 | —                | —              | —               | 54             | 48                 | —                | —              | —               | 48             | 102                  | 1887             | 5                  | 4                | 2              | —               | 11             | 1                  | 7                | 4              | —               | 12             | 23                   |
| 1886             | 45                 | —                | —              | —               | 45             | 52                 | —                | —              | —               | 52             | 97                   | 1886             | 1                  | 6                | 1              | —               | 8              | 2                  | 6                | 5              | 1               | 14             | 22                   |
| 1885             | 43                 | —                | —              | —               | 43             | 34                 | —                | —              | —               | 34             | 77                   | 1885             | —                  | 4                | 1              | —               | 5              | 2                  | 7                | 7              | —               | 16             | 21                   |
| 1884             | 40                 | —                | —              | —               | 40             | 46                 | —                | —              | —               | 46             | 86                   | 1884             | 2                  | 9                | 1              | —               | 12             | 1                  | 2                | 4              | —               | 7              | 19                   |
| 1883             | —                  | —                | —              | —               | —              | 53                 | —                | —              | —               | 53             | 94                   | 1883             | 4                  | 7                | 4              | —               | 15             | 3                  | 7                | 2              | —               | 12             | 27                   |
| 1882             | 43                 | —                | —              | —               | 43             | 41                 | —                | —              | —               | 41             | 84                   | 1882             | 2                  | 1                | 2              | —               | 5              | 1                  | 4                | 4              | —               | 9              | 17                   |
| 1881             | 47                 | —                | —              | —               | 47             | 41                 | —                | —              | —               | 41             | 88                   | 1881             | 4                  | 5                | 2              | —               | 11             | 1                  | 5                | —              | —               | 6              | 17                   |
| 1880             | 34                 | —                | —              | —               | 34             | 49                 | —                | —              | —               | 49             | 83                   | 1880             | —                  | 1                | 2              | —               | 3              | —                  | 2                | 6              | —               | 8              | 11                   |
| 1879             | 39                 | —                | —              | —               | 39             | 42                 | —                | —              | —               | 42             | 81                   | 1879             | 1                  | 5                | —              | —               | 1              | —                  | —                | —              | —               | 4              | 8                    |
| 1878             | 49                 | —                | —              | —               | 49             | 45                 | —                | —              | —               | 45             | 94                   | 1878             | 2                  | 2                | 1              | —               | 5              | 5                  | 1                | 1              | —               | 10             | 15                   |
| 1877             | 31                 | —                | —              | —               | 31             | 49                 | —                | —              | —               | 49             | 80                   | 1877             | 2                  | 2                | —              | —               | 4              | 3                  | 1                | 5              | —               | 9              | 13                   |
| 1876             | 43                 | —                | —              | —               | 43             | 38                 | —                | —              | —               | 38             | 81                   | 1876             | —                  | 3                | —              | —               | 5              | 2                  | —                | 5              | —               | 7              | 12                   |
| 1875             | 46                 | —                | —              | —               | 46             | 36                 | —                | —              | —               | 36             | 82                   | 1875             | —                  | 4                | —              | —               | 4              | 2                  | 3                | —              | —               | 9              | 13                   |
| 1874             | 43                 | —                | —              | —               | 43             | 38                 | —                | —              | —               | 38             | 81                   | 1874             | 1                  | 3                | 2              | —               | 6              | 2                  | 3                | 2              | —               | 7              | 13                   |
| 1873             | 42                 | —                | —              | —               | 42             | 48                 | —                | —              | —               | 48             | 90                   | 1873             | —                  | 2                | 2              | —               | 4              | —                  | 1                | 4              | —               | 5              | 9                    |
| 1872             | 46                 | —                | —              | —               | 46             | 40                 | —                | —              | —               | 40             | 86                   | 1872             | 1                  | 1                | 2              | —               | 4              | —                  | 1                | —              | —               | 1              | 5                    |
| 1871             | 38                 | —                | —              | —               | 38             | 48                 | —                | —              | —               | 48             | 86                   | 1871             | 1                  | —                | 2              | —               | 3              | —                  | —                | 3              | —               | 3              | 6                    |
| 1870             | 45                 | —                | —              | —               | 45             | 29                 | —                | —              | —               | 29             | 74                   | 1870             | —                  | 1                | —              | —               | 1              | —                  | —                | 2              | —               | 2              | 3                    |
| 1869             | 47                 | —                | —              | —               | 47             | 29                 | —                | —              | —               | 29             | 78                   | 1869             | —                  | 1                | —              | —               | 1              | —                  | 1                | —              | —               | 1              | 2                    |
| 1868             | 41                 | —                | —              | —               | 41             | 24                 | —                | —              | —               | 24             | 67                   | 1868             | —                  | —                | —              | —               | —              | —                  | 1                | —              | —               | 1              | 1                    |
| 1867             | 40                 | —                | —              | —               | 40             | 29                 | —                | —              | —               | 29             | 75                   | 1867             | 1                  | —                | —              | —               | 2              | —                  | —                | —              | —               | 1              | 3                    |
| 1866             | 47                 | —                | —              | —               | 47             | 21                 | —                | —              | —               | 21             | 82                   | 1866             | —                  | 1                | 1              | —               | 2              | —                  | —                | —              | —               | —              | 2                    |
| 1865             | 33                 | —                | —              | —               | 33             | 28                 | —                | —              | —               | 28             | 79                   | 1865             | —                  | —                | 2              | —               | 2              | —                  | —                | 1              | —               | 1              | 8                    |
| 1864             | 45                 | —                | —              | —               | 45             | 14                 | —                | —              | —               | 14             | 84                   | 1864             | —                  | —                | —              | —               | —              | 1                  | —                | —              | —               | 1              | 1                    |
| 1863             | 24                 | —                | —              | —               | 24             | 28                 | —                | —              | —               | 28             | 68                   | 1863             | 1                  | —                | 1              | —               | 2              | —                  | 1                | —              | —               | 2              | 4                    |
| 1862             | 28                 | —                | —              | —               | 28             | 15                 | —                | —              | —               | 15             | 40                   | 1862             | —                  | —                | —              | —               | —              | —                  | 2                | —              | —               | —              | 2                    |
| 1861             | 17                 | —                | —              | —               | 17             | 19                 | —                | —              | —               | 19             | 32                   | 1861             | —                  | —                | —              | —               | —              | —                  | —                | —              | —               | —              | —                    |
| 1860             | 16                 | —                | —              | —               | 16             | 9                  | —                | —              | —               | 9              | 23                   | 1860             | —                  | —                | —              | —               | —              | —                  | 1                | —              | —               | 1              | 1                    |
| 1859             | 20                 | —                | —              | —               | 20             | 13                 | —                | —              | —               | 13             | 24                   | 1859             | —                  | —                | —              | —               | —              | —                  | 1                | —              | —               | 1              | 1                    |
| 1858             | 13                 | —                | —              | —               | 13             | 8                  | —                | —              | —               | 8              | 17                   | 1858             | —                  | —                | —              | —               | —              | 1                  | —                | —              | —               | 1              | 1                    |
| 1857             | 6                  | —                | —              | —               | 6              | 7                  | —                | —              | —               | 7              | 11                   | 1857             | —                  | —                | —              | —               | —              | —                  | —                | —              | —               | —              | —                    |
| 1856             | 6                  | —                | —              | —               | 6              | 17                 | —                | —              | —               | 17             | 23                   | 1856             | —                  | —                | —              | —               | —              | —                  | —                | —              | —               | —              | —                    |
| 1855             | 6                  | —                | —              | —               | 6              | 22                 | —                | —              | —               | 22             | 28                   | 1855             | —                  | —                | —              | —               | —              | —                  | —                | —              | —               | —              | —                    |
| 1854             | 8                  | —                | —              | —               | 8              | 14                 | —                | —              | —               | 14             | 28                   | 1854             | —                  | —                | —              | —               | —              | —                  | —                | —              | —               | —              | —                    |
| 1853             | 8                  | —                | —              | —               | 8              | 14                 | —                | —              | —               | 14             | 22                   | 1853             | —                  | —                | —              | —               | —              | —                  | —                | —              | —               | —              | —                    |
| 1852             | 4                  | —                | —              | —               | 4              | 18                 | —                | —              | —               | 18             | 23                   | 1852             | —                  | —                | —              | —               | —              | —                  | —                | —              | —               | —              | —                    |
| 1851             | 7                  | —                | —              | —               | 7              | 9                  | —                | —              | —               | 9              | 17                   | 1851             | —                  | —                | —              | —               | —              | —                  | —                | —              | —               | —              | —                    |
| 1850             | 5                  | —                | —              | —               | 5              | 18                 | —                | —              | —               | 18             | 23                   | 1850             | —                  | —                | —              | —               | —              | —                  | —                | —              | —               | —              | —                    |
| 1849             | 8                  | —                | —              | —               | 8              | 13                 | —                | —              | —               | 13             | 21                   | 1849             | —                  | —                | —              | —               | —              | —                  | —                | —              | —               | —              | —                    |
| 1848             | 6                  | —                | —              | —               | 6              | 30                 | —                | —              | —               | 30             | 36                   | 1848             | —                  | —                | —              | —               | —              | —                  | —                | —              | —               | —              | —                    |
| 1847             | 3                  | —                | —              | —               | 3              | 13                 | —                | —              | —               | 13             | 16                   | 1847             | —                  | —                | —              | —               | —              | —                  | —                | —              | —               | —              | —                    |
| 1846             | 2                  | —                | —              | —               | 2              | 18                 | —                | —              | —               | 18             | 21                   | 1846             | —                  | —                | —              | —               | —              | —                  | —                | —              | —               | —              | —                    |
| 1845             | 9                  | —                | —              | —               | 9              | 22                 | —                | —              | —               | 22             | 31                   | 1845             | —                  | —                | —              | —               | —              | —                  | —                | —              | —               | —              | —                    |
| 1844             | 2                  | —                | —              | —               | 2              | 17                 | —                | —              | —               | 17             | 21                   | 1844             | —                  | —                | —              | —               | —              | —                  | —                | —              | —               | —              | —                    |
| 1843             | 5                  | —                | —              | —               | 5              | 16                 | —                | —              | —               | 16             | 22                   | 1843             | —                  | —                | —              | —               | —              | —                  | —                | —              | —               | —              | —                    |
| 1842             | 2                  | —                | —              | —               | 2              | 11                 | —                | —              | —               | 11             | 14                   | 1842             | —                  | —                | —              | —               | —              | —                  | —                | —              | —               | —              | —                    |
| 1841             | 2                  | —                | —              | —               | 2              | 14                 | —                | —              | —               | 14             | 17                   | 1841             | —                  | —                | —              | —               | —              | —                  | —                | —              | —               | —              | —                    |
| 1840             | 2                  | —                | —              | —               | 2              | 18                 | —                | —              | —               | 18             | 20                   | 1840             | —                  | —                | —              | —               | —              | —                  | —                | —              | —               | —              | —                    |
| 1839             | —                  | —                | —              | —               | —              | 10                 | —                | —              | —               | 10             | 11                   | 1839             | —                  | —                | —              | —               | —              | —                  | —                | —              | —               | —              | —                    |
| 1838             | 2                  | —                | —              | —               | 2              | 15                 | —                | —              | —               | 15             | 20                   | 1838             | —                  | —                | —              | —               | —              | —                  | —                | —              | —               | —              | —                    |
| 1837             | 1                  | —                | —              | —               | 1              | 15                 | —                | —              | —               | 15             | 17                   | 1837             | —                  | —                | —              | —               | —              | —                  | —                | —              | —               | —              | —                    |
| 1836             | 6                  | —                | —              | —               | 6              | 13                 | —                | —              | —               | 13             | 21                   | 1836             | —                  | —                | —              | —               | —              | —                  | —                | —              | —               | —              | —                    |
| 1835             | —                  | —                | —              | —               | —              | 17                 | —                | —              | —               | 17             | 3                    | 1835             | —                  | —                | —              | —               | —              | —                  | —                | —              | —               | —              | —                    |
| 1834             | 3                  | —                | —              | —               | 3              | 12                 | —                | —              | —               | 12             | 17                   | 1834             | —                  | —                | —              | —               | —              | —                  | —                | —              | —               | —              | —                    |
| 1833             | 1                  | —                | —              | —               | 1              | 12                 | —                | —              | —               | 12             | 15                   | 1833             | —                  | —                | —              | —               | —              | —                  | —                | —              | —               | —              | —                    |
| 1832             | 3                  | —                | —              | —               | 3              | 11                 | —                | —              | —               | 11             | 16                   | 1832             | —                  | —                | —              | —               | —              | —                  | —                | —              | —               | —              | —                    |
| 1831             | 1                  | —                | —              | —               | 1              | 8                  | —                | —              | —               | 8              | 10                   | 1831             | —                  | —                | —              | —               | —              | —                  | —                | —              | —               | —              | —                    |
| 1830             | 3                  | —                | —              | —               | 3              | 8                  | —                | —              | —               | 8              | 12                   | 1830             | —                  | —                | —              | —               | —              | —                  | —                | —              | —               | —              | —                    |
| 1829             | —                  | —                | —              | —               | —              | 6                  | —                | —              | —               | 6              | 8                    | 1829             | —                  | —                | —              | —               | —              | —                  | —                | —              | —               | —              | —                    |
| zusammen         |                    |                  |                |                 |                |                    |                  |                |                 |                |                      | 1829             | 1332               | 582              | 62             | 1               | 1977           | 1205               | 586              | 169            | 5               | 1965           | 3942                 |

Tab. VII. Die ortsanwes. Bevölkerung des Kt. Basel-Stadt

IX.

nach Alter, Geschlecht und Civilstand.

| Geburts-<br>jahr | Männliche Personen |                  |                |                 |                |       |                  |                |                 |                | Weibliche Personen |                  |                |                 |                |                      |      |      |      |     | Personen<br>zusammen |     |     |     |     |     |     |      |      |     |
|------------------|--------------------|------------------|----------------|-----------------|----------------|-------|------------------|----------------|-----------------|----------------|--------------------|------------------|----------------|-----------------|----------------|----------------------|------|------|------|-----|----------------------|-----|-----|-----|-----|-----|-----|------|------|-----|
|                  | ledig              | ver-<br>heiratet | ver-<br>witwet | ge-<br>schieden | über-<br>haupt | ledig | ver-<br>heiratet | ver-<br>witwet | ge-<br>schieden | über-<br>haupt | ledig              | ver-<br>heiratet | ver-<br>witwet | ge-<br>schieden | über-<br>haupt | Personen<br>zusammen |      |      |      |     |                      |     |     |     |     |     |     |      |      |     |
| 1888             | 754                | —                | —              | —               | 754            | 749   | —                | —              | —               | 749            | 1503               | —                | —              | —               | —              | 1503                 | 1828 | 12   | 111  | 28  | 1                    | 182 | 55  | 102 | 97  | 2   | 266 | 148  |      |     |
| 1887             | 764                | —                | —              | —               | 764            | 790   | —                | —              | —               | 790            | 1554               | —                | —              | —               | —              | 1554                 | 1827 | 22   | 110  | 22  | 5                    | 159 | 66  | 97  | 94  | 5   | 262 | 421  |      |     |
| 1886             | 694                | —                | —              | —               | 694            | 704   | —                | —              | —               | 704            | 1398               | —                | —              | —               | —              | 1398                 | 1826 | 12   | 109  | 28  | —                    | 149 | 56  | 69  | 78  | 4   | 207 | 356  |      |     |
| 1885             | 689                | —                | —              | —               | 689            | 711   | —                | —              | —               | 711            | 1100               | —                | —              | —               | —              | 1100                 | 1825 | 7    | 105  | 25  | —                    | 137 | 53  | 65  | 87  | 1   | 206 | 343  |      |     |
| 1884             | 707                | —                | —              | —               | 707            | 707   | —                | —              | —               | 707            | 1414               | —                | —              | —               | —              | 1414                 | 1824 | 13   | 97   | 24  | 8                    | 137 | 47  | 59  | 99  | 3   | 208 | 345  |      |     |
| 1883             | 730                | —                | —              | —               | 730            | 711   | —                | —              | —               | 711            | 1441               | —                | —              | —               | —              | 1441                 | 1823 | 20   | 83   | 25  | 1                    | 129 | 45  | 59  | 92  | 4   | 200 | 329  |      |     |
| 1882             | 716                | —                | —              | —               | 716            | 725   | —                | —              | —               | 725            | 1441               | —                | —              | —               | —              | 1441                 | 1822 | 13   | 71   | 21  | 1                    | 106 | 47  | 42  | 93  | 2   | 184 | 290  |      |     |
| 1881             | 685                | —                | —              | —               | 685            | 710   | —                | —              | —               | 710            | 1395               | —                | —              | —               | —              | 1395                 | 1821 | 11   | 70   | 18  | —                    | 102 | 40  | 46  | 75  | 2   | 163 | 265  |      |     |
| 1880             | 675                | —                | —              | —               | 675            | 690   | —                | —              | —               | 690            | 1365               | —                | —              | —               | —              | 1365                 | 1820 | 5    | 62   | 31  | 2                    | 100 | 34  | 34  | 89  | 1   | 158 | 258  |      |     |
| 1879             | 676                | —                | —              | —               | 676            | 690   | —                | —              | —               | 690            | 1366               | —                | —              | —               | —              | 1366                 | 1819 | 6    | 65   | 25  | 1                    | 97  | 47  | 36  | 90  | 4   | 177 | 274  |      |     |
| 1878             | 666                | —                | —              | —               | 666            | 770   | —                | —              | —               | 770            | 1136               | —                | —              | —               | —              | 1136                 | 1818 | 8    | 44   | 15  | —                    | 67  | 32  | 11  | 64  | —   | 107 | 174  |      |     |
| 1877             | 643                | —                | —              | —               | 643            | 710   | —                | —              | —               | 710            | 1353               | —                | —              | —               | —              | 1353                 | 1817 | 6    | 40   | 19  | —                    | 65  | 29  | 19  | 69  | —   | 117 | 182  |      |     |
| 1876             | 654                | —                | —              | —               | 654            | 694   | —                | —              | —               | 694            | 1348               | —                | —              | —               | —              | 1348                 | 1816 | 5    | 29   | 19  | —                    | 58  | 26  | 7   | 51  | 1   | 88  | 141  |      |     |
| 1875             | 643                | —                | —              | —               | 643            | 706   | —                | —              | —               | 706            | 1349               | —                | —              | —               | —              | 1349                 | 1815 | 3    | 27   | 25  | —                    | 55  | 21  | 15  | 64  | —   | 100 | 155  |      |     |
| 1874             | 620                | —                | —              | —               | 620            | 706   | —                | —              | —               | 706            | 1326               | —                | —              | —               | —              | 1326                 | 1814 | 3    | 19   | 18  | —                    | 40  | 20  | 12  | 51  | —   | 83  | 123  |      |     |
| 1873             | 615                | —                | —              | —               | 615            | 701   | —                | —              | —               | 701            | 1319               | —                | —              | —               | —              | 1319                 | 1813 | 4    | 18   | 29  | 1                    | 52  | 18  | 11  | 44  | —   | 78  | 125  |      |     |
| 1872             | 673                | —                | —              | —               | 673            | 762   | 1                | —              | —               | 763            | 1436               | —                | —              | —               | —              | 1436                 | 1812 | 4    | 10   | 23  | —                    | 37  | 12  | 6   | 43  | 2   | 63  | 100  |      |     |
| 1871             | 700                | —                | —              | —               | 700            | 756   | 1                | —              | —               | 757            | 1457               | —                | —              | —               | —              | 1457                 | 1811 | 4    | 15   | 17  | —                    | 36  | 7   | 7   | 42  | 2   | 58  | 94   |      |     |
| 1870             | 607                | —                | —              | —               | 607            | 641   | 5                | —              | —               | 616            | 1653               | —                | —              | —               | —              | 1653                 | 1810 | —    | 8    | 17  | 1                    | 26  | 7   | 2   | 87  | —   | 16  | 72   |      |     |
| 1869             | 763                | 1                | —              | —               | 764            | 869   | 20               | —              | —               | 889            | 1638               | —                | —              | —               | —              | 1638                 | 1809 | —    | 12   | 12  | —                    | 24  | 12  | 1   | 22  | 2   | 37  | 61   |      |     |
| 1868             | 632                | 9                | 1              | —               | 642            | 836   | 51               | —              | —               | 887            | 1529               | —                | —              | —               | —              | 1529                 | 1808 | 1    | 9    | 4   | —                    | 14  | 14  | —   | 20  | 2   | 36  | 50   |      |     |
| 1867             | 699                | 23               | —              | —               | 722            | 791   | 97               | —              | —               | 888            | 1610               | —                | —              | —               | —              | 1610                 | 1807 | 3    | 4    | 7   | 14                   | 14  | 8   | 1   | 21  | —   | 25  | 39   |      |     |
| 1866             | 568                | 40               | 1              | —               | 609            | 763   | 142              | 1              | —               | 1              | 907                | 1516             | —              | —               | —              | 1516                 | 1806 | —    | 4    | 7   | —                    | 11  | 4   | 1   | 16  | 1   | 22  | 33   |      |     |
| 1865             | 573                | 80               | 1              | —               | 654            | 687   | 184              | 3              | —               | 1              | 875                | 1529             | —              | —               | —              | 1529                 | 1805 | 2    | —    | 7   | —                    | 9   | 6   | —   | 10  | 1   | 17  | 26   |      |     |
| 1864             | 595                | 105              | —              | —               | 700            | 619   | 232              | 1              | —               | —              | 852                | 1552             | —              | —               | —              | 1552                 | 1804 | 1    | 4    | 7   | —                    | 12  | 4   | 2   | 14  | —   | 20  | 32   |      |     |
| 1863             | 479                | 141              | 1              | —               | 621            | 595   | 291              | 8              | —               | 2              | 686                | 1520             | —              | —               | —              | 1520                 | 1803 | 1    | —    | 2   | —                    | 3   | 1   | —   | 7   | —   | 8   | 11   |      |     |
| 1862             | 495                | 235              | 4              | —               | 731            | 569   | 331              | 10             | 4               | 834            | 1588               | —                | —              | —               | —              | 1588                 | 1802 | 1    | —    | 3   | 4                    | 4   | 1   | 9   | —   | 9   | 10  | 14   |      |     |
| 1861             | 388                | 222              | 5              | —               | 615            | 407   | 308              | 9              | 1               | 725            | 1340               | —                | —              | —               | —              | 1340                 | 1801 | 1    | 1    | 1   | 3                    | 3   | 1   | 1   | 6   | —   | 8   | 11   |      |     |
| 1860             | 298                | 279              | 1              | 1               | 582            | 406   | 373              | 9              | 2               | 790            | 1372               | —                | —              | —               | —              | 1372                 | 1800 | —    | 1    | 3   | 4                    | —   | 4   | —   | 9   | —   | 9   | 13   |      |     |
| 1859             | 271                | 335              | 4              | —               | 610            | 334   | 383              | 17             | 5               | 739            | 1349               | —                | —              | —               | —              | 1349                 | 1799 | —    | 1    | 1   | —                    | 2   | —   | 4   | —   | 4   | —   | 6    |      |     |
| 1858             | 244                | 336              | 7              | 1               | 588            | 303   | 383              | 18             | 4               | 708            | 1296               | —                | —              | —               | —              | 1296                 | 1798 | —    | —    | —   | —                    | 1   | 1   | —   | 7   | —   | 8   | 9    |      |     |
| 1857             | 194                | 343              | 9              | 2               | 518            | 257   | 394              | 16             | 7               | 671            | 1222               | —                | —              | —               | —              | 1222                 | 1797 | —    | —    | —   | —                    | —   | —   | 2   | —   | 2   | —   |      |      |     |
| 1856             | 158                | 358              | 10             | 1               | 527            | 269   | 402              | 20             | 4               | 695            | 1222               | —                | —              | —               | —              | 1222                 | 1796 | —    | —    | —   | —                    | —   | —   | 1   | —   | 1   | —   |      |      |     |
| 1855             | 115                | 369              | 1              | —               | 488            | 197   | 327              | 21             | 6               | 551            | 1039               | —                | —              | —               | —              | 1039                 | 1795 | —    | —    | —   | —                    | —   | —   | —   | —   | —   | —   | 1    |      |     |
| 1854             | 120                | 350              | 6              | —               | 476            | 198   | 340              | 21             | 8               | 567            | 1043               | —                | —              | —               | —              | 1043                 | 1794 | —    | —    | —   | —                    | —   | —   | —   | —   | —   | —   | —    |      |     |
| 1853             | 119                | 360              | 9              | 4               | 492            | 168   | 375              | 31             | 10              | 584            | 1076               | unbekannt        | 10             | 7               | 1              | —                    | 18   | 3    | 6    | —   | —                    | —   | —   | —   | —   | 9   | 27  |      |      |     |
| 1852             | 95                 | 382              | 13             | 2               | 492            | 143   | 370              | 29             | 9               | 551            | 1043               | —                | —              | —               | —              | 1043                 | 1851 | 74   | 389  | 18  | 4                    | 185 | 145 | 360 | 30  | 5   | 540 | 1025 |      |     |
| 1851             | 74                 | 389              | 18             | 4               | 485            | 145   | 360              | 30             | 5               | 540            | 1025               | —                | —              | —               | —              | 1025                 | 1850 | 80   | 369  | 12  | 5                    | 466 | 157 | 101 | 47  | 6   | 611 | 1077 |      |     |
| 1850             | 80                 | 369              | 12             | 5               | 466            | 157   | 101              | 47             | 6               | 611            | 1077               | —                | —              | —               | —              | 1077                 | 1849 | 84   | 378  | 11  | 6                    | 482 | 141 | 357 | 53  | 3   | 554 | 1036 |      |     |
| 1848             | 78                 | 391              | 8              | 2               | 474            | 113   | 382              | 50             | 8               | 583            | 1057               | 0—5              | —              | —               | —              | 1057                 | 1848 | 78   | 391  | 8   | 2                    | 474 | 113 | 382 | 50  | 8   | 583 | 1057 |      |     |
| 1847             | 51                 | 304              | 13             | 1               | 372            | 110   | 326              | 45             | 11              | 492            | 861                | 5—10             | —              | —               | —              | 861                  | 1847 | 51   | 304  | 13  | 1                    | 372 | 110 | 326 | 45  | 11  | 492 | 861  |      |     |
| 1846             | 62                 | 355              | 16             | 1               | 434            | 187   | 336              | 54             | 6               | 533            | 967                | 10—22            | —              | —               | —              | 967                  | 1846 | 62   | 355  | 16  | 1                    | 434 | 187 | 336 | 54  | 6   | 533 | 967  |      |     |
| 1845             | 59                 | 402              | 11             | 6               | 478            | 141   | 320              | 61             | 9               | 531            | 1069               | 3558             | 1              | —               | —              | —                    | 1069 | 1845 | 59   | 402 | 11                   | 6   | 478 | 141 | 320 | 61  | 9   | 531  | 1069 |     |
| 1844             | 50                 | 328              | 16             | 3               | 397            | 101   | 315              | 65             | 9               | 490            | 887                | 20—25            | 3067           | 257             | 3              | —                    | —    | 887  | 1844 | 50  | 328                  | 16  | 3   | 397 | 101 | 315 | 65  | 9    | 490  | 887 |
| 1843             | 42                 | 321              | 22             | 2               | 387            | 107   | 298              | 62             | 10              | 477            | 864                | 26—30            | 1931           | 121             | 21             | 1                    | —    | 864  | 1843 | 42  | 321                  | 22  | 2   | 387 | 107 | 298 | 62  | 10   | 477  | 864 |
| 1842             | 49                 | 301              | 12             | 2               | 324            | 96    | 321              | 63             | 11              | 411            | 836                | 30—35            | 831            | 1756            | 36             | 4                    | —    | 836  | 1842 | 49  | 301                  | 12  | 2   | 324 | 96  | 321 | 63  | 11   | 411  | 836 |
| 1841             | 43                 | 312              | 10             | 2               | 367            | 113   | 277              | 71             | 8               | 469            | 836                | 35—40            | 452            | 1878            | 66             | 21                   | —    | 836  | 1841 | 43  | 312                  | 10  | 2   | 367 | 113 | 277 | 71  | 8    | 469  | 836 |
| 1840             | 31                 | 269              | 11             | 3               | 314            | 117   | 240              | 76             | 6               | 481            | 795                | 40—45            | 189            | 1476            | 71             | 11                   | —    | 795  | 1840 | 31  | 269                  | 11  | 3   | 314 | 117 | 240 | 76  | 6    | 481  | 795 |
| 1839             | 21                 | 273              | 16             | 2               | 315            | 92    | 254              | 81             | 8               | 435            | 750                | 45—50            | 144            | 1181            | 101            | 21                   | —    | 750  | 1839 | 21  | 273                  | 16  | 2   | 315 | 92  | 254 | 81  | 8    | 435  | 750 |
| 1838             | 20                 | 279              | 18             | 6               | 332            | 89    | 248              | 81             | 6               | 424            | 756                | 50—55            | 96             | 818             | 103            | 12                   | 1059 | 756  | 1838 | 20  | 279                  | 18  | 6   | 332 | 89  | 248 | 81  | 6    | 424  | 756 |
| 1837             | 27                 | 239              | 22             | 5               | 279            | 80    | 213              | 75             | 8               | 376            | 667                | 60—65            | 66             | 562             | 127            | 9                    | 764  | 667  | 1837 | 27  | 239                  | 22  | 5   | 279 | 80  | 213 | 75  | 8    | 376  | 667 |
| 1836             | 34                 | 215              | 24             | 6               | 279            | 93    | 185              | 86             | 10              | 374            | 667                | 65—70            | 58             | 351             | 120            | 5                    | 534  | 667  | 1836 | 34  | 215                  | 24  | 6   | 279 | 93  | 185 | 86  | 10   | 374  | 667 |
| 1835             | 29                 | 243              | 11             | 1               | 278            | 95    | 191              | 91             | 10              | 387            | 674                | 70—75            | 25             | 159             | 96             | —                    | 280  | 674  | 1835 | 29  | 243                  | 11  | 1   | 278 | 95  | 191 | 91  | 10   | 387  | 674 |
| 1834             | 25                 | 205              | 26             | —               | 256            | 86    | 186              | 108            | 4               | 384            | 640                | 75—80            | 12             | 63              | 98             | 2                    | 175  | 640  | 1834 | 25  | 205                  | 26  | —   | 256 | 86  | 186 | 108 | 4    | 384  |     |

Tab. VIII. Alterscombinationen

[illegible]

# der Ehegatten.

XI.

## der Ehefrau

| 187 | 188 | 189 | 190 | 191 | 192 | 193 | 194 | 195 | 196 | 197 | 198 | 199 | 200 | 201 | 202 | 203 | 204 | 205 | 206 | 207 | 208 | 209 | 210 | 211 | 212 | 213 | 214 | 215 | 216 | 217 | 218 | 219 | 220 | 221 | 222 | 223 | 224 | 225 | 226 | 227 | 228 | 229 | 230 | 231 | 232 | 233 | 234 | 235 | 236 | 237 | 238 | 239 | 240 | 241 | 242 | 243 | 244 | 245 | 246 | 247 | 248 | 249 | 250 | 251 | 252 | 253 | 254 | 255 | 256 | 257 | 258 | 259 | 260 | 261 | 262 | 263 | 264 | 265 | 266 | 267 | 268 | 269 | 270 | 271 | 272 | 273 | 274 | 275 | 276 | 277 | 278 | 279 | 280 | 281 | 282 | 283 | 284 | 285 | 286 | 287 | 288 | 289 | 290 | 291 | 292 | 293 | 294 | 295 | 296 | 297 | 298 | 299 | 300 | 301 | 302 | 303 | 304 | 305 | 306 | 307 | 308 | 309 | 310 | 311 | 312 | 313 | 314 | 315 | 316 | 317 | 318 | 319 | 320 | 321 | 322 | 323 | 324 | 325 | 326 | 327 | 328 | 329 | 330 | 331 | 332 | 333 | 334 | 335 | 336 | 337 | 338 | 339 | 340 | 341 | 342 | 343 | 344 | 345 | 346 | 347 | 348 | 349 | 350 | 351 | 352 | 353 | 354 | 355 | 356 | 357 | 358 | 359 | 360 | 361 | 362 | 363 | 364 | 365 | 366 | 367 | 368 | 369 | 370 | 371 | 372 | 373 | 374 | 375 | 376 | 377 | 378 | 379 | 380 | 381 | 382 | 383 | 384 | 385 | 386 | 387 | 388 | 389 | 390 | 391 | 392 | 393 | 394 | 395 | 396 | 397 | 398 | 399 | 400 | 401 | 402 | 403 | 404 | 405 | 406 | 407 | 408 | 409 | 410 | 411 | 412 | 413 | 414 | 415 | 416 | 417 | 418 | 419 | 420 | 421 | 422 | 423 | 424 | 425 | 426 | 427 | 428 | 429 | 430 | 431 | 432 | 433 | 434 | 435 | 436 | 437 | 438 | 439 | 440 | 441 | 442 | 443 | 444 | 445 | 446 | 447 | 448 | 449 | 450 | 451 | 452 | 453 | 454 | 455 | 456 | 457 | 458 | 459 | 460 | 461 | 462 | 463 | 464 | 465 | 466 | 467 | 468 | 469 | 470 | 471 | 472 | 473 | 474 | 475 | 476 | 477 | 478 | 479 | 480 | 481 | 482 | 483 | 484 | 485 | 486 | 487 | 488 | 489 | 490 | 491 | 492 | 493 | 494 | 495 | 496 | 497 | 498 | 499 | 500 | 501 | 502 | 503 | 504 | 505 | 506 | 507 | 508 | 509 | 510 | 511 | 512 | 513 | 514 | 515 | 516 | 517 | 518 | 519 | 520 | 521 | 522 | 523 | 524 | 525 | 526 | 527 | 528 | 529 | 530 | 531 | 532 | 533 | 534 | 535 | 536 | 537 | 538 | 539 | 540 | 541 | 542 | 543 | 544 | 545 | 546 | 547 | 548 | 549 | 550 | 551 | 552 | 553 | 554 | 555 | 556 | 557 | 558 | 559 | 560 | 561 | 562 | 563 | 564 | 565 | 566 | 567 | 568 | 569 | 570 | 571 | 572 | 573 | 574 | 575 | 576 | 577 | 578 | 579 | 580 | 581 | 582 | 583 | 584 | 585 | 586 | 587 | 588 | 589 | 590 | 591 | 592 | 593 | 594 | 595 | 596 | 597 | 598 | 599 | 600 | 601 | 602 | 603 | 604 | 605 | 606 | 607 | 608 | 609 | 610 | 611 | 612 | 613 | 614 | 615 | 616 | 617 | 618 | 619 | 620 | 621 | 622 | 623 | 624 | 625 | 626 | 627 | 628 | 629 | 630 | 631 | 632 | 633 | 634 | 635 | 636 | 637 | 638 | 639 | 640 | 641 | 642 | 643 | 644 | 645 | 646 | 647 | 648 | 649 | 650 | 651 | 652 | 653 | 654 | 655 | 656 | 657 | 658 | 659 | 660 | 661 | 662 | 663 | 664 | 665 | 666 | 667 | 668 | 669 | 670 | 671 | 672 | 673 | 674 | 675 | 676 | 677 | 678 | 679 | 680 | 681 | 682 | 683 | 684 | 685 | 686 | 687 | 688 | 689 | 690 | 691 | 692 | 693 | 694 | 695 | 696 | 697 | 698 | 699 | 700 | 701 | 702 | 703 | 704 | 705 | 706 | 707 | 708 | 709 | 710 | 711 | 712 | 713 | 714 | 715 | 716 | 717 | 718 | 719 | 720 | 721 | 722 | 723 | 724 | 725 | 726 | 727 | 728 | 729 | 730 | 731 | 732 | 733 | 734 | 735 | 736 | 737 | 738 | 739 | 740 | 741 | 742 | 743 | 744 | 745 | 746 | 747 | 748 | 749 | 750 | 751 | 752 | 753 | 754 | 755 | 756 | 757 | 758 | 759 | 760 | 761 | 762 | 763 | 764 | 765 | 766 | 767 | 768 | 769 | 770 | 771 | 772 | 773 | 774 | 775 | 776 | 777 | 778 | 779 | 780 | 781 | 782 | 783 | 784 | 785 | 786 | 787 | 788 | 789 | 790 | 791 | 792 | 793 | 794 | 795 | 796 | 797 | 798 | 799 | 800 | 801 | 802 | 803 | 804 | 805 | 806 | 807 | 808 | 809 | 810 | 811 | 812 | 813 | 814 | 815 | 816 | 817 | 818 | 819 | 820 | 821 | 822 | 823 | 824 | 825 | 826 | 827 | 828 | 829 | 830 | 831 | 832 | 833 | 834 | 835 | 836 | 837 | 838 | 839 | 840 | 841 | 842 | 843 | 844 | 845 | 846 | 847 | 848 | 849 | 850 | 851 | 852 | 853 | 854 | 855 | 856 | 857 | 858 | 859 | 860 | 861 | 862 | 863 | 864 | 865 | 866 | 867 | 868 | 869 | 870 | 871 | 872 | 873 | 874 | 875 | 876 | 877 | 878 | 879 | 880 | 881 | 882 | 883 | 884 | 885 | 886 | 887 | 888 | 889 | 890 | 891 | 892 | 893 | 894 | 895 | 896 | 897 | 898 | 899 | 900 | 901 | 902 | 903 | 904 | 905 | 906 | 907 | 908 | 909 | 910 | 911 | 912 | 913 | 914 | 915 | 916 | 917 | 918 | 919 | 920 | 921 | 922 | 923 | 924 | 925 | 926 | 927 | 928 | 929 | 930 | 931 | 932 | 933 | 934 | 935 | 936 | 937 | 938 | 939 | 940 | 941 | 942 | 943 | 944 | 945 | 946 | 947 | 948 | 949 | 950 | 951 | 952 | 953 | 954 | 955 | 956 | 957 | 958 | 959 | 960 | 961 | 962 | 963 | 964 | 965 | 966 | 967 | 968 | 969 | 970 | 971 | 972 | 973 | 974 | 975 | 976 | 977 | 978 | 979 | 980 | 981 | 982 | 983 | 984 | 985 | 986 | 987 | 988 | 989 | 990 | 991 | 992 | 993 | 994 | 995 | 996 | 997 | 998 | 999 | 1000 | 1001 | 1002 | 1003 | 1004 | 1005 | 1006 | 1007 | 1008 | 1009 | 1010 | 1011 | 1012 | 1013 | 1014 | 1015 | 1016 | 1017 | 1018 | 1019 | 1020 | 1021 | 1022 | 1023 | 1024 | 1025 | 1026 | 1027 | 1028 | 1029 | 1030 | 1031 | 1032 | 1033 | 1034 | 1035 | 1036 | 1037 | 1038 | 1039 | 1040 | 1041 | 1042 | 1043 | 1044 | 1045 | 1046 | 1047 | 1048 | 1049 | 1050 | 1051 | 1052 | 1053 | 1054 | 1055 | 1056 | 1057 | 1058 | 1059 | 1060 | 1061 | 1062 | 1063 | 1064 | 1065 | 1066 | 1067 | 1068 | 1069 | 1070 | 1071 | 1072 | 1073 | 1074 | 1075 | 1076 | 1077 | 1078 | 1079 | 1080 | 1081 | 1082 | 1083 | 1084 | 1085 | 1086 | 1087 | 1088 | 1089 | 1090 | 1091 | 1092 | 1093 | 1094 | 1095 | 1096 | 1097 | 1098 | 1099 | 1100 | 1101 | 1102 | 1103 | 1104 | 1105 | 1106 | 1107 | 1108 | 1109 | 1110 | 1111 | 1112 | 1113 | 1114 | 1115 | 1116 | 1117 | 1118 | 1119 | 1120 | 1121 | 1122 | 1123 | 1124 | 1125 | 1126 | 1127 | 1128 | 1129 | 1130 | 1131 | 1132 | 1133 | 1134 | 1135 | 1136 | 1137 | 1138 | 1139 | 1140 | 1141 | 1142 | 1143 | 1144 | 1145 | 1146 | 1147 | 1148 | 1149 | 1150 | 1151 | 1152 | 1153 | 1154 | 1155 | 1156 | 1157 | 1158 | 1159 | 1160 | 1161 | 1162 | 1163 | 1164 | 1165 | 1166 | 1167 | 1168 | 1169 | 1170 | 1171 | 1172 | 1173 | 1174 | 1175 | 1176 | 1177 | 1178 | 1179 | 1180 | 1181 | 1182 | 1183 | 1184 | 1185 | 1186 | 1187 | 1188 | 1189 | 1190 | 1191 | 1192 | 1193 | 1194 | 1195 | 1196 | 1197 | 1198 | 1199 | 1200 | 1201 | 1202 | 1203 | 1204 | 1205 | 1206 | 1207 | 1208 | 1209 | 1210 | 1211 | 1212 | 1213 | 1214 | 1215 | 1216 | 1217 | 1218 | 1219 | 1220 | 1221 | 1222 | 1223 | 1224 | 1225 | 1226 | 1227 | 1228 | 1229 | 1230 | 1231 | 1232 | 1233 | 1234 | 1235 | 1236 | 1237 | 1238 | 1239 | 1240 | 1241 | 1242 | 1243 | 1244 | 1245 | 1246 | 1247 | 1248 | 1249 | 1250 | 1251 | 1252 | 1253 | 1254 | 1255 | 1256 | 1257 | 1258 | 1259 | 1260 | 1261 | 1262 | 1263 | 1264 | 1265 | 1266 | 1267 | 1268 | 1269 | 1270 | 1271 | 1272 | 1273 | 1274 | 1275 | 1276 | 1277 | 1278 | 1279 | 1280 | 1281 | 1282 | 1283 | 1284 | 1285 | 1286 | 1287 | 1288 | 1289 | 1290 | 1291 | 1292 | 1293 | 1294 | 1295 | 1296 | 1297 | 1298 | 1299 | 1300 | 1301 | 1302 | 1303 | 1304 | 1305 | 1306 | 1307 | 1308 | 1309 | 1310 | 1311 | 1312 | 1313 | 1314 | 1315 | 1316 | 1317 | 1318 | 1319 | 1320 | 1321 | 1322 | 1323 | 1324 | 1325 | 1326 | 1327 | 1328 | 1329 | 1330 | 1331 | 1332 | 1333 | 1334 | 1335 | 1336 | 1337 | 1338 | 1339 | 1340 | 1341 | 1342 | 1343 | 1344 | 1345 | 1346 | 1347 | 1348 | 1349 | 1350 | 1351 | 1352 | 1353 | 1354 | 1355 | 1356 | 1357 | 1358 | 1359 | 1360 | 1361 | 1362 | 1363 | 1364 | 1365 | 1366 | 1367 | 1368 | 1369 | 1370 | 1371 | 1372 | 1373 | 1374 | 1375 | 1376 | 1377 | 1378 | 1379 | 1380 | 1381 | 1382 | 1383 | 1384 | 1385 | 1386 | 1387 | 1388 | 1389 | 1390 | 1391 | 1392 | 1393 | 1394 | 1395 | 1396 | 1397 | 1398 | 1399 | 1400 | 1401 | 1402 | 1403 | 1404 | 1405 | 1406 | 1407 | 1408 | 1409 | 1410 | 1411 | 1412 | 1413 | 1414 | 1415 | 1416 | 1417 | 1418 | 1419 | 1420 | 1421 | 1422 | 1423 | 1424 | 1425 | 1426 | 1427 | 1428 | 1429 | 1430 | 1431 | 1432 | 1433 | 1434 | 1435 | 1436 | 1437 | 1438 | 1439 | 1440 | 1441 | 1442 | 1443 | 1444 | 1445 | 1446 | 1447 | 1448 | 1449 | 1450 | 1451 | 1452 | 1453 | 1454 | 1455 | 1456 | 1457 | 1458 | 1459 | 1460 | 1461 | 1462 | 1463 | 1464 | 1465 | 1466 | 1467 | 1468 | 1469 | 1470 | 1471 | 1472 | 1473 | 1474 | 1475 | 1476 | 1477 | 1478 | 1479 | 1480 | 1481 | 1482 | 1483 | 1484 | 1485 | 1486 | 1487 | 1488 | 1489 | 1490 | 1491 | 1492 | 1493 | 1494 | 1495 | 1496 | 1497 | 1498 | 1499 | 1500 | 1501 | 1502 | 1503 | 1504 | 1505 | 1506 | 1507 | 1508 | 1509 | 1510 | 1511 | 1512 | 1513 | 1514 | 1515 | 1516 | 1517 | 1518 | 1519 | 1520 | 1521 | 1522 | 1523 | 1524 | 1525 | 1526 | 1527 | 1528 | 1529 | 1530 | 1531 | 1532 | 1533 | 1534 | 1535 | 1536 | 1537 | 1538 | 1539 | 1540 | 1541 | 1542 | 1543 | 1544 | 1545 | 1546 | 1547 | 1548 | 1549 | 1550 | 1551 | 1552 | 1553 | 1554 | 1555 | 1556 | 1557 | 1558 | 1559 | 1560 | 1561 | 1562 | 1563 | 1564 | 1565 | 1566 | 1567 | 1568 | 1569 | 1570 | 1571 | 1572 | 1573 | 1574 | 1575 | 1576 | 1577 | 1578 | 1579 | 1580 | 1581 | 1582 | 1583 | 1584 | 1585 | 1586 | 1587 | 1588 | 1589 | 1590 | 1591 | 1592 | 1593 | 1594 | 1595 | 1596 | 1597 | 1598 | 1599 | 1600 | 1601 | 1602 | 1603 | 1604 | 1605 | 1606 | 1607 | 1608 | 1609 | 1610 | 1611 | 1612 | 1613 | 1614 | 1615 | 1616 | 1617 | 1618 | 1619 | 1620 | 1621 | 1622 | 1623 | 1624 | 1625 | 1626 | 1627 | 1628 | 1629 | 1630 | 1631 | 1632 | 1633 | 1634 | 1635 | 1636 |
|-----|-----|-----|-----|-----|-----|-----|-----|-----|-----|-----|-----|-----|-----|-----|-----|-----|-----|-----|-----|-----|-----|-----|-----|-----|-----|-----|-----|-----|-----|-----|-----|-----|-----|-----|-----|-----|-----|-----|-----|-----|-----|-----|-----|-----|-----|-----|-----|-----|-----|-----|-----|-----|-----|-----|-----|-----|-----|-----|-----|-----|-----|-----|-----|-----|-----|-----|-----|-----|-----|-----|-----|-----|-----|-----|-----|-----|-----|-----|-----|-----|-----|-----|-----|-----|-----|-----|-----|-----|-----|-----|-----|-----|-----|-----|-----|-----|-----|-----|-----|-----|-----|-----|-----|-----|-----|-----|-----|-----|-----|-----|-----|-----|-----|-----|-----|-----|-----|-----|-----|-----|-----|-----|-----|-----|-----|-----|-----|-----|-----|-----|-----|-----|-----|-----|-----|-----|-----|-----|-----|-----|-----|-----|-----|-----|-----|-----|-----|-----|-----|-----|-----|-----|-----|-----|-----|-----|-----|-----|-----|-----|-----|-----|-----|-----|-----|-----|-----|-----|-----|-----|-----|-----|-----|-----|-----|-----|-----|-----|-----|-----|-----|-----|-----|-----|-----|-----|-----|-----|-----|-----|-----|-----|-----|-----|-----|-----|-----|-----|-----|-----|-----|-----|-----|-----|-----|-----|-----|-----|-----|-----|-----|-----|-----|-----|-----|-----|-----|-----|-----|-----|-----|-----|-----|-----|-----|-----|-----|-----|-----|-----|-----|-----|-----|-----|-----|-----|-----|-----|-----|-----|-----|-----|-----|-----|-----|-----|-----|-----|-----|-----|-----|-----|-----|-----|-----|-----|-----|-----|-----|-----|-----|-----|-----|-----|-----|-----|-----|-----|-----|-----|-----|-----|-----|-----|-----|-----|-----|-----|-----|-----|-----|-----|-----|-----|-----|-----|-----|-----|-----|-----|-----|-----|-----|-----|-----|-----|-----|-----|-----|-----|-----|-----|-----|-----|-----|-----|-----|-----|-----|-----|-----|-----|-----|-----|-----|-----|-----|-----|-----|-----|-----|-----|-----|-----|-----|-----|-----|-----|-----|-----|-----|-----|-----|-----|-----|-----|-----|-----|-----|-----|-----|-----|-----|-----|-----|-----|-----|-----|-----|-----|-----|-----|-----|-----|-----|-----|-----|-----|-----|-----|-----|-----|-----|-----|-----|-----|-----|-----|-----|-----|-----|-----|-----|-----|-----|-----|-----|-----|-----|-----|-----|-----|-----|-----|-----|-----|-----|-----|-----|-----|-----|-----|-----|-----|-----|-----|-----|-----|-----|-----|-----|-----|-----|-----|-----|-----|-----|-----|-----|-----|-----|-----|-----|-----|-----|-----|-----|-----|-----|-----|-----|-----|-----|-----|-----|-----|-----|-----|-----|-----|-----|-----|-----|-----|-----|-----|-----|-----|-----|-----|-----|-----|-----|-----|-----|-----|-----|-----|-----|-----|-----|-----|-----|-----|-----|-----|-----|-----|-----|-----|-----|-----|-----|-----|-----|-----|-----|-----|-----|-----|-----|-----|-----|-----|-----|-----|-----|-----|-----|-----|-----|-----|-----|-----|-----|-----|-----|-----|-----|-----|-----|-----|-----|-----|-----|-----|-----|-----|-----|-----|-----|-----|-----|-----|-----|-----|-----|-----|-----|-----|-----|-----|-----|-----|-----|-----|-----|-----|-----|-----|-----|-----|-----|-----|-----|-----|-----|-----|-----|-----|-----|-----|-----|-----|-----|-----|-----|-----|-----|-----|-----|-----|-----|-----|-----|-----|-----|-----|-----|-----|-----|-----|-----|-----|-----|-----|-----|-----|-----|-----|-----|-----|-----|-----|-----|-----|-----|-----|-----|-----|-----|-----|-----|-----|-----|-----|-----|-----|-----|-----|-----|-----|-----|-----|-----|-----|-----|-----|-----|-----|-----|-----|-----|-----|-----|-----|-----|-----|-----|-----|-----|-----|-----|-----|-----|-----|-----|-----|-----|-----|-----|-----|-----|-----|-----|-----|-----|-----|-----|-----|-----|-----|-----|-----|-----|-----|-----|-----|-----|-----|-----|-----|-----|-----|-----|-----|-----|-----|-----|-----|-----|-----|-----|-----|-----|-----|-----|-----|-----|-----|-----|-----|-----|-----|-----|-----|-----|-----|-----|-----|-----|-----|-----|-----|-----|-----|-----|-----|-----|-----|-----|-----|-----|-----|-----|-----|-----|-----|-----|-----|-----|-----|-----|-----|-----|-----|-----|-----|-----|-----|-----|-----|-----|-----|-----|-----|-----|-----|-----|-----|-----|-----|-----|-----|-----|-----|-----|-----|-----|-----|-----|-----|-----|-----|-----|-----|-----|-----|-----|-----|-----|-----|-----|-----|-----|-----|-----|-----|-----|-----|-----|-----|-----|-----|-----|-----|-----|-----|-----|-----|-----|-----|-----|-----|-----|-----|-----|-----|-----|-----|-----|-----|-----|-----|-----|-----|-----|-----|-----|-----|-----|-----|-----|-----|-----|-----|-----|-----|-----|-----|-----|-----|-----|-----|-----|-----|-----|-----|-----|-----|-----|-----|-----|-----|-----|-----|-----|-----|-----|-----|-----|-----|-----|-----|-----|-----|-----|-----|-----|-----|-----|-----|-----|-----|-----|-----|-----|-----|-----|-----|-----|-----|------|------|------|------|------|------|------|------|------|------|------|------|------|------|------|------|------|------|------|------|------|------|------|------|------|------|------|------|------|------|------|------|------|------|------|------|------|------|------|------|------|------|------|------|------|------|------|------|------|------|------|------|------|------|------|------|------|------|------|------|------|------|------|------|------|------|------|------|------|------|------|------|------|------|------|------|------|------|------|------|------|------|------|------|------|------|------|------|------|------|------|------|------|------|------|------|------|------|------|------|------|------|------|------|------|------|------|------|------|------|------|------|------|------|------|------|------|------|------|------|------|------|------|------|------|------|------|------|------|------|------|------|------|------|------|------|------|------|------|------|------|------|------|------|------|------|------|------|------|------|------|------|------|------|------|------|------|------|------|------|------|------|------|------|------|------|------|------|------|------|------|------|------|------|------|------|------|------|------|------|------|------|------|------|------|------|------|------|------|------|------|------|------|------|------|------|------|------|------|------|------|------|------|------|------|------|------|------|------|------|------|------|------|------|------|------|------|------|------|------|------|------|------|------|------|------|------|------|------|------|------|------|------|------|------|------|------|------|------|------|------|------|------|------|------|------|------|------|------|------|------|------|------|------|------|------|------|------|------|------|------|------|------|------|------|------|------|------|------|------|------|------|------|------|------|------|------|------|------|------|------|------|------|------|------|------|------|------|------|------|------|------|------|------|------|------|------|------|------|------|------|------|------|------|------|------|------|------|------|------|------|------|------|------|------|------|------|------|------|------|------|------|------|------|------|------|------|------|------|------|------|------|------|------|------|------|------|------|------|------|------|------|------|------|------|------|------|------|------|------|------|------|------|------|------|------|------|------|------|------|------|------|------|------|------|------|------|------|------|------|------|------|------|------|------|------|------|------|------|------|------|------|------|------|------|------|------|------|------|------|------|------|------|------|------|------|------|------|------|------|------|------|------|------|------|------|------|------|------|------|------|------|------|------|------|------|------|------|------|------|------|------|------|------|------|------|------|------|------|------|------|------|------|------|------|------|------|------|------|------|------|------|------|------|------|------|------|------|------|------|------|------|------|------|------|------|------|------|------|------|------|------|------|------|------|------|------|------|------|------|------|------|------|------|------|------|------|------|------|------|------|------|------|------|------|------|------|------|------|------|------|------|------|------|------|------|------|------|------|------|------|------|------|------|------|------|------|------|------|------|------|------|------|------|------|------|------|------|------|------|------|------|------|------|------|------|------|------|------|------|------|------|------|------|------|------|------|------|------|------|------|------|------|------|------|------|------|------|------|------|------|------|------|------|------|------|------|------|------|------|------|------|------|------|------|------|------|------|------|------|------|------|------|------|------|------|------|------|------|------|------|------|------|------|------|------|------|------|------|------|------|------|------|------|------|------|------|------|------|------|------|------|------|------|------|------|------|------|------|------|------|------|------|------|------|------|------|------|------|------|------|------|------|------|------|------|------|------|------|------|------|------|------|------|------|------|------|
|-----|-----|-----|-----|-----|-----|-----|-----|-----|-----|-----|-----|-----|-----|-----|-----|-----|-----|-----|-----|-----|-----|-----|-----|-----|-----|-----|-----|-----|-----|-----|-----|-----|-----|-----|-----|-----|-----|-----|-----|-----|-----|-----|-----|-----|-----|-----|-----|-----|-----|-----|-----|-----|-----|-----|-----|-----|-----|-----|-----|-----|-----|-----|-----|-----|-----|-----|-----|-----|-----|-----|-----|-----|-----|-----|-----|-----|-----|-----|-----|-----|-----|-----|-----|-----|-----|-----|-----|-----|-----|-----|-----|-----|-----|-----|-----|-----|-----|-----|-----|-----|-----|-----|-----|-----|-----|-----|-----|-----|-----|-----|-----|-----|-----|-----|-----|-----|-----|-----|-----|-----|-----|-----|-----|-----|-----|-----|-----|-----|-----|-----|-----|-----|-----|-----|-----|-----|-----|-----|-----|-----|-----|-----|-----|-----|-----|-----|-----|-----|-----|-----|-----|-----|-----|-----|-----|-----|-----|-----|-----|-----|-----|-----|-----|-----|-----|-----|-----|-----|-----|-----|-----|-----|-----|-----|-----|-----|-----|-----|-----|-----|-----|-----|-----|-----|-----|-----|-----|-----|-----|-----|-----|-----|-----|-----|-----|-----|-----|-----|-----|-----|-----|-----|-----|-----|-----|-----|-----|-----|-----|-----|-----|-----|-----|-----|-----|-----|-----|-----|-----|-----|-----|-----|-----|-----|-----|-----|-----|-----|-----|-----|-----|-----|-----|-----|-----|-----|-----|-----|-----|-----|-----|-----|-----|-----|-----|-----|-----|-----|-----|-----|-----|-----|-----|-----|-----|-----|-----|-----|-----|-----|-----|-----|-----|-----|-----|-----|-----|-----|-----|-----|-----|-----|-----|-----|-----|-----|-----|-----|-----|-----|-----|-----|-----|-----|-----|-----|-----|-----|-----|-----|-----|-----|-----|-----|-----|-----|-----|-----|-----|-----|-----|-----|-----|-----|-----|-----|-----|-----|-----|-----|-----|-----|-----|-----|-----|-----|-----|-----|-----|-----|-----|-----|-----|-----|-----|-----|-----|-----|-----|-----|-----|-----|-----|-----|-----|-----|-----|-----|-----|-----|-----|-----|-----|-----|-----|-----|-----|-----|-----|-----|-----|-----|-----|-----|-----|-----|-----|-----|-----|-----|-----|-----|-----|-----|-----|-----|-----|-----|-----|-----|-----|-----|-----|-----|-----|-----|-----|-----|-----|-----|-----|-----|-----|-----|-----|-----|-----|-----|-----|-----|-----|-----|-----|-----|-----|-----|-----|-----|-----|-----|-----|-----|-----|-----|-----|-----|-----|-----|-----|-----|-----|-----|-----|-----|-----|-----|-----|-----|-----|-----|-----|-----|-----|-----|-----|-----|-----|-----|-----|-----|-----|-----|-----|-----|-----|-----|-----|-----|-----|-----|-----|-----|-----|-----|-----|-----|-----|-----|-----|-----|-----|-----|-----|-----|-----|-----|-----|-----|-----|-----|-----|-----|-----|-----|-----|-----|-----|-----|-----|-----|-----|-----|-----|-----|-----|-----|-----|-----|-----|-----|-----|-----|-----|-----|-----|-----|-----|-----|-----|-----|-----|-----|-----|-----|-----|-----|-----|-----|-----|-----|-----|-----|-----|-----|-----|-----|-----|-----|-----|-----|-----|-----|-----|-----|-----|-----|-----|-----|-----|-----|-----|-----|-----|-----|-----|-----|-----|-----|-----|-----|-----|-----|-----|-----|-----|-----|-----|-----|-----|-----|-----|-----|-----|-----|-----|-----|-----|-----|-----|-----|-----|-----|-----|-----|-----|-----|-----|-----|-----|-----|-----|-----|-----|-----|-----|-----|-----|-----|-----|-----|-----|-----|-----|-----|-----|-----|-----|-----|-----|-----|-----|-----|-----|-----|-----|-----|-----|-----|-----|-----|-----|-----|-----|-----|-----|-----|-----|-----|-----|-----|-----|-----|-----|-----|-----|-----|-----|-----|-----|-----|-----|-----|-----|-----|-----|-----|-----|-----|-----|-----|-----|-----|-----|-----|-----|-----|-----|-----|-----|-----|-----|-----|-----|-----|-----|-----|-----|-----|-----|-----|-----|-----|-----|-----|-----|-----|-----|-----|-----|-----|-----|-----|-----|-----|-----|-----|-----|-----|-----|-----|-----|-----|-----|-----|-----|-----|-----|-----|-----|-----|-----|-----|-----|-----|-----|-----|-----|-----|-----|-----|-----|-----|-----|-----|-----|-----|-----|-----|-----|-----|-----|-----|-----|-----|-----|-----|-----|-----|-----|-----|-----|-----|-----|-----|-----|-----|-----|-----|-----|-----|-----|-----|-----|-----|-----|-----|-----|-----|-----|-----|-----|-----|-----|-----|-----|-----|-----|-----|-----|-----|-----|-----|-----|-----|-----|-----|-----|-----|-----|-----|-----|-----|-----|-----|-----|-----|-----|-----|-----|-----|-----|-----|-----|-----|-----|-----|-----|-----|-----|-----|-----|-----|-----|-----|-----|-----|-----|-----|-----|-----|-----|-----|-----|-----|-----|-----|-----|-----|-----|-----|-----|-----|-----|-----|-----|-----|-----|-----|-----|-----|-----|-----|-----|-----|-----|-----|-----|-----|-----|-----|-----|-----|-----|-----|-----|-----|-----|-----|-----|-----|-----|-----|------|------|------|------|------|------|------|------|------|------|------|------|------|------|------|------|------|------|------|------|------|------|------|------|------|------|------|------|------|------|------|------|------|------|------|------|------|------|------|------|------|------|------|------|------|------|------|------|------|------|------|------|------|------|------|------|------|------|------|------|------|------|------|------|------|------|------|------|------|------|------|------|------|------|------|------|------|------|------|------|------|------|------|------|------|------|------|------|------|------|------|------|------|------|------|------|------|------|------|------|------|------|------|------|------|------|------|------|------|------|------|------|------|------|------|------|------|------|------|------|------|------|------|------|------|------|------|------|------|------|------|------|------|------|------|------|------|------|------|------|------|------|------|------|------|------|------|------|------|------|------|------|------|------|------|------|------|------|------|------|------|------|------|------|------|------|------|------|------|------|------|------|------|------|------|------|------|------|------|------|------|------|------|------|------|------|------|------|------|------|------|------|------|------|------|------|------|------|------|------|------|------|------|------|------|------|------|------|------|------|------|------|------|------|------|------|------|------|------|------|------|------|------|------|------|------|------|------|------|------|------|------|------|------|------|------|------|------|------|------|------|------|------|------|------|------|------|------|------|------|------|------|------|------|------|------|------|------|------|------|------|------|------|------|------|------|------|------|------|------|------|------|------|------|------|------|------|------|------|------|------|------|------|------|------|------|------|------|------|------|------|------|------|------|------|------|------|------|------|------|------|------|------|------|------|------|------|------|------|------|------|------|------|------|------|------|------|------|------|------|------|------|------|------|------|------|------|------|------|------|------|------|------|------|------|------|------|------|------|------|------|------|------|------|------|------|------|------|------|------|------|------|------|------|------|------|------|------|------|------|------|------|------|------|------|------|------|------|------|------|------|------|------|------|------|------|------|------|------|------|------|------|------|------|------|------|------|------|------|------|------|------|------|------|------|------|------|------|------|------|------|------|------|------|------|------|------|------|------|------|------|------|------|------|------|------|------|------|------|------|------|------|------|------|------|------|------|------|------|------|------|------|------|------|------|------|------|------|------|------|------|------|------|------|------|------|------|------|------|------|------|------|------|------|------|------|------|------|------|------|------|------|------|------|------|------|------|------|------|------|------|------|------|------|------|------|------|------|------|------|------|------|------|------|------|------|------|------|------|------|------|------|------|------|------|------|------|------|------|------|------|------|------|------|------|------|------|------|------|------|------|------|------|------|------|------|------|------|------|------|------|------|------|------|------|------|------|------|------|------|------|------|------|------|------|------|------|------|------|------|------|------|------|------|------|------|------|------|------|------|------|------|------|------|------|------|------|------|------|------|------|------|------|------|------|------|------|------|------|------|------|------|------|------|------|------|------|------|------|------|------|------|------|------|------|------|------|------|------|------|------|------|------|------|------|------|------|------|------|------|------|------|------|------|------|------|------|------|------|------|------|------|------|------|------|------|------|------|------|------|------|------|------|------|------|------|------|------|------|------|------|------|------|------|------|------|------|

XII. Tab. IX. Die ortsanw. Bevölkerung des Kt. Basel-Stadt  
nach Heimat, Geschlecht und Civilstand.

| Heimat-Kanton<br>bzw. Staat      | Männliches Geschlecht |                  |                |                 |                | Weibliches Geschlecht |                  |                |                 |                | Personen überhaupt |                  |                |                 |                |
|----------------------------------|-----------------------|------------------|----------------|-----------------|----------------|-----------------------|------------------|----------------|-----------------|----------------|--------------------|------------------|----------------|-----------------|----------------|
|                                  | ledig                 | ver-<br>heiratet | ver-<br>witwet | ge-<br>schieden | ins-<br>gesamt | ledig                 | ver-<br>heiratet | ver-<br>witwet | ge-<br>schieden | ins-<br>gesamt | ledig              | ver-<br>heiratet | ver-<br>witwet | ge-<br>schieden | ins-<br>gesamt |
| 1                                | 2                     | 3                | 4              | 5               | 6              | 7                     | 8                | 9              | 10              | 11             | 12                 | 13               | 14             | 15              | 16             |
| Zürich . . . . .                 | 694                   | 386              | 30             | 11              | 1121           | 784                   | 381              | 148            | 24              | 1337           | 1478               | 767              | 178            | 35              | 2458           |
| Bern . . . . .                   | 1111                  | 466              | 30             | 10              | 1617           | 1545                  | 460              | 139            | 22              | 2166           | 2656               | 926              | 169            | 32              | 3783           |
| Luzern . . . . .                 | 427                   | 225              | 24             | 1               | 677            | 559                   | 236              | 60             | 6               | 861            | 986                | 461              | 84             | 7               | 1538           |
| Uri . . . . .                    | 16                    | 11               | —              | —               | 27             | 24                    | 11               | 3              | —               | 38             | 40                 | 22               | 3              | —               | 65             |
| Schwyz . . . . .                 | 37                    | 26               | 2              | —               | 65             | 42                    | 24               | 3              | —               | 69             | 79                 | 50               | 5              | —               | 134            |
| Obwalden . . . . .               | 11                    | 3                | —              | —               | 14             | 15                    | 3                | 1              | —               | 19             | 26                 | 6                | 1              | —               | 33             |
| Nidwalden . . . . .              | 17                    | 6                | —              | —               | 23             | 23                    | 9                | 1              | —               | 33             | 40                 | 15               | 1              | —               | 56             |
| Glarus . . . . .                 | 79                    | 26               | 1              | 1               | 107            | 57                    | 24               | 10             | 4               | 95             | 136                | 50               | 11             | 5               | 202            |
| Zug . . . . .                    | 30                    | 18               | 1              | 1               | 50             | 26                    | 16               | 2              | —               | 44             | 56                 | 34               | 3              | 1               | 94             |
| Freiburg . . . . .               | 27                    | 9                | 1              | —               | 37             | 31                    | 14               | 9              | —               | 54             | 58                 | 23               | 10             | —               | 91             |
| Solothurn . . . . .              | 631                   | 333              | 30             | 2               | 999            | 797                   | 336              | 102            | 15              | 1250           | 1431               | 669              | 132            | 17              | 2249           |
| Basel-Stadt . . . . .            | 5778                  | 3778             | 372            | 36              | 9964           | 6564                  | 3819             | 1239           | 91              | 11713          | 12342              | 7597             | 1611           | 127             | 21677          |
| Basel-Landschaft . . . . .       | 1906                  | 1072             | 114            | 8               | 3100           | 2304                  | 1091             | 401            | 31              | 3827           | 4210               | 2163             | 515            | 39              | 6927           |
| Schaffhausen . . . . .           | 197                   | 92               | 13             | 2               | 301            | 360                   | 93               | 33             | 4               | 490            | 557                | 185              | 46             | 6               | 794            |
| Appenzel a. Rh. . . . .          | 78                    | 28               | 1              | 1               | 108            | 74                    | 32               | 11             | —               | 117            | 152                | 60               | 12             | 1               | 225            |
| Appenzel i. Rh. . . . .          | 10                    | 3                | —              | —               | 13             | 7                     | 3                | —              | —               | 10             | 17                 | 6                | —              | —               | 23             |
| St. Gallen . . . . .             | 226                   | 115              | 7              | 2               | 350            | 240                   | 116              | 34             | 1               | 391            | 466                | 231              | 41             | 3               | 741            |
| Graubünden . . . . .             | 91                    | 28               | 3              | —               | 122            | 92                    | 28               | 10             | —               | 130            | 183                | 56               | 13             | —               | 252            |
| Aargau . . . . .                 | 1523                  | 815              | 79             | 8               | 2425           | 1980                  | 837              | 288            | 34              | 3139           | 3503               | 1652             | 367            | 42              | 5564           |
| Thurgau . . . . .                | 309                   | 160              | 10             | 3               | 482            | 372                   | 161              | 55             | 5               | 593            | 681                | 321              | 65             | 8               | 1075           |
| Tessin . . . . .                 | 42                    | 12               | 1              | —               | 55             | 11                    | 10               | 3              | —               | 24             | 53                 | 22               | 4              | —               | 79             |
| Waadt . . . . .                  | 116                   | 32               | 1              | 1               | 150            | 91                    | 29               | 13             | 1               | 134            | 207                | 61               | 14             | 2               | 284            |
| Wallis . . . . .                 | 9                     | 2                | —              | —               | 11             | 9                     | 2                | —              | —               | 11             | 18                 | 4                | —              | —               | 22             |
| Neuenburg . . . . .              | 64                    | 17               | 1              | —               | 82             | 66                    | 21               | 12             | —               | 99             | 130                | 38               | 13             | —               | 181            |
| Genf . . . . .                   | 28                    | 10               | —              | —               | 38             | 35                    | 11               | 7              | —               | 53             | 63                 | 21               | 7              | —               | 91             |
| Schweiz . . . . .                | 13460                 | 7673             | 721            | 87              | 21941          | 16108                 | 7767             | 2584           | 238             | 26697          | 29568              | 15440            | 3305           | 325             | 48638          |
| Deutsches Reich . . . . .        | 6628                  | 3294             | 196            | 11              | 10129          | 8391                  | 3283             | 679            | 34              | 12387          | 15019              | 6577             | 875            | 45              | 22516          |
| Oesterreich . . . . .            | 137                   | 57               | 1              | —               | 195            | 76                    | 62               | 13             | 1               | 152            | 213                | 119              | 11             | 1               | 347            |
| Ungarn . . . . .                 | 17                    | 4                | —              | —               | 21             | 5                     | 4                | —              | —               | 9              | 22                 | 8                | —              | —               | 30             |
| Frankreich . . . . .             | 503                   | 374              | 27             | —               | 904            | 565                   | 376              | 94             | 2               | 1037           | 1068               | 750              | 121            | 2               | 1941           |
| Italien . . . . .                | 183                   | 92               | 1              | —               | 276            | 78                    | 69               | 10             | —               | 157            | 261                | 161              | 11             | —               | 433            |
| Grossbritannien . . . . .        | 26                    | 12               | 1              | —               | 39             | 18                    | 15               | 3              | —               | 36             | 44                 | 27               | 4              | —               | 75             |
| Uebrige Nationalitäten . . . . . | 106                   | 49               | 2              | —               | 157            | 49                    | 44               | 8              | —               | 101            | 155                | 93               | 10             | —               | 258            |
| Ausländer überhaupt . . . . .    | 7600                  | 3882             | 228            | 11              | 11721          | 9182                  | 3858             | 807            | 37              | 13879          | 16782              | 7785             | 1005           | 48              | 25600          |
| Heimat unbekannt . . . . .       | 3                     | —                | 2              | 1               | 6              | 1                     | —                | —              | —               | 1              | 1                  | —                | 2              | 1               | 7              |
| Zusammen . . . . .               | 21063                 | 11555            | 951            | 99              | 33668          | 25291                 | 11620            | 3391           | 275             | 40677          | 46354              | 23175            | 4342           | 374             | 74245          |



## A. Männliches Geschlecht.

| Geboren in<br>den Jahren | Zürich |          |          |           |        | Bern  |          |          |           |        | Luzern |          |          |           |        | Uri   |          |          |           |        | Schwyz |          |          |           |        |
|--------------------------|--------|----------|----------|-----------|--------|-------|----------|----------|-----------|--------|--------|----------|----------|-----------|--------|-------|----------|----------|-----------|--------|--------|----------|----------|-----------|--------|
|                          | ledig  | verheir. | verwitt. | geschied. | überh. | ledig | verheir. | verwitt. | geschied. | überh. | ledig  | verheir. | verwitt. | geschied. | überh. | ledig | verheir. | verwitt. | geschied. | überh. | ledig  | verheir. | verwitt. | geschied. | überh. |
| 1884—1888                | 117    | —        | —        | —         | 117    | 182   | —        | —        | —         | 182    | 63     | —        | —        | —         | 63     | 6     | —        | —        | —         | —      | 6      | 6        | —        | —         | 2      |
| 1879—1883                | 109    | —        | —        | —         | 109    | 120   | —        | —        | —         | 120    | 66     | —        | —        | —         | 66     | 6     | —        | —        | —         | —      | 6      | 2        | —        | —         | 2      |
| 1874—1878                | 102    | —        | —        | —         | 102    | 109   | —        | —        | —         | 109    | 60     | —        | —        | —         | 60     | —     | —        | —        | —         | —      | 2      | 3        | —        | —         | 3      |
| 1869—1873                | 101    | —        | —        | —         | 101    | 198   | —        | —        | —         | 198    | 61     | —        | —        | —         | 61     | 1     | —        | —        | —         | —      | 1      | 8        | —        | —         | 8      |
| 1864—1868                | 124    | 11       | —        | —         | 135    | 243   | 25       | 1        | —         | 269    | 70     | 5        | —        | —         | 75     | 2     | —        | —        | —         | —      | 2      | 10       | 1        | —         | 11     |
| 1859—1863                | 71     | 53       | 1        | —         | 125    | 121   | 70       | 2        | —         | 193    | 32     | 14       | 1        | —         | 47     | —     | 2        | —        | —         | —      | 2      | 2        | 6        | —         | 8      |
| 1854—1858                | 31     | 57       | 1        | —         | 92     | 49    | 84       | 2        | —         | 135    | 24     | 27       | —        | —         | 51     | —     | 3        | —        | —         | —      | 3      | 5        | —        | —         | 5      |
| 1849—1853                | 13     | 70       | —        | 4         | 87     | 37    | 85       | 5        | 2         | 129    | 14     | 31       | —        | 1         | 46     | 1     | 2        | —        | —         | —      | 3      | 2        | 3        | —         | 5      |
| 1844—1848                | 4      | 57       | 4        | 2         | 67     | 21    | 62       | 3        | 1         | 87     | 13     | 39       | 3        | —         | 55     | —     | 1        | —        | —         | —      | 1      | 2        | 2        | —         | 4      |
| 1839—1843                | 6      | 39       | 3        | 1         | 49     | 20    | 53       | 1        | 2         | 70     | 9      | 47       | 1        | —         | 57     | —     | —        | —        | —         | —      | —      | 3        | —        | —         | 5      |
| 1834—1838                | 7      | 37       | 3        | 3         | 50     | 5     | 37       | 7        | 4         | 53     | 4      | 34       | 3        | —         | 41     | —     | 1        | —        | —         | —      | 1      | 1        | 4        | —         | 5      |
| 1829—1833                | 3      | 25       | 6        | —         | 34     | 3     | 27       | 1        | 1         | 32     | 1      | 15       | 1        | —         | 20     | —     | —        | —        | —         | —      | —      | 2        | 1        | —         | 3      |
| 1824—1828                | —      | 13       | 2        | 1         | 16     | 1     | 14       | 4        | —         | 19     | 2      | 8        | 4        | —         | 14     | —     | —        | —        | —         | —      | 1      | —        | —        | —         | 2      |
| 1819—1823                | 2      | 11       | 2        | —         | 15     | —     | 5        | 1        | —         | 6      | 2      | 3        | 1        | —         | 6      | —     | —        | —        | —         | —      | —      | —        | —        | —         | —      |
| 1814—1818                | —      | 6        | 2        | —         | 8      | 1     | 2        | 2        | —         | 5      | 2      | 1        | 4        | —         | 7      | —     | 2        | —        | —         | —      | 2      | —        | —        | —         | —      |
| 1809—1813                | —      | 6        | 3        | —         | 9      | —     | 1        | 1        | —         | 2      | —      | —        | —        | —         | 4      | —     | —        | —        | —         | —      | —      | —        | —        | —         | —      |
| 1804—1808                | —      | 1        | 3        | —         | 4      | —     | 1        | —        | —         | 1      | —      | —        | —        | —         | 3      | —     | —        | —        | —         | —      | —      | —        | —        | —         | —      |
| 1799—1803                | —      | —        | —        | —         | —      | —     | —        | —        | —         | —      | —      | —        | —        | —         | —      | —     | —        | —        | —         | —      | —      | —        | —        | —         | —      |
| 1794—1798                | —      | —        | —        | —         | —      | —     | —        | —        | —         | —      | —      | —        | —        | —         | —      | —     | —        | —        | —         | —      | —      | —        | —        | —         | —      |
| unbekannt                | 1      | —        | —        | —         | 1      | 1     | —        | —        | —         | 1      | 1      | —        | —        | —         | 1      | —     | —        | —        | —         | —      | —      | —        | —        | —         | —      |
| zusammen                 | 694    | 386      | 30       | 11        | 1121   | 1111  | 466      | 30       | 10        | 1617   | 427    | 225      | 24       | 1         | 677    | 16    | 11       | —        | —         | —      | 27     | 37       | 26       | 2         | 65     |

| Geboren in<br>den Jahren | Obwalden |          |          |           |        | Nidwalden |          |          |           |        | Glarus |          |          |           |        | Zug   |          |          |           |        | Freiburg |          |          |           |        | Solothurn |          |          |           |        |
|--------------------------|----------|----------|----------|-----------|--------|-----------|----------|----------|-----------|--------|--------|----------|----------|-----------|--------|-------|----------|----------|-----------|--------|----------|----------|----------|-----------|--------|-----------|----------|----------|-----------|--------|
|                          | ledig    | verheir. | verwitt. | geschied. | überh. | ledig     | verheir. | verwitt. | geschied. | überh. | ledig  | verheir. | verwitt. | geschied. | überh. | ledig | verheir. | verwitt. | geschied. | überh. | ledig    | verheir. | verwitt. | geschied. | überh. | ledig     | verheir. | verwitt. | geschied. | überh. |
| 1884—1888                | —        | —        | —        | —         | —      | 1         | —        | —        | —         | 1      | 13     | —        | —        | —         | 13     | 4     | —        | —        | —         | —      | 4        | 4        | —        | —         | —      | 4         | 102      | —        | —         | 102    |
| 1879—1883                | 4        | —        | —        | —         | 4      | —         | —        | —        | —         | 4      | 11     | —        | —        | —         | 11     | 6     | —        | —        | —         | —      | 6        | 4        | —        | —         | —      | 4         | 81       | —        | —         | 81     |
| 1874—1878                | 1        | —        | —        | —         | 1      | 4         | —        | —        | —         | 4      | 9      | —        | —        | —         | 9      | 1     | —        | —        | —         | —      | 1        | 2        | —        | —         | —      | 2         | 87       | —        | —         | 87     |
| 1869—1873                | 2        | —        | —        | —         | 2      | 4         | —        | —        | —         | 4      | 9      | —        | —        | —         | 9      | 3     | —        | —        | —         | —      | 3        | 6        | —        | —         | —      | 6         | 105      | —        | —         | 105    |
| 1864—1868                | 2        | —        | —        | —         | 2      | 1         | —        | —        | —         | 1      | 16     | —        | —        | —         | 16     | 8     | —        | —        | —         | —      | 8        | 8        | —        | —         | —      | 8         | 128      | 11       | 1         | 140    |
| 1859—1863                | 1        | —        | —        | —         | 1      | —         | —        | —        | —         | 1      | 11     | 4        | —        | —         | 15     | 3     | 4        | —        | —         | —      | 7        | 1        | —        | —         | —      | 1         | 66       | 51       | —         | 117    |
| 1854—1858                | 1        | 1        | —        | —         | 2      | —         | —        | —        | —         | 5      | 5      | —        | —        | —         | 10     | 6     | —        | —        | —         | —      | 6        | 4        | —        | —         | —      | 4         | 26       | 56       | 2         | 84     |
| 1849—1853                | —        | —        | —        | —         | —      | 2         | —        | —        | —         | 2      | 3      | 5        | —        | —         | 8      | 2     | 2        | —        | —         | —      | 1        | 5        | 1        | —         | —      | 1         | 11       | 67       | 2         | 72     |
| 1844—1848                | —        | 1        | —        | —         | 1      | 2         | 1        | —        | —         | 3      | 1      | 6        | —        | —         | 7      | 2     | 1        | —        | —         | —      | 3        | 1        | 1        | —         | —      | 2         | 13       | 53       | 1         | 66     |
| 1839—1843                | —        | 1        | —        | —         | 1      | —         | 3        | —        | —         | 3      | 1      | —        | —        | —         | 1      | 1     | —        | —        | —         | —      | 1        | 1        | —        | —         | —      | 1         | 6        | 35       | 4         | 45     |
| 1834—1838                | —        | —        | —        | —         | —      | —         | —        | —        | —         | —      | 1      | 3        | —        | —         | 4      | —     | 1        | 1        | —         | —      | 2        | 1        | 1        | —         | —      | 2         | 6        | 27       | 7         | 40     |
| 1829—1833                | —        | —        | —        | —         | —      | 1         | —        | —        | —         | 1      | 1      | 1        | —        | —         | 2      | —     | 2        | —        | —         | —      | 2        | —        | 2        | —         | —      | 2         | 3        | 27       | 2         | 32     |
| 1824—1828                | —        | —        | —        | —         | —      | —         | —        | —        | —         | —      | —      | —        | —        | —         | 1      | 1     | —        | —        | —         | —      | 1        | —        | —        | —         | —      | —         | 1        | 8        | 1         | 10     |
| 1819—1823                | —        | —        | —        | —         | —      | —         | —        | —        | —         | —      | —      | —        | —        | —         | —      | —     | —        | —        | —         | —      | —        | —        | —        | —         | —      | —         | 4        | 4        | —         | 8      |
| 1814—1818                | —        | —        | —        | —         | —      | —         | —        | —        | —         | —      | —      | —        | —        | —         | —      | 1     | —        | —        | —         | —      | —        | —        | —        | —         | —      | —         | 2        | 3        | —         | 5      |
| 1809—1813                | —        | —        | —        | —         | —      | —         | —        | —        | —         | —      | —      | —        | —        | —         | —      | —     | —        | —        | —         | —      | —        | —        | —        | —         | —      | —         | 1        | 3        | —         | 4      |
| 1804—1808                | —        | —        | —        | —         | —      | —         | —        | —        | —         | —      | —      | 1        | —        | —         | 1      | —     | —        | —        | —         | —      | —        | —        | —        | —         | —      | —         | —        | 1        | —         | 1      |
| 1799—1803                | —        | —        | —        | —         | —      | —         | —        | —        | —         | —      | —      | —        | —        | —         | —      | —     | —        | —        | —         | —      | —        | —        | —        | —         | —      | —         | —        | —        | —         | —      |
| 1794—1798                | —        | —        | —        | —         | —      | —         | —        | —        | —         | —      | —      | —        | —        | —         | —      | —     | —        | —        | —         | —      | —        | —        | —        | —         | —      | —         | —        | —        | —         | —      |
| unbekannt                | —        | —        | —        | —         | —      | —         | —        | —        | —         | —      | —      | —        | —        | —         | —      | —     | —        | —        | —         | —      | —        | —        | —        | —         | —      | —         | —        | —        | —         | —      |
| zusammen                 | 11       | 8        | —        | —         | 14     | 17        | 6        | —        | —         | 23     | 79     | 26       | 1        | 1         | 107    | 30    | 18       | 1        | 1         | 50     | 27       | 9        | 1        | —         | —      | 37        | 634      | 333      | 30        | 2 999  |

XIV. Die ortsanwes. Schweizerbürger nach Heimat, Geschlecht, Alter und Civilstand.  
Männliches Geschlecht.

| Geboren in<br>den Jahren | Basel-Stadt |                  |                |           |                | Basel-Landschaft |                  |                |           |                | Schaffhausen |                  |                |           |                | Appenzel A./Rh. |                  |                |           |                | Appenzel L./Rh. |                  |                |           |                |
|--------------------------|-------------|------------------|----------------|-----------|----------------|------------------|------------------|----------------|-----------|----------------|--------------|------------------|----------------|-----------|----------------|-----------------|------------------|----------------|-----------|----------------|-----------------|------------------|----------------|-----------|----------------|
|                          | ledig       | ver-<br>heiratet | ver-<br>witwet | geschied. | über-<br>haupt | ledig            | ver-<br>heiratet | ver-<br>witwet | geschied. | über-<br>haupt | ledig        | ver-<br>heiratet | ver-<br>witwet | geschied. | über-<br>haupt | ledig           | ver-<br>heiratet | ver-<br>witwet | geschied. | über-<br>haupt | ledig           | ver-<br>heiratet | ver-<br>witwet | geschied. | über-<br>haupt |
| 1884-1888                | 854         | —                | —              | —         | 854            | 415              | —                | —              | —         | 415            | 37           | —                | —              | —         | 37             | 17              | —                | —              | —         | 17             | 22              | —                | —              | —         | 22             |
| 1879-1883                | 1107        | —                | —              | —         | 1107           | 363              | —                | —              | —         | 363            | 28           | —                | —              | —         | 28             | 5               | —                | —              | —         | 5              | 1               | —                | —              | —         | 1              |
| 1874-1878                | 1199        | —                | —              | —         | 1199           | 292              | —                | —              | —         | 292            | 19           | —                | —              | —         | 19             | 9               | —                | —              | —         | 9              | —               | —                | —              | —         | —              |
| 1869-1873                | 1061        | —                | —              | —         | 1061           | 296              | —                | —              | —         | 296            | 34           | —                | —              | —         | 34             | 15              | —                | —              | —         | 15             | —               | —                | —              | —         | —              |
| 1864-1868                | 545         | 57               | —              | —         | 642            | 237              | 36               | —              | —         | 273            | 48           | 5                | —              | —         | 53             | 23              | 2                | —              | —         | 25             | 2               | —                | —              | —         | 2              |
| 1859-1863                | 375         | 257              | 11             | 1         | 644            | 130              | 139              | 2              | —         | 277            | 12           | 12               | 1              | —         | 25             | 7               | 7                | —              | —         | 14             | —               | 2                | —              | —         | 2              |
| 1854-1858                | 197         | 370              | 7              | 1         | 575            | 74               | 183              | 8              | —         | 260            | 5            | 13               | —              | —         | 18             | 2               | 4                | —              | —         | 6              | —               | —                | —              | —         | —              |
| 1849-1853                | 101         | 444              | 19             | 5         | 569            | 42               | 168              | 5              | 2         | 217            | 8            | 21               | —              | —         | 29             | —               | 6                | —              | —         | 6              | —               | 1                | —              | —         | 1              |
| 1844-1848                | 86          | 535              | 18             | 3         | 642            | 18               | 168              | 10             | 3         | 199            | 2            | 9                | —              | —         | 11             | —               | 5                | —              | —         | 5              | —               | —                | —              | —         | —              |
| 1839-1843                | 48          | 558              | 19             | 4         | 629            | 5                | 117              | 13             | —         | 135            | 3            | 7                | 1              | —         | 11             | —               | 3                | —              | 1         | 4              | 2               | —                | —              | —         | 2              |
| 1834-1838                | 45          | 511              | 39             | 9         | 604            | 11               | 92               | 7              | 1         | 111            | —            | 9                | 1              | 1         | 14             | —               | —                | —              | —         | —              | —               | —                | —              | —         | —              |
| 1829-1833                | 33          | 409              | 53             | 5         | 500            | 3                | 75               | 11             | 2         | 91             | —            | 7                | 2              | 1         | 10             | —               | 1                | —              | —         | 1              | —               | —                | —              | —         | —              |
| 1824-1828                | 27          | 310              | 53             | 3         | 393            | 5                | 39               | 17             | —         | 61             | 1            | 6                | 2              | —         | 9              | 1               | —                | —              | —         | 1              | —               | —                | —              | —         | —              |
| 1819-1823                | 32          | 195              | 54             | 3         | 284            | 5                | 31               | 17             | —         | 53             | —            | 2                | 2              | —         | 4              | —               | —                | —              | —         | 1              | —               | —                | —              | —         | —              |
| 1814-1818                | 15          | 84               | 40             | —         | 139            | 1                | 16               | 13             | —         | 30             | —            | —                | —              | —         | —              | —               | —                | —              | —         | —              | —               | —                | —              | —         | —              |
| 1809-1813                | 6           | 33               | 36             | 2         | 77             | 2                | 5                | 13             | —         | 20             | —            | 1                | —              | —         | 1              | —               | —                | —              | —         | —              | —               | —                | —              | —         | —              |
| 1804-1808                | 5           | 12               | 15             | —         | 32             | —                | 3                | 1              | —         | 4              | —            | —                | 1              | —         | 1              | —               | —                | —              | —         | —              | —               | —                | —              | —         | —              |
| 1799-1803                | 1           | 3                | 6              | —         | 10             | 1                | —                | 2              | —         | 3              | —            | —                | —              | —         | —              | —               | —                | —              | —         | —              | —               | —                | —              | —         | —              |
| 1794-1798                | —           | —                | 2              | —         | 2              | —                | —                | —              | —         | —              | —            | —                | —              | —         | —              | —               | —                | —              | —         | —              | —               | —                | —              | —         | —              |
| unbekannt                | 1           | —                | —              | —         | 1              | —                | —                | —              | —         | —              | —            | —                | —              | —         | —              | —               | —                | —              | —         | —              | —               | —                | —              | —         | —              |
| zusammen                 | 5778        | 3778             | 372            | 36        | 9964           | 1906             | 1072             | 114            | 8         | 3100           | 197          | 92               | 13             | 2         | 304            | 78              | 28               | 1              | 1         | 108            | 10              | 3                | —              | —         | 13             |

| Geboren in<br>den Jahren | St. Gallen |                  |                |           |                | Glarus |                  |                |           |                | Aargau |                  |                |           |                | Thurgau |                  |                |           |                | Tessin |                  |                |           |                |
|--------------------------|------------|------------------|----------------|-----------|----------------|--------|------------------|----------------|-----------|----------------|--------|------------------|----------------|-----------|----------------|---------|------------------|----------------|-----------|----------------|--------|------------------|----------------|-----------|----------------|
|                          | ledig      | ver-<br>heiratet | ver-<br>witwet | geschied. | über-<br>haupt | ledig  | ver-<br>heiratet | ver-<br>witwet | geschied. | über-<br>haupt | ledig  | ver-<br>heiratet | ver-<br>witwet | geschied. | über-<br>haupt | ledig   | ver-<br>heiratet | ver-<br>witwet | geschied. | über-<br>haupt | ledig  | ver-<br>heiratet | ver-<br>witwet | geschied. | über-<br>haupt |
| 1884-1888                | 27         | —                | —              | —         | 27             | 10     | —                | —              | —         | 10             | 283    | —                | —              | —         | 283            | 47      | —                | —              | —         | 47             | 1      | —                | —              | —         | 1              |
| 1879-1883                | 28         | —                | —              | —         | 28             | 8      | —                | —              | —         | 8              | 246    | —                | —              | —         | 246            | 45      | —                | —              | —         | 45             | 1      | —                | —              | —         | 1              |
| 1874-1878                | 29         | —                | —              | —         | 29             | 9      | —                | —              | —         | 9              | 235    | —                | —              | —         | 235            | 47      | —                | —              | —         | 47             | 3      | —                | —              | —         | 3              |
| 1869-1873                | 42         | —                | —              | —         | 42             | 17     | —                | —              | —         | 17             | 231    | —                | —              | —         | 231            | 52      | —                | —              | —         | 52             | 11     | —                | —              | —         | 11             |
| 1864-1868                | 48         | 2                | —              | —         | 45             | 17     | 1                | —              | —         | 18             | 219    | 24               | 1              | —         | 244            | 57      | 4                | —              | —         | 61             | 9      | 1                | —              | —         | 10             |
| 1859-1863                | 20         | 9                | —              | —         | 38             | 12     | 3                | —              | —         | 15             | 134    | 88               | 1              | —         | 223            | 31      | 16               | —              | —         | 47             | 8      | 1                | —              | —         | 9              |
| 1854-1858                | 12         | 22               | —              | 1         | 35             | 7      | 2                | —              | —         | 9              | 66     | 143              | 4              | 1         | 204            | 13      | 25               | 1              | —         | 39             | 3      | 2                | —              | —         | 5              |
| 1849-1853                | 4          | 17               | —              | —         | 21             | 6      | 6                | 2              | —         | 14             | 32     | 143              | 7              | —         | 182            | 6       | 38               | 1              | 1         | 46             | 2      | 1                | —              | —         | 3              |
| 1844-1848                | 5          | 21               | —              | —         | 26             | 2      | 3                | —              | —         | 5              | 17     | 120              | 8              | 1         | 146            | 5       | 29               | 1              | —         | 35             | —      | 3                | —              | —         | 3              |
| 1839-1843                | 2          | 11               | 1              | —         | 14             | —      | 4                | —              | —         | 4              | 20     | 93               | 2              | 2         | 117            | 1       | 15               | 1              | —         | 17             | 1      | 1                | —              | —         | 3              |
| 1834-1838                | 5          | 14               | —              | 1         | 20             | 1      | 3                | —              | —         | 4              | 20     | 74               | 9              | 2         | 105            | 3       | 10               | —              | —         | 13             | 1      | 1                | —              | —         | 2              |
| 1829-1833                | —          | 8                | 1              | —         | 9              | 1      | 5                | —              | —         | 6              | 13     | 56               | 7              | —         | 76             | 2       | 9                | 1              | 1         | 13             | —      | 1                | —              | —         | 1              |
| 1824-1828                | —          | 7                | 1              | —         | 8              | 1      | 1                | 1              | —         | 3              | 7      | 38               | 10             | 2         | 57             | 2       | 6                | —              | —         | 1              | 9      | —                | 1              | —         | 1              |
| 1819-1823                | —          | 1                | —              | —         | 1              | —      | —                | —              | —         | —              | 6      | 22               | 10             | —         | 38             | —       | 5                | 2              | —         | 7              | —      | —                | —              | —         | —              |
| 1814-1818                | —          | 3                | 1              | —         | 4              | —      | —                | —              | —         | —              | 3      | 12               | 6              | —         | 21             | —       | 2                | 2              | —         | 4              | —      | —                | —              | —         | —              |
| 1809-1813                | —          | —                | 3              | —         | 3              | —      | —                | —              | —         | —              | 1      | 2                | 10             | —         | 13             | —       | 1                | 1              | —         | 2              | —      | —                | —              | —         | —              |
| 1804-1808                | —          | —                | —              | —         | —              | —      | —                | —              | —         | —              | —      | —                | —              | —         | —              | —       | —                | —              | —         | —              | —      | —                | —              | —         | —              |
| 1799-1803                | —          | —                | —              | —         | —              | —      | —                | —              | —         | —              | —      | —                | —              | —         | —              | —       | —                | —              | —         | —              | —      | —                | —              | —         | —              |
| 1794-1798                | —          | —                | —              | —         | —              | —      | —                | —              | —         | —              | —      | —                | —              | —         | —              | —       | —                | —              | —         | —              | —      | —                | —              | —         | —              |
| unbekannt                | —          | —                | —              | —         | —              | —      | —                | —              | —         | —              | —      | —                | —              | —         | —              | —       | —                | —              | —         | —              | —      | —                | —              | —         | —              |
| zusammen                 | 226        | 115              | 7              | 2         | 350            | 91     | 28               | 3              | —         | 122            | 1523   | 815              | 79             | 8         | 2425           | 300     | 100              | 10             | 3         | 482            | 42     | 12               | 1              | —         | 55             |

## Männliches Geschlecht.

| Geboren in<br>den Jahren | Waadt |          |          |           |        | Wallis |          |          |           |        | Neuenburg |          |          |           |        | Genf  |          |          |           |        | Schweiz |          |          |           |        |
|--------------------------|-------|----------|----------|-----------|--------|--------|----------|----------|-----------|--------|-----------|----------|----------|-----------|--------|-------|----------|----------|-----------|--------|---------|----------|----------|-----------|--------|
|                          | ledig | verheir. | verwitw. | geschied. | überh. | ledig  | verheir. | verwitw. | geschied. | überh. | ledig     | verheir. | verwitw. | geschied. | überh. | ledig | verheir. | verwitw. | geschied. | überh. | ledig   | verheir. | verwitw. | geschied. | überh. |
| 1                        | 2     | 3        | 1        | 5         | 6      | 11     | 8        | 9        | 10        | 11     | 12        | 13       | 14       | 15        | 16     | 17    | 18       | 19       | 20        | 21     | 22      | 23       | 24       | 25        | 26     |
| 1884—1888                | 11    | —        | —        | —         | —      | 11     | —        | —        | —         | —      | 2         | —        | —        | —         | 2      | 4     | —        | —        | —         | 4      | 2210    | —        | —        | —         | 2210   |
| 1879—1883                | 8     | —        | —        | —         | —      | 8      | —        | —        | —         | —      | 5         | —        | —        | —         | 5      | 4     | —        | —        | —         | 4      | 2260    | —        | —        | —         | 2260   |
| 1874—1878                | 6     | —        | —        | —         | —      | 6      | —        | —        | —         | —      | 4         | —        | —        | —         | 4      | 3     | —        | —        | —         | 3      | 2293    | —        | —        | —         | 2293   |
| 1869—1873                | 48    | —        | —        | —         | —      | 48     | 1        | —        | —         | —      | 1         | 22       | —        | —         | 22     | 6     | —        | —        | —         | 6      | 2334    | —        | —        | —         | 2334   |
| 1864—1868                | 33    | 1        | —        | —         | —      | 34     | 1        | —        | —         | —      | 4         | 18       | 1        | —         | 19     | 3     | 1        | —        | —         | 4      | 1910    | 188      | 3        | —         | 2101   |
| 1859—1863                | 4     | 7        | —        | —         | —      | 11     | 4        | —        | —         | —      | 4         | 7        | 3        | —         | 10     | 5     | —        | —        | —         | 5      | 1072    | 748      | 19       | 1         | 1840   |
| 1854—1858                | 2     | 4        | —        | —         | —      | 6      | —        | —        | —         | —      | 1         | 1        | 4        | —         | 5      | 2     | 4        | —        | —         | 6      | 513     | 1025     | 20       | 3         | 1561   |
| 1849—1853                | —     | 4        | —        | —         | —      | 4      | —        | —        | —         | —      | 3         | 2        | —        | —         | 5      | —     | 1        | —        | —         | 1      | 288     | 1109     | 41       | 18        | 1456   |
| 1844—1848                | —     | 4        | 1        | 5         | —      | —      | 1        | —        | —         | —      | 1         | 2        | —        | —         | 4      | —     | 2        | —        | —         | 2      | 196     | 1126     | 48       | 11        | 1890   |
| 1839—1843                | —     | 6        | —        | —         | —      | 6      | —        | —        | —         | —      | —         | 1        | —        | —         | 1      | —     | —        | —        | —         | —      | 124     | 999      | 47       | 10        | 1180   |
| 1834—1838                | 2     | 4        | —        | —         | —      | —      | —        | —        | —         | —      | —         | 2        | —        | —         | 2      | 1     | 1        | —        | —         | 2      | 113     | 866      | 81       | 21        | 1081   |
| 1829—1833                | 1     | 1        | —        | —         | —      | 2      | —        | —        | —         | —      | —         | —        | —        | —         | —      | —     | —        | —        | —         | —      | 67      | 678      | 87       | 10        | 887    |
| 1824—1828                | 1     | 1        | 1        | —         | —      | 3      | —        | —        | —         | —      | —         | 1        | —        | —         | 1      | —     | —        | —        | —         | —      | 50      | 454      | 97       | 8         | 609    |
| 1819—1823                | —     | —        | —        | —         | —      | —      | —        | —        | —         | —      | —         | 1        | —        | —         | 1      | —     | 1        | —        | —         | 1      | 47      | 281      | 94       | 3         | 425    |
| 1814—1818                | —     | —        | —        | —         | —      | —      | —        | —        | —         | —      | —         | —        | —        | —         | —      | —     | —        | —        | —         | —      | 22      | 181      | 73       | —         | 226    |
| 1809—1813                | —     | —        | —        | —         | —      | —      | —        | —        | —         | —      | —         | —        | 1        | —         | 1      | —     | —        | —        | —         | —      | 9       | 51       | 74       | 2         | 136    |
| 1804—1808                | —     | —        | —        | —         | —      | —      | —        | —        | —         | —      | —         | —        | —        | —         | —      | —     | —        | —        | —         | —      | 5       | 19       | 26       | —         | 50     |
| 1799—1803                | —     | —        | —        | —         | —      | —      | —        | —        | —         | —      | —         | —        | —        | —         | —      | —     | —        | —        | —         | —      | 2       | 3        | 9        | —         | 14     |
| 1794—1798                | —     | —        | —        | —         | —      | —      | —        | —        | —         | —      | —         | —        | —        | —         | —      | —     | —        | —        | —         | —      | —       | —        | 2        | —         | 2      |
| unbekannt                | —     | —        | —        | —         | —      | —      | —        | —        | —         | —      | —         | —        | —        | —         | —      | —     | —        | —        | —         | —      | 6       | —        | —        | —         | 6      |
| zusammen                 | 116   | 82       | 1        | 1         | 150    | 9      | 2        | —        | —         | 11     | 64        | 17       | 1        | —         | 82     | 28    | 10       | —        | —         | 28     | 13460   | 7673     | 721      | 87        | 21041  |

Tab. XI. B. Weibliches Geschlecht.

| Geboren in<br>den Jahren | Zürich |          |          |           |        | Bern  |          |          |           |        | Luzern |          |          |           |        | Uri   |          |          |           |        | Schwyz |          |          |           |        | Obwalden |          |          |           |        |
|--------------------------|--------|----------|----------|-----------|--------|-------|----------|----------|-----------|--------|--------|----------|----------|-----------|--------|-------|----------|----------|-----------|--------|--------|----------|----------|-----------|--------|----------|----------|----------|-----------|--------|
|                          | ledig  | verheir. | verwitw. | geschied. | überh. | ledig | verheir. | verwitw. | geschied. | überh. | ledig  | verheir. | verwitw. | geschied. | überh. | ledig | verheir. | verwitw. | geschied. | überh. | ledig  | verheir. | verwitw. | geschied. | überh. | ledig    | verheir. | verwitw. | geschied. | überh. |
| 1884—1888                | 152    | —        | —        | —         | 152    | 186   | —        | —        | —         | —      | 186    | 51       | —        | —         | —      | 51    | 8        | —        | —         | —      | 6      | 3        | —        | —         | —      | 6        | 3        | —        | —         | 3      |
| 1879—1883                | 111    | —        | —        | —         | 111    | 157   | —        | —        | —         | —      | 157    | 61       | —        | —         | —      | 61    | 2        | —        | —         | —      | 2      | 4        | —        | —         | —      | 4        | 1        | —        | —         | 1      |
| 1874—1878                | 108    | —        | —        | —         | 108    | 167   | —        | —        | —         | —      | 167    | 73       | —        | —         | —      | 73    | 3        | —        | —         | —      | 3      | 3        | —        | —         | —      | 3        | 1        | —        | —         | 1      |
| 1869—1873                | 128    | 1        | —        | —         | 129    | 200   | 2        | —        | —         | —      | 321    | 89       | 1        | —         | —      | 90    | —        | 1        | —         | —      | 1      | 6        | —        | —         | —      | 6        | 5        | —        | —         | 5      |
| 1864—1868                | 113    | 26       | —        | —         | 139    | 200   | 36       | —        | —         | —      | 326    | 84       | 6        | —         | —      | 90    | 6        | —        | —         | —      | 6      | 5        | 2        | —         | —      | 7        | 1        | —        | —         | 1      |
| 1859—1863                | 53     | 59       | —        | —         | 113    | 168   | 100      | 2        | —         | —      | 270    | 55       | 29       | 3         | —      | 87    | 1        | 4        | —         | —      | 5      | 6        | 6        | —         | —      | 12       | 2        | —        | —         | 2      |
| 1854—1858                | 39     | 58       | 8        | 1         | 106    | 75    | 80       | 6        | 2         | —      | 163    | 31       | 39       | 3         | —      | 76    | —        | —        | —         | —      | 1      | 4        | 5        | —         | —      | 9        | 1        | 1        | —         | 2      |
| 1849—1853                | 17     | 57       | 6        | 3         | 83     | 47    | 74       | 15       | 5         | —      | 141    | 23       | 30       | 1         | —      | 54    | 2        | 2        | —         | —      | 4      | 2        | 3        | —         | —      | 5        | 2        | —        | —         | 2      |
| 1844—1848                | 19     | 59       | 13       | 3         | 94     | 38    | 51       | 9        | 5         | —      | 103    | 22       | 52       | 5         | 2      | 81    | 1        | 1        | —         | —      | 2      | 2        | 4        | —         | —      | 6        | —        | —        | —         | —      |
| 1839—1843                | 21     | 48       | 14       | 5         | 88     | 26    | 43       | 18       | 4         | —      | 91     | 30       | 34       | 6         | 3      | 73    | 1        | —        | —         | —      | 1      | 1        | 1        | —         | —      | 1        | 2        | —        | —         | —      |
| 1834—1838                | 12     | 26       | 15       | 1         | 54     | 25    | 34       | 19       | 5         | —      | 83     | 13       | 24       | 7         | —      | 44    | 1        | 1        | —         | —      | 2      | 2        | 2        | 1         | —      | 5        | —        | —        | —         | —      |
| 1829—1833                | 14     | 29       | 21       | 6         | 70     | 19    | 27       | 19       | 1         | —      | 66     | 11       | 13       | 8         | —      | 32    | —        | —        | —         | —      | 2      | 2        | 1        | 1         | —      | 1        | 1        | —        | —         | —      |
| 1824—1828                | 8      | 6        | 22       | —         | 36     | 13    | 9        | 16       | —         | —      | 38     | 6        | 5        | 10        | —      | 21    | —        | 1        | —         | —      | 1      | —        | —        | —         | —      | 1        | 1        | —        | —         | 1      |
| 1819—1823                | 7      | 10       | 22       | 4         | 43     | 10    | 2        | 14       | —         | —      | 26     | 1        | 2        | 10        | 1      | 14    | —        | 1        | —         | —      | 1      | 1        | —        | —         | —      | 1        | —        | 1        | —         | 1      |
| 1814—1818                | —      | 1        | 15       | —         | 16     | 4     | 1        | 13       | —         | —      | 18     | 2        | 1        | 5         | —      | 8     | —        | —        | —         | —      | 1      | —        | —        | —         | —      | —        | —        | —        | —         | —      |
| 1809—1813                | 2      | —        | 7        | —         | 9      | —     | 1        | 4        | —         | —      | 5      | 1        | —        | 1         | —      | 2     | —        | —        | —         | —      | —      | —        | —        | —         | —      | —        | —        | —        | —         | —      |
| 1804—1808                | —      | 1        | 2        | —         | 3      | —     | —        | 2        | —         | —      | 2      | —        | —        | 1         | —      | 1     | —        | —        | —         | —      | —      | —        | —        | —         | —      | —        | —        | —        | —         | —      |
| 1799—1803                | —      | —        | 2        | —         | 2      | 1     | —        | 2        | —         | —      | 3      | —        | —        | —         | —      | —     | —        | —        | —         | —      | —      | —        | —        | —         | —      | —        | —        | —        | —         | —      |
| 1794—1798                | —      | —        | 1        | —         | 1      | —     | —        | —        | —         | —      | —      | —        | —        | —         | —      | —     | —        | —        | —         | —      | —      | —        | —        | —         | —      | —        | —        | —        | —         | —      |
| unbekannt                | —      | —        | —        | —         | —      | —     | —        | —        | —         | —      | —      | —        | —        | —         | —      | —     | —        | —        | —         | —      | —      | —        | —        | —         | —      | —        | —        | —        | —         | —      |
| zusammen                 | 784    | 381      | 148      | 24        | 1337   | 1545  | 460      | 139      | 22        | 2160   | 559    | 236      | 60       | 6         | 861    | 24    | 11       | 3        | —         | 38     | 42     | 24       | 8        | —         | 69     | 15       | 3        | 1        | —         | 19     |

XVI. Die ortsanwes. Schweizerbürger nach Heimat, Geschlecht, Alter und Civilstand.  
Weibliches Geschlecht.

| Geboren in den Jahren | Nidwalden |                  |                |            |                | Glarus |                  |                |            |                | Zug   |                  |                |            |                | Freiburg |                  |                |            |                | Solothurn |                  |                |            |                |
|-----------------------|-----------|------------------|----------------|------------|----------------|--------|------------------|----------------|------------|----------------|-------|------------------|----------------|------------|----------------|----------|------------------|----------------|------------|----------------|-----------|------------------|----------------|------------|----------------|
|                       | ledig     | ver-<br>heiratet | ver-<br>witwet | geschiedl. | über-<br>haupt | ledig  | ver-<br>heiratet | ver-<br>witwet | geschiedl. | über-<br>haupt | ledig | ver-<br>heiratet | ver-<br>witwet | geschiedl. | über-<br>haupt | ledig    | ver-<br>heiratet | ver-<br>witwet | geschiedl. | über-<br>haupt | ledig     | ver-<br>heiratet | ver-<br>witwet | geschiedl. | über-<br>haupt |
| 1884—1888             | —         | —                | —              | —          | —              | —      | —                | —              | —          | —              | —     | —                | —              | —          | —              | —        | —                | —              | —          | —              | —         | —                | —              | —          | —              |
| 1879—1883             | —         | —                | —              | —          | —              | —      | —                | —              | —          | —              | —     | —                | —              | —          | —              | —        | —                | —              | —          | —              | —         | —                | —              | —          | —              |
| 1874—1878             | —         | —                | —              | —          | —              | —      | —                | —              | —          | —              | —     | —                | —              | —          | —              | —        | —                | —              | —          | —              | —         | —                | —              | —          | —              |
| 1869—1873             | —         | —                | —              | —          | —              | —      | —                | —              | —          | —              | —     | —                | —              | —          | —              | —        | —                | —              | —          | —              | —         | —                | —              | —          | —              |
| 1864—1868             | —         | —                | —              | —          | —              | —      | —                | —              | —          | —              | —     | —                | —              | —          | —              | —        | —                | —              | —          | —              | —         | —                | —              | —          | —              |
| 1859—1863             | —         | —                | —              | —          | —              | —      | —                | —              | —          | —              | —     | —                | —              | —          | —              | —        | —                | —              | —          | —              | —         | —                | —              | —          | —              |
| 1854—1858             | —         | —                | —              | —          | —              | —      | —                | —              | —          | —              | —     | —                | —              | —          | —              | —        | —                | —              | —          | —              | —         | —                | —              | —          | —              |
| 1849—1853             | —         | —                | —              | —          | —              | —      | —                | —              | —          | —              | —     | —                | —              | —          | —              | —        | —                | —              | —          | —              | —         | —                | —              | —          | —              |
| 1844—1848             | —         | —                | —              | —          | —              | —      | —                | —              | —          | —              | —     | —                | —              | —          | —              | —        | —                | —              | —          | —              | —         | —                | —              | —          | —              |
| 1839—1843             | —         | —                | —              | —          | —              | —      | —                | —              | —          | —              | —     | —                | —              | —          | —              | —        | —                | —              | —          | —              | —         | —                | —              | —          | —              |
| 1834—1838             | —         | —                | —              | —          | —              | —      | —                | —              | —          | —              | —     | —                | —              | —          | —              | —        | —                | —              | —          | —              | —         | —                | —              | —          | —              |
| 1829—1833             | —         | —                | —              | —          | —              | —      | —                | —              | —          | —              | —     | —                | —              | —          | —              | —        | —                | —              | —          | —              | —         | —                | —              | —          | —              |
| 1824—1828             | —         | —                | —              | —          | —              | —      | —                | —              | —          | —              | —     | —                | —              | —          | —              | —        | —                | —              | —          | —              | —         | —                | —              | —          | —              |
| 1819—1823             | —         | —                | —              | —          | —              | —      | —                | —              | —          | —              | —     | —                | —              | —          | —              | —        | —                | —              | —          | —              | —         | —                | —              | —          | —              |
| 1814—1818             | —         | —                | —              | —          | —              | —      | —                | —              | —          | —              | —     | —                | —              | —          | —              | —        | —                | —              | —          | —              | —         | —                | —              | —          | —              |
| 1809—1813             | —         | —                | —              | —          | —              | —      | —                | —              | —          | —              | —     | —                | —              | —          | —              | —        | —                | —              | —          | —              | —         | —                | —              | —          | —              |
| 1804—1808             | —         | —                | —              | —          | —              | —      | —                | —              | —          | —              | —     | —                | —              | —          | —              | —        | —                | —              | —          | —              | —         | —                | —              | —          | —              |
| 1799—1803             | —         | —                | —              | —          | —              | —      | —                | —              | —          | —              | —     | —                | —              | —          | —              | —        | —                | —              | —          | —              | —         | —                | —              | —          | —              |
| 1794—1798             | —         | —                | —              | —          | —              | —      | —                | —              | —          | —              | —     | —                | —              | —          | —              | —        | —                | —              | —          | —              | —         | —                | —              | —          | —              |
| unbekannt             | —         | —                | —              | —          | —              | —      | —                | —              | —          | —              | —     | —                | —              | —          | —              | —        | —                | —              | —          | —              | —         | —                | —              | —          | —              |
| zusammen              | 23        | 9                | 1              | —          | 33             | 57     | 24               | 10             | 4          | 95             | 26    | 16               | 2              | —          | 44             | 31       | 14               | 9              | —          | 54             | 79        | 336              | 102            | 15         | 1250           |

| Geboren in<br>den Jahren | Basel-Stadt |                  |                |            |                | Basel-Landschaft |                  |            |            |                | Schaffhausen |                  |                |            |                | Appenzell a. Rh. |                  |                |            |                | Appenzell l. R. |                  |                |            |                |   |
|--------------------------|-------------|------------------|----------------|------------|----------------|------------------|------------------|------------|------------|----------------|--------------|------------------|----------------|------------|----------------|------------------|------------------|----------------|------------|----------------|-----------------|------------------|----------------|------------|----------------|---|
|                          | ledig       | ver-<br>heiratet | ver-<br>witwet | geschiedl. | über-<br>haupt | ledig            | ver-<br>heiratet | verwitwet. | geschiedl. | über-<br>haupt | ledig        | ver-<br>heiratet | ver-<br>witwet | geschiedl. | über-<br>haupt | ledig            | ver-<br>heiratet | ver-<br>witwet | geschiedl. | über-<br>haupt | ledig           | ver-<br>heiratet | ver-<br>witwet | geschiedl. | über-<br>haupt |   |
| 1                        | 2           | 3                | 4              | 5          | 6              | 7                | 8                | 9          | 10         | 11             | 12           | 13               | 14             | 15         | 16             | 17               | 18               | 19             | 20         | 21             | 22              | 23               | 24             | 25         | 26             |   |
| 1884—1888                | 947         | —                | —              | —          | —              | 947              | 367              | —          | —          | —              | 367          | 31               | —              | —          | —              | 31               | 9                | —              | —          | —              | 9               | 4                | —              | —          | —              | 4 |
| 1879—1883                | 1047        | —                | —              | —          | —              | 1047             | 334              | —          | —          | —              | 334          | 37               | —              | —          | —              | 37               | 13               | —              | —          | —              | 13              | —                | —              | —          | —              | — |
| 1874—1878                | 1312        | —                | —              | —          | —              | 1312             | 324              | —          | —          | —              | 324          | 32               | —              | —          | —              | 32               | 9                | —              | —          | —              | 9               | —                | —              | —          | —              | — |
| 1869—1873                | 991         | 6                | —              | —          | —              | 1000             | 336              | 1          | —          | —              | 337          | 61               | 2              | —          | —              | 63               | 12               | —              | —          | —              | 12              | —                | —              | —          | —              | — |
| 1864—1868                | 729         | 189              | 2              | 1          | —              | 921              | 287              | 76         | 1          | —              | 364          | 53               | 8              | 1          | —              | 62               | 14               | 2              | —          | —              | 16              | 1                | —              | —          | —              | 1 |
| 1859—1863                | 479         | 411              | 15             | 2          | —              | 907              | 193              | 166        | 4          | 2              | 365          | 38               | 17             | —          | —              | 55               | 9                | 9              | —          | —              | 18              | 1                | 2              | —          | 3              | — |
| 1854—1858                | 246         | 441              | 24             | 8          | —              | 719              | 144              | 168        | 9          | 4              | 325          | 20               | 15             | 1          | —              | 36               | 3                | 7              | —          | —              | 10              | —                | —              | —          | —              | 1 |
| 1849—1853                | 163         | 526              | 51             | 8          | —              | 748              | 77               | 180        | 29         | 1              | 287          | 19               | 15             | 1          | 1              | 36               | 1                | 10             | —          | —              | 11              | —                | —              | —          | —              | — |
| 1844—1848                | 162         | 576              | 81             | 15         | —              | 834              | 58               | 144        | 32         | 4              | 238          | 18               | 12             | 1          | —              | 31               | 2                | 2              | 1          | —              | 5               | —                | —              | —          | —              | — |
| 1839—1843                | 110         | 576              | 115            | 13         | —              | 811              | 53               | 115        | 35         | 5              | 208          | 16               | 9              | 3          | 2              | 30               | —                | —              | —          | —              | 2               | 1                | —              | —          | —              | 1 |
| 1834—1838                | 104         | 437              | 170            | 14         | —              | 725              | 38               | 104        | 15         | 6              | 193          | 13               | 6              | 4          | —              | 23               | —                | 5              | —          | —              | 5               | —                | —              | —          | —              | — |
| 1829—1833                | 68          | 297              | 179            | 13         | —              | 557              | 28               | 58         | 67         | 3              | 156          | 7                | 3              | 7          | —              | 17               | 1                | 1              | 2          | —              | 4               | —                | —              | —          | —              | — |
| 1824—1828                | 80          | 194              | 176            | 7          | —              | 457              | 18               | 41         | 55         | 3              | 117          | 6                | 5              | 7          | —              | 18               | 1                | —              | 2          | —              | 3               | —                | —              | —          | —              | — |
| 1819—1823                | 54          | 113              | 170            | 5          | —              | 342              | 24               | 28         | 59         | 1              | 112          | 4                | 1              | 4          | —              | 9                | —                | —              | —          | —              | —               | —                | —              | —          | —              | — |
| 1814—1818                | 38          | 36               | 113            | —          | —              | 187              | 11               | 7          | 31         | —              | 49           | 2                | —              | —          | —              | 1                | 3                | —              | —          | —              | —               | —                | —              | —          | —              | — |
| 1809—1813                | 18          | 14               | 87             | 2          | —              | 121              | 7                | 3          | 22         | 2              | 34           | 2                | —              | —          | —              | 2                | —                | —              | —          | —              | —               | —                | —              | —          | —              | — |
| 1804—1808                | 12          | 2                | 39             | 3          | —              | 56               | 4                | —          | 7          | —              | 11           | 1                | —              | —          | —              | 1                | 2                | —              | —          | —              | —               | —                | —              | —          | —              | — |
| 1799—1803                | 1           | 1                | 18             | —          | —              | 15               | —                | —          | 1          | —              | 1            | —                | —              | —          | —              | 1                | —                | —              | —          | —              | —               | —                | —              | —          | —              | — |
| 1794—1798                | —           | —                | 4              | —          | —              | 4                | 1                | —          | 4          | —              | 5            | —                | —              | —          | —              | —                | —                | —              | —          | —              | —               | —                | —              | —          | —              | — |
| unbekannt                | —           | —                | —              | —          | —              | —                | —                | —          | —          | —              | —            | —                | —              | —          | —              | —                | —                | —              | —          | —              | —               | —                | —              | —          | —              | — |
| zusammen                 | 6564        | 3819             | 1230           | 91         | 11718          | 2304             | 1091             | 401        | 31         | 3827           | 360          | 93               | 33             | 4          | 490            | 74               | 82               | 11             | —          | 117            | 7               | 3                | —              | —          | 10             |   |

# Die ortsanwes. Schweizerbürger nach Heimat, Geschlecht, Alter und Civilstand. XVII.

## Weibliches Geschlecht.

| Geboren in<br>den Jahren | St. Gallen |                  |                |           |                | Graubünden |                  |                |           |                | Aargau |                  |                |           |                | Thurgau |                  |                |           |                | Tessin |                  |                |           |                |
|--------------------------|------------|------------------|----------------|-----------|----------------|------------|------------------|----------------|-----------|----------------|--------|------------------|----------------|-----------|----------------|---------|------------------|----------------|-----------|----------------|--------|------------------|----------------|-----------|----------------|
|                          | ledig      | ver-<br>heiratet | ver-<br>witwet | geschied. | über-<br>haupt | ledig      | ver-<br>heiratet | ver-<br>witwet | geschied. | über-<br>haupt | ledig  | ver-<br>heiratet | ver-<br>witwet | geschied. | über-<br>haupt | ledig   | ver-<br>heiratet | ver-<br>witwet | geschied. | über-<br>haupt | ledig  | ver-<br>heiratet | ver-<br>witwet | geschied. | über-<br>haupt |
| 1                        | 2          | 3                | 4              | 5         | 6              | 7          | 8                | 9              | 10        | 11             | 12     | 13               | 14             | 15        | 16             | 17      | 18               | 19             | 20        | 21             | 22     | 23               | 24             | 25        | 26             |
| 1884-1888                | 43         | —                | —              | —         | 43             | 7          | —                | —              | —         | 7              | 254    | —                | —              | —         | 254            | 55      | —                | —              | —         | 55             | —      | —                | —              | —         | —              |
| 1879-1883                | 48         | —                | —              | —         | 48             | 8          | —                | —              | —         | 8              | 258    | —                | —              | —         | 258            | 52      | —                | —              | —         | 52             | 3      | —                | —              | —         | 3              |
| 1874-1878                | 51         | —                | —              | —         | 51             | 14         | —                | —              | —         | 14             | 243    | —                | —              | —         | 243            | 49      | —                | —              | —         | 49             | —      | —                | —              | —         | —              |
| 1869-1873                | 26         | —                | —              | —         | 26             | 13         | —                | —              | —         | 13             | 287    | —                | —              | —         | 287            | 47      | —                | —              | —         | 47             | 4      | —                | —              | —         | 4              |
| 1864-1868                | 36         | 4                | —              | —         | 40             | 13         | 2                | —              | —         | 15             | 288    | 55               | —              | 1         | 344            | 49      | 9                | —              | —         | 58             | 3      | 1                | —              | —         | 4              |
| 1859-1863                | 12         | 16               | —              | —         | 28             | 14         | 2                | —              | —         | 16             | 176    | 117              | 6              | 4         | 303            | 41      | 20               | —              | —         | 61             | —      | —                | —              | —         | —              |
| 1854-1858                | 11         | 26               | 1              | —         | 38             | 9          | 6                | —              | —         | 15             | 111    | 131              | 8              | 3         | 253            | 13      | 39               | —              | —         | 1              | 53     | 1                | 1              | —         | 5              |
| 1849-1853                | 8          | 25               | —              | —         | 33             | 4          | 6                | 1              | —         | 11             | 75     | 149              | 17             | 3         | 213            | 14      | 27               | 4              | —         | 46             | —      | 2                | —              | —         | 2              |
| 1844-1848                | 4          | 8                | 1              | —         | 13             | 2          | 3                | —              | —         | 5              | 65     | 120              | 21             | 4         | 193            | 9       | 21               | 1              | 1         | 32             | —      | 1                | 1              | —         | 2              |
| 1839-1843                | 3          | 11               | 6              | —         | 20             | 5          | 4                | 1              | —         | 10             | 64     | 93               | 35             | 6         | 198            | 12      | 16               | 7              | —         | 35             | —      | 2                | —              | —         | 2              |
| 1834-1838                | 5          | 13               | 5              | —         | 23             | 1          | 2                | 1              | —         | 4              | 47     | 79               | 46             | 5         | 177            | 13      | 15               | 10             | 1         | 39             | —      | —                | —              | —         | —              |
| 1829-1833                | 6          | 7                | 5              | 1         | 19             | —          | 2                | —              | —         | 2              | 35     | 46               | 45             | 3         | 129            | 8       | 8                | 9              | 1         | 26             | —      | —                | —              | —         | —              |
| 1824-1828                | 3          | 5                | 6              | —         | 14             | 1          | 1                | 2              | —         | 4              | 35     | 29               | 38             | 4         | 106            | 3       | 2                | 13             | —         | 18             | —      | —                | —              | —         | —              |
| 1819-1823                | —          | 1                | 4              | —         | 5              | —          | —                | —              | —         | —              | 19     | 10               | 25             | —         | 54             | 5       | 1                | 2              | 1         | 9              | —      | —                | —              | —         | —              |
| 1814-1818                | 1          | —                | 1              | —         | 2              | 1          | —                | 4              | —         | 5              | 16     | 8                | 23             | —         | 47             | 2       | 3                | 5              | —         | 10             | —      | —                | —              | —         | —              |
| 1809-1813                | —          | —                | 4              | —         | 4              | —          | —                | 1              | —         | 1              | 4      | —                | 12             | 1         | 17             | —       | —                | 3              | —         | 3              | —      | —                | —              | —         | —              |
| 1804-1808                | —          | —                | 1              | —         | 1              | —          | —                | —              | —         | —              | 2      | —                | 7              | —         | 9              | —       | —                | —              | —         | 1              | —      | —                | —              | —         | —              |
| 1799-1803                | —          | —                | —              | —         | —              | —          | —                | —              | —         | —              | 1      | —                | 2              | —         | 3              | —       | —                | —              | —         | —              | —      | —                | —              | —         | —              |
| 1794-1798                | —          | —                | —              | —         | —              | —          | —                | —              | —         | —              | —      | —                | —              | —         | —              | —       | —                | —              | —         | —              | —      | —                | —              | —         | —              |
| unbekannt                | —          | —                | —              | —         | —              | —          | —                | —              | —         | —              | —      | —                | —              | —         | —              | —       | —                | —              | —         | —              | —      | —                | —              | —         | —              |
| zusammen                 | 240        | 116              | 34             | 1         | 391            | 92         | 28               | 10             | —         | 130            | 1080   | 837              | 288            | 34        | 3189           | 372     | 161              | 55             | 5         | 593            | 11     | 10               | 3              | —         | 24             |

| Geboren in<br>den Jahren | Waadt |          |          |           |        | Wallis |          |          |           |        | Neuchâtel |          |          |           |        | Genève |          |          |           |        | Schweiz |          |          |           |        |
|--------------------------|-------|----------|----------|-----------|--------|--------|----------|----------|-----------|--------|-----------|----------|----------|-----------|--------|--------|----------|----------|-----------|--------|---------|----------|----------|-----------|--------|
|                          | ledig | verheir. | verwitw. | geschied. | überh. | ledig  | verheir. | verwitw. | geschied. | überh. | ledig     | verheir. | verwitw. | geschied. | überh. | ledig  | verheir. | verwitw. | geschied. | überh. | ledig   | verheir. | verwitw. | geschied. | überh. |
| 1                        | 2     | 3        | 4        | 5         | 6      | 7      | 8        | 9        | 10        | 11     | 12        | 13       | 14       | 15        | 16     | 17     | 18       | 19       | 20        | 21     | 22      | 23       | 24       | 25        | 26     |
| 1884-1888                | 5     | —        | —        | —         | 5      | 2      | —        | —        | —         | 2      | 2         | —        | —        | —         | 2      | 7      | —        | —        | —         | 7      | 2264    | —        | —        | —         | 2264   |
| 1879-1883                | 2     | —        | —        | —         | 2      | —      | —        | —        | —         | —      | 2         | —        | —        | —         | 2      | 4      | —        | —        | —         | 4      | 2264    | —        | —        | —         | 2264   |
| 1874-1878                | 9     | —        | —        | —         | 9      | 1      | —        | —        | —         | 1      | 8         | —        | —        | —         | 8      | 5      | —        | —        | —         | 5      | 2541    | —        | —        | —         | 2541   |
| 1869-1873                | 33    | —        | —        | —         | 33     | 1      | —        | —        | —         | 1      | 28        | —        | —        | —         | 28     | 7      | —        | —        | —         | 7      | 2589    | 16       | —        | —         | 2555   |
| 1864-1868                | 19    | 2        | —        | —         | 21     | 1      | —        | —        | —         | 1      | 14        | 1        | —        | —         | 15     | 5      | 1        | —        | —         | 6      | 2152    | 443      | 4        | 2         | 2601   |
| 1859-1863                | 16    | 4        | —        | 1         | 21     | 3      | 1        | —        | —         | 4      | 4         | 2        | —        | —         | 6      | 3      | 4        | —        | —         | 7      | 1364    | 1031     | 34       | 12        | 2441   |
| 1854-1858                | 3     | 5        | 2        | —         | 10     | 1      | —        | —        | —         | 1      | 3         | 8        | —        | —         | 11     | 1      | 2        | —        | —         | 3      | 768     | 1106     | 66       | 24        | 1964   |
| 1849-1853                | 3     | 8        | —        | —         | 11     | —      | —        | —        | —         | 1      | 2         | 2        | —        | —         | 5      | 1      | —        | —        | —         | 1      | 472     | 1187     | 130      | 28        | 1818   |
| 1844-1848                | —     | 2        | 1        | —         | 3      | 1      | —        | —        | —         | 1      | —         | 2        | 3        | —         | 5      | —      | 1        | —        | —         | 1      | 432     | 1108     | 182      | 86        | 1748   |
| 1839-1843                | 1     | 3        | 1        | —         | 5      | —      | —        | —        | —         | 1      | 2         | —        | —        | —         | 3      | 2      | 1        | 1        | —         | 4      | 361     | 1007     | 265      | 89        | 1672   |
| 1834-1838                | —     | 5        | 2        | —         | 7      | —      | —        | —        | —         | 1      | 1         | 2        | —        | —         | 3      | —      | 1        | 2        | —         | 3      | 296     | 784      | 347      | 35        | 1452   |
| 1829-1833                | —     | 1        | —        | —         | 1      | —      | —        | —        | —         | 1      | 1         | 2        | —        | —         | 4      | —      | —        | —        | —         | —      | 208     | 515      | 382      | 30        | 1135   |
| 1824-1828                | —     | 3        | —        | —         | 3      | —      | —        | —        | —         | —      | —         | —        | —        | —         | —      | 1      | 3        | —        | —         | 4      | 185     | 308      | 370      | 14        | 877    |
| 1819-1823                | —     | —        | —        | —         | —      | —      | —        | —        | —         | —      | 1         | 2        | —        | —         | 3      | —      | 1        | —        | —         | 1      | 135     | 180      | 334      | 13        | 662    |
| 1814-1818                | —     | 3        | —        | —         | 3      | —      | —        | —        | —         | —      | 1         | 1        | —        | —         | 2      | —      | —        | —        | —         | —      | 81      | 59       | 224      | 1         | 365    |
| 1809-1813                | —     | —        | —        | —         | —      | —      | —        | —        | —         | —      | —         | —        | —        | —         | —      | —      | —        | —        | —         | —      | 35      | 19       | 151      | 5         | 210    |
| 1804-1808                | —     | —        | —        | —         | —      | —      | —        | —        | —         | —      | 1         | —        | —        | —         | 1      | —      | —        | —        | —         | —      | 21      | 3        | 64       | 4         | 92     |
| 1799-1803                | —     | —        | —        | —         | —      | —      | —        | —        | —         | —      | —         | —        | —        | —         | —      | —      | —        | —        | —         | —      | 3       | 1        | 22       | —         | 26     |
| 1794-1798                | —     | —        | —        | —         | —      | —      | —        | —        | —         | —      | —         | —        | —        | —         | —      | —      | —        | —        | —         | —      | 1       | —        | 9        | —         | 10     |
| unbekannt                | —     | —        | —        | —         | —      | —      | —        | —        | —         | —      | —         | —        | —        | —         | —      | —      | —        | —        | —         | —      | —       | —        | —        | —         | —      |
| zusammen                 | 91    | 29       | 13       | 1         | 134    | 9      | 2        | —        | —         | 11     | 66        | 21       | 12       | —         | 99     | 35     | 11       | 7        | —         | 53     | 16108   | 7767     | 2584     | 238       | 26697  |

Tab. XII. Die ausländische Bevölkerung Basels nach Heimat, Geschlecht, Alter und Civilstand.  
A. Männliches Geschlecht.

| Geboren<br>in den<br>Jahren | Angriffe<br>des Deutschen Reiches |             |           |            | Österreicher |       |             |           | Ungarn     |           |       |             | Franzosen |            |           |       | Italiener   |           |            |           | Engländer |             |           |            | Übrige Nationalitäten |       |             |           | Ausländer überhaupt |           |      |      |    |       |
|-----------------------------|-----------------------------------|-------------|-----------|------------|--------------|-------|-------------|-----------|------------|-----------|-------|-------------|-----------|------------|-----------|-------|-------------|-----------|------------|-----------|-----------|-------------|-----------|------------|-----------------------|-------|-------------|-----------|---------------------|-----------|------|------|----|-------|
|                             | ledig                             | verheiratet | verwitwet | geschieden | überhaupt    | ledig | verheiratet | verwitwet | geschieden | überhaupt | ledig | verheiratet | verwitwet | geschieden | überhaupt | ledig | verheiratet | verwitwet | geschieden | überhaupt | ledig     | verheiratet | verwitwet | geschieden | überhaupt             | ledig | verheiratet | verwitwet | geschieden          | überhaupt |      |      |    |       |
| 1841—1848                   | 1250                              | —           | —         | 1250       | 20           | 1     | —           | —         | —          | 1         | 92    | —           | —         | —          | 92        | 18    | 2           | —         | —          | 15        | 1308      | —           | —         | —          | —                     | 1308  | —           | —         | —                   | —         | 1308 |      |    |       |
| 1849—1853                   | 1001                              | —           | —         | 1001       | 13           | —     | —           | —         | —          | —         | 113   | 21          | —         | —          | 113       | 21    | —           | —         | —          | 6         | 1222      | —           | —         | —          | —                     | 1222  | —           | —         | —                   | —         | 1222 |      |    |       |
| 1854—1858                   | 857                               | —           | —         | 857        | 8            | —     | —           | —         | —          | —         | 100   | 12          | —         | —          | 100       | 12    | —           | —         | —          | 5         | 11        | 963         | —         | —          | —                     | 963   | —           | —         | —                   | —         | 963  |      |    |       |
| 1859—1863                   | 1088                              | 1           | —         | 1089       | 12           | 2     | —           | —         | —          | 2         | 79    | 30          | —         | —          | 79        | 30    | —           | —         | —          | 3         | 10        | 10          | 1224      | 1          | —                     | 1225  | —           | —         | —                   | —         | 1225 |      |    |       |
| 1864—1868                   | 1014                              | 57          | —         | 1071       | 21           | 1     | —           | —         | —          | 5         | 46    | 6           | —         | —          | 52        | 38    | 3           | —         | —          | 6         | 28        | 1           | —         | —          | 29                    | 1137  | 69          | —         | —                   | 1296      |      |      |    |       |
| 1869—1873                   | 731                               | 418         | 1         | 1170       | 28           | 4     | —           | —         | —          | 3         | 34    | 18          | —         | —          | 52        | 23    | 14          | —         | —          | 2         | 19        | 8           | —         | —          | 27                    | 838   | 464         | 2         | —                   | 1824      |      |      |    |       |
| 1874—1878                   | 229                               | 619         | 13        | 916        | 16           | 10    | —           | —         | —          | 2         | 16    | 47          | 3         | —          | 66        | 19    | 22          | —         | —          | 1         | 1         | —           | —         | —          | 12                    | 317   | 731         | 16        | 1                   | 1065      |      |      |    |       |
| 1879—1883                   | 127                               | 642         | 22        | 3          | 794          | 6     | 16          | —         | —          | 22        | 3     | —           | —         | —          | 91        | 12    | 23          | —         | —          | 3         | 3         | 10          | —         | —          | 13                    | 164   | 769         | 35        | 8                   | 961       |      |      |    |       |
| 1884—1888                   | 82                                | 532         | 13        | 2          | 619          | 10    | 12          | —         | —          | 22        | 2     | 1           | —         | —          | 73        | 4     | 15          | —         | —          | 2         | 2         | 5           | —         | —          | 7                     | 103   | 634         | 16        | 2                   | 775       |      |      |    |       |
| 1889—1893                   | 54                                | 393         | 21        | 1          | 469          | 1     | 9           | —         | —          | 10        | 1     | —           | —         | —          | 63        | 3     | 10          | —         | —          | 2         | 2         | 6           | 1         | —          | 9                     | 65    | 477         | 24        | 1                   | 567       |      |      |    |       |
| 1894—1898                   | 25                                | 267         | 19        | —          | 311          | 1     | 3           | —         | —          | 4         | 1     | —           | —         | —          | 40        | 1     | 1           | —         | —          | 1         | 1         | 5           | —         | —          | 6                     | 30    | 315         | 26        | —                   | 365       |      |      |    |       |
| 1899—1903                   | 28                                | 151         | 13        | 1          | 193          | —     | —           | —         | —          | —         | —     | —           | —         | —          | 18        | 2     | 21          | —         | —          | 2         | 2         | —           | —         | —          | 2                     | 39    | 175         | 15        | 1                   | 220       |      |      |    |       |
| 1904—1908                   | 13                                | 84          | 28        | 1          | 126          | —     | —           | —         | —          | 1         | —     | —           | —         | —          | 18        | 2     | 21          | —         | —          | 1         | 1         | 2           | —         | —          | 3                     | 16    | 108         | 30        | 1                   | 133       |      |      |    |       |
| 1910—1913                   | 10                                | 50          | 20        | 2          | 82           | 1     | 1           | —         | —          | 2         | —     | —           | —         | —          | 17        | 6     | 23          | —         | —          | —         | —         | —           | —         | —          | 2                     | 11    | 70          | 26        | 2                   | 109       |      |      |    |       |
| 1911—1918                   | 9                                 | 22          | 18        | —          | 43           | —     | —           | —         | —          | —         | —     | —           | —         | —          | 6         | 4     | 10          | —         | —          | —         | —         | —           | —         | —          | —                     | 3     | 5           | 22        | —                   | 33        |      |      |    |       |
| 1909—1913                   | 3                                 | 10          | 21        | —          | 31           | —     | —           | —         | —          | —         | —     | —           | —         | —          | 2         | 2     | 4           | —         | —          | —         | —         | —           | —         | —          | 1                     | 3     | 12          | 24        | —                   | 39        |      |      |    |       |
| 1904—1908                   | 1                                 | 1           | 6         | —          | 8            | —     | —           | —         | —          | —         | —     | —           | —         | —          | 1         | 1     | 2           | —         | —          | —         | —         | —           | —         | —          | —                     | 2     | 3           | 6         | —                   | 10        |      |      |    |       |
| 1799—1803                   | —                                 | —           | —         | —          | —            | —     | —           | —         | —          | —         | —     | —           | —         | —          | —         | —     | —           | —         | —          | —         | —         | —           | —         | —          | —                     | —     | —           | —         | —                   | —         | —    |      |    |       |
| 1794—1798                   | —                                 | —           | —         | —          | —            | —     | —           | —         | —          | —         | —     | —           | —         | —          | —         | —     | —           | —         | —          | —         | —         | —           | —         | —          | —                     | —     | —           | —         | —                   | —         | —    |      |    |       |
| unbekannt                   | 2                                 | 3           | —         | —          | 5            | —     | —           | —         | —          | —         | —     | —           | —         | —          | 1         | 1     | 4           | —         | —          | —         | —         | —           | —         | —          | —                     | 2     | 4           | —         | —                   | —         | —    |      |    |       |
| zusammen                    | 9628                              | 2534        | 186       | 11         | 10129        | 137   | 57          | 1         | 195        | 17        | 4     | —           | —         | —          | 904       | 132   | 92          | 1         | —          | 276       | 26        | 12          | 1         | —          | 39                    | 106   | 49          | 2         | —                   | 137       | 7600 | 3062 | 11 | 11721 |

Tab. XIII. Die ausländische Bevölkerung Basels nach Heimat, Geschlecht, Alter und Civilstand.  
B. Weibliches Geschlecht.

| Geboren<br>in den<br>Jahren | Asiatische Reiches |             |            | Österreicherinnen |       |             | Ungarinnen |           |       | Französinen |            |           | Italienerinnen |             |            | Engländerinnen |       |             | Übrige Nationalitäten |           |       | Ausländerinnen überhaupt |            |           |      |     |     |      |      |       |      |     |    |       |
|-----------------------------|--------------------|-------------|------------|-------------------|-------|-------------|------------|-----------|-------|-------------|------------|-----------|----------------|-------------|------------|----------------|-------|-------------|-----------------------|-----------|-------|--------------------------|------------|-----------|------|-----|-----|------|------|-------|------|-----|----|-------|
|                             | ledig              | verheiratet | geschieden | überhaupt         | ledig | verheiratet | geschieden | überhaupt | ledig | verheiratet | geschieden | überhaupt | ledig          | verheiratet | geschieden | überhaupt      | ledig | verheiratet | geschieden            | überhaupt | ledig | verheiratet              | geschieden | überhaupt |      |     |     |      |      |       |      |     |    |       |
| 1884-1888                   | 1248               | —           | —          | 1248              | 16    | —           | —          | 16        | 1     | 93          | —          | 93        | 26             | 4           | —          | 4              | 9     | 1397        | —                     | —         | 9     | 1397                     | —          | —         | 1397 |     |     |      |      |       |      |     |    |       |
| 1879-1883                   | 1668               | —           | —          | 1668              | 21    | —           | —          | 21        | 1     | 131         | —          | 131       | 25             | 3           | —          | 3              | 13    | 1362        | —                     | —         | 13    | 1362                     | —          | —         | 1362 |     |     |      |      |       |      |     |    |       |
| 1874-1878                   | 891                | —           | —          | 891               | 10    | —           | —          | 10        | —     | 125         | 13         | 138       | 1              | —           | —          | 1              | 5     | 1045        | —                     | —         | 5     | 1045                     | —          | —         | 1045 |     |     |      |      |       |      |     |    |       |
| 1869-1873                   | 1289               | 10          | —          | 1299              | 9     | —           | —          | 9         | 1     | 81          | 1          | 82        | 5              | 3           | —          | 3              | 5     | 1293        | 11                    | —         | 5     | 1293                     | 11         | —         | 1404 |     |     |      |      |       |      |     |    |       |
| 1864-1868                   | 1174               | 226         | 1          | 1701              | 4     | 2           | —          | 6         | 1     | 53          | 23         | 76        | 5              | 11          | 2          | 1              | 3     | 4           | 5                     | 9         | 1543  | 263                      | 1          | 1907      |      |     |     |      |      |       |      |     |    |       |
| 1859-1863                   | 847                | 576         | 14         | 1439              | 9     | 12          | —          | 21        | 1     | 26          | 13         | 71        | 1              | 11          | 2          | 14             | 1     | 4           | 1                     | 6         | 3     | 8                        | 11         | 867       | 653  | 19  | 2   | 1563 |      |       |      |     |    |       |
| 1854-1858                   | 432                | 622         | 23         | 1081              | 3     | 19          | 1          | 23        | 1     | 16          | 63         | 4         | 81             | 1           | 28         | 1              | 30    | 1           | 3                     | 1         | 5     | 2                        | 4          | 6         | 436  | 740 | 30  | 5    | 1281 |       |      |     |    |       |
| 1849-1853                   | 270                | 571         | 60         | 900               | 1     | 10          | 2          | 1         | 11    | 1           | 3          | 71        | 6              | 89          | —          | 12             | 2     | 14          | —                     | 1         | 1     | 2                        | 10         | 12        | 276  | 676 | 60  | 10   | 1022 |       |      |     |    |       |
| 1844-1848                   | 262                | 197         | 72         | 778               | 1     | 11          | 4          | 16        | 1     | 4           | 53         | 15        | 72             | 6           | —          | 6              | 2     | 1           | —                     | 3         | 3     | 2                        | 5          | 210       | 371  | 98  | 7   | 881  |      |       |      |     |    |       |
| 1839-1843                   | 173                | 358         | 40         | 617               | 1     | 2           | —          | 5         | —     | 9           | 53         | 5         | 67             | 3           | 1          | 4              | 2     | —           | —                     | 2         | 2     | 5                        | 1          | 1         | 1    | 1   | 1   | 1    | 700  |       |      |     |    |       |
| 1834-1838                   | 115                | 212         | 80         | 3                 | 410   | 2           | 1          | 3         | —     | 11          | 30         | 10        | 41             | 2           | 2          | 4              | 1     | 1           | 2                     | 1         | 1     | 2                        | 1          | 4         | 157  | 339 | 94  | 3    | 493  |       |      |     |    |       |
| 1829-1833                   | 107                | 111         | 75         | 1                 | 294   | —           | 1          | —         | —     | 5           | 22         | 10        | 1              | 38          | —          | —              | —     | —           | —                     | —         | 1     | 2                        | 1          | —         | 112  | 134 | 96  | 2    | 334  |       |      |     |    |       |
| 1824-1828                   | 97                 | 64          | 72         | 1                 | 234   | —           | 1          | —         | —     | 6           | 16         | 11        | 31             | 1           | 2          | 3              | 1     | 1           | —                     | 1         | 2     | —                        | —          | 2         | 102  | 84  | 52  | 1    | 272  |       |      |     |    |       |
| 1819-1823                   | 75                 | 23          | 91         | 1                 | 192   | —           | 2          | —         | —     | 2           | 9          | 8         | 19             | 1           | —          | 1              | 1     | 1           | —                     | 2         | 2     | 2                        | 4          | 78        | 37   | 105 | —   | 230  |      |       |      |     |    |       |
| 1814-1818                   | 44                 | 4           | 61         | 1                 | 109   | 1           | 1          | 2         | —     | 1           | 1          | 14        | 16             | —           | —          | —              | —     | —           | —                     | 1         | 2     | 3                        | 47         | 5         | 78   | —   | 130 |      |      |       |      |     |    |       |
| 1809-1813                   | 19                 | 6           | 31         | 1                 | 57    | —           | 1          | 1         | —     | —           | 2          | 4         | 6              | —           | —          | —              | 2     | 1           | 3                     | 21        | 8     | 37                       | 1          | 67        | —    | —   | —   | —    | 1    |       |      |     |    |       |
| 1804-1808                   | 10                 | 1           | 12         | —                 | 23    | —           | —          | —         | —     | —           | 5          | —         | —              | —           | —          | —              | —     | —           | —                     | 10        | 1     | 17                       | —          | 25        | —    | —   | —   | —    | 13   |       |      |     |    |       |
| 1799-1803                   | —                  | 13          | —          | —                 | —     | —           | —          | —         | —     | —           | —          | —         | —              | —           | —          | —              | —     | —           | —                     | —         | —     | —                        | —          | 13        | —    | —   | —   | —    | 1    |       |      |     |    |       |
| 1794-1798                   | —                  | 1           | —          | —                 | —     | —           | —          | —         | —     | —           | —          | —         | —              | —           | —          | —              | —     | —           | —                     | —         | —     | —                        | —          | 1         | —    | —   | —   | —    | 1    |       |      |     |    |       |
| unbekannt                   | —                  | 2           | —          | —                 | —     | —           | —          | —         | —     | —           | —          | —         | 1              | —           | —          | 1              | 1     | 1           | —                     | 1         | 1     | 2                        | 3          | 5         | 3    | 8   | —   | —    | 9    |       |      |     |    |       |
| zusammen                    | 3801               | 3284        | 679        | 84                | 12567 | 76          | 62         | 13        | 1     | 132         | 5          | 4         | 9              | 545         | 376        | 94             | 2     | 1087        | 78                    | 69        | 10    | 137                      | 18         | 15        | 3    | 36  | 49  | 44   | 8    | 10191 | 3653 | 907 | 37 | 13879 |

Tab. XIV. Die ortsanwes. Bevölkerung des Kantons Basel-Stadt nach Heimat, Confession und Civilstand.  
A. Männliches Geschlecht.

| Heimat                          | Kinder unter 14 Jahren |             |              | Andere ledige Personen |             |              | Verheiratete |             |              | Witwer u. Geschiedene |            |           | Personen überhaupt |              |              |
|---------------------------------|------------------------|-------------|--------------|------------------------|-------------|--------------|--------------|-------------|--------------|-----------------------|------------|-----------|--------------------|--------------|--------------|
|                                 | protest.               | israh.      | überhaupt    | protest.               | israh.      | überhaupt    | protest.     | israh.      | überhaupt    | protest.              | israh.     | überhaupt | protest.           | israh.       | überhaupt    |
| Zürich . . . . .                | 287                    | 3           | 290          | 7                      | 22          | 29           | 367          | 34          | 401          | 17                    | 11         | 28        | 22                 | 11           | 33           |
| Bern . . . . .                  | 35                     | 3           | 38           | 353                    | 22          | 375          | 9            | 360         | 37           | 4                     | 41         | 38        | 1047               | 18           | 1121         |
| Uri . . . . .                   | 34                     | 16          | 50           | 617                    | 17          | 634          | 9            | 253         | 31           | 25                    | 46         | 62        | 1452               | 22           | 1677         |
| Schwyz . . . . .                | 4                      | 6           | 10           | 12                     | 239         | 251          | 9            | 23          | 323          | 25                    | 25         | 50        | 62                 | 75           | 127          |
| Obwalden . . . . .              | 7                      | 4           | 11           | 2                      | 21          | 23           | 1            | 10          | 11           | 2                     | 2          | 3         | 10                 | 54           | 65           |
| Nidwalden . . . . .             | 2                      | 7           | 9            | 2                      | 0           | 2            | 7            | —           | 3            | —                     | —          | 1         | 2                  | 12           | 14           |
| Glarus . . . . .                | 23                     | 4           | 27           | 41                     | 8           | 49           | 20           | 6           | 26           | 1                     | —          | 1         | 87                 | 19           | 107          |
| Zug . . . . .                   | 1                      | 9           | 10           | 6                      | 17          | 23           | 4            | 17          | 18           | 2                     | 2          | 4         | 45                 | 45           | 50           |
| Freiburg . . . . .              | 1                      | 3           | 4            | 253                    | 3           | 254          | 25           | 303         | 328          | 31                    | 32         | 63        | 101                | 849          | 999          |
| Solothurn . . . . .             | 43                     | 208         | 251          | 32                     | 314         | 565          | 303          | 383         | 688          | 54                    | 32         | 86        | 1443               | 110          | 1553         |
| Baselstadt . . . . .            | 2168                   | 33          | 2201         | 2168                   | 334         | 2502         | 362          | 368         | 1075         | 12                    | 1          | 13        | 2710               | 270          | 2980         |
| Baselst. u. J. . . . .          | 358                    | 72          | 430          | 759                    | 51          | 810          | 352          | 381         | 1075         | 15                    | 11         | 26        | 1086               | 16           | 1102         |
| Schaffhausen . . . . .          | 77                     | 2           | 79           | 116                    | 3           | 119          | 25           | 3           | 92           | 15                    | 1          | 16        | 205                | 2            | 221          |
| Appenzell A.Rh. . . . .         | 29                     | 1           | 30           | 49                     | 1           | 50           | 17           | 8           | 28           | 3                     | 1          | 9         | 68                 | 9            | 77           |
| Appenzell L.Rh. . . . .         | 4                      | 37          | 41           | 7                      | 3           | 10           | 51           | 63          | 73           | 3                     | 1          | 9         | 183                | 162          | 191          |
| St. Gallen . . . . .            | 50                     | 27          | 77           | 79                     | 67          | 146          | 69           | 23          | 92           | 3                     | 3          | 93        | 29                 | 29           | 122          |
| Graubünden . . . . .            | 29                     | 2           | 31           | 47                     | 22          | 69           | 23           | 5           | 28           | 3                     | 3          | 109       | 72                 | 85           | 184          |
| Aargau . . . . .                | 513                    | 199         | 712          | 503                    | 271         | 774          | 510          | 289         | 815          | 30                    | 2          | 87        | 1090               | 792          | 1882         |
| Thurgau . . . . .               | 169                    | 18          | 187          | 155                    | 26          | 181          | 129          | 31          | 169          | 10                    | 3          | 138       | 408                | 75           | 483          |
| Tessin . . . . .                | 1                      | 4           | 5            | 35                     | 1           | 37           | 11           | 1           | 12           | —                     | 1          | 1         | 51                 | 8            | 59           |
| Valais . . . . .                | 19                     | 2           | 21           | 93                     | 1           | 104          | 31           | 2           | 32           | 2                     | 2          | 115       | 8                  | 1            | 124          |
| Vaud . . . . .                  | 10                     | —           | 10           | 52                     | 2           | 62           | 17           | 2           | 69           | —                     | 1          | 169       | 8                  | 1            | 186          |
| Neuchâtel . . . . .             | 6                      | —           | 6            | 15                     | 3           | 19           | 8            | —           | 23           | —                     | 1          | 80        | 2                  | 1            | 83           |
| Geneve . . . . .                | 4981                   | 1171        | 6152         | 3446                   | 1650        | 5096         | 1778         | 68          | 3713         | 628                   | 172        | 806       | 16358              | 4751         | 21109        |
| Schweiz . . . . .               | 50                     | 99          | 149          | 73                     | 226         | 299          | 50           | 167         | 235          | 9                     | 1          | 13        | 176                | 501          | 676          |
| Elsass-Lothringen . . . . .     | 1025                   | 892         | 1917         | 837                    | 1070        | 1907         | 867          | 1211        | 1965         | 78                    | 2          | 115       | 2784               | 3261         | 4745         |
| Baden . . . . .                 | 361                    | 83          | 444          | 459                    | 117         | 576          | 292          | 110         | 389          | 19                    | 6          | 25        | 1121               | 340          | 1461         |
| Württemberg . . . . .           | 50                     | 53          | 103          | 69                     | 72          | 141          | 43           | 75          | 120          | 4                     | 3          | 7         | 166                | 265          | 331          |
| Bayern . . . . .                | 13                     | 8           | 21           | 48                     | 11          | 59           | 12           | 11          | 64           | 2                     | 2          | 2         | 135                | 33           | 170          |
| Hessen . . . . .                | 108                    | 69          | 177          | 267                    | 93          | 360          | 158          | 86          | 248          | 5                     | 5          | 9         | 624                | 241          | 865          |
| Preussen . . . . .              | 89                     | 5           | 94           | 12                     | 83          | 95           | 53           | 1           | 55           | 3                     | 3          | 179       | 6                  | 12           | 193          |
| Österreich-Ungarn . . . . .     | 1767                   | 1262        | 3029         | 1892                   | 1627        | 3519         | 1361         | 1661        | 354          | 103                   | 101        | 207       | 5293               | 167          | 5460         |
| Deutsches Reich . . . . .       | 6                      | 45          | 51           | 25                     | 63          | 88           | 51           | 61          | 112          | 2                     | 17         | 37        | 190                | 175          | 265          |
| Frankreich . . . . .            | 86                     | 35          | 121          | 17                     | 28          | 45           | 7            | 1           | 61           | —                     | —          | 1         | 6                  | 269          | 275          |
| Österreich-Ungarn . . . . .     | 6                      | 35          | 41           | 42                     | 17          | 59           | 1            | 1           | 1            | 1                     | 1          | 1         | 1                  | 1            | 2            |
| Litauen . . . . .               | 2                      | 11          | 13           | 4                      | 132         | 136          | 92           | 6           | 92           | —                     | —          | 1         | 6                  | 269          | 275          |
| Belgien . . . . .               | 2                      | 5           | 7            | 4                      | 3           | 7            | 2            | 6           | 6            | —                     | —          | 4         | 10                 | 14           | 18           |
| Holland . . . . .               | 12                     | 13          | 25           | 6                      | 6           | 12           | 5            | 5           | 12           | 1                     | 1          | 36        | 16                 | 3            | 25           |
| Grossbritannien . . . . .       | 6                      | 11          | 17           | 2                      | 2           | 4            | 11           | 1           | 2            | —                     | —          | 31        | 3                  | 1            | 39           |
| Spanien und Portugal . . . . .  | 6                      | —           | 6            | 11                     | 2           | 17           | 4            | —           | 2            | —                     | —          | 21        | 3                  | 1            | 24           |
| Russland . . . . .              | 2                      | —           | 2            | 13                     | 2           | 15           | 4            | —           | 1            | —                     | —          | 16        | 2                  | 1            | 17           |
| Schweden und Norwegen . . . . . | 4                      | —           | 4            | 6                      | 2           | 10           | 4            | —           | 3            | —                     | —          | 11        | 2                  | 1            | 13           |
| Aussereurop. Länder . . . . .   | 6                      | —           | 6            | 12                     | 3           | 15           | 18           | 3           | 21           | 1                     | 1          | 37        | 7                  | 4            | 41           |
| Heimat unbekannt . . . . .      | —                      | —           | —            | 2                      | 8           | 10           | 18           | 3           | 23           | 2                     | 2          | 3         | 4                  | 2            | 6            |
| <b>Zusammen</b>                 | <b>9571</b>            | <b>2314</b> | <b>11885</b> | <b>7459</b>            | <b>3621</b> | <b>11080</b> | <b>7425</b>  | <b>3856</b> | <b>11335</b> | <b>736</b>            | <b>285</b> | <b>10</b> | <b>1050</b>        | <b>32522</b> | <b>10391</b> |



**B. Weibliches Geschlecht.**

| E-Heimat         | Kinder unter 14 Jahren |         |                              |                | Andere ledige Personen |         |                              |                | Verheiratete   |         |                              |                | Witwen u. Geschiedene |         |                              |                | Personen überhaupt |         |                              |                |                |         |                              |                |          |         |         |
|------------------|------------------------|---------|------------------------------|----------------|------------------------|---------|------------------------------|----------------|----------------|---------|------------------------------|----------------|-----------------------|---------|------------------------------|----------------|--------------------|---------|------------------------------|----------------|----------------|---------|------------------------------|----------------|----------|---------|---------|
|                  | über-<br>haupt         |         | andere o. l.<br>andere o. l. |                | über-<br>haupt         |         | andere o. l.<br>andere o. l. |                | über-<br>haupt |         | andere o. l.<br>andere o. l. |                | über-<br>haupt        |         | andere o. l.<br>andere o. l. |                | über-<br>haupt     |         | andere o. l.<br>andere o. l. |                | über-<br>haupt |         | andere o. l.<br>andere o. l. |                |          |         |         |
|                  | protest.               | kathol. | israel.                      | über-<br>haupt | protest.               | kathol. | israel.                      | über-<br>haupt | protest.       | kathol. | israel.                      | über-<br>haupt | protest.              | kathol. | israel.                      | über-<br>haupt | protest.           | kathol. | israel.                      | über-<br>haupt | protest.       | kathol. | israel.                      | über-<br>haupt | protest. | kathol. | israel. |
| Zürich           | 301                    | 17      | 1                            | 322            | 433                    | 22      | 1                            | 6              | 462            | 341     | 67                           | 1              | 15                    | 12      | 13                           | 15             | 13                 | 12      | 13                           | 15             | 13             | 12      | 13                           | 15             | 13       | 12      | 13      |
| Bern             | 409                    | 45      | 11                           | 165            | 222                    | 115     | 1                            | 12             | 1080           | 363     | 89                           | 3              | 381                   | 138     | 28                           | 381            | 138                | 28      | 381                          | 138            | 28             | 381     | 138                          | 28             | 381      | 138     | 28      |
| Laufen           | 22                     | 151     | 2                            | 175            | 52                     | 362     | 1                            | 1              | 12             | 1080    | 363                          | 89             | 3                     | 236     | 138                          | 28             | 381                | 138     | 28                           | 381            | 138            | 28      | 381                          | 138            | 28       | 381     | 138     |
| Uri              | 2                      | 10      | 1                            | 11             | 1                      | 11      | 1                            | 1              | 12             | 3       | 8                            | 16             | 2                     | 1       | 1                            | 1              | 1                  | 1       | 1                            | 1              | 1              | 1       | 1                            | 1              | 1        | 1       | 1       |
| Schwyz           | 2                      | 12      | 1                            | 13             | 1                      | 28      | 1                            | 1              | 10             | 1       | 1                            | 2              | 1                     | 1       | 1                            | 1              | 1                  | 1       | 1                            | 1              | 1              | 1       | 1                            | 1              | 1        | 1       | 1       |
| Obwalden         | 3                      | 2       | 1                            | 5              | 1                      | 10      | 1                            | 1              | 10             | 1       | 1                            | 2              | 1                     | 1       | 1                            | 1              | 1                  | 1       | 1                            | 1              | 1              | 1       | 1                            | 1              | 1        | 1       | 1       |
| Nidwalden        | 9                      | 2       | 1                            | 11             | 1                      | 15      | 1                            | 1              | 10             | 1       | 1                            | 2              | 1                     | 1       | 1                            | 1              | 1                  | 1       | 1                            | 1              | 1              | 1       | 1                            | 1              | 1        | 1       | 1       |
| Glarus           | 4                      | 16      | 1                            | 20             | 1                      | 11      | 1                            | 1              | 10             | 1       | 1                            | 2              | 1                     | 1       | 1                            | 1              | 1                  | 1       | 1                            | 1              | 1              | 1       | 1                            | 1              | 1        | 1       | 1       |
| Zug              | 8                      | 2       | 1                            | 11             | 1                      | 11      | 1                            | 1              | 10             | 1       | 1                            | 2              | 1                     | 1       | 1                            | 1              | 1                  | 1       | 1                            | 1              | 1              | 1       | 1                            | 1              | 1        | 1       | 1       |
| Freiburg         | 8                      | 2       | 1                            | 11             | 1                      | 11      | 1                            | 1              | 10             | 1       | 1                            | 2              | 1                     | 1       | 1                            | 1              | 1                  | 1       | 1                            | 1              | 1              | 1       | 1                            | 1              | 1        | 1       | 1       |
| Solothurn        | 67                     | 247     | 3                            | 317            | 437                    | 341     | 21                           | 34             | 480            | 168     | 224                          | 3              | 1                     | 336     | 32                           | 85             | 9                  | 1       | 1320                         | 983            | 6              | 1       | 1260                         | 983            | 6        | 1       | 1260    |
| Baselst.         | 2604                   | 407     | 25                           | 15             | 3031                   | 3117    | 341                          | 21             | 34             | 3513    | 278                          | 38             | 16                    | 38419   | 1161                         | 69             | 9                  | 1       | 1320                         | 983            | 6              | 1       | 1260                         | 983            | 6        | 1       | 1260    |
| Baselrand.       | 89                     | 6       | 7                            | 972            | 1187                   | 136     | 1                            | 1              | 1352           | 892     | 192                          | 5              | 2                     | 1091    | 362                          | 67             | 1                  | 1       | 37                           | 444            | 38             | 1       | 490                          | 387            | 1        | 1       | 490     |
| Schaffhausen     | 585                    | 27      | 3                            | 95             | 290                    | 2       | 1                            | 1              | 365            | 70      | 22                           | 1              | 1                     | 93      | 29                           | 1              | 1                  | 1       | 37                           | 444            | 38             | 1       | 490                          | 387            | 1        | 1       | 490     |
| Appenzell A. Rh. | 28                     | 2       | 1                            | 29             | 1                      | 43      | 1                            | 1              | 4              | 27      | 6                            | 1              | 1                     | 32      | 10                           | 1              | 1                  | 1       | 11                           | 108            | 9              | 1       | 117                          | 108            | 9        | 1       | 117     |
| Appenzell L. Rh. | 22                     | 2       | 1                            | 23             | 1                      | 1       | 1                            | 1              | 1              | 1       | 1                            | 1              | 1                     | 1       | 1                            | 1              | 1                  | 1       | 1                            | 1              | 1              | 1       | 1                            | 1              | 1        | 1       | 1       |
| Sankt Gallen     | 79                     | 4       | 1                            | 83             | 1                      | 1       | 1                            | 1              | 1              | 1       | 1                            | 1              | 1                     | 1       | 1                            | 1              | 1                  | 1       | 1                            | 1              | 1              | 1       | 1                            | 1              | 1        | 1       | 1       |
| Graubünden       | 26                     | 1       | 1                            | 27             | 1                      | 1       | 1                            | 1              | 1              | 1       | 1                            | 1              | 1                     | 1       | 1                            | 1              | 1                  | 1       | 1                            | 1              | 1              | 1       | 1                            | 1              | 1        | 1       | 1       |
| Aargau           | 181                    | 205     | 17                           | 5              | 708                    | 870     | 379                          | 10             | 1323           | 534     | 296                          | 13             | 4                     | 837     | 269                          | 105            | 5                  | 2       | 322                          | 2091           | 976            | 45      | 24                           | 3139           | 976      | 45      | 24      |
| Thurgau          | 123                    | 23      | 3                            | 146            | 197                    | 28      | 1                            | 3              | 226            | 118     | 43                           | 4              | 6                     | 161     | 55                           | 4              | 3                  | 60      | 494                          | 98             | 3              | 503     | 494                          | 98             | 3        | 503     |         |
| Tessin           | 11                     | 1       | 2                            | 13             | 14                     | 74      | 3                            | 6              | 77             | 27      | 2                            | 1              | 1                     | 29      | 11                           | 3              | 3                  | 14      | 126                          | 8              | 1              | 134     | 126                          | 8              | 1        | 134     |         |
| Waadt            | 11                     | 1       | 2                            | 13             | 14                     | 74      | 3                            | 6              | 77             | 27      | 2                            | 1              | 1                     | 21      | 11                           | 6              | 1                  | 10      | 1                            | 1              | 11             | 10      | 1                            | 1              | 11       | 10      |         |
| Valais           | 11                     | 1       | 2                            | 13             | 14                     | 74      | 3                            | 6              | 77             | 27      | 2                            | 1              | 1                     | 21      | 11                           | 6              | 1                  | 10      | 1                            | 1              | 11             | 10      | 1                            | 1              | 11       | 10      |         |
| Neuchâtel        | 13                     | 2       | 1                            | 15             | 16                     | 4       | 1                            | 1              | 20             | 19      | 1                            | 1              | 1                     | 11      | 6                            | 1              | 1                  | 12      | 90                           | 7              | 2              | 99      | 90                           | 7              | 2        | 99      |         |
| Genève           | 20                     | 1       | 1                            | 21             | 22                     | 3       | 1                            | 1              | 29             | 10      | 1                            | 1              | 1                     | 11      | 6                            | 1              | 1                  | 12      | 90                           | 7              | 2              | 99      | 90                           | 7              | 2        | 99      |         |
| Schweiz          | 3153                   | 123     | 53                           | 38             | 717                    | 1089    | 34                           | 81             | 985            | 582     | 2000                         | 71             | 34                    | 7167    | 221                          | 377            | 14                 | 10      | 3622                         | 30328          | 3437           | 173     | 145                          | 36087          | 30328    | 3437    | 173     |
| Basel            | 189                    | 20      | 1                            | 209            | 275                    | 38      | 1                            | 1              | 291            | 104     | 11                           | 1              | 1                     | 11      | 6                            | 1              | 1                  | 12      | 90                           | 7              | 2              | 99      | 90                           | 7              | 2        | 99      |         |
| Schaffhausen     | 585                    | 27      | 3                            | 95             | 290                    | 2       | 1                            | 1              | 365            | 70      | 22                           | 1              | 1                     | 93      | 29                           | 1              | 1                  | 1       | 37                           | 444            | 38             | 1       | 490                          | 387            | 1        | 1       | 490     |
| Basel            | 189                    | 20      | 1                            | 209            | 275                    | 38      | 1                            | 1              | 291            | 104     | 11                           | 1              | 1                     | 11      | 6                            | 1              | 1                  | 12      | 90                           | 7              | 2              | 99      | 90                           | 7              | 2        | 99      |         |
| Basel            | 189                    | 20      | 1                            | 209            | 275                    | 38      | 1                            | 1              | 291            | 104     | 11                           | 1              | 1                     | 11      | 6                            | 1              | 1                  | 12      | 90                           | 7              | 2              | 99      | 90                           | 7              | 2        | 99      |         |
| Basel            | 189                    | 20      | 1                            | 209            | 275                    | 38      | 1                            | 1              | 291            | 104     | 11                           | 1              | 1                     | 11      | 6                            | 1              | 1                  | 12      | 90                           | 7              | 2              | 99      | 90                           | 7              | 2        | 99      |         |
| Basel            | 189                    | 20      | 1                            | 209            | 275                    | 38      | 1                            | 1              | 291            | 104     | 11                           | 1              | 1                     | 11      | 6                            | 1              | 1                  | 12      | 90                           | 7              | 2              | 99      | 90                           | 7              | 2        | 99      |         |
| Basel            | 189                    | 20      | 1                            | 209            | 275                    | 38      | 1                            | 1              | 291            | 104     | 11                           | 1              | 1                     | 11      | 6                            | 1              | 1                  | 12      | 90                           | 7              | 2              | 99      | 90                           | 7              | 2        | 99      |         |
| Basel            | 189                    | 20      | 1                            | 209            | 275                    | 38      | 1                            | 1              | 291            | 104     | 11                           | 1              | 1                     | 11      | 6                            | 1              | 1                  | 12      | 90                           | 7              | 2              | 99      | 90                           | 7              | 2        | 99      |         |
| Basel            | 189                    | 20      | 1                            | 209            | 275                    | 38      | 1                            | 1              | 291            | 104     | 11                           | 1              | 1                     | 11      | 6                            | 1              | 1                  | 12      | 90                           | 7              | 2              | 99      | 90                           | 7              | 2        | 99      |         |
| Basel            | 189                    | 20      | 1                            | 209            | 275                    | 38      | 1                            | 1              | 291            | 104     | 11                           | 1              | 1                     | 11      | 6                            | 1              | 1                  | 12      | 90                           | 7              | 2              | 99      | 90                           | 7              | 2        | 99      |         |
| Basel            | 189                    | 20      | 1                            | 209            | 275                    | 38      | 1                            | 1              | 291            | 104     | 11                           | 1              | 1                     | 11      | 6                            | 1              | 1                  | 12      | 90                           | 7              | 2              | 99      | 90                           | 7              | 2        | 99      |         |
| Basel            | 189                    | 20      | 1                            | 209            | 275                    | 38      | 1                            | 1              | 291            | 104     | 11                           | 1              | 1                     | 11      | 6                            | 1              | 1                  | 12      | 90                           | 7              | 2              | 99      | 90                           | 7              | 2        | 99      |         |
| Basel            | 189                    | 20      | 1                            | 209            | 275                    | 38      | 1                            | 1              | 291            | 104     | 11                           | 1              | 1                     | 11      | 6                            | 1              | 1                  | 12      | 90                           | 7              | 2              | 99      | 90                           | 7              | 2        | 99      |         |
| Basel            | 189                    | 20      | 1                            | 209            | 275                    | 38      | 1                            | 1              | 291            | 104     | 11                           | 1              | 1                     | 11      | 6                            | 1              | 1                  | 12      | 90                           | 7              | 2              | 99      | 90                           | 7              | 2        | 99      |         |
| Basel            | 189                    | 20      | 1                            | 209            | 275                    | 38      | 1                            | 1              | 291            | 104     | 11                           | 1              | 1                     | 11      | 6                            | 1              | 1                  | 12      | 90                           | 7              | 2              | 99      | 90                           | 7              | 2        | 99      |         |
| Basel            | 189                    | 20      | 1                            | 209            | 275                    | 38      | 1                            | 1              | 291            | 104     | 11                           | 1              | 1                     | 11      | 6                            | 1              | 1                  | 12      | 90                           | 7              | 2              | 99      | 90                           | 7              | 2        | 99      |         |
| Basel            | 189                    | 20      | 1                            | 209            | 275                    | 38      | 1                            | 1              | 291            | 104     | 11                           | 1              | 1                     | 11      | 6                            | 1              | 1                  | 12      | 90                           | 7              | 2              | 99      | 90                           | 7              | 2        | 99      |         |
| Basel            | 189                    | 20      | 1                            | 209            | 275                    | 38      | 1                            | 1              | 291            | 104     | 11                           | 1              | 1                     | 11      | 6                            | 1              | 1                  | 12      | 90                           | 7              | 2              | 99      | 90                           | 7              | 2        | 99      |         |
| Basel            | 189                    | 20      | 1                            | 209            | 275                    | 38      | 1                            | 1              | 291            | 104     | 11                           | 1              | 1                     | 11      | 6                            | 1              | 1                  | 12      | 90                           | 7              | 2              | 99      | 90                           | 7              | 2        | 99      |         |
| Basel            | 189                    | 20      | 1                            | 209            | 275                    | 38      | 1                            | 1              | 291            | 104     | 11                           | 1              | 1                     | 11      | 6                            | 1              | 1                  | 12      | 90                           | 7              | 2              | 99      | 90                           | 7              | 2        | 99      |         |
| Basel            | 189                    | 20      | 1                            | 209            | 275                    | 38      | 1                            | 1              | 291            | 104     | 11                           | 1              | 1                     | 11      | 6                            | 1              | 1                  | 12      | 90                           | 7              | 2              | 99      | 90                           | 7              | 2        | 99      |         |
| Basel            | 189                    | 20      | 1                            | 209            | 275                    | 38      | 1                            | 1              | 291            | 104     | 11                           | 1              | 1                     | 11      | 6                            | 1              | 1                  | 12      | 90                           | 7              | 2              | 99      | 90                           | 7              | 2        | 99      |         |
| Basel            | 189                    | 20      | 1                            | 209            | 275                    | 38      | 1                            | 1              | 291            | 104     | 11                           | 1              | 1                     | 11      | 6                            | 1              | 1                  | 12      | 90                           | 7              | 2              | 99      | 90                           | 7              | 2        | 99      |         |
| Basel            | 189                    | 20      | 1                            | 209            | 275                    | 38      | 1                            | 1              | 291            | 104     | 11                           | 1              | 1                     | 11      | 6                            | 1              | 1                  | 12      | 90                           | 7              | 2              | 99      | 90                           | 7              | 2        | 99      |         |
| Basel            | 189                    | 20      | 1                            | 209            | 275                    | 38      | 1                            | 1              | 291            | 104     | 11                           | 1              | 1                     | 11      | 6                            | 1              | 1                  | 12      | 90                           | 7              | 2              | 99      | 90                           | 7              | 2        | 99      |         |
| Basel            | 189                    | 20      | 1                            | 209            | 275                    | 38      | 1                            | 1              | 291            | 104     | 11                           | 1              | 1                     | 11      | 6                            | 1              | 1                  | 12      | 90                           | 7              | 2              | 99      | 90                           | 7              | 2        | 99      |         |
| Basel            | 189                    | 20      | 1                            | 209            | 275                    | 38      | 1                            | 1              | 291            | 104     | 11                           | 1              | 1                     | 11      | 6                            | 1              | 1                  | 12      | 90                           | 7              | 2              | 99      | 90                           | 7              | 2        | 99      |         |
| Basel            | 189                    | 20      | 1                            | 209            | 275                    | 38      | 1                            | 1              | 291            | 104     | 11                           | 1              | 1                     | 11      | 6                            | 1              | 1                  | 12      | 90                           | 7              | 2              | 99      | 90                           | 7              | 2        | 99      |         |
| Basel            | 189                    | 20      | 1                            | 209            | 275                    | 38      | 1                            | 1              | 291            | 104     | 11                           | 1              | 1                     | 11      | 6                            | 1              | 1                  | 12      | 90                           | 7              | 2              | 99      | 90                           | 7              | 2        | 99      |         |
| Basel            | 189                    | 20      | 1                            | 209            | 275                    | 38      | 1                            | 1              | 291            | 104     | 11                           | 1              | 1                     | 11      | 6                            | 1              | 1                  | 12      | 90                           | 7              | 2              | 99      | 90                           | 7              | 2        | 99      |         |
| Basel            | 189                    | 20      | 1                            | 209            | 275                    | 38      | 1                            | 1              | 291            | 104     | 11                           | 1              | 1                     | 11      | 6                            | 1              | 1                  | 12      | 90                           | 7              | 2              | 99      | 90                           | 7              | 2        | 99      |         |
| Basel            | 189                    | 20      | 1                            | 209            | 275                    | 38      | 1                            | 1              | 291            | 104     | 11                           | 1              | 1                     | 11      | 6                            | 1              | 1                  | 12      | 90                           | 7              | 2              | 99      | 90                           | 7              | 2        | 99      |         |
| Basel            | 189                    | 20      | 1                            | 209            | 275                    | 38      | 1                            | 1              | 291            | 104     | 11                           | 1              | 1                     | 11      | 6                            | 1              | 1                  | 12      | 90                           | 7              | 2              | 99      | 90                           | 7              | 2        | 99      |         |
| Basel            | 189                    | 20      | 1                            | 209            | 275                    | 38      | 1                            | 1              | 291            | 104     | 11                           | 1              | 1                     | 11      | 6                            | 1              | 1                  | 12      | 90                           | 7              | 2              | 99      | 90                           | 7              | 2        | 99      |         |
| Basel            | 189                    | 20      | 1                            | 209            | 275                    | 38      | 1                            | 1              | 291            | 104     | 11                           | 1              | 1                     | 11      | 6                            | 1              | 1                  | 12      | 90                           | 7              | 2              | 99      | 90                           | 7              | 2        | 99      |         |
| Basel            | 189                    | 20      | 1                            | 209            | 275                    | 38      | 1                            | 1              | 291            | 104     | 11                           | 1              | 1                     | 11      | 6                            | 1              | 1                  | 12      | 90                           | 7              | 2              | 99      | 90                           | 7              | 2        | 99      |         |
| Basel            | 189                    | 20      | 1                            | 209            | 275                    | 38      | 1                            | 1              | 291            | 104     | 11                           | 1              | 1                     | 11      | 6                            | 1              | 1                  | 12      | 90                           | 7              | 2              | 99      | 90                           | 7              | 2        | 99      |         |
| Basel            | 189                    |         |                              |                |                        |         |                              |                |                |         |                              |                |                       |         |                              |                |                    |         |                              |                |                |         |                              |                |          |         |         |



Tab. XVII. Die ortsansässige Bevölkerung der Stadt Basel  
nach der Grösse des Geburtsortes.

XXIII.

| Geburtsorts-Kantone<br>bzw. Staaten | Personen      |               |                | Davon aus Städten mit<br>3000 Einw. und mehr |               |                | Davon aus kleineren<br>Gemeinden |               |                | Von je 100 Personen der<br>Basler Bevölkerung sind<br>aus Städten u. 3000 E. u. m. |               |                |
|-------------------------------------|---------------|---------------|----------------|--|---------------|----------------|----------------------------------|---------------|----------------|--|---------------|----------------|
|                                     | männ-<br>lich | weib-<br>lich | über-<br>haupt | männ-<br>lich                                | weib-<br>lich | über-<br>haupt | männ-<br>lich                    | weib-<br>lich | über-<br>haupt | männ-<br>lich  | weib-<br>lich | über-<br>haupt |
| 1                                   | 2             | 3             | 4              | 5  | 6             | 7              | 8                                | 9             | 10             | 11   | 12            | 13             |
| Zürich . . . . .                    | 939           | 972           | 1911           | 304  | 352           | 656            | 685                              | 620           | 1255           | 32,4   | 36,4          | 34,4           |
| Bern . . . . .                      | 1205          | 1930          | 3135           | 339  | 486           | 825            | 866                              | 1444          | 2310           | 28,1   | 25,1          | 26,5           |
| Luzern . . . . .                    | 499           | 651           | 1150           | 91   | 69            | 160            | 408                              | 582           | 990            | 18,2   | 10,4          | 13,9           |
| Uri . . . . .                       | 12            | 30            | 42             | —  | —             | —              | 12                               | 30            | 42             | —  | —             | —              |
| Schwyz . . . . .                    | 50            | 55            | 105            | 21   | 27            | 48             | 29                               | 28            | 57             | 42,0   | 49,0          | 45,7           |
| Obwalden . . . . .                  | 12            | 18            | 30             | —  | —             | —              | 12                               | 18            | 30             | —  | —             | —              |
| Nidwalden . . . . .                 | 18            | 39            | 57             | —  | —             | —              | 18                               | 39            | 57             | —  | —             | —              |
| Glarus . . . . .                    | 76            | 65            | 141            | 18   | 20            | 38             | 58                               | 45            | 103            | 23,7   | 30,4          | 27,0           |
| Zug . . . . .                       | 35            | 24            | 56             | 45   | 10            | 25             | 20                               | 14            | 34             | 42,9   | 47,4          | 44,4           |
| Freiburg . . . . .                  | 45            | 69            | 114            | 15   | 30            | 45             | 30                               | 39            | 69             | 33,4   | 43,6          | 39,4           |
| Solothurn . . . . .                 | 757           | 1028          | 1785           | 96   | 105           | 201            | 661                              | 923           | 1584           | 12,7   | 10,2          | 11,2           |
| Baselstadt . . . . .                | 12575         | 14486         | 27061          | 12403  | 14244         | 26647          | 172                              | 242           | 414            | 98,7   | 98,3          | 98,5           |
| Baselst. d. . . . .                 | 2751          | 3583          | 6334           | 213  | 289           | 502            | 2538                             | 3294          | 5832           | 7,7  | 8,1           | 7,9            |
| Schaffhausen . . . . .              | 241           | 424           | 665            | 63   | 111           | 174            | 178                              | 318           | 491            | 26,1   | 26,3          | 26,2           |
| Appenzell A. Rh. . . . .            | 82            | 66            | 148            | 24   | 31            | 55             | 58                               | 35            | 93             | 29,2   | 47,0          | 37,1           |
| Appenzell J. Rh. . . . .            | 8             | 5             | 13             | 2  | 4             | 6              | 6                                | 1             | 7              | 25,0   | 80,0          | 46,1           |
| St. Gallen . . . . .                | 309           | 287           | 596            | 130  | 153           | 283            | 179                              | 134           | 313            | 45,3   | 53,3          | 47,3           |
| Graubünden . . . . .                | 101           | 109           | 210            | 24   | 33            | 57             | 77                               | 76            | 153            | 23,9   | 30,3          | 27,1           |
| Aargau . . . . .                    | 1718          | 2388          | 4106           | 213  | 289           | 502            | 1305                             | 2099          | 3604           | 12,4   | 12,1          | 12,2           |
| Thurgau . . . . .                   | 325           | 308           | 633            | 9  | 12            | 24             | 316                              | 296           | 612            | 2,5  | 3,9           | 3,3            |
| Tessin . . . . .                    | 51            | 41            | 92             | 6  | 4             | 10             | 45                               | 7             | 52             | 11,7   | 36,4          | 16,1           |
| Vaud . . . . .                      | 170           | 163           | 333            | 84   | 76            | 160            | 86                               | 87            | 173            | 49,4   | 46,3          | 48,0           |
| Wallis . . . . .                    | 17            | 15            | 32             | 3  | 3             | 6              | 14                               | 12            | 26             | 17,7   | 20,0          | 18,7           |
| Neuchâtel . . . . .                 | 125           | 164           | 289            | 75   | 102           | 177            | 50                               | 62            | 112            | 60,0   | 62,2          | 61,2           |
| Genève . . . . .                    | 44            | 61            | 105            | 36   | 47            | 83             | 8                                | 14            | 22             | 81,5   | 77,0          | 79,0           |
| <b>Schweiz</b> . . . . .            | <b>22165</b>  | <b>26948</b>  | <b>49113</b>   | <b>14184</b>                                 | <b>16497</b>  | <b>30681</b>   | <b>7981</b>                      | <b>10451</b>  | <b>18432</b>   | <b>63,9</b>  | <b>61,2</b>   | <b>62,5</b>    |
| Elsass-Lothringen . . . . .         | 1392          | 1515          | 2907           | 486  | 502           | 988            | 906                              | 1013          | 1919           | 34,9   | 33,1          | 34,0           |
| Baden . . . . .                     | 4487          | 6497          | 10984          | 900  | 1144          | 2044           | 3587                             | 5353          | 8940           | 20,1   | 17,6          | 18,8           |
| Württemberg . . . . .               | 1104          | 1871          | 2972           | 324  | 532           | 856            | 777                              | 1339          | 2116           | 29,4   | 28,4          | 28,9           |
| Bayern . . . . .                    | 280           | 267           | 547            | 132  | 134           | 266            | 148                              | 133           | 281            | 47,1   | 50,1          | 48,6           |
| Hessen . . . . .                    | 135           | 75            | 210            | 65   | 48            | 113            | 70                               | 27            | 97             | 48,1   | 64,0          | 53,1           |
| Preussen . . . . .                  | 742           | 457           | 1199           | 436  | 249           | 685            | 306                              | 208           | 514            | 58,5   | 54,5          | 55,5           |
| Königreich Sachsen . . . . .        | 106           | 38            | 144            | 64   | 31            | 95             | 42                               | 7             | 49             | 60,4   | 81,6          | 68,0           |
| Übrige deutsche Staaten . . . . .   | 168           | 75            | 243            | 94   | 58            | 152            | 74                               | 17            | 91             | 36,0   | 77,5          | 62,5           |
| <b>Deutsches Reich</b> . . . . .    | <b>8411</b>   | <b>10795</b>  | <b>19206</b>   | <b>2501</b>                                  | <b>2698</b>   | <b>5199</b>    | <b>5910</b>                      | <b>8097</b>   | <b>14007</b>   | <b>29,7</b>  | <b>24,9</b>   | <b>27,1</b>    |
| Frankreich . . . . .                | 186           | 247           | 433            | 136  | 154           | 290            | 50                               | 93            | 143            | 73,1   | 62,4          | 68,0           |
| Österreich-Ungarn . . . . .         | 191           | 114           | 305            | 78   | 59            | 137            | 113                              | 55            | 168            | 40,4   | 51,4          | 44,9           |
| Italien . . . . .                   | 204           | 50            | 254            | 89   | 30            | 119            | 115                              | 20            | 135            | 43,6   | 60,0          | 46,5           |
| Grossbritannien . . . . .           | 26            | 42            | 68             | 21   | 34            | 55             | 3                                | 8             | 13             | 80,5   | 80,9          | 80,5           |
| Russland . . . . .                  | 36            | 20            | 56             | 29   | 13            | 42             | 7                                | 7             | 14             | 80,3   | 65,0          | 75,0           |
| Übrige europ. Staaten . . . . .     | 67            | 43            | 110            | 39   | 27            | 66             | 28                               | 16            | 44             | 58,2   | 62,4          | 60,0           |
| Aussereurop. Länder . . . . .       | 124           | 134           | 258            | 74   | 104           | 178            | 50                               | 30            | 80             | 59,7   | 77,4          | 69,0           |
| Geburtsort unbekannt . . . . .      | 3             | 3             | 6              | —  | —             | —              | —                                | —             | —              | —  | —             | —              |
| <b>Zusammen</b>                     | <b>31413</b>  | <b>38396</b>  | <b>69809</b>   | <b>17151</b>                                 | <b>19616</b>  | <b>36767</b>   | <b>14259</b>                     | <b>18777</b>  | <b>33036</b>   | <b>54,4</b>  | <b>51,1</b>   | <b>52,7</b>    |

XIV. Tab. XVIII. Die ortsanwesende Bevölkerung des Kantons Basel-Stadt  
A. Männliches

| Der<br>Heimatsort<br>liegt im<br>Kanton (Staat) | Der Geburtsort liegt im |      |        |     |        |          |           |        |     |          |           |            |           |              |                |                |            |            |        |         |        |      |        |           |        |         |  |
|---|-------------------------|------|--------|-----|--------|----------|-----------|--------|-----|----------|-----------|------------|-----------|--------------|----------------|----------------|------------|------------|--------|---------|--------|------|--------|-----------|--------|---------|--|
|   | Zürich                  | Bern | Luzern | Uri | Schwyz | Obwalden | Nidwalden | Glarus | Zug | Freiburg | Solothurn | Baselstadt | Baselrand | Schaffhausen | Appenz. A. Rh. | Appenz. L. Rh. | St. Gallen | Graubünden | Aargau | Thurgau | Tessin | Vaud | Valais | Neuchâtel | Genève | Schweiz |  |
| 1   | 2                       | 3    | 4      | 5   | 6      | 7        | 8         | 9      | 10  | 11       | 12        | 13         | 14        | 15           | 16             | 17             | 18         | 19         | 20     | 21      | 22     | 23   | 24     | 25        | 26     | 27      |  |
| Zürich . . . . .                                | 652                     | 10   | 8      | —   | 2      | —        | 2         | 1      | 2   | 2        | 2         | 288        | 32        | 8            | —              | —              | 17         | 3          | 16     | 9       | —      | 1    | —      | 1         | 1054   |         |  |
| Bern . . . . .                                  | 8                       | 1008 | 8      | —   | —      | —        | 1         | 1      | 9   | 12       | 354       | 98         | 4         | —            | —              | —              | —          | 24         | 8      | —       | 20     | 1    | 25     | 3         | 1572   |         |  |
| Luzern . . . . .                                | 7                       | 5    | 431    | —   | —      | 1        | 1         | —      | —   | 10       | 167       | 22         | —         | —            | —              | —              | —          | —          | 8      | —       | —      | —    | —      | —         | —      | 657     |  |
| Uri . . . . .                                   | —                       | —    | —      | 10  | —      | —        | —         | —      | —   | —        | —         | 13         | —         | —            | —              | —              | —          | —          | —      | 2       | —      | —    | —      | —         | —      | 27      |  |
| Schwyz . . . . .                                | 2                       | 1    | 2      | 86  | 2      | 1        | 1         | —      | —   | —        | 10        | 1          | —         | 1            | 2              | —              | —          | 2          | —      | —       | —      | —    | —      | —         | —      | 61      |  |
| Obwalden . . . . .                              | —                       | —    | —      | —   | 11     | —        | —         | —      | —   | —        | 3         | —          | —         | —            | —              | —              | —          | —          | —      | —       | —      | —    | —      | —         | —      | 14      |  |
| Nidwalden . . . . .                             | 1                       | —    | 2      | —   | 2      | 13       | —         | —      | —   | —        | 5         | —          | —         | —            | —              | —              | —          | —          | —      | —       | —      | —    | —      | —         | —      | 23      |  |
| Glarus . . . . .                                | 3                       | 3    | 2      | 1   | —      | 57       | —         | 1      | 2   | 23       | 6         | —          | 1         | 1            | —              | —              | —          | —          | —      | —       | —      | —    | —      | —         | —      | 100     |  |
| Zug . . . . .                                   | —                       | —    | 3      | —   | —      | —        | —         | —      | 21  | —        | 14        | —          | —         | —            | —              | —              | 1          | —          | 4      | —       | —      | —    | —      | —         | —      | 49      |  |
| Freiburg . . . . .                              | —                       | 5    | —      | —   | —      | —        | —         | —      | —   | —        | 8         | —          | —         | —            | —              | —              | —          | —          | —      | —       | —      | 1    | —      | —         | —      | 96      |  |
| Solothurn . . . . .                             | 1                       | 20   | —      | —   | 1      | —        | —         | —      | —   | 657      | 241       | 37         | —         | —            | —              | —              | —          | —          | 11     | —       | —      | —    | 3      | —         | —      | 976     |  |
| Baselstadt . . . . .                            | 165                     | 131  | 46     | 7   | —      | 4        | 9         | 5      | 8   | 75       | 7331      | 483        | 62        | 11           | —              | —              | 57         | 16         | 285    | 72      | 1      | 19   | 1      | 12        | 5      | 8805    |  |
| Baselrand . . . . .                             | 12                      | 11   | —      | —   | —      | —        | —         | —      | 1   | 6        | 1124      | 1835       | —         | —            | —              | —              | 2          | 1          | 17     | —       | —      | —    | 4      | 2         | —      | 3016    |  |
| Schaffhausen . . . . .                          | 16                      | 1    | —      | —   | —      | —        | —         | —      | —   | —        | 91        | 3          | 170       | —            | —              | —              | 1          | 2          | 3      | 1       | —      | —    | 1      | —         | —      | 290     |  |
| Appenzell A. Rh. . . . .                        | 4                       | 1    | —      | —   | —      | —        | —         | —      | —   | —        | 18        | 5          | —         | 65           | —              | —              | 8          | —          | 1      | —       | —      | —    | —      | —         | —      | 105     |  |
| Appenzell L. Rh. . . . .                        | 1                       | —    | —      | —   | —      | —        | —         | —      | —   | —        | 2         | 2          | —         | —            | 6              | —              | 2          | —          | —      | —       | —      | —    | —      | —         | —      | 13      |  |
| St. Gallen . . . . .                            | 14                      | 5    | —      | —   | 1      | —        | 1         | 1      | —   | 1        | 72        | 9          | 1         | 6            | —              | 206            | 3          | 2          | 9      | —       | —      | —    | —      | —         | —      | 382     |  |
| Graubünden . . . . .                            | —                       | 2    | 3      | —   | —      | —        | —         | —      | —   | —        | 1         | 19         | —         | —            | 1              | —              | 2          | 83         | —      | —       | —      | —    | —      | —         | —      | 113     |  |
| Aargau . . . . .                                | 27                      | 47   | 10     | 1   | —      | —        | —         | 1      | 3   | 10       | 743       | 149        | 2         | 2            | —              | —              | —          | 1312       | 5      | —       | —      | 4    | 6      | 1         | —      | 2544    |  |
| Thurgau . . . . .                               | 13                      | 6    | 1      | 1   | —      | 4        | —         | —      | —   | —        | 136       | 85         | 8         | 3            | 1              | 13             | —          | —          | 5      | 239     | —      | —    | 3      | 1         | —      | 466     |  |
| Tessin . . . . .                                | —                       | —    | —      | —   | —      | —        | —         | —      | —   | —        | 18        | 2          | —         | —            | —              | —              | —          | —          | —      | 45      | —      | —    | —      | —         | —      | 40      |  |
| Vaud . . . . .                                  | 1                       | 7    | —      | —   | —      | —        | —         | —      | 1   | —        | —         | —          | —         | —            | —              | —              | —          | —          | —      | —       | 105    | 1    | 4      | 4         | —      | 145     |  |
| Valais . . . . .                                | —                       | —    | —      | —   | —      | —        | —         | —      | —   | —        | —         | —          | —         | —            | —              | —              | —          | —          | —      | —       | —      | 11   | —      | —         | —      | 11      |  |
| Neuchâtel . . . . .                             | —                       | 8    | —      | —   | —      | —        | —         | —      | —   | —        | 1         | 9          | 1         | —            | —              | —              | 1          | —          | —      | —       | —      | —    | 56     | 1         | —      | 73      |  |
| Genève . . . . .                                | —                       | —    | —      | —   | —      | —        | —         | —      | —   | —        | 11        | —          | —         | —            | —              | —              | —          | —          | —      | —       | —      | —    | 2      | 17        | 31     | 81      |  |
| Schweiz . . . . .                               | 929                     | 1268 | 513    | 10  | 51     | 14       | 20        | 78     | 36  | 47       | 779       | 10707      | 2720      | 250          | 90             | 7              | 814        | 108        | 1721   | 335     | 49     | 161  | 14     | 113       | 36     | 20368   |  |
| Elsass-Lothringen . . . . .                     | 1                       | 7    | —      | —   | —      | —        | —         | —      | —   | —        | 98        | 1          | —         | —            | —              | —              | —          | —          | —      | —       | —      | 1    | 1      | —         | —      | 109     |  |
| Baden . . . . .                                 | 17                      | 9    | 10     | —   | —      | —        | 1         | —      | —   | 6        | 1610      | 51         | 6         | —            | —              | —              | 2          | —          | 31     | 6       | —      | 2    | 1      | 3         | 7      | 1792    |  |
| Württemberg . . . . .                           | 10                      | 7    | 2      | —   | —      | —        | —         | —      | —   | 4        | 383       | 24         | 2         | —            | —              | —              | —          | —          | 8      | 1       | —      | 1    | 1      | —         | —      | 443     |  |
| Bayern . . . . .                                | 5                       | 2    | —      | —   | —      | —        | 1         | —      | —   | 1        | 74        | 6          | 1         | 1            | —              | —              | —          | —          | 1      | —       | —      | 3    | —      | 1         | —      | 96      |  |
| Hessen . . . . .                                | 1                       | —    | —      | —   | —      | —        | —         | —      | —   | 1        | 46        | 2          | —         | —            | —              | —              | —          | —          | —      | —       | —      | —    | 2      | —         | —      | 52      |  |
| Preussen . . . . .                              | 6                       | 2    | 8      | —   | —      | —        | —         | —      | —   | 1        | 193       | 5          | —         | —            | —              | —              | 1          | —          | 3      | —       | —      | —    | 1      | 1         | —      | 216     |  |
| Königreich Sachsen . . . . .                    | 1                       | —    | —      | —   | —      | —        | —         | —      | —   | 1        | 36        | 2          | —         | —            | —              | —              | —          | —          | —      | —       | —      | —    | —      | —         | —      | 40      |  |
| Übrige deutsche Staaten . . . . .               | 2                       | —    | —      | —   | —      | —        | —         | —      | —   | —        | 41        | 1          | 1         | —            | —              | —              | —          | —          | —      | —       | —      | —    | —      | —         | —      | 46      |  |
| Deutsches Reich . . . . .                       | 43                      | 27   | 15     | —   | —      | —        | 2         | —      | —   | 14       | 2511      | 92         | 10        | —            | 1              | 3              | —          | 44         | 7      | —       | —      | 7    | 1      | 8         | 9      | 2794    |  |
| Frankreich . . . . .                            | 5                       | 8    | —      | 1   | —      | —        | —         | —      | —   | 3        | 291       | 8          | —         | —            | —              | —              | —          | —          | 5      | —       | —      | 2    | 1      | 2         | 3      | 329     |  |
| Österreich . . . . .                            | —                       | 1    | —      | —   | —      | —        | —         | —      | —   | —        | 31        | 2          | —         | —            | —              | —              | —          | —          | —      | —       | —      | —    | —      | —         | —      | 37      |  |
| Ungarn . . . . .                                | —                       | —    | —      | —   | —      | —        | —         | —      | —   | —        | —         | —          | —         | —            | —              | —              | —          | —          | —      | —       | —      | —    | —      | —         | —      | —       |  |
| Lichtenstein . . . . .                          | —                       | —    | —      | —   | —      | —        | —         | —      | —   | —        | —         | —          | —         | —            | —              | —              | —          | —          | —      | —       | —      | —    | —      | —         | —      | —       |  |
| Italien . . . . .                               | 3                       | —    | 2      | 1   | —      | —        | —         | —      | —   | —        | 28        | 2          | —         | —            | —              | —              | —          | 1          | —      | 3       | —      | —    | 1      | —         | —      | 41      |  |
| Belgien . . . . .                               | —                       | —    | —      | —   | —      | —        | —         | —      | —   | —        | —         | —          | —         | —            | —              | —              | —          | —          | —      | —       | —      | —    | —      | —         | —      | —       |  |
| Holland . . . . .                               | —                       | —    | —      | —   | 1      | —        | —         | —      | —   | —        | 8         | —          | —         | —            | —              | —              | —          | —          | —      | —       | —      | —    | —      | —         | —      | 9       |  |
| Grossbritannien . . . . .                       | —                       | —    | —      | —   | —      | —        | —         | —      | —   | —        | 10        | —          | —         | —            | —              | —              | —          | —          | —      | —       | —      | —    | —      | —         | —      | 10      |  |
| Spanien und Portugal . . . . .                  | —                       | —    | —      | —   | —      | —        | —         | —      | —   | —        | —         | —          | —         | —            | —              | —              | —          | —          | —      | —       | —      | —    | —      | —         | —      | —       |  |
| Dänemark . . . . .                              | —                       | 1    | —      | —   | —      | —        | —         | —      | —   | —        | 5         | —          | —         | —            | —              | —              | —          | —          | —      | —       | —      | —    | —      | —         | —      | 6       |  |
| Russland . . . . .                              | —                       | —    | —      | —   | —      | —        | —         | —      | —   | —        | —         | —          | —         | —            | —              | —              | —          | —          | —      | —       | —      | —    | —      | —         | —      | —       |  |
| Schweden und Norwegen . . . . .                 | —                       | —    | —      | —   | —      | —        | —         | —      | —   | —        | 2         | —          | —         | —            | —              | —              | —          | —          | —      | —       | —      | —    | —      | —         | —      | 2       |  |
| Griechenland . . . . .                          | —                       | —    | —      | —   | —      | —        | —         | —      | —   | —        | —         | —          | —         | —            | —              | —              | —          | —          | —      | —       | —      | —    | —      | —         | —      | —       |  |
| Türkei . . . . .                                | —                       | —    | —      | —   | —      | —        | —         | —      | —   | —        | —         | —          | —         | —            | —              | —              | —          | —          | —      | —       | —      | —    | —      | —         | —      | —       |  |
| Amerika . . . . .                               | —                       | —    | —      | —   | —      | —        | —         | —      | —   | 1        | 1         | 1          | —         | —            | —              | —              | 1          | —          | —      | —       | —      | —    | 1      | —         | —      | 8       |  |
| Afrika . . . . .                                | —                       | —    | —      | —   | —      | —        | —         | —      | —   | —        | —         | —          | —         | —            | —              | —              | —          | —          | —      | —       | —      | —    | —      | —         | —      | 1       |  |
| Asien . . . . .                                 | —                       | —    | —      | —   | —      | —        | —         | —      | —   | —        | —         | —          | —         | —            | —              | —              | —          | —          | —      | —       | —      | —    | —      | —         | —      | —       |  |
| Australien . . . . .                            | —                       | —    | —      | —   | —      | —        | —         | —      | —   | —        | —         | —          | —         | —            | —              | —              | —          | —          | —      | —       | —      | —    | —      | —         | —      | —       |  |
| Heimat unbekannt . . . . .                      | 1                       | —    | —      | —   | —      | —        | —         | —      | —   | —        | —         | —          | —         | —            | —              | —              | —          | —          | —      | —       | —      | —    | 1      | —         | —      | 2       |  |
| Zusammen  | 981                     | 1305 | 330    | 12  | 52     | 14       | 20        | 78     | 36  | 47       | 797       | 15598      | 2825      | 260          | 90             | 8              | 318        | 108        | 1773   | 342     | 52     | 170  | 16     | 127       | 48     | 23607   |  |

nach Heimats- und Geburtsort.  
Geschlecht.

XXV.

Kanton (Staat)

| Classen-<br>Lohnen | Baden | Württemberg | Bayern | Hessen | Preussen | Kgr. Sachsen | Uebrig<br>den Staaten | Deutsches<br>Reich | Frankreich | Oesterreich | Ungarn | Liechtenstein | Italien | Belgien | Holland | Grossbritannien,<br>Spanien und<br>Portugal | Dänemark | Russland | Schweden und<br>Norwegen | Griechenland | Türkei | Amerika | Asien | Australien | Geburtsort<br>unbekannt | Zusammen |       |       |
|--------------------|-------|-------------|--------|--------|----------|--------------|-----------------------|--------------------|------------|-------------|--------|---------------|---------|---------|---------|---|----------|----------|--------------------------|--------------|--------|---------|-------|------------|-------------------------|----------|-------|-------|
| 25                 | 29    | 30          | 31     | 32     | 33       | 34           | 35                    | 36                 | 37         | 38          | 39     | 40            | 41      | 42      | 43      | 44  | 45       | 46       | 47                       | 48           | 49     | 50      | 51    | 52         | 53                      | 54       |       |       |
| 17                 | 13    | 9           | 2      | 1      | 7        | —            | 3                     | 53                 | 3          | 1           | 1      | —             | 1       | —       | —       | —   | —        | 1        | —                        | —            | —      | 2       | 5     | 1          | 1                       | 1121     |       |       |
| 25                 | 9     | 1           | 2      | —      | —        | —            | —                     | 38                 | —          | —           | —      | —             | —       | —       | —       | —   | —        | 1        | —                        | —            | —      | 1       | —     | —          | 1                       | 1617     |       |       |
| 10                 | 3     | —           | —      | —      | 2        | —            | —                     | 15                 | 2          | 1           | —      | —             | —       | 1       | —       | —   | —        | —        | —                        | —            | —      | —       | —     | —          | —                       | 677      |       |       |
| 1                  | —     | 2           | —      | —      | —        | —            | —                     | 3                  | —          | 1           | —      | —             | —       | —       | —       | —   | —        | —        | —                        | —            | —      | —       | —     | —          | —                       | 27       |       |       |
| —                  | —     | —           | —      | —      | —        | —            | —                     | —                  | —          | —           | —      | —             | —       | —       | —       | —   | —        | —        | —                        | —            | —      | —       | —     | —          | —                       | 65       |       |       |
| 4                  | 3     | —           | —      | —      | —        | —            | —                     | —                  | —          | —           | —      | —             | —       | —       | —       | —   | —        | —        | —                        | —            | —      | —       | —     | —          | —                       | 14       |       |       |
| —                  | 1     | —           | —      | —      | —        | —            | —                     | —                  | —          | —           | —      | —             | —       | —       | —       | —   | —        | —        | —                        | —            | —      | —       | —     | —          | —                       | 25       |       |       |
| 9                  | 6     | 1           | —      | —      | —        | —            | —                     | —                  | —          | —           | —      | —             | 1       | —       | —       | —   | —        | —        | —                        | —            | —      | —       | —     | —          | —                       | 197      |       |       |
| 178                | 559   | 161         | 27     | 21     | 79       | 11           | 27                    | 16                 | 5          | —           | —      | —             | 10      | 2       | 5       | 4   | —        | 9        | 1                        | —            | 2      | 11      | 2     | 6          | 2                       | 999      |       |       |
| 33                 | 30    | 2           | 1      | 1      | 7        | —            | 27                    | 73                 | 25         | 9           | 2      | —             | 1       | —       | —       | —   | —        | 1        | —                        | —            | —      | 1       | —     | —          | 1                       | 9064     |       |       |
| —                  | 4     | 1           | 2      | —      | 1        | —            | —                     | 8                  | 6          | 1           | —      | —             | 1       | —       | —       | —   | —        | —        | —                        | —            | —      | —       | 5     | —          | —                       | 3160     |       |       |
| —                  | —     | —           | —      | —      | —        | —            | —                     | 1                  | —          | —           | —      | —             | —       | —       | —       | —   | —        | —        | —                        | —            | —      | —       | 3     | —          | —                       | 304      |       |       |
| 5                  | 4     | —           | —      | —      | —        | —            | —                     | 9                  | —          | 2           | —      | —             | —       | —       | —       | —   | —        | —        | —                        | —            | —      | —       | —     | —          | —                       | 108      |       |       |
| 27                 | 30    | 1           | —      | —      | 1        | —            | 1                     | 3                  | 1          | —           | —      | —             | 3       | —       | —       | 1   | —        | 1        | —                        | —            | 3      | —       | —     | —          | —                       | 12       |       |       |
| 1                  | 5     | —           | —      | —      | —        | —            | —                     | 61                 | 4          | 4           | —      | —             | 1       | —       | —       | 1   | —        | —        | —                        | —            | —      | —       | —     | —          | —                       | 350      |       |       |
| —                  | —     | —           | —      | —      | —        | —            | —                     | 8                  | 3          | —           | —      | —             | 4       | —       | —       | —   | —        | 1        | —                        | —            | —      | —       | —     | —          | —                       | 122      |       |       |
| 2                  | —     | —           | —      | —      | —        | —            | —                     | 1                  | 3          | —           | —      | —             | 2       | —       | —       | —   | —        | —        | —                        | —            | 2      | —       | —     | —          | —                       | 2425     |       |       |
| —                  | —     | —           | —      | —      | —        | —            | —                     | —                  | —          | —           | —      | —             | —       | —       | —       | —   | —        | —        | —                        | —            | —      | —       | —     | —          | —                       | 482      |       |       |
| 5                  | 2     | 1           | —      | —      | —        | —            | —                     | —                  | —          | —           | —      | —             | —       | —       | —       | —   | —        | —        | —                        | —            | —      | —       | —     | —          | —                       | 55       |       |       |
| 2                  | 2     | —           | —      | —      | —        | —            | —                     | —                  | —          | —           | —      | —             | —       | —       | —       | —   | —        | —        | —                        | —            | —      | —       | —     | —          | —                       | 150      |       |       |
| 321                | 670   | 183         | 34     | 24     | 103      | 11           | 32                    | 1378               | 57         | 20          | 3      | —             | 26      | 3       | 6       | 7   | —        | 13       | 1                        | —            | 2      | 25      | 5     | 18         | —                       | 1        | 21941 |       |
| 612                | 7     | 2           | 1      | —      | 9        | —            | 3                     | 654                | 9          | 1           | —      | —             | 1       | —       | —       | 1   | —        | —        | —                        | —            | —      | —       | —     | —          | —                       | —        | 776   |       |
| 63                 | 181   | 16          | 6      | —      | 1        | —            | —                     | 4279               | 7          | —           | —      | —             | —       | —       | 1       | 1   | —        | —        | —                        | —            | 1      | 2       | 1     | 2          | —                       | 1        | 4088  |       |
| 14                 | 25    | 946         | 3      | —      | 1        | —            | —                     | 993                | 1          | 3           | —      | —             | 1       | —       | —       | —   | —        | —        | —                        | —            | —      | 3       | 35    | —          | —                       | 1479     |       |       |
| 16                 | 5     | 1           | 252    | —      | 6        | —            | —                     | 280                | 1          | —           | —      | —             | —       | —       | —       | —   | —        | —        | —                        | —            | —      | —       | —     | —          | —                       | 378      |       |       |
| 3                  | 1     | —           | —      | 107    | 3        | —            | —                     | 114                | 4          | —           | —      | —             | —       | —       | —       | —   | —        | —        | —                        | —            | 1      | —       | 2     | —          | —                       | 170      |       |       |
| 14                 | 8     | —           | 2      | 7      | 640      | 2            | 7                     | 680                | 2          | —           | —      | —             | —       | —       | —       | 1   | —        | 1        | —                        | —            | —      | —       | —     | —          | —                       | 903      |       |       |
| 3                  | 1     | —           | —      | —      | 2        | 97           | 1                     | 104                | 1          | —           | 1      | —             | —       | —       | —       | —   | 1        | —        | —                        | —            | —      | 1       | —     | —          | —                       | 148      |       |       |
| —                  | —     | —           | —      | —      | 5        | —            | 134                   | 139                | —          | —           | —      | —             | —       | —       | —       | —   | —        | —        | —                        | —            | —      | 1       | —     | —          | —                       | 187      |       |       |
| 745                | 4228  | 965         | 264    | 118    | 677      | 100          | 146                   | 7243               | 22         | 4           | 1      | —             | 3       | —       | 2       | 1   | 1        | —        | 2                        | —            | 1      | 5       | 6     | 39         | 5                       | —        | 10129 |       |
| 422                | 8     | —           | 1      | —      | 1        | —            | —                     | 432                | 185        | 2           | —      | —             | —       | —       | 1       | 1   | —        | —        | —                        | —            | 1      | —       | —     | —          | 3                       | —        | 904   |       |
| —                  | 1     | 1           | 1      | —      | 1        | —            | —                     | 4                  | —          | —           | —      | —             | —       | —       | —       | —   | —        | —        | —                        | —            | —      | —       | —     | —          | —                       | 195      |       |       |
| —                  | —     | —           | —      | —      | —        | —            | —                     | —                  | —          | 21          | —      | —             | —       | —       | —       | —   | —        | —        | —                        | —            | —      | —       | —     | —          | —                       | 21       |       |       |
| 2                  | 1     | —           | —      | —      | 1        | 1            | —                     | 5                  | 5          | 3           | —      | —             | 221     | 1       | —       | —   | —        | —        | —                        | —            | —      | —       | —     | —          | —                       | 1        |       |       |
| —                  | —     | —           | —      | —      | 3        | —            | —                     | 3                  | 1          | —           | —      | —             | —       | 10      | —       | —   | —        | —        | —                        | —            | —      | —       | —     | —          | —                       | 276      |       |       |
| —                  | —     | —           | —      | —      | —        | —            | —                     | —                  | —          | —           | —      | —             | —       | —       | —       | —   | —        | —        | —                        | —            | —      | —       | —     | —          | —                       | 14       |       |       |
| —                  | —     | —           | —      | —      | —        | —            | —                     | —                  | —          | —           | —      | —             | —       | —       | 13      | —   | —        | —        | —                        | —            | —      | —       | —     | —          | —                       | 25       |       |       |
| —                  | —     | —           | —      | —      | —        | —            | —                     | —                  | —          | —           | —      | —             | —       | —       | —       | 23  | —        | —        | —                        | —            | —      | —       | —     | —          | —                       | 39       |       |       |
| —                  | —     | —           | —      | —      | —        | —            | —                     | —                  | —          | —           | —      | —             | —       | —       | —       | —   | 4        | —        | —                        | —            | —      | —       | —     | —          | —                       | 4        |       |       |
| —                  | —     | —           | —      | —      | —        | —            | —                     | —                  | —          | —           | —      | —             | —       | —       | —       | —   | 15       | —        | —                        | —            | —      | —       | —     | —          | —                       | 21       |       |       |
| —                  | —     | —           | —      | —      | —        | —            | —                     | —                  | —          | —           | —      | —             | —       | —       | —       | —   | —        | —        | —                        | —            | —      | —       | —     | —          | —                       | 24       |       |       |
| —                  | —     | —           | —      | —      | —        | —            | —                     | —                  | —          | —           | —      | —             | —       | —       | —       | —   | —        | —        | —                        | —            | —      | —       | —     | —          | —                       | 16       |       |       |
| —                  | —     | —           | —      | —      | —        | —            | —                     | —                  | —          | —           | —      | —             | —       | —       | —       | —   | —        | —        | —                        | —            | —      | —       | —     | —          | —                       | —        | 1     |       |
| —                  | —     | —           | —      | —      | —        | —            | —                     | —                  | —          | —           | —      | —             | —       | —       | —       | —   | —        | —        | —                        | —            | —      | —       | —     | —          | —                       | —        | 36    |       |
| —                  | —     | —           | —      | —      | —        | —            | —                     | —                  | —          | —           | —      | —             | —       | —       | —       | —   | —        | —        | —                        | —            | —      | —       | —     | —          | —                       | —        | 3     |       |
| —                  | —     | —           | —      | —      | —        | —            | —                     | —                  | —          | —           | —      | —             | —       | —       | —       | —   | —        | —        | —                        | —            | —      | —       | —     | —          | —                       | —        | 7     |       |
| —                  | —     | —           | —      | —      | —        | —            | —                     | —                  | —          | —           | —      | —             | —       | —       | —       | —   | —        | —        | —                        | —            | —      | —       | —     | —          | —                       | —        | 5     |       |
| —                  | —     | —           | —      | —      | —        | —            | —                     | —                  | —          | —           | —      | —             | —       | —       | —       | —   | —        | —        | —                        | —            | —      | —       | —     | —          | —                       | —        | 6     |       |
| 1493               | 4911  | 1158        | 301    | 143    | 797      | 111          | 179                   | 9088               | 222        | 183         | 28     | 1             | 250     | 14      | 23      | 33  | 5        | 15       | 37                       | 14           | —      | 4       | 42    | 12         | 69                      | 2        | 19    | 33668 |

# Tab. XIX. Die ortsanwesende Bevölkerung des Kantons B. Weibliches

| Der<br>Heimatsort<br>liegt im<br>Kanton (Staat) | Der Geburtsort liegt im |            |              |           |           |           |           |           |             |              |             |               |            |              |              |              |            |            |            |           |            |           |            |            |              |         |      |
|---|-------------------------|------------|--------------|-----------|-----------|-----------|-----------|-----------|-------------|--------------|-------------|---------------|------------|--------------|--------------|--------------|------------|------------|------------|-----------|------------|-----------|------------|------------|--------------|---------|------|
|   | Zürich                  | Bern       | Lucern       | Uri       | Schwyz    | Obwalden  | Nidwalden | Glarus    | Zug         | Freiburg     | Solothurn   | Basel-Stadt   | Basel-Land | Schaffhausen | Appenz.A.Rh. | Appenz.L.Rh. | St. Gallen | Graubünden | Aargau     | Thurgau   | Tessin     | Wandt     | Wallis     | Neuchâtel  | Genf         | Schweiz |      |
| 1   | 2                       | 3          | 4            | 5         | 6         | 7         | 8         | 9         | 10          | 11           | 12          | 13            | 14         | 15           | 16           | 17           | 18         | 19         | 20         | 21        | 22         | 23        | 24         | 25         | 26           | 27      |      |
| Zürich  | 509                     | 55         | 14           | 3         | 2         | —         | 1         | 5         | 2           | 2            | 14          | 388           | 66         | 16           | 5            | —            | 81         | 2          | 34         | 14        | —          | —         | —          | 6          | 4            | 1187    |      |
| Bern  | 17 1131                 | 14         | —            | —         | —         | —         | —         | —         | —           | —            | 115         | 44            | 174        | 9            | 1            | —            | —          | —          | 84         | 6         | 1          | 15        | —          | —          | 28           | 8       | 2026 |
| Lucern  | 8                       | 22         | 483          | 2         | 2         | 1         | 2         | —         | —           | —            | 45          | 192           | 40         | 2            | —            | —            | —          | —          | 29         | 6         | —          | 1         | 1          | —          | 4            | 1       | 795  |
| Uri   | —                       | —          | 2            | 11        | 1         | 1         | —         | —         | —           | —            | —           | —             | —          | —            | —            | —            | —          | —          | 1          | —         | —          | —         | —          | —          | —            | 29      |      |
| Schwyz  | 2                       | 1          | 2            | —         | 26        | —         | —         | —         | —           | 2            | 1           | 1             | 18         | 4            | —            | —            | —          | 2          | 2          | 2         | —          | —         | —          | —          | —            | 1       | 65   |
| Obwalden  | —                       | —          | —            | —         | —         | 10        | 1         | —         | —           | —            | 1           | 6             | 1          | —            | —            | —            | —          | —          | —          | —         | —          | —         | —          | —          | —            | —       | 19   |
| Nidwalden                                       | —                       | —          | 6            | —         | —         | 20        | —         | —         | —           | —            | 1           | 4             | —          | —            | —            | —            | —          | —          | —          | —         | —          | —         | —          | —          | —            | 31      |      |
| Glarus  | 6                       | 3          | 1            | —         | —         | —         | 35        | 3         | —           | —            | 6           | 15            | 5          | —            | —            | —            | 4          | 1          | 1          | 2         | —          | —         | —          | —          | —            | 83      |      |
| Zug   | 1                       | 1          | 6            | 1         | —         | —         | —         | —         | 1           | 4            | 1           | 21            | —          | —            | —            | —            | —          | —          | 4          | —         | —          | —         | —          | —          | —            | 40      |      |
| Freiburg  | —                       | 3          | —            | —         | —         | —         | —         | —         | —           | 15           | 3           | 16            | 3          | 2            | —            | —            | —          | —          | 1          | 1         | —          | 2         | —          | —          | —            | 48      |      |
| Solothurn                                       | 8                       | 19         | 15           | —         | —         | —         | —         | —         | —           | —            | 589         | 369           | 69         | 2            | —            | —            | —          | —          | 53         | 1         | —          | —         | —          | —          | —            | 7       | 1149 |
| Basel-Stadt                                     | 202                     | 242        | 57           | 9         | 7         | 2         | 2         | 15        | 5           | 13           | 123         | 7965          | 723        | 76           | 16           | —            | 53         | 21         | 382        | 80        | 2          | 29        | 1          | 34         | 6            | 10068   |      |
| Basel-Land                                      | 32                      | 96         | 10           | 1         | —         | —         | —         | —         | —           | —            | 43          | 1257          | 1869       | 10           | 1            | —            | 6          | 1          | 134        | 19        | 1          | 3         | 2          | —          | —            | 3500    |      |
| Schaffhausen                                    | 20                      | 4          | —            | —         | —         | —         | —         | —         | —           | 2            | 7           | 120           | 12         | 266          | —            | —            | 5          | 2          | 10         | 5         | —          | —         | —          | —          | —            | 1       | 456  |
| Appenzell A.Rh.                                 | 12                      | 3          | —            | —         | —         | —         | —         | —         | 3           | —            | 3           | 21            | 10         | 436          | —            | —            | 10         | 2          | —          | —         | —          | —         | —          | —          | —            | —       | 104  |
| Appenzell L.Rh.                                 | 1                       | —          | —            | —         | —         | —         | —         | —         | —           | —            | —           | 3             | —          | —            | 1            | 2            | —          | —          | —          | 1         | —          | —         | —          | —          | —            | 8       |      |
| St. Gallen                                      | 14                      | 11         | 4            | —         | 2         | —         | 1         | 2         | 1           | —            | —           | 112           | 26         | 4            | 5            | 1            | 115        | 1          | 20         | 8         | —          | —         | —          | —          | —            | —       | 330  |
| Graubünden                                      | 3                       | 5          | —            | —         | —         | —         | —         | —         | —           | —            | —           | 26            | 3          | —            | —            | —            | 2          | 66         | 1          | 2         | —          | —         | —          | —          | —            | —       | 109  |
| Aargau  | 39                      | 124        | 25           | 2         | 4         | 2         | 3         | 4         | 4           | 2            | 57          | 871           | 283        | 10           | 3            | —            | 13         | 9          | 1357       | 6         | —          | 11        | —          | —          | —            | 2838    |      |
| Thurgau   | 22                      | 21         | 8            | 1         | —         | —         | 1         | 3         | —           | —            | 10          | 196           | 53         | 15           | —            | —            | 21         | 3          | 81         | 145       | —          | —         | —          | —          | —            | 555     |      |
| Tessin  | 1                       | —          | 1            | —         | —         | —         | —         | —         | —           | —            | —           | 3             | 1          | —            | —            | —            | —          | —          | —          | 8         | —          | —         | —          | —          | —            | 18      |      |
| Wandt   | 1                       | 6          | —            | —         | —         | —         | —         | —         | —           | 4            | 2           | 21            | 7          | 2            | —            | —            | —          | 2          | —          | —         | —          | 73        | —          | —          | —            | 125     |      |
| Wallis  | —                       | —          | —            | —         | —         | —         | —         | —         | —           | —            | —           | 4             | —          | —            | —            | —            | —          | —          | —          | —         | —          | —         | 6          | —          | —            | 10      |      |
| Neuchâtel                                       | 2                       | 10         | —            | —         | —         | —         | —         | —         | —           | 2            | —           | 21            | 2          | —            | 1            | —            | —          | 3          | —          | —         | —          | 3         | —          | 40         | 1            | 85      |      |
| Genf  | 1                       | 2          | —            | —         | —         | —         | —         | —         | —           | —            | —           | 17            | —          | —            | —            | —            | —          | 1          | —          | —         | —          | 6         | —          | 116        | 4            | 44      |      |
| <b>Schweiz</b>                                  | <b>901 1789</b>         | <b>308</b> | <b>29 45</b> | <b>16</b> | <b>38</b> | <b>69</b> | <b>20</b> | <b>62</b> | <b>942</b>  | <b>12142</b> | <b>3353</b> | <b>421 69</b> | <b>3</b>   | <b>274</b>   | <b>110</b>   | <b>2163</b>  | <b>295</b> | <b>12</b>  | <b>150</b> | <b>10</b> | <b>141</b> | <b>50</b> | <b>23</b>  | <b>702</b> | <b>23702</b> |         |      |
| Elsass-Lothringen                               | —                       | 12         | 3            | 1         | —         | —         | —         | —         | —           | 1            | 5           | 138           | 10         | —            | —            | —            | 2          | 13         | 2          | 1         | —          | —         | —          | —          | —            | 190     |      |
| Baden   | 43                      | 91         | 36           | 4         | 2         | 2         | 2         | 1         | 5           | 67           | 187         | 168           | —          | 33           | 2            | —            | 7          | 2          | 168        | 20        | —          | 2         | 3          | 7          | 5            | 2548    |      |
| Württemberg                                     | 18                      | 26         | 7            | —         | —         | —         | —         | —         | 1           | 1            | 10          | 481           | 32         | 7            | 1            | —            | 7          | 1          | 40         | 1         | —          | 2         | —          | —          | —            | 638     |      |
| Bayern  | 11                      | 11         | 1            | —         | —         | —         | —         | —         | —           | —            | 2           | 93            | 10         | 1            | 2            | 1            | 2          | 12         | —          | —         | —          | 4         | —          | —          | —            | 151     |      |
| Hessen  | 6                       | 1          | —            | —         | —         | —         | —         | —         | —           | —            | 3           | 65            | 7          | —            | —            | —            | 1          | —          | 3          | 2         | —          | 4         | —          | —          | —            | 95      |      |
| Preussen  | 11                      | 9          | 3            | 1         | 2         | —         | —         | —         | —           | —            | 8           | 214           | 23         | 3            | —            | —            | 1          | —          | 19         | 1         | —          | 3         | 1          | 2          | 3            | 305     |      |
| Königreich Sachsen                              | 2                       | 3          | —            | —         | —         | —         | —         | —         | —           | —            | 1           | 47            | 5          | 2            | —            | —            | —          | —          | 5          | —         | —          | —         | —          | —          | —            | 66      |      |
| Uebrige deutsche Staaten                        | 3                       | —          | —            | —         | —         | —         | —         | —         | —           | —            | 2           | 49            | 8          | 1            | —            | —            | —          | —          | —          | —         | —          | —         | —          | —          | —            | 69      |      |
| <b>Deutsches Reich</b>                          | <b>94</b>               | <b>153</b> | <b>51</b>    | <b>1</b>  | <b>10</b> | <b>2</b>  | <b>2</b>  | <b>3</b>  | <b>8</b>    | <b>98</b>    | <b>2965</b> | <b>263</b>    | <b>47</b>  | <b>3</b>     | <b>2</b>     | <b>17</b>    | <b>7</b>   | <b>264</b> | <b>26</b>  | <b>1</b>  | <b>16</b>  | <b>4</b>  | <b>13</b>  | <b>9</b>   | <b>4062</b>  |         |      |
| Frankreich                                      | 5                       | 36         | 8            | 1         | —         | —         | —         | —         | —           | 1            | 11          | 351           | 51         | 3            | —            | —            | 2          | 1          | 17         | 2         | —          | 3         | —          | 8          | 1            | 501     |      |
| Oesterreich                                     | 1                       | 4          | 2            | —         | —         | —         | 1         | —         | —           | —            | 1           | 38            | 9          | 2            | 1            | —            | 1          | 7          | 7          | 1         | —          | —         | —          | 2          | 1            | 71      |      |
| Ungarn  | —                       | —          | —            | —         | —         | —         | —         | —         | —           | —            | —           | 2             | —          | —            | —            | —            | —          | —          | —          | —         | —          | —         | —          | —          | —            | 2       |      |
| Lichtenstein                                    | —                       | —          | —            | —         | —         | —         | —         | —         | —           | —            | —           | —             | —          | —            | —            | —            | —          | —          | —          | —         | —          | —         | —          | —          | —            | —       |      |
| Italien   | 1                       | 7          | 3            | —         | —         | —         | —         | —         | —           | 1            | 6           | 51            | 10         | —            | —            | —            | —          | 8          | 1          | —         | —          | 1         | 1          | 1          | —            | 94      |      |
| Belgien   | —                       | —          | —            | —         | —         | —         | —         | —         | —           | —            | —           | 2             | —          | —            | —            | —            | —          | —          | —          | —         | —          | 1         | —          | —          | —            | 3       |      |
| Holland   | —                       | —          | —            | —         | —         | —         | —         | —         | —           | —            | —           | 4             | —          | —            | —            | —            | —          | 2          | —          | —         | —          | —         | —          | —          | —            | 6       |      |
| Grossbritannien                                 | 3                       | 1          | 1            | —         | —         | —         | —         | —         | —           | —            | —           | 7             | —          | —            | —            | —            | —          | —          | —          | —         | —          | —         | —          | —          | —            | 12      |      |
| Spanien und Portugal                            | —                       | —          | —            | —         | —         | —         | —         | —         | —           | 1            | —           | —             | —          | —            | —            | —            | —          | —          | —          | —         | —          | —         | —          | —          | —            | 1       |      |
| Dänemark  | —                       | 2          | —            | —         | —         | —         | —         | —         | —           | —            | —           | 2             | —          | —            | —            | —            | 1          | —          | —          | —         | —          | —         | —          | —          | —            | 5       |      |
| Russland  | —                       | —          | —            | —         | —         | —         | —         | —         | —           | —            | —           | —             | —          | —            | —            | —            | —          | —          | —          | —         | —          | —         | —          | —          | —            | —       |      |
| Schweden und Norwegen                           | —                       | —          | —            | —         | —         | —         | —         | —         | —           | —            | —           | —             | —          | —            | —            | —            | —          | 1          | —          | —         | —          | —         | —          | —          | —            | 1       |      |
| Griechenland                                    | —                       | —          | —            | —         | —         | —         | —         | —         | —           | —            | —           | —             | —          | —            | —            | —            | —          | —          | —          | —         | —          | —         | —          | —          | —            | —       |      |
| Türkei  | —                       | —          | —            | —         | —         | —         | —         | —         | —           | —            | —           | —             | —          | —            | —            | —            | —          | —          | —          | —         | —          | —         | —          | —          | —            | —       |      |
| Amerika   | —                       | 1          | —            | —         | —         | —         | —         | —         | —           | —            | 1           | 6             | 6          | —            | —            | —            | —          | —          | —          | —         | —          | —         | —          | —          | —            | 14      |      |
| Afrika  | —                       | —          | —            | —         | —         | —         | —         | —         | —           | —            | —           | —             | —          | —            | —            | —            | —          | —          | —          | —         | —          | —         | —          | —          | —            | —       |      |
| Asien   | 1                       | —          | —            | —         | —         | —         | —         | —         | —           | —            | —           | —             | —          | —            | —            | —            | —          | —          | —          | —         | —          | —         | —          | —          | —            | 2       |      |
| Australien                                      | —                       | —          | —            | —         | —         | —         | —         | —         | —           | —            | —           | —             | —          | —            | —            | —            | —          | —          | —          | —         | —          | —         | —          | —          | —            | —       |      |
| Heimat unbekannt                                | —                       | —          | —            | —         | —         | —         | —         | —         | —           | —            | —           | —             | —          | —            | —            | —            | —          | —          | —          | —         | —          | —         | —          | —          | —            | —       |      |
| <b>Zusammen</b>                                 | <b>1009 1993</b>        | <b>663</b> | <b>31 55</b> | <b>18</b> | <b>40</b> | <b>73</b> | <b>23</b> | <b>78</b> | <b>1059</b> | <b>15571</b> | <b>3692</b> | <b>473 73</b> | <b>5</b>   | <b>295</b>   | <b>119</b>   | <b>2461</b>  | <b>325</b> | <b>13</b>  | <b>171</b> | <b>15</b> | <b>165</b> | <b>61</b> | <b>284</b> | <b>76</b>  |              |         |      |

# Basel-Stadt nach Heimats- und Geburtsort. Geschlecht.

XXVII.

## Kanton (Staat)

| Klasse-<br>Lathringen<br>Baden<br>Württemberg<br>Bayern<br>Hessen<br>Preussen<br>Kgr. Sachsen<br>Gebirge<br>Leut. Staaten<br>Deutsches<br>Reich<br>Frankreich<br>Oesterreich<br>Ungarn<br>Lithauen<br>Italien<br>Belgien<br>Holland<br>Grossbritannien,<br>Spanien und<br>Portugal<br>Dänemark<br>Russland<br>Schweden und<br>Norwegen<br>Griechenland<br>Türkei<br>Amerika<br>Afrika<br>Asien<br>Australien<br>Geburtsort<br>unbekannt<br>Zusammen | 28   | 29   | 30  | 31 | 32  | 33 | 34 | 35    | 36  | 37 | 38 | 39 | 40 | 41 | 42 | 43 | 44 | 45 | 46 | 47 | 48 | 49 | 50 | 51 | 52 | 53 | 54 | 55    | 56    |
|---|------|------|-----|----|-----|----|----|-------|-----|----|----|----|----|----|----|----|----|----|----|----|----|----|----|----|----|----|----|-------|-------|
| 21  | 83   | 20   | 4   | 1  | 8   | —  | 3  | 141   | 4   | —  | 1  | —  | 1  | —  | —  | —  | —  | —  | —  | —  | —  | —  | —  | 1  | 1  | 1  | —  | 1337  |       |
| 32  | 68   | 12   | 4   | 2  | 6   | —  | 1  | 125   | 9   | 2  | —  | —  | —  | —  | —  | —  | —  | —  | —  | —  | —  | —  | —  | 2  | —  | —  | —  | 2166  |       |
| 15  | 41   | 4    | 2   | 1  | 2   | —  | —  | 65    | 1   | —  | —  | —  | —  | —  | —  | —  | —  | —  | —  | —  | —  | —  | —  | 2  | —  | —  | —  | 861   |       |
| —   | —    | 5    | 2   | —  | —   | —  | —  | 7     | 1   | —  | —  | —  | —  | —  | —  | —  | —  | —  | —  | —  | —  | —  | —  | —  | —  | —  | —  | 38    |       |
| —   | 2    | 1    | —   | —  | —   | —  | —  | 4     | —   | —  | —  | —  | —  | —  | —  | —  | —  | —  | —  | —  | —  | —  | —  | —  | —  | —  | —  | 69    |       |
| —   | 1    | 1    | —   | —  | —   | —  | —  | 2     | —   | —  | —  | —  | —  | —  | —  | —  | —  | —  | —  | —  | —  | —  | —  | —  | —  | —  | —  | 19    |       |
| 3   | 8    | 1    | —   | —  | —   | —  | —  | 12    | —   | —  | —  | —  | —  | —  | —  | —  | —  | —  | —  | —  | —  | —  | —  | —  | —  | —  | —  | 33    |       |
| —   | 3    | 1    | —   | —  | —   | —  | —  | 4     | —   | —  | —  | —  | —  | —  | —  | —  | —  | —  | —  | —  | —  | —  | —  | —  | —  | —  | —  | 95    |       |
| 1   | 2    | —    | —   | —  | —   | —  | —  | 3     | 2   | —  | —  | —  | —  | —  | —  | —  | —  | —  | —  | —  | —  | —  | —  | —  | —  | —  | —  | 44    |       |
| 21  | 61   | 10   | 1   | —  | —   | —  | —  | 96    | 3   | 1  | —  | —  | —  | —  | —  | —  | —  | —  | —  | —  | —  | —  | —  | —  | —  | —  | —  | 54    |       |
| 247   | 893  | 230  | 42  | 9  | 57  | 8  | 10 | 1496  | 61  | 9  | 3  | 1  | 11 | 2  | 7  | 11 | 2  | —  | —  | 1  | —  | —  | —  | 1  | 25 | 1  | 5  | 1250  |       |
| 82  | 152  | 45   | 4   | 1  | 18  | —  | —  | 302   | 9   | 3  | —  | —  | 1  | 1  | 1  | —  | —  | —  | —  | —  | —  | —  | —  | 3  | 1  | 1  | —  | 11713 |       |
| 3   | 18   | 1    | 1   | —  | 2   | —  | —  | 30    | —   | —  | —  | —  | —  | —  | —  | —  | —  | —  | —  | —  | —  | —  | —  | 1  | 1  | —  | —  | 3827  |       |
| 5   | 4    | 5    | —   | —  | 1   | —  | —  | 11    | 1   | —  | —  | —  | —  | —  | —  | —  | —  | —  | —  | —  | —  | —  | —  | 1  | 2  | —  | —  | 490   |       |
| 1   | 1    | —    | —   | —  | —   | —  | —  | 2     | —   | —  | —  | —  | —  | —  | —  | —  | —  | —  | —  | —  | —  | —  | —  | —  | —  | —  | —  | 117   |       |
| 8   | 27   | 11   | 4   | 1  | —   | 1  | 1  | 53    | 1   | 3  | —  | —  | —  | —  | —  | —  | —  | —  | —  | —  | —  | —  | —  | 1  | —  | 1  | —  | 10    |       |
| 4   | 4    | 3    | 1   | —  | 3   | —  | —  | 15    | 1   | —  | —  | —  | 2  | —  | —  | —  | —  | —  | —  | —  | —  | —  | —  | 2  | 2  | 1  | —  | 391   |       |
| 59  | 172  | 34   | 4   | —  | 11  | 1  | 2  | 283   | 5   | —  | —  | —  | 2  | —  | 2  | —  | 1  | —  | —  | 1  | —  | —  | —  | 2  | —  | 1  | —  | 130   |       |
| 6   | 32   | 6    | 2   | 1  | 1   | 1  | —  | 52    | —   | —  | 1  | 1  | —  | —  | 2  | —  | —  | —  | —  | —  | —  | —  | —  | —  | —  | 3  | —  | 3139  |       |
| 2   | 2    | —    | —   | —  | —   | —  | —  | 4     | —   | —  | —  | —  | —  | —  | —  | —  | —  | —  | —  | —  | —  | —  | —  | —  | —  | —  | —  | 593   |       |
| 3   | 2    | —    | —   | —  | —   | —  | —  | 8     | 1   | —  | —  | —  | —  | —  | —  | —  | —  | —  | —  | —  | —  | —  | —  | —  | —  | —  | —  | 24    |       |
| 1   | —    | —    | —   | —  | —   | —  | —  | 1     | —   | —  | —  | —  | —  | —  | —  | —  | —  | —  | —  | —  | —  | —  | —  | —  | —  | —  | —  | 134   |       |
| 4   | 3    | 1    | —   | —  | —   | —  | —  | 9     | 4   | —  | —  | —  | —  | —  | —  | —  | —  | —  | —  | —  | —  | —  | —  | —  | —  | —  | —  | 11    |       |
| 2   | —    | 3    | —   | —  | —   | —  | —  | 7     | 1   | —  | —  | —  | —  | —  | —  | —  | —  | —  | —  | —  | —  | —  | —  | —  | —  | —  | —  | 99    |       |
| —   | —    | —    | —   | —  | —   | —  | —  | —     | —   | —  | —  | —  | —  | —  | —  | —  | —  | —  | —  | —  | —  | —  | —  | —  | —  | —  | —  | 53    |       |
| 516   | 1586 | 393  | 69  | 17 | 122 | 11 | 18 | 2732  | 108 | 21 | 5  | 1  | 20 | 5  | 8  | 20 | 2  | 1  | 13 | 1  | 2  | 3  | 41 | 3  | 13 | —  | 1  | 26697 |       |
| 535   | 53   | 10   | 1   | —  | —   | —  | —  | 605   | 11  | —  | —  | —  | —  | 1  | 1  | —  | —  | —  | —  | —  | —  | —  | —  | —  | —  | —  | —  | 809   |       |
| 116   | 4938 | 161  | 26  | 8  | 16  | 1  | 2  | 5268  | 9   | 7  | —  | —  | —  | —  | —  | —  | 3  | —  | —  | 1  | —  | —  | 1  | 6  | —  | —  | 1  | 7850  |       |
| 29  | 123  | 1322 | 10  | 4  | 15  | —  | 1  | 1495  | 1   | 1  | 4  | —  | —  | —  | —  | —  | —  | —  | —  | —  | —  | —  | —  | 5  | 3  | 27 | —  | 2176  |       |
| 20  | 29   | 12   | 119 | 2  | 8   | —  | —  | 220   | 2   | 1  | —  | —  | —  | —  | —  | —  | —  | —  | —  | —  | —  | —  | 1  | 2  | —  | —  | —  | 377   |       |
| 2   | 16   | 9    | 4   | 32 | 4   | —  | —  | 67    | 5   | 1  | —  | —  | —  | —  | —  | —  | —  | —  | —  | —  | —  | —  | 1  | —  | 1  | —  | —  | 171   |       |
| 29  | 60   | 12   | 6   | 11 | 284 | 3  | 9  | 414   | 6   | 5  | —  | —  | 2  | 1  | 1  | —  | —  | —  | —  | —  | —  | —  | —  | 1  | 1  | 3  | —  | 740   |       |
| 8   | 14   | 2    | 2   | —  | 5   | 23 | 2  | 56    | —   | —  | 1  | —  | —  | —  | —  | —  | —  | —  | —  | —  | —  | —  | —  | 1  | 1  | —  | —  | 125   |       |
| 3   | 5    | 4    | 2   | —  | 8   | 2  | 15 | 69    | —   | —  | —  | —  | —  | —  | —  | —  | —  | —  | —  | —  | —  | —  | —  | —  | —  | —  | —  | 189   |       |
| 733   | 5228 | 1532 | 203 | 57 | 343 | 29 | 59 | 8194  | 34  | 15 | 5  | —  | 3  | 2  | 1  | 4  | 1  | —  | 4  | —  | —  | —  | —  | 1  | 14 | 7  | 37 | —     | 12387 |
| 334   | 50   | 5    | 3   | 1  | 3   | —  | —  | 396   | 121 | 6  | —  | —  | 6  | 3  | 1  | 1  | —  | —  | —  | —  | —  | —  | —  | —  | —  | —  | —  | —     | 1087  |
| 1   | 18   | 6    | 4   | 1  | 2   | —  | —  | 32    | —   | 45 | 3  | —  | 1  | —  | —  | —  | —  | —  | —  | —  | —  | —  | —  | —  | —  | —  | —  | 152   |       |
| —   | —    | —    | —   | —  | —   | —  | —  | 2     | 1   | —  | —  | —  | —  | —  | —  | —  | —  | —  | —  | —  | —  | —  | —  | —  | —  | —  | —  | 9     |       |
| —   | —    | —    | —   | —  | —   | —  | —  | 1     | —   | —  | —  | —  | —  | —  | —  | —  | —  | —  | —  | —  | —  | —  | —  | —  | —  | —  | —  | 4     |       |
| 8   | 15   | 5    | —   | —  | 2   | —  | —  | 30    | 4   | 5  | —  | —  | 23 | —  | —  | —  | —  | —  | —  | —  | —  | —  | —  | —  | —  | —  | —  | 157   |       |
| —   | 1    | —    | —   | —  | 1   | —  | —  | 2     | —   | —  | —  | —  | —  | —  | —  | —  | —  | —  | —  | —  | —  | —  | —  | —  | —  | —  | —  | 9     |       |
| —   | 1    | —    | —   | —  | —   | —  | —  | 1     | 1   | —  | —  | —  | —  | —  | —  | —  | —  | —  | —  | —  | —  | —  | —  | —  | —  | —  | —  | 13    |       |
| —   | 1    | —    | —   | —  | —   | —  | —  | 3     | 2   | —  | —  | —  | —  | —  | —  | —  | —  | —  | —  | —  | —  | —  | —  | —  | 2  | —  | —  | 36    |       |
| —   | —    | —    | —   | —  | —   | —  | —  | —     | —   | —  | —  | —  | —  | —  | —  | —  | —  | —  | —  | —  | —  | —  | —  | —  | —  | —  | —  | 3     |       |
| 1   | —    | 1    | —   | —  | —   | —  | —  | 2     | —   | —  | —  | —  | —  | —  | —  | —  | —  | —  | —  | —  | —  | —  | —  | —  | —  | —  | —  | 7     |       |
| 1   | 1    | —    | —   | —  | —   | —  | —  | 1     | —   | —  | —  | —  | —  | —  | —  | —  | —  | —  | —  | —  | —  | —  | —  | —  | —  | —  | —  | 6     |       |
| —   | —    | —    | —   | —  | —   | —  | —  | —     | —   | —  | —  | —  | —  | —  | —  | —  | —  | —  | —  | —  | —  | —  | —  | —  | —  | —  | —  | 7     |       |
| —   | —    | —    | —   | —  | —   | —  | —  | —     | —   | —  | —  | —  | —  | —  | —  | —  | —  | —  | —  | —  | —  | —  | —  | —  | —  | —  | —  | —     | —     |
| 1   | 4    | —    | —   | —  | —   | —  | —  | 9     | 1   | —  | —  | —  | —  | —  | —  | —  | —  | —  | —  | —  | —  | —  | —  | 14 | —  | —  | —  | 38    |       |
| 1   | —    | —    | —   | —  | —   | —  | —  | 1     | —   | —  | —  | —  | —  | —  | —  | —  | —  | —  | —  | —  | —  | —  | —  | —  | 1  | —  | —  | 2     |       |
| —   | —    | —    | —   | —  | —   | —  | —  | 1     | —   | —  | —  | —  | —  | —  | —  | —  | —  | —  | —  | —  | —  | —  | —  | —  | —  | 4  | —  | 7     |       |
| —   | —    | —    | —   | —  | —   | —  | —  | 1     | —   | —  | —  | —  | —  | —  | —  | —  | —  | —  | —  | —  | —  | —  | —  | —  | —  | —  | —  | 5     |       |
| —   | —    | —    | —   | —  | —   | —  | —  | —     | —   | —  | —  | —  | —  | —  | —  | —  | —  | —  | —  | —  | —  | —  | —  | —  | —  | —  | —  | 1     |       |
| 1596  | 6915 | 1942 | 281 | 77 | 479 | 40 | 80 | 11410 | 268 | 93 | 17 | 4  | 53 | 14 | 14 | 44 | 5  | 1  | 22 | 3  | 2  | 4  | 70 | 11 | 56 | —  | 10 | 40577 |       |

# Tab. XX. Die ortsanwesende Bevölkerung des Kantons Zusammen-

| Der<br>Heimatsort<br>liegt im<br>Kanton (Staat) | Der Geburtsort liegt im |      |        |     |        |          |           |        |     |          |           |             |            |              |                |                |            |            |        |         |        |      |        |           |        |         |  |
|---|-------------------------|------|--------|-----|--------|----------|-----------|--------|-----|----------|-----------|-------------|------------|--------------|----------------|----------------|------------|------------|--------|---------|--------|------|--------|-----------|--------|---------|--|
|   | Zürich                  | Bern | Luzern | Uri | Schwyz | Obwalden | Nidwalden | Glarus | Zug | Freiburg | Solothurn | Basel-Stadt | Basel-Land | Schaffhausen | Appenz. A. Rh. | Appenz. L. Rh. | St. Gallen | Graubünden | Aargau | Thurgau | Tessin | Vaud | Valais | Neuchâtel | Genève | Schweiz |  |
| 1   | 2                       | 3    | 4      | 5   | 6      | 7        | 8         | 9      | 10  | 11       | 12        | 13          | 14         | 15           | 16             | 17             | 18         | 19         | 20     | 21      | 22     | 23   | 24     | 25        | 26     | 27      |  |
| Zürich . . . . .                                | 1161                    | 65   | 22     | 3   | 4      | 1        | 7         | 3      | 4   | 16       | 676       | 98          | 24         | 5            | 48             | 5              | 60         | 23         | 5      | 6       | 5      | 22   | 4      | 5         | 22     | 41      |  |
| Bern . . . . .                                  | 25                      | 2139 | 22     | 1   | 1      | 1        | 1         | 1      | 24  | 56       | 828       | 272         | 13         | 1            | 1              | 1              | 108        | 6          | 1      | 35      | 51     | 11   | 3598   | 1452      | 56     | 136     |  |
| Luzern . . . . .                                | 15                      | 27   | 864    | 2   | 3      | 2        | 2         | 1      | 1   | 55       | 359       | 62          | 2          | 2            | 5              | 1              | 37         | 3          | 1      | 2       | 1      | 6    | 1      | 1         | 1      | 33      |  |
| Uri . . . . .                                   | 1                       | 1    | 2      | 21  | 1      | 1        | 1         | 1      | 1   | 1        | 21        | 2           | 1          | 1            | 1              | 1              | 4          | 1          | 2      | 2       | 1      | 1    | 1      | 1         | 1      | 34      |  |
| Schwyz . . . . .                                | 1                       | 2    | 4      | 62  | 3      | 1        | 1         | 1      | 1   | 1        | 28        | 5           | 1          | 1            | 4              | 1              | 4          | 2          | 2      | 1       | 1      | 1    | 1      | 1         | 1      | 188     |  |
| Obwalden . . . . .                              | 1                       | 1    | 1      | 21  | 1      | 1        | 1         | 1      | 1   | 1        | 9         | 1           | 1          | 1            | 1              | 1              | 1          | 1          | 1      | 1       | 1      | 1    | 1      | 1         | 1      | 89      |  |
| Nidwalden . . . . .                             | 1                       | 1    | 1      | 2   | 3      | 1        | 1         | 1      | 1   | 1        | 9         | 1           | 1          | 1            | 1              | 1              | 1          | 1          | 1      | 1       | 1      | 1    | 1      | 1         | 1      | 84      |  |
| Glarus . . . . .                                | 1                       | 6    | 3      | 1   | 1      | 1        | 1         | 1      | 1   | 1        | 35        | 1           | 1          | 1            | 1              | 1              | 1          | 1          | 1      | 1       | 1      | 1    | 1      | 1         | 1      | 2125    |  |
| Zug . . . . .                                   | 1                       | 1    | 9      | 1   | 1      | 1        | 1         | 1      | 1   | 1        | 36        | 3           | 2          | 1            | 1              | 1              | 1          | 1          | 1      | 1       | 1      | 1    | 1      | 1         | 1      | 1873    |  |
| Freiburg . . . . .                              | 9                       | 69   | 15     | 1   | 3      | 1        | 1         | 1      | 1   | 1        | 1237      | 604         | 106        | 2            | 3              | 110            | 40         | 667        | 152    | 3       | 48     | 2    | 16     | 11        | 1      | 6516    |  |
| Solothurn . . . . .                             | 367                     | 373  | 103    | 9   | 14     | 2        | 6         | 24     | 10  | 21       | 198       | 15296       | 1296       | 138          | 27             | 110            | 40         | 667        | 152    | 3       | 48     | 2    | 16     | 11        | 1      | 1       |  |
| Basel-Stadt . . . . .                           | 44                      | 107  | 10     | 1   | 3      | 1        | 1         | 1      | 1   | 2        | 43        | 2381        | 3701       | 10           | 1              | 8              | 2          | 151        | 19     | 1       | 4      | 2    | 13     | 3         | 1      | 746     |  |
| Basel-Land . . . . .                            | 36                      | 5    | 1      | 1   | 1      | 1        | 1         | 1      | 1   | 2        | 7         | 211         | 15         | 136          | 1              | 6              | 4          | 13         | 6      | 1       | 2      | 1    | 1      | 1         | 1      | 207     |  |
| Schaffhausen . . . . .                          | 16                      | 4    | 1      | 1   | 1      | 1        | 1         | 1      | 1   | 3        | 39        | 15          | 4          | 101          | 18             | 3              | 3          | 1          | 1      | 1       | 1      | 1    | 1      | 1         | 1      | 21      |  |
| Appenzell A. Rh. . . . .                        | 2                       | 1    | 1      | 1   | 1      | 1        | 1         | 1      | 1   | 1        | 5         | 2           | 1          | 1            | 1              | 1              | 1          | 1          | 1      | 1       | 1      | 1    | 1      | 1         | 1      | 602     |  |
| Appenzell L. Rh. . . . .                        | 28                      | 16   | 4      | 3   | 1      | 3        | 2         | 1      | 1   | 1        | 181       | 35          | 5          | 11           | 1              | 321            | 4          | 22         | 17     | 3       | 1      | 1    | 1      | 1         | 1      | 222     |  |
| St. Gallen . . . . .                            | 5                       | 8    | 1      | 1   | 1      | 1        | 1         | 1      | 1   | 1        | 45        | 3           | 1          | 1            | 4              | 149            | 1          | 2          | 1      | 1       | 1      | 1    | 1      | 1         | 1      | 5192    |  |
| Graubünden . . . . .                            | 66                      | 171  | 85     | 2   | 5      | 2        | 3         | 1      | 5   | 5        | 67        | 1614        | 182        | 12           | 5              | 14             | 9          | 3699       | 11     | 15      | 10     | 6    | 1      | 1         | 1      | 1001    |  |
| Aargau . . . . .                                | 35                      | 27   | 9      | 1   | 1      | 1        | 1         | 1      | 1   | 1        | 7         | 1           | 2          | 3            | 34             | 3              | 36         | 384        | 4      | 1       | 1      | 2    | 1      | 1         | 1      | 67      |  |
| Thurgau . . . . .                               | 1                       | 1    | 1      | 1   | 1      | 1        | 1         | 1      | 1   | 1        | 39        | 9           | 2          | 1            | 1              | 1              | 2          | 1          | 1      | 1       | 1      | 1    | 1      | 1         | 1      | 268     |  |
| Tessin . . . . .                                | 2                       | 13   | 1      | 1   | 1      | 1        | 1         | 1      | 1   | 1        | 40        | 3           | 1          | 1            | 1              | 1              | 3          | 1          | 1      | 1       | 1      | 1    | 1      | 1         | 1      | 21      |  |
| Vaud . . . . .                                  | 2                       | 13   | 1      | 1   | 1      | 1        | 1         | 1      | 1   | 1        | 3         | 1           | 1          | 1            | 1              | 1              | 3          | 1          | 1      | 1       | 1      | 1    | 1      | 1         | 1      | 158     |  |
| Valais . . . . .                                | 1                       | 2    | 1      | 1   | 1      | 1        | 1         | 1      | 1   | 1        | 28        | 1           | 1          | 1            | 1              | 1              | 1          | 1          | 1      | 1       | 1      | 1    | 1      | 1         | 1      | 75      |  |
| Neuchâtel . . . . .                             | 1890                    | 3057 | 1111   | 39  | 96     | 30       | 58        | 145    | 50  | 109      | 1721      | 22849       | 6073       | 671          | 159            | 10             | 588        | 218        | 3884   | 630     | 61     | 311  | 24     | 254       | 86     | 44070   |  |
| Genève . . . . .                                | 1                       | 19   | 3      | 1   | 1      | 1        | 1         | 1      | 1   | 1        | 5         | 236         | 11         | 1            | 1              | 1              | 2          | 13         | 2      | 1       | 2      | 2    | 2      | 2         | 2      | 209     |  |
| Schweiz . . . . .                               | 60                      | 100  | 46     | 4   | 2      | 2        | 3         | 1      | 5   | 73       | 3518      | 219         | 39         | 2            | 9              | 2              | 199        | 26         | 4      | 4       | 10     | 12   | 4      | 4         | 4      | 4340    |  |
| Elsass-Lothringen . . . . .                     | 28                      | 33   | 9      | 2   | 2      | 1        | 1         | 1      | 1   | 14       | 864       | 56          | 9          | 1            | 7              | 1              | 48         | 2          | 3      | 2       | 3      | 2    | 1      | 1         | 1      | 1081    |  |
| Baden . . . . .                                 | 16                      | 13   | 1      | 1   | 1      | 1        | 1         | 1      | 1   | 1        | 3         | 167         | 16         | 2            | 3              | 1              | 2          | 13         | 1      | 7       | 1      | 1    | 1      | 1         | 1      | 247     |  |
| Hessen . . . . .                                | 7                       | 1    | 1      | 1   | 1      | 1        | 1         | 1      | 1   | 1        | 4         | 111         | 9          | 1            | 1              | 1              | 3          | 2          | 1      | 1       | 1      | 1    | 1      | 1         | 1      | 147     |  |
| Preussen . . . . .                              | 17                      | 11   | 6      | 1   | 2      | 1        | 1         | 1      | 1   | 9        | 407       | 28          | 3          | 1            | 1              | 1              | 22         | 1          | 1      | 1       | 1      | 1    | 1      | 1         | 1      | 521     |  |
| Königreich Sachsen . . . . .                    | 3                       | 3    | 1      | 1   | 1      | 1        | 1         | 1      | 1   | 2        | 83        | 7           | 2          | 1            | 1              | 1              | 5          | 1          | 1      | 1       | 1      | 1    | 1      | 1         | 1      | 106     |  |
| Uebrigte deutsche Staaten . . . . .             | 5                       | 1    | 1      | 1   | 1      | 1        | 1         | 1      | 1   | 1        | 90        | 9           | 2          | 1            | 1              | 1              | 5          | 1          | 1      | 1       | 1      | 1    | 1      | 1         | 1      | 115     |  |
| Deutsches Reich . . . . .                       | 137                     | 180  | 66     | 1   | 10     | 2        | 2         | 5      | 3   | 8        | 112       | 5476        | 355        | 57           | 3              | 3              | 20         | 7          | 308    | 33      | 1      | 23   | 5      | 21        | 18     | 6856    |  |
| Frankreich . . . . .                            | 10                      | 44   | 8      | 2   | 1      | 1        | 1         | 1      | 1   | 14       | 612       | 59          | 3          | 1            | 2              | 1              | 22         | 2          | 2      | 5       | 1      | 10   | 4      | 1         | 1      | 820     |  |
| Oesterreich . . . . .                           | 1                       | 5    | 2      | 1   | 1      | 1        | 1         | 1      | 1   | 1        | 69        | 11          | 2          | 1            | 1              | 1              | 9          | 1          | 1      | 1       | 1      | 1    | 1      | 1         | 1      | 108     |  |
| Ungarn . . . . .                                | 1                       | 1    | 1      | 1   | 1      | 1        | 1         | 1      | 1   | 1        | 1         | 1           | 1          | 1            | 1              | 1              | 1          | 1          | 1      | 1       | 1      | 1    | 1      | 1         | 1      | 2       |  |
| Lichtenstein . . . . .                          | 1                       | 1    | 1      | 1   | 1      | 1        | 1         | 1      | 1   | 1        | 1         | 1           | 1          | 1            | 1              | 1              | 1          | 1          | 1      | 1       | 1      | 1    | 1      | 1         | 1      | 1       |  |
| Italien . . . . .                               | 7                       | 7    | 5      | 1   | 1      | 1        | 1         | 1      | 1   | 1        | 6         | 79          | 12         | 1            | 1              | 1              | 9          | 1          | 3      | 1       | 1      | 2    | 1      | 1         | 1      | 195     |  |
| Belgien . . . . .                               | 1                       | 1    | 1      | 1   | 1      | 1        | 1         | 1      | 1   | 1        | 1         | 1           | 1          | 1            | 1              | 1              | 1          | 1          | 1      | 1       | 1      | 1    | 1      | 1         | 1      | 3       |  |
| Holland . . . . .                               | 1                       | 1    | 1      | 1   | 1      | 1        | 1         | 1      | 1   | 1        | 1         | 1           | 1          | 1            | 1              | 1              | 1          | 1          | 1      | 1       | 1      | 1    | 1      | 1         | 1      | 15      |  |
| Grossbritannien . . . . .                       | 3                       | 1    | 1      | 1   | 1      | 1        | 1         | 1      | 1   | 1        | 12        | 17          | 1          | 1            | 1              | 1              | 1          | 1          | 1      | 1       | 1      | 1    | 1      | 1         | 1      | 22      |  |
| Spanien und Portugal . . . . .                  | 1                       | 1    | 1      | 1   | 1      | 1        | 1         | 1      | 1   | 1        | 1         | 1           | 1          | 1            | 1              | 1              | 1          | 1          | 1      | 1       | 1      | 1    | 1      | 1         | 1      | 1       |  |
| Dänemark . . . . .                              | 1                       | 1    | 1      | 1   | 1      | 1        | 1         | 1      | 1   | 1        | 1         | 1           | 1          | 1            | 1              | 1              | 1          | 1          | 1      | 1       | 1      | 1    | 1      | 1         | 1      | 1       |  |
| Russland . . . . .                              | 1                       | 1    | 1      | 1   | 1      | 1        | 1         | 1      | 1   | 1        | 1         | 1           | 1          | 1            | 1              | 1              | 1          | 1          | 1      | 1       | 1      | 1    | 1      | 1         | 1      | 1       |  |
| Schweden und Norwegen . . . . .                 | 1                       | 1    | 1      | 1   | 1      | 1        | 1         | 1      | 1   | 1        | 1         | 1           | 1          | 1            | 1              | 1              | 1          | 1          | 1      | 1       | 1      | 1    | 1      | 1         | 1      | 1       |  |
| Griechenland . . . . .                          | 1                       | 1    | 1      | 1   | 1      | 1        | 1         | 1      | 1   | 1        | 1         | 1           | 1          | 1            | 1              | 1              | 1          | 1          | 1      | 1       | 1      | 1    | 1      | 1         | 1      | 1       |  |
| Türkei . . . . .                                | 1                       | 1    | 1      | 1   | 1      | 1        | 1         | 1      | 1   | 1        | 1         | 1           | 1          | 1            | 1              | 1              | 1          | 1          | 1      | 1       | 1      | 1    | 1      | 1         | 1      | 1       |  |
| Amerika . . . . .                               | 1                       | 1    | 1      | 1   | 1      | 1        | 1         | 1      | 1   | 1        | 2         | 10          | 7          | 1            | 1              | 1              | 1          | 1          | 1      | 1       | 1      | 1    | 1      | 1         | 1      | 22      |  |
| Afrika . . . . .                                | 1                       | 1    | 1      | 1   | 1      | 1        | 1         | 1      | 1   | 1        | 1         | 1           | 1          | 1            | 1              | 1              | 1          | 1          | 1      | 1       | 1      | 1    | 1      | 1         | 1      | 2       |  |
| Asien . . . . .                                 | 1                       | 1    | 1      | 1   | 1      | 1        | 1         | 1      | 1   | 1        | 1         | 1           | 1          | 1            | 1              | 1              | 1          | 1          | 1      | 1       | 1      | 1    | 1      | 1         | 1      | 1       |  |
| Australien . . . . .                            | 1                       | 1    | 1      | 1   | 1      | 1        | 1         | 1      | 1   | 1        | 1         | 1           | 1          | 1            | 1              | 1              | 1          | 1          | 1      | 1       | 1      | 1    | 1      | 1         | 1      | 1       |  |
| Heimat unbekannt . . . . .                      | 1                       | 1    | 1      | 1   | 1      | 1        | 1         | 1      | 1   | 1        | 1         | 1           | 1          | 1            | 1              | 1              | 1          | 1          | 1      | 1       | 1      | 1    | 1      | 1         | 1      | 1       |  |
| Zusammen . . . . .                              | 1890                    | 3298 | 1193   | 43  | 107    | 32       | 60        | 151    | 59  | 120      | 1856      | 29169       | 6517       | 733          | 163            | 13             | 618        | 227        | 4234   | 667     | 65     | 341  | 31     | 292       | 109    | 52083   |  |



# Basel-Stadt nach Heimats- und Geburtsort.

XXIX.

zug.

## Kanton (Staat)

| Klasse | Elbsachsen | Baden | Württemberg | Bayern | Hessen | Preussen | Niederrhein | Sachsen | Andere | Deutsches Reich | Frankreich | Österreich | Ungarn | Lichtenstein | Italien | Belgien | Holland | Schweiz | Dänemark | Russland | Schweden und Norwegen | Griechenland | Türkei | Amerika | Afrika | Asien | Australien | Unbekannt | Zusammen |    |
|--------|------------|-------|-------------|--------|--------|----------|-------------|---------|--------|-----------------|------------|------------|--------|--------------|---------|---------|---------|---------|----------|----------|-----------------------|--------------|--------|---------|--------|-------|------------|-----------|----------|----|
| 36     | 27         | 38    | 39          | 40     | 41     | 42       | 43          | 44      | 45     | 46              | 47         | 48         | 49     | 50           | 51      | 52      | 53      | 54      | 55       | 56       | 57                    | 58           | 59     | 60      | 61     | 62    | 63         | 64        | 65       |    |
| 38     | 97         | 29    | 6           | 2      | 16     | —        | 6           | 194     | 7      | 1               | 2          | —          | —      | —            | —       | —       | —       | —       | —        | —        | —                     | —            | —      | —       | —      | —     | —          | —         | 2458     |    |
| 57     | 77         | 13    | 6           | 2      | 7      | —        | 1           | 163     | 12     | 2               | —          | —          | —      | —            | —       | —       | —       | —       | —        | —        | —                     | —            | —      | —       | —      | —     | —          | —         | 3783     |    |
| 25     | 44         | 4     | 2           | 1      | 4      | —        | —           | 80      | 3      | 1               | —          | —          | —      | —            | —       | —       | —       | —       | —        | —        | —                     | —            | —      | —       | —      | —     | —          | —         | 1338     |    |
| —      | 5          | 2     | —           | —      | —      | —        | —           | 7       | —      | —               | —          | —          | —      | —            | —       | —       | —       | —       | —        | —        | —                     | —            | —      | —       | —      | —     | —          | —         | 65       |    |
| —      | 1          | 2     | 3           | —      | —      | —        | —           | —       | —      | —               | —          | —          | —      | —            | —       | —       | —       | —       | —        | —        | —                     | —            | —      | —       | —      | —     | —          | —         | 134      |    |
| —      | 1          | —     | —           | —      | —      | —        | —           | 2       | —      | —               | —          | —          | —      | —            | —       | —       | —       | —       | —        | —        | —                     | —            | —      | —       | —      | —     | —          | —         | 33       |    |
| —      | 7          | 1     | —           | —      | —      | —        | —           | 19      | —      | —               | —          | —          | —      | —            | —       | —       | —       | —       | —        | —        | —                     | —            | —      | —       | —      | —     | —          | —         | 56       |    |
| —      | 1          | 3     | —           | —      | —      | —        | —           | 3       | —      | —               | —          | —          | —      | —            | —       | —       | —       | —       | —        | —        | —                     | —            | —      | —       | —      | —     | —          | —         | 94       |    |
| 30     | 67         | 11    | 1           | —      | —      | —        | —           | 112     | 8      | 1               | —          | —          | —      | —            | —       | —       | —       | —       | —        | —        | —                     | —            | —      | —       | —      | —     | —          | —         | 91       |    |
| 125    | 1452       | 394   | 69          | 30     | 136    | —        | 19          | 2562    | 86     | 18              | 5          | 1          | 21     | 4            | 12      | 15      | 2       | —       | —        | 16       | 1                     | 12           | —      | 4       | 39     | 3     | 11         | —         | 2249     |    |
| 115    | 182        | 47    | 1           | 2      | 25     | —        | 37          | 375     | 15     | 4               | —          | —          | —      | —            | 1       | 1       | —       | —       | —        | 4        | —                     | —            | —      | 1       | 1      | 1     | —          | —         | 21677    |    |
| 3      | 22         | 5     | 3           | 1      | 3      | —        | —           | 38      | —      | —               | —          | —          | —      | —            | —       | —       | —       | —       | —        | —        | —                     | —            | —      | —       | —      | —     | —          | —         | 6927     |    |
| 1      | 1          | 6     | —           | —      | —      | —        | —           | 12      | —      | —               | —          | —          | —      | —            | —       | —       | —       | —       | —        | —        | —                     | —            | —      | —       | —      | —     | —          | —         | 794      |    |
| 1      | 1          | —     | —           | —      | —      | —        | —           | 2       | —      | —               | —          | —          | —      | —            | —       | —       | —       | —       | —        | —        | —                     | —            | —      | —       | —      | —     | —          | —         | 23       |    |
| 13     | 31         | 11    | 4           | 1      | —      | —        | —           | 62      | 1      | 5               | —          | —          | —      | —            | 4       | —       | —       | —       | —        | —        | —                     | —            | —      | —       | —      | —     | —          | —         | 741      |    |
| 6      | 4          | 3     | 1           | —      | 4      | —        | —           | 18      | 2      | —               | —          | —          | —      | —            | 3       | —       | —       | —       | —        | —        | —                     | —            | —      | —       | —      | —     | —          | —         | 252      |    |
| 86     | 202        | 35    | 4           | —      | 13     | —        | 1           | 344     | 9      | 4               | —          | —          | —      | —            | 1       | 2       | 5       | —       | —        | 1        | —                     | —            | —      | —       | 3      | 3     | —          | —         | 5364     |    |
| 7      | 37         | 6     | 3           | 2      | 4      | —        | 1           | 60      | 3      | 1               | 1          | —          | —      | —            | 6       | —       | 3       | —       | —        | —        | —                     | —            | —      | —       | —      | —     | —          | —         | 1075     |    |
| 2      | 2          | —     | —           | —      | —      | —        | —           | 4       | —      | —               | —          | —          | —      | —            | 3       | —       | —       | —       | —        | —        | —                     | —            | —      | —       | —      | —     | —          | —         | 79       |    |
| —      | 1          | 1     | —           | —      | —      | —        | —           | 11      | 4      | —               | —          | —          | —      | —            | 1       | —       | —       | —       | —        | —        | —                     | —            | —      | —       | —      | —     | —          | —         | 284      |    |
| —      | 9          | 3     | 2           | —      | —      | —        | —           | 16      | 5      | 1               | —          | —          | —      | —            | —       | —       | —       | —       | —        | —        | —                     | —            | —      | —       | —      | —     | —          | —         | 22       |    |
| 4      | 2          | 3     | —           | —      | —      | —        | —           | 12      | 2      | —               | —          | —          | —      | —            | —       | —       | —       | —       | —        | —        | —                     | —            | —      | —       | —      | —     | —          | —         | 181      |    |
| 887    | 2256       | 570   | 103         | 41     | 235    | —        | 22          | 4110    | 160    | 41              | 8          | 1          | 46     | 8            | 14      | 27      | 2       | 1       | 26       | —        | 12                    | —            | 5      | 66      | 8      | 31    | —          | 10        | 48638    |    |
| 1167   | 60         | 12    | 5           | —      | 12     | —        | 3           | 1259    | 20     | 1               | —          | —          | —      | —            | 2       | 1       | —       | 1       | —        | —        | —                     | —            | —      | —       | —      | —     | —          | —         | 1585     |    |
| 179    | 9119       | 177   | 32          | 12     | 24     | —        | 2           | 9547    | 16     | 7               | —          | —          | —      | —            | 1       | —       | 1       | 4       | —        | 1        | —                     | —            | —      | —       | —      | —     | —          | —         | 13938    |    |
| 34     | 148        | 2268  | 13          | 4      | 19     | —        | 2           | 2488    | 2      | 4               | —          | —          | —      | —            | —       | —       | —       | —       | —        | —        | —                     | —            | —      | —       | —      | —     | —          | —         | 3655     |    |
| 26     | 34         | 13    | 101         | 2      | 14     | —        | —           | 500     | 3      | 1               | —          | —          | —      | —            | —       | —       | —       | —       | —        | —        | —                     | —            | —      | —       | —      | —     | —          | —         | 755      |    |
| 5      | 17         | 9     | 4           | 139    | 7      | —        | —           | 181     | 6      | 1               | —          | —          | —      | —            | —       | —       | —       | —       | —        | —        | —                     | —            | —      | —       | —      | —     | —          | —         | 341      |    |
| 43     | 68         | 12    | 8           | 18     | 924    | —        | 5           | 1094    | 8      | 5               | —          | —          | —      | —            | 2       | 1       | 2       | —       | —        | 2        | —                     | —            | —      | —       | —      | —     | —          | —         | 1643     |    |
| 11     | 15         | 2     | —           | —      | 7      | —        | 120         | 160     | 1      | —               | 2          | —          | —      | —            | —       | —       | —       | —       | —        | —        | —                     | —            | —      | —       | —      | —     | —          | —         | 273      |    |
| 3      | 5          | 4     | 2           | —      | 15     | —        | 2           | 208     | —      | —               | —          | —          | —      | —            | —       | —       | —       | —       | —        | —        | —                     | —            | —      | —       | —      | —     | —          | —         | 826      |    |
| 1478   | 9466       | 2497  | 467         | 175    | 1020   | —        | 120         | 205     | 15437  | 56              | 19         | 6          | —      | 6            | 2       | 3       | 5       | 2       | —        | 6        | —                     | —            | 2      | 19      | 13     | 76    | —          | 8         | 22516    |    |
| 756    | 58         | 5     | 4           | 1      | 4      | —        | —           | 828     | 256    | 8               | —          | —          | —      | —            | 6       | 3       | 2       | 2       | —        | 1        | —                     | —            | 1      | 1       | —      | —     | —          | —         | 1941     |    |
| 1      | 19         | 7     | 5           | 1      | 8      | —        | —           | 36      | —      | 197             | 4          | —          | —      | —            | 1       | 3       | —       | —       | —        | —        | —                     | —            | —      | —       | —      | —     | —          | —         | 347      |    |
| —      | —          | —     | —           | —      | —      | —        | —           | 2       | 1      | 25              | —          | —          | —      | —            | —       | —       | —       | —       | —        | —        | —                     | —            | —      | —       | —      | —     | —          | —         | 30       |    |
| —      | —          | —     | —           | —      | —      | —        | —           | 1       | —      | —               | —          | —          | —      | —            | —       | —       | —       | —       | —        | —        | —                     | —            | —      | —       | —      | —     | —          | —         | 5        |    |
| 10     | 16         | 5     | —           | 1      | 3      | —        | —           | 35      | 9      | 8               | —          | —          | —      | —            | 244     | 1       | —       | —       | —        | —        | —                     | —            | —      | —       | —      | —     | —          | —         | 433      |    |
| —      | 1          | —     | —           | —      | —      | —        | —           | 5       | 1      | —               | —          | —          | —      | —            | —       | 14      | —       | —       | —        | —        | —                     | —            | —      | —       | —      | —     | —          | —         | 23       |    |
| —      | 1          | —     | —           | —      | —      | —        | —           | 1       | 2      | —               | —          | —          | —      | —            | —       | —       | 17      | —       | —        | —        | —                     | —            | —      | —       | —      | —     | —          | —         | 34       |    |
| —      | 1          | —     | —           | —      | —      | —        | —           | 4       | 2      | 1               | 1          | —          | —      | —            | —       | —       | 40      | —       | —        | —        | —                     | —            | —      | —       | —      | —     | —          | —         | 75       |    |
| —      | —          | —     | —           | —      | —      | —        | —           | —       | —      | —               | —          | —          | —      | —            | —       | —       | —       | —       | —        | —        | —                     | —            | —      | —       | —      | —     | —          | —         | 7        |    |
| —      | —          | —     | —           | —      | —      | —        | —           | —       | —      | —               | —          | —          | —      | —            | —       | —       | —       | —       | —        | —        | —                     | —            | —      | —       | —      | —     | —          | —         | 2        |    |
| —      | —          | —     | —           | —      | —      | —        | —           | —       | —      | —               | —          | —          | —      | —            | —       | —       | —       | —       | —        | —        | —                     | —            | —      | —       | —      | —     | —          | —         | —        | 24 |
| —      | —          | —     | —           | —      | —      | —        | —           | —       | —      | —               | —          | —          | —      | —            | —       | —       | —       | —       | —        | —        | —                     | —            | —      | —       | —      | —     | —          | —         | —        | 30 |
| —      | —          | —     | —           | —      | —      | —        | —           | —       | —      | —               | —          | —          | —      | —            | —       | —       | —       | —       | —        | —        | —                     | —            | —      | —       | —      | —     | —          | —         | —        | 23 |
| —      | —          | —     | —           | —      | —      | —        | —           | —       | —      | —               | —          | —          | —      | —            | —       | —       | —       | —       | —        | —        | —                     | —            | —      | —       | —      | —     | —          | —         | —        | 1  |
| —      | —          | —     | —           | —      | —      | —        | —           | —       | —      | —               | —          | —          | —      | —            | —       | —       | —       | —       | —        | —        | —                     | —            | —      | —       | —      | —     | —          | —         | —        | 74 |
| —      | —          | —     | —           | —      | —      | —        | —           | —       | —      | —               | —          | —          | —      | —            | —       | —       | —       | —       | —        | —        | —                     | —            | —      | —       | —      | —     | —          | —         | —        | 5  |
| —      | —          | —     | —           | —      | —      | —        | —           | —       | —      | —               | —          | —          | —      | —            | —       | —       | —       | —       | —        | —        | —                     | —            | —      | —       | —      | —     | —          | —         | —        | 14 |
| —      | —          | —     | —           | —      | —      | —        | —           | —       | —      | —               | —          | —          | —      | —            | —       | —       | —       | —       | —        | —        | —                     | —            | —      | —       | —      | —     | —          | —         | —        | 10 |
| —      | —          | —     | —           | —      | —      | —        | —           | —       | —      | —               | —          | —          | —      | —            | —       | —       | —       | —       | —        | —        | —                     | —            | —      | —       | —      | —     | —          | —         | —        | 7  |
| 3089   | 11826      | 3005  | 582         | 220    | 1276   | —        | 151         | 259     | 20498  | 490             | 276        | 45         | 5      | 308          | 28      | 37      | 77      | 10      | 16       | 59       | 17                    | 2            | 8      | 112     | 23     | 125   | 2          | 29        | 74245    |    |

Tab. XXI. Verhältniss des Geburtsortes der ortsanwesenden  
A. Absolute Ziffern.

| Heimat-Kanton    | Männliche Personen, welche geboren sind |  |                        |            |          |  | Weibliche Personen, welche geboren sind |  |                        |            |          |   | Personen überhaupt, welche geboren sind |  |                        |            |          |  |
|------------------|---|--|------------------------|------------|----------|--|---|--|------------------------|------------|----------|---|---|--|------------------------|------------|----------|--|
|                  | in ihrer Heimats-gemeinde               | in einer andern Heimats-gemeinde des Kantons | in einem andern Kanton | im Ausland | Zusammen |  | in ihrer Heimats-gemeinde               | in einer andern Heimats-gemeinde des Kantons | in einem andern Kanton | im Ausland | Zusammen |   | in ihrer Heimats-gemeinde               | in einer andern Heimats-gemeinde des Kantons | in einem andern Kanton | im Ausland | Zusammen |  |
| Zürich           | 438                                     | 214  | 402                    | 67         | 1121     |  | 247                                     | 262  | 678                    | 150        | 1337     |   | 685                                     | 476  | 1080                   | 217        | 2458     |  |
| Bern             | 581                                     | 427  | 564                    | 45         | 1617     |  | 552                                     | 579  | 895                    | 140        | 2166     |   | 1133                                    | 1096   | 1459                   | 185        | 3783     |  |
| Lucern           | 274                                     | 157  | 226                    | 20         | 677      |  | 235                                     | 198  | 362                    | 66         | 861      |   | 509                                     | 355  | 588                    | 86         | 1538     |  |
| Uri              | 8                                       | 2  | 17                     | —          | 27       |  | 10                                      | 1  | 18                     | 9          | 38       |   | 18                                      | 3  | 35                     | 9          | 65       |  |
| Schwyz           | 31                                      | 2  | 25                     | 4          | 65       |  | 22                                      | 4  | 39                     | 4          | 69       |   | 56                                      | 6  | 64                     | 8          | 134      |  |
| Obwalden         | 8                                       | 3  | 3                      | —          | 14       |  | 10                                      | —  | —                      | —          | 19       |   | 18                                      | 3  | 12                     | —          | 33       |  |
| Nidwalden        | 8                                       | 5  | 10                     | —          | 23       |  | 4                                       | 11   | 2                      | 33         | 21       | 9 | 21                                      | 2  | 56                     | —          | 56       |  |
| Glarus           | 18                                      | 9  | 43                     | 7          | 107      |  | 22                                      | 13   | 48                     | 12         | 95       |   | 70                                      | 22   | 91                     | 19         | 202      |  |
| Zug              | 24                                      | 3  | 22                     | 1          | 50       |  | 3                                       | 1  | 36                     | 4          | 44       |   | 27                                      | 4  | 58                     | 5          | 94       |  |
| Freiburg         | 19                                      | 2  | 15                     | 1          | 37       |  | 13                                      | 2  | 33                     | 6          | 54       |   | 32                                      | 4  | 48                     | 7          | 91       |  |
| Solothurn        | 553                                     | 104  | 319                    | 23         | 999      |  | 382                                     | 198  | 569                    | 101        | 1250     |   | 935                                     | 302  | 888                    | 121        | 2249     |  |
| Basel-Stadt      | 7155                                    | 176  | 1471                   | 1159       | 9961     |  | 7711                                    | 251  | 2103                   | 1645       | 11713    |   | 14869                                   | 427  | 3577                   | 2801       | 21677    |  |
| Basel-Land       | 1502                                    | 533  | 1181                   | 84         | 3100     |  | 907                                     | 962  | 1631                   | 327        | 3827     |   | 2260                                    | 1195   | 2812                   | 411        | 6927     |  |
| Schaffhausen     | 150                                     | 20   | 130                    | 14         | 304      |  | 232                                     | 54   | 190                    | 34         | 490      |   | 382                                     | 54   | 810                    | 48         | 794      |  |
| Appenzell A. Rh. | 43                                      | 22   | 94                     | 5          | 168      |  | 26                                      | 10   | 68                     | 13         | 117      |   | 69                                      | 32   | 106                    | 18         | 225      |  |
| Appenzell L. Rh. | 6                                       | —  | —                      | —          | 6        |  | —                                       | —  | —                      | —          | 8        |   | —                                       | —  | 13                     | 3          | 23       |  |
| St. Gallen       | 131                                     | 75   | 126                    | 18         | 350      |  | 58                                      | 57   | 215                    | 61         | 391      |   | 189                                     | 132  | 341                    | 79         | 741      |  |
| Graubünden       | 59                                      | 21   | 30                     | 9          | 122      |  | 40                                      | 26   | 13                     | 21         | 100      |   | 99                                      | 50   | 73                     | 30         | 252      |  |
| Aargau           | 1105                                    | 237  | 1012                   | 71         | 2425     |  | 851                                     | 506  | 1481                   | 301        | 3139     |   | 1956                                    | 743  | 2893                   | 372        | 5664     |  |
| Thurgau          | 162                                     | 77   | 217                    | 16         | 482      |  | 81                                      | 64   | 390                    | 58         | 593      |   | 243                                     | 141  | 613                    | 74         | 1075     |  |
| Tessin           | 11                                      | 4  | 4                      | 6          | 25       |  | 7                                       | 1  | 10                     | 6          | 24       |   | 48                                      | 5  | 14                     | 12         | 79       |  |
| Vaud             | 49                                      | 56   | 38                     | 7          | 150      |  | 34                                      | 39   | 52                     | 9          | 134      |   | 83                                      | 95   | 90                     | 16         | 284      |  |
| Valais           | 10                                      | 1  | —                      | —          | 11       |  | 5                                       | 1  | 4                      | 1          | 11       |   | 15                                      | 2  | 4                      | 1          | 22       |  |
| Neuchâtel        | 29                                      | 27   | 17                     | 9          | 82       |  | 18                                      | 22   | 45                     | 14         | 99       |   | 17                                      | 49   | 62                     | 23         | 181      |  |
| Genève           | 16                                      | 1  | 14                     | 7          | 38       |  | 12                                      | 4  | 28                     | 9          | 53       |   | 28                                      | 5  | 42                     | 16         | 91       |  |
| Zusammen         | 12253                                   | 2181   | 5084                   | 1573       | 21911    |  | 11409                                   | 3239   | 8064                   | 2995       | 26697    |   | 23752                                   | 5420   | 14908                  | 4568       | 48638    |  |

Tab. XXII. Verhältniss des Geburtsortes der ortsanwesenden

| Heimat-Staat<br>(bezw. Land) | Männliche Personen, welche geboren sind |  |                        |            |          |       | Weibliche Personen, welche geboren sind |  |                        |            |          |       | Personen überhaupt, welche geboren sind |  |                        |            |          |       |
|------------------------------|---|--|------------------------|------------|----------|-------|---|--|------------------------|------------|----------|-------|---|--|------------------------|------------|----------|-------|
|                              | in ihrer Heimats-gemeinde               | in einer andern Heimats-gemeinde des Kantons | in einem andern Kanton | im Ausland | Zusammen |       | in ihrer Heimats-gemeinde               | in einer andern Heimats-gemeinde des Kantons | in einem andern Kanton | im Ausland | Zusammen |       | in ihrer Heimats-gemeinde               | in einer andern Heimats-gemeinde des Kantons | in einem andern Kanton | im Ausland | Zusammen |       |
| Elsass-Lothringen            | 558                                     | 74   | 35                     | 98         | 11       | 776   | 101                                     | 134  | 84                     | 138        | 52       | 809   | 950                                     | 208  | 119                    | 236        | 63       | 1585  |
| Baden                        | 3503                                    | 678  | 115                    | 1610       | 152      | 6088  | 3106                                    | 1832   | 364                    | 1878       | 670      | 7890  | 6609                                    | 2510   | 479                    | 3518       | 822      | 13938 |
| Württemberg                  | 824                                     | 122  | 30                     | 883        | 60       | 1479  | 1029                                    | 293  | 216                    | 181        | 157      | 2176  | 1853                                    | 415  | 306                    | 864        | 217      | 3655  |
| Bayern                       | 213                                     | 39   | 39                     | 74         | 22       | 378   | 94                                      | 55   | 73                     | 58         | 377      | 907   | 94                                      | 107  | 167                    | 80         | 755      |       |
| Hessen                       | 101                                     | 6  | 11                     | 16         | 6        | 170   | 26                                      | 6  | 44                     | 65         | 30       | 171   | 127                                     | 12   | 55                     | 111        | 36       | 341   |
| Preussen                     | 515                                     | 125  | 47                     | 193        | 23       | 903   | 180                                     | 101  | 131                    | 214        | 91       | 710   | 605                                     | 229  | 198                    | 407        | 114      | 1643  |
| Königreich Sachsen           | 90                                      | 7  | 11                     | 36         | 4        | 148   | 13                                      | 10   | 36                     | 47         | 19       | 125   | 103                                     | 17   | 47                     | 83         | 23       | 273   |
| Uebrige deutsche Staaten     | 112                                     | 22   | 7                      | 41         | 5        | 187   | 39                                      | 15   | 25                     | 49         | 20       | 139   | 112                                     | 37   | 32                     | 90         | 25       | 326   |
| Deutsches Reich              | 5916                                    | 1078   | 346                    | 2511       | 288      | 10129 | 4879                                    | 2449   | 997                    | 2965       | 1597     | 12347 | 10795                                   | 3522   | 1348                   | 5476       | 1380     | 22516 |
| Frankreich                   | 114                                     | 21   | 440                    | 291        | 888      | 904   | 79                                      | 42   | 415                    | 351        | 1002     | 1937  | 193                                     | 63   | 855                    | 642        | 188      | 1941  |
| Österreich-Ungarn            | 134                                     | 10   | 6                      | 31         | 6        | 217   | 31                                      | 21   | 40                     | 40         | 53       | 165   | 165                                     | 61   | 46                     | 71         | 39       | 382   |
| Italien                      | 191                                     | 27   | 14                     | 28         | 13       | 276   | 16                                      | 7  | 40                     | 51         | 13       | 157   | 210                                     | 34   | 54                     | 79         | 56       | 433   |
| Belgien                      | 9                                       | 1  | 4                      | —          | —        | 14    | 3                                       | 1  | 2                      | 2          | 1        | 9     | 12                                      | 2  | 6                      | 2          | 1        | 33    |
| Holland                      | 11                                      | 2  | 3                      | 8          | 1        | 25    | 1                                       | 3  | 3                      | 4          | 2        | 13    | 12                                      | 5  | 6                      | 12         | 3        | 38    |
| Grossbritannien              | 19                                      | 4  | 6                      | 10         | —        | 39    | 13                                      | 4  | 7                      | 7          | 5        | 36    | 32                                      | 8  | 13                     | 17         | 5        | 75    |
| Spanien und Portugal         | 4                                       | —  | —                      | —          | —        | 4     | 2                                       | —  | —                      | —          | 1        | 3     | 6                                       | —  | —                      | —          | 1        | 7     |
| Dänemark                     | 13                                      | 2  | —                      | 5          | 1        | 21    | —                                       | —  | 2                      | 2          | 3        | 7     | 13                                      | 2  | 2                      | 7          | 4        | 28    |
| Russland                     | 19                                      | 3  | 2                      | —          | —        | 24    | 3                                       | 1  | 2                      | —          | —        | 6     | 22                                      | 1  | 4                      | —          | —        | 39    |
| Schweden und Norwegen        | 12                                      | 1  | —                      | —          | —        | 16    | 2                                       | —  | —                      | —          | 1        | 7     | 14                                      | 1  | 5                      | 2          | 1        | 23    |
| Türkei                       | —                                       | —  | 1                      | —          | —        | 1     | —                                       | —  | —                      | —          | —        | —     | —                                       | —  | 1                      | —          | —        | —     |
| Aussereurop. Länder          | 11                                      | 10   | 21                     | 5          | 4        | 51    | 7                                       | 12   | 17                     | 7          | 9        | 52    | 18                                      | 22   | 38                     | 12         | 13       | 103   |
| Heimat unbekannt             | —                                       | —  | 4                      | —          | —        | 6     | —                                       | —  | 1                      | —          | —        | 1     | —                                       | —  | 5                      | —          | 2        | 7     |
| Zusammen                     | 6456                                    | 1184   | 848                    | 2891       | 348      | 11727 | 5086                                    | 2540   | 1530                   | 3429       | 1845     | 13800 | 11592                                   | 3624   | 2378                   | 6320       | 1693     | 25697 |

## B. Verhältniss-Ziffern.

| Heimat-Kanton           | Von je 100 männlichen Personen sind geboren |                                      |                        |            |  | Von je 100 weiblichen Personen sind geboren |                                      |                        |            |  | Von je 100 Personen überhaupt sind geboren |                                      |                        |            |  |
|-------------------------|---|--------------------------------------|------------------------|------------|--|---|--------------------------------------|------------------------|------------|--|--|--------------------------------------|------------------------|------------|--|
|                         | in ihrer Heimats-gemeinde                   | in einer andern Gemeinde des Kantons | in einem andern Kanton | in Ausland |  | in ihrer Heimats-gemeinde                   | in einer andern Gemeinde des Kantons | in einem andern Kanton | in Ausland |  | in ihrer Heimats-gemeinde                  | in einer andern Gemeinde des Kantons | in einem andern Kanton | in Ausland |  |
| Zürich . . . . .        | 39.9  | 19.1                                 | 35.9                   | 6.9        |  | 18.9  | 19.9                                 | 50.1                   | 11.1       |  | 27.9                                       | 19.9                                 | 43.9                   | 29.9       |  |
| Bern . . . . .          | 35.9  | 26.9                                 | 34.9                   | 2.9        |  | 25.9  | 26.1                                 | 41.9                   | 6.9        |  | 29.9                                       | 26.9                                 | 38.9                   | 4.9        |  |
| Lucerne . . . . .       | 40.9  | 29.9                                 | 33.9                   | 2.9        |  | 27.9  | 22.9                                 | 42.9                   | 7.9        |  | 33.9                                       | 23.9                                 | 38.9                   | 5.9        |  |
| Uri . . . . .           | 29.9  | 7.9                                  | 63.9                   | —          |  | 26.9  | 2.9                                  | 47.9                   | 23.9       |  | 27.9                                       | 4.9                                  | 53.9                   | 13.9       |  |
| Schwyz . . . . .        | 52.9  | 3.9                                  | 38.9                   | 6.1        |  | 31.9  | 5.9                                  | 56.9                   | 5.9        |  | 41.9                                       | 4.9                                  | 47.9                   | 6.9        |  |
| Obwalden . . . . .      | 57.9  | 21.9                                 | 21.9                   | —          |  | 52.9  | —                                    | 17.9                   | —          |  | 51.9                                       | 9.1                                  | 36.9                   | —          |  |
| Nidwalden . . . . .     | 34.9  | 21.9                                 | 36.9                   | —          |  | 48.9  | 12.1                                 | 39.9                   | 6.1        |  | 42.9                                       | 16.1                                 | 37.9                   | 3.9        |  |
| Glarus . . . . .        | 44.9  | 8.9                                  | 40.9                   | 6.1        |  | 23.9  | 13.1                                 | 50.9                   | 12.9       |  | 31.9                                       | 10.9                                 | 45.9                   | 9.9        |  |
| Zug . . . . .           | 47.9  | 6.9                                  | 44.9                   | 2.9        |  | 6.9   | 2.9                                  | 81.9                   | 9.9        |  | 28.9                                       | 4.9                                  | 61.9                   | 5.9        |  |
| Freiburg . . . . .      | 51.9  | 5.9                                  | 40.9                   | 2.1        |  | 24.9  | 3.9                                  | 61.9                   | 11.1       |  | 35.9                                       | 4.9                                  | 52.9                   | 7.1        |  |
| Solothurn . . . . .     | 55.9  | 10.9                                 | 31.9                   | 2.9        |  | 30.9  | 15.9                                 | 45.9                   | 8.1        |  | 41.9                                       | 13.9                                 | 39.9                   | 5.9        |  |
| Basel-Stadt . . . . .   | 71.9  | 1.9                                  | 14.9                   | 11.9       |  | 65.9  | 2.1                                  | 18.9                   | 14.9       |  | 68.9                                       | 2.9                                  | 16.9                   | 12.9       |  |
| Basel-Land . . . . .    | 42.9  | 17.9                                 | 38.9                   | 2.9        |  | 23.9  | 25.1                                 | 42.9                   | 8.9        |  | 31.9                                       | 21.9                                 | 40.9                   | 5.9        |  |
| Schaffhausen . . . . .  | 49.9  | 6.9                                  | 39.9                   | 4.9        |  | 47.9  | 6.9                                  | 39.9                   | 6.9        |  | 48.9                                       | 6.9                                  | 39.9                   | 6.9        |  |
| Appenzell A.Rh. . . . . | 39.9  | 29.9                                 | 35.9                   | 3.9        |  | 22.9  | 8.9                                  | 58.9                   | 11.1       |  | 30.9                                       | 11.9                                 | 47.9                   | 5.9        |  |
| Appenzell L.Rh. . . . . | 46.9  | 31.9                                 | 53.9                   | —          |  | 20.9  | 14.9                                 | 60.9                   | 20.9       |  | 34.9                                       | —                                    | 56.9                   | 8.1        |  |
| St. Gallen . . . . .    | 37.9  | 21.9                                 | 36.9                   | 5.1        |  | 14.9  | 5.1                                  | 15.9                   | 25.9       |  | 17.9                                       | 17.9                                 | 46.9                   | 10.1       |  |
| Graubünden . . . . .    | 48.9  | 19.9                                 | 24.9                   | 7.9        |  | 30.9  | 20.9                                 | 33.9                   | 16.1       |  | 29.9                                       | 19.9                                 | 29.9                   | 11.9       |  |
| Aargau . . . . .        | 45.9  | 9.9                                  | 41.9                   | 2.9        |  | 27.9  | 16.1                                 | 47.9                   | 9.9        |  | 35.9                                       | 13.9                                 | 44.9                   | 6.1        |  |
| Thurgau . . . . .       | 33.9  | 16.9                                 | 47.9                   | 3.9        |  | 13.9  | 10.9                                 | 65.9                   | 9.9        |  | 22.9                                       | 13.9                                 | 57.9                   | 6.9        |  |
| Tessin . . . . .        | 74.9  | 7.1                                  | 7.1                    | 10.9       |  | 29.9  | 4.1                                  | 41.9                   | 25.9       |  | 60.9                                       | 6.9                                  | 17.1                   | 15.1       |  |
| Vaud . . . . .          | 32.1  | 37.9                                 | 25.9                   | 4.9        |  | 25.9  | 29.1                                 | 38.9                   | 6.1        |  | 29.9                                       | 53.9                                 | 31.1                   | 5.9        |  |
| Valais . . . . .        | 90.9  | 9.1                                  | —                      | —          |  | 45.9  | 9.1                                  | 36.9                   | 9.1        |  | 68.9                                       | 9.1                                  | 38.9                   | 4.9        |  |
| Neuchâtel . . . . .     | 35.9  | 32.9                                 | 20.1                   | 11.9       |  | 18.9  | 22.9                                 | 45.9                   | 11.1       |  | 26.9                                       | 27.1                                 | 34.9                   | 12.1       |  |
| Genève . . . . .        | 42.1  | 2.1                                  | 36.9                   | 18.9       |  | 22.1  | 7.9                                  | 52.9                   | 17.9       |  | 30.9                                       | 5.9                                  | 46.1                   | 17.9       |  |
| Zusammen                | 55.9  | 9.9                                  | 27.1                   | 7.1        |  | 43.9  | 12.1                                 | 32.9                   | 11.9       |  | 48.9                                       | 11.9                                 | 30.9                   | 9.9        |  |

## Ausländer zum Heimorte und Lande.

| Heimat-Staat<br>(bezw. Land)      | Von je 100 männlichen Personen sind geboren |                                      |                        |            |      | Von je 100 weiblichen Personen sind geboren |                                      |                        |            |      | Von je 100 Personen überhaupt sind geboren |                                      |                        |            |      |
|-----------------------------------|---|--------------------------------------|------------------------|------------|------|---|--------------------------------------|------------------------|------------|------|--|--------------------------------------|------------------------|------------|------|
|                                   | in ihrer Heimats-gemeinde                   | in einer andern Gemeinde des Kantons | in einem andern Kanton | in Ausland |      | in ihrer Heimats-gemeinde                   | in einer andern Gemeinde des Kantons | in einem andern Kanton | in Ausland |      | in ihrer Heimats-gemeinde                  | in einer andern Gemeinde des Kantons | in einem andern Kanton | in Ausland |      |
| Elsass-Lothringen . . . . .       | 71.9  | 9.9                                  | 4.9                    | 12.9       | 1.9  | 50.9  | 17.9                                 | 6.9                    | 17.9       | 10.9 | 60.9                                       | 13.9                                 | 7.9                    | 14.9       | 1.9  |
| Baden . . . . .                   | 57.9  | 11.1                                 | 1.9                    | 26.9       | 2.9  | 39.9  | 23.9                                 | 4.1                    | 23.9       | 8.9  | 47.9                                       | 18.9                                 | 3.9                    | 25.9       | 6.9  |
| Württemberg . . . . .             | 55.9  | 8.9                                  | 6.9                    | 25.9       | 1.9  | 47.9  | 13.9                                 | 9.9                    | 22.9       | 7.9  | 50.9                                       | 11.9                                 | 8.9                    | 23.9       | 5.9  |
| Bayern . . . . .                  | 56.9  | 10.9                                 | 7.9                    | 19.9       | 6.9  | 24.9  | 11.9                                 | 29.9                   | 24.9       | 15.9 | 40.9                                       | 12.9                                 | 14.9                   | 22.9       | 10.9 |
| Hessen . . . . .                  | 59.9  | 3.9                                  | 6.9                    | 27.9       | 3.9  | 15.9  | 3.9                                  | 25.1                   | 38.9       | 17.9 | 37.9                                       | 3.9                                  | 16.1                   | 32.9       | 10.9 |
| Preussen . . . . .                | 57.1  | 13.1                                 | 5.9                    | 21.9       | 2.9  | 24.9  | 14.1                                 | 20.9                   | 28.9       | 12.1 | 42.1                                       | 13.1                                 | 12.1                   | 21.9       | 6.9  |
| Königreich Sachsen . . . . .      | 60.9  | 4.9                                  | 7.9                    | 24.9       | 2.9  | 10.9  | 8.9                                  | 28.9                   | 57.9       | 15.9 | 37.9                                       | 6.9                                  | 17.9                   | 30.9       | 8.9  |
| Übrige deutsche Staaten . . . . . | 59.9  | 11.9                                 | 3.9                    | 21.9       | 2.1  | 21.9  | 10.9                                 | 18.9                   | 35.9       | 14.9 | 43.9                                       | 11.9                                 | 9.9                    | 27.9       | 7.1  |
| Deutsches Reich . . . . .         | 58.9  | 10.9                                 | 3.9                    | 21.9       | 2.9  | 39.9  | 19.9                                 | 8.9                    | 23.9       | 8.9  | 47.9                                       | 15.9                                 | 6.9                    | 24.9       | 6.1  |
| Frankreich . . . . .              | 12.9  | 2.9                                  | 48.1                   | 32.9       | 4.9  | 7.9   | 4.1                                  | 40.9                   | 33.9       | 14.9 | 9.9  | 3.9                                  | 44.1                   | 39.1       | 9.1  |
| Oesterreich-Ungarn . . . . .      | 61.9  | 18.1                                 | 2.9                    | 14.9       | 2.9  | 18.9  | 12.9                                 | 24.9                   | 21.9       | 20.9 | 13.9                                       | 16.9                                 | 12.9                   | 18.9       | 10.9 |
| Italien . . . . .                 | 70.9  | 9.9                                  | 5.9                    | 10.1       | 1.1  | 10.9  | 4.9                                  | 25.9                   | 32.9       | 27.9 | 48.9                                       | 7.9                                  | 12.9                   | 18.9       | 12.9 |
| Belgien . . . . .                 | 61.9  | 7.1                                  | 28.9                   | —          | —    | 33.9  | 11.9                                 | 22.1                   | 22.9       | 11.9 | 52.9                                       | 8.1                                  | 26.1                   | 8.1        | 4.9  |
| Holland . . . . .                 | 44.9  | 8.9                                  | 12.9                   | 32.9       | 1.9  | 7.1   | 23.1                                 | 23.1                   | 30.1       | 15.9 | 31.9                                       | 13.1                                 | 15.9                   | 31.9       | 7.9  |
| Grossbritannien . . . . .         | 46.1  | 10.1                                 | 15.9                   | 25.9       | —    | 36.1  | 11.1                                 | 19.1                   | 19.9       | 13.9 | 42.9                                       | 10.1                                 | 17.1                   | 22.1       | 6.1  |
| Spanien und Portugal . . . . .    | 100.9                                       | —                                    | —                      | —          | —    | 66.1  | —                                    | —                      | —          | —    | 33.9                                       | 85.9                                 | —                      | —          | 14.9 |
| Dänemark . . . . .                | 61.9  | 9.9                                  | —                      | 23.9       | 1.9  | —   | —                                    | 28.9                   | 28.9       | 42.9 | 46.9                                       | 7.1                                  | 7.1                    | 25.9       | 11.9 |
| Russland . . . . .                | 79.9  | 12.9                                 | 8.9                    | —          | —    | 50.9  | 16.1                                 | 53.9                   | —          | —    | 73.9                                       | 13.9                                 | 13.9                   | —          | —    |
| Schweden und Norwegen . . . . .   | 75.9  | 9.9                                  | 6.9                    | 12.9       | —    | 28.9  | —                                    | 57.9                   | —          | —    | 60.9                                       | 4.9                                  | 21.9                   | 8.1        | 4.9  |
| Türkei . . . . .                  | —   | —                                    | 100.9                  | —          | —    | —   | —                                    | —                      | —          | —    | 100.9                                      | —                                    | —                      | —          | —    |
| Ausereurop. Länder . . . . .      | 21.9  | 19.9                                 | 41.1                   | 9.9        | 7.9  | 13.9  | 23.1                                 | 32.1                   | 13.9       | 17.9 | 17.9                                       | 21.9                                 | 36.9                   | 11.9       | 12.9 |
| Heimat unbekannt . . . . .        | —   | —                                    | 68.1                   | —          | 33.9 | —   | —                                    | 100.9                  | —          | —    | —  | —                                    | 71.9                   | —          | 28.9 |
| Zusammen                          | 55.9  | 10.1                                 | 7.9                    | 24.1       | 3.9  | 36.9  | 18.9                                 | 11.9                   | 24.1       | 9.1  | 45.9                                       | 14.9                                 | 9.1                    | 24.1       | 6.9  |

# Spezielle Nachweisung über den Geburtsort der ortsansässigen Bevölkerung der Stadt Basel und verschiedener Bevölkerungsklassen.

| Der Geburtsort<br>liegt im Bezirk,<br>Kanton | Personen<br>insgesamt | Darunter                               |          | Bäcker<br>und<br>Metzger | Andere<br>Kleingewerbe-<br>treibende | Andere<br>Personen<br>im<br>Kleingewerbe<br>in<br>Fabrikindustrie<br>und<br>Textil-<br>industrie | Fabrikarbeiter<br>auch Hausarbeiter<br>in der<br>Textil-<br>industrie |        |  |        | Handel, Bank- und<br>Versicherungswe. |        |          |    | Tag-<br>löhner<br>u. dgl. | Dienst-<br>boten | Angehörige<br>und alle andern |    |    |    |     |      |     |    |
|--|-----------------------|--|----------|--------------------------|--------------------------------------|--|---|--------|--|--------|---------------------------------------|--------|----------|----|---------------------------|------------------|-------------------------------|----|----|----|-----|------|-----|----|
|  |                       | Eigen-<br>thümer u.<br>Theil-<br>haber |          |                          |                                      |  | Gehülfen  |        | Eigen-<br>thümer u.<br>Theil-<br>haber |        | Gehülfen                              |        |          |    |                           |                  |                               |    |    |    |     |      |     |    |
|  |                       | männl.                                 | weiblich | männl.                   | weiblich                             | männl.   | weiblich  | männl. | weiblich                               | männl. | weiblich                              | männl. | weiblich |    |                           |                  |                               |    |    |    |     |      |     |    |
|  |                       | 1                                      | 2        | 3                        | 4                                    | 5  | 6   | 7      | 8                                      | 9      | 10                                    | 11     | 12       | 13 | 14                        | 15               | 16                            | 17 | 18 | 19 | 20  | 21   | 22  | 23 |
| 1. Bez. Affoltern . . .                      | 76                    | 40                                     | 36       | —                        | —                                    | 1  | 11  | 3      | —                                      | —      | —                                     | —      | —        | 3  | —                         | 2                | —                             | 2  | 1  | —  | 4   | —    | 23  |    |
| 2. „ Andelfingen . . .                       | 128                   | 67                                     | 61       | 2                        | —                                    | 6  | 15  | 4      | —                                      | —      | —                                     | —      | —        | 3  | —                         | 2                | 3                             | 5  | 3  | 1  | —   | 55   |     |    |
| 3. „ Bülach . . .                            | 128                   | 72                                     | 56       | —                        | 1                                    | 3  | 19  | 4      | 1                                      | —      | —                                     | —      | —        | 8  | —                         | 4                | —                             | 1  | 5  | 1  | —   | 58   |     |    |
| 4. „ Dielsdorf . . .                         | 77                    | 41                                     | 36       | —                        | 1                                    | 2  | 9   | 3      | —                                      | —      | —                                     | —      | —        | 3  | 6                         | 1                | —                             | 2  | 1  | 1  | 10  | 81   |     |    |
| 5. „ Hinwil . . .                            | 139                   | 55                                     | 84       | 1                        | —                                    | 6  | 10  | 7      | —                                      | —      | —                                     | —      | —        | 9  | 21                        | 4                | —                             | 2  | 6  | 1  | 1   | 55   |     |    |
| 6. „ Ittenheim . . .                         | 168                   | 87                                     | 81       | —                        | 3                                    | 6  | 16  | 5      | —                                      | —      | —                                     | —      | —        | 16 | 25                        | 5                | —                             | 3  | 1  | 9  | 1   | 67   |     |    |
| 7. „ Meilen . . .                            | 115                   | 48                                     | 67       | —                        | 1                                    | 3  | 8   | 3      | —                                      | —      | —                                     | —      | —        | 6  | 10                        | 2                | —                             | 2  | 1  | 6  | 2   | 34   |     |    |
| 8. „ Pfäfers . . .                           | 96                    | 59                                     | 37       | —                        | 2                                    | 3  | 12  | 1      | —                                      | —      | —                                     | —      | —        | 8  | 9                         | 4                | —                             | 2  | —  | 1  | 4   | 39   |     |    |
| 9. „ Uster . . .                             | 97                    | 51                                     | 43       | —                        | 1                                    | 7  | 10  | 4      | —                                      | —      | —                                     | —      | —        | 7  | 7                         | 4                | —                             | 1  | —  | 4  | 2   | 38   |     |    |
| 10. „ Winterthur . . .                       | 235                   | 103                                    | 132      | —                        | 1                                    | 4  | 16  | 9      | 1                                      | —      | —                                     | —      | —        | 7  | 14                        | 8                | —                             | 5  | 4  | 8  | 2   | 139  |     |    |
| 11. „ Zürich . . .                           | 652                   | 313                                    | 339      | —                        | 1                                    | 11   | 19  | 11     | 1                                      | 35     | 12                                    | 11     | 1        | 16 | 1                         | 29               | 6                             | 6  | 3  | 8  | 3   | 371  |     |    |
| Kanton Zürich . . .                          | 1911                  | 929                                    | 972      | 3                        | 11                                   | 55   | 175   | 30     | 3                                      | 110    | 163                                   | 49     | 1        | 42 | 13                        | 71               | 19                            | 41 | 18 | 3  | 88  | 952  |     |    |
| 1. Bez. Aargau . . .                         | 499                   | 26                                     | 31       | —                        | —                                    | —  | 6   | 2      | —                                      | —      | —                                     | —      | —        | 6  | 2                         | 1                | 1                             | 1  | 3  | 3  | 1   | 8    | 34  |    |
| 2. „ Aarwangen . . .                         | 376                   | 119                                    | 257      | —                        | 1                                    | 9  | 25  | 23     | —                                      | —      | —                                     | —      | —        | 10 | 54                        | 12               | 3                             | 5  | 4  | 7  | 8   | 163  |     |    |
| 3. „ Bern . . .                              | 429                   | 170                                    | 259      | —                        | 4                                    | 10   | 31  | 16     | —                                      | —      | —                                     | —      | —        | 2  | 51                        | 6                | 3                             | 4  | 1  | 20 | 6   | 30   |     |    |
| 4. „ Biel . . .                              | 300                   | 50                                     | 250      | —                        | —                                    | —  | 5   | 6      | —                                      | —      | —                                     | —      | —        | 2  | —                         | 2                | 2                             | 2  | 1  | 6  | 1   | 4    | 50  |    |
| 5. „ Büren . . .                             | 32                    | 15                                     | 17       | —                        | —                                    | —  | 2   | 1      | 1                                      | —      | —                                     | —      | —        | 2  | 3                         | 1                | 1                             | 1  | —  | —  | —   | 3    | 17  |    |
| 6. „ Burgdorf . . .                          | 169                   | 72                                     | 97       | —                        | 2                                    | 5  | 9   | 4      | —                                      | —      | —                                     | —      | —        | 1  | 14                        | 2                | 3                             | 6  | 10 | 1  | 3   | 8    | 81  |    |
| 7. „ Courtelary . . .                        | 72                    | 30                                     | 42       | —                        | 4                                    | 6  | 6   | —      | —                                      | —      | —                                     | —      | —        | 1  | 5                         | —                | 2                             | 2  | 5  | 3  | —   | 5    | 33  |    |
| 8. „ Delsberg . . .                          | 87                    | 52                                     | 35       | —                        | 1                                    | 1  | 5   | 2      | —                                      | —      | —                                     | —      | —        | 1  | 6                         | 1                | 2                             | 1  | —  | 4  | 1   | —    | 19  |    |
| 9. „ Elsch . . .                             | 24                    | 8                                      | 16       | —                        | —                                    | —  | 1   | 1      | 2                                      | —      | —                                     | —      | —        | 1  | 1                         | 1                | —                             | —  | —  | —  | 1   | —    | 6   |    |
| 10. „ Freib. . .                             | 20                    | 9                                      | 11       | —                        | —                                    | —  | —   | —      | —                                      | —      | —                                     | —      | —        | —  | —                         | —                | —                             | —  | —  | —  | —   | —    | 7   |    |
| 11. „ Fraubrunnen . . .                      | 57                    | 23                                     | 34       | —                        | —                                    | —  | 6   | 2      | —                                      | —      | —                                     | —      | —        | 7  | 1                         | 1                | 1                             | 1  | 2  | 1  | —   | 7    | 24  |    |
| 12. „ Frutigen . . .                         | 33                    | 15                                     | 18       | —                        | 1                                    | —  | 3   | 1      | —                                      | —      | —                                     | —      | —        | 1  | 3                         | —                | 1                             | 1  | 1  | —  | —   | 3    | 19  |    |
| 13. „ Interlaken . . .                       | 92                    | 44                                     | 48       | —                        | 1                                    | 1  | 3   | 2      | —                                      | —      | —                                     | —      | —        | 10 | 1                         | —                | 2                             | 5  | —  | 7  | 1   | 1    | 49  |    |
| 14. „ Konolfingen . . .                      | 148                   | 50                                     | 98       | —                        | 1                                    | 3  | 7   | 6      | 1                                      | —      | —                                     | —      | —        | 2  | 18                        | 2                | 2                             | 1  | 1  | 3  | 4   | 4    | 67  |    |
| 15. „ Laufen . . .                           | 156                   | 61                                     | 94       | —                        | 3                                    | 8  | 15  | 7      | —                                      | —      | —                                     | —      | —        | 3  | 12                        | 1                | 2                             | 1  | 1  | 4  | —   | 2    | 13  |    |
| 16. „ Laupen . . .                           | 40                    | 14                                     | 26       | —                        | —                                    | 1  | 3   | 1      | 1                                      | —      | —                                     | —      | —        | —  | 3                         | 2                | 2                             | —  | —  | —  | 1   | 1    | 3   |    |
| 17. „ Muri . . .                             | 88                    | 39                                     | 49       | —                        | —                                    | —  | 5   | 4      | —                                      | —      | —                                     | —      | —        | 2  | 2                         | 3                | —                             | 2  | 1  | 10 | —   | —    | 18  |    |
| 18. „ Neuenstadt . . .                       | 10                    | 4                                      | 6        | —                        | —                                    | —  | 1   | —      | —                                      | —      | —                                     | —      | —        | 1  | 1                         | 1                | —                             | —  | 2  | 1  | —   | —    | 5   |    |
| 19. „ Nidau . . .                            | 54                    | 18                                     | 32       | —                        | 1                                    | 1  | 2   | 5      | —                                      | —      | —                                     | —      | —        | 1  | 2                         | —                | —                             | —  | 3  | —  | 1   | —    | 28  |    |
| 20. „ Oberhofen . . .                        | 16                    | 8                                      | 8        | —                        | —                                    | —  | 1   | —      | —                                      | —      | —                                     | —      | —        | 1  | 2                         | —                | —                             | —  | —  | —  | 2   | —    | 6   |    |
| 21. „ Pratteln . . .                         | 95                    | 36                                     | 59       | —                        | 2                                    | 4  | 1   | 7      | —                                      | —      | —                                     | —      | —        | 2  | 1                         | 1                | —                             | 1  | 7  | —  | —   | —    | 22  |    |
| 22. „ Saanen . . .                           | 10                    | 5                                      | 5        | —                        | —                                    | —  | —   | —      | —                                      | —      | —                                     | —      | —        | 1  | —                         | —                | —                             | —  | 2  | —  | —   | 3    | 14  |    |
| 23. „ Schwarzenburg . . .                    | 28                    | 6                                      | 22       | —                        | —                                    | —  | 1   | 2      | —                                      | —      | —                                     | —      | —        | 4  | 2                         | —                | —                             | —  | —  | 3  | —   | —    | 8   |    |
| 24. „ Stettlen . . .                         | 108                   | 41                                     | 64       | —                        | 1                                    | 1  | 2   | 5      | —                                      | —      | —                                     | —      | —        | 3  | 9                         | 1                | —                             | 3  | —  | 2  | 5   | 1    | 25  |    |
| 25. „ Signau . . .                           | 132                   | 52                                     | 80       | —                        | 3                                    | 1  | 12  | 8      | —                                      | —      | —                                     | —      | —        | 3  | 10                        | 1                | 2                             | 1  | 6  | 1  | 3   | 4    | 53  |    |
| 26. „ Nid-Simmmenthal . . .                  | 45                    | 18                                     | 27       | —                        | —                                    | —  | 1   | —      | —                                      | —      | —                                     | —      | —        | 2  | 3                         | 1                | —                             | 3  | 4  | 1  | 1   | 3    | 17  |    |
| 27. „ Ober-Simmmenthal . . .                 | 16                    | 13                                     | 3        | —                        | —                                    | —  | 2   | 1      | 1                                      | —      | —                                     | —      | —        | —  | 4                         | —                | —                             | —  | —  | —  | —   | —    | 2   |    |
| 28. „ Thun . . .                             | 168                   | 61                                     | 107      | —                        | 3                                    | 13   | 5   | 2      | —                                      | —      | —                                     | —      | —        | 22 | 1                         | 4                | 3                             | —  | 4  | 1  | 2   | 1    | 78  |    |
| 29. „ Trachselwald . . .                     | 132                   | 46                                     | 86       | —                        | 1                                    | 2  | 6   | 4      | —                                      | —      | —                                     | —      | —        | 1  | 10                        | 1                | 4                             | 6  | 3  | 3  | 4   | 3    | 59  |    |
| 30. „ Wangen . . .                           | 917                   | 357                                    | 210      | 2                        | 1                                    | 4  | 20  | 8      | 2                                      | 18     | 36                                    | 8      | 3        | 1  | 4                         | 14               | 1                             | 1  | 14 | 1  | 8   | 8    | 153 |    |
| Kanton Bern . . .                            | 3135                  | 1265                                   | 1930     | 4                        | 20                                   | 62   | 135   | 132    | 6                                      | 51     | 279                                   | 59     | 38       | 51 | 123                       | 29               | 21                            | 69 | 60 | 13 | 418 | 1479 |     |    |
| 1. Entlebuch . . .                           | 221                   | 103                                    | 118      | —                        | —                                    | 2  | 7   | 6      | —                                      | —      | —                                     | —      | —        | 18 | 54                        | 12               | —                             | 5  | 4  | 2  | —   | 14   | 3   | 21 |
| 2. Hochdorf . . .                            | 73                    | 35                                     | 38       | —                        | 1                                    | 1  | 6   | 3      | —                                      | —      | —                                     | —      | —        | 1  | 2                         | 1                | 1                             | 3  | 2  | —  | 1   | 3    | —   | 10 |
| 3. Luzern . . .                              | 315                   | 149                                    | 166      | —                        | 1                                    | 1  | 8   | 11     | 20                                     | 1      | 5                                     | 24     | 26       | 3  | 21                        | 26               | 3                             | 6  | 2  | 8  | 5   | 7    | 5   | 1  |
| 4. Sursee . . .                              | 295                   | 84                                     | 191      | —                        | 2                                    | 4  | 22  | 11     | —                                      | —      | —                                     | —      | —        | 2  | 21                        | 5                | 1                             | 7  | 1  | 7  | —   | 14   | 7   | 30 |
| 5. Willisau . . .                            | 335                   | 128                                    | 206      | —                        | 3                                    | 1  | 4   | 12     | 14                                     | —      | 16                                    | 4      | 14       | 1  | 10                        | 5                | 5                             | 3  | 3  | —  | 7   | 15   | 2   | 49 |
| Kanton Luzern . . .                          | 1150                  | 499                                    | 651      | 4                        | 3                                    | 19   | 58  | 56     | 1                                      | 41     | 125                                   | 55     | 6        | 31 | 14                        | 16               | 9                             | 55 | 30 | 6  | 129 | 48   | 289 |    |
| „ Uri . . .                                  | 42                    | 12                                     | 30       | —                        | —                                    | 3  | 1   | —      | —                                      | —      | 1                                     | 4      | —        | —  | 1                         | 4                | —                             | 1  | 1  | —  | —   | 2    | —   | 2  |
| „ Schwyz . . .                               | 105                   | 50                                     | 55       | —                        | 1                                    | 5  | 9   | 8      | —                                      | —      | 3                                     | 5      | 1        | 1  | 3                         | —                | 3                             | 1  | 1  | 1  | 1   | 1    | —   | 12 |
| „ Obwalden . . .                             | 30                    | 12                                     | 18       | —                        | —                                    | 1  | 1   | 1      | —                                      | —      | —                                     | —      | 4        | —  | 2                         | —                | —                             | —  | —  | 2  | 1   | —    | —   | 6  |
| „ Nidwalden . . .                            | 57                    | 18                                     | 39       | —                        | —                                    | 2  | 3   | 3      | —                                      | —      | 1                                     | 10     | 1        | 1  | —                         | 1                | 1                             | —  | 1  | —  | —   | 1    | 9   | 21 |
| „ Glarus . . .                               | 141                   | 76                                     | 65       | 1                        | 2                                    | 2  | 8   | 3      | —                                      | —      | 1                                     | 15     | 4        | —  | 6                         | 3                | 13                            | —  | 3  | 4  | —   | 1    | —   | 3  |
| „ Zug . . .                                  | 56                    | 35                                     | 21       | —                        | —                                    | 1  | 2   | 1      | —                                      | —      | 1                                     | 2      | 4        | —  | 1                         | —                | 1                             | —  | —  | —  | —   | —    | —   | 2  |
| „ Freiburg . . .                             | 114                   | 45                                     | 69       | 1                        | —                                    | 2  | 1   | 5      | —                                      | —      | 3                                     | 4      | —        | 1  | 2                         | —                | 10                            | 4  | 3  | 2  | —   | 11   | 65  |    |

Tab. XXIII. Forts. Die Gebürtigkeit verschiedener Bevölkerungsklassen. — Schweiz.

| Der Geburtsort<br>liegt im Bezirk,<br>Kanton | Personen<br>insgesamt | Darunter                       |        | Bäcker<br>und<br>Metzger | Andere<br>Klein-<br>werbe-<br>treibende | Waldhüter, Pächser<br>im Kleinrenten-<br>wesen, Pächser<br>von Land- und<br>Waldgütern,<br>Pächser<br>von<br>Häusern | Fabrikarbeiter<br>auch Hausarbeiter       |        |  |        | Handel, Bank- und<br>Versicherungswes. |        |        |        | Tag-<br>elöhner<br>u. dgl. |        | Dienst-<br>boten | Angehörige<br>und alle andern |     |     |      |       |
|--|-----------------------|--------------------------------|--------|--------------------------|---|--|---|--------|--|--------|--|--------|--------|--------|----------------------------|--------|------------------|-------------------------------|-----|-----|------|-------|
|  |                       | in der<br>Textil-<br>industrie |        |                          |   |  | in den<br>andern<br>Fabrik-<br>industrien |        | Eigen-<br>thümer u.<br>Theil-<br>haber |        | Gehülfen                               |        | männl. |        | weibl.                     |        |                  |                               |     |     |      |       |
|  |                       | männl.                         | weibl. |                          |   |  | männl.                                    | weibl. | männl.                                 | weibl. | männl.                                 | weibl. | männl. | weibl. | männl.                     | weibl. |                  |                               |     |     |      |       |
| 1. Bez. Balsthal . . .                       | 607                   | 210                            | 297    | —                        | 2                                       | 11   | 34  | 18     | 5                                      | 42     | 97                                     | 18     | 5      | 5      | 12                         | 3      | 11               | 16                            | —   | 25  | 205  |       |
| 2. „ Bucheggberg . . .                       | 104                   | 42                             | 62     | —                        | 2                                       | 3  | 9   | 1      | —                                      | 3      | 5                                      | 2      | 1      | 9      | 6                          | 14     | 1                | 5                             | 3   | 17  | 56   |       |
| 3. „ Dornegg-Thierst. . .                    | 633                   | 231                            | 302    | —                        | 5                                       | 17   | 54  | 20     | —                                      | 23     | 83                                     | 10     | 2      | 9      | 6                          | 14     | 1                | 20                            | 9   | 32  | 232  |       |
| 4. „ Ollen-Güsgen . . .                      | 475                   | 199                            | 276    | —                        | 4                                       | 3  | 32  | 34     | 1                                      | 15     | 34                                     | 14     | 2      | 6      | 7                          | 12     | 2                | 10                            | 14  | 21  | 261  |       |
| 5. „ Solothurn-Lebern . .                    | 166                   | 75                             | 241    | —                        | 2                                       | 2  | 17  | 5      | —                                      | 3      | 8                                      | 2      | 2      | 4      | —                          | 3      | 4                | 3                             | 2   | 12  | 99   |       |
| Kanton Solothurn . . .                       | 1785                  | 757                            | 1028   | —                        | 11                                      | 35   | 133                                       | 78     | 1                                      | 80     | 227                                    | 46     | 12     | 25     | 18                         | 44     | 11               | 52                            | 44  | 119 | 853  |       |
| 1. Stadt Basel . . .                         | 26647                 | 12403                          | 14244  | 40                       | 88                                      | 892  | 805                                       | 1011   | 97                                     | 197    | 991                                    | 162    | 23     | 324    | 77                         | 951    | 219              | 180                           | 55  | 12  | 167  | 26041 |
| 2. Landgemeinden . . .                       | 414                   | 172                            | 242    | 1                        | 3                                       | 9  | 19  | 17     | 1                                      | 11     | 23                                     | 5      | 2      | 3      | —                          | 13     | 2                | 16                            | 2   | 1   | 33   | 250   |
| Kanton Basel-Stadt . . .                     | 27061                 | 12575                          | 14486  | 41                       | 91                                      | 901  | 824                                       | 1028   | 98                                     | 211    | 1013                                   | 167    | 27     | 327    | 77                         | 964    | 221              | 196                           | 57  | 13  | 200  | 26534 |
| 1. Bez. Aargau . . .                         | 1979                  | 890                            | 1111   | —                        | 5                                       | 43   | 124                                       | 94     | 3                                      | 71     | 221                                    | 30     | 2      | 15     | 8                          | 63     | 10               | 32                            | 22  | 1   | 81   | 1154  |
| 2. „ Liestal . . .                           | 1406                  | 564                            | 842    | 8                        | 5                                       | 83   | 58  | 50     | 2                                      | 100    | 216                                    | 34     | 2      | 21     | 5                          | 44     | 18               | 34                            | 21  | 3   | 57   | 693   |
| 3. „ Sissach . . .                           | 1091                  | 770                            | 921    | 4                        | 14                                      | 25   | 81  | 47     | 2                                      | 202    | 312                                    | 39     | 5      | 27     | 6                          | 52     | 6                | 52                            | 20  | 2   | 34   | 728   |
| 4. „ Waldenburg . . .                        | 1258                  | 551                            | 707    | 1                        | 8                                       | 14   | 64  | 38     | 2                                      | 112    | 263                                    | 48     | 3      | 12     | 1                          | 29     | 6                | 67                            | 18  | 3   | 35   | 539   |
| Kanton Basel-Land . . .                      | 6434                  | 2751                           | 3583   | 13                       | 34                                      | 115  | 330                                       | 239    | 6                                      | 485    | 1042                                   | 151    | 14     | 75     | 20                         | 188    | 46               | 185                           | 76  | 9   | 167  | 3114  |
| „ Schaffhausen . . .                         | 665                   | 241                            | 324    | 5                        | 12                                      | 19   | 44  | 30     | 2                                      | 10     | 19                                     | 12     | 1      | 11     | 3                          | 18     | 5                | 10                            | 4   | —   | 20   | 290   |
| „ Appenzel A. Rh. . .                        | 148                   | 82                             | 230    | —                        | 5                                       | 2  | 20  | 9      | —                                      | 3      | 5                                      | —      | —      | 4      | —                          | 7      | —                | —                             | —   | 2   | 15   | 72    |
| „ Appenzel L. Rh. . .                        | 13                    | 8                              | —      | —                        | 1                                       | —  | —   | 2      | —                                      | —      | —                                      | —      | —      | —      | —                          | —      | —                | —                             | —   | —   | 1    | 6     |
| 1. Bez. Gaster . . .                         | 15                    | 11                             | 4      | —                        | 1                                       | 2  | 2   | 2      | —                                      | —      | —                                      | —      | 1      | —      | —                          | —      | —                | —                             | —   | —   | —    | 7     |
| 2. „ Gossau . . .                            | 24                    | 12                             | 12     | —                        | 1                                       | 1  | 2   | —      | —                                      | 1      | 1                                      | —      | —      | 1      | —                          | —      | —                | 1                             | —   | —   | 17   | —     |
| 3. „ Ober-Rheinthal . . .                    | 24                    | 10                             | 8      | 1                        | 1                                       | 1  | 2   | 1      | —                                      | 1      | 1                                      | —      | 1      | 1      | 2                          | —      | —                | 1                             | —   | —   | 1    | 9     |
| 4. „ Unter-Rheinthal . . .                   | 40                    | 22                             | 18     | —                        | 2                                       | —  | 5   | 1      | —                                      | 1      | 1                                      | 1      | —      | 1      | 1                          | 1      | 1                | 1                             | —   | —   | 3    | 23    |
| 5. „ Horschach . . .                         | 33                    | 15                             | 18     | 1                        | 1                                       | 1  | 4   | —      | —                                      | 2      | 1                                      | —      | —      | —      | —                          | —      | —                | 1                             | —   | —   | 2    | 18    |
| 6. „ St. Gallen . . .                        | 146                   | 60                             | 86     | —                        | 1                                       | 4  | 11  | 13     | —                                      | —      | 1                                      | —      | 1      | 1      | 8                          | 3      | 1                | —                             | —   | —   | 3    | 99    |
| 7. „ Sargans . . .                           | 36                    | 18                             | 18     | —                        | 1                                       | 1  | 1   | 2      | —                                      | —      | —                                      | —      | 1      | —      | —                          | —      | —                | 1                             | —   | —   | 1    | 18    |
| 8. „ See . . .                               | 65                    | 37                             | 28     | —                        | 2                                       | 4  | 5   | 3      | —                                      | 5      | 4                                      | 2      | —      | 3      | —                          | 3      | 1                | 1                             | —   | 1   | 2    | 32    |
| 9. „ Tablat . . .                            | 24                    | 13                             | 10     | —                        | 1                                       | 2  | 3   | —      | —                                      | 1      | —                                      | —      | 1      | 3      | —                          | —      | —                | 1                             | —   | —   | 11   | —     |
| 10. „ Alt-Toggenburg . . .                   | 20                    | 12                             | 8      | 1                        | —                                       | —  | —   | —      | —                                      | 1      | 2                                      | 1      | —      | —      | —                          | —      | —                | 1                             | —   | —   | 2    | 7     |
| 11. „ Neu-Toggenburg . . .                   | 58                    | 31                             | 24     | —                        | 3                                       | 3  | 4   | 2      | —                                      | 1      | —                                      | —      | 1      | 1      | 2                          | —      | 1                | 1                             | —   | 2   | 36   | —     |
| 12. „ Ober-Toggenburg . .                    | 32                    | 11                             | 18     | —                        | 1                                       | 1  | 1   | 3      | —                                      | —      | 2                                      | 2      | —      | 1      | 1                          | —      | —                | —                             | —   | —   | 1    | 21    |
| 13. „ Unter-Toggenburg . .                   | 32                    | 16                             | 16     | 1                        | 1                                       | 1  | 5   | 1      | —                                      | 1      | 1                                      | 1      | —      | 1      | 1                          | 3      | —                | 1                             | —   | —   | 3    | 14    |
| 14. „ Werdenberg . . .                       | 27                    | 17                             | 10     | —                        | 1                                       | 2  | 2   | 2      | —                                      | 2      | 2                                      | —      | —      | —      | —                          | —      | —                | 1                             | —   | —   | 1    | 11    |
| 15. „ Wyl . . .                              | 21                    | 12                             | 9      | —                        | 1                                       | 2  | —   | 1      | —                                      | —      | —                                      | —      | —      | —      | —                          | —      | —                | 1                             | —   | —   | 2    | 11    |
| Kanton St. Gallen . . .                      | 336                   | 309                            | 287    | 1                        | 16                                      | 22   | 50  | 35     | 1                                      | 9      | 18                                     | 11     | —      | 8      | 1                          | 29     | 6                | 16                            | 5   | 3   | 27   | 321   |
| „ Graubünden . . .                           | 210                   | 101                            | 109    | —                        | —                                       | 12   | 15  | 15     | —                                      | 1      | 6                                      | 2      | —      | 1      | 2                          | 11     | 1                | 4                             | 2   | —   | 25   | 112   |
| 1. Bez. Aargau . . .                         | 468                   | 184                            | 284    | 2                        | 2                                       | 8  | 24  | 18     | —                                      | 22     | 56                                     | 15     | 5      | 9      | 1                          | 20     | 3                | 6                             | 9   | —   | 26   | 217   |
| 2. „ Baden . . .                             | 192                   | 93                             | 99     | 3                        | —                                       | 8  | 15  | 8      | —                                      | 6      | 10                                     | 6      | 1      | 6      | —                          | 6      | 1                | 3                             | 6   | —   | 16   | 97    |
| 3. „ Bremgarten . . .                        | 88                    | 51                             | 37     | —                        | 1                                       | 5  | 7   | 5      | —                                      | 3      | 1                                      | 6      | —      | 3      | —                          | 3      | —                | 3                             | —   | —   | 7    | 49    |
| 4. „ Brugg . . .                             | 377                   | 168                            | 209    | 1                        | 1                                       | 15   | 26  | 19     | —                                      | 14     | 30                                     | 11     | 8      | 8      | 6                          | 16     | 2                | 19                            | 12  | 1   | 89   | 165   |
| 5. „ Kulm . . .                              | 457                   | 173                            | 284    | 1                        | 1                                       | 8  | 20  | 11     | 3                                      | 27     | 79                                     | 19     | 7      | 4      | 3                          | 15     | 4                | 20                            | 29  | —   | 41   | 174   |
| 6. „ Laufenburg . . .                        | 556                   | 281                            | 325    | —                        | 1                                       | 12   | 27  | 31     | —                                      | 24     | 61                                     | 17     | 5      | 4      | 1                          | 16     | 3                | 24                            | 15  | 2   | 42   | 262   |
| 7. „ Leuzburg . . .                          | 309                   | 125                            | 184    | 1                        | 1                                       | 7  | 22  | 13     | —                                      | 11     | 26                                     | 11     | 4      | 2      | —                          | 7      | 2                | 11                            | 11  | —   | 32   | 112   |
| 8. „ Muri . . .                              | 40                    | 23                             | 17     | 1                        | 1                                       | 2  | 1   | 3      | 1                                      | 1      | 2                                      | 1      | —      | 2      | 1                          | 1      | —                | —                             | —   | —   | 4    | 18    |
| 9. „ Rheinfelden . . .                       | 456                   | 201                            | 255    | —                        | 4                                       | 11   | 35  | 19     | 3                                      | 11     | 50                                     | 13     | 4      | 6      | 2                          | 8      | 6                | 25                            | 12  | —   | 18   | 229   |
| 10. „ Zofingen . . .                         | 851                   | 329                            | 523    | 3                        | 1                                       | 17   | 47  | 39     | 1                                      | 36     | 140                                    | 28     | 2      | 14     | 5                          | 18     | 11               | 21                            | 26  | 1   | 69   | 372   |
| 11. „ Zurich . . .                           | 3093                  | 110                            | 169    | 2                        | 3                                       | 10   | 16  | 14     | 3                                      | 8      | 15                                     | 4      | —      | 17     | 3                          | 17     | 2                | 10                            | 10  | 4   | 42   | 133   |
| Kanton Aargau . . .                          | 4406                  | 1718                           | 2588   | 14                       | 19                                      | 103  | 210                                       | 181    | 19                                     | 166    | 371                                    | 131    | 31     | 71     | 26                         | 118    | 33               | 147                           | 121 | 1   | 339  | 1483  |
| 1. Bez. Arbon . . .                          | 105                   | 52                             | 53     | —                        | 7                                       | 5  | 6   | —      | —                                      | 7      | 1                                      | 1      | —      | 1      | 5                          | 1      | 3                | 1                             | —   | —   | 4    | 59    |
| 2. „ Bischofszell . . .                      | 69                    | 33                             | 36     | 1                        | —                                       | 3  | 5   | 5      | —                                      | —      | —                                      | 2      | —      | 3      | —                          | 2      | 1                | —                             | —   | —   | 3    | 42    |
| 3. „ Diessenhofen . . .                      | 59                    | 24                             | 35     | —                        | —                                       | 3  | 5   | 1      | —                                      | 3      | 1                                      | —      | —      | 3      | —                          | 2      | 1                | 1                             | 2   | —   | 5    | 32    |
| 4. „ Frauenfeld . . .                        | 86                    | 39                             | 47     | —                        | 3                                       | 4  | 9   | 3      | —                                      | —      | 9                                      | 3      | —      | 3      | 3                          | 2      | 1                | —                             | —   | —   | 7    | 49    |
| 5. „ Kreuzlingen . . .                       | 92                    | 49                             | 43     | 1                        | 1                                       | 3  | 5   | 6      | 1                                      | 2      | 3                                      | —      | —      | 5      | 2                          | 5      | —                | 1                             | —   | —   | 8    | 50    |
| 6. „ Mühelweilen . . .                       | 67                    | 43                             | 24     | —                        | 1                                       | 7  | 3   | —      | —                                      | 1      | 2                                      | —      | 2      | 7      | 1                          | 4      | —                | 2                             | —   | —   | 5    | 82    |
| 7. „ Steckborn . . .                         | 75                    | 31                             | 41     | —                        | 2                                       | 3  | 11  | 7      | —                                      | 1      | 9                                      | —      | —      | 1      | —                          | 3      | —                | —                             | —   | —   | 9    | 27    |
| 8. „ Weinfelden . . .                        | 80                    | 54                             | 26     | —                        | 1                                       | 3  | 7   | 3      | —                                      | 2      | 2                                      | 5      | —      | 2      | 1                          | 7      | 1                | —                             | —   | 2   | 3    | 38    |
| Kanton Thurgau . . .                         | 635                   | 325                            | 308    | 1                        | 10                                      | 27   | 54  | 34     | 1                                      | 16     | 33                                     | 11     | 2      | 22     | 5                          | 31     | 6                | 7                             | 9   | 2   | 32   | 320   |
| „ Tessen . . .                               | 62                    | 51                             | 11     | —                        | —                                       | 19   | 1   | —      | —                                      | 2      | —                                      | —      | —      | 4      | —                          | 10     | —                | —                             | —   | —   | 3    | 23    |
| „ Wandl . . .                                | 337                   | 170                            | 163    | —                        | 2                                       | 2  | 25  | 15     | 1                                      | 1      | 7                                      | 7      | 9      | 9      | 1                          | 23     | 3                | 3                             | 1   | 3   | 51   | 171   |
| „ Willis . . .                               | 32                    | 17                             | 15     | —                        | —                                       | —  | 5   | 2      | —                                      | 1      | 4                                      | —      | —      | 1      | —                          | —      | —                | —                             | —   | —   | 3    | 15    |
| „ Yverburg . . .                             | 289                   | 125                            | 164    | —                        | —                                       | 8  | 19  | 14     | —                                      | 3      | 23                                     | 1      | —      | 6      | 1                          | 27     | 3                | 5                             | 1   | —   | 22   | 151   |
| „ Genf . . .                                 | 105                   | 34                             | 61     | —                        | 1                                       | 5  | 5   | —      | —                                      | —      | 12                                     | 1      | 1      | 1      | —                          | 5      | —                | 1                             | —   | 1   | 2    | 70    |
| Schweiz . . .                                | 49113                 | 22165                          | 26948  | 31                       | 180                                     | 809  | 2240                                      | 1977   | 139                                    | 1509   | 3488                                   | 722    | 146    | 707    | 203                        | 1732   | 346              | 800                           | 444 | 60  | 1918 | 31474 |

| Der Geburtsort<br>liegt im Kanton,<br>Kreis, Amtsbezirk | Personen<br>insgesammt | Daranter |          | Bäcker<br>und<br>Metzger | Andere<br>Klein-<br>gewer-<br>betreibende | Weibliche Personen<br>im Klein-<br>gewerbe | Fabrikarbeiter<br>in der Textil-<br>industrie | Fabrikarbeiter<br>auch Hausarbeiter |        | Handel, Bank- und<br>Versicherungswes. |        | Tag-<br>löhner<br>u. dgl. | Dienst-<br>boten | Augehörige<br>und alle andern |        |        |
|---|------------------------|----------|----------|--------------------------|---|--|---|-------------------------------------|--------|--|--------|---------------------------|------------------|-------------------------------|--------|--------|
|   |                        | männlich |          |                          |   |  |   | in andern<br>Fabrik-<br>industrien  |        |  |        |                           |                  |                               |        |        |
|   |                        | männlich | weiblich |                          |   |  |   | männl.                              | weibl. | männl.                                 | weibl. |                           |                  |                               | männl. | weibl. |
| Kanton Altkirch . . .                                   | 48                     | 20       | 28       | —                        | —   | 2  | 3   | —                                   | 2      | 1                                      | 4      | —                         | —                | 5                             |        |        |
| „ Dammkirch . . .                                       | 16                     | 6        | 10       | —                        | —   | —  | —   | 1                                   | —      | —                                      | —      | —                         | 1                | 2                             |        |        |
| „ Hirsingen . . .                                       | 31                     | 18       | 13       | —                        | —   | 3  | 1   | 2                                   | 2      | —                                      | —      | —                         | —                | 15                            |        |        |
| „ Pfirt . . .   | 103                    | 55       | 68       | —                        | 1   | 6  | —   | 3                                   | —      | 6                                      | 2      | 1                         | 9                | 2                             |        |        |
| Kreis Altkirch . . .                                    | 198                    | 79       | 119      | —                        | 1   | 11   | 3   | 2                                   | 4      | 8                                      | 3      | 10                        | 3                | 19                            |        |        |
| Kanton Andolsheim . . .                                 | 27                     | 14       | 13       | 1                        | 1   | 3  | 1   | —                                   | 1      | 3                                      | 1      | —                         | —                | 4                             |        |        |
| „ Colmar . . .  | 85                     | 46       | 39       | —                        | 2   | 18   | 2   | —                                   | 1      | 1                                      | 4      | 1                         | —                | 4                             |        |        |
| „ Münster . . .   | 18                     | 9        | 9        | —                        | 1   | 5  | —   | —                                   | —      | —                                      | —      | —                         | —                | 2                             |        |        |
| „ Neubreisach . . .                                     | 17                     | 9        | 8        | —                        | —   | 1  | 1   | 2                                   | 1      | —                                      | 1      | —                         | —                | 2                             |        |        |
| „ Winzenheim . . .                                      | 31                     | 15       | 16       | 1                        | —   | 2  | 2   | —                                   | 2      | 7                                      | 1      | —                         | —                | 1                             |        |        |
| Kreis Colmar . . .                                      | 178                    | 93       | 85       | 1                        | 2   | 24   | 6   | —                                   | 2      | 6                                      | 2      | 1                         | —                | 13                            |        |        |
| Kanton Ensisheim . . .                                  | 31                     | 15       | 16       | —                        | —   | 4  | 1   | 2                                   | 1      | 2                                      | —      | —                         | 1                | 5                             |        |        |
| „ Gebweiler . . .                                       | 80                     | 42       | 38       | —                        | 1   | 5  | 6   | 11                                  | 9      | 3                                      | 2      | —                         | —                | 2                             |        |        |
| „ Rufsach . . .   | 31                     | 15       | 16       | —                        | —   | 5  | 1   | —                                   | —      | —                                      | 1      | 1                         | 1                | 1                             |        |        |
| „ Sulz . . .  | 87                     | 39       | 48       | —                        | —   | 4  | 2   | 9                                   | 13     | 2                                      | 3      | —                         | —                | 3                             |        |        |
| Kreis Gebweiler . . .                                   | 229                    | 111      | 118      | —                        | 1   | 18   | 10  | 25                                  | 23     | 7                                      | 7      | 1                         | 1                | 11                            |        |        |
| Kanton Habsheim . . .                                   | 100                    | 45       | 55       | —                        | 2   | 7  | 1   | 4                                   | 3      | 11                                     | 1      | 1                         | —                | 5                             |        |        |
| „ Hünningen . . .                                       | 957                    | 450      | 507      | 2                        | 29  | 67   | 56  | 2                                   | 31     | 68                                     | 30     | 11                        | 4                | 488                           |        |        |
| „ Landau . . .  | 134                    | 71       | 63       | 1                        | 4   | 12   | 4   | —                                   | 1      | 2                                      | 8      | 3                         | 2                | 10                            |        |        |
| Stadt Mülhausen . . .                                   | 372                    | 171      | 201      | 1                        | 2   | 9  | 24  | 11                                  | 4      | 7                                      | 6      | 12                        | 1                | 7                             |        |        |
| Kanton (Süd & Nord) Mülh.                               | 83                     | 39       | 44       | 3                        | 3   | 16   | 7   | 2                                   | 3      | 5                                      | 5      | —                         | —                | 36                            |        |        |
| Kreis Mülhausen . . .                                   | 1646                   | 776      | 870      | 4                        | 2   | 47   | 126   | 79                                  | 8      | 46                                     | 81     | 69                        | 13               | 878                           |        |        |
| Kanton Kayserberg . . .                                 | 20                     | 8        | 12       | —                        | 1   | 2  | —   | 1                                   | —      | —                                      | —      | 1                         | —                | 3                             |        |        |
| „ Markkirch . . .                                       | 16                     | 8        | 8        | —                        | —   | 2  | 1   | —                                   | 1      | —                                      | —      | —                         | —                | 1                             |        |        |
| „ Rappoltsweiler . . .                                  | 20                     | 11       | 9        | 1                        | —   | 6  | —   | 1                                   | —      | —                                      | —      | —                         | —                | 3                             |        |        |
| „ Sehnertlach . . .                                     | 2                      | 1        | 1        | —                        | —   | —  | —   | —                                   | —      | —                                      | —      | —                         | —                | 1                             |        |        |
| Kreis Rappoltsweiler . . .                              | 58                     | 28       | 30       | 1                        | 1   | 10   | 2   | 1                                   | 1      | —                                      | 1      | —                         | 1                | 8                             |        |        |
| Kanton Masmünster . . .                                 | 4                      | 3        | 1        | —                        | 1   | —  | —   | 1                                   | —      | —                                      | —      | —                         | —                | 2                             |        |        |
| „ St. Amarin . . .                                      | 16                     | 6        | 10       | —                        | —   | 3  | —   | —                                   | —      | —                                      | —      | —                         | 1                | 1                             |        |        |
| „ Seunheim . . .  | 32                     | 20       | 12       | —                        | 2   | 7  | —   | 1                                   | 2      | —                                      | 2      | —                         | —                | 1                             |        |        |
| „ Thann . . .   | 58                     | 35       | 23       | —                        | 1   | 11   | 2   | 2                                   | 5      | 2                                      | 2      | 4                         | —                | 2                             |        |        |
| Kreis Thann . . .                                       | 110                    | 64       | 46       | —                        | 1   | 21   | 2   | 2                                   | 1      | 3                                      | 7      | 3                         | 7                | 4                             |        |        |
| Ober-Elsass . . .                                       | 2419                   | 1151     | 1268     | 6                        | 4   | 58   | 210   | 102                                 | 13     | 76                                     | 121    | 93                        | 13               | 151                           |        |        |
| Stadtkreis Strassburg . . .                             | 138                    | 78       | 60       | 1                        | 7   | 16   | 6   | 1                                   | 2      | 1                                      | 4      | 2                         | 3                | 78                            |        |        |
| Landkreis Strassburg . . .                              | 54                     | 26       | 28       | —                        | 2   | 10   | 2   | 1                                   | —      | 1                                      | 2      | 1                         | —                | 1                             |        |        |
| Kreis Erstein . . .                                     | 27                     | 9        | 18       | —                        | —   | 3  | 1   | —                                   | —      | 1                                      | 2      | 1                         | 1                | 7                             |        |        |
| „ Haguenau . . .  | 34                     | 16       | 18       | —                        | 2   | 6  | 1   | —                                   | 4      | 1                                      | 1      | —                         | —                | 4                             |        |        |
| „ Molsheim . . .  | 38                     | 21       | 17       | —                        | 4   | 4  | 2   | 1                                   | 3      | —                                      | 2      | 1                         | 3                | 2                             |        |        |
| „ Schlettstadt . . .                                    | 55                     | 31       | 24       | —                        | 4   | 14   | 2   | 1                                   | —      | 2                                      | 5      | 1                         | —                | 6                             |        |        |
| „ Weisenburg . . .                                      | 39                     | 24       | 15       | —                        | 2   | 7  | 1   | —                                   | —      | 3                                      | 2      | —                         | 2                | 19                            |        |        |
| „ Zabern . . .  | 30                     | 11       | 19       | —                        | 4   | 1  | —   | 3                                   | 1      | —                                      | —      | 1                         | 1                | 4                             |        |        |
| Unter Elsass . . .                                      | 115                    | 216      | 199      | 1                        | 17  | 61   | 16  | 3                                   | 7      | 4                                      | 9      | 5                         | 42               | 195                           |        |        |
| Lothringen . . .  | 73                     | 25       | 48       | —                        | 1   | 1  | 3   | —                                   | —      | 1                                      | —      | 2                         | 1                | 5                             |        |        |
| Elsass-Lothringen . . .                                 | 2907                   | 1392     | 1515     | 6                        | 3   | 76   | 278   | 121                                 | 17     | 83                                     | 125    | 103                       | 30               | 164                           |        |        |
| 1. Konstanz . . .                                       | 231                    | 106      | 125      | —                        | 3   | 10   | 21  | 8                                   | 3      | 10                                     | 1      | 11                        | 4                | 26                            |        |        |
| 2. Engen . . .  | 121                    | 51       | 70       | 1                        | 2   | 3  | 15  | 3                                   | 3      | 1                                      | 4      | 1                         | 2                | 37                            |        |        |
| 3. Messkirch . . .                                      | 84                     | 22       | 62       | —                        | 1   | 5  | 5   | 3                                   | 1      | 7                                      | 3      | —                         | 8                | 20                            |        |        |
| 4. Pfullendorf . . .                                    | 37                     | 16       | 21       | —                        | 2   | 1  | 4   | 3                                   | 2      | 1                                      | 1      | —                         | 1                | 8                             |        |        |
| 5. Stockach . . .                                       | 109                    | 48       | 61       | —                        | 2   | 3  | 14  | 1                                   | 2      | 3                                      | 2      | 3                         | 3                | 1                             |        |        |
| 6. Überlingen . . .                                     | 137                    | 54       | 83       | 3                        | 3   | 4  | 15  | 5                                   | 2      | 4                                      | —      | 1                         | 4                | 7                             |        |        |
| Kreis Konstanz . . .                                    | 719                    | 297      | 422      | 4                        | 13  | 26   | 71  | 23                                  | 13     | 26                                     | 11     | 1                         | 19               | 5                             |        |        |
| 7. Donaueschingen . . .                                 | 127                    | 49       | 78       | —                        | 8   | 16   | 6   | —                                   | 3      | 4                                      | 2      | 2                         | 2                | 1                             |        |        |
| 8. Triberg . . .  | 95                     | 30       | 65       | —                        | 3   | 5  | 11  | 2                                   | —      | 1                                      | 2      | 2                         | 1                | —                             |        |        |
| 9. Villingen . . .                                      | 145                    | 51       | 94       | —                        | 2   | 4  | 10  | 6                                   | 2      | 12                                     | 5      | 3                         | 1                | 2                             |        |        |
| Kreis Villingen . . .                                   | 367                    | 130      | 237      | —                        | 5   | 17   | 43  | 14                                  | 5      | 17                                     | 9      | 5                         | 4                | 4                             |        |        |

## Die Gebürtigkeit verschiedener Bevölkerungsklassen. — Baden.

| Der Geburtsort<br>liegt im Amts-<br>bezirk, Kreis | Personen<br>Insgesamt | Darunter |          |         |          | Bäcker<br>und<br>Metzger | Andere<br>Klein-<br>gewerbe-<br>treibende | Weibliche Personen<br>im Klein-<br>gewerbe<br>und<br>Fähn-<br>chen-<br>handl. | Fabrikarbeiter<br>auch Hausarbeiter |                                    |  |          | Handel-, Bank- und<br>Versicherungswes. |        |        |        | Tag-<br>Löhner<br>u. dgl. | Dienst-<br>boten | Angehörige<br>und alle andern |        |     |      |
|---|-----------------------|----------|----------|---------|----------|--------------------------|---|---|-------------------------------------|------------------------------------|--|----------|---|--------|--------|--------|---------------------------|------------------|-------------------------------|--------|-----|------|
|   |                       | männlich | weiblich | Meister | Gesellen |                          |   |   | in der<br>Textil-<br>industrie      | in andern<br>Fabrik-<br>industrien | Eigen-<br>thümer u.<br>Theil-<br>haber | Gehülfen |   |        |        |        |                           |                  |                               |        |     |      |
|   |                       |          |          |         |          |                          |   |   |                                     |                                    |  | männl.   | weibl.                                  | männl. | weibl. | männl. |                           |                  |                               | weibl. |     |      |
| 10. Bondorf . . . . .                             | 242                   | 83       | 129      | —       | 1        | 4                        | 26  | 3   | —                                   | 5                                  | 18                                     | 6        | 1                                       | 4      | —      | —      | —                         | —                | —                             |        |     |      |
| 11. Säckingen . . . . .                           | 704                   | 303      | 397      | 8       | 7        | 13                       | 17  | 32  | —                                   | 45                                 | 85                                     | 22       | 2                                       | 12     | 5      | 13     | 4                         | 22               | 17                            | 5      | 70  | 299  |
| 12. St. Blasien . . . . .                         | 292                   | 70       | 132      | —       | 2        | 5                        | 14  | 11  | —                                   | 9                                  | 31                                     | 14       | 2                                       | 3      | 1      | —      | —                         | 5                | 5                             | 2      | 30  | 72   |
| 13. Waldshut . . . . .                            | 801                   | 289      | 512      | 2       | 12       | 13                       | 38  | 36  | —                                   | 30                                 | 65                                     | 21       | 4                                       | 12     | 7      | 16     | 4                         | 30               | 25                            | 5      | 181 | 352  |
| Kreis Waldshut . . . . .                          | 1913                  | 743      | 1170     | 5       | 22       | 40                       | 135                                       | 72  | —                                   | 89                                 | 199                                    | 69       | 9                                       | 31     | 13     | 30     | 10                        | 64               | 47                            | 15     | 382 | 792  |
| 14. Breisach . . . . .                            | 174                   | 75       | 99       | 3       | 5        | 7                        | 23  | 4   | —                                   | 6                                  | 9                                      | 6        | 1                                       | 2      | 1      | 1      | 1                         | 9                | 1                             | 1      | 31  | 60   |
| 15. Emmendingen . . . . .                         | 596                   | 241      | 355      | 2       | 4        | 35                       | 74  | 18  | 3                                   | 16                                 | 26                                     | 12       | 4                                       | 10     | 6      | 13     | 4                         | 6                | 17                            | 3      | 118 | 236  |
| 16. Ellenheim . . . . .                           | 123                   | 66       | 57       | 1       | 4        | 11                       | 15  | 3   | 1                                   | 1                                  | 1                                      | 1        | 1                                       | 1      | 1      | 4      | 1                         | —                | —                             | —      | 28  | 46   |
| 17. Freiburg . . . . .                            | 517                   | 227      | 290      | 2       | 5        | 14                       | 56  | 25  | —                                   | 7                                  | 19                                     | 16       | 1                                       | 9      | 4      | 10     | 2                         | 12               | 11                            | 2      | 55  | 267  |
| 18. Neustadt . . . . .                            | 77                    | 23       | 54       | —       | —        | 3                        | 5   | 2   | —                                   | 2                                  | 3                                      | 2        | —                                       | 2      | —      | 3      | 1                         | —                | 1                             | 1      | 29  | 23   |
| 19. Staufen . . . . .                             | 357                   | 147      | 210      | —       | 6        | 10                       | 34  | 17  | 1                                   | 9                                  | 14                                     | 10       | 1                                       | 5      | 5      | 4      | 2                         | 9                | 7                             | 6      | 66  | 157  |
| 20. Waldkirch . . . . .                           | 65                    | 22       | 43       | 1       | —        | 4                        | 9   | 3   | —                                   | 1                                  | 4                                      | 2        | 1                                       | —      | —      | 2      | 1                         | 4                | —                             | 1      | 12  | 21   |
| Kreis Freiburg . . . . .                          | 1909                  | 801      | 1108     | 9       | 24       | 81                       | 216                                       | 72  | 5                                   | 42                                 | 76                                     | 49       | 12                                      | 32     | 17     | 26     | 11                        | 37               | 41                            | 13     | 343 | 810  |
| 21. Lörrach . . . . .                             | 1986                  | 751      | 1235     | 7       | 20       | 47                       | 147                                       | 102   | 3                                   | 53                                 | 145                                    | 59       | 16                                      | 25     | 9      | 40     | 14                        | 48               | 41                            | 17     | 339 | 845  |
| 22. Mülheim . . . . .                             | 1131                  | 411      | 720      | 6       | 13       | 33                       | 102                                       | 59  | 1                                   | 14                                 | 17                                     | 32       | 4                                       | 17     | 5      | 19     | 9                         | 24               | 25                            | 9      | 245 | 476  |
| 23. Schönnau . . . . .                            | 269                   | 137      | 132      | —       | 3        | 10                       | 35  | 7   | —                                   | 9                                  | 9                                      | 10       | 7                                       | 6      | 5      | 6      | —                         | 4                | 3                             | 4      | 30  | 121  |
| 24. Schupfheim . . . . .                          | 887                   | 338      | 549      | 6       | 12       | 29                       | 80  | 33  | 1                                   | 21                                 | 64                                     | 23       | 4                                       | 19     | 4      | 18     | 5                         | 23               | 19                            | 11     | 179 | 351  |
| Kreis Lörrach . . . . .                           | 1373                  | 1632     | 2641     | 19      | 48       | 119                      | 364                                       | 192   | 5                                   | 97                                 | 253                                    | 124      | 31                                      | 67     | 23     | 87     | 28                        | 99               | 88                            | 41     | 793 | 1793 |
| 25. Kehl . . . . .                                | 81                    | 38       | 46       | 1       | —        | 4                        | 13  | 3   | —                                   | 1                                  | 2                                      | 2        | —                                       | —      | —      | 2      | 1                         | —                | —                             | 1      | 16  | 35   |
| 26. Lahr . . . . .                                | 191                   | 92       | 102      | 1       | 7        | 12                       | 22  | 4   | 1                                   | 2                                  | 3                                      | 10       | 10                                      | 7      | 1      | 5      | 2                         | 2                | 16                            | 1      | 12  | 76   |
| 27. Oerkebach . . . . .                           | 43                    | 18       | 25       | —       | 3        | 1                        | 5   | 3   | —                                   | 3                                  | 4                                      | 1        | 1                                       | 1      | —      | —      | —                         | 1                | —                             | —      | 5   | 15   |
| 28. Offenburg . . . . .                           | 155                   | 77       | 78       | 1       | 4        | 12                       | 30  | 5   | 2                                   | —                                  | 3                                      | 5        | 1                                       | 1      | —      | 2      | —                         | —                | 1                             | —      | 26  | 69   |
| 29. Wolfach . . . . .                             | 171                   | 57       | 114      | 1       | 4        | 6                        | 20  | 2   | —                                   | 2                                  | 5                                      | 3        | 3                                       | —      | —      | —      | 4                         | 8                | 1                             | 61     | 51  |      |
| Kreis Offenburg . . . . .                         | 637                   | 282      | 355      | 7       | 18       | 35                       | 90  | 17  | 3                                   | 8                                  | 17                                     | 21       | 15                                      | 9      | 1      | 9      | 3                         | 6                | 28                            | 3      | 120 | 257  |
| 30. Achern . . . . .                              | 47                    | 25       | 22       | 1       | 2        | 2                        | 9   | 2   | —                                   | 1                                  | 2                                      | —        | —                                       | —      | —      | —      | —                         | —                | 1                             | 8      | 19  | 24   |
| 31. Baden . . . . .                               | 64                    | 30       | 34       | 2       | 3        | 10                       | 4   | —   | —                                   | 3                                  | 2                                      | —        | —                                       | 1      | —      | 2      | —                         | 1                | 2                             | 10     | 14  | 29   |
| 32. Bühl . . . . .                                | 70                    | 41       | 29       | —       | 1        | 7                        | 12  | 1   | —                                   | 1                                  | 2                                      | —        | —                                       | 1      | 1      | 2      | —                         | —                | —                             | 1      | 31  | 40   |
| 33. Rastatt . . . . .                             | 113                   | 59       | 54       | —       | 2        | 6                        | 23  | 4   | —                                   | 6                                  | 8                                      | 3        | —                                       | —      | 2      | 1      | —                         | 5                | 4                             | 1      | 8   | 30   |
| Kreis Baden . . . . .                             | 294                   | 155      | 139      | 1       | 7        | 18                       | 51  | 11  | —                                   | 7                                  | 14                                     | 7        | —                                       | 2      | 3      | 5      | —                         | 6                | 5                             | 4      | 36  | 114  |
| 34. Bretten . . . . .                             | 50                    | 17       | 33       | —       | 2        | 5                        | 1   | —   | 1                                   | 3                                  | 1                                      | —        | —                                       | —      | —      | —      | —                         | —                | 2                             | 10     | 25  | 25   |
| 35. Bruchsal . . . . .                            | 62                    | 35       | 27       | —       | 1        | 6                        | 6   | 2   | —                                   | 1                                  | 2                                      | 1        | —                                       | 3      | 1      | 1      | —                         | —                | —                             | 13     | 25  | 77   |
| 36. Karlsruhe . . . . .                           | 158                   | 84       | 74       | —       | 3        | 12                       | 5   | 2   | —                                   | 3                                  | 4                                      | 1        | —                                       | 1      | —      | 8      | —                         | —                | —                             | 1      | 11  | 108  |
| 37. Durlach . . . . .                             | 57                    | 29       | 28       | —       | 2        | 12                       | 1   | —   | 1                                   | 1                                  | 3                                      | 1        | —                                       | 1      | —      | 1      | —                         | —                | —                             | 1      | 10  | 24   |
| 38. Ettlingen . . . . .                           | 21                    | 12       | 9        | —       | —        | 1                        | 3   | 1   | —                                   | 2                                  | 2                                      | 4        | 1                                       | 1      | —      | 1      | —                         | 1                | —                             | —      | —   | —    |
| 39. Pforzheim . . . . .                           | 66                    | 32       | 34       | 1       | 3        | 3                        | 7   | 2   | —                                   | 1                                  | 2                                      | 4        | 1                                       | —      | —      | 1      | —                         | —                | —                             | 10     | 31  | 31   |
| Kreis Karlsruhe . . . . .                         | 411                   | 209      | 205      | 1       | 4        | 17                       | 45  | 12  | 2                                   | 5                                  | 12                                     | 15       | 3                                       | 6      | 1      | 11     | 1                         | 4                | 1                             | 4      | 53  | 221  |
| 40. Mannheim . . . . .                            | 81                    | 35       | 49       | —       | 2        | 3                        | 4   | —   | 2                                   | 1                                  | 1                                      | —        | —                                       | 3      | —      | 5      | —                         | —                | —                             | 1      | 6   | 56   |
| 41. Schwetzingen . . . . .                        | 8                     | 3        | 5        | —       | —        | 1                        | 1   | —   | —                                   | —                                  | —                                      | —        | —                                       | —      | —      | —      | —                         | —                | —                             | —      | 1   | 5    |
| 42. Weinheim . . . . .                            | 20                    | 12       | 8        | —       | 2        | 3                        | —   | —   | —                                   | —                                  | —                                      | —        | —                                       | —      | —      | —      | —                         | —                | —                             | —      | 1   | 14   |
| Kreis Mannheim . . . . .                          | 112                   | 50       | 62       | —       | 3        | 7                        | 4   | —   | 2                                   | 1                                  | 1                                      | —        | —                                       | 3      | —      | 5      | —                         | —                | —                             | 1      | 8   | 73   |
| 43. Eppingen . . . . .                            | 43                    | 22       | 21       | 1       | —        | 6                        | 7   | —   | —                                   | —                                  | —                                      | —        | —                                       | 2      | 1      | —      | —                         | —                | —                             | 10     | 16  | 42   |
| 44. Heidelberg . . . . .                          | 72                    | 37       | 35       | —       | —        | 4                        | 5   | 1   | —                                   | 2                                  | —                                      | 4        | 1                                       | 3      | 1      | 3      | —                         | —                | —                             | 6      | 16  | 46   |
| 45. Sinsheim . . . . .                            | 70                    | 40       | 30       | —       | 2        | 7                        | 9   | —   | —                                   | 1                                  | 1                                      | 2        | —                                       | —      | 1      | 1      | —                         | 2                | —                             | —      | 6   | 35   |
| 46. Wiesloch . . . . .                            | 12                    | 6        | 6        | —       | —        | —                        | 2   | —   | —                                   | —                                  | 1                                      | —        | —                                       | —      | —      | —      | —                         | —                | —                             | —      | 9   | 3    |
| Kreis Heidelberg . . . . .                        | 197                   | 105      | 92       | 1       | 2        | 17                       | 23  | 1   | —                                   | 3                                  | 2                                      | 6        | 1                                       | 5      | 2      | 5      | —                         | 2                | —                             | 28     | 99  | 21   |
| 47. Adelsheim . . . . .                           | 24                    | 17       | 7        | 1       | —        | —                        | 3   | —   | —                                   | —                                  | —                                      | 1        | —                                       | —      | —      | —      | —                         | —                | —                             | —      | —   | 18   |
| 48. Buchen . . . . .                              | 16                    | 7        | 9        | —       | —        | 1                        | 2   | —   | —                                   | —                                  | 2                                      | 1        | —                                       | —      | —      | —      | —                         | —                | —                             | 1      | 3   | 7    |
| 49. Eberbach . . . . .                            | 17                    | 9        | 8        | —       | —        | 1                        | 2   | —   | —                                   | 1                                  | —                                      | —        | —                                       | —      | —      | —      | —                         | —                | —                             | —      | 1   | 9    |
| 50. Mosbach . . . . .                             | 27                    | 15       | 12       | —       | —        | 2                        | 1   | —   | —                                   | —                                  | —                                      | —        | —                                       | 1      | —      | —      | —                         | —                | —                             | 4      | 17  | 40   |
| 51. Tauberbischofsheim . . . . .                  | 42                    | 26       | 16       | —       | —        | 3                        | 7   | —   | —                                   | 2                                  | —                                      | —        | —                                       | —      | —      | —      | 1                         | —                | —                             | 9      | 20  | 51   |
| 52. Wertheim . . . . .                            | 11                    | 7        | 4        | —       | —        | —                        | 3   | —   | —                                   | —                                  | —                                      | —        | —                                       | —      | —      | —      | —                         | —                | —                             | —      | —   | 7    |
| Kreis Mosbach . . . . .                           | 137                   | 81       | 56       | 1       | —        | 6                        | 19  | 3   | —                                   | 3                                  | 2                                      | 3        | —                                       | 1      | —      | —      | —                         | 1                | —                             | 1      | 17  | 79   |
| Großherzogthum Baden . . . . .                    | 10983                 | 4387     | 6597     | 48      | 133      | 384                      | 1070                                      | 321   | 15                                  | 271                                | 621                                    | 306      | 76                                      | 179    | 69     | 197    | 66                        | 237              | 245                           | 90     | 921 | 4632 |

| Der Geburtsort<br>liegt im<br>Oberamt, Kreis | Personen<br>insgesamt | Darunter |          | Bäcker<br>und<br>Meiziger | Andere<br>Klein-<br>Gewerbe-<br>treibende | Anderen<br>Personen<br>im Kleinver-<br>kehr<br>Fabrikarbeiter<br>und<br>Hausarbeiter | Fabrikarbeiter<br>auch Hausarbeiter |        | Handel, Bank- und<br>Versicherungs-<br>wes. |        | Tag-<br>löhner<br>u. dgl. | Dienst-<br>boten | Angehörige<br>und alle andern |          |        |
|--|-----------------------|----------|----------|---------------------------|---|--|-------------------------------------|--------|---|--------|---------------------------|------------------|-------------------------------|----------|--------|
|  |                       | männlich | weiblich |                           |   |  | in der<br>Textil-<br>Industrie      |        | Eigen-<br>thümer u.<br>Pach-<br>thaber      |        |                           |                  |                               | Gehülfen |        |
|  |                       |          |          |                           |   |  | männl.                              | weibl. | männl.                                      | weibl. |                           |                  |                               | männl.   | weibl. |
| Backnang                                     | 30                    | 12       | 18       | —                         | —   | —  | —                                   | —      | —   | —      | —                         | —                | —                             |          |        |
| Beisheim                                     | 46                    | 12       | 34       | —                         | 1   | 5  | —                                   | —      | 3   | 1      | 1                         | —                | 18                            |          |        |
| Böblingen                                    | 76                    | 25       | 51       | —                         | 3   | 4  | 2                                   | —      | 3   | 3      | 2                         | 1                | 27                            |          |        |
| Brackenheim                                  | 20                    | 8        | 12       | —                         | 1   | 3  | —                                   | —      | —   | —      | —                         | —                | 7                             |          |        |
| Canstadt                                     | 39                    | 17       | 22       | 1                         | 1   | 1  | 2                                   | —      | 1   | 1      | —                         | —                | 6                             |          |        |
| Esslingen                                    | 43                    | 16       | 27       | 1                         | 3   | 8  | —                                   | 1      | —   | —      | 2                         | —                | 11                            |          |        |
| Heilbronn                                    | 41                    | 14       | 30       | —                         | 3   | 5  | —                                   | —      | 1   | 2      | —                         | —                | 8                             |          |        |
| Leonberg                                     | 16                    | 19       | 27       | —                         | 2   | 1  | 9                                   | —      | 2   | —      | —                         | —                | 12                            |          |        |
| Ludwigsburg                                  | 52                    | 27       | 25       | —                         | 1   | 2  | 7                                   | 1      | 1   | 3      | 1                         | 1                | 5                             |          |        |
| Marbach                                      | 35                    | 8        | 27       | —                         | 1   | 2  | 2                                   | —      | 1   | 3      | 1                         | —                | 12                            |          |        |
| Maulbronn                                    | 49                    | 14       | 35       | —                         | 2   | 3  | 8                                   | —      | 1   | 3      | 1                         | —                | 19                            |          |        |
| Neckarsulm                                   | 28                    | 15       | 13       | 1                         | 1   | 1  | 1                                   | —      | 3   | —      | —                         | —                | 1                             |          |        |
| Stuttgart Stadt                              | 80                    | 38       | 42       | 1                         | 4   | 10   | —                                   | 1      | 3   | 2      | 6                         | 2                | 10                            |          |        |
| „ Amt  | 30                    | 15       | 15       | 1                         | 2   | 1  | 2                                   | —      | 1   | 1      | 3                         | —                | 1                             |          |        |
| Vaihingen                                    | 42                    | 20       | 22       | 1                         | 3   | 6  | —                                   | —      | 2   | —      | 2                         | —                | 13                            |          |        |
| Waiblingen                                   | 34                    | 20       | 14       | —                         | 6   | 2  | —                                   | —      | 1   | —      | 2                         | 1                | 7                             |          |        |
| Weinsberg                                    | 28                    | 8        | 20       | —                         | 1   | 3  | —                                   | —      | 1   | —      | 2                         | 1                | 11                            |          |        |
| Neckarkreis                                  | 722                   | 288      | 434      | 7                         | 16  | 35   | 72                                  | 6      | 4   | 13     | 19                        | 2                | 193                           |          |        |
| Balingen                                     | 101                   | 32       | 69       | —                         | 1   | 4  | 13                                  | —      | 3   | 1      | —                         | —                | 26                            |          |        |
| Calw   | 63                    | 18       | 45       | —                         | 2   | 1  | 9                                   | —      | —   | —      | 1                         | —                | 1                             |          |        |
| Freudenstadt                                 | 175                   | 49       | 126      | 2                         | 8   | 9  | 10                                  | —      | 7   | —      | 1                         | 2                | 27                            |          |        |
| Herrnberg                                    | 28                    | 9        | 19       | —                         | 3   | 2  | 3                                   | —      | 1   | —      | —                         | —                | 6                             |          |        |
| Horb   | 114                   | 47       | 67       | —                         | 1   | 3  | 35                                  | 1      | 1   | 3      | —                         | —                | 32                            |          |        |
| Nagold                                       | 160                   | 46       | 114      | —                         | 9   | 5  | 20                                  | 1      | 7   | 1      | —                         | 1                | 64                            |          |        |
| Neuenburg                                    | 36                    | 10       | 26       | —                         | 3   | —  | 3                                   | —      | —   | —      | —                         | —                | 14                            |          |        |
| Nürtingen                                    | 43                    | 11       | 32       | 2                         | —   | 2  | 6                                   | 2      | 1   | 1      | —                         | —                | 14                            |          |        |
| Oberndorf                                    | 183                   | 54       | 129      | 3                         | 13  | 5  | 21                                  | 6      | 9   | 1      | —                         | 3                | 61                            |          |        |
| Reutlingen                                   | 65                    | 27       | 38       | —                         | 4   | 3  | 7                                   | —      | 2   | —      | 1                         | —                | 24                            |          |        |
| Rottenburg                                   | 106                   | 36       | 70       | 1                         | 5   | 4  | 15                                  | 3      | 1   | 3      | —                         | 3                | 38                            |          |        |
| Rottweil                                     | 86                    | 22       | 64       | —                         | 1   | 3  | 8                                   | 1      | 2   | 3      | 1                         | 1                | 27                            |          |        |
| Spaichingen                                  | 69                    | 27       | 42       | —                         | 1   | 2  | 10                                  | —      | 1   | —      | 2                         | 1                | 13                            |          |        |
| Sulz   | 139                   | 54       | 85       | 1                         | 7   | 5  | 32                                  | 2      | 6   | —      | 1                         | 1                | 33                            |          |        |
| Tübingen                                     | 84                    | 32       | 52       | 2                         | 4   | 3  | 8                                   | 1      | —   | 4      | 2                         | 2                | 18                            |          |        |
| Tutlingen                                    | 77                    | 31       | 46       | —                         | 3   | 2  | 10                                  | 1      | 1   | 3      | 1                         | 2                | 26                            |          |        |
| Urach  | 40                    | 12       | 28       | —                         | 2   | —  | 5                                   | —      | 1   | —      | —                         | —                | 10                            |          |        |
| Schwarzwaldkreis                             | 1363                  | 519      | 1044     | 12                        | 66  | 53   | 227                                 | 23     | 1   | 4      | 51                        | 11               | 539                           |          |        |
| Aalen  | 18                    | 5        | 13       | —                         | —   | —  | 3                                   | —      | —   | —      | —                         | —                | 10                            |          |        |
| Crailsheim                                   | 12                    | 6        | 6        | 1                         | —   | 1  | 2                                   | —      | —   | 1      | —                         | —                | 3                             |          |        |
| Ellwangen                                    | 10                    | 2        | 8        | —                         | —   | —  | 1                                   | —      | 1   | 1      | —                         | —                | 5                             |          |        |
| Gaildorf                                     | 23                    | 9        | 14       | —                         | 1   | 2  | 3                                   | —      | —   | —      | 2                         | 1                | 6                             |          |        |
| Gersbrunn                                    | 8                     | 3        | 5        | —                         | —   | —  | —                                   | —      | —   | —      | —                         | —                | 3                             |          |        |
| Gmünd  | 15                    | 5        | 10       | —                         | —   | —  | 1                                   | —      | —   | 2      | —                         | —                | 8                             |          |        |
| Hall   | 24                    | 11       | 13       | 1                         | —   | 2  | 2                                   | —      | 1   | —      | 3                         | 1                | 1                             |          |        |
| Heidenheim                                   | 26                    | 10       | 16       | —                         | 1   | 4  | —                                   | —      | 1   | —      | —                         | —                | 10                            |          |        |
| Künzelsau                                    | 16                    | 8        | 8        | —                         | 1   | 2  | —                                   | —      | 1   | —      | 2                         | —                | 5                             |          |        |
| Mergentheim                                  | 6                     | 4        | 2        | —                         | 1   | 1  | —                                   | —      | —   | 1      | —                         | —                | 1                             |          |        |
| Neresheim                                    | 13                    | 6        | 7        | —                         | 1   | —  | —                                   | 1      | —   | —      | —                         | 1                | 2                             |          |        |
| Oehringen                                    | 28                    | 8        | 20       | —                         | —   | 4  | —                                   | —      | 1   | 1      | —                         | —                | 16                            |          |        |
| Schorndorf                                   | 28                    | 15       | 13       | —                         | 2   | 6  | 1                                   | —      | 1   | 1      | 1                         | 2                | 7                             |          |        |
| Welzheim                                     | 19                    | 9        | 10       | —                         | 3   | —  | 1                                   | —      | 1   | 1      | —                         | —                | 5                             |          |        |
| Jagstkreis                                   | 246                   | 101      | 145      | 2                         | 4   | 11   | 30                                  | 2      | 1   | 3      | 6                         | 1                | 87                            |          |        |
| Biberach                                     | 30                    | 9        | 21       | —                         | 1   | 5  | 1                                   | —      | 2   | —      | —                         | 1                | 7                             |          |        |
| Blaubeuren                                   | 7                     | 3        | 4        | —                         | 1   | 2  | —                                   | —      | —   | —      | —                         | 1                | 1                             |          |        |
| Ellingen                                     | 25                    | 10       | 15       | —                         | 2   | —  | —                                   | —      | 1   | —      | 1                         | 1                | 8                             |          |        |
| Geislingen                                   | 13                    | 7        | 6        | —                         | 3   | 1  | —                                   | —      | 1   | 1      | —                         | —                | 4                             |          |        |
| Göppingen                                    | 51                    | 18       | 33       | 2                         | 3   | 2  | 4                                   | —      | 3   | —      | —                         | 1                | 14                            |          |        |
| Kirchheim                                    | 50                    | 23       | 27       | —                         | 3   | 2  | 6                                   | 1      | 2   | 2      | 3                         | —                | 11                            |          |        |
| Laupheim                                     | 21                    | 11       | 7        | —                         | 1   | —  | 5                                   | —      | 1   | 1      | —                         | 2                | 3                             |          |        |
| Leutkirch                                    | 24                    | 9        | 15       | —                         | —   | 3  | —                                   | —      | —   | 1      | —                         | 1                | 6                             |          |        |
| Münsingen                                    | 21                    | 9        | 12       | —                         | 1   | 3  | 2                                   | —      | —   | 1      | —                         | 1                | 6                             |          |        |



| Der Geburtsort<br>liegt im Staat,<br>Provinz, Kreis | Personen<br>ingesamt | Darunter    |              | Bäcker<br>und<br>Metzger | Andere<br>Klein-<br>werbe-<br>treibende | Weibliche Personen<br>im Kleingewerbe<br>im Kleinhandel<br>Fährtenverleiher<br>Kleinhändler | Fabrikarbeiter<br>auch Hausarbeiter |            | Handel, Bank- und<br>Versicherungswes. |            | Tag-<br>löhner<br>u. dgl. | Dienst-<br>boten | Angehörige<br>und alle andern |            |            |            |           |            |            |            |             |             |
|---|----------------------|-------------|--------------|--------------------------|---|---|-------------------------------------|------------|--|------------|---------------------------|------------------|-------------------------------|------------|------------|------------|-----------|------------|------------|------------|-------------|-------------|
|   |                      | männlich    | weiblich     |                          |   |   | in der<br>Textil-<br>industrie      |            | Eigen-<br>thümer u.<br>Theil-<br>haber |            |                           |                  |                               |            |            |            |           |            |            |            |             |             |
|   |                      |             |              |                          |   |   | männl.                              | weibl.     | männl.                                 | weibl.     |                           |                  |                               |            |            |            |           |            |            |            |             |             |
| 1   | 2                    | 3           | 4            | 5                        | 6                                       | 7   | 8                                   | 9          | 10                                     | 11         | 12                        | 13               | 14                            | 15         | 16         | 17         | 18        | 19         | 20         | 21         | 22          | 23          |
| Ravensburg . . . . .                                | 44                   | 19          | 25           | —                        | 1                                       | 1   | 3                                   | 2          | —                                      | 1          | 1                         | —                | —                             | 1          | —          | 1          | —         | 1          | 3          | 3          | 6           | 17          |
| Reichlingen . . . . .                               | 31                   | 12          | 19           | —                        | 2                                       | 1   | 3                                   | —          | —                                      | 1          | —                         | —                | —                             | —          | —          | 2          | —         | —          | —          | 5          | 15          |             |
| Sigmaringen . . . . .                               | 31                   | 13          | 18           | —                        | 2                                       | 7   | 2                                   | 1          | —                                      | 1          | —                         | —                | —                             | —          | —          | —          | —         | 1          | —          | 8          | 8           |             |
| Tettnang . . . . .                                  | 28                   | 15          | 13           | —                        | 3                                       | 2   | 3                                   | —          | —                                      | 1          | —                         | —                | —                             | —          | —          | —          | —         | 2          | 1          | —          | 4           | 12          |
| Ulm . . . . .                                       | 36                   | 21          | 15           | —                        | 2                                       | 6   | —                                   | 1          | —                                      | —          | —                         | —                | —                             | 2          | —          | 5          | —         | —          | —          | —          | 6           | 14          |
| Waldsee . . . . .                                   | 15                   | 6           | 9            | —                        | 1                                       | —   | 3                                   | —          | —                                      | —          | —                         | —                | —                             | —          | —          | —          | —         | —          | —          | —          | 6           | 5           |
| Wangen . . . . .                                    | 14                   | 5           | 9            | —                        | 1                                       | —   | 2                                   | —          | —                                      | 1          | —                         | —                | —                             | 1          | —          | —          | —         | —          | —          | —          | 5           | 4           |
| <i>Donaukreis</i>                                   | 141                  | 193         | 248          | 2                        | 17                                      | 21  | 38                                  | 8          | 2                                      | 7          | 11                        | 7                | 1                             | 9          | —          | 15         | —         | 10         | 10         | 6          | 98          | 159         |
| <b>Königreich Württemberg</b>                       | <b>2972</b>          | <b>1401</b> | <b>1871</b>  | <b>33</b>                | <b>103</b>                              | <b>120</b>  | <b>387</b>                          | <b>39</b>  | <b>3</b>                               | <b>16</b>  | <b>82</b>                 | <b>16</b>        | <b>6</b>                      | <b>19</b>  | <b>22</b>  | <b>58</b>  | <b>8</b>  | <b>42</b>  | <b>79</b>  | <b>17</b>  | <b>907</b>  | <b>963</b>  |
| Oberbayern . . . . .                                | 62                   | 27          | 35           | —                        | 2                                       | 8   | 8                                   | —          | —                                      | —          | —                         | 2                | 1                             | 2          | —          | —          | —         | 1          | 1          | 6          | 29          | 6           |
| Niederbayern . . . . .                              | 26                   | 14          | 12           | —                        | 1                                       | 6   | —                                   | —          | —                                      | 1          | —                         | 1                | —                             | 1          | —          | —          | —         | —          | 3          | 5          | 9           |             |
| Schwaben und Neuburg . . . . .                      | 147                  | 58          | 89           | —                        | 1                                       | 5   | 10                                  | 7          | 1                                      | 6          | 2                         | —                | —                             | 4          | —          | 6          | 1         | 3          | 2          | 4          | 18          | 76          |
| Oberpfalz . . . . .                                 | 21                   | 13          | 11           | —                        | —                                       | 5   | 2                                   | 1          | —                                      | —          | —                         | —                | —                             | —          | —          | 1          | —         | —          | —          | 1          | —           | 15          |
| Mittelfranken . . . . .                             | 61                   | 37          | 21           | —                        | —                                       | 10  | 1                                   | 1          | —                                      | —          | —                         | —                | —                             | 1          | 2          | 2          | —         | 1          | 1          | 1          | 4           | 28          |
| Oberfranken . . . . .                               | 21                   | 16          | 5            | —                        | 1                                       | 1   | 4                                   | —          | —                                      | —          | —                         | —                | —                             | 3          | 1          | —          | —         | —          | —          | —          | 1           | 8           |
| Unterfranken . . . . .                              | 56                   | 35          | 21           | —                        | —                                       | 7   | 16                                  | —          | —                                      | —          | 3                         | 1                | —                             | —          | —          | 2          | 1         | —          | —          | —          | 3           | 23          |
| Rheinpfalz . . . . .                                | 150                  | 80          | 70           | —                        | —                                       | 10  | 30                                  | 3          | —                                      | 1          | 2                         | 5                | —                             | 6          | —          | 5          | 1         | 1          | 2          | 2          | 15          | 67          |
| <i>Rhein</i>  | 547                  | 290         | 267          | —                        | 2                                       | 26  | 98                                  | 21         | 2                                      | 2          | 9                         | 11               | 2                             | 18         | 4          | 18         | 3         | 6          | 6          | 12         | 52          | 253         |
| Starkenburger . . . . .                             | 103                  | 72          | 31           | 1                        | 1                                       | 12  | 24                                  | 1          | 1                                      | —          | 1                         | 2                | 1                             | 8          | —          | 4          | 1         | —          | —          | —          | 4           | 38          |
| Rheinhessener . . . . .                             | 67                   | 41          | 26           | —                        | —                                       | 5   | 15                                  | 3          | 1                                      | 1          | —                         | 1                | —                             | 1          | 1          | 8          | —         | —          | —          | —          | 1           | 30          |
| Oberhessen . . . . .                                | 40                   | 22          | 18           | —                        | —                                       | 4   | 7                                   | —          | —                                      | —          | 1                         | 1                | —                             | —          | —          | 1          | —         | —          | —          | 5          | 4           | 16          |
| <b>Hessen</b>                                       | <b>210</b>           | <b>135</b>  | <b>75</b>    | <b>1</b>                 | <b>1</b>                                | <b>21</b>   | <b>46</b>                           | <b>7</b>   | <b>2</b>                               | <b>1</b>   | <b>2</b>                  | <b>4</b>         | <b>1</b>                      | <b>9</b>   | <b>2</b>   | <b>13</b>  | <b>1</b>  | <b>1</b>   | <b>5</b>   | <b>9</b>   | <b>81</b>   |             |
| Hessen-Nassau . . . . .                             | 258                  | 160         | 98           | 1                        | —                                       | 15  | 32                                  | 6          | 3                                      | 2          | 1                         | 6                | —                             | 10         | 3          | 20         | —         | —          | —          | 1          | 18          | 135         |
| Rheinprovinz . . . . .                              | 215                  | 123         | 92           | —                        | 1                                       | 5   | 28                                  | 5          | 1                                      | 15         | 3                         | 6                | —                             | 15         | 4          | 19         | 1         | 1          | 1          | 2          | 4           | 109         |
| Hohenzollern . . . . .                              | 168                  | 56          | 112          | —                        | 3                                       | 10  | 28                                  | 8          | —                                      | —          | 19                        | —                | —                             | 3          | —          | 3          | —         | —          | —          | 3          | 52          | 49          |
| Sachsen . . . . .                                   | 104                  | 76          | 28           | —                        | —                                       | 7   | 24                                  | 3          | 1                                      | 1          | —                         | —                | —                             | 1          | —          | 7          | —         | —          | —          | —          | 1           | 6           |
| Schlesien . . . . .                                 | 90                   | 67          | 23           | —                        | —                                       | 4   | 27                                  | 2          | —                                      | —          | 4                         | —                | —                             | 3          | 1          | 5          | 1         | —          | —          | —          | 1           | 39          |
| Hannover . . . . .                                  | 84                   | 60          | 24           | —                        | 1                                       | 8   | 18                                  | —          | —                                      | —          | 3                         | —                | —                             | 1          | 1          | 5          | —         | —          | —          | 1          | 1           | 3           |
| Westfalen . . . . .                                 | 54                   | 40          | 14           | 1                        | —                                       | 3   | 16                                  | 1          | 1                                      | —          | 2                         | —                | —                             | 2          | —          | 6          | —         | —          | —          | —          | 1           | 21          |
| Berlin . . . . .                                    | 54                   | 30          | 24           | —                        | —                                       | 2   | 6                                   | 5          | 1                                      | —          | 1                         | —                | —                             | 3          | —          | 3          | —         | —          | —          | —          | 3           | 33          |
| Brandenburg . . . . .                               | 47                   | 34          | 13           | —                        | —                                       | 2   | 9                                   | —          | —                                      | 1          | —                         | 2                | —                             | 3          | 1          | 5          | 1         | 1          | —          | —          | 1           | 21          |
| Pommern . . . . .                                   | 37                   | 29          | 8            | —                        | —                                       | 6   | 7                                   | 1          | —                                      | —          | 2                         | —                | —                             | 1          | —          | 4          | —         | —          | —          | —          | —           | 18          |
| Schlesien . . . . .                                 | 32                   | 27          | 5            | —                        | —                                       | 4   | 6                                   | 1          | —                                      | 2          | —                         | —                | —                             | —          | —          | 4          | —         | —          | —          | —          | 1           | 13          |
| Schleswig-Holstein . . . . .                        | 25                   | 17          | 6            | —                        | —                                       | 3   | 5                                   | 1          | —                                      | —          | 1                         | —                | —                             | 2          | —          | 1          | —         | —          | —          | —          | —           | 10          |
| Westpreussen . . . . .                              | 19                   | 12          | 7            | —                        | —                                       | —   | 4                                   | —          | —                                      | —          | 1                         | —                | —                             | —          | —          | 1          | —         | —          | —          | —          | —           | 12          |
| Posen . . . . .                                     | 14                   | 11          | 3            | —                        | —                                       | 1   | 3                                   | —          | —                                      | —          | 1                         | —                | —                             | —          | —          | 1          | —         | —          | —          | —          | —           | 7           |
| <b>Preussen</b>                                     | <b>1199</b>          | <b>742</b>  | <b>457</b>   | <b>2</b>                 | <b>3</b>                                | <b>67</b>   | <b>213</b>                          | <b>33</b>  | <b>7</b>                               | <b>24</b>  | <b>13</b>                 | <b>28</b>        | <b>—</b>                      | <b>51</b>  | <b>11</b>  | <b>82</b>  | <b>3</b>  | <b>3</b>   | <b>4</b>   | <b>8</b>   | <b>87</b>   | <b>557</b>  |
| <b>Königreich Sachsen</b>                           | <b>113</b>           | <b>106</b>  | <b>38</b>    | <b>—</b>                 | <b>2</b>                                | <b>10</b>   | <b>30</b>                           | <b>4</b>   | <b>1</b>                               | <b>3</b>   | <b>1</b>                  | <b>1</b>         | <b>—</b>                      | <b>2</b>   | <b>1</b>   | <b>13</b>  | <b>—</b>  | <b>2</b>   | <b>—</b>   | <b>—</b>   | <b>1</b>    | <b>69</b>   |
| Sachsen-Weimar . . . . .                            | 22                   | 17          | 5            | —                        | —                                       | 1   | 7                                   | 1          | —                                      | 1          | —                         | —                | —                             | —          | —          | —          | —         | —          | —          | —          | —           | 11          |
| Mecklenburg-Schwerin . . . . .                      | 17                   | 15          | 2            | —                        | —                                       | 2   | 5                                   | —          | 1                                      | —          | —                         | —                | —                             | 1          | —          | —          | —         | —          | —          | —          | —           | 7           |
| Mecklenburg-Strelitz . . . . .                      | 4                    | 4           | —            | —                        | —                                       | —   | 1                                   | —          | —                                      | —          | —                         | —                | —                             | —          | —          | —          | —         | —          | —          | —          | —           | 3           |
| Oldenburg . . . . .                                 | 11                   | 7           | 4            | —                        | —                                       | 1   | 4                                   | —          | —                                      | —          | 1                         | —                | —                             | —          | —          | —          | —         | —          | —          | —          | —           | 5           |
| Braunschweig . . . . .                              | 8                    | 7           | 1            | —                        | —                                       | —   | 3                                   | —          | —                                      | —          | —                         | —                | —                             | 1          | —          | —          | —         | —          | —          | —          | —           | 4           |
| Sachsen-Meiningen . . . . .                         | 19                   | 12          | 7            | 1                        | —                                       | 4   | 2                                   | 1          | —                                      | —          | —                         | —                | —                             | 1          | —          | 1          | —         | 1          | 1          | —          | 2           | 5           |
| Sachsen-Altenburg . . . . .                         | 22                   | 16          | 6            | —                        | —                                       | 1   | 4                                   | —          | —                                      | —          | 1                         | —                | —                             | 1          | 1          | 1          | —         | —          | —          | —          | —           | 4           |
| Sachsen-Coburg-Gotha . . . . .                      | 30                   | 26          | 4            | —                        | —                                       | 1   | 5                                   | 7          | —                                      | —          | 1                         | 2                | 1                             | 2          | —          | 1          | —         | —          | —          | —          | 1           | 14          |
| Anhalt . . . . .                                    | 8                    | 6           | 2            | —                        | —                                       | —   | 4                                   | —          | —                                      | —          | —                         | —                | —                             | —          | —          | —          | —         | —          | —          | —          | —           | 9           |
| Fürstenth. Schwarzburg . . . . .                    | 18                   | 12          | 6            | —                        | 1                                       | 1   | 4                                   | —          | —                                      | —          | —                         | —                | —                             | —          | —          | 1          | —         | —          | —          | —          | 2           | 9           |
| „ „ Reuss . . . . .                                 | 11                   | 5           | 6            | —                        | —                                       | —   | 1                                   | —          | 1                                      | —          | —                         | —                | —                             | —          | —          | —          | 2         | —          | —          | —          | —           | 7           |
| „ „ Lippe . . . . .                                 | 14                   | 7           | 7            | —                        | —                                       | —   | 4                                   | —          | —                                      | —          | —                         | —                | —                             | —          | —          | 1          | 1         | —          | —          | —          | —           | 9           |
| Waldeck . . . . .                                   | 4                    | 3           | 1            | —                        | —                                       | —   | —                                   | —          | —                                      | —          | —                         | —                | —                             | 1          | —          | —          | —         | —          | —          | —          | 1           | 2           |
| Lübeck . . . . .                                    | 4                    | 4           | —            | —                        | —                                       | —   | 3                                   | —          | —                                      | —          | —                         | —                | —                             | —          | —          | —          | —         | —          | —          | —          | —           | 1           |
| Bremen . . . . .                                    | 22                   | 18          | 9            | —                        | —                                       | —   | —                                   | 1          | —                                      | —          | 3                         | —                | —                             | 1          | —          | 2          | —         | —          | —          | —          | —           | 15          |
| Hamburg . . . . .                                   | 29                   | 14          | 15           | —                        | —                                       | —   | 1                                   | —          | —                                      | —          | 1                         | —                | —                             | 3          | —          | 4          | —         | —          | —          | —          | —           | 20          |
| <b>Uebrig deutsche Staaten</b>                      | <b>213</b>           | <b>168</b>  | <b>75</b>    | <b>1</b>                 | <b>2</b>                                | <b>15</b>   | <b>50</b>                           | <b>3</b>   | <b>2</b>                               | <b>2</b>   | <b>—</b>                  | <b>7</b>         | <b>2</b>                      | <b>13</b>  | <b>1</b>   | <b>12</b>  | <b>—</b>  | <b>1</b>   | <b>1</b>   | <b>—</b>   | <b>6</b>    | <b>125</b>  |
| <b>Deutsches Reich</b>                              | <b>19206</b>         | <b>9411</b> | <b>10795</b> | <b>81</b>                | <b>263</b>                              | <b>719</b>  | <b>2172</b>                         | <b>646</b> | <b>49</b>                              | <b>405</b> | <b>854</b>                | <b>509</b>       | <b>107</b>                    | <b>485</b> | <b>182</b> | <b>509</b> | <b>84</b> | <b>322</b> | <b>364</b> | <b>145</b> | <b>3148</b> | <b>8212</b> |

**Die Gebürtigkeit verschiedener Bevölkerungsklassen.  
Frankreich, Oesterreich-Ungarn, Italien etc.**

| Der Geburtsort<br>liegt im Staat,<br>Land, der Provinz | Personen<br>Insgesamt | Darunter    |             | Bäcker und<br>Metzger | Andere<br>Kleinge-<br>werbe-<br>treibende | Weibliche Personen<br>im Kleingewerbe<br>Fabrikarbeiter und<br>Handwerker | Fabrikarbeiter<br>(auch Hausarbeiter) |             | in der<br>Textil-<br>industrie | in andern<br>Fabrik-<br>drien |             | Handel, Bank- und<br>Versicherungswes. |            | Tag-<br>elöhner<br>u. dgl. | Dienst-<br>boten |             | Angehörige<br>und alle andern |             |            |            |             |             |  |
|--|-----------------------|-------------|-------------|-----------------------|---|---|---------------------------------------|-------------|--------------------------------|-------------------------------|-------------|--|------------|----------------------------|------------------|-------------|-------------------------------|-------------|------------|------------|-------------|-------------|--|
|  |                       | männlich    | weiblich    |                       |   |   | männl.                                | weibl.      |                                | männl.                        | weibl.      | männl.                                 | weibl.     |                            | männl.           | weibl.      |                               |             |            |            |             |             |  |
|  |                       |             |             |                       |   |   |                                       |             |                                |                               |             |  |            |                            |                  |             |                               |             |            |            |             |             |  |
| 1  | 2                     | 3           | 4           | 5                     | 6   | 7   | 8                                     | 9           | 10                             | 11                            | 12          | 13                                     | 14         | 15                         | 16               | 17          | 18                            | 19          | 20         | 21         | 22          | 23          |  |
| Departement du Jura . . .                              | 13                    | 5           | 5           | —                     | —   | —   | —                                     | —           | 1                              | —                             | —           | —                                      | —          | 1                          | —                | —           | —                             | —           | —          | —          | —           | 10          |  |
| „ Belfort . . .  | 62                    | 35          | 27          | —                     | —   | —   | —                                     | —           | —                              | —                             | —           | —                                      | —          | —                          | —                | —           | —                             | —           | —          | —          | —           | 85          |  |
| „ Haute-Marne . . .                                    | 9                     | 5           | 4           | —                     | —   | —   | —                                     | —           | —                              | —                             | —           | —                                      | —          | —                          | —                | —           | —                             | —           | —          | —          | —           | 5           |  |
| „ Doubs . . .  | 47                    | 18          | 29          | —                     | —   | —   | —                                     | —           | —                              | —                             | —           | —                                      | —          | —                          | —                | —           | —                             | —           | —          | —          | —           | 31          |  |
| „ Seine . . .  | 84                    | 35          | 49          | —                     | —   | —   | —                                     | —           | —                              | —                             | —           | —                                      | —          | —                          | —                | —           | —                             | —           | —          | —          | —           | 58          |  |
| „ Haute-Saône . . .                                    | 18                    | 9           | 9           | —                     | —   | —   | —                                     | —           | —                              | —                             | —           | —                                      | —          | —                          | —                | —           | —                             | —           | —          | —          | —           | 13          |  |
| „ Rhône . . .  | 32                    | 11          | 21          | —                     | —   | —   | —                                     | —           | —                              | —                             | —           | —                                      | —          | —                          | —                | —           | —                             | —           | —          | —          | —           | 25          |  |
| Uebrigc Departemente . . .                             | 168                   | 65          | 103         | —                     | —   | —   | —                                     | —           | —                              | —                             | —           | —                                      | —          | —                          | —                | —           | —                             | —           | —          | —          | —           | 105         |  |
| <b>Frankreich . . .</b>                                | <b>133</b>            | <b>186</b>  | <b>247</b>  | <b>1</b>              | <b>19</b>                                 | <b>19</b>   | <b>21</b>                             | <b>4</b>    | <b>8</b>                       | <b>12</b>                     | <b>10</b>   | <b>2</b>                               | <b>13</b>  | <b>3</b>                   | <b>27</b>        | <b>4</b>    | <b>1</b>                      | <b>3</b>    | <b>13</b>  | <b>28</b>  | <b>2</b>    | <b>2</b>    |  |
| Nieder-Oesterreich . . .                               | 51                    | 27          | 24          | —                     | —   | —   | —                                     | —           | —                              | —                             | —           | —                                      | —          | —                          | —                | —           | —                             | —           | —          | —          | —           | 29          |  |
| Ober-Oesterreich . . .                                 | 11                    | 5           | 6           | —                     | —   | —   | —                                     | —           | —                              | —                             | —           | —                                      | —          | —                          | —                | —           | —                             | —           | —          | —          | —           | 6           |  |
| Salzburg . . .   | 4                     | 4           | —           | —                     | —   | —   | —                                     | —           | —                              | —                             | —           | —                                      | —          | —                          | —                | —           | —                             | —           | —          | —          | —           | 2           |  |
| Steiermark . . .                                       | 16                    | 10          | 6           | —                     | —   | —   | —                                     | —           | —                              | —                             | —           | —                                      | —          | —                          | —                | —           | —                             | —           | —          | —          | —           | 7           |  |
| Kärnten . . .  | 7                     | 4           | 3           | —                     | —   | —   | —                                     | —           | —                              | —                             | —           | —                                      | —          | —                          | —                | —           | —                             | —           | —          | —          | —           | 3           |  |
| Tyrol . . .  | 55                    | 33          | 22          | —                     | —   | —   | —                                     | —           | —                              | —                             | —           | —                                      | —          | —                          | —                | —           | —                             | —           | —          | —          | —           | 19          |  |
| Vorarlberg . . .                                       | 37                    | 19          | 18          | —                     | —   | —   | —                                     | —           | —                              | —                             | —           | —                                      | —          | —                          | —                | —           | —                             | —           | —          | —          | —           | 15          |  |
| Bolman . . .   | 61                    | 52          | 9           | —                     | —   | —   | —                                     | —           | —                              | —                             | —           | —                                      | —          | —                          | —                | —           | —                             | —           | —          | —          | —           | 26          |  |
| Mähren . . .   | 14                    | 7           | 7           | —                     | —   | —   | —                                     | —           | —                              | —                             | —           | —                                      | —          | —                          | —                | —           | —                             | —           | —          | —          | —           | 5           |  |
| Schlesien . . .  | 3                     | 3           | —           | —                     | —   | —   | —                                     | —           | —                              | —                             | —           | —                                      | —          | —                          | —                | —           | —                             | —           | —          | —          | —           | 4           |  |
| Galizien . . .   | 5                     | 4           | —           | —                     | —   | —   | —                                     | —           | —                              | —                             | —           | —                                      | —          | —                          | —                | —           | —                             | —           | —          | —          | —           | 2           |  |
| Latvrien . . .   | 1                     | 1           | —           | —                     | —   | —   | —                                     | —           | —                              | —                             | —           | —                                      | —          | —                          | —                | —           | —                             | —           | —          | —          | —           | 2           |  |
| Küstenland . . .                                       | 4                     | —           | 4           | —                     | —   | —   | —                                     | —           | —                              | —                             | —           | —                                      | —          | —                          | —                | —           | —                             | —           | —          | —          | —           | 2           |  |
| <b>Oesterreich . . .</b>                               | <b>265</b>            | <b>169</b>  | <b>96</b>   | <b>1</b>              | <b>9</b>                                  | <b>76</b>   | <b>5</b>                              | <b>8</b>    | <b>4</b>                       | <b>12</b>                     | <b>1</b>    | <b>4</b>                               | <b>4</b>   | <b>9</b>                   | <b>1</b>         | <b>4</b>    | <b>6</b>                      | <b>118</b>  | <b>22</b>  | <b>3</b>   | <b>3</b>    | <b>118</b>  |  |
| Ungarn . . .   | 35                    | 21          | 14          | —                     | —   | —   | —                                     | —           | —                              | —                             | —           | —                                      | —          | —                          | —                | —           | —                             | —           | —          | —          | —           | 22          |  |
| Liechtenstein . . .                                    | 5                     | 1           | 4           | —                     | —   | —   | —                                     | —           | —                              | —                             | —           | —                                      | —          | —                          | —                | —           | —                             | —           | —          | —          | —           | 3           |  |
| Genua und P. Maurizio . . .                            | 5                     | 4           | 1           | —                     | —   | —   | —                                     | —           | —                              | —                             | —           | —                                      | —          | —                          | —                | —           | —                             | —           | —          | —          | —           | 4           |  |
| Cuneo und Turin . . .                                  | 12                    | 8           | 4           | —                     | —   | —   | —                                     | —           | —                              | —                             | —           | —                                      | —          | —                          | —                | —           | —                             | —           | —          | —          | —           | 6           |  |
| Alessandria und Novarra . . .                          | 9                     | 8           | 1           | —                     | —   | —   | —                                     | —           | —                              | —                             | —           | —                                      | —          | —                          | —                | —           | —                             | —           | —          | —          | —           | 2           |  |
| Cagliari und Sassari . . .                             | 2                     | —           | 2           | —                     | —   | —   | —                                     | —           | —                              | —                             | —           | —                                      | —          | —                          | —                | —           | —                             | —           | —          | —          | —           | 2           |  |
| Belluno und Udine . . .                                | 9                     | 9           | —           | —                     | —   | —   | —                                     | —           | —                              | —                             | —           | —                                      | —          | —                          | —                | —           | —                             | —           | —          | —          | —           | 2           |  |
| Bergamo und Brescia . . .                              | 10                    | 8           | 2           | —                     | —   | —   | —                                     | —           | —                              | —                             | —           | —                                      | —          | —                          | —                | —           | —                             | —           | —          | —          | —           | 2           |  |
| Como . . .   | 101                   | 91          | 10          | —                     | —   | —   | —                                     | —           | —                              | —                             | —           | —                                      | —          | —                          | —                | —           | —                             | —           | —          | —          | —           | 10          |  |
| Mailand . . .  | 23                    | 18          | 5           | —                     | —   | —   | —                                     | —           | —                              | —                             | —           | —                                      | —          | —                          | —                | —           | —                             | —           | —          | —          | —           | 10          |  |
| Cremona und Mantua . . .                               | 4                     | 4           | —           | —                     | —   | —   | —                                     | —           | —                              | —                             | —           | —                                      | —          | —                          | —                | —           | —                             | —           | —          | —          | —           | 1           |  |
| Verona und Vicenza . . .                               | 3                     | 2           | 1           | —                     | —   | —   | —                                     | —           | —                              | —                             | —           | —                                      | —          | —                          | —                | —           | —                             | —           | —          | —          | —           | 4           |  |
| Venezia und Padua . . .                                | 7                     | 3           | 4           | —                     | —   | —   | —                                     | —           | —                              | —                             | —           | —                                      | —          | —                          | —                | —           | —                             | —           | —          | —          | —           | 4           |  |
| Treviso . . .  | 6                     | 6           | —           | —                     | —   | —   | —                                     | —           | —                              | —                             | —           | —                                      | —          | —                          | —                | —           | —                             | —           | —          | —          | —           | 4           |  |
| Sondrio und Rovigo . . .                               | 3                     | 3           | —           | —                     | —   | —   | —                                     | —           | —                              | —                             | —           | —                                      | —          | —                          | —                | —           | —                             | —           | —          | —          | —           | 4           |  |
| Uebrigc Provinzen Italiens . . .                       | 60                    | 40          | 20          | —                     | —   | —   | —                                     | —           | —                              | —                             | —           | —                                      | —          | —                          | —                | —           | —                             | —           | —          | —          | —           | 84          |  |
| <b>Italien . . .</b>                                   | <b>254</b>            | <b>204</b>  | <b>50</b>   | <b>1</b>              | <b>12</b>                                 | <b>98</b>   | <b>3</b>                              | <b>13</b>   | <b>4</b>                       | <b>4</b>                      | <b>13</b>   | <b>1</b>                               | <b>16</b>  | <b>1</b>                   | <b>12</b>        | <b>1</b>    | <b>76</b>                     | <b>20</b>   | <b>50</b>  | <b>40</b>  | <b>50</b>   | <b>40</b>   |  |
| Belgien . . .  | 28                    | 13          | 15          | —                     | —   | —   | —                                     | —           | —                              | —                             | —           | —                                      | —          | —                          | —                | —           | —                             | —           | —          | —          | —           | 20          |  |
| Holland . . .  | 30                    | 11          | 19          | —                     | —   | —   | —                                     | —           | —                              | —                             | —           | —                                      | —          | —                          | —                | —           | —                             | —           | —          | —          | —           | 10          |  |
| Luxemburg . . .  | 13                    | 9           | 4           | —                     | —   | —   | —                                     | —           | —                              | —                             | —           | —                                      | —          | —                          | —                | —           | —                             | —           | —          | —          | —           | 9           |  |
| Großbritannien . . .                                   | 68                    | 26          | 42          | —                     | —   | —   | —                                     | —           | —                              | —                             | —           | —                                      | —          | —                          | —                | —           | —                             | —           | —          | —          | —           | 53          |  |
| Spanien und Portugal . . .                             | 10                    | 5           | 5           | —                     | —   | —   | —                                     | —           | —                              | —                             | —           | —                                      | —          | —                          | —                | —           | —                             | —           | —          | —          | —           | 9           |  |
| Dänemark . . .   | 16                    | 15          | 1           | —                     | —   | —   | —                                     | —           | —                              | —                             | —           | —                                      | —          | —                          | —                | —           | —                             | —           | —          | —          | —           | 4           |  |
| Russland . . .   | 56                    | 36          | 20          | —                     | —   | —   | —                                     | —           | —                              | —                             | —           | —                                      | —          | —                          | —                | —           | —                             | —           | —          | —          | —           | 47          |  |
| Schweden und Norwegen . . .                            | 13                    | 10          | 3           | —                     | —   | —   | —                                     | —           | —                              | —                             | —           | —                                      | —          | —                          | —                | —           | —                             | —           | —          | —          | —           | 7           |  |
| Griechenland . . .                                     | 2                     | 2           | —           | —                     | —   | —   | —                                     | —           | —                              | —                             | —           | —                                      | —          | —                          | —                | —           | —                             | —           | —          | —          | —           | 6           |  |
| Türkei . . .   | 8                     | 4           | 4           | —                     | —   | —   | —                                     | —           | —                              | —                             | —           | —                                      | —          | —                          | —                | —           | —                             | —           | —          | —          | —           | 6           |  |
| <b>Europ. Länder zusammen</b>                          | <b>6845</b>           | <b>3126</b> | <b>3750</b> | <b>172</b>            | <b>454</b>                                | <b>1658</b>   | <b>4639</b>                           | <b>2657</b> | <b>186</b>                     | <b>1945</b>                   | <b>4963</b> | <b>1260</b>                            | <b>256</b> | <b>1238</b>                | <b>343</b>       | <b>2316</b> | <b>479</b>                    | <b>1187</b> | <b>818</b> | <b>210</b> | <b>5087</b> | <b>4055</b> |  |
| Nord-Amerika . . .                                     | 85                    | 33          | 50          | —                     | —   | —   | —                                     | —           | —                              | —                             | —           | —                                      | —          | —                          | —                | —           | —                             | —           | —          | —          | —           | 69          |  |
| Süd-Amerika . . .                                      | 35                    | 8           | 27          | —                     | —   | —   | —                                     | —           | —                              | —                             | —           | —                                      | —          | —                          | —                | —           | —                             | —           | —          | —          | —           | 22          |  |
| Afrika . . .   | 3                     | 12          | 5           | —                     | —   | —   | —                                     | —           | —                              | —                             | —           | —                                      | —          | —                          | —                | —           | —                             | —           | —          | —          | —           | 19          |  |
| Asien . . .  | 127                   | 69          | 58          | —                     | —   | —   | —                                     | —           | —                              | —                             | —           | —                                      | —          | —                          | —                | —           | —                             | —           | —          | —          | —           | 117         |  |
| Australien . . .                                       | 2                     | 2           | —           | —                     | —   | —   | —                                     | —           | —                              | —                             | —           | —                                      | —          | —                          | —                | —           | —                             | —           | —          | —          | —           | 2           |  |
| <b>Ausereurop. Länder zus.</b>                         | <b>258</b>            | <b>124</b>  | <b>134</b>  | <b>—</b>              | <b>—</b>                                  | <b>—</b>  | <b>—</b>                              | <b>—</b>    | <b>—</b>                       | <b>1</b>                      | <b>2</b>    | <b>—</b>                               | <b>2</b>   | <b>14</b>                  | <b>1</b>         | <b>—</b>    | <b>6</b>                      | <b>229</b>  | <b>6</b>   | <b>229</b> | <b>6</b>    | <b>229</b>  |  |
| Unbekannt . . .  | 6                     | 3           | 3           | —                     | —   | —   | —                                     | —           | —                              | —                             | —           | —                                      | —          | —                          | —                | —           | —                             | —           | —          | —          | —           | 6           |  |
| <b>Zusammen</b>  | <b>6850</b>           | <b>3141</b> | <b>3830</b> | <b>172</b>            | <b>454</b>                                | <b>1658</b>   | <b>4642</b>                           | <b>2657</b> | <b>186</b>                     | <b>1945</b>                   | <b>4963</b> | <b>1260</b>                            | <b>256</b> | <b>1240</b>                | <b>343</b>       | <b>2316</b> | <b>479</b>                    | <b>1187</b> | <b>818</b> | <b>210</b> | <b>5093</b> | <b>4055</b> |  |



Tab. XXV. Die ortsansässige Bevölkerung der Stadt Basel nach Berufsgruppen u. Erwerb.  
Übersichtstabelle.

| Berufsarten  | Personen, welche den bestehenden Beruf selbst treiben,<br>bzw. getrieben haben. |          |          |                       |          |   |          |                                 |          |                                     |          |          |          |                          |          |          |          | Angehörige ohne<br>Erwerb | Haugesinde | Berufsaufgehörige<br>Personen überhaupt |
|--|---|----------|----------|-----------------------|----------|---|----------|---------------------------------|----------|-------------------------------------|----------|----------|----------|--------------------------|----------|----------|----------|---------------------------|------------|---|
|  | Davon<br>erwerbend  |          |          | Davon nicht erwerbend |          |   |          |                                 |          |                                     |          |          |          | Berufslente<br>insgesamt |          |          |          |                           |            |   |
|  | männlich  | weiblich | zusammen | wegen<br>Alters       |          | wegen Krank-<br>heit, Ge-<br>fängnis-<br>schaft u. dgl. |          | wegen Arbeit-<br>losig-<br>keit |          | nicht erwer-<br>bend über-<br>haupt |          | männlich | weiblich | zusammen                 | männlich | weiblich | zusammen |                           |            |   |
|  |   |          |          | männlich              | weiblich | männlich  | weiblich | männlich                        | weiblich | männlich                            | weiblich |          |          |                          |          |          |          |                           |            |   |
| 1  | 2   | 3        | 4        | 5                     | 6        | 7   | 8        | 9                               | 10       | 11                                  | 12       | 13       | 14       | 15                       | 16       | 17       | 18       | 19                        |            |   |
| I. Urproduktion . . . . .                                | 763   | 18       | 811      | 19                    | 2        | 19  | 4        | 15                              | 2        | 53                                  | 8        | 61       | 816      | 56                       | 872      | 891      | 84       | 1847                      |            |   |
| II. Industrie . . . . .                                  | 10609   | 7761     | 18370    | 93                    | 15       | 167   | 102      | 183                             | 57       | 443                                 | 204      | 647      | 11052    | 7905                     | 19017    | 15923    | 1358     | 30298                     |            |   |
| A. Lebens- und Genussmittel . . . . .                    | 1801  | 229      | 1530     | 12                    | —        | 9   | 1        | 28                              | —        | 49                                  | 1        | 50       | 1350     | 230                      | 1580     | 1379     | 261      | 3216                      |            |   |
| B. Kleidung und Putz . . . . .                           | 1278  | 2066     | 1364     | 13                    | 38       | 16  | 14       | 6                               | 21       | 34                                  | 103      | 137      | 1312     | 3189                     | 4501     | 2364     | 159      | 7699                      |            |   |
| C. Bau u. Einrichtung v. Wohnungen . . . . .             | 3135  | 89       | 3521     | 28                    | —        | 70  | —        | 88                              | 1        | 186                                 | 1        | 187      | 9621     | 90                       | 3711     | 4692     | 292      | 8695                      |            |   |
| D. Polygraphische Gewerbe . . . . .                      | 600   | 74       | 678      | 3                     | —        | 5   | —        | 14                              | 1        | 22                                  | 1        | 23       | 622      | 79                       | 701      | 693      | 58       | 1152                      |            |   |
| E. Textilindustrie . . . . .                             | 1573  | 4012     | 5585     | 21                    | 7        | 24  | 54       | 13                              | 33       | 58                                  | 94       | 152      | 1631     | 4106                     | 5737     | 3254     | 315      | 9936                      |            |   |
| F. Chemische Gewerbe . . . . .                           | 1481  | 255      | 1736     | 11                    | —        | 23  | 3        | 14                              | 1        | 48                                  | 4        | 52       | 1529     | 259                      | 1788     | 2312     | 171      | 4301                      |            |   |
| G. Maschinen und Werkzeuge . . . . .                     | 941   | 12       | 953      | 5                     | —        | 21  | —        | 20                              | —        | 46                                  | —        | 46       | 987      | 12                       | 999      | 1199     | 81       | 2279                      |            |   |
| III. Handel . . . . .                                    | 9888  | 1653     | 5541     | 26                    | 3        | 68  | 19       | 85                              | 27       | 179                                 | 49       | 228      | 4067     | 1702                     | 5769     | 6010     | 1371     | 13153                     |            |   |
| A. Waarenhandel . . . . .                                | 2417  | 788      | 3155     | 24                    | 1        | 47  | 12       | 58                              | 12       | 129                                 | 25       | 154      | 2516     | 763                      | 3309     | 3768     | 794      | 7866                      |            |   |
| B. Bankwes., Agentur, Versicherung . . . . .             | 933   | 24       | 957      | 1                     | —        | 8   | —        | 2                               | —        | 11                                  | —        | 11       | 944      | 24                       | 968      | 1249     | 356      | 2572                      |            |   |
| C. Wirtschaftswesen . . . . .                            | 538   | 891      | 1429     | 1                     | 2        | 13  | 7        | 25                              | 15       | 39                                  | 24       | 63       | 577      | 915                      | 1192     | 998      | 225      | 2715                      |            |   |
| IV. Verkehr . . . . .                                    | 2076  | 88       | 2114     | 21                    | —        | 11  | —        | 20                              | —        | 52                                  | —        | 52       | 2128     | 38                       | 2166     | 3106     | 159      | 5731                      |            |   |
| A. Strassenbau und Unterhalt . . . . .                   | 56  | —        | 56       | —                     | —        | —   | —        | 1                               | —        | 1                                   | —        | 1        | 57       | —                        | 57       | 72       | 14       | 113                       |            |   |
| B. Öffentliche Verkehrsanstalten . . . . .               | 1460  | 31       | 1491     | 19                    | —        | 7   | —        | 4                               | —        | 30                                  | —        | 30       | 1490     | 31                       | 1521     | 2798     | 88       | 1407                      |            |   |
| C. Fuhr- und Speditionswesen . . . . .                   | 560   | 7        | 567      | 2                     | —        | 4   | —        | 15                              | —        | 21                                  | —        | 21       | 581      | 7                        | 588      | 586      | 57       | 1181                      |            |   |
| V. Öffentliche Verwaltung. }<br>Wissenschaft und Kunst } | 1702  | 572      | 2274     | 35                    | 13       | 26  | 8        | 16                              | 12       | 76                                  | 33       | 109      | 1778     | 605                      | 2383     | 3162     | 623      | 6168                      |            |   |
| A. Verwaltung und Rechtspflege . . . . .                 | 721   | 13       | 736      | 16                    | —        | 8   | —        | 1                               | —        | 26                                  | —        | 25       | 746      | 15                       | 761      | 1364     | 148      | 2270                      |            |   |
| B. Gesundheitspflege . . . . .                           | 277   | 227      | 504      | 2                     | 6        | 4   | 3        | 5                               | 4        | 11                                  | 13       | 24       | 288      | 240                      | 528      | 317      | 130      | 975                       |            |   |
| C. Cultus und Unterricht . . . . .                       | 427   | 231      | 658      | 12                    | 6        | 7   | 5        | 9                               | 8        | 28                                  | 19       | 47       | 455      | 250                      | 705      | 1061     | 291      | 2060                      |            |   |
| D. Andere liberale Berufsarten . . . . .                 | 73  | 7        | 80       | 1                     | —        | 1   | —        | 1                               | —        | 3                                   | —        | 3        | 76       | 7                        | 83       | 105      | 17       | 205                       |            |   |
| E. Künste . . . . .                                      | 204   | 92       | 296      | 4                     | 1        | 5   | —        | —                               | —        | 9                                   | 1        | 10       | 213      | 93                       | 306      | 315      | 37       | 658                       |            |   |
| VI. Persönliche Dienste . . . . .                        | 446   | 339      | 785      | 20                    | 40       | 35  | 57       | 33                              | 119      | 93                                  | 246      | 339      | 539      | 585                      | 1124     | 780      | 39       | 1943                      |            |   |
| VII. Personen ohne Beruf . . . . .                       | —   | —        | —        | —                     | —        | —   | —        | —                               | —        | 1121                                | 1642     | 2763     | —        | —                        | —        | 1016     | 890      | 1669                      |            |   |
| Zusammen   | 19484   | 10411    | 29895    | 214                   | 103      | 325   | 190      | 357                             | 247      | 2017                                | 2182     | 4196     | 20650    | 10951                    | 31331    | 31188    | 4527     | 69869                     |            |   |

Tab. XXVI. Die ortsansässige Bevölkerung der Landgemeinden nach Berufsgruppen u. Erwerb.  
Übersichtstabelle.

| Berufsarten  | Personen, welche den bestehenden Beruf selbst treiben,<br>bezw. betrieben haben |          |          |                       |   |        |        |                                     |        |        |                                     |        |                          |          |          |          |    |      | Angebörige ohne<br>Erwerb | Hauseinwohner | Berufsangehörige<br>Personen überhaupt |
|--|---|----------|----------|-----------------------|---|--------|--------|-------------------------------------|--------|--------|-------------------------------------|--------|--------------------------|----------|----------|----------|----|------|---------------------------|---------------|--|
|  | Davon<br>erwerbend  |          |          | Davon nicht erwerbend |   |        |        |                                     |        |        |                                     |        | Berufslente<br>insgesamt |          |          |          |    |      |                           |               |  |
|  | männlich  | weiblich | zusammen | wegen<br>Alters       | wegen<br>Krank-<br>heit,Ge-<br>fangen-<br>schaft<br>u. dgl. |        |        | wegen<br>Arbeits-<br>losig-<br>keit |        |        | nicht erwer-<br>bend über-<br>haupt |        |                          | männlich | weiblich | zusammen |    |      |                           |               |  |
|  |   |          |          |                       | männl.  | weibl. | zusam. | männl.                              | weibl. | zusam. | männl.                              | weibl. | zusam.                   |          |          |          |    |      |                           |               |  |
| I. Urproduktion . . . . .                                      | 458   | 67       | 525      | 25                    | 1   | 5      | —      | 2                                   | —      | 32     | 1                                   | 33     | 485                      | 68       | 553      | 621      | 29 | 1208 |                           |               |  |
| II. Industrie . . . . .  | 427   | 248      | 675      | 6                     | —   | 4      | 2      | 5                                   | 2      | 15     | 4                                   | 19     | 442                      | 252      | 694      | 744      | 16 | 1454 |                           |               |  |
| A. Lebens- und Genussmittel . .                                | 52  | 20       | 72       | —                     | —   | —      | —      | 1                                   | —      | 1      | —                                   | 1      | 53                       | 20       | 73       | 73       | 6  | 152  |                           |               |  |
| B. Kleidung und Putz . . . . .                                 | 38  | 101      | 139      | 1                     | —   | —      | —      | —                                   | —      | 1      | —                                   | 1      | 39                       | 101      | 140      | 98       | 2  | 240  |                           |               |  |
| C. Bau u. Einrichtung v. Wohnungen                             | 142   | 3        | 145      | 4                     | —   | 2      | —      | 1                                   | —      | 7      | —                                   | 7      | 149                      | 3        | 152      | 221      | 3  | 376  |                           |               |  |
| D. Polygraphische Gewerbe . . .                                | 7   | 3        | 10       | —                     | —   | —      | —      | 1                                   | —      | 1      | —                                   | 1      | 8                        | 3        | 11       | 9        | —  | 20   |                           |               |  |
| E. Textilindustrie . . . . .                                   | 23  | 93       | 116      | 1                     | —   | 1      | —      | 2                                   | 1      | 3      | 4                                   | 4      | 24                       | 96       | 120      | 57       | 4  | 181  |                           |               |  |
| F. Chemische Gewerbe . . . . .                                 | 130   | 28       | 158      | —                     | —   | 1      | 1      | 1                                   | —      | 2      | 1                                   | 3      | 132                      | 29       | 161      | 223      | —  | 384  |                           |               |  |
| G. Maschinen und Werkzeuge . .                                 | 35  | —        | 35       | —                     | —   | 1      | —      | 1                                   | —      | 2      | —                                   | 2      | 37                       | —        | 37       | 63       | 1  | 101  |                           |               |  |
| III. Handel . . . . .  | 58  | 44       | 102      | —                     | —   | —      | —      | 1                                   | —      | 1      | —                                   | 1      | 59                       | 44       | 103      | 120      | 16 | 239  |                           |               |  |
| A. Warenhandel . . . . .                                       | 36  | 28       | 64       | —                     | —   | —      | —      | 1                                   | —      | 1      | —                                   | 1      | 37                       | 28       | 65       | 69       | 7  | 111  |                           |               |  |
| B. Bankwes., Agentur, Versicherung                             | 10  | —        | 10       | —                     | —   | —      | —      | —                                   | —      | —      | —                                   | —      | 10                       | —        | 10       | 9        | —  | 19   |                           |               |  |
| C. Wirtschaftswesen . . . . .                                  | 12  | 16       | 28       | —                     | —   | —      | —      | —                                   | —      | —      | —                                   | —      | 12                       | 16       | 28       | 42       | 9  | 79   |                           |               |  |
| IV. Verkehr . . . . .  | 96  | 1        | 97       | —                     | —   | 1      | —      | 1                                   | —      | 2      | —                                   | 2      | 98                       | 1        | 99       | 184      | —  | 283  |                           |               |  |
| A. Strassenbau und Unterhalt . .                               | 8   | —        | 8        | —                     | —   | —      | —      | —                                   | —      | —      | —                                   | —      | 8                        | —        | 8        | 20       | —  | 28   |                           |               |  |
| B. Öffentliche Verkehrsanstalten .                             | 77  | 1        | 78       | —                     | —   | 1      | —      | 1                                   | —      | 2      | —                                   | 2      | 79                       | 1        | 80       | 155      | —  | 235  |                           |               |  |
| C. Fuhr- und Speditionswesen . .                               | 11  | —        | 11       | —                     | —   | —      | —      | —                                   | —      | —      | —                                   | —      | 11                       | —        | 11       | 9        | —  | 20   |                           |               |  |
| V. Öffentliche Verwaltung. }<br>Wissenschaft und Kunst   . . . | 128   | 75       | 198      | 2                     | 2   | —      | 5      | —                                   | —      | 2      | 7                                   | 9      | 125                      | 82       | 207      | 233      | 22 | 462  |                           |               |  |
| A. Verwaltung und Rechtspflege .                               | 63  | —        | 63       | —                     | —   | —      | —      | —                                   | —      | —      | —                                   | —      | 63                       | —        | 63       | 151      | 1  | 215  |                           |               |  |
| B. Gesundheitspflege . . . . .                                 | 7   | 64       | 71       | —                     | 2   | —      | 5      | —                                   | —      | 7      | 7                                   | 7      | 71                       | 78       | 149      | 19       | 11 | 108  |                           |               |  |
| C. Cultus und Unterricht . . . .                               | 53  | 11       | 64       | 2                     | —   | —      | —      | —                                   | —      | 2      | —                                   | 2      | 55                       | 11       | 66       | 63       | 10 | 139  |                           |               |  |
| D. Andere liberale Berufsarten . .                             | —   | —        | —        | —                     | —   | —      | —      | —                                   | —      | —      | —                                   | —      | —                        | —        | —        | —        | —  | —    |                           |               |  |
| E. Künste . . . . .  | —   | —        | —        | —                     | —   | —      | —      | —                                   | —      | —      | —                                   | —      | —                        | —        | —        | —        | —  | —    |                           |               |  |
| VI. Persönliche Dienste . . . . .                              | 11  | 10       | 21       | —                     | 1   | 1      | 2      | 1                                   | 2      | 2      | 5                                   | 7      | 13                       | 15       | 28       | 28       | 10 | 66   |                           |               |  |
| VII. Personen ohne Beruf . . . . .                             | —   | —        | —        | —                     | —   | —      | —      | —                                   | —      | 133    | 84                                  | 217    | —                        | —        | —        | 12       | 4  | 238  |                           |               |  |
| Zusammen   | 1168  | 445      | 1613     | 33                    | 4   | 11     | 9      | 10                                  | 4      | 187    | 101                                 | 288    | 1222                     | 462      | 1684     | 1942     | 97 | 3940 |                           |               |  |

# Tab. XXVII. Die ortsansässige Bevölkerung des Kantons Basel-Stadt nach Beruf und Erwerb.

## Spezielle Nachweisung.

(Anmerkung. Die mit \* bezeichneten Nummern kommen blos in den Landgemeinden vor, während Zugehörige der mit dem Zeichen \* versehenen Berufsarten nur in der Stadt Basel vorgefunden wurden.)

| Berufsarten                              | Personen, welche den bestehenden Beruf selbst treiben, bzw. getrieben haben. |          |          |                       |  |        |        |                          |        |        |                             |          |                       |          |          |                        |          |        | Berufszugehörige Personen überhaupt |
|--|--|----------|----------|-----------------------|--|--------|--------|--------------------------|--------|--------|-----------------------------|----------|-----------------------|----------|----------|------------------------|----------|--------|-------------------------------------|
|  | Davon erwerbend  |          |          | Davon nicht erwerbend |  |        |        |                          |        |        |                             |          | Berufslente insgesamt |          |          | Augehörige ohne Erwerb |          |        |                                     |
|  | männlich   | weiblich | zusammen | Alter                 | wegen Krankheit, Gefangen-schaft u. dgl. |        |        | wegen Arbeits-losg. kost |        |        | nicht erwer-bend über-haupt | männlich | weiblich              | zusammen | männlich | weiblich               | zusammen |        |                                     |
|  |  |          |          |                       | männl.                                   | weibl. | männl. | weibl.                   | männl. | weibl. |                             |          |                       |          |          |                        |          | männl. |                                     |
| 1  | 2  | 3        | 4        | 5                     | 6  | 7      | 8      | 9                        | 10     | 11     | 12                          | 13       | 14                    | 15       | 16       | 17                     | 18       | 19     |                                     |
| <b>I. Urproduktion</b>                   |  |          |          |                       |  |        |        |                          |        |        |                             |          |                       |          |          |                        |          |        |                                     |
| 1. Landwirtschaft                        | 712  | 81       | 826      | 33                    | 3  | 21     | 4      | 8                        | 2      | 62     | 9                           | 71       | 804                   | 93       | 897      | 924                    | 68       | 1889   |                                     |
| 2. Gärtner                               | 295  | 21       | 316      | 7                     | —  | 3      | —      | 8                        | —      | 18     | —                           | 18       | 313                   | 21       | 334      | 343                    | 30       | 707    |                                     |
| 3. Anstaltsgärtner*                      | 53   | —        | 53       | —                     | —  | —      | —      | —                        | —      | —      | —                           | —        | 53                    | —        | 53       | 36                     | 2        | 71     |                                     |
| 4. Herrschaftsgärtner                    | 108  | 1        | 109      | 1                     | —  | —      | —      | —                        | —      | —      | 1                           | 1        | 109                   | 1        | 110      | 166                    | 3        | 279    |                                     |
| 5. Fischer                               | 11   | —        | 11       | 2                     | —  | —      | —      | —                        | —      | 2      | —                           | 2        | 13                    | —        | 13       | 12                     | —        | 25     |                                     |
| 5a Steinfischer                          | 4  | —        | 4        | —                     | —  | —      | —      | —                        | —      | —      | —                           | —        | 4                     | —        | 4        | 7                      | —        | 11     |                                     |
| 6. Milchproduction (Molkerei)*           | 20   | 9        | 29       | 1                     | —  | —      | —      | 1                        | —      | 2      | —                           | 2        | 22                    | 9        | 31       | 16                     | 6        | 33     |                                     |
| 7. Kräutersammler*                       | 1  | —        | 1        | —                     | —  | —      | —      | —                        | —      | —      | —                           | —        | 1                     | —        | 1        | 1                      | —        | 1      |                                     |
| 8. Salzproduction                        | 2  | —        | 2        | —                     | —  | —      | —      | —                        | —      | —      | —                           | —        | 2                     | —        | 2        | 8                      | 4        | 14     |                                     |
| <b>II. Industrie</b>                     |  |          |          |                       |  |        |        |                          |        |        |                             |          |                       |          |          |                        |          |        |                                     |
| <b>A. Lebens- und Genussmittel</b>       |  |          |          |                       |  |        |        |                          |        |        |                             |          |                       |          |          |                        |          |        |                                     |
| 1. Mälerei                               | 60   | 4        | 64       | 1                     | —  | —      | —      | 3                        | —      | 4      | —                           | 4        | 64                    | 4        | 68       | 64                     | 11       | 143    |                                     |
| 2. Bäckerei                              | 322  | 20       | 342      | 7                     | —  | 2      | —      | 9                        | —      | 18     | —                           | 18       | 340                   | 20       | 360      | 362                    | 82       | 804    |                                     |
| 3. Zuckerbäckerei*                       | 126  | 22       | 148      | 1                     | —  | —      | —      | 2                        | —      | 3      | —                           | 3        | 129                   | 22       | 151      | 83                     | 35       | 269    |                                     |
| 4. Teigwarenfabrikation*                 | 2  | 8        | 10       | —                     | —  | —      | —      | 1                        | —      | 1      | —                           | 1        | 3                     | 8        | 11       | 9                      | 1        | 21     |                                     |
| 5. Schokoladenfabrikation*               | 2  | 2        | 4        | —                     | —  | —      | —      | —                        | —      | —      | —                           | 2        | 4                     | 1        | 3        | 9                      | —        | 12     |                                     |
| 6. Metzgerei und Wursterei               | 323  | 21       | 347      | 2                     | —  | 2      | —      | 12                       | —      | 16     | —                           | 16       | 339                   | 24       | 363      | 320                    | 79       | 762    |                                     |
| 7. Gallertfabrikation*                   | 1  | —        | 1        | —                     | —  | —      | —      | —                        | —      | —      | —                           | —        | 1                     | —        | 1        | 1                      | —        | 3      |                                     |
| 8. Sauerkrautfabrikation*                | 9  | —        | 9        | —                     | —  | —      | —      | —                        | —      | —      | —                           | —        | 9                     | —        | 9        | 2                      | 1        | 12     |                                     |
| 9. Conservenfabrikation, Mosterei*       | 5  | 1        | 6        | —                     | —  | —      | —      | —                        | —      | —      | —                           | —        | 5                     | 1        | 6        | 8                      | —        | 14     |                                     |
| 10. Cichorienfabrikation                 | 50   | 39       | 89       | —                     | —  | —      | —      | —                        | —      | —      | —                           | —        | 50                    | 39       | 89       | 72                     | 3        | 164    |                                     |
| 11. Gewürzmüller und Senffabrikanten     | 6  | —        | 6        | —                     | —  | —      | —      | —                        | —      | —      | —                           | —        | 6                     | —        | 6        | 13                     | 2        | 21     |                                     |
| 12. Zuckersägerei*                       | 2  | —        | 2        | —                     | —  | —      | —      | —                        | —      | —      | —                           | —        | 2                     | —        | 2        | 5                      | 2        | 9      |                                     |
| 13. Mälzerei*                            | 11   | —        | 11       | —                     | —  | —      | —      | —                        | —      | —      | —                           | —        | 11                    | —        | 11       | 25                     | 4        | 40     |                                     |
| 14. Bierbrauerei                         | 247  | 1        | 248      | —                     | —  | 3      | —      | 2                        | —      | 5      | —                           | 5        | 252                   | 1        | 253      | 221                    | 11       | 485    |                                     |
| 15. Brau- und Brennereier*               | 23   | 2        | 25       | —                     | —  | —      | —      | —                        | —      | —      | —                           | —        | 23                    | 2        | 25       | 26                     | 9        | 60     |                                     |
| 16. Destillation                         | 23   | —        | 23       | —                     | —  | —      | —      | —                        | —      | —      | —                           | —        | 23                    | —        | 23       | 26                     | 6        | 55     |                                     |
| 17. Champagnerfabrikation*               | 9  | —        | 9        | —                     | —  | —      | —      | —                        | —      | —      | —                           | —        | 9                     | —        | 9        | 23                     | 6        | 38     |                                     |
| 18. Mineralwasserfabrikation*            | 17   | —        | 17       | —                     | —  | —      | —      | —                        | —      | —      | —                           | —        | 17                    | —        | 17       | 21                     | 4        | 42     |                                     |
| 19. Eisfabrikation*                      | 13   | —        | 13       | —                     | —  | —      | —      | —                        | —      | —      | —                           | —        | 13                    | —        | 13       | 19                     | 2        | 84     |                                     |
| 20. Cigarrenfabrikation                  | 102  | 127      | 229      | 1                     | —  | 2      | 1      | —                        | —      | 3      | 1                           | 4        | 105                   | 128      | 233      | 180                    | 8        | 380    |                                     |
| <b>B. Kleidung und Putz</b>              |  |          |          |                       |  |        |        |                          |        |        |                             |          |                       |          |          |                        |          |        |                                     |
| 1. Schneiderei                           | 301  | 950      | 1251     | 6                     | 3  | 1      | 6      | —                        | 10     | 10     | 19                          | 29       | 311                   | 969      | 1280     | —                      | 22       | —      |                                     |
| 2. Marchands-Tailleurs*                  | 145  | —        | 145      | —                     | —  | —      | —      | —                        | —      | —      | —                           | —        | 145                   | —        | 145      | —                      | 12       | —      |                                     |
| 3. Herrenconfection*                     | 40   | 12       | 52       | —                     | —  | —      | —      | —                        | —      | —      | —                           | —        | 40                    | 12       | 52       | —                      | 9        | —      |                                     |
| 4. Damenconfection                       | 36   | 164      | 200      | —                     | —  | —      | 1      | —                        | —      | —      | 1                           | 36       | 165                   | 201      | —        | 12                     | —        | 2610   |                                     |
| 5. Hemden- und Cravattenfabrikation      | 12   | 31       | 46       | —                     | —  | —      | —      | —                        | —      | —      | —                           | —        | 12                    | 34       | 46       | 17                     | 3        | 66     |                                     |
| 6. Weisszeugfabrikation*                 | —  | 177      | 177      | —                     | —  | —      | —      | —                        | —      | —      | —                           | —        | —                     | 177      | 177      | 39                     | —        | 218    |                                     |
| 7. Kundenhäherei*                        | —  | 412      | 412      | 20                    | —  | 19     | —      | 1                        | —      | 40     | 40                          | —        | —                     | 452      | 452      | 121                    | 2        | 575    |                                     |
| 8. Corsetfabrikation*                    | 1  | 15       | 16       | —                     | —  | —      | —      | —                        | —      | —      | —                           | —        | 1                     | 15       | 16       | 1                      | 5        | 22     |                                     |
| 9. Putzmacherei, Modewaarenfabrikat.     | 6  | 131      | 137      | 1                     | —  | 3      | —      | 4                        | —      | 8      | 8                           | 6        | 139                   | 145      | 22       | 3                      | 170      | —      |                                     |
| 10. Blumen- und Federnfabrikation        | 2  | 4        | 6        | —                     | —  | 2      | —      | —                        | —      | 2      | 2                           | 2        | 6                     | 8        | 1        | —                      | 9        | —      |                                     |
| 11. Stricken, Sticken, Plücken und Ähnl. | —  | 77       | 77       | —                     | —  | —      | —      | —                        | —      | —      | —                           | —        | 81                    | 81       | 19       | —                      | 100      | —      |                                     |
| 12. Strickwarenfabrikation               | 11   | 85       | 96       | —                     | —  | —      | —      | —                        | —      | —      | —                           | —        | 11                    | 85       | 96       | 31                     | 6        | 133    |                                     |
| 13. Schuhmacherei                        | 528  | 7        | 535      | 7                     | —  | 9      | —      | 1                        | —      | 17     | —                           | 17       | 545                   | 7        | 552      | 755                    | 17       | 1824   |                                     |
| 14. Schäftmacherei*                      | 1  | 10       | 11       | —                     | —  | —      | —      | —                        | —      | —      | —                           | —        | 1                     | 10       | 11       | 1                      | 1        | 13     |                                     |
| 15. Tuchschnmacherei*                    | 3  | —        | 3        | —                     | —  | —      | —      | —                        | —      | —      | —                           | —        | 3                     | —        | 3        | 9                      | —        | 12     |                                     |
| 16. Holzschnmacherei*                    | 1  | —        | 1        | —                     | —  | —      | —      | —                        | —      | —      | —                           | —        | 1                     | —        | 1        | —                      | —        | 1      |                                     |
| 17. Hutmacherei*                         | 21   | 48       | 69       | —                     | —  | 1      | —      | —                        | —      | 1      | —                           | 1        | 22                    | 18       | 40       | 29                     | 9        | 78     |                                     |
| 18. Strohhutfabrikation*                 | 2  | 1        | 3        | —                     | —  | —      | —      | —                        | —      | —      | —                           | —        | 2                     | 1        | 3        | —                      | 1        | —      |                                     |
| 19. Kappennacherei*                      | 3  | —        | 3        | —                     | —  | —      | —      | —                        | —      | —      | —                           | —        | 3                     | —        | 3        | 3                      | —        | —      |                                     |

| Berufsarten                                    | Personen, welche den bestehenden Beruf selbst treiben,<br>bezw. getrieben haben. |           |             |                       |   |                                |                                     |           |          |            |          |            |                          |           |             |             |            |             | Angehörige ohne<br>Erwerb | Hausgeinde | Berufsangehörige<br>Personen überhaupt |
|--|--|-----------|-------------|-----------------------|---|--------------------------------|-------------------------------------|-----------|----------|------------|----------|------------|--------------------------|-----------|-------------|-------------|------------|-------------|---------------------------|------------|--|
|  | Davon<br>erwerbend   |           |             | Davon nicht erwerbend |   |                                |                                     |           |          |            |          |            | Berufsleute<br>insgesamt |           |             |             |            |             |                           |            |  |
|  |  |           |             | wegen<br>Alter        | wegen<br>Krank-<br>heit, Ge-<br>fährdung<br>u. dgl. | wegen<br>Arbeits-<br>losigkeit | nicht erwer-<br>bend über-<br>haupt |           |          |            |          |            |                          |           |             |             |            |             |                           |            |  |
|  | männlich   | weiblich  | zusammen    | männlich              | weiblich  | zusammen                       | männlich                            | weiblich  | zusammen | männlich   | weiblich | zusammen   | männlich                 | weiblich  | zusammen    |             |            |             |                           |            |  |
| 1  | 2  | 3         | 4           | 5                     | 6   | 7                              | 8                                   | 9         | 10       | 11         | 12       | 13         | 14                       | 15        | 16          | 17          | 18         | 19          |                           |            |  |
| 20. Körschnerei*                               | 16   | 9         | 25          | —                     | —   | —                              | —                                   | —         | —        | —          | —        | —          | 16                       | 9         | 25          | 17          | 4          | 46          |                           |            |  |
| 21. Passamenterei*                             | 8  | 6         | 14          | —                     | —   | —                              | —                                   | —         | —        | —          | —        | —          | 8                        | 6         | 14          | 8           | 2          | 24          |                           |            |  |
| 22. Schirmfabrikation*                         | 17   | 24        | 41          | —                     | —   | —                              | 1                                   | —         | —        | —          | 1        | —          | 18                       | 24        | 42          | 23          | 4          | 69          |                           |            |  |
| 23. Barbier- und Haararbeiter                  | 150  | 35        | 185         | 1                     | —   | —                              | —                                   | —         | 5        | —          | —        | 6          | 156                      | 35        | 191         | 139         | 17         | 367         |                           |            |  |
| 24. Wäscherei                                  | 10   | 671       | 681         | —                     | 9   | —                              | 6                                   | —         | 1        | —          | —        | 16         | 16                       | 10        | 687         | 697         | 272        | 20          |                           |            |  |
| 25. Glatterei                                  | —  | 337       | 337         | —                     | 1   | —                              | 7                                   | —         | 5        | —          | —        | 13         | 13                       | —         | 350         | 350         | 62         | 3           |                           |            |  |
| 26. Kleider- und Bettfedernreinigung*          | 2  | —         | 2           | —                     | —   | —                              | —                                   | —         | —        | —          | —        | —          | 2                        | —         | 2           | —           | 5          | —           |                           |            |  |
| 27. Puppenfabrikation*                         | —  | 2         | 2           | —                     | —   | —                              | —                                   | —         | —        | —          | —        | —          | —                        | 2         | 2           | —           | —          | 7           |                           |            |  |
| <b>C. Bau u. Einrichtung von Wohnungen</b>     | <b>3577</b>  | <b>92</b> | <b>3669</b> | <b>32</b>             | <b>—</b>  | <b>73</b>                      | <b>—</b>                            | <b>89</b> | <b>1</b> | <b>193</b> | <b>1</b> | <b>194</b> | <b>3770</b>              | <b>93</b> | <b>3863</b> | <b>4913</b> | <b>295</b> | <b>5071</b> |                           |            |  |
| 1. Baugeschäfte, Architekten                   | 785  | 1         | 786         | 3                     | —   | 3                              | —                                   | 8         | —        | 11         | 22       | —          | 797                      | 1         | 808         | 1077        | 72         | 1957        |                           |            |  |
| 2. Ziegelbrennerei, Thonwarenfabrik            | 25   | 2         | 27          | 2                     | —   | 2                              | —                                   | 3         | —        | 7          | —        | —          | 27                       | 2         | 29          | 34          | 8          | 75          |                           |            |  |
| 3. Kalkbrennerei*                              | 2  | —         | 2           | —                     | —   | —                              | —                                   | —         | —        | —          | —        | —          | 2                        | —         | 2           | 2           | —          | 4           |                           |            |  |
| 4. Korkkleinfabrikation*                       | 2  | —         | 2           | —                     | —   | —                              | —                                   | —         | —        | —          | —        | —          | 2                        | —         | 2           | 2           | 1          | 7           |                           |            |  |
| 5. Asphalt- und Cementgeschäfte                | 56   | —         | 56          | —                     | —   | —                              | 1                                   | —         | —        | 1          | —        | —          | 57                       | —         | 57          | 92          | 7          | 156         |                           |            |  |
| 6. Steinhauer                                  | 27   | —         | 27          | —                     | —   | —                              | 1                                   | 2         | 3        | —          | —        | 3          | 30                       | —         | 30          | 81          | 1          | 112         |                           |            |  |
| 7. Maurer                                      | 95   | —         | 95          | 2                     | —   | 2                              | 12                                  | 7         | 19       | 21         | —        | —          | 116                      | —         | 116         | 110         | —          | 226         |                           |            |  |
| 8. Gypser                                      | 10   | 2         | 12          | —                     | —   | —                              | —                                   | —         | 1        | —          | —        | 1          | 11                       | 2         | 13          | 38          | 6          | 117         |                           |            |  |
| 9. Gas- und Wassereinrichtung*                 | 13   | —         | 13          | —                     | —   | —                              | —                                   | —         | —        | —          | —        | —          | 13                       | —         | 13          | 28          | 1          | 40          |                           |            |  |
| 10. Abtrittreinigung*                          | 12   | —         | 12          | —                     | —   | —                              | —                                   | —         | —        | —          | —        | —          | 12                       | —         | 12          | 19          | —          | 31          |                           |            |  |
| 11. Schieferdecker*                            | 38   | 1         | 39          | —                     | —   | —                              | 4                                   | —         | 4        | 5          | —        | —          | 43                       | 1         | 44          | 39          | 3          | 86          |                           |            |  |
| 12. Kaminfeger*                                | 9  | —         | 9           | 1                     | —   | —                              | —                                   | —         | 1        | —          | —        | —          | 10                       | —         | 10          | 22          | 1          | 33          |                           |            |  |
| 13. Säger                                      | 371  | 1         | 372         | 5                     | —   | 5                              | 9                                   | 4         | 13       | 18         | —        | —          | 389                      | 1         | 390         | 427         | 13         | 890         |                           |            |  |
| 14. Parkettierer*                              | 12   | —         | 12          | —                     | —   | —                              | —                                   | —         | —        | —          | —        | —          | 12                       | —         | 12          | 23          | 1          | 36          |                           |            |  |
| 15. Schreiner                                  | 571  | 8         | 579         | 7                     | —   | 7                              | 9                                   | 6         | 15       | 22         | —        | —          | 593                      | 8         | 601         | 871         | 37         | 1509        |                           |            |  |
| 16. Glaser                                     | 16   | 1         | 17          | 3                     | —   | 3                              | —                                   | —         | —        | 3          | —        | —          | 19                       | 1         | 20          | 82          | 4          | 136         |                           |            |  |
| 17. Glasmaier                                  | 9  | 1         | 10          | —                     | —   | —                              | —                                   | —         | —        | —          | —        | —          | 9                        | 1         | 10          | 14          | 1          | 25          |                           |            |  |
| 18. Drechsler                                  | 32   | 2         | 34          | —                     | —   | —                              | 1                                   | 1         | 2        | 2          | —        | —          | 34                       | 2         | 36          | 45          | 3          | 84          |                           |            |  |
| 19. Schlosser, Eisenbauwerkstätte              | 219  | —         | 219         | 3                     | —   | 3                              | 6                                   | 7         | 13       | 16         | —        | —          | 235                      | —         | 235         | 342         | 16         | 593         |                           |            |  |
| 20. Kochherdfabrikation*                       | 8  | —         | 8           | —                     | —   | —                              | —                                   | —         | —        | —          | —        | —          | 8                        | —         | 8           | 14          | 1          | 23          |                           |            |  |
| 21. Eisenmöbelfabrikation*                     | 12   | —         | 12          | —                     | —   | —                              | —                                   | —         | —        | —          | —        | —          | 12                       | —         | 12          | 3           | 2          | 17          |                           |            |  |
| 22. Ofenhauer*                                 | 13   | —         | 13          | —                     | —   | —                              | —                                   | —         | —        | —          | —        | —          | 13                       | —         | 13          | 12          | —          | 25          |                           |            |  |
| 23. Hefner                                     | 45   | 1         | 46          | 1                     | —   | 1                              | —                                   | 2         | —        | 4          | —        | —          | 49                       | 1         | 50          | 73          | 3          | 126         |                           |            |  |
| 24. Flach- und Dekorationsmaler                | 292  | 2         | 294         | 1                     | —   | 1                              | 11                                  | 27        | 39       | 39         | —        | —          | 331                      | 2         | 333         | 338         | 27         | 758         |                           |            |  |
| 25. Lackierer*                                 | 2  | —         | 2           | —                     | —   | —                              | —                                   | —         | —        | —          | —        | —          | 2                        | —         | 2           | —           | —          | 2           |                           |            |  |
| 26. Tapezierer*                                | 133  | 15        | 148         | —                     | —   | —                              | 1                                   | 6         | 7        | 7          | —        | —          | 140                      | 15        | 155         | 162         | 19         | 396         |                           |            |  |
| 27. Bett- und Matratzenmacher*                 | —  | 21        | 21          | —                     | —   | —                              | —                                   | —         | —        | —          | —        | —          | —                        | 21        | 21          | 5           | 1          | 27          |                           |            |  |
| 28. Sattler                                    | 88   | 2         | 90          | —                     | —   | —                              | 2                                   | 4         | 6        | 6          | —        | —          | 94                       | 2         | 96          | 107         | 6          | 209         |                           |            |  |
| 29. Spengler                                   | 329  | 13        | 342         | 3                     | —   | 3                              | 2                                   | 5         | 7        | 10         | —        | —          | 339                      | 13        | 352         | 381         | 26         | 762         |                           |            |  |
| 30. Ofenrohrfabrikanten*                       | 7  | —         | 7           | —                     | —   | —                              | —                                   | —         | —        | —          | —        | —          | 7                        | —         | 7           | 3           | —          | 10          |                           |            |  |
| 31. Gold- und Silberarbeiter*                  | 20   | 4         | 24          | —                     | —   | —                              | —                                   | —         | —        | 1          | —        | 1          | 20                       | 5         | 25          | 13          | 6          | 44          |                           |            |  |
| 32. Gärtler*                                   | 6  | —         | 6           | —                     | —   | —                              | —                                   | —         | —        | —          | —        | —          | 6                        | —         | 6           | 2           | —          | 8           |                           |            |  |
| 33. Vergolder und Bahnenmacher*                | 22   | 2         | 24          | —                     | —   | —                              | —                                   | —         | —        | —          | —        | —          | 22                       | 2         | 24          | 25          | 3          | 52          |                           |            |  |
| 34. Kupferschmiede*                            | 25   | —         | 25          | —                     | —   | —                              | —                                   | —         | —        | —          | —        | —          | 25                       | —         | 25          | 29          | —          | 54          |                           |            |  |
| 35. Zinn- und Gelbgießer                       | 8  | 1         | 9           | —                     | —   | —                              | —                                   | —         | —        | —          | —        | —          | 8                        | 1         | 9           | 7           | 4          | 11          |                           |            |  |
| 36. Küfer                                      | 107  | 1         | 108         | —                     | —   | —                              | 1                                   | 2         | 3        | 3          | —        | —          | 110                      | 1         | 111         | 145         | 17         | 293         |                           |            |  |
| 37. Kähler                                     | 17   | 1         | 18          | —                     | —   | —                              | —                                   | —         | —        | —          | —        | —          | 17                       | 1         | 18          | 10          | 1          | 29          |                           |            |  |
| 38. Korbmacher*                                | 18   | 3         | 21          | —                     | —   | —                              | —                                   | —         | —        | —          | —        | —          | 18                       | 3         | 21          | 17          | 1          | 39          |                           |            |  |
| 39. Sesselflechter                             | 6  | 2         | 8           | 1                     | —   | —                              | —                                   | —         | —        | 1          | —        | —          | 7                        | 2         | 9           | 7           | —          | 16          |                           |            |  |
| 40. Bürsten- und Bürstenholzmacher             | 49   | 5         | 54          | —                     | —   | —                              | 1                                   | —         | —        | 1          | —        | —          | 50                       | 5         | 55          | 66          | 11         | 121         |                           |            |  |
| <b>D. Polygraphische Gewerbe u. Veranndtes</b> | <b>607</b>   | <b>81</b> | <b>688</b>  | <b>3</b>              | <b>—</b>  | <b>3</b>                       | <b>5</b>                            | <b>15</b> | <b>1</b> | <b>23</b>  | <b>1</b> | <b>24</b>  | <b>630</b>               | <b>82</b> | <b>712</b>  | <b>702</b>  | <b>58</b>  | <b>1372</b> |                           |            |  |
| 1. Schriftgießerei*                            | 31   | 8         | 39          | 1                     | —   | —                              | —                                   | —         | —        | 2          | —        | —          | 33                       | 8         | 41          | 48          | —          | 89          |                           |            |  |
| 2. Xylographie*                                | 2  | —         | 2           | —                     | —   | —                              | —                                   | —         | —        | —          | —        | —          | 2                        | —         | 2           | 3           | —          | 5           |                           |            |  |
| 3. Buchdruckerei, Schriftsetzer                | 285  | 31        | 316         | —                     | —   | —                              | 1                                   | 5         | 6        | 9          | 1        | 10         | 294                      | 32        | 326         | 337         | 26         | 689         |                           |            |  |
| 4. Steindruck (Lithographie)*                  | 88   | 3         | 91          | 1                     | —   | —                              | —                                   | —         | 3        | 4          | —        | —          | 92                       | 3         | 95          | 80          | 9          | 198         |                           |            |  |
| 5. Photographie und Lichtdruck*                | 56   | 7         | 63          | —                     | —   | —                              | 1                                   | 2         | 3        | 3          | —        | —          | 59                       | 7         | 66          | 53          | 10         | 129         |                           |            |  |
| 6. Hektographenfabrikation*                    | 1  | —         | 1           | —                     | —   | —                              | —                                   | —         | —        | —          | —        | —          | 1                        | —         | 1           | 1           | —          | 2           |                           |            |  |
| 7. Linierer                                    | 1  | —         | 1           | —                     | —   | —                              | —                                   | —         | —        | —          | —        | —          | 1                        | —         | 1           | 1           | —          | 2           |                           |            |  |
| 8. Buchbinderei                                | 126  | 13        | 139         | 1                     | —   | —                              | —                                   | 4         | 5        | —          | —        | —          | 131                      | 13        | 144         | 142         | 12         | 298         |                           |            |  |
| 9. Cartonage                                   | 13   | 15        | 28          | —                     | —   | —                              | —                                   | —         | —        | —          | —        | —          | 13                       | 15        | 28          | 12          | 1          | 41          |                           |            |  |
| 10. Papierlithographie                         | 4  | 4         | 8           | —                     | —   | —                              | —                                   | —         | —        | —          | —        | —          | 4                        | 4         | 8           | 16          | —          | 24          |                           |            |  |

| Berufsarten                           | Personen, welche den beistehenden Beruf selbst treiben, bzw. getrieben haben. |          |          |                       |          |          |                                    |          |          |                        |          |          |                           |          |          |          |     |      | Angehörige ohne Erwerb | Hausgesinde | Berufszugehörige Personen überhaupt |
|---------------------------------------|---|----------|----------|-----------------------|----------|----------|------------------------------------|----------|----------|------------------------|----------|----------|---------------------------|----------|----------|----------|-----|------|------------------------|-------------|-------------------------------------|
|                                       | Davon erwerbend   |          |          | Davon nicht erwerbend |          |          |                                    |          |          |                        |          |          | Berufsleute insgesamt     |          |          |          |     |      |                        |             |                                     |
|                                       | männlich  | weiblich | zusammen | wegen Altera          |          |          | wegen Krankheit, Gefangen- u. dgl. |          |          | wegen Arbeitslosigkeit |          |          | nicht erwerbend überhaupt | männlich | weiblich | zusammen |     |      |                        |             |                                     |
|                                       |   |          |          | männlich              | weiblich | zusammen | männlich                           | weiblich | zusammen | männlich               | weiblich | zusammen |                           |          |          |          |     |      |                        |             |                                     |
| 1                                     | 2   | 3        | 4        | 5                     | 6        | 7        | 8                                  | 9        | 10       | 11                     | 12       | 13       | 14                        | 15       | 16       | 17       | 18  | 19   |                        |             |                                     |
| E. Textilindustrie                    |   |          |          |                       |          |          |                                    |          |          |                        |          |          |                           |          |          |          |     |      |                        |             |                                     |
| 1. Floretspinnerei                    | 228   | 674      | 902      | —                     | —        | 3        | 16                                 | —        | 7        | 3                      | 23       | 26       | 231                       | 697      | 928      | 408      | 66  | 1402 |                        |             |                                     |
| 2. Seidenbandfabrikation              | 1215  | 2810     | 4025     | 21                    | 7        | 19       | 36                                 | 9        | 27       | 49                     | 70       | 119      | 1264                      | 2880     | 4144     | 2678     | 221 | 7043 |                        |             |                                     |
| a. Dessinateure*                      | 5   | —        | 5        | —                     | —        | —        | —                                  | —        | —        | —                      | —        | —        | 5                         | —        | 5        | 4        | —   | 9    |                        |             |                                     |
| b. Schachtelmacher*                   | 3   | —        | 3        | —                     | —        | —        | —                                  | —        | —        | —                      | —        | —        | 3                         | —        | 3        | 4        | 1   | 8    |                        |             |                                     |
| c. Papierschneider*                   | 1   | —        | 1        | —                     | —        | —        | —                                  | —        | 1        | —                      | —        | —        | 1                         | —        | 1        | —        | —   | 1    |                        |             |                                     |
| d. Zapfenmacher*                      | 1   | —        | 1        | —                     | —        | —        | —                                  | —        | —        | —                      | —        | —        | 1                         | —        | 1        | —        | —   | 1    |                        |             |                                     |
| e. Blattmacher*                       | 81  | 1        | 32       | —                     | —        | —        | —                                  | —        | —        | —                      | —        | —        | 81                        | 1        | 32       | 19       | —   | 51   |                        |             |                                     |
| f. Liseure, Piqueure                  | 13  | 1        | 14       | —                     | —        | —        | —                                  | —        | —        | —                      | —        | —        | 13                        | 1        | 14       | 20       | —   | 34   |                        |             |                                     |
| g. Lilzen- u. Fourniturenfabrikation* | 3   | 9        | 12       | —                     | —        | —        | —                                  | —        | —        | —                      | —        | —        | 3                         | 9        | 12       | 10       | 2   | 24   |                        |             |                                     |
| h. Appretur und Moirage               | 9   | 21       | 30       | —                     | —        | —        | —                                  | —        | —        | —                      | —        | —        | 9                         | 21       | 30       | 8        | —   | 38   |                        |             |                                     |
| 3. Seidenstoff- und Krepweberei       | 3   | 40       | 43       | —                     | —        | —        | —                                  | —        | 1        | —                      | 1        | —        | 1                         | 40       | 44       | 6        | 3   | 53   |                        |             |                                     |
| 4. Seidenzwirnererei                  | 22  | 510      | 532      | —                     | —        | —        | —                                  | 3        | —        | —                      | —        | —        | 22                        | 514      | 536      | 55       | 11  | 600  |                        |             |                                     |
| 5. Nähseidenfabrikation               | 15  | 26       | 41       | —                     | —        | —        | —                                  | —        | —        | —                      | —        | —        | 15                        | 26       | 41       | 24       | 8   | 73   |                        |             |                                     |
| 6. Baumwollspinnerei und Weberei      | 23  | 19       | 33       | —                     | —        | —        | —                                  | 1        | —        | 2                      | —        | 2        | 25                        | 10       | 35       | 58       | 33  | 126  |                        |             |                                     |
| 7. Stöckerei*                         | 1   | 1        | 1        | —                     | —        | —        | —                                  | 1        | —        | 1                      | —        | 1        | 2                         | —        | 2        | —        | —   | 2    |                        |             |                                     |
| 8. Wollenwascherei*                   | 2   | —        | 2        | —                     | —        | —        | —                                  | —        | —        | —                      | —        | —        | 2                         | —        | 2        | —        | —   | 2    |                        |             |                                     |
| 9. Tuchfabrikation*                   | 2   | —        | 2        | —                     | —        | —        | —                                  | —        | —        | —                      | —        | —        | 2                         | —        | 2        | 2        | 1   | 5    |                        |             |                                     |
| 10. Decateure*                        | 1   | 1        | 2        | —                     | —        | —        | —                                  | —        | —        | —                      | —        | —        | 1                         | 1        | 2        | —        | —   | 2    |                        |             |                                     |
| 11. Leinwanderei                      | 1   | —        | 1        | —                     | —        | —        | —                                  | —        | 1        | —                      | —        | —        | 1                         | —        | 1        | 2        | 7   | 10   |                        |             |                                     |
| 12. Seilerei                          | 14  | 2        | 16       | 1                     | —        | —        | —                                  | —        | —        | —                      | 1        | —        | 1                         | 15       | 2        | 17       | 9   | 28   |                        |             |                                     |
| F. Chemische Gewerbe                  |   |          |          |                       |          |          |                                    |          |          |                        |          |          |                           |          |          |          |     |      |                        |             |                                     |
| 1. Seidenfärberei                     | 677   | 204      | 881      | 4                     | —        | 11       | 2                                  | 10       | 1        | 25                     | 3        | 28       | 702                       | 207      | 909      | 1051     | 43  | 2003 |                        |             |                                     |
| 2. Baumwollfärberei und Druckerei     | 39  | 3        | 42       | —                     | —        | 1        | —                                  | —        | —        | 1                      | 2        | —        | 40                        | 4        | 44       | 39       | 1   | 84   |                        |             |                                     |
| 3. Färberei und chem. Waschanstalten* | 14  | 27       | 41       | —                     | —        | —        | —                                  | —        | —        | —                      | —        | —        | 14                        | 27       | 41       | 15       | 4   | 60   |                        |             |                                     |
| 4. Farbenfabrikation, Chemiker        | 631   | 5        | 636      | 1                     | —        | 9        | —                                  | 5        | —        | 18                     | —        | 18       | 649                       | 5        | 654      | 1073     | 87  | 1814 |                        |             |                                     |
| 5. Firnisfabrikation*                 | 3   | —        | 3        | —                     | —        | —        | —                                  | —        | —        | —                      | —        | —        | 3                         | —        | 3        | 2        | —   | 5    |                        |             |                                     |
| 6. Farbholzmüller                     | 6   | —        | 6        | —                     | —        | —        | —                                  | —        | —        | —                      | —        | —        | 6                         | —        | 6        | 9        | 1   | 16   |                        |             |                                     |
| 7. Sprengstofffabrikation*            | 1   | —        | 1        | —                     | —        | —        | —                                  | —        | —        | —                      | —        | —        | 1                         | —        | 1        | —        | —   | 1    |                        |             |                                     |
| 8. Sodafabrikation                    | 4   | —        | 4        | —                     | —        | —        | —                                  | —        | —        | —                      | —        | —        | 4                         | —        | 4        | 10       | —   | 14   |                        |             |                                     |
| 9. Parfümeriefabrikation*             | 6   | 3        | 9        | —                     | —        | —        | —                                  | —        | —        | —                      | —        | —        | 6                         | 3        | 9        | 8        | 1   | 18   |                        |             |                                     |
| 10. Tintenfabrikation*                | 3   | —        | 3        | —                     | —        | —        | —                                  | —        | —        | —                      | —        | —        | 3                         | —        | 3        | 3        | —   | 6    |                        |             |                                     |
| 11. Papierfabrikation                 | 92  | 36       | 128      | 3                     | —        | 1        | 1                                  | —        | —        | 4                      | 1        | 5        | 96                        | 37       | 133      | 125      | 11  | 269  |                        |             |                                     |
| 12. Cellulose und Holzstoffbereitung* | 7   | —        | 7        | —                     | —        | —        | —                                  | —        | —        | —                      | —        | —        | 7                         | —        | 7        | 22       | 8   | 37   |                        |             |                                     |
| 13. Gerberei                          | 27  | —        | 27       | —                     | —        | —        | —                                  | —        | —        | —                      | —        | —        | 27                        | —        | 27       | 40       | 5   | 72   |                        |             |                                     |
| 14. Seifensiederei                    | 36  | 4        | 40       | —                     | —        | —        | —                                  | —        | —        | —                      | —        | —        | 36                        | 4        | 40       | 51       | 6   | 97   |                        |             |                                     |
| 15. Gas- und Wasserverk*              | 65  | 1        | 66       | —                     | —        | 2        | —                                  | —        | —        | 2                      | —        | 2        | 67                        | 1        | 68       | 117      | 4   | 189  |                        |             |                                     |
| G. Maschinen und Werkzeuge            |   |          |          |                       |          |          |                                    |          |          |                        |          |          |                           |          |          |          |     |      |                        |             |                                     |
| 1. Uhrmacher*                         | 70  | 2        | 72       | 1                     | —        | 2        | —                                  | 2        | —        | 5                      | —        | 5        | 75                        | 2        | 77       | 76       | 6   | 159  |                        |             |                                     |
| 2. Optiker*                           | 30  | 3        | 33       | —                     | —        | —        | —                                  | —        | —        | —                      | —        | —        | 30                        | 3        | 33       | 44       | 8   | 85   |                        |             |                                     |
| 3. Kleinmechaniker                    | 46  | 1        | 47       | 2                     | —        | 6        | 1                                  | 2        | —        | 10                     | —        | 10       | 56                        | 1        | 57       | 95       | 7   | 159  |                        |             |                                     |
| 4. Maschinen-Ingenieure, Techniker*   | 5   | —        | 5        | —                     | —        | —        | —                                  | —        | —        | —                      | —        | —        | 5                         | —        | 5        | 12       | 1   | 19   |                        |             |                                     |
| 5. Maschinenfabrikanten               | 453   | 1        | 454      | —                     | —        | 7        | —                                  | 5        | —        | 12                     | —        | 12       | 465                       | 1        | 466      | 536      | 28  | 1030 |                        |             |                                     |
| 6. Maschinenbauer*                    | 1   | —        | 1        | —                     | —        | —        | —                                  | —        | —        | —                      | —        | —        | 1                         | —        | 1        | 3        | —   | 4    |                        |             |                                     |
| 7. Eisengiesserei                     | 66  | —        | 66       | 1                     | —        | 2        | —                                  | 1        | —        | 4                      | —        | 4        | 70                        | —        | 70       | 116      | 5   | 191  |                        |             |                                     |
| 8. Hufschmiede                        | 97  | —        | 97       | —                     | —        | 2        | —                                  | 7        | —        | 9                      | —        | 9        | 106                       | —        | 106      | 112      | 8   | 226  |                        |             |                                     |
| 9. Zeugschmiede                       | 7   | —        | 7        | —                     | —        | —        | —                                  | —        | —        | —                      | —        | —        | 7                         | —        | 7        | 13       | —   | 20   |                        |             |                                     |
| 10. Büchsenmacher*                    | 17  | —        | 17       | —                     | —        | —        | —                                  | —        | —        | —                      | —        | —        | 17                        | —        | 17       | 15       | 1   | 33   |                        |             |                                     |
| 11. Messerschmiede*                   | 8   | 2        | 10       | —                     | —        | 1        | —                                  | —        | —        | 1                      | —        | 1        | 9                         | 2        | 11       | 10       | 3   | 24   |                        |             |                                     |
| 12. Bandagisten*                      | 17  | 1        | 18       | —                     | —        | —        | —                                  | —        | —        | —                      | —        | —        | 17                        | 1        | 18       | 18       | 8   | 37   |                        |             |                                     |
| 13. Feilenbauer*                      | 12  | —        | 12       | —                     | —        | —        | —                                  | —        | 1        | 1                      | —        | 1        | 13                        | —        | 13       | 19       | 2   | 34   |                        |             |                                     |
| 14. Schleifer                         | 9   | 1        | 10       | —                     | —        | —        | —                                  | —        | —        | —                      | —        | —        | 9                         | 1        | 10       | 15       | —   | 25   |                        |             |                                     |
| 15. Wagner und Wagenfabrikanten       | 99  | 1        | 100      | 1                     | —        | —        | —                                  | —        | 3        | 4                      | —        | 4        | 103                       | 1        | 104      | 121      | 7   | 282  |                        |             |                                     |
| 16. Sieb- und Trommelmacher           | 5   | —        | 5        | —                     | —        | —        | —                                  | —        | —        | —                      | —        | —        | 5                         | —        | 5        | 9        | —   | 14   |                        |             |                                     |
| 17. Musikinstrumentenmacher*          | 9   | —        | 9        | —                     | —        | —        | —                                  | —        | —        | —                      | —        | —        | 9                         | —        | 9        | 17       | 2   | 28   |                        |             |                                     |
| 18. Klaviermacher und -Stimmer*       | 15  | —        | 15       | —                     | —        | 1        | —                                  | —        | —        | —                      | —        | —        | 16                        | —        | 16       | 17       | 2   | 35   |                        |             |                                     |
| 19. Leisten- und Formschneider        | 10  | —        | 10       | —                     | —        | —        | —                                  | —        | —        | —                      | —        | —        | 10                        | —        | 10       | 24       | 1   | 35   |                        |             |                                     |



| Berufsarten                             | Personen, welche den beistehenden Beruf selbst treiben, bzw. getrieben haben. |          |          |                       |                                    |                        |                           |          |          |          |          |          |                        |          |          | Berufstätige insgesamt |          |          | Angebörige ohne Erwerb |          |          | Hausgesinde            |          |          | Berufszugehörige Personen überhaupt |    |  |
|---|---|----------|----------|-----------------------|------------------------------------|------------------------|---------------------------|----------|----------|----------|----------|----------|------------------------|----------|----------|------------------------|----------|----------|------------------------|----------|----------|------------------------|----------|----------|-------------------------------------|----|--|
|   | Davon erwerbend   |          |          | Davon nicht erwerbend |                                    |                        |                           |          |          |          |          |          | Berufstätige insgesamt |          |          | Berufstätige insgesamt |          |          | Berufstätige insgesamt |          |          | Berufstätige insgesamt |          |          |                                     |    |  |
|   | männlich  | weiblich | zusammen | wegen Alters          | wegen Krankheit, Gefangen- u. dgl. | wegen Arbeitslosigkeit | nicht erwerbend überhaupt | männlich | weiblich | zusammen | männlich | weiblich | zusammen               | männlich | weiblich | zusammen               | männlich | weiblich | zusammen               | männlich | weiblich | zusammen               | männlich | weiblich | zusammen                            |    |  |
|   |   |          |          |                       |                                    |                        |                           |          |          |          |          |          |                        |          |          |                        |          |          |                        |          |          |                        |          |          |                                     |    |  |
| 1                                       | 2   | 3        | 4        | 5                     | 6                                  | 7                      | 8                         | 9        | 10       | 11       | 12       | 13       | 14                     | 15       | 16       | 17                     | 18       | 19       | 20                     | 21       | 22       | 23                     | 24       | 25       | 26                                  | 27 |  |
| III. Handel                             | 3946  | 1697     | 5643     | 26                    | 3                                  | 68                     | 19                        | 86       | 27       | 180      | 49       | 229      | 4126                   | 1746     | 5872     | 6130                   | 1390     | 13992    |                        |          |          |                        |          |          |                                     |    |  |
| A. Waarenhandel                         | 2453  | 766      | 3219     | 24                    | 1                                  | 47                     | 12                        | 59       | 12       | 130      | 25       | 155      | 3583                   | 791      | 3374     | 3872                   | 891      | 8007     |                        |          |          |                        |          |          |                                     |    |  |
| 1. Vieh- und Pferdehandel               | 60  | —        | 60       | 1                     | —                                  | 2                      | —                         | —        | —        | 3        | —        | 3        | 63                     | —        | 63       | 135                    | 21       | 219      |                        |          |          |                        |          |          |                                     |    |  |
| 2. Heu- und Strohhandel*                | 2   | —        | 2        | —                     | —                                  | —                      | —                         | —        | —        | —        | —        | —        | 2                      | —        | 2        | 5                      | —        | 7        |                        |          |          |                        |          |          |                                     |    |  |
| 3. Frucht- und Mehlhandel*              | 29  | 2        | 31       | 1                     | —                                  | —                      | —                         | —        | —        | —        | —        | 1        | 30                     | 2        | 32       | 27                     | 12       | 71       |                        |          |          |                        |          |          |                                     |    |  |
| 4. Brothandel*                          | 1   | 1        | 2        | —                     | —                                  | —                      | —                         | —        | —        | —        | —        | —        | —                      | 1        | 2        | 2                      | 1        | 5        |                        |          |          |                        |          |          |                                     |    |  |
| 5. Käsehandel*                          | 50  | 1        | 51       | —                     | —                                  | —                      | —                         | —        | —        | —        | —        | 50       | 1                      | 51       | 88       | 13                     | 152      |          |                        |          |          |                        |          |          |                                     |    |  |
| 6. Milch-, Butter- und Eierhandel       | 69  | 30       | 99       | —                     | —                                  | 1                      | 2                         | —        | —        | 1        | 2        | 3        | 70                     | 32       | 102      | 191                    | 13       | 306      |                        |          |          |                        |          |          |                                     |    |  |
| 7. Kephirhandel*                        | 2   | 1        | 3        | —                     | —                                  | —                      | —                         | —        | —        | —        | —        | 2        | 1                      | 3        | —        | 3                      | —        | —        |                        |          |          |                        |          |          |                                     |    |  |
| 8. Obsthandel*                          | 18  | 37       | 55       | —                     | —                                  | —                      | —                         | 1        | —        | —        | —        | 1        | 18                     | 38       | 56       | 40                     | 4        | 100      |                        |          |          |                        |          |          |                                     |    |  |
| 9. Handel mit Kastanien u. Süßfrüchten* | 18  | 1        | 19       | —                     | —                                  | —                      | —                         | —        | —        | —        | —        | 18       | 1                      | 19       | 10       | 3                      | 32       |          |                        |          |          |                        |          |          |                                     |    |  |
| 10. Honighandel*                        | —   | 1        | 1        | —                     | —                                  | —                      | —                         | —        | —        | —        | —        | —        | —                      | 1        | 1        | 1                      | 1        | 3        |                        |          |          |                        |          |          |                                     |    |  |
| 11. Samenhandel*                        | 6   | —        | 6        | —                     | —                                  | —                      | —                         | —        | —        | —        | —        | 6        | —                      | 6        | 11       | 4                      | 21       |          |                        |          |          |                        |          |          |                                     |    |  |
| 12. Kiem- und Blumenhandel              | 2   | 23       | 25       | —                     | —                                  | —                      | 1                         | —        | —        | 1        | 1        | 2        | 24                     | 26       | 17       | 2                      | 45       |          |                        |          |          |                        |          |          |                                     |    |  |
| 13. Holz- und Kohlenhandel              | 222   | 9        | 231      | —                     | —                                  | 2                      | —                         | —        | —        | 2        | —        | 2        | 224                    | 9        | 233      | 296                    | 29       | 557      |                        |          |          |                        |          |          |                                     |    |  |
| 14. Weinhandel                          | 136   | 3        | 139      | 1                     | —                                  | —                      | —                         | —        | —        | 1        | —        | 1        | 137                    | 3        | 140      | 232                    | 44       | 406      |                        |          |          |                        |          |          |                                     |    |  |
| 15. Spirituosenhandel*                  | 22  | 1        | 23       | —                     | —                                  | 1                      | —                         | —        | —        | —        | —        | 1        | 23                     | 1        | 24       | 27                     | 4        | 55       |                        |          |          |                        |          |          |                                     |    |  |
| 16. Bierhandel*                         | 10  | 1        | 11       | —                     | —                                  | —                      | —                         | —        | —        | —        | —        | 10       | 1                      | 11       | 23       | 1                      | 35       |          |                        |          |          |                        |          |          |                                     |    |  |
| 17. Spezerei- und Colonialwaarenhandel  | 354   | 176      | 530      | 3                     | —                                  | 3                      | 2                         | —        | —        | 6        | 2        | 8        | 360                    | 178      | 538      | 535                    | 114      | 1187     |                        |          |          |                        |          |          |                                     |    |  |
| 18. Kaffeehandel                        | —   | 1        | 1        | —                     | —                                  | —                      | —                         | —        | —        | —        | —        | —        | —                      | 1        | 1        | 2                      | 1        | 4        |                        |          |          |                        |          |          |                                     |    |  |
| 19. Theehandel*                         | 2   | 1        | 3        | —                     | —                                  | —                      | —                         | —        | —        | —        | —        | —        | 2                      | 1        | 3        | 2                      | 5        | 6        |                        |          |          |                        |          |          |                                     |    |  |
| 20. Choculadenhandel*                   | —   | 4        | 4        | —                     | —                                  | —                      | —                         | —        | —        | —        | —        | —        | —                      | 4        | 4        | 2                      | 6        |          |                        |          |          |                        |          |          |                                     |    |  |
| 21. Comestibleshandel*                  | 45  | 18       | 63       | 1                     | 1                                  | —                      | —                         | —        | —        | 1        | 1        | 2        | 46                     | 19       | 65       | 61                     | 15       | 141      |                        |          |          |                        |          |          |                                     |    |  |
| 22. Fisch- und Wildprethandel*          | 10  | —        | 10       | —                     | —                                  | —                      | —                         | —        | —        | —        | —        | 10       | —                      | 10       | 12       | 2                      | 34       |          |                        |          |          |                        |          |          |                                     |    |  |
| 23. Presshefehandel*                    | 5   | —        | 5        | —                     | —                                  | —                      | —                         | —        | —        | —        | —        | 5        | —                      | 5        | 5        | 1                      | 11       |          |                        |          |          |                        |          |          |                                     |    |  |
| 24. Eishandel                           | 3   | —        | 3        | —                     | —                                  | —                      | —                         | —        | —        | —        | —        | 3        | —                      | 3        | 3        | 5                      | 1        | 9        |                        |          |          |                        |          |          |                                     |    |  |
| 25. Tabak- und Cigarrenhandel           | 59  | 39       | 98       | 1                     | —                                  | —                      | —                         | —        | —        | 1        | —        | 60       | 39                     | 99       | 118      | 30                     | 247      |          |                        |          |          |                        |          |          |                                     |    |  |
| 26. Sandhandel*                         | 19  | 16       | 35       | —                     | —                                  | 1                      | —                         | —        | —        | 1        | —        | 20       | 16                     | 36       | 8        | 44                     |          |          |                        |          |          |                        |          |          |                                     |    |  |
| 27. Mineralienhandel                    | 1   | —        | 1        | —                     | —                                  | —                      | —                         | —        | —        | —        | —        | 1        | —                      | 1        | —        | 1                      | —        | 2        |                        |          |          |                        |          |          |                                     |    |  |
| 28. Düngerhandel*                       | 1   | —        | 1        | —                     | —                                  | —                      | —                         | —        | —        | —        | —        | —        | 1                      | —        | 1        | 1                      | —        | 2        |                        |          |          |                        |          |          |                                     |    |  |
| 29. Baumaterialienhandel*               | 5   | —        | 5        | —                     | —                                  | —                      | —                         | —        | —        | —        | —        | 5        | —                      | 5        | 9        | 1                      | 14       |          |                        |          |          |                        |          |          |                                     |    |  |
| 30. Fett-, Oel- und Darschhandel*       | 7   | 2        | 9        | —                     | —                                  | —                      | —                         | —        | —        | —        | —        | 7        | 2                      | 9        | 8        | 1                      | 18       |          |                        |          |          |                        |          |          |                                     |    |  |
| 31. Rosshaar- und Seegrashandel         | 9   | —        | 9        | —                     | —                                  | —                      | —                         | —        | —        | —        | —        | 9        | —                      | 9        | 3        | 7                      |          |          |                        |          |          |                        |          |          |                                     |    |  |
| 32. Rohwollenhandel*                    | 39  | —        | 39       | —                     | —                                  | —                      | —                         | —        | —        | —        | —        | 39       | —                      | 39       | 52       | 16                     | 101      |          |                        |          |          |                        |          |          |                                     |    |  |
| 33. Rohseiden- und Seidenstoffhandel    | 73  | 12       | 85       | —                     | —                                  | 1                      | 1                         | —        | —        | 1        | 1        | 2        | 74                     | 13       | 87       | 134                    | 41       | 262      |                        |          |          |                        |          |          |                                     |    |  |
| 34. Garnhandel*                         | 1   | —        | 1        | —                     | —                                  | —                      | —                         | —        | —        | —        | —        | 1        | —                      | 1        | —        | 1                      | 6        | 2        | 9                      |          |          |                        |          |          |                                     |    |  |
| 35. Baumwollgarnhandel                  | 16  | —        | 16       | —                     | —                                  | —                      | —                         | —        | —        | —        | —        | 16       | —                      | 16       | 30       | 8                      | 54       |          |                        |          |          |                        |          |          |                                     |    |  |
| 36. Manufakturwaarenhandel              | 100   | 16       | 116      | 1                     | —                                  | 1                      | —                         | —        | —        | 2        | —        | 102      | 16                     | 118      | 121      | 35                     | 274      |          |                        |          |          |                        |          |          |                                     |    |  |
| 37. Tuchhandel                          | 82  | 3        | 85       | 1                     | —                                  | —                      | —                         | —        | —        | 1        | —        | 83       | 3                      | 86       | 80       | 27                     | 193      |          |                        |          |          |                        |          |          |                                     |    |  |
| 38. Wollenwaarenhandel                  | —   | 8        | 8        | —                     | —                                  | —                      | —                         | —        | —        | —        | —        | —        | 8                      | —        | 8        | 11                     | 3        | 25       |                        |          |          |                        |          |          |                                     |    |  |
| 39. Seidenwaarenhandel*                 | 83  | 18       | 101      | —                     | —                                  | —                      | —                         | —        | —        | —        | —        | 83       | 18                     | 101      | 103      | 36                     | 224      |          |                        |          |          |                        |          |          |                                     |    |  |
| 40. Weisswaaren- und Handenhandel*      | 11  | 30       | 41       | —                     | —                                  | —                      | —                         | —        | —        | —        | —        | 11       | 30                     | 41       | 17       | 9                      | 67       |          |                        |          |          |                        |          |          |                                     |    |  |
| 41. Juteartikelhandel*                  | 1   | —        | 1        | —                     | —                                  | —                      | —                         | —        | —        | —        | —        | 1        | —                      | 1        | 3        | 1                      | 5        |          |                        |          |          |                        |          |          |                                     |    |  |
| 42. Tüll- und Spitzenhandel*            | 9   | 2        | 11       | —                     | —                                  | —                      | —                         | —        | —        | —        | —        | 9        | 2                      | 11       | 16       | 5                      | 32       |          |                        |          |          |                        |          |          |                                     |    |  |
| 43. Tapissierhandel*                    | 1   | 13       | 14       | —                     | —                                  | —                      | —                         | —        | —        | —        | —        | 1        | 13                     | 14       | —        | 3                      | 17       |          |                        |          |          |                        |          |          |                                     |    |  |
| 44. Mercerwaarenhandel*                 | 59  | 100      | 159      | —                     | —                                  | —                      | 1                         | —        | —        | 1        | 1        | 59       | 101                    | 160      | 114      | 41                     | 315      |          |                        |          |          |                        |          |          |                                     |    |  |
| 45. Pelzwaarenhandel*                   | 3   | 3        | 6        | —                     | —                                  | —                      | —                         | —        | —        | —        | —        | 3        | 3                      | 6        | 7        | 2                      | 16       |          |                        |          |          |                        |          |          |                                     |    |  |
| 46. Fell- und Lederhandel*              | 43  | —        | 43       | —                     | —                                  | —                      | —                         | —        | —        | —        | —        | 43       | —                      | 43       | 60       | 15                     | 118      |          |                        |          |          |                        |          |          |                                     |    |  |
| 47. Kleiderhandel                       | 1   | 9        | 10       | —                     | —                                  | —                      | —                         | —        | —        | —        | —        | 1        | 9                      | 10       | 9        | 6                      | 25       |          |                        |          |          |                        |          |          |                                     |    |  |
| 48. Schuhhandel*                        | 22  | 14       | 36       | —                     | —                                  | —                      | —                         | —        | —        | —        | —        | 22       | 14                     | 36       | 38       | 13                     | 87       |          |                        |          |          |                        |          |          |                                     |    |  |
| 49. Huthandel*                          | —   | 1        | 1        | —                     | —                                  | —                      | —                         | —        | —        | —        | —        | —        | 1                      | —        | 1        | 3                      | 1        | 5        |                        |          |          |                        |          |          |                                     |    |  |
| 50. Handschuhhandel*                    | 1   | 9        | 10       | —                     | —                                  | —                      | —                         | —        | —        | —        | —        | 1        | 9                      | 10       | 7        | 4                      | 21       |          |                        |          |          |                        |          |          |                                     |    |  |
| 51. Schirmhandel*                       | 1   | —        | 1        | —                     | —                                  | —                      | —                         | —        | —        | —        | —        | 1        | —                      | 1        | 2        | —                      | 3        |          |                        |          |          |                        |          |          |                                     |    |  |
| 52. Modewaarenhandel                    | 15  | 10       | 25       | —                     | —                                  | —                      | —                         | —        | —        | —        | —        | 15       | 10                     | 25       | 26       | 8                      | 59       |          |                        |          |          |                        |          |          |                                     |    |  |
| 53. Teppichhandel                       | 17  | 5        | 22       | —                     | —                                  | —                      | —                         | —        | —        | —        | —        | 17       | 5                      | 22       | 9        | 3                      | 31       |          |                        |          |          |                        |          |          |                                     |    |  |
| 54. Tapetenhandel*                      | 10  | 2        | 12       | —                     | —                                  | —                      | —                         | —        | —        | —        | —        | 10       | 2                      | 12       | 26       | 3                      | 41       |          |                        |          |          |                        |          |          |                                     |    |  |
| 55. Parfümeriehandel                    | 1   | 1        | 2        | —                     | —                                  | —                      | —                         | —        | —        | —        | —        | 1        | 1                      | 2        | 6        | 2                      | 9        |          |                        |          |          |                        |          |          |                                     |    |  |
| 56. Gummwaarenhandel*                   | 9   | 2        | 11       | —                     | —                                  | —                      | —                         | —        | —        | —        | —        | 9        | 2                      | 11       | 9        | 3                      | 23       |          |                        |          |          |                        |          |          |                                     |    |  |
| 57. Verbandstoffhandel*                 | 2   | 1        | 3        | —                     | —                                  | —                      | —                         | —        | —        | —        | —        | 2        | 1                      | 3        | 2        | —                      | 5        |          |                        |          |          |                        |          |          |                                     |    |  |
| 58. Wachstuchhandel*                    | —   | 1        | 1        | —                     | —                                  | —                      | —                         | —        | —        | —        | —        | —        | 1                      | —        | 1        | 1                      | 1        |          |                        |          |          |                        |          |          |                                     |    |  |
| 59. Bettwaarenhandel*                   | 5   | 4        | 9        | —                     | —                                  | —                      | —                         | —        | —        | —        | —        | 5        | 4                      | 9        | 9        | 4                      | 22       |          |                        |          |          |                        |          |          |                                     |    |  |
| 60. Federnhandel*                       | 3   | —        | 3        | —                     | —                                  | —                      | —                         | —        | —        | —        | —        | 3        | —                      | 3        | 5        | 9                      | 11       |          |                        |          |          |                        |          |          |                                     |    |  |

| Berufsarten                                      | Personen, welche den beistehenden Beruf selbst treiben, bzw. getrieben haben. |           |            |                       |          |          |                                   |          |          |                        |          |           |                       |           |            |                           |            |             | Angehörige ohne Erwerb | Hauseingede | Berufsangehörige Personen überhaupt |
|--|---|-----------|------------|-----------------------|----------|----------|-----------------------------------|----------|----------|------------------------|----------|-----------|-----------------------|-----------|------------|---------------------------|------------|-------------|------------------------|-------------|-------------------------------------|
|  | Davon erwerbend   |           |            | Davon nicht erwerbend |          |          |                                   |          |          |                        |          |           | Berufsleute insgesamt |           |            |                           |            |             |                        |             |                                     |
|  |   |           |            | wegen Alters          |          |          | wegen Krankheit, Geistes- u. dgl. |          |          | wegen Arbeitslosigkeit |          |           |                       |           |            | nicht erwerbend überhaupt |            |             |                        |             |                                     |
|  | männlich  | weiblich  | zusammen   | männlich              | weiblich | zusammen | männlich                          | weiblich | zusammen | männlich               | weiblich | zusammen  | männlich              | weiblich  | zusammen   |                           |            |             |                        |             |                                     |
| 1  | 2   | 3         | 4          | 5                     | 6        | 7        | 8                                 | 9        | 10       | 11                     | 12       | 13        | 14                    | 15        | 16         | 17                        | 18         | 19          |                        |             |                                     |
| 61. Nähmaschinenhandel*                          | 16  | 2         | 18         |                       |          |          |                                   |          |          |                        |          |           | 16                    | 2         | 18         | 29                        | 2          | 40          |                        |             |                                     |
| 62. Uhren- und Bijouteriehandel*                 | 20  | 1         | 21         |                       |          | 1        |                                   |          |          |                        |          | 1         | 21                    | 1         | 22         | 68                        | 9          | 99          |                        |             |                                     |
| 63. Quincailierhandel*                           | 85  | 27        | 112        |                       |          |          |                                   | 1        |          | 1                      |          | 1         | 86                    | 27        | 113        | 104                       | 20         | 237         |                        |             |                                     |
| 64. Lampenhandel*                                | 2   |           | 2          |                       |          |          |                                   |          |          |                        |          |           | 2                     |           | 2          | 3                         |            | 5           |                        |             |                                     |
| 65. Spiegel- und Bilderrahmenhandel*             | 2   | 1         | 3          |                       |          |          |                                   |          |          |                        |          |           | 2                     | 1         | 3          | 1                         |            | 4           |                        |             |                                     |
| 66. Holz- und Korkwarenhandel*                   | 3   |           | 3          |                       |          |          |                                   |          |          |                        |          |           | 3                     |           | 3          |                           |            | 3           |                        |             |                                     |
| 67. Möbelhandel*                                 | 10  | 5         | 15         |                       |          |          |                                   |          |          |                        |          |           | 10                    | 5         | 15         | 19                        | 6          | 40          |                        |             |                                     |
| 68. Korbwarenhandel                              | 1   | 2         | 3          |                       |          |          |                                   |          |          |                        |          |           | 1                     | 2         | 3          | 8                         | 2          | 8           |                        |             |                                     |
| 69. Bürstenhandel*                               | 4   | 3         | 7          |                       |          |          |                                   |          |          |                        |          |           | 4                     | 3         | 7          | 15                        |            | 22          |                        |             |                                     |
| 70. Fässerhandel*                                | 2   |           | 2          |                       |          |          |                                   |          |          |                        |          |           | 2                     |           | 2          | 5                         | 2          | 9           |                        |             |                                     |
| 71. Gipsfigurenhandel*                           | 4   |           | 4          |                       |          |          |                                   |          |          |                        |          |           | 4                     |           | 4          |                           |            | 4           |                        |             |                                     |
| 72. Handel mit ausgestopften Vögeln*             | 1   |           | 1          |                       |          |          |                                   |          |          |                        |          |           | 1                     |           | 1          | 6                         |            | 7           |                        |             |                                     |
| 73. Eisen- und Metallwarenhandel*                | 100   |           | 100        |                       |          | 1        |                                   |          |          | 1                      |          | 1         | 101                   |           | 101        | 150                       | 23         | 274         |                        |             |                                     |
| 74. Geschir- und Glaswarenhandel*                | 31  | 14        | 45         |                       |          |          |                                   |          |          |                        |          |           | 31                    | 14        | 45         | 43                        | 12         | 100         |                        |             |                                     |
| 75. Werkzeughandel*                              | 15  |           | 15         |                       |          |          |                                   |          |          |                        |          |           | 15                    |           | 15         | 21                        | 3          | 30          |                        |             |                                     |
| 76. Furniturenhandel*                            | 2   |           | 2          |                       |          |          |                                   |          |          |                        |          |           | 2                     |           | 2          | 7                         | 2          | 11          |                        |             |                                     |
| 77. Gerbstoffhandel*                             | 1   |           | 1          |                       |          |          |                                   |          |          |                        |          |           | 1                     |           | 1          | 4                         | 1          | 6           |                        |             |                                     |
| 78. Handel mit Metzgereiartikeln*                | 4   |           | 4          |                       |          |          |                                   |          |          |                        |          |           | 4                     |           | 4          | 2                         | 1          | 7           |                        |             |                                     |
| 79. Kunstmaterialienhandel*                      | 1   | 1         | 2          |                       |          |          |                                   |          |          |                        |          |           | 1                     | 1         | 2          | 5                         | 2          | 9           |                        |             |                                     |
| 80. Handel mit Brauereizusätzen*                 | 3   |           | 3          |                       |          |          |                                   |          |          |                        |          |           | 3                     |           | 3          | 4                         | 1          | 8           |                        |             |                                     |
| 81. Handel mit Webereizusätzen*                  | 4   |           | 4          |                       |          |          |                                   |          |          |                        |          |           | 4                     |           | 4          | 4                         | 1          | 9           |                        |             |                                     |
| 82. Handel mit technischen Artikeln*             | 2   |           | 2          |                       |          |          |                                   |          |          |                        |          |           | 2                     |           | 2          | 3                         | 1          | 6           |                        |             |                                     |
| 83. Handel mit photograph. Apparaten*            | 1   |           | 1          |                       |          |          |                                   |          |          |                        |          |           | 1                     |           | 1          | 2                         |            | 3           |                        |             |                                     |
| 84. Handel mit Gummistempeln*                    | 1   |           | 1          |                       |          |          |                                   |          |          |                        |          |           | 1                     |           | 1          | 3                         |            | 4           |                        |             |                                     |
| 85. Materialwarenhandel                          | 131   | 3         | 134        |                       |          |          |                                   |          | 1        | 1                      |          | 1         | 132                   | 3         | 135        | 148                       | 26         | 309         |                        |             |                                     |
| 86. Handel mit chemischen Produkten*             | 19  |           | 19         |                       |          |          |                                   |          |          |                        |          |           | 19                    |           | 19         | 60                        | 14         | 93          |                        |             |                                     |
| 87. Schreibmaterialien- u. Papierhandel          | 41  | 19        | 60         |                       |          |          |                                   |          |          |                        |          |           | 41                    | 19        | 60         | 38                        | 16         | 114         |                        |             |                                     |
| 88. Buchhandel                                   | 92  | 11        | 103        |                       |          | 1        |                                   |          |          | 1                      |          | 1         | 93                    | 11        | 104        | 83                        | 26         | 213         |                        |             |                                     |
| 89. Antiquitätenhandel*                          | 8   | 2         | 10         |                       |          | 1        |                                   |          |          | 1                      |          | 1         | 9                     | 2         | 11         | 27                        | 1          | 39          |                        |             |                                     |
| 90. Musikalienhandel*                            | 16  | 1         | 17         |                       |          |          |                                   |          |          |                        |          |           | 16                    | 1         | 17         | 15                        | 4          | 36          |                        |             |                                     |
| 91. Leihbibliotheken*                            | —   | 1         | 1          |                       |          |          |                                   |          |          |                        |          |           | —                     | 1         | 1          | —                         | —          | 1           |                        |             |                                     |
| 92. Lumpen- und Knochenhandel*                   | 18  | 25        | 43         |                       |          |          | 2                                 |          |          |                        |          | 2         | 18                    | 27        | 45         | 30                        | 5          | 80          |                        |             |                                     |
| 93. Waarenabzahlungs-geschäfte*                  | 9   |           | 9          |                       |          |          |                                   |          |          |                        |          |           | 9                     |           | 9          | 8                         | 1          | 18          |                        |             |                                     |
| 94. Trödlerei*                                   | 21  | 9         | 30         |                       |          |          |                                   |          |          |                        |          |           | 21                    | 9         | 30         | 48                        | 5          | 83          |                        |             |                                     |
| 95. Hausierer ohne nähere Bezeichnung*           | 8   | 6         | 14         |                       |          | 1        |                                   |          |          | 1                      |          | 1         | 9                     | 6         | 15         | 8                         |            | 23          |                        |             |                                     |
| 96. Kaufleute ohne nähere Bezeichnung*           | 12  | 1         | 13         | 14                    |          | 30       | 2                                 | 57       | 12       | 101                    | 14       | 115       | 115                   | 15        | 128        | 92                        | 11         | 231         |                        |             |                                     |
| <i>B. Bank-, Agentur- u. Versicherungswesen.</i> | <i>943</i>  | <i>24</i> | <i>967</i> | <i>1</i>              |          | <i>8</i> |                                   | <i>2</i> | <i>—</i> | <i>11</i>              |          | <i>11</i> | <i>954</i>            | <i>24</i> | <i>978</i> | <i>1253</i>               | <i>355</i> | <i>2591</i> |                        |             |                                     |
| 1. Bankwesen                                     | 417   | 3         | 420        |                       |          | 4        |                                   | 2        |          | 6                      |          | 6         | 423                   | 3         | 426        | 438                       | 165        | 1029        |                        |             |                                     |
| 2. Börsenspekulationen*                          | 2   |           | 2          |                       |          |          |                                   |          |          |                        |          |           | 2                     |           | 2          | 6                         | 2          | 10          |                        |             |                                     |
| 3. Börsen- und Wechselnseale                     | 13  |           | 13         |                       |          |          |                                   |          |          |                        |          |           | 13                    |           | 13         | 34                        | 19         | 66          |                        |             |                                     |
| 4. Pfandleihanstalten*                           | 2   | 1         | 3          |                       |          |          |                                   |          |          |                        |          |           | 2                     | 1         | 3          | 3                         | 1          | 7           |                        |             |                                     |
| 5. Waarenagenten:                                |   |           |            |                       |          |          |                                   |          |          |                        |          |           |                       |           |            |                           |            |             |                        |             |                                     |
| a. in Getreide, Hopfen*                          | 5   |           | 5          |                       |          |          |                                   |          |          |                        |          |           | 5                     |           | 5          | 10                        | 1          | 16          |                        |             |                                     |
| b. in Wein*                                      | 12  |           | 12         |                       |          |          |                                   |          |          |                        |          |           | 12                    |           | 12         | 8                         | 1          | 21          |                        |             |                                     |
| c. in Landesprodukt, u. Colonialwaar.            | 51  | 1         | 52         |                       |          |          |                                   |          |          |                        |          |           | 51                    | 1         | 52         | 67                        | 18         | 137         |                        |             |                                     |
| d. in Conserven*                                 | 1   |           | 1          |                       |          |          |                                   |          |          |                        |          |           | 1                     |           | 1          | —                         | —          | 1           |                        |             |                                     |
| e. in Tabak und Cigarren*                        | 2   |           | 2          |                       |          |          |                                   |          |          |                        |          |           | 2                     |           | 2          | 6                         | 1          | 9           |                        |             |                                     |
| f. in Seife*                                     | 1   |           | 1          |                       |          |          |                                   |          |          |                        |          |           | 1                     |           | 1          | 1                         | —          | 2           |                        |             |                                     |
| g. in Wolle*                                     | 1   |           | 1          |                       |          |          |                                   |          |          |                        |          |           | 1                     |           | 1          | 6                         | 1          | 8           |                        |             |                                     |
| h. in Baumwolle*                                 | 16  |           | 16         |                       |          |          |                                   |          |          |                        |          |           | 16                    |           | 16         | 29                        | 9          | 45          |                        |             |                                     |
| i. in Seide*                                     | 32  |           | 32         |                       |          |          |                                   |          |          |                        |          |           | 32                    |           | 32         | 77                        | 26         | 135         |                        |             |                                     |
| k. in Bauholz*                                   | 1   |           | 1          |                       |          |          |                                   |          |          |                        |          |           | 1                     |           | 1          | 1                         | —          | 2           |                        |             |                                     |
| l. in Cement*                                    | 2   |           | 2          |                       |          |          |                                   |          |          |                        |          |           | 2                     |           | 2          | 1                         | 1          | 4           |                        |             |                                     |
| m. in Eisen*                                     | 2   |           | 2          |                       |          |          |                                   |          |          |                        |          |           | 2                     |           | 2          | 5                         | —          | 7           |                        |             |                                     |
| n. in Farbwaren u. chem. Produkten*              | 2   |           | 2          |                       |          | 1        |                                   |          |          | 1                      |          | 1         | 3                     |           | 3          | 4                         | 3          | 10          |                        |             |                                     |
| o. in Confectionart., Federn, Blumen             | 2   |           | 2          |                       |          |          |                                   |          |          |                        |          |           | 2                     |           | 2          | 5                         | 2          | 9           |                        |             |                                     |
| p. in Strumpfwaren*                              | 1   |           | 1          |                       |          |          |                                   |          |          |                        |          |           | 1                     |           | 1          | —                         | —          | 1           |                        |             |                                     |
| q. in Schuhwaren*                                | 1   |           | 1          |                       |          |          |                                   |          |          |                        |          |           | 1                     |           | 1          | —                         | —          | 1           |                        |             |                                     |
| r. in Uhren*                                     | 1   |           | 1          |                       |          |          |                                   |          |          |                        |          |           | 1                     |           | 1          | —                         | —          | 1           |                        |             |                                     |
| s. in Maschinen*                                 | 5   |           | 5          |                       |          | 1        |                                   |          |          | 1                      |          | 1         | 6                     |           | 6          | 11                        | —          | 17          |                        |             |                                     |
| t. in Kinderwagen                                | 1   |           | 1          |                       |          |          |                                   |          |          |                        |          |           | 1                     |           | 1          | 1                         | —          | 2           |                        |             |                                     |
| u. in Pferdegeschirr*                            | 1   |           | 1          |                       |          |          |                                   |          |          |                        |          |           | 1                     |           | 1          | —                         | —          | 1           |                        |             |                                     |
| v. in Papier und Cartonage*                      | 2   |           | 2          |                       |          |          |                                   |          |          |                        |          |           | 2                     |           | 2          | 3                         | —          | 6           |                        |             |                                     |

| Berufsarten  | Personen, welche den bestehenden Beruf selbst treiben, bzw. getrieben haben. |          |          |                       |                                    |          |          |                        |                           |          |          |          |                       |          |      |      |      |      | Angestellte ohne Erwerb | Haarangehörige | Berufszugehörige Personen überhaupt |
|--|--|----------|----------|-----------------------|------------------------------------|----------|----------|------------------------|---------------------------|----------|----------|----------|-----------------------|----------|------|------|------|------|-------------------------|----------------|-------------------------------------|
|  | Davon erwerbend  |          |          | Davon nicht erwerbend |                                    |          |          |                        |                           |          |          |          | Berufsleute insgesamt |          |      |      |      |      |                         |                |                                     |
|  | männlich   | weiblich | zusammen | wegen Alters          | wegen Krankheit, Gefangen- u. dgl. |          |          | wegen Arbeitslosigkeit | nicht erwerbend überhaupt |          | männlich | weiblich | zusammen              |          |      |      |      |      |                         |                |                                     |
|  |  |          |          |                       | männlich                           | weiblich | zusammen |                        | männlich                  | weiblich |          |          |                       | zusammen |      |      |      |      |                         |                |                                     |
| 1  | 2  | 3        | 4        | 5                     | 6                                  | 7        | 8        | 9                      | 10                        | 11       | 12       | 13       | 14                    | 15       | 16   | 17   | 18   | 19   |                         |                |                                     |
| 6. Häuseragenten*                                  | 17   | 1        | 18       | —                     | —                                  | —        | —        | —                      | —                         | —        | —        | —        | 17                    | 1        | 18   | 15   | 2    | 85   |                         |                |                                     |
| 7. Häuservermieter und -Spekulanten*               | 3  | —        | 3        | —                     | —                                  | —        | —        | —                      | —                         | —        | —        | —        | 3                     | —        | 3    | 3    | 3    | 9    |                         |                |                                     |
| 8. Viehmakler*                                     | 3  | —        | 3        | —                     | —                                  | —        | —        | —                      | —                         | —        | —        | —        | 3                     | —        | 3    | 5    | —    | 8    |                         |                |                                     |
| 9. Holzmakler*                                     | 7  | 1        | 8        | —                     | —                                  | —        | —        | —                      | —                         | —        | —        | —        | 7                     | 1        | 8    | —    | —    | 1    |                         |                |                                     |
| 10. Seidentrocknungsanstalt*                       | —  | —        | —        | —                     | —                                  | —        | —        | —                      | —                         | —        | —        | —        | —                     | —        | —    | —    | —    | —    |                         |                |                                     |
| 11. Versicherungsgesellschaften                    | 144  | 1        | 145      | —                     | —                                  | —        | —        | —                      | —                         | —        | —        | —        | 144                   | 1        | 145  | 277  | 34   | 456  |                         |                |                                     |
| 12. Versicherungsgesellschaften                    | 55   | —        | 55       | —                     | —                                  | —        | —        | —                      | —                         | —        | —        | —        | 55                    | —        | 55   | 66   | 23   | 144  |                         |                |                                     |
| 13. Annoncenagenturen                              | 20   | —        | 20       | —                     | —                                  | —        | —        | —                      | —                         | —        | —        | —        | 20                    | —        | 20   | 17   | —    | 37   |                         |                |                                     |
| 14. Stellenvermittlung*                            | 3  | 16       | 19       | —                     | —                                  | —        | —        | —                      | —                         | —        | —        | —        | 3                     | 16       | 19   | 9    | 3    | 31   |                         |                |                                     |
| 15. Auswanderungsagenturen*                        | 22   | —        | 22       | —                     | —                                  | —        | —        | —                      | —                         | —        | —        | —        | 22                    | —        | 22   | 32   | 4    | 58   |                         |                |                                     |
| 16. Geschäftsgenten*                               | 6  | —        | 6        | 1                     | —                                  | 1        | —        | —                      | —                         | —        | —        | 2        | 8                     | —        | 8    | 5    | 2    | 15   |                         |                |                                     |
| 17. Vermögensverwaltung*                           | 16   | —        | 16       | —                     | —                                  | —        | —        | —                      | —                         | —        | —        | —        | 16                    | —        | 16   | 25   | 19   | 60   |                         |                |                                     |
| 18. Informationsbureaus*                           | 27   | —        | 27       | —                     | —                                  | —        | —        | —                      | —                         | —        | —        | —        | 27                    | —        | 27   | 32   | 2    | 51   |                         |                |                                     |
| 19. Patentbureaus*                                 | 4  | —        | 4        | —                     | —                                  | —        | —        | —                      | —                         | —        | —        | —        | 4                     | —        | 4    | 3    | —    | 7    |                         |                |                                     |
| 20. Reisebureau*                                   | 1  | —        | 1        | —                     | —                                  | —        | —        | —                      | —                         | —        | —        | —        | 1                     | —        | 1    | 5    | 1    | 7    |                         |                |                                     |
| 21. Agenten ohne nähere Bezeichnung*               | 38   | —        | 38       | —                     | —                                  | —        | —        | —                      | —                         | —        | —        | —        | 38                    | —        | 38   | 56   | 10   | 104  |                         |                |                                     |
| C. Wirtschaftswesen                                |  |          |          |                       |                                    |          |          |                        |                           |          |          |          |                       |          |      |      |      |      |                         |                |                                     |
|  | 550  | 907      | 1457     | 1                     | 2                                  | 13       | 7        | 25                     | 13                        | 39       | 24       | 63       | 589                   | 931      | 1520 | 1040 | 233  | 2793 |                         |                |                                     |
| 1. Gasthäuser (Hotels)                             | 185  | 152      | 337      | —                     | 6                                  | 1        | 19       | —                      | 25                        | 1        | 26       | 210      | 158                   | 368      | 170  | 34   | 567  |      |                         |                |                                     |
| 2. Kaffee-, Bier-, Speise- u. Pflanzwirth          | 398  | 537      | 935      | —                     | 1                                  | 3        | 6        | 8                      | 15                        | 6        | 22       | 288      | 344                   | 632      | 763  | 196  | 1862 |      |                         |                |                                     |
| 3. Köche, Traiteurs*                               | 16   | 6        | 22       | 1                     | —                                  | 1        | —        | —                      | —                         | 7        | 7        | 23       | 6                     | 29       | 9    | 3    | 41   |      |                         |                |                                     |
| 4. Kost- und Logisgeberei                          | 8  | 212      | 220      | —                     | 1                                  | 1        | —        | —                      | —                         | 1        | 1        | 2        | 9                     | 213      | 222  | 96   | 1    | 319  |                         |                |                                     |
| 5. Stallvermiethung u. Pferdebesorgung*            | 3  | —        | 3        | —                     | —                                  | —        | —        | —                      | —                         | —        | —        | —        | 3                     | —        | 3    | 2    | —    | 5    |                         |                |                                     |
| IV. Verkehr.                                       |  |          |          |                       |                                    |          |          |                        |                           |          |          |          |                       |          |      |      |      |      |                         |                |                                     |
|  | 2172   | 80       | 2251     | 21                    | 12                                 | 21       | 1        | 1                      | 1                         | 54       | —        | 54       | 2226                  | 39       | 2265 | 3590 | 159  | 6014 |                         |                |                                     |
| A. Straßenbau und Unterhalt                        |  |          |          |                       |                                    |          |          |                        |                           |          |          |          |                       |          |      |      |      |      |                         |                |                                     |
|  | 61   | —        | 61       | —                     | —                                  | —        | —        | —                      | —                         | 1        | 1        | 1        | 65                    | —        | 65   | 92   | 4    | 171  |                         |                |                                     |
| 1. Ingenieure*                                     | 10   | —        | 10       | —                     | —                                  | —        | —        | —                      | —                         | 1        | 1        | 1        | 11                    | —        | 11   | 30   | 12   | 53   |                         |                |                                     |
| 2. Pfisterer                                       | 51   | —        | 51       | —                     | —                                  | —        | —        | —                      | —                         | —        | —        | —        | 51                    | —        | 51   | 55   | 2    | 108  |                         |                |                                     |
| 2a Steinklopfer                                    | 3  | —        | 3        | —                     | —                                  | —        | —        | —                      | —                         | —        | —        | —        | 3                     | —        | 3    | 7    | —    | 10   |                         |                |                                     |
| B. Öffentliche Verkehrsanstalten                   |  |          |          |                       |                                    |          |          |                        |                           |          |          |          |                       |          |      |      |      |      |                         |                |                                     |
|  | 1537   | 32       | 1569     | 19                    | 8                                  | 5        | 32       | —                      | 32                        | 1569     | 32       | 1601     | 2953                  | 88       | 3041 | 88   | 1643 |      |                         |                |                                     |
| 1. Eisenbahnen und -Betrieb                        | 1184   | 5        | 1189     | 19                    | 6                                  | 3        | 28       | —                      | 28                        | 1212     | 5        | 1217     | 2351                  | 68       | 2419 | 68   | 2486 |      |                         |                |                                     |
| 2. Post  | 292  | 9        | 301      | —                     | 2                                  | —        | 1        | 3                      | —                         | 3        | 295      | 9        | 304                   | 482      | 17   | 803  |      |      |                         |                |                                     |
| 3. Telegraphie*                                    | 55   | 8        | 63       | —                     | —                                  | —        | 1        | 1                      | —                         | 1        | 56       | 8        | 64                    | 105      | 1    | 170  |      |      |                         |                |                                     |
| 4. Telephonwesen*                                  | 6  | 10       | 16       | —                     | —                                  | —        | —        | —                      | —                         | —        | 6        | 10       | 16                    | 15       | 2    | 33   |      |      |                         |                |                                     |
| C. Fuhr- und Speditionswesen                       |  |          |          |                       |                                    |          |          |                        |                           |          |          |          |                       |          |      |      |      |      |                         |                |                                     |
|  | 571  | 7        | 578      | 2                     | 4                                  | 15       | 21       | —                      | 21                        | 592      | 7        | 599      | 545                   | 37       | 1201 | 37   | 1201 |      |                         |                |                                     |
| 1. Speditoren                                      | 255  | 1        | 256      | —                     | —                                  | —        | 2        | —                      | 2                         | 257      | 1        | 258      | 238                   | 38       | 5    | 53   |      |      |                         |                |                                     |
| 2. Boten, Fremdenführer                            | 1  | —        | 1        | 1                     | —                                  | —        | —        | —                      | —                         | 1        | 1        | 2        | —                     | 2        | 3    | —    | —    |      |                         |                |                                     |
| 3. Droschken- und Fuhrhalterei*                    | 270  | 6        | 276      | 1                     | 4                                  | 13       | 18       | —                      | 18                        | 288      | 6        | 294      | 246                   | 18       | 558  |      |      |      |                         |                |                                     |
| 4. Tramway*  | 36   | —        | 36       | —                     | —                                  | —        | —        | —                      | —                         | 36       | —        | 36       | 40                    | 1        | 77   |      |      |      |                         |                |                                     |
| 5. Pferdescheerer*                                 | 8  | —        | 8        | —                     | —                                  | —        | —        | —                      | —                         | 8        | —        | 8        | 3                     | 6        | 9    |      |      |      |                         |                |                                     |
| 6. Schifffahrt                                     | 6  | —        | 6        | —                     | —                                  | —        | —        | —                      | —                         | 6        | —        | 6        | —                     | 6        | 12   | —    | —    | 18   |                         |                |                                     |
| V. Öffentliche Verwaltung   Wissenschaft und Kunst |  |          |          |                       |                                    |          |          |                        |                           |          |          |          |                       |          |      |      |      |      |                         |                |                                     |
|  | 1825   | 647      | 2472     | 87                    | 15                                 | 25       | 13       | 16                     | 12                        | 78       | 40       | 118      | 1903                  | 687      | 2590 | 3395 | 645  | 6630 |                         |                |                                     |
| A. Verwaltung und Rechtspflege                     |  |          |          |                       |                                    |          |          |                        |                           |          |          |          |                       |          |      |      |      |      |                         |                |                                     |
|  | 781  | 15       | 796      | 16                    | 8                                  | 1        | 25       | —                      | 25                        | 809      | 15       | 824      | 1513                  | 146      | 2185 | 146  | 2185 |      |                         |                |                                     |
| 1. Advokaten und Notare                            | 64   | —        | 64       | —                     | —                                  | —        | —        | —                      | —                         | 64       | —        | 64       | 73                    | 32       | 169  |      |      |      |                         |                |                                     |
| 2. Gerichtswesen                                   | 83   | 3        | 86       | —                     | —                                  | —        | —        | —                      | —                         | 83       | 3        | 86       | 174                   | 34       | 294  |      |      |      |                         |                |                                     |
| 3. Polizei   | 148  | —        | 148      | 9                     | 3                                  | —        | —        | —                      | —                         | 12       | 160      | —        | 160                   | 329      | 13   | 502  |      |      |                         |                |                                     |
| 4. Finanzwesen*                                    | 25   | 1        | 26       | 3                     | 1                                  | —        | —        | —                      | —                         | 4        | 29       | 1        | 30                    | 54       | 10   | 94   |      |      |                         |                |                                     |
| 5. Zollwesen                                       | 20   | —        | 20       | 1                     | —                                  | —        | —        | —                      | —                         | 1        | 186      | —        | 186                   | 359      | 13   | 558  |      |      |                         |                |                                     |
| 6. Militärwesen*                                   | 20   | —        | 20       | —                     | —                                  | —        | —        | —                      | —                         | 20       | —        | 20       | 24                    | 4        | 48   |      |      |      |                         |                |                                     |
| 7. Bauwesen  | 195  | —        | 195      | —                     | —                                  | 2        | 1        | 3                      | 3                         | 198      | —        | 198      | 350                   | 12       | 560  |      |      |      |                         |                |                                     |
| 8. Innere Verwaltung                               | 22   | —        | 22       | 1                     | 1                                  | —        | —        | —                      | —                         | 2        | 24       | —        | 24                    | 6        | 37   |      |      |      |                         |                |                                     |
| 9. Unterrichtsverwaltung*                          | 4  | —        | 4        | —                     | —                                  | —        | —        | —                      | —                         | 4        | —        | 4        | 13                    | 4        | 21   |      |      |      |                         |                |                                     |
| 10. Sanitätsverwaltung*                            | 16   | —        | 16       | 2                     | —                                  | —        | —        | —                      | —                         | 2        | 18       | —        | 18                    | 29       | 4    | 51   |      |      |                         |                |                                     |
| 11. Gemeindeverwaltung                             | 16   | 11       | 27       | —                     | 1                                  | —        | —        | —                      | —                         | 1        | 17       | 11       | 28                    | 26       | 5    | 59   |      |      |                         |                |                                     |
| 12. Consulatswesen*                                | 6  | —        | 6        | —                     | —                                  | —        | —        | —                      | —                         | 6        | —        | 6        | 17                    | 9        | 32   |      |      |      |                         |                |                                     |

| Berufsarten   | Personen, welche den beistehenden Beruf selbst treiben, bzw. getrieben haben. |          |          |                       |          |          |                           |          |          |                        |          |          |                           |          |          |          |          |          |          | Augehörige ohne Erwerb | Hauseingende | Berufsaushörige Personen überhaupt |
|---|---|----------|----------|-----------------------|----------|----------|---------------------------|----------|----------|------------------------|----------|----------|---------------------------|----------|----------|----------|----------|----------|----------|------------------------|--------------|------------------------------------|
|   | Davon erwerbend   |          |          | Davon nicht erwerbend |          |          |                           |          |          |                        |          |          | Berufsleute insgesamt     |          |          |          |          |          |          |                        |              |                                    |
|   | männlich  | weiblich | zusammen | wegen Alters          |          |          | wegen Krankheits- u. dgl. |          |          | wegen Arbeitslosigkeit |          |          | nicht erwerbend überhaupt | männlich | weiblich | zusammen |          |          |          |                        |              |                                    |
|   |   |          |          | männlich              | weiblich | zusammen | männlich                  | weiblich | zusammen | männlich               | weiblich | zusammen |                           |          |          |          | männlich | weiblich | zusammen |                        |              |                                    |
| 1   | 2   | 3        | 4        | 5                     | 6        | 7        | 8                         | 9        | 10       | 11                     | 12       | 13       | 14                        | 15       | 16       | 17       | 18       | 19       |          |                        |              |                                    |
| <b>B. Gesundheitspflege</b>                             |   |          |          |                       |          |          |                           |          |          |                        |          |          |                           |          |          |          |          |          |          |                        |              |                                    |
| 1. Personal der Krankenanstalten . . .                  | 264   | 291      | 575      | 2                     | 8        | 4        | 8                         | 5        | 4        | 11                     | 29       | 31       | 295                       | 311      | 606      | 336      | 141      | 1083     |          |                        |              |                                    |
| 2. Aerzte . . . . .                                     | 78  | 213      | 291      | 6                     | 4        | 7        | 1                         | —        | —        | 1                      | 13       | 14       | 79                        | 226      | 305      | 42       | 10       | 357      |          |                        |              |                                    |
| 3. Zahnärzte* . . . . .                                 | 66  | —        | 66       | 1                     | —        | —        | —                         | —        | —        | 2                      | —        | 2        | 68                        | —        | 68       | 154      | 71       | 296      |          |                        |              |                                    |
| 4. Andere Spezialärzte* . . . . .                       | 42  | 1        | 43       | —                     | —        | 2        | —                         | —        | —        | 2                      | —        | 2        | 44                        | 1        | 45       | 42       | 17       | 104      |          |                        |              |                                    |
| 5. Hebammen . . . . .                                   | —   | 41       | 41       | —                     | —        | 1        | —                         | —        | —        | 1                      | —        | 1        | 3                         | —        | 3        | 5        | —        | 8        |          |                        |              |                                    |
| 6. Privatkrankepfleger . . . . .                        | 9   | 29       | 38       | 1                     | 2        | 1        | 2                         | 4        | 3        | 7                      | 10       | 12       | 36                        | 48       | 7        | 3        | 58       |          |          |                        |              |                                    |
| 7. Massager* . . . . .                                  | 2   | 5        | 7        | —                     | —        | —        | —                         | —        | —        | —                      | —        | —        | 2                         | 5        | 7        | 5        | —        | 12       |          |                        |              |                                    |
| 8. Theriärzte . . . . .                                 | 9   | —        | 9        | —                     | —        | —        | —                         | —        | —        | —                      | —        | —        | 9                         | —        | 9        | 14       | 7        | 30       |          |                        |              |                                    |
| 9. Apotheker* . . . . .                                 | 67  | —        | 67       | —                     | 1        | 1        | —                         | —        | 2        | —                      | 2        | 69       | —                         | 69       | 44       | 19       | 132      |          |          |                        |              |                                    |
| 10. Badanstalten* . . . . .                             | 9   | 2        | 11       | —                     | —        | —        | —                         | —        | —        | —                      | —        | —        | 9                         | 2        | 11       | 11       | 8        | 30       |          |                        |              |                                    |
| <i>C. Kultus und Unterricht</i>                         | 480   | 242      | 722      | 14                    | 6        | 7        | 5                         | 9        | 8        | 30                     | 19       | 49       | 510                       | 261      | 771      | 1124     | 304      | 2190     |          |                        |              |                                    |
| 1. Öffentlicher Kirchendienst . . . . .                 | 58  | 1        | 59       | 2                     | 4        | —        | 2                         | —        | 8        | —                      | 8        | 61       | 1                         | 62       | 134      | 62       | 258      |          |          |                        |              |                                    |
| 2. Anderer Kultus . . . . .                             | 21  | 2        | 23       | —                     | —        | —        | —                         | —        | —        | —                      | —        | 24       | 2                         | 26       | 43       | 12       | 81       |          |          |                        |              |                                    |
| 3. Missionswesen . . . . .                              | 65  | 22       | 87       | 1                     | —        | —        | —                         | —        | 1        | —                      | 1        | 66       | 22                        | 88       | 84       | 18       | 190      |          |          |                        |              |                                    |
| 4. Stadtmission* . . . . .                              | 11  | 3        | 14       | —                     | —        | —        | —                         | —        | —        | —                      | —        | 11       | 3                         | 14       | 36       | 3        | 53       |          |          |                        |              |                                    |
| 5. Universität* . . . . .                               | 67  | 1        | 68       | —                     | —        | —        | —                         | —        | —        | —                      | —        | 67       | 1                         | 68       | 137      | 65       | 270      |          |          |                        |              |                                    |
| 6. Andere öffentliche Lehranstalten . . . . .           | 237   | 104      | 341      | 11                    | 5        | 1        | 4                         | 7        | 6        | 19                     | 15       | 34       | 256                       | 119      | 375      | 625      | 125      | 1125     |          |                        |              |                                    |
| 7. Privatschulen* . . . . .                             | 10  | 29       | 39       | —                     | —        | —        | —                         | —        | —        | 10                     | 29       | 39       | 32                        | 13       | 81       |          |          |          |          |                        |              |                                    |
| 8. Einzelne Privatlehrer* . . . . .                     | 13  | 30       | 43       | —                     | 2        | —        | —                         | —        | 1        | 2                      | 1        | 3        | 15                        | 31       | 16       | 28       | 5        | 79       |          |                        |              |                                    |
| 9. Kleinkinderschulen . . . . .                         | —   | 50       | 50       | 1                     | —        | 1        | —                         | —        | 1        | 3                      | —        | 3        | 53                        | 53       | 5        | 1        | 59       |          |          |                        |              |                                    |
| <i>D. Andere liberale Berufsarten</i>                   | 73  | 7        | 80       | 1                     | —        | 1        | 1                         | —        | 3        | 3                      | 76       | 7        | 83                        | 105      | 17       | 265      |          |          |          |                        |              |                                    |
| 1. Privatgelehrte* . . . . .                            | 1   | —        | 1        | —                     | 1        | —        | —                         | —        | 1        | —                      | 1        | 2        | —                         | 3        | —        | 2        | —        | 2        |          |                        |              |                                    |
| 2. Schriftsteller* . . . . .                            | 2   | —        | 2        | —                     | —        | —        | —                         | —        | —        | —                      | —        | 2        | —                         | 2        | —        | 3        | 1        | 6        |          |                        |              |                                    |
| 3. Zeilungsweisen* . . . . .                            | 70  | 7        | 77       | 1                     | —        | 1        | —                         | —        | 2        | —                      | 2        | 72       | 7                         | 79       | 102      | 16       | 137      |          |          |                        |              |                                    |
| <i>E. Künste</i>  | 204   | 92       | 296      | 4                     | 1        | 5        | —                         | —        | 6        | 1                      | 10       | 24       | 94                        | 306      | 215      | 37       | 658      |          |          |                        |              |                                    |
| 1. Künstler* . . . . .                                  | 13  | 13       | 26       | 1                     | —        | —        | —                         | —        | 6        | 1                      | 14       | 13       | 27                        | 16       | 2        |          |          |          |          |                        |              |                                    |
| 2. Kalligraphen* . . . . .                              | 1   | —        | 1        | —                     | 1        | —        | —                         | —        | 1        | —                      | 1        | 2        | —                         | 2        | —        | 2        |          |          |          |                        |              |                                    |
| 3. Bildhauer* . . . . .                                 | 47  | —        | 47       | —                     | 3        | —        | —                         | —        | 3        | —                      | 3        | 50       | —                         | 50       | 72       | 3        | 125      |          |          |                        |              |                                    |
| 4. Elfenbeinschnitzer* . . . . .                        | 1   | —        | 1        | —                     | —        | —        | —                         | —        | —        | —                      | —        | 1        | —                         | 1        | 3        | 1        | 5        |          |          |                        |              |                                    |
| 5. Graveure* . . . . .                                  | 10  | 1        | 11       | —                     | —        | —        | —                         | —        | —        | —                      | 10       | 1        | 11                        | 13       | 1        | 25       |          |          |          |                        |              |                                    |
| 6. Musiklehrer* . . . . .                               | 22  | 40       | 62       | —                     | —        | —        | —                         | —        | —        | 22                     | 40       | 62       | 64                        | 10       | 136      |          |          |          |          |                        |              |                                    |
| 7. Musiker* . . . . .                                   | 59  | 1        | 60       | 3                     | —        | —        | —                         | —        | 3        | —                      | 3        | 62       | 1                         | 63       | 86       | 15       | 164      |          |          |                        |              |                                    |
| 8. Theaterwesen* . . . . .                              | 38  | 35       | 73       | 1                     | 1        | —        | —                         | —        | 1        | 1                      | 2        | 39       | 36                        | 75       | 47       | 4        | 126      |          |          |                        |              |                                    |
| 9. Tanzlehrer* . . . . .                                | 2   | 2        | 4        | —                     | —        | —        | —                         | —        | —        | —                      | 2        | 2        | 4                         | 1        | 9        | —        | 3        |          |          |                        |              |                                    |
| 10. Reitlehrer* . . . . .                               | 8   | —        | 8        | —                     | —        | —        | —                         | —        | —        | —                      | 8        | —        | 8                         | —        | 8        | 10       | —        | 18       |          |                        |              |                                    |
| 11. Komiker, Volksänger u. dgl.* . . . . .              | 8   | —        | 8        | —                     | —        | —        | —                         | —        | —        | —                      | 8        | —        | 8                         | —        | 8        | 10       | —        | 18       |          |                        |              |                                    |
| <b>VI. Persönliche Dienste</b>                          |   |          |          |                       |          |          |                           |          |          |                        |          |          |                           |          |          |          |          |          |          |                        |              |                                    |
| 1. Bedienstete v. Anstalten u. Vereinen . . . . .       | 457   | 349      | 806      | 20                    | 41       | 36       | 59                        | 39       | 151      | 95                     | 251      | 346      | 552                       | 600      | 1152     | 808      | 49       | 2009     |          |                        |              |                                    |
| 2. Privatschreiber, Gesellschaftsfräuerinnen* . . . . . | 61  | 52       | 113      | 1                     | —        | —        | —                         | —        | 1        | —                      | 62       | 32       | 94                        | 77       | 44       | 215      |          |          |          |                        |              |                                    |
| 3. Hirschschafskutscher . . . . .                       | 21  | 13       | 34       | —                     | —        | —        | —                         | —        | —        | —                      | 21       | 13       | 34                        | —        | 34       | 16       |          |          |          |                        |              |                                    |
| 4. Hirschschafskutscher . . . . .                       | 91  | —        | 91       | 1                     | 4        | —        | 3                         | —        | 8        | —                      | 8        | 102      | —                         | 102      | 164      | —        | 296      |          |          |                        |              |                                    |
| 5. Vorgängerinnen, Kinderpflegerinnen . . . . .         | 56  | 56       | 112      | 5                     | —        | —        | 6                         | —        | 11       | 11                     | —        | 67       | 67                        | 5        | —        | 72       |          |          |          |                        |              |                                    |
| 6. Holzacker- und -Setzer* . . . . .                    | 44  | —        | 44       | —                     | 1        | —        | 1                         | —        | 2        | —                      | 2        | 46       | —                         | 46       | 66       | —        | 112      |          |          |                        |              |                                    |
| 7. Dienstmänner* . . . . .                              | 112   | —        | 112      | —                     | 5        | —        | 2                         | —        | 7        | —                      | 7        | 119      | —                         | 119      | 257      | 4        | 410      |          |          |                        |              |                                    |
| 8. Tagelöhner ohne nähere Angabe . . . . .              | 82  | 66       | 148      | 16                    | 1        | 22       | 4                         | 20       | 2        | 58                     | 7        | 65       | 140                       | 73       | 213      | 172      | 385      |          |          |                        |              |                                    |
| 9. Spelter* . . . . .                                   | 6   | —        | 6        | —                     | —        | —        | —                         | —        | —        | —                      | 6        | —        | 6                         | —        | 6        | 3        | 9        |          |          |                        |              |                                    |
| 10. Ausläufer und Einziger* . . . . .                   | 8   | 4        | 12       | —                     | 1        | —        | 5                         | —        | 6        | —                      | 6        | 14       | 4                         | 18       | 7        | —        | 25       |          |          |                        |              |                                    |
| 11. Pulfräuerinnen und Stundenfräuerinnen* . . . . .    | —   | 62       | 62       | —                     | 1        | —        | 1                         | —        | —        | —                      | 3        | —        | 65                        | 65       | 11       | —        | 76       |          |          |                        |              |                                    |
| 12. Ausbilschschinnen, Aufwärterinnen* . . . . .        | —   | 21       | 21       | —                     | —        | —        | —                         | —        | —        | —                      | —        | 21       | 21                        | —        | —        | —        | 26       |          |          |                        |              |                                    |
| 13. Silberbergarbeiter* . . . . .                       | 18  | 97       | 115      | —                     | 10       | 1        | 2                         | —        | 1        | 12                     | 13       | 19       | 109                       | 128      | 15       | 1        | 114      |          |          |                        |              |                                    |
| 14. Diensthofen nasser Stelle . . . . .                 | —   | —        | —        | 2                     | 24       | 2        | 52                        | 8        | 142      | 12                     | 218      | 230      | 12                        | 218      | 230      | 23       | 253      |          |          |                        |              |                                    |
| <b>VII. Personen ohne Beruf</b>                         |   |          |          |                       |          |          |                           |          |          |                        |          |          |                           |          |          |          |          |          |          |                        |              |                                    |
| 1. Rentiere . . . . .                                   | —   | —        | —        | —                     | —        | —        | —                         | —        | —        | —                      | 1354     | 1730     | 2980                      | —        | —        | —        | 4902     |          |          |                        |              |                                    |
| 2. Partikulare . . . . .                                | —   | —        | —        | —                     | —        | —        | —                         | —        | —        | —                      | 161      | 251      | 412                       | —        | —        | 370      | 572      | 1381     |          |                        |              |                                    |
| 3. Studenten ausser dem Elternhause . . . . .           | —   | —        | —        | —                     | —        | —        | —                         | —        | —        | —                      | 218      | 300      | 1118                      | —        | —        | 629      | 319      | 2666     |          |                        |              |                                    |
| 4. Missionszöglinge . . . . .                           | —   | —        | —        | —                     | —        | —        | —                         | —        | —        | —                      | 240      | 1        | 241                       | —        | —        | 1        | 1        | 243      |          |                        |              |                                    |
| 5. Zöglinge in Anstalten . . . . .                      | —   | —        | —        | —                     | —        | —        | —                         | —        | —        | —                      | 163      | 163      | —                         | —        | —        | —        | 163      |          |          |                        |              |                                    |
| 6. Schüler bei Privaten* . . . . .                      | —   | —        | —        | —                     | —        | —        | —                         | —        | —        | —                      | 63       | 81       | 144                       | —        | —        | —        | 144      |          |          |                        |              |                                    |
| 7. Verpflegte in Anstalt, ohne Berufsaug.* . . . . .    | —   | —        | —        | —                     | —        | —        | —                         | —        | —        | —                      | 171      | 135      | 306                       | —        | —        | —        | 306      |          |          |                        |              |                                    |
| 8. Verpflegte bei Privaten . . . . .                    | —   | —        | —        | —                     | —        | —        | —                         | —        | —        | —                      | 167      | 252      | 419                       | —        | —        | —        | 419      |          |          |                        |              |                                    |
| 9. Gefangene ohne Berufsaug.* . . . . .                 | —   | —        | —        | —                     | —        | —        | —                         | —        | —        | —                      | 42       | 26       | 68                        | —        | —        | —        | 68       |          |          |                        |              |                                    |
| 10. Sonstige Personen ohne Berufsaug.* . . . . .        | —   | —        | —        | —                     | —        | —        | —                         | —        | —        | —                      | 3        | 3        | 6                         | —        | —        | —        | 6        |          |          |                        |              |                                    |
| <b>Zusammen</b>   |   |          |          |                       |          |          |                           |          |          |                        |          |          |                           |          |          |          |          |          |          |                        |              |                                    |
| 1   | 2052  | 1656     | 3708     | 247                   | 107      | 336      | 199                       | 367      | 251      | 2204                   | 2283     | 1487     | 21002                     | 11413    | 33015    | 43304    | 46234    | 73749    |          |                        |              |                                    |



# Tab. XXIX. Die berufthätige Bevölkerung nach der Stellung

| Nummern der Haupttabelle | Berufsart  | Selbständige Berufthätige |      |  |      |                           |      |            |      |                       | Kaufmännisches und höheres technisches Personal |    |                |     |                           |     |            |    |                       |
|--------------------------|--|---------------------------|------|--|------|---------------------------|------|------------|------|-----------------------|---|----|----------------|-----|---------------------------|-----|------------|----|-----------------------|
|                          |  | in eigener Betriebsstätte |      | im Kunden-<br>haus-<br>im Umher-<br>ziehen |      | Ausgehende<br>ohne Erwerb |      | Hausgeinde |      | Personen<br>überhaupt | Gehilfen  |    | Lehr-<br>linge |     | Ausgehende<br>ohne Erwerb |     | Hausgeinde |    | Personen<br>überhaupt |
|                          |  | m.                        | w.   | m.   | w.   | m.                        | w.   | m.         | w.   |                       | m.  | w. | m.             | w.  | m.                        | w.  | m.         | w. |                       |
|                          |  | 1                         | 2    | 3  | 4    | 5                         | 6    | 7          | 8    | 9                     | 10  | 11 | 12             | 13  | 14                        | 15  | 16         | 17 | 18                    |
| 1                        | I. Urproduktion.                                     | 359                       | 61   | 13   | —    | 1044                      | 104  | 1581       | 4    | 11                    | —   | —  | —              | 4   | 4                         | 28  | —          | —  | —                     |
| 1                        | Landwirtschaft . . . . .                             | 257                       | 53   | —  | —    | 784                       | 68   | 1162       | —    | —                     | —   | —  | —              | —   | —                         | —   | —          | —  | —                     |
| 2.7                      | Gärtner, Kräutersammler . . . . .                    | 89                        | 8    | 13   | —    | 236                       | 30   | 376        | —    | 2                     | —   | —  | —              | —   | —                         | —   | —          | —  | 2                     |
| 3.4                      | Ansatz- und Herrschaftsgärtner . . . . .             | 7                         | —    | —  | —    | —                         | —    | —          | —    | —                     | —   | —  | —              | —   | —                         | —   | —          | —  | —                     |
| 5                        | Fischerei . . . . .                                  | 7                         | —    | —  | —    | 9                         | —    | 16         | —    | —                     | —   | —  | —              | —   | —                         | —   | —          | —  | —                     |
| 6                        | Molkerei . . . . .                                   | 5                         | —    | —  | —    | 14                        | 6    | 25         | 3    | 9                     | —   | —  | —              | —   | —                         | —   | —          | —  | 12                    |
| 8.9                      | Stein- und Salzgewinnung . . . . .                   | 1                         | —    | —  | —    | 1                         | —    | 2          | 1    | —                     | —   | —  | —              | —   | 4                         | 4   | 9          | —  | 9                     |
| 11                       | II. Industrie.                                       | 2118                      | 1065 | 19   | 1304 | 5049                      | 903  | 11473      | 845  | 147                   | 129   | 3  | 1286           | 246 | 2656                      | —   | —          | —  | —                     |
| A                        | A. Lebens- und Genussmittel                          | 278                       | 34   | —  | —    | 816                       | 250  | 1378       | 77   | 47                    | 9   | —  | 84             | 40  | 227                       | —   | —          | —  | —                     |
| 1                        | Müllerei . . . . .                                   | 12                        | 1    | —  | —    | 29                        | 11   | 53         | 3    | 2                     | —   | —  | —              | —   | 1                         | —   | 6          | —  | —                     |
| 2                        | Bäckerei . . . . .                                   | 965                       | 9    | —  | —    | 302                       | 82   | 469        | —    | 9                     | —   | —  | —              | —   | —                         | —   | 9          | —  | —                     |
| 3                        | Zuckerbäckerei . . . . .                             | 33                        | 8    | —  | —    | 78                        | 35   | 154        | —    | 14                    | —   | —  | —              | —   | —                         | —   | —          | —  | —                     |
| 4.5                      | Teigwaren- und Chocodelfabrikation . . . . .         | 4                         | 9    | —  | —    | 18                        | 1    | 32         | 1    | —                     | —   | —  | —              | —   | —                         | —   | —          | —  | —                     |
| 6.7                      | Metzgerei, Wursterei, Gallertenfabrikation . . . . . | 81                        | 3    | —  | —    | 267                       | 80   | 431        | 1    | 21                    | —   | —  | —              | 3   | —                         | 25  | —          | —  | —                     |
| 8.9                      | Sauerkraut- und Conservenfabrikation . . . . .       | 3                         | 3    | —  | —    | 10                        | 1    | 14         | 1    | 1                     | —   | —  | —              | —   | —                         | —   | —          | —  | —                     |
| 10                       | Cichorienfabrikation . . . . .                       | —                         | —    | —  | —    | —                         | —    | —          | 7    | —                     | —   | —  | —              | —   | 8                         | 3   | 18         | —  | —                     |
| 11.12                    | Gewürzmüller, Zuckersäger, Seuffabrikanten . . . . . | 5                         | —    | —  | —    | 13                        | 3    | 21         | —    | —                     | —   | —  | —              | —   | —                         | —   | —          | —  | —                     |
| 13.14                    | Bierbrauerei und Mälzerei . . . . .                  | 16                        | 1    | —  | —    | 30                        | 7    | 51         | 25   | —                     | 2   | —  | 40             | 4   | 71                        | —   | —          | —  | —                     |
| 15.16                    | Branntweinbrennerei, Destillation . . . . .          | 13                        | 2    | —  | —    | 33                        | 15   | 63         | 15   | —                     | 3   | —  | 6              | —   | 24                        | —   | —          | —  | —                     |
| 17                       | Champagnerfabrikation . . . . .                      | 2                         | —    | —  | —    | 6                         | 4    | 12         | 3    | —                     | —   | —  | 7              | 2   | 12                        | —   | —          | —  | —                     |
| 18.19                    | Eis- und Mineralwasserfabrikation . . . . .          | 5                         | —    | —  | —    | 13                        | 6    | 24         | 3    | —                     | —   | —  | 1              | —   | 4                         | —   | —          | —  | —                     |
| 20                       | Tabak- und Cigarrenfabrikation . . . . .             | 8                         | 1    | —  | —    | 17                        | 5    | 31         | 18   | —                     | —   | —  | 1              | —   | 18                        | 1   | 41         | —  | —                     |
| 11 B                     | B. Kleidung und Putz                                 | 639                       | 952  | 3  | 1362 | 2106                      | 145  | 3269       | 42   | 48                    | 10  | 3  | 30             | 2   | 136                       | —   | —          | —  | —                     |
| 1—4                      | Schneiderei und Confectionsgeschäfte . . . . .       | 185                       | 358  | 3  | 277  | 584                       | 49   | 1453       | 33   | 24                    | 5   | 3  | 24             | 2   | 91                        | —   | —          | —  | —                     |
| 5.6                      | Weisszeugnerei, Hemden- u. Cravattenfabr. . . . .    | 4                         | 70   | —  | —    | 60                        | 53   | 3          | 190  | 5                     | 2   | 1  | —              | —   | —                         | —   | —          | —  | 8                     |
| 7                        | Kundennäherei . . . . .                              | —                         | 152  | —  | —    | 257                       | 121  | 2          | 532  | —                     | —   | —  | —              | —   | —                         | —   | —          | —  | —                     |
| 8                        | Corsetfabrikation . . . . .                          | 1                         | 8    | —  | —    | 4                         | 5    | 15         | —    | 1                     | —   | —  | —              | —   | —                         | —   | —          | —  | 1                     |
| 9.10                     | Putzmacherei und Modewarenfabrikation . . . . .      | 4                         | 74   | —  | —    | 25                        | 23   | 3          | 129  | 2                     | —   | 2  | —              | —   | —                         | —   | —          | —  | 4                     |
| 11                       | Stricken, Häkeln, Flecken etc. . . . .               | —                         | 60   | —  | —    | 3                         | 17   | —          | 80   | —                     | 1   | —  | —              | —   | —                         | —   | —          | —  | 1                     |
| 12                       | Strickwarenfabrikation . . . . .                     | 4                         | 9    | —  | —    | 19                        | 6    | 38         | 8    | 5                     | 2   | —  | 5              | —   | 15                        | 3   | —          | —  | 15                    |
| 13.14                    | Schuhmacherei . . . . .                              | 331                       | 2    | 1  | —    | 726                       | 18   | 1078       | —    | 3                     | —   | —  | —              | —   | —                         | —   | —          | —  | 3                     |
| 15.16                    | Turk- und Holzschuhmacherei . . . . .                | 2                         | 2    | —  | —    | 3                         | —    | 7          | —    | —                     | —   | —  | —              | —   | —                         | —   | —          | —  | —                     |
| 17—19                    | Hut- und Kappenmacherei . . . . .                    | 19                        | 3    | —  | —    | 31                        | 10   | 63         | —    | 6                     | —   | —  | —              | —   | —                         | —   | —          | —  | 6                     |
| 20                       | Kürschnerei . . . . .                                | 6                         | —    | —  | —    | 13                        | 3    | 22         | —    | 1                     | —   | —  | 1              | —   | 2                         | —   | —          | —  | 2                     |
| 21                       | Passamenterie . . . . .                              | 2                         | —    | —  | —    | 5                         | 2    | 9          | —    | 1                     | —   | —  | —              | —   | —                         | —   | —          | —  | 1                     |
| 22                       | Schirmfabrikation . . . . .                          | 7                         | 3    | 1  | —    | 11                        | 4    | 29         | —    | 3                     | —   | —  | —              | —   | —                         | —   | —          | —  | 3                     |
| 23                       | Barbiere und Haarärzte . . . . .                     | 63                        | 20   | —  | 10   | 159                       | 17   | 269        | —    | 1                     | —   | —  | —              | —   | —                         | —   | —          | —  | 1                     |
| 24.25                    | Wascherei und Glätterei . . . . .                    | 9                         | 190  | —  | 730  | 384                       | 23   | 1286       | —    | —                     | —   | —  | —              | —   | —                         | —   | —          | —  | —                     |
| 26                       | Kleider- und Federreinigung . . . . .                | 2                         | 1    | —  | —    | 5                         | 7    | 2          | —    | —                     | —   | —  | —              | —   | —                         | —   | —          | —  | —                     |
| 27                       | Puppenfabrikation . . . . .                          | —                         | 1    | —  | —    | —                         | —    | —          | 2    | —                     | —   | —  | —              | —   | —                         | —   | —          | —  | —                     |
| 11 C                     | C. Bau u. Einrichtung von Wohnungen                  | 746                       | 33   | 14   | —    | 2                         | 1910 | 249        | 2954 | 109                   | 29  | 13 | —              | 104 | 13                        | 264 | —          | —  | —                     |
| 1—4                      | Baugeschäfte, Architekten . . . . .                  | 61                        | 1    | —  | —    | 13                        | 56   | 31         | 51   | —                     | 14  | —  | —              | 57  | 11                        | 133 | —          | —  | —                     |
| 5                        | Kalk- und Ziegelbrennerei, Thonwarenfab. . . . .     | 4                         | 1    | —  | —    | 18                        | 4    | 22         | 6    | —                     | —   | —  | —              | 14  | —                         | 20  | —          | —  | —                     |
| 6.7                      | Asphalt- und Cementgeschäfte . . . . .               | 8                         | —    | —  | —    | 18                        | 6    | 32         | 4    | —                     | 1   | —  | 8              | 1   | 14                        | —   | —          | —  | —                     |
| 8                        | Maurer und Steinhauer . . . . .                      | 361                       | —    | —  | —    | 91                        | —    | 127        | 2    | —                     | —   | —  | —              | —   | —                         | —   | —          | —  | 2                     |
| 9                        | Gypser . . . . .                                     | 17                        | 1    | 1  | —    | 56                        | 6    | 81         | —    | 1                     | —   | —  | —              | —   | —                         | —   | —          | —  | 1                     |
| 10                       | Gas- und Wasser-Einrichtung . . . . .                | 1                         | —    | —  | —    | 2                         | —    | 3          | 2    | —                     | —   | —  | —              | —   | 5                         | 1   | 8          | —  | —                     |
| 11                       | Abfälltreinigung . . . . .                           | 4                         | —    | —  | —    | 5                         | 1    | 10         | —    | —                     | —   | —  | —              | —   | —                         | —   | —          | —  | —                     |
| 12                       | Scheffelderker . . . . .                             | 3                         | —    | —  | —    | 7                         | —    | 10         | —    | —                     | —   | —  | —              | —   | —                         | —   | —          | —  | —                     |
| 13                       | Kaminfeger . . . . .                                 | 40                        | 1    | —  | —    | 34                        | 3    | 48         | —    | —                     | —   | —  | —              | —   | —                         | —   | —          | —  | —                     |
| 13.14                    | Zimmerleute, Säger . . . . .                         | 12                        | —    | —  | —    | 99                        | 11   | 152        | 11   | 1                     | 2   | —  | 6              | —   | 20                        | —   | —          | —  | —                     |
| 15.16                    | Schreiner und Parkettierer . . . . .                 | 130                       | 3    | 3  | —    | 295                       | 28   | 459        | 9    | 3                     | —   | —  | 6              | —   | 18                        | —   | —          | —  | —                     |
| 17                       | Glaser . . . . .                                     | 23                        | 1    | —  | —    | 58                        | 4    | 86         | —    | —                     | —   | —  | —              | —   | —                         | —   | —          | —  | —                     |
| 18                       | Glasmaier . . . . .                                  | 2                         | 1    | —  | —    | 14                        | 1    | 18         | —    | —                     | —   | —  | —              | —   | —                         | —   | —          | —  | —                     |
| 19                       | Drechsler . . . . .                                  | 12                        | 1    | —  | —    | 33                        | 3    | 49         | —    | 1                     | —   | —  | 1              | —   | 2                         | —   | —          | —  | —                     |
| 20                       | Schlosser, Eisenbauwerkstätte . . . . .              | 55                        | —    | —  | —    | 119                       | 14   | 216        | 1    | —                     | —   | —  | —              | —   | —                         | —   | —          | —  | —                     |
| 21.22                    | Kochherd- und Eisenmischelfabrikation . . . . .      | 2                         | —    | —  | —    | 4                         | 3    | 9          | 2    | —                     | —   | —  | —              | —   | —                         | —   | —          | —  | —                     |
| 23.24                    | Hofner und Ofenhauer . . . . .                       | 23                        | 1    | 2  | —    | 52                        | 3    | 79         | —    | —                     | —   | —  | —              | —   | —                         | —   | —          | —  | —                     |
| 25.26                    | Maler und Lackierer . . . . .                        | 80                        | 2    | 4  | —    | 171                       | 22   | 277        | —    | 1                     | 1   | —  | —              | —   | —                         | —   | —          | —  | —                     |
| 27.28                    | Tapetzierer und Matratzenmacher . . . . .            | 44                        | 10   | 1  | —    | 105                       | 19   | 183        | 1    | 1                     | —   | —  | 4              | —   | 6                         | —   | —          | —  | —                     |
| 29                       | Sattler . . . . .                                    | 20                        | 4    | 2  | —    | 76                        | 5    | 104        | 1    | 1                     | 1   | —  | 3              | —   | 9                         | —   | —          | —  | —                     |
| 30.31                    | Spengler und Ofenrohrfabrikanten . . . . .           | 71                        | 4    | —  | —    | 220                       | 26   | 320        | 5    | 11                    | —   | —  | —              | —   | 16                        | —   | —          | —  | —                     |
| 32                       | Gold- und Silberarbeiter . . . . .                   | 18                        | 2    | —  | —    | 13                        | 6    | 34         | —    | 3                     | —   | —  | —              | —   | —                         | —   | —          | —  | 3                     |

# des Kantons Basel-Stadt im Berufe.

LI.

| Berufsmässig ausgebildete Arbeiter      |      |                         |     |     |                        |      |             |       |     | Hilfsarbeiter mit anderer Berufsbildung |     |             |     |     |                        |     |             |     |     | Nicht beruflich ausgebildete Hilfsarbeiter |       |             |    |   | Summe aller berufszugehörigen Personen |
|---|------|-------------------------|-----|-----|------------------------|------|-------------|-------|-----|---|-----|-------------|-----|-----|------------------------|-----|-------------|-----|-----|--|-------|-------------|----|---|--|
| Gehilfen                                |      |                         |     |     | Lehrlinge              |      |             |       |     | Gehilfen                                |     |             |     |     | Lehrlinge              |     |             |     |     | selbstthätige                              |       |             |    |   |  |
| in der Betriebsstätte des Unternehmehrs |      | in ihrer eignen Wohnung |     |     | Angehörige ohne Erwerb |      | Hausgenosse |       |     | Angehörige ohne Erwerb                  |     | Hausgenosse |     |     | Angehörige ohne Erwerb |     | Hausgenosse |     |     | Angehörige ohne Erwerb                     |       | Hausgenosse |    |   |  |
| m.                                      | w.   | m.                      | w.  | m.  | w.                     | m.   | w.          | m.    | w.  | m.                                      | w.  | m.          | w.  | m.  | w.                     | m.  | w.          | m.  | w.  | m.   | w.    | m.          | w. |   |  |
| 1.                                      | 18.  | 19.                     | 20. | 21. | 22.                    | 23.  | 24.         | 25.   | 26. | 27.                                     | 28. | 29.         | 30. | 31. | 32.                    | 33. | 34.         | 35. | 36. | 37.  | 38.   |             |    |   |  |
| 772                                     | 87   | —                       | —   | 56  | —                      | 390  | 4           | 1190  | 3   | —                                       | —   | —           | 4   | —   | 7                      | 94  | 15          | 180 | 1   | 240  | 3050  | —           | —  |   |  |
| 491                                     | 25   | —                       | —   | —   | —                      | 82   | —           | 598   | 1   | —                                       | —   | —           | —   | —   | 1                      | 55  | 15          | 68  | —   | 128  | 1889  | —           | —  |   |  |
| 112                                     | 11   | —                       | —   | 50  | —                      | 61   | —           | 261   | 1   | —                                       | —   | —           | —   | —   | 1                      | 19  | —           | 46  | —   | 65   | 708   | —           | —  |   |  |
| 122                                     | 1    | —                       | —   | 5   | —                      | 182  | 4           | 311   | —   | —                                       | —   | —           | —   | —   | —                      | 15  | —           | 20  | 1   | 56   | 350   | —           | —  |   |  |
| 5                                       | —    | —                       | —   | 1   | —                      | —    | —           | 9     | —   | —                                       | —   | —           | —   | —   | —                      | 2   | —           | —   | —   | —  | 25    | —           | —  |   |  |
| 12                                      | —    | —                       | —   | —   | —                      | 2    | —           | 14    | —   | —                                       | —   | —           | —   | —   | —                      | 3   | —           | 6   | —   | 2  | 53    | —           | —  |   |  |
| —                                       | —    | —                       | —   | —   | —                      | —    | —           | 1     | —   | —                                       | —   | —           | 1   | —   | 5                      | —   | —           | —   | —   | 9  | 25    | —           | —  |   |  |
| 5088                                    | 4405 | 86                      | 404 | 872 | 460                    | 7578 | 119         | 19862 | 700 | 277                                     | 18  | 16          | 952 | 12  | 1975                   | 774 | 106         | 885 | 11  | 1786                                       | 87752 | —           | —  |   |  |
| 696                                     | 146  | —                       | 1   | 113 | —                      | 336  | 7           | 1299  | 81  | 5                                       | 1   | —           | 88  | —   | 175                    | 148 | 17          | 124 | —   | 289  | 3368  | —           | —  |   |  |
| 32                                      | —    | —                       | —   | 4   | —                      | 24   | —           | 60    | 6   | 1                                       | —   | —           | 8   | —   | 15                     | 7   | 17          | 2   | —   | 9  | 143   | —           | —  |   |  |
| 198                                     | —    | —                       | —   | 34  | —                      | 11   | —           | 275   | —   | 2                                       | —   | —           | —   | —   | 2                      | 12  | —           | 19  | —   | 31   | 804   | —           | —  |   |  |
| 47                                      | —    | —                       | —   | 38  | —                      | 5    | —           | 90    | —   | —                                       | —   | —           | —   | —   | —                      | 11  | —           | —   | —   | 11   | 269   | —           | —  |   |  |
| 218                                     | —    | —                       | —   | 26  | —                      | 46   | —           | 280   | 4   | —                                       | —   | —           | 5   | —   | 9                      | 10  | —           | —   | —   | 10   | 765   | —           | —  |   |  |
| 2                                       | —    | —                       | —   | —   | —                      | 2    | —           | 3     | —   | —                                       | —   | —           | —   | —   | 3                      | 5   | —           | —   | —   | 5  | 26    | —           | —  |   |  |
| 19                                      | 23   | —                       | 1   | —   | —                      | 27   | —           | 70    | 8   | 1                                       | —   | —           | 16  | —   | 25                     | 16  | 11          | 21  | —   | 51   | 164   | —           | —  |   |  |
| 2                                       | —    | —                       | —   | —   | —                      | 5    | 1           | 8     | —   | —                                       | —   | —           | —   | —   | —                      | 1   | —           | —   | —   | 1  | 30    | —           | —  |   |  |
| 114                                     | —    | —                       | —   | 9   | —                      | 98   | 4           | 225   | 41  | —                                       | —   | —           | 31  | —   | 72                     | 56  | —           | 47  | —   | 105  | 525   | —           | —  |   |  |
| 2                                       | —    | —                       | —   | —   | —                      | —    | —           | 2     | 8   | —                                       | —   | —           | —   | —   | 16                     | 5   | —           | 5   | —   | 10   | 115   | —           | —  |   |  |
| —                                       | —    | —                       | —   | —   | —                      | —    | —           | —     | 2   | —                                       | —   | —           | 3   | —   | 6                      | 2   | —           | 7   | —   | 9  | 38    | —           | —  |   |  |
| 62                                      | 123  | —                       | —   | 2   | —                      | 90   | 2           | 279   | —   | 1                                       | —   | —           | 11  | —   | 20                     | 16  | —           | 12  | —   | 28   | 76    | —           | —  |   |  |
| 305                                     | 443  | 63                      | 49  | 71  | 396                    | 327  | 4           | 1858  | —   | 21                                      | —   | 15          | —   | —   | 36                     | 45  | 1           | 3   | 1   | 20   | 7259  | —           | —  |   |  |
| 217                                     | 233  | 51                      | 9   | 26  | 242                    | 269  | 3           | 1050  | —   | —                                       | —   | —           | —   | —   | —                      | 12  | —           | 3   | 1   | 16   | 2610  | —           | —  |   |  |
| —                                       | 39   | —                       | 1   | 1   | 37                     | 3    | —           | 81    | —   | 1                                       | —   | 1           | —   | —   | 2                      | 1   | —           | —   | —   | 1  | —     | —           | —  | — |  |
| —                                       | 9    | —                       | 5   | —   | 29                     | —    | —           | 43    | —   | —                                       | —   | —           | —   | —   | —                      | —   | —           | —   | —   | —  | 575   | —           | —  | — |  |
| —                                       | 4    | —                       | 2   | —   | —                      | —    | —           | 6     | —   | —                                       | —   | —           | —   | —   | —                      | —   | —           | —   | —   | —  | 22    | —           | —  | — |  |
| —                                       | 19   | —                       | 1   | —   | 25                     | —    | —           | 45    | —   | —                                       | —   | —           | —   | —   | —                      | —   | —           | —   | —   | 179  | —     | —           | —  | — |  |
| —                                       | 4    | —                       | 12  | —   | 1                      | 2    | —           | 19    | —   | —                                       | —   | —           | —   | —   | —                      | —   | —           | —   | —   | 100  | —     | —           | —  | — |  |
| —                                       | 57   | —                       | 7   | —   | 6                      | 7    | —           | 77    | —   | 1                                       | —   | —           | —   | —   | 1                      | 2   | —           | —   | —   | 2  | 133   | —           | —  | — |  |
| 186                                     | 5    | 12                      | 5   | 16  | 2                      | 30   | —           | 256   | —   | —                                       | —   | —           | —   | —   | —                      | —   | —           | —   | —   | 1337                                       | —     | —           | —  | — |  |
| 2                                       | 4    | —                       | —   | —   | —                      | —    | —           | 6     | —   | —                                       | —   | —           | —   | —   | —                      | —   | —           | —   | —   | 13   | —     | —           | —  | — |  |
| 8                                       | 7    | —                       | 1   | —   | 2                      | 1    | —           | 19    | —   | —                                       | —   | —           | —   | —   | —                      | —   | —           | —   | —   | 88   | —     | —           | —  | — |  |
| 7                                       | 8    | —                       | —   | 3   | —                      | 3    | 1           | 22    | —   | —                                       | —   | —           | —   | —   | —                      | —   | —           | —   | —   | 46   | —     | —           | —  | — |  |
| 3                                       | 5    | —                       | —   | 3   | —                      | 3    | —           | 11    | —   | —                                       | —   | —           | —   | —   | —                      | —   | —           | —   | —   | 24   | —     | —           | —  | — |  |
| 5                                       | 9    | —                       | 6   | 5   | 3                      | 9    | —           | 37    | —   | —                                       | —   | —           | —   | —   | —                      | —   | —           | —   | —   | 69   | —     | —           | —  | — |  |
| 76                                      | 4    | —                       | —   | 17  | —                      | —    | —           | 97    | —   | —                                       | —   | —           | —   | —   | —                      | —   | —           | —   | —   | 367  | —     | —           | —  | — |  |
| 1                                       | 35   | —                       | —   | 19  | —                      | —    | —           | 85    | —   | 19                                      | —   | 14          | —   | —   | —                      | —   | —           | —   | —   | 1401                                       | —     | —           | —  | — |  |
| —                                       | —    | —                       | —   | —   | —                      | —    | —           | —     | —   | —                                       | —   | —           | —   | —   | —                      | —   | —           | —   | —   | —  | 7     | —           | —  | — |  |
| —                                       | 1    | —                       | —   | —   | —                      | —    | —           | 1     | —   | —                                       | —   | —           | —   | —   | —                      | —   | —           | —   | —   | 3  | —     | —           | —  | — |  |
| 3072                                    | 8    | 3                       | —   | 374 | 6                      | 2506 | 29          | 4988  | 219 | 13                                      | 10  | —           | 156 | 2   | 400                    | 213 | 3           | 237 | 2   | 455  | 3071  | —           | —  | — |  |
| 412                                     | —    | —                       | —   | 27  | —                      | 554  | 3           | 996   | 106 | —                                       | 6   | —           | 80  | 1   | 193                    | 130 | —           | 193 | 1   | 324  | 1857  | —           | —  | — |  |
| 18                                      | —    | —                       | —   | 2   | —                      | 12   | —           | 32    | 3   | —                                       | —   | —           | 3   | —   | 6                      | 3   | 1           | 2   | —   | 6  | 86    | —           | —  | — |  |
| 25                                      | —    | —                       | —   | —   | —                      | 45   | —           | 70    | 6   | —                                       | —   | —           | 14  | —   | 20                     | 13  | —           | 7   | —   | 20   | 156   | —           | —  | — |  |
| 100                                     | —    | —                       | —   | 5   | —                      | 100  | 1           | 206   | —   | —                                       | —   | —           | —   | —   | —                      | 3   | —           | —   | —   | 3  | 338   | —           | —  | — |  |
| 21                                      | —    | —                       | —   | 1   | —                      | 42   | —           | 64    | —   | —                                       | —   | —           | —   | —   | —                      | 1   | —           | —   | —   | 1  | 147   | —           | —  | — |  |
| 3                                       | —    | —                       | —   | —   | —                      | 3    | —           | 6     | 2   | —                                       | —   | —           | 1   | —   | 3                      | —   | —           | —   | —   | 20   | —     | —           | —  | — |  |
| 9                                       | —    | —                       | —   | —   | —                      | —    | —           | —     | —   | —                                       | —   | —           | —   | —   | —                      | 9   | —           | 23  | —   | 32   | —     | —           | —  | — |  |
| 27                                      | —    | —                       | —   | 6   | —                      | 5    | —           | 38    | —   | —                                       | —   | —           | —   | —   | —                      | —   | —           | —   | —   | —  | 86    | —           | —  | — |  |
| 299                                     | —    | —                       | —   | 12  | —                      | 299  | 3           | 613   | 23  | —                                       | 1   | —           | 43  | —   | 67                     | 9   | —           | 2   | —   | 11   | 863   | —           | —  | — |  |
| 348                                     | —    | —                       | —   | 61  | —                      | 583  | 9           | 1001  | 43  | 2                                       | 2   | —           | 5   | —   | 52                     | 9   | —           | 5   | 1   | 15   | 1545  | —           | —  | — |  |
| 16                                      | —    | 1                       | —   | 9   | —                      | 24   | —           | 50    | —   | —                                       | —   | —           | —   | —   | —                      | —   | —           | —   | —   | 136  | —     | —           | —  | — |  |
| 7                                       | —    | —                       | —   | —   | —                      | —    | —           | 7     | —   | —                                       | —   | —           | —   | —   | —                      | —   | —           | —   | —   | 25   | —     | —           | —  | — |  |
| 18                                      | —    | —                       | —   | 8   | —                      | 11   | —           | 32    | —   | —                                       | —   | —           | —   | —   | —                      | 1   | —           | —   | —   | 1  | 84    | —           | —  | — |  |
| 129                                     | —    | —                       | —   | 51  | —                      | 193  | 2           | 375   | —   | —                                       | —   | —           | —   | —   | —                      | 1   | —           | —   | —   | 1  | 593   | —           | —  | — |  |
| 12                                      | —    | —                       | —   | 1   | —                      | 10   | —           | 23    | 2   | —                                       | —   | —           | 3   | —   | 5                      | 1   | —           | —   | —   | 1  | 49    | —           | —  | — |  |
| 34                                      | —    | —                       | —   | 2   | —                      | 33   | —           | 69    | 3   | —                                       | —   | —           | —   | —   | 3                      | —   | —           | —   | —   | —  | 151   | —           | —  | — |  |
| 202                                     | —    | —                       | —   | 43  | —                      | 226  | 5           | 477   | —   | —                                       | —   | —           | —   | —   | —                      | 5   | —           | 1   | —   | 6  | 780   | —           | —  | — |  |
| 56                                      | 6    | —                       | —   | 34  | 6                      | 58   | 1           | 161   | —   | 11                                      | —   | —           | —   | —   | 11                     | 1   | 1           | —   | —   | 2  | 863   | —           | —  | — |  |
| 39                                      | —    | —                       | —   | 27  | —                      | 28   | 1           | 95    | —   | —                                       | —   | —           | —   | —   | —                      | —   | —           | —   | —   | 1  | 209   | —           | —  | — |  |
| 173                                     | 1    | —                       | —   | 54  | —                      | 161  | —           | 389   | 23  | —                                       | 1   | —           | 5   | —   | 29                     | 17  | 1           | —   | —   | 18   | 772   | —           | —  | — |  |
| 6                                       | —    | —                       | —   | —   | —                      | —    | —           | 6     | —   | —                                       | —   | —           | —   | —   | —                      | 1   | —           | —   | —   | 1  | 44    | —           | —  | — |  |

| Nummern der Haupttabelle | Berufsart                                  | Selbständige Berufsthätige |     |                                     |    |                           |      |             |      |                    |     | Kaufmännisches und höheres technisches Personal |      |             |      |                           |    |             |    |                    |    |
|--------------------------|--|----------------------------|-----|-------------------------------------|----|---------------------------|------|-------------|------|--------------------|-----|---|------|-------------|------|---------------------------|----|-------------|----|--------------------|----|
|                          |  | in eigener Betriebsstätte  |     | im Kunden- oder bei im Labor ziehen |    | Ausschüßige ohne Geschäft |      | Hausgewerbe |      | Personen überhaupt |     | Gebildeten                                      |      | Lehr- linge |      | Ausschüßige ohne Geschäft |    | Hausgewerbe |    | Personen überhaupt |    |
|                          |  | m.                         | w.  | m.                                  | w. | m.                        | w.   | m.          | w.   | m.                 | w.  | m.  | w.   | m.          | w.   | m.                        | w. | m.          | w. | m.                 | w. |
| 1                        | 3  | 2                          | 1   | 3                                   | 6  | 7                         | 8    | 9           | 10   | 11                 | 12  | 13  | 14   | 15          | 16   | 17                        | 18 | 19          | 20 | 21                 | 22 |
| 33                       | Gürtler                                    | 3                          | —   | —                                   | —  | 2                         | —    | 4           | —    | —                  | —   | —   | —    | —           | —    | —                         | —  | —           | —  | —                  | —  |
| 34                       | Vergolder und Rahmenmacher                 | 8                          | 2   | —                                   | —  | 18                        | 3    | 31          | —    | —                  | —   | —   | —    | —           | —    | —                         | —  | —           | —  | —                  | —  |
| 35                       | Kupferschmiede                             | 5                          | —   | —                                   | —  | 13                        | —    | 18          | —    | —                  | —   | —   | —    | —           | —    | —                         | —  | —           | —  | —                  | —  |
| 36                       | Zinn- und Gelbgießer                       | 2                          | —   | —                                   | —  | 4                         | —    | 6           | —    | —                  | —   | —   | —    | —           | —    | —                         | —  | —           | —  | —                  | —  |
| 37.38                    | Küfer und Köbler                           | 43                         | 2   | 2                                   | —  | 112                       | 14   | 173         | 1    | —                  | —   | —   | —    | —           | —    | —                         | —  | —           | —  | —                  | —  |
| 39.40                    | Korbmacher und Sesselflechter              | 15                         | 1   | —                                   | 1  | 20                        | 1    | 38          | 1    | 2                  | —   | —   | —    | —           | —    | —                         | —  | —           | —  | —                  | —  |
| 41                       | Bürsten- und Bürstenholzmacher             | 10                         | 1   | —                                   | —  | 33                        | 10   | 54          | —    | 4                  | —   | —   | —    | —           | —    | —                         | —  | —           | —  | —                  | —  |
| II D                     | B. Polygraphische Gewerbe und Ver wandtes  | 97                         | 6   | —                                   | —  | 265                       | 49   | 417         | 17   | 7                  | —   | —   | —    | —           | —    | —                         | —  | —           | —  | —                  | —  |
| 1                        | Schriftgießerei                            | —                          | —   | —                                   | —  | —                         | —    | 5           | —    | —                  | —   | —   | —    | —           | —    | —                         | —  | —           | —  | —                  | —  |
| 2                        | Xylographie                                | —                          | —   | —                                   | —  | 8                         | —    | —           | —    | —                  | —   | —   | —    | —           | —    | —                         | —  | —           | —  | —                  | —  |
| 3                        | Buchdruckerei                              | 20                         | 2   | —                                   | —  | 78                        | 19   | 119         | 11   | 1                  | —   | —   | —    | —           | —    | —                         | —  | —           | —  | —                  | —  |
| 4                        | Steindruck (Lithographie)                  | 19                         | —   | —                                   | —  | 33                        | 9    | 61          | —    | —                  | —   | —   | —    | —           | —    | —                         | —  | —           | —  | —                  | —  |
| 5                        | Photographie und Lichtdruck                | 20                         | —   | —                                   | —  | 38                        | 10   | 68          | —    | —                  | —   | —   | —    | —           | —    | —                         | —  | —           | —  | —                  | —  |
| 6.7                      | Linirer und Hektographenmacher             | 2                          | 3   | —                                   | —  | 1                         | 3    | 3           | —    | —                  | —   | —   | —    | —           | —    | —                         | —  | —           | —  | —                  | —  |
| 8                        | Buchbinderei                               | 31                         | 3   | —                                   | —  | 86                        | 10   | 130         | 1    | 6                  | —   | —   | —    | —           | —    | —                         | —  | —           | —  | —                  | —  |
| 9.10                     | Cartonage- und Dänenfabrikation            | 8                          | 1   | —                                   | —  | 26                        | 1    | 31          | —    | —                  | —   | —   | —    | —           | —    | —                         | —  | —           | —  | —                  | —  |
| II E                     | E. Textilindustrie                         | 111                        | 1   | —                                   | —  | 217                       | 53   | 316         | 382  | 1                  | 71  | —   | —    | —           | —    | —                         | —  | —           | —  | —                  | —  |
| 1                        | Fleurepinneri                              | 17                         | —   | —                                   | —  | 49                        | 32   | 58          | 38   | 1                  | —   | —   | —    | —           | —    | —                         | —  | —           | —  | —                  | —  |
| 2a—h                     | Seiden- und Baumwollfabrikation            | 34                         | —   | —                                   | —  | 78                        | 74   | 186         | 322  | 65                 | —   | —   | —    | —           | —    | —                         | —  | —           | —  | —                  | —  |
| 3                        | Hilfsgewerbe derselben                     | 27                         | 1   | —                                   | —  | 47                        | 2    | 77          | 1    | —                  | —   | —   | —    | —           | —    | —                         | —  | —           | —  | —                  | —  |
| 4                        | Seidenstoff- und Krepweberei               | 3                          | 1   | —                                   | —  | 1                         | 3    | 5           | 2    | —                  | —   | —   | —    | —           | —    | —                         | —  | —           | —  | —                  | —  |
| 5                        | Seidenzwirneri                             | 4                          | 1   | —                                   | —  | 17                        | 10   | 32          | 5    | —                  | —   | —   | —    | —           | —    | —                         | —  | —           | —  | —                  | —  |
| 6                        | Nähseidenfabrikation                       | 4                          | —   | —                                   | —  | 11                        | 6    | 21          | 6    | 2                  | —   | —   | —    | —           | —    | —                         | —  | —           | —  | —                  | —  |
| 7                        | Baumwollspinnerei und Weberei              | 11                         | —   | —                                   | —  | 29                        | 24   | 61          | 6    | 3                  | —   | —   | —    | —           | —    | —                         | —  | —           | —  | —                  | —  |
| 8                        | Stückerei                                  | —                          | —   | —                                   | —  | —                         | —    | —           | —    | —                  | —   | —   | —    | —           | —    | —                         | —  | —           | —  | —                  | —  |
| 9.10                     | Wollenzwischerei                           | 2                          | —   | —                                   | —  | —                         | —    | 2           | —    | —                  | —   | —   | —    | —           | —    | —                         | —  | —           | —  | —                  | —  |
| 11                       | Tuchfabrikation und Appretur               | 1                          | 1   | —                                   | —  | 2                         | 1    | 6           | —    | —                  | —   | —   | —    | —           | —    | —                         | —  | —           | —  | —                  | —  |
| 12                       | Leinenweberei                              | 1                          | —   | —                                   | —  | 5                         | —    | —           | —    | —                  | —   | —   | —    | —           | —    | —                         | —  | —           | —  | —                  | —  |
| II F                     | F. Chemische Gewerbe                       | 57                         | 2   | —                                   | —  | 158                       | 78   | 295         | 175  | 12                 | 13  | —   | —    | —           | —    | —                         | —  | —           | —  | —                  | —  |
| 1                        | Seidenfärberei                             | 15                         | —   | —                                   | —  | 52                        | 23   | 90          | 29   | —                  | 2   | —   | —    | —           | —    | —                         | —  | —           | —  | —                  | —  |
| 2                        | Baumwollfärberei und Druckerei             | 2                          | —   | —                                   | —  | 2                         | 1    | 5           | 2    | —                  | —   | —   | —    | —           | —    | —                         | —  | —           | —  | —                  | —  |
| 3                        | Färberei und chemische Waschanstalten      | 3                          | —   | —                                   | —  | 8                         | 4    | 15          | —    | —                  | —   | —   | —    | —           | —    | —                         | —  | —           | —  | —                  | —  |
| 4                        | Farbenfabrikation                          | 19                         | 1   | —                                   | —  | 47                        | 33   | 100         | 111  | 1                  | 9   | —   | —    | —           | —    | —                         | —  | —           | —  | —                  | —  |
| 5.6                      | Farbholzmühlen, Firnisbereitung            | 3                          | —   | —                                   | —  | 4                         | 1    | 8           | 2    | —                  | —   | —   | —    | —           | —    | —                         | —  | —           | —  | —                  | —  |
| 7.8                      | Soda- und Sprengstofffabrikation           | —                          | —   | —                                   | —  | —                         | —    | —           | —    | —                  | —   | —   | —    | —           | —    | —                         | —  | —           | —  | —                  | —  |
| 9                        | Parfümeriefabrikation                      | 2                          | —   | —                                   | —  | 8                         | 1    | 11          | 2    | 1                  | —   | —   | —    | —           | —    | —                         | —  | —           | —  | —                  | —  |
| 10                       | Tintenfabrikation                          | 2                          | —   | —                                   | —  | 3                         | —    | 5           | —    | —                  | —   | —   | —    | —           | —    | —                         | —  | —           | —  | —                  | —  |
| 11                       | Papierfabrikation                          | 1                          | 1   | —                                   | —  | 5                         | 3    | 10          | 9    | —                  | —   | —   | —    | —           | —    | —                         | —  | —           | —  | —                  | —  |
| 12                       | Cellulose- und Holzstoffbereitung          | 1                          | —   | —                                   | —  | 9                         | 3    | 13          | 5    | —                  | —   | —   | —    | —           | —    | —                         | —  | —           | —  | —                  | —  |
| 13                       | Gerberei                                   | 3                          | —   | —                                   | —  | 8                         | 4    | 15          | 1    | —                  | —   | —   | —    | —           | —    | —                         | —  | —           | —  | —                  | —  |
| 14                       | Seifensiederei                             | 6                          | —   | —                                   | —  | 12                        | 5    | 23          | 4    | —                  | —   | —   | —    | —           | —    | —                         | —  | —           | —  | —                  | —  |
| 15                       | Gas- und Wasserwerk                        | —                          | —   | —                                   | —  | —                         | —    | —           | 9    | —                  | —   | —   | —    | —           | —    | —                         | —  | —           | —  | —                  | —  |
| II G                     | G. Maschinen und Werkzeuge                 | 195                        | 4   | —                                   | —  | 417                       | 68   | 704         | 51   | 3                  | 8   | —   | —    | —           | —    | —                         | —  | —           | —  | —                  | —  |
| 1                        | Fräsen                                     | 39                         | 1   | —                                   | —  | 76                        | 6    | 122         | —    | —                  | —   | —   | —    | —           | —    | —                         | —  | —           | —  | —                  | —  |
| 2                        | Optiker, wissenschaftliche Instrumente     | 6                          | 1   | —                                   | —  | 21                        | 6    | 34          | 1    | —                  | —   | —   | —    | —           | —    | —                         | —  | —           | —  | —                  | —  |
| 3                        | Kleinmechaniker                            | 17                         | —   | —                                   | —  | 57                        | 7    | 81          | —    | —                  | —   | —   | —    | —           | —    | —                         | —  | —           | —  | —                  | —  |
| 4—6                      | Maschinenbau                               | 28                         | —   | —                                   | —  | 54                        | 12   | 94          | 44   | —                  | —   | —   | —    | —           | —    | —                         | —  | —           | —  | —                  | —  |
| 7                        | Eisengiesserei                             | 5                          | —   | —                                   | —  | 9                         | 3    | 17          | 1    | —                  | —   | —   | —    | —           | —    | —                         | —  | —           | —  | —                  | —  |
| 8                        | Hufschmiede                                | 28                         | —   | —                                   | —  | 81                        | 8    | 117         | —    | —                  | —   | —   | —    | —           | —    | —                         | —  | —           | —  | —                  | —  |
| 9a                       | Zeugschmiede                               | 2                          | —   | —                                   | —  | 9                         | —    | 11          | —    | —                  | —   | —   | —    | —           | —    | —                         | —  | —           | —  | —                  | —  |
| 10                       | Rüchsenmacher, Messerschmiede, Bandagisten | 7                          | 2   | —                                   | —  | 20                        | 5    | 34          | 1    | 1                  | —   | —   | —    | —           | —    | —                         | —  | —           | —  | —                  | —  |
| 12                       | Feilenhauer                                | 8                          | —   | —                                   | —  | 14                        | 2    | 24          | —    | —                  | —   | —   | —    | —           | —    | —                         | —  | —           | —  | —                  | —  |
| 13                       | Schleifer                                  | 5                          | —   | —                                   | —  | 10                        | 0    | 15          | —    | —                  | —   | —   | —    | —           | —    | —                         | —  | —           | —  | —                  | —  |
| 14                       | Wagnerei und Wagenfabrikation              | 22                         | —   | —                                   | —  | 63                        | 7    | 92          | 1    | —                  | —   | —   | —    | —           | —    | —                         | —  | —           | —  | —                  | —  |
| 15                       | Sieb- und Trommelmacher                    | 5                          | —   | —                                   | —  | 2                         | 7    | 14          | —    | —                  | —   | —   | —    | —           | —    | —                         | —  | —           | —  | —                  | —  |
| 16.17                    | Klavier- und Instrumentenmacher            | 12                         | —   | —                                   | —  | 25                        | 4    | 41          | —    | —                  | —   | —   | —    | —           | —    | —                         | —  | —           | —  | —                  | —  |
| 18                       | Leisten- und Formschneider                 | 1                          | —   | —                                   | —  | 6                         | 1    | 8           | —    | —                  | —   | —   | —    | —           | —    | —                         | —  | —           | —  | —                  | —  |
| III                      | III. Handel.                               | 1491                       | 564 | 46                                  | 40 | 2652                      | 1128 | 7221        | 1223 | 349                | 431 | 34  | 1384 | 239         | 3657 | —                         | —  | —           | —  | —                  | —  |
| A                        | A. Waarenhandel                            | 946                        | 314 | 96                                  | 40 | 3482                      | 687  | 4545        | 736  | 333                | 369 | 31  | 738  | 99          | 2369 | —                         | —  | —           | —  | —                  | —  |
| 1.2                      | Handel mit Vieh, Heu, Stroh                | 14                         | —   | —                                   | —  | 140                       | 21   | 206         | 4    | —                  | —   | —   | —    | —           | —    | —                         | —  | —           | —  | —                  | —  |
| 3.4                      | „ „ Frucht, Mehl, Brot                     | 16                         | 3   | —                                   | —  | 21                        | 12   | 55          | 6    | —                  | —   | —   | —    | —           | —    | —                         | —  | —           | —  | —                  | —  |
| 5                        | „ „ Käse                                   | 13                         | —   | —                                   | —  | 34                        | 9    | 57          | 9    | 1                  | —   | —   | —    | —           | —    | —                         | —  | —           | —  | —                  | —  |
| 6.7                      | „ „ Milch und Milchprodukten, Eier         | 57                         | 28  | —                                   | —  | 189                       | 13   | 288         | —    | —                  | —   | —   | —    | —           | —    | —                         | —  | —           | —  | —                  | —  |
| 8—10                     | „ „ Obst, Früchten, Honig                  | 25                         | 36  | 3                                   | 4  | 51                        | 8    | 127         | —    | —                  | —   | —   | —    | —           | —    | —                         | —  | —           | —  | —                  | —  |
| 11.12                    | „ „ Gemüse, Blumen, Sämereien              | 6                          | 16  | —                                   | 6  | 28                        | 6    | 62          | —    | —                  | —   | —   | —    | —           | —    | —                         | —  | —           | —  | —                  | —  |
| 13                       | Holz- und Kohlenhandel                     | 85                         | 8   | 6                                   | —  | 177                       | 25   | 301         | 17   | —                  | —   | —   | —    | —           | —    | —                         | —  | —           | —  | —                  | —  |



| Berufsmässig ausgebildete Arbeiter     |      |                          |      |           |                        |             |                    |          |      | Hilfsarbeiter mit anderer Berufsbildung |      |           |                        |             |                    |                |      |      |      | Nicht beruflich ausgebildete Hilfsarbeiter |             |                    |    |    |    |    |    |    |    | Summe aller berufsgenössigen Personen |    |
|--|------|--------------------------|------|-----------|------------------------|-------------|--------------------|----------|------|---|------|-----------|------------------------|-------------|--------------------|----------------|------|------|------|--|-------------|--------------------|----|----|----|----|----|----|----|---------------------------------------|----|
| Gehilfen                               |      |                          |      | Lehrlinge | Angehörige ohne Erwerb | Hausgenosse | Personen überhaupt | Gehilfen |      |   |      | Lehrlinge | Angehörige ohne Erwerb | Hausgenosse | Personen überhaupt | selbst-thätige |      |      |      | Angehörige ohne Erwerb                     | Hausgenosse | Personen überhaupt |    |    |    |    |    |    |    |                                       |    |
| In der Betriebsstätte des Unternehmers |      | In ihrer eigenen Wohnung |      |           |                        |             |                    | m.       |      | w.                                      |      |           |                        |             |                    | m.             |      | w.   |      |  |             |                    | m. |    | w. |    | m. |    | w. |                                       |    |
| m.                                     | w.   | m.                       | w.   |           |                        |             |                    | m.       | w.   | m.                                      | w.   |           |                        |             |                    | m.             | w.   | m.   | w.   |  |             |                    | m. | w. | m. | w. | m. | w. | m. |                                       | w. |
| 17                                     | 18   | 19                       | 20   | 21        | 22                     | 23          | 24                 | 25       | 26   | 27                                      | 28   | 29        | 30                     | 31          | 32                 | 33             | 34   | 35   | 36   | 37   | 38          |                    |    |    |    |    |    |    |    |                                       |    |
| 2                                      | 3    | 4                        | 5    | 6         | 7                      | 8           | 9                  | 10       | 11   | 12                                      | 13   | 14        | 15                     | 16          | 17                 | 18             | 19   | 20   | 21   | 22   | 23          |                    |    |    |    |    |    |    |    |                                       |    |
| 24                                     | 25   | 26                       | 27   | 28        | 29                     | 30          | 31                 | 32       | 33   | 34                                      | 35   | 36        | 37                     | 38          | 39                 | 40             | 41   | 42   | 43   | 44   | 45          |                    |    |    |    |    |    |    |    |                                       |    |
| 46                                     | 47   | 48                       | 49   | 50        | 51                     | 52          | 53                 | 54       | 55   | 56                                      | 57   | 58        | 59                     | 60          | 61                 | 62             | 63   | 64   | 65   | 66   | 67          |                    |    |    |    |    |    |    |    |                                       |    |
| 68                                     | 69   | 70                       | 71   | 72        | 73                     | 74          | 75                 | 76       | 77   | 78                                      | 79   | 80        | 81                     | 82          | 83                 | 84             | 85   | 86   | 87   | 88   | 89          |                    |    |    |    |    |    |    |    |                                       |    |
| 90                                     | 91   | 92                       | 93   | 94        | 95                     | 96          | 97                 | 98       | 99   | 100                                     | 101  | 102       | 103                    | 104         | 105                | 106            | 107  | 108  | 109  | 110  | 111         |                    |    |    |    |    |    |    |    |                                       |    |
| 112                                    | 113  | 114                      | 115  | 116       | 117                    | 118         | 119                | 120      | 121  | 122                                     | 123  | 124       | 125                    | 126         | 127                | 128            | 129  | 130  | 131  | 132  | 133         |                    |    |    |    |    |    |    |    |                                       |    |
| 134                                    | 135  | 136                      | 137  | 138       | 139                    | 140         | 141                | 142      | 143  | 144                                     | 145  | 146       | 147                    | 148         | 149                | 150            | 151  | 152  | 153  | 154  | 155         |                    |    |    |    |    |    |    |    |                                       |    |
| 156                                    | 157  | 158                      | 159  | 160       | 161                    | 162         | 163                | 164      | 165  | 166                                     | 167  | 168       | 169                    | 170         | 171                | 172            | 173  | 174  | 175  | 176  | 177         |                    |    |    |    |    |    |    |    |                                       |    |
| 178                                    | 179  | 180                      | 181  | 182       | 183                    | 184         | 185                | 186      | 187  | 188                                     | 189  | 190       | 191                    | 192         | 193                | 194            | 195  | 196  | 197  | 198  | 199         |                    |    |    |    |    |    |    |    |                                       |    |
| 200                                    | 201  | 202                      | 203  | 204       | 205                    | 206         | 207                | 208      | 209  | 210                                     | 211  | 212       | 213                    | 214         | 215                | 216            | 217  | 218  | 219  | 220  | 221         |                    |    |    |    |    |    |    |    |                                       |    |
| 222                                    | 223  | 224                      | 225  | 226       | 227                    | 228         | 229                | 230      | 231  | 232                                     | 233  | 234       | 235                    | 236         | 237                | 238            | 239  | 240  | 241  | 242  | 243         |                    |    |    |    |    |    |    |    |                                       |    |
| 244                                    | 245  | 246                      | 247  | 248       | 249                    | 250         | 251                | 252      | 253  | 254                                     | 255  | 256       | 257                    | 258         | 259                | 260            | 261  | 262  | 263  | 264  | 265         |                    |    |    |    |    |    |    |    |                                       |    |
| 266                                    | 267  | 268                      | 269  | 270       | 271                    | 272         | 273                | 274      | 275  | 276                                     | 277  | 278       | 279                    | 280         | 281                | 282            | 283  | 284  | 285  | 286  | 287         |                    |    |    |    |    |    |    |    |                                       |    |
| 288                                    | 289  | 290                      | 291  | 292       | 293                    | 294         | 295                | 296      | 297  | 298                                     | 299  | 300       | 301                    | 302         | 303                | 304            | 305  | 306  | 307  | 308  | 309         |                    |    |    |    |    |    |    |    |                                       |    |
| 310                                    | 311  | 312                      | 313  | 314       | 315                    | 316         | 317                | 318      | 319  | 320                                     | 321  | 322       | 323                    | 324         | 325                | 326            | 327  | 328  | 329  | 330  | 331         |                    |    |    |    |    |    |    |    |                                       |    |
| 332                                    | 333  | 334                      | 335  | 336       | 337                    | 338         | 339                | 340      | 341  | 342                                     | 343  | 344       | 345                    | 346         | 347                | 348            | 349  | 350  | 351  | 352  | 353         |                    |    |    |    |    |    |    |    |                                       |    |
| 354                                    | 355  | 356                      | 357  | 358       | 359                    | 360         | 361                | 362      | 363  | 364                                     | 365  | 366       | 367                    | 368         | 369                | 370            | 371  | 372  | 373  | 374  | 375         |                    |    |    |    |    |    |    |    |                                       |    |
| 376                                    | 377  | 378                      | 379  | 380       | 381                    | 382         | 383                | 384      | 385  | 386                                     | 387  | 388       | 389                    | 390         | 391                | 392            | 393  | 394  | 395  | 396  | 397         |                    |    |    |    |    |    |    |    |                                       |    |
| 398                                    | 399  | 400                      | 401  | 402       | 403                    | 404         | 405                | 406      | 407  | 408                                     | 409  | 410       | 411                    | 412         | 413                | 414            | 415  | 416  | 417  | 418  | 419         |                    |    |    |    |    |    |    |    |                                       |    |
| 420                                    | 421  | 422                      | 423  | 424       | 425                    | 426         | 427                | 428      | 429  | 430                                     | 431  | 432       | 433                    | 434         | 435                | 436            | 437  | 438  | 439  | 440  | 441         |                    |    |    |    |    |    |    |    |                                       |    |
| 442                                    | 443  | 444                      | 445  | 446       | 447                    | 448         | 449                | 450      | 451  | 452                                     | 453  | 454       | 455                    | 456         | 457                | 458            | 459  | 460  | 461  | 462  | 463         |                    |    |    |    |    |    |    |    |                                       |    |
| 464                                    | 465  | 466                      | 467  | 468       | 469                    | 470         | 471                | 472      | 473  | 474                                     | 475  | 476       | 477                    | 478         | 479                | 480            | 481  | 482  | 483  | 484  | 485         |                    |    |    |    |    |    |    |    |                                       |    |
| 486                                    | 487  | 488                      | 489  | 490       | 491                    | 492         | 493                | 494      | 495  | 496                                     | 497  | 498       | 499                    | 500         | 501                | 502            | 503  | 504  | 505  | 506  | 507         |                    |    |    |    |    |    |    |    |                                       |    |
| 508                                    | 509  | 510                      | 511  | 512       | 513                    | 514         | 515                | 516      | 517  | 518                                     | 519  | 520       | 521                    | 522         | 523                | 524            | 525  | 526  | 527  | 528  | 529         |                    |    |    |    |    |    |    |    |                                       |    |
| 530                                    | 531  | 532                      | 533  | 534       | 535                    | 536         | 537                | 538      | 539  | 540                                     | 541  | 542       | 543                    | 544         | 545                | 546            | 547  | 548  | 549  | 550  | 551         |                    |    |    |    |    |    |    |    |                                       |    |
| 552                                    | 553  | 554                      | 555  | 556       | 557                    | 558         | 559                | 560      | 561  | 562                                     | 563  | 564       | 565                    | 566         | 567                | 568            | 569  | 570  | 571  | 572  | 573         |                    |    |    |    |    |    |    |    |                                       |    |
| 574                                    | 575  | 576                      | 577  | 578       | 579                    | 580         | 581                | 582      | 583  | 584                                     | 585  | 586       | 587                    | 588         | 589                | 590            | 591  | 592  | 593  | 594  | 595         |                    |    |    |    |    |    |    |    |                                       |    |
| 596                                    | 597  | 598                      | 599  | 600       | 601                    | 602         | 603                | 604      | 605  | 606                                     | 607  | 608       | 609                    | 610         | 611                | 612            | 613  | 614  | 615  | 616  | 617         |                    |    |    |    |    |    |    |    |                                       |    |
| 618                                    | 619  | 620                      | 621  | 622       | 623                    | 624         | 625                | 626      | 627  | 628                                     | 629  | 630       | 631                    | 632         | 633                | 634            | 635  | 636  | 637  | 638  | 639         |                    |    |    |    |    |    |    |    |                                       |    |
| 640                                    | 641  | 642                      | 643  | 644       | 645                    | 646         | 647                | 648      | 649  | 650                                     | 651  | 652       | 653                    | 654         | 655                | 656            | 657  | 658  | 659  | 660  | 661         |                    |    |    |    |    |    |    |    |                                       |    |
| 662                                    | 663  | 664                      | 665  | 666       | 667                    | 668         | 669                | 670      | 671  | 672                                     | 673  | 674       | 675                    | 676         | 677                | 678            | 679  | 680  | 681  | 682  | 683         |                    |    |    |    |    |    |    |    |                                       |    |
| 684                                    | 685  | 686                      | 687  | 688       | 689                    | 690         | 691                | 692      | 693  | 694                                     | 695  | 696       | 697                    | 698         | 699                | 700            | 701  | 702  | 703  | 704  | 705         |                    |    |    |    |    |    |    |    |                                       |    |
| 706                                    | 707  | 708                      | 709  | 710       | 711                    | 712         | 713                | 714      | 715  | 716                                     | 717  | 718       | 719                    | 720         | 721                | 722            | 723  | 724  | 725  | 726  | 727         |                    |    |    |    |    |    |    |    |                                       |    |
| 728                                    | 729  | 730                      | 731  | 732       | 733                    | 734         | 735                | 736      | 737  | 738                                     | 739  | 740       | 741                    | 742         | 743                | 744            | 745  | 746  | 747  | 748  | 749         |                    |    |    |    |    |    |    |    |                                       |    |
| 750                                    | 751  | 752                      | 753  | 754       | 755                    | 756         | 757                | 758      | 759  | 760                                     | 761  | 762       | 763                    | 764         | 765                | 766            | 767  | 768  | 769  | 770  | 771         |                    |    |    |    |    |    |    |    |                                       |    |
| 772                                    | 773  | 774                      | 775  | 776       | 777                    | 778         | 779                | 780      | 781  | 782                                     | 783  | 784       | 785                    | 786         | 787                | 788            | 789  | 790  | 791  | 792  | 793         |                    |    |    |    |    |    |    |    |                                       |    |
| 794                                    | 795  | 796                      | 797  | 798       | 799                    | 800         | 801                | 802      | 803  | 804                                     | 805  | 806       | 807                    | 808         | 809                | 810            | 811  | 812  | 813  | 814  | 815         |                    |    |    |    |    |    |    |    |                                       |    |
| 816                                    | 817  | 818                      | 819  | 820       | 821                    | 822         | 823                | 824      | 825  | 826                                     | 827  | 828       | 829                    | 830         | 831                | 832            | 833  | 834  | 835  | 836  | 837         |                    |    |    |    |    |    |    |    |                                       |    |
| 838                                    | 839  | 840                      | 841  | 842       | 843                    | 844         | 845                | 846      | 847  | 848                                     | 849  | 850       | 851                    | 852         | 853                | 854            | 855  | 856  | 857  | 858  | 859         |                    |    |    |    |    |    |    |    |                                       |    |
| 860                                    | 861  | 862                      | 863  | 864       | 865                    | 866         | 867                | 868      | 869  | 870                                     | 871  | 872       | 873                    | 874         | 875                | 876            | 877  | 878  | 879  | 880  | 881         |                    |    |    |    |    |    |    |    |                                       |    |
| 882                                    | 883  | 884                      | 885  | 886       | 887                    | 888         | 889                | 890      | 891  | 892                                     | 893  | 894       | 895                    | 896         | 897                | 898            | 899  | 900  | 901  | 902  | 903         |                    |    |    |    |    |    |    |    |                                       |    |
| 904                                    | 905  | 906                      | 907  | 908       | 909                    | 910         | 911                | 912      | 913  | 914                                     | 915  | 916       | 917                    | 918         | 919                | 920            | 921  | 922  | 923  | 924  | 925         |                    |    |    |    |    |    |    |    |                                       |    |
| 926                                    | 927  | 928                      | 929  | 930       | 931                    | 932         | 933                | 934      | 935  | 936                                     | 937  | 938       | 939                    | 940         | 941                | 942            | 943  | 944  | 945  | 946  | 947         |                    |    |    |    |    |    |    |    |                                       |    |
| 948                                    | 949  | 950                      | 951  | 952       | 953                    | 954         | 955                | 956      | 957  | 958                                     | 959  | 960       | 961                    | 962         | 963                | 964            | 965  | 966  | 967  | 968  | 969         |                    |    |    |    |    |    |    |    |                                       |    |
| 970                                    | 971  | 972                      | 973  | 974       | 975                    | 976         | 977                | 978      | 979  | 980                                     | 981  | 982       | 983                    | 984         | 985                | 986            | 987  | 988  | 989  | 990  | 991         |                    |    |    |    |    |    |    |    |                                       |    |
| 992                                    | 993  | 994                      | 995  | 996       | 997                    | 998         | 999                | 1000     | 1001 | 1002                                    | 1003 | 1004      | 1005                   | 1006        | 1007               | 1008           | 1009 | 1010 | 1011 | 1012                                       | 1013        |                    |    |    |    |    |    |    |    |                                       |    |
| 1014                                   | 1015 | 1016                     | 1017 | 1018      | 1019                   | 1020        | 1021               | 1022     | 1023 | 1024                                    | 1025 | 1026      | 1027                   | 1028        | 1029               | 1030           | 1031 | 1032 | 1033 | 1034                                       | 1035        |                    |    |    |    |    |    |    |    |                                       |    |
| 1036                                   | 1037 | 1038                     | 1039 | 1040      | 1041                   | 1042        | 1043               | 1044     | 1045 | 1046                                    | 1047 | 1048      | 1049                   | 1050        | 1051               | 1052           | 1053 | 1054 | 1055 | 1056                                       | 1057        |                    |    |    |    |    |    |    |    |                                       |    |
| 1058                                   | 1059 | 1060                     | 1061 | 1062      | 1063                   | 1064        | 1065               | 1066     | 1067 | 1068                                    | 1069 | 1070      | 1071                   | 1072        | 1073               | 1074           | 1075 | 1076 | 1077 | 1078                                       | 1079        |                    |    |    |    |    |    |    |    |                                       |    |
| 1080                                   | 1081 | 1082                     | 1083 | 1084      | 1085                   | 1086        | 1087               | 1088     | 1089 | 1090                                    | 1091 | 1092      | 1093                   | 1094        | 1095               | 1096           | 1097 | 1098 | 1099 | 1100                                       | 1101        |                    |    |    |    |    |    |    |    |                                       |    |
| 1102                                   | 1103 | 1104                     | 1105 | 1106      | 1107                   | 1108        | 1109               | 1110     | 1111 | 1112                                    | 1113 | 1114      | 1115                   | 1116        | 1117               | 1118           | 1119 | 1120 | 1121 | 1122                                       | 1123        |                    |    |    |    |    |    |    |    |                                       |    |
| 1124                                   | 1125 | 1126                     | 1127 | 1128      | 1129                   | 1130        | 1131               | 1132     | 1133 | 1134                                    | 1135 | 1136      | 1137                   | 1138        | 1139               | 1140           | 1141 | 1142 | 1143 | 1144                                       | 1145        |                    |    |    |    |    |    |    |    |                                       |    |
| 1146                                   | 1147 | 1148                     | 1149 | 1150      | 1151                   | 1152        | 1153               | 1154     | 1155 | 1156                                    | 1157 | 1158      | 1159                   | 1160        | 1161               | 1162           | 1163 | 1164 | 1165 | 1166                                       | 1167        |                    |    |    |    |    |    |    |    |                                       |    |
| 1168                                   | 1169 | 1170                     | 1171 | 1172      | 1173                   | 1174        | 1175               | 1176     | 1177 | 1178                                    | 1179 | 1180      | 1181                   | 1182        | 1183               | 1184           | 1185 | 1186 | 1187 | 1188                                       | 1189        |                    |    |    |    |    |    |    |    |                                       |    |
| 1190                                   | 1191 | 1192                     | 1193 | 1194      | 1195                   | 1196        | 1197               | 1198     | 1199 | 1200                                    | 1201 | 1202      | 1203                   | 1204        | 1205               | 1206           | 1207 | 1208 | 1209 | 1210                                       | 1211        |                    |    |    |    |    |    |    |    |                                       |    |
| 1212                                   | 1213 | 1214                     | 1215 | 1216      | 1217                   | 1218        | 1219               | 1220     | 1221 | 1222                                    | 1223 | 1224      | 1225                   | 1226        | 1227               | 1228           | 1229 | 1230 | 1231 | 1232                                       | 1233        |                    |    |    |    |    |    |    |    |                                       |    |
| 1234                                   | 1235 | 1236                     | 1237 | 1238      | 1239                   | 1240        | 1241               | 1242     | 1243 | 1244                                    | 1245 | 1246      | 1247                   | 1248        | 1249               | 1250           | 1251 | 1252 | 1253 | 1254                                       | 1255        |                    |    |    |    |    |    |    |    |                                       |    |
| 1256                                   | 1257 | 1258                     | 1259 | 1260      | 1261                   | 1262        | 1263               | 1264     | 1265 | 1266                                    | 1267 | 1268      | 1269                   | 1270        | 1271               | 1272           | 1273 | 1274 | 1275 | 1276                                       | 1277        |                    |    |    |    |    |    |    |    |                                       |    |
| 1278                                   | 1279 | 1280                     | 1281 | 1282      | 1283                   | 1284        | 1285               | 1286     | 1287 | 1288                                    | 1289 | 1290      | 1291                   | 1292        | 1293               | 1294           | 1295 | 1296 | 1297 | 1298                                       | 1299        |                    |    |    |    |    |    |    |    |                                       |    |
| 1300                                   | 1301 | 1302                     | 1303 | 1304      | 1305                   | 1306        | 1307               | 1308     | 1309 | 1310                                    | 1311 | 1312      | 1313                   | 1314        | 1315               | 1316           | 1317 | 1318 | 1319 | 1320                                       | 1321        |                    |    |    |    |    |    |    |    |                                       |    |
| 1322                                   | 1323 | 1324                     | 1325 | 1326      | 1327                   | 1328        | 1329               | 1330     | 1331 | 1332                                    | 1333 | 1334      | 1335                   | 1336        | 1337               | 1338           | 1339 | 1340 | 1341 | 1342                                       | 1343        |                    |    |    |    |    |    |    |    |                                       |    |
| 1344                                   | 1345 | 1346                     | 1347 | 1348      | 1349                   | 1350        | 1351               | 1352     | 1353 | 1354                                    | 1355 | 1356      | 1357                   | 1358        | 1359               | 1360           | 1361 | 1362 | 1363 | 1364                                       | 1365        |                    |    |    |    |    |    |    |    |                                       |    |
| 1366                                   | 1367 | 1368                     | 1369 | 1370      | 1371                   | 1372        | 1373               | 1374     | 1375 | 1376                                    | 1377 | 1378      | 1379                   | 1380        | 1381               | 1382           | 1383 | 1384 | 1385 | 1386                                       | 1387        |                    |    |    |    |    |    |    |    |                                       |    |
| 1388                                   | 1389 | 1390                     | 1391 | 1392      | 1393                   | 1394        | 1395               | 1396     | 1397 | 1398                                    | 1399 | 1400      | 1401                   | 1402        | 1403               |                |      |      |      |  |             |                    |    |    |    |    |    |    |    |                                       |    |

| Nummern der Haupttabelle | Berufsart  | Selbständige Berufstätige |     |  |    |                        | Kaufmännisches und höheres technisches Personal |                    |          |    |             |    |                        |             |                    |    |
|--------------------------|--|---------------------------|-----|--|----|------------------------|---|--------------------|----------|----|-------------|----|------------------------|-------------|--------------------|----|
|                          |  | in eigener Betriebsstätte |     | im Kunden- oder im Unternehmenseinrichtung |    | Angehörige ohne Erwerb | Hausgesinde                                     | Personen überhaupt | Gehilfen |    | Lehr- linge |    | Angehörige ohne Erwerb | Hausgesinde | Personen überhaupt |    |
|                          |  | m.                        | w.  | m.   | w. |                        |   |                    | m.       | w. | m.          | w. |                        |             |                    |    |
| 1                        | Weinhandel   | 10                        | 3   | —  | —  | 183                    | 10  | 226                | 37       | 12 | 12          | 12 | —                      | 15          | 16                 |    |
| 15, 16                   | Handel mit andern Getränken                        | 19                        | 1   | —  | —  | 30                     | 5   | 65                 | 8        | 1  | —           | —  | —                      | 43          | 4                  | 92 |
| 17—20                    | Spezerei- und Colonialwaren                        | 140                       | 101 | —  | —  | 833                    | 101   | 670                | 81       | 87 | 62          | —  | 92                     | 13          | 385                |    |
| 21, 22                   | Comestibles  | 22                        | 7   | —  | —  | 17                     | 12  | 103                | 14       | 9  | —           | 2  | 15                     | —           | —                  |    |
| 23, 24                   | Eis, Presshefe                                     | 3                         | —   | —  | —  | 9                      | 2   | 11                 | —        | —  | —           | —  | —                      | —           | —                  |    |
| 25                       | Tabak und Cigarren                                 | 26                        | 15  | —  | —  | 89                     | 29  | 162                | 20       | 21 | 9           | —  | 26                     | 1           | 27                 |    |
| 26—29                    | Sand, Dünger, Baumaterialien                       | 5                         | —   | 4  | 5  | 8                      | —   | 12                 | 1        | —  | —           | —  | —                      | —           | —                  |    |
| 30, 31                   | Fette, Därsen, Rosshaar, Seegras                   | 3                         | 2   | —  | —  | 10                     | 1   | 25                 | —        | —  | 2           | —  | 1                      | —           | 6                  |    |
| 32                       | Robwolle   | 6                         | —   | —  | —  | 13                     | 2   | 26                 | 19       | —  | 2           | —  | 33                     | 3           | 63                 |    |
| 33                       | Roheide und Seidenabfällen                         | 31                        | —   | —  | —  | 91                     | 37  | 159                | 21       | 3  | 11          | —  | 29                     | 4           | 68                 |    |
| 34, 35                   | Garn, bes. Baumwollgarn                            | 5                         | —   | —  | —  | 21                     | 8   | 34                 | 6        | —  | 4           | —  | 22                     | 2           | 24                 |    |
| 36                       | Manufakturwaren                                    | 32                        | 5   | —  | —  | 55                     | 27  | 111                | 39       | 16 | 23          | —  | 56                     | 2           | 141                |    |
| 37, 38                   | Tuch, Wollenwaren                                  | 20                        | 5   | —  | 1  | 46                     | 25  | 97                 | 31       | 5  | 15          | —  | 32                     | 5           | 88                 |    |
| 39                       | Seidenwaren  | 13                        | 2   | —  | —  | 56                     | 22  | 98                 | 38       | 9  | 16          | —  | 52                     | 5           | 101                |    |
| 40, 41                   | Leinwand, Jute                                     | 7                         | 16  | 1  | —  | 16                     | 5   | 49                 | 3        | 13 | 16          | —  | 4                      | 1           | 21                 |    |
| 42, 43                   | Tüll, Spitzen, Tapiserie                           | 7                         | 7   | —  | —  | 15                     | 8   | 37                 | 2        | 2  | 1           | 1  | 1                      | —           | 7                  |    |
| 44                       | Mercurwaren  | 31                        | 43  | 8  | 11 | 109                    | 40  | 242                | 12       | 16 | 3           | 1  | 1                      | 1           | 66                 |    |
| 45                       | Pelzwaren  | 1                         | —   | —  | —  | 6                      | 2   | 9                  | 1        | 3  | 1           | —  | 4                      | 1           | 6                  |    |
| 46                       | Fellen und Leder                                   | 17                        | —   | —  | —  | 27                     | 11  | 55                 | 15       | —  | 1           | —  | 18                     | 4           | 41                 |    |
| 47                       | Kleidern   | 1                         | 3   | —  | —  | 9                      | 6   | 19                 | 6        | 1  | —           | —  | —                      | —           | 6                  |    |
| 48                       | Schuhwaren   | 10                        | 6   | —  | —  | 33                     | 13  | 60                 | 5        | 6  | 3           | 2  | 2                      | 1           | 19                 |    |
| 49—51                    | Hüten, Handschuhen, Schirmen                       | 1                         | 6   | 1  | —  | 12                     | 4   | 24                 | —        | 4  | 2           | —  | 1                      | 1           | 5                  |    |
| 52, 53                   | Modewaren, Parfümerie                              | 9                         | 1   | —  | —  | 12                     | 9   | 39                 | 3        | 2  | 3           | 1  | 12                     | 1           | 27                 |    |
| 54, 55                   | Teppichen, Tapeten                                 | 9                         | 1   | —  | —  | 30                     | 1   | 44                 | —        | —  | —           | —  | 1                      | —           | 10                 |    |
| 56—58                    | Gummiw., Wachs- u. Verbandst.                      | 5                         | 1   | —  | —  | 11                     | 3   | 20                 | 3        | 3  | 2           | —  | —                      | —           | —                  |    |
| 59, 60                   | Feiern, Bettwaren                                  | 6                         | 3   | —  | —  | 13                     | 7   | 29                 | 1        | 1  | —           | —  | —                      | —           | 2                  |    |
| 61                       | Nähmaschinen                                       | 6                         | —   | —  | —  | 19                     | 2   | 27                 | 8        | 2  | —           | —  | 8                      | —           | 18                 |    |
| 62                       | Uhren und Bijouterie                               | 15                        | —   | —  | —  | 56                     | 9   | 53                 | 6        | 1  | 15          | —  | 10                     | 17          | 17                 |    |
| 63, 64                   | Quinillerie, Lampen                                | 19                        | 1   | 1  | 1  | 67                     | 16  | 105                | 41       | 25 | 15          | 28 | 1                      | —           | 113                |    |
| 65—67                    | Möbel, Holz- und Korkwaren                         | 7                         | 5   | —  | —  | 19                     | 6   | 37                 | 2        | 1  | —           | —  | 1                      | —           | 6                  |    |
| 68—70                    | Fassern, Bürsten, Korbwaren                        | 4                         | 3   | 2  | 2  | 23                     | 4   | 39                 | —        | —  | —           | —  | —                      | —           | —                  |    |
| 71, 72                   | Eisengut, ausgestopft, Vögel                       | 1                         | —   | 4  | —  | 6                      | 15  | 11                 | —        | —  | 11          | —  | 62                     | 6           | 114                |    |
| 73                       | Eisen- und Metallwaren                             | 20                        | —   | —  | —  | 45                     | 15  | 89                 | —        | —  | —           | —  | —                      | —           | —                  |    |
| 74                       | Geschirr und Glaswaren                             | 12                        | 5   | —  | —  | 28                     | 11  | 56                 | 7        | 8  | 4           | —  | 12                     | 1           | 32                 |    |
| 75, 76                   | Werkzeug und Fournituren                           | 5                         | —   | —  | —  | 15                     | 5   | 25                 | 2        | —  | 2           | —  | 5                      | —           | 11                 |    |
| 77—84                    | Hilfsartikeln versch. Gewerbe                      | 11                        | —   | —  | —  | 20                     | 7   | 38                 | 5        | 1  | —           | —  | 7                      | —           | 11                 |    |
| 85, 86                   | Materialwaren, chem. Produkten                     | 29                        | 2   | —  | —  | 86                     | 31  | 148                | 57       | 1  | 29          | —  | 72                     | 9           | 168                |    |
| 87                       | Papier und Schreibmaterialien                      | 13                        | 4   | —  | —  | 47                     | 11  | 58                 | 16       | 15 | 2           | —  | 10                     | 1           | 41                 |    |
| 88, 91                   | Buchhandel, Leihbibliotheken                       | 19                        | 2   | 1  | 1  | 62                     | 23  | 98                 | 39       | 9  | 11          | —  | 23                     | 3           | 85                 |    |
| 90                       | Antiquitätenhandel                                 | 2                         | —   | —  | —  | 27                     | 1   | 37                 | —        | 2  | —           | —  | —                      | —           | 2                  |    |
| 92                       | Musikalienhandel                                   | 2                         | —   | —  | —  | 2                      | 1   | 5                  | 12       | 1  | —           | —  | 8                      | —           | 24                 |    |
| 93                       | Lampen- und Kerzenhandel                           | 1                         | —   | 4  | 2  | 15                     | 1   | 23                 | —        | —  | —           | —  | —                      | —           | 14                 |    |
| 94                       | Warenabzählgeschäfte                               | 3                         | —   | —  | —  | 2                      | 1   | 5                  | 1        | 7  | —           | 1  | 6                      | —           | 13                 |    |
| 95                       | Trödler  | 21                        | 9   | —  | —  | 48                     | 5   | 83                 | —        | —  | —           | —  | —                      | —           | —                  |    |
| 96                       | Hausirer ohne nähere Bezeichnung                   | —                         | —   | 2  | 6  | 8                      | —   | 23                 | —        | —  | —           | —  | —                      | —           | —                  |    |
| 97                       | Kaufleute ohne nähere Bezeichnung                  | 20                        | —   | —  | —  | 15                     | 3   | 38                 | 80       | 15 | 1           | —  | 51                     | 8           | 155                |    |
| 101 B                    | B. Bank-, Agentur- und Versicherungsgesellschaften | 247                       | 16  | —  | —  | 538                    | 212   | 1013               | 474      | 4  | 162         | —  | 623                    | 139         | 1402               |    |
| 102                      | Bankwesen, Börsenspekulation                       | 19                        | —   | —  | —  | 109                    | 20  | 248                | —        | —  | 109         | —  | 257                    | 23          | 662                |    |
| 103                      | Wechselsensale                                     | 13                        | —   | —  | —  | 34                     | 19  | 66                 | —        | —  | —           | —  | —                      | —           | —                  |    |
| 104                      | Pfandleihanstalten                                 | 1                         | —   | —  | —  | 2                      | 1   | 3                  | 1        | 1  | —           | —  | 1                      | —           | 3                  |    |
| 105 v                    | Warengesellschaften                                | 87                        | 1   | —  | —  | 167                    | 55  | 354                | 32       | —  | 17          | —  | 16                     | 4           | 69                 |    |
| 106                      | Häuseragenten und Spekulanten                      | 20                        | 1   | —  | —  | 4                      | 5   | 9                  | —        | —  | —           | —  | —                      | —           | —                  |    |
| 107                      | Vieh- und Holzhandel                               | 4                         | —   | —  | —  | —                      | —   | —                  | —        | —  | —           | —  | —                      | —           | —                  |    |
| 108                      | Seidentrocknungsanstalt                            | —                         | —   | —  | —  | —                      | —   | —                  | 4        | 1  | 1           | —  | 8                      | —           | 16                 |    |
| 109                      | Versicherungswesen                                 | 26                        | —   | —  | —  | 58                     | 20  | 104                | 141      | —  | 24          | —  | 275                    | 37          | 477                |    |
| 110                      | Annoncenagenturen                                  | 2                         | —   | —  | —  | 4                      | —   | 6                  | 15       | —  | 1           | —  | 13                     | —           | 29                 |    |
| 111                      | Stellenvermittlung                                 | 2                         | 14  | —  | —  | 7                      | 3   | 26                 | —        | 2  | —           | —  | 1                      | —           | 3                  |    |
| 112                      | Auswanderungsagenturen                             | 7                         | —   | —  | —  | 26                     | 2   | 35                 | 10       | —  | —           | —  | 4                      | 2           | 18                 |    |
| 113                      | Geschäftsagenten                                   | 8                         | —   | —  | —  | 6                      | 2   | 15                 | —        | —  | —           | —  | —                      | —           | —                  |    |
| 114                      | Vermögensverwaltung                                | —                         | —   | —  | —  | —                      | —   | —                  | 15       | —  | —           | —  | 25                     | 19          | 59                 |    |
| 115                      | Informations-, Patent- und Reisebüreau             | 3                         | —   | —  | —  | 11                     | 1   | 15                 | 24       | —  | 4           | —  | 16                     | 2           | 30                 |    |
| 116—20                   | Agenten ohne nähere Bezeichnung                    | 25                        | 204 | —  | —  | 49                     | 10  | 84                 | 9        | 4  | —           | —  | 7                      | —           | 30                 |    |
| 101 C                    | C. Wirtschaftsaussagen                             | 298                       | 204 | —  | —  | 592                    | 229   | 1663               | 12       | 12 | —           | —  | 20                     | 4           | 46                 |    |
| 1                        | Gasthäuser (Hotels)                                | 31                        | 4   | —  | —  | 95                     | 30  | 160                | 7        | 4  | —           | —  | 6                      | 1           | 18                 |    |
| 2                        | Kaffee-, Bier-, Speise- u. Pinteuwirtschaften      | 250                       | 19  | —  | —  | 734                    | 196   | 1229               | 6        | 4  | —           | —  | 11                     | —           | 21                 |    |
| 3                        | Küche, Traiteurs                                   | 5                         | —   | —  | —  | 5                      | 2   | 12                 | —        | 4  | —           | —  | —                      | —           | 4                  |    |
| 4                        | Kost- und Logisberei.                              | 9                         | 151 | —  | —  | 96                     | 1   | 287                | —        | —  | —           | —  | —                      | —           | —                  |    |
| 5                        | Stallvermietung nebst Pferdebesorgung              | 3                         | —   | —  | —  | 2                      | —   | 5                  | —        | —  | —           | —  | —                      | —           | —                  |    |

| Berufsmässig ausgebildete Arbeiter     |     |                          |    |           |    |                        |             |                    |          | Hilfsarbeiter mit anderer Berufsbildung |           |    |                        |             |                    |               |     |                        |             | Nicht beruflich ausgebildete Hilfsarbeiter |      |    |    |    |    |    |    |    |    | Summe aller berufsaufgebotenen Personen |
|--|-----|--------------------------|----|-----------|----|------------------------|-------------|--------------------|----------|---|-----------|----|------------------------|-------------|--------------------|---------------|-----|------------------------|-------------|--|------|----|----|----|----|----|----|----|----|---|
| Gehilfen                               |     |                          |    | Lehrlinge |    | Angebörige ohne Erwerb | Hausgesinde | Personen überhaupt | Gehilfen |   | Lehrlinge |    | Angebörige ohne Erwerb | Hausgesinde | Personen überhaupt | selbstthätige |     | Angebörige ohne Erwerb | Hausgesinde | Personen überhaupt                         |      |    |    |    |    |    |    |    |    |   |
| in der Betriebsstätte des Unternehmers |     | in ihrer eigenen Wohnung |    | m.        | w. |                        |             |                    | m.       | w.                                      | m.        | w. |                        |             |                    | m.            | w.  |                        |             |  | m.   | w. |    |    |    |    |    |    |    |   |
| m.                                     | w.  | m.                       | w. |           |    |                        |             |                    |          |   |           |    |                        |             |                    |               |     |                        |             |  |      |    | m. | w. | m. | w. | m. | w. | m. |   |
| 12                                     | 18  | 19                       | 20 | 21        | 22 | 23                     | 24          | 25                 | 26       | 27                                      | 28        | 29 | 30                     | 31          | 32                 | 33            | 34  | 35                     | 36          | 37   | 38   |    |    |    |    |    |    |    |    |   |
| —                                      | —   | —                        | —  | —         | —  | —                      | —           | —                  | 34       | —                                       | —         | —  | 38                     | —           | 72                 | 9             | —   | 8                      | —           | 17   | 406  |    |    |    |    |    |    |    |    |   |
| —                                      | —   | —                        | —  | —         | —  | —                      | —           | —                  | 3        | —                                       | —         | —  | 4                      | —           | 7                  | 2             | —   | 1                      | —           | 3  | 90   |    |    |    |    |    |    |    |    |   |
| —                                      | —   | —                        | —  | —         | —  | —                      | —           | —                  | 11       | —                                       | —         | —  | 18                     | 1           | 30                 | 68            | 1   | 98                     | 2           | 169  | 1204 |    |    |    |    |    |    |    |    |   |
| —                                      | —   | —                        | —  | —         | —  | —                      | —           | —                  | —        | —                                       | —         | —  | —                      | —           | —                  | 20            | 4   | 5                      | 1           | 32   | 165  |    |    |    |    |    |    |    |    |   |
| —                                      | —   | —                        | —  | —         | —  | —                      | —           | —                  | —        | —                                       | —         | —  | —                      | —           | —                  | 4             | 1   | 3                      | —           | 8  | 20   |    |    |    |    |    |    |    |    |   |
| —                                      | —   | —                        | —  | —         | —  | —                      | —           | —                  | —        | —                                       | —         | —  | —                      | —           | —                  | 5             | 1   | 3                      | —           | 8  | 217  |    |    |    |    |    |    |    |    |   |
| —                                      | —   | —                        | —  | —         | —  | —                      | —           | —                  | —        | —                                       | —         | —  | —                      | —           | —                  | 17            | 11  | 10                     | —           | 38   | 61   |    |    |    |    |    |    |    |    |   |
| —                                      | —   | —                        | —  | —         | —  | —                      | —           | —                  | —        | —                                       | —         | —  | —                      | —           | —                  | 2             | 1   | 1                      | —           | 3  | 25   |    |    |    |    |    |    |    |    |   |
| —                                      | —   | —                        | —  | —         | —  | —                      | —           | —                  | —        | 9                                       | —         | —  | —                      | —           | 9                  | 11            | 1   | 13                     | —           | 26   | 262  |    |    |    |    |    |    |    |    |   |
| —                                      | —   | —                        | —  | —         | —  | —                      | —           | —                  | —        | —                                       | —         | —  | —                      | —           | —                  | 2             | 8   | 10                     | 1           | 6  | 63   |    |    |    |    |    |    |    |    |   |
| —                                      | —   | —                        | —  | —         | —  | —                      | —           | —                  | —        | —                                       | —         | —  | —                      | —           | —                  | 2             | 8   | 10                     | 1           | 19   | 274  |    |    |    |    |    |    |    |    |   |
| —                                      | —   | —                        | —  | —         | —  | —                      | —           | —                  | 1        | —                                       | —         | —  | —                      | —           | —                  | 32            | 218 | —                      | —           | —  | 318  |    |    |    |    |    |    |    |    |   |
| —                                      | —   | —                        | —  | —         | —  | —                      | —           | —                  | —        | 7                                       | —         | —  | —                      | —           | —                  | 10            | 15  | 3                      | —           | 28   | 284  |    |    |    |    |    |    |    |    |   |
| —                                      | —   | —                        | —  | —         | —  | —                      | —           | —                  | —        | 1                                       | —         | —  | —                      | —           | —                  | 1             | —   | —                      | —           | 1  | 72   |    |    |    |    |    |    |    |    |   |
| 1                                      | —   | 1                        | —  | —         | —  | —                      | —           | 2                  | —        | 2                                       | —         | 1  | —                      | —           | —                  | 3             | 1   | —                      | —           | 6  | 49   |    |    |    |    |    |    |    |    |   |
| —                                      | —   | —                        | —  | —         | —  | —                      | —           | —                  | —        | —                                       | —         | —  | —                      | —           | —                  | —             | —   | —                      | —           | —  | 15   |    |    |    |    |    |    |    |    |   |
| —                                      | —   | —                        | —  | —         | —  | —                      | —           | —                  | —        | —                                       | —         | —  | —                      | —           | —                  | —             | —   | —                      | —           | —  | 315  |    |    |    |    |    |    |    |    |   |
| —                                      | —   | —                        | —  | —         | —  | —                      | —           | —                  | —        | —                                       | —         | —  | —                      | —           | —                  | —             | —   | —                      | —           | —  | 118  |    |    |    |    |    |    |    |    |   |
| —                                      | —   | —                        | —  | —         | —  | —                      | —           | —                  | —        | —                                       | —         | —  | —                      | —           | —                  | 7             | —   | 15                     | —           | 22   | 25   |    |    |    |    |    |    |    |    |   |
| —                                      | —   | —                        | —  | —         | —  | —                      | —           | —                  | —        | —                                       | —         | —  | —                      | —           | —                  | —             | —   | —                      | —           | —  | 57   |    |    |    |    |    |    |    |    |   |
| —                                      | —   | —                        | —  | —         | —  | —                      | —           | —                  | —        | —                                       | —         | —  | —                      | —           | —                  | 2             | —   | 3                      | 1           | 8  | 23   |    |    |    |    |    |    |    |    |   |
| —                                      | —   | —                        | —  | —         | —  | —                      | —           | —                  | —        | —                                       | —         | —  | —                      | —           | —                  | 5             | —   | 4                      | —           | 68   | 78   |    |    |    |    |    |    |    |    |   |
| —                                      | —   | —                        | —  | —         | —  | —                      | —           | —                  | 6        | 4                                       | —         | —  | —                      | —           | 10                 | 5             | —   | 4                      | —           | 9  | 1    |    |    |    |    |    |    |    |    |   |
| 1                                      | —   | —                        | —  | —         | —  | —                      | —           | —                  | —        | —                                       | —         | —  | —                      | —           | —                  | 1             | —   | —                      | —           | 1  | 35   |    |    |    |    |    |    |    |    |   |
| —                                      | —   | —                        | —  | —         | —  | —                      | —           | —                  | —        | —                                       | —         | —  | —                      | —           | —                  | 2             | —   | 2                      | —           | 4  | 49   |    |    |    |    |    |    |    |    |   |
| 3                                      | —   | —                        | —  | —         | —  | —                      | —           | —                  | —        | —                                       | —         | —  | —                      | —           | —                  | —             | —   | —                      | —           | 1  | 98   |    |    |    |    |    |    |    |    |   |
| —                                      | —   | —                        | —  | —         | —  | —                      | —           | —                  | —        | —                                       | —         | —  | —                      | —           | —                  | 12            | 12  | —                      | —           | 24   | 242  |    |    |    |    |    |    |    |    |   |
| —                                      | —   | —                        | —  | —         | —  | —                      | —           | —                  | —        | —                                       | —         | —  | —                      | —           | —                  | 1             | —   | —                      | —           | 1  | 47   |    |    |    |    |    |    |    |    |   |
| —                                      | —   | —                        | —  | —         | —  | —                      | —           | —                  | —        | —                                       | —         | —  | —                      | —           | —                  | —             | —   | —                      | —           | —  | 36   |    |    |    |    |    |    |    |    |   |
| —                                      | —   | —                        | —  | —         | —  | —                      | —           | —                  | 1        | —                                       | —         | —  | 5                      | —           | 6                  | 26            | 7   | 45                     | 3           | 71   | 274  |    |    |    |    |    |    |    |    |   |
| —                                      | —   | —                        | —  | —         | —  | —                      | —           | —                  | 1        | —                                       | —         | —  | —                      | —           | —                  | 2             | 1   | 3                      | —           | 11   | 100  |    |    |    |    |    |    |    |    |   |
| —                                      | —   | —                        | —  | —         | —  | —                      | —           | —                  | —        | —                                       | —         | —  | 3                      | —           | —                  | 3             | 5   | 5                      | —           | 8  | 50   |    |    |    |    |    |    |    |    |   |
| —                                      | —   | —                        | —  | —         | —  | —                      | —           | —                  | —        | —                                       | —         | —  | 1                      | —           | —                  | —             | 2   | 3                      | —           | 3  | 52   |    |    |    |    |    |    |    |    |   |
| —                                      | —   | —                        | —  | —         | —  | —                      | —           | —                  | —        | —                                       | —         | —  | 36                     | —           | —                  | 50            | —   | —                      | —           | 56   | 402  |    |    |    |    |    |    |    |    |   |
| —                                      | —   | —                        | —  | —         | —  | —                      | —           | —                  | —        | —                                       | —         | —  | 10                     | —           | —                  | —             | 1   | 1                      | —           | 12   | 114  |    |    |    |    |    |    |    |    |   |
| —                                      | —   | —                        | —  | —         | —  | —                      | —           | —                  | —        | —                                       | —         | —  | 23                     | —           | —                  | —             | 8   | —                      | —           | 31   | 211  |    |    |    |    |    |    |    |    |   |
| —                                      | —   | —                        | —  | —         | —  | —                      | —           | —                  | —        | —                                       | —         | —  | —                      | —           | —                  | 2             | —   | 5                      | —           | 7  | 39   |    |    |    |    |    |    |    |    |   |
| —                                      | —   | —                        | —  | —         | —  | —                      | —           | —                  | —        | 23                                      | —         | —  | —                      | —           | 25                 | 9             | 2   | 13                     | 1           | 25   | 80   |    |    |    |    |    |    |    |    |   |
| —                                      | —   | —                        | —  | —         | —  | —                      | —           | —                  | —        | —                                       | —         | —  | —                      | —           | —                  | —             | —   | —                      | —           | —  | 18   |    |    |    |    |    |    |    |    |   |
| —                                      | —   | —                        | —  | —         | —  | —                      | —           | —                  | —        | —                                       | —         | —  | —                      | —           | —                  | —             | —   | —                      | —           | —  | 83   |    |    |    |    |    |    |    |    |   |
| —                                      | —   | —                        | —  | —         | —  | —                      | —           | —                  | —        | —                                       | —         | —  | —                      | —           | —                  | —             | —   | —                      | —           | —  | 23   |    |    |    |    |    |    |    |    |   |
| —                                      | —   | —                        | —  | —         | —  | —                      | —           | —                  | —        | —                                       | —         | —  | —                      | —           | —                  | —             | —   | —                      | —           | —  | —    |    |    |    |    |    |    |    |    |   |
| —                                      | —   | —                        | —  | —         | —  | —                      | —           | —                  | 4        | —                                       | —         | —  | —                      | —           | —                  | 12            | —   | 26                     | —           | 38   | 281  |    |    |    |    |    |    |    |    |   |
| —                                      | —   | —                        | —  | —         | —  | —                      | —           | —                  | —        | —                                       | —         | —  | —                      | —           | —                  | 70            | 4   | 94                     | 4           | 172  | 9591 |    |    |    |    |    |    |    |    |   |
| —                                      | —   | —                        | —  | —         | —  | —                      | —           | —                  | —        | —                                       | —         | —  | —                      | —           | —                  | 44            | 3   | 75                     | 4           | 129  | 1089 |    |    |    |    |    |    |    |    |   |
| —                                      | —   | —                        | —  | —         | —  | —                      | —           | —                  | —        | —                                       | —         | —  | —                      | —           | —                  | —             | —   | —                      | —           | —  | 68   |    |    |    |    |    |    |    |    |   |
| —                                      | —   | —                        | —  | —         | —  | —                      | —           | —                  | —        | —                                       | —         | —  | —                      | —           | —                  | 8             | —   | 3                      | —           | 11   | 434  |    |    |    |    |    |    |    |    |   |
| —                                      | —   | —                        | —  | —         | —  | —                      | —           | —                  | —        | —                                       | —         | —  | —                      | —           | —                  | —             | —   | —                      | —           | —  | 44   |    |    |    |    |    |    |    |    |   |
| —                                      | —   | —                        | —  | —         | —  | —                      | —           | —                  | —        | —                                       | —         | —  | —                      | —           | —                  | 3             | —   | 3                      | —           | 6  | 9    |    |    |    |    |    |    |    |    |   |
| —                                      | —   | —                        | —  | —         | —  | —                      | —           | —                  | 1        | —                                       | —         | —  | 3                      | —           | 4                  | 7             | 1   | 7                      | —           | 15   | 600  |    |    |    |    |    |    |    |    |   |
| —                                      | —   | —                        | —  | —         | —  | —                      | —           | —                  | —        | —                                       | —         | —  | 1                      | —           | —                  | 2             | —   | —                      | —           | 2  | 37   |    |    |    |    |    |    |    |    |   |
| —                                      | —   | —                        | —  | —         | —  | —                      | —           | —                  | —        | —                                       | —         | —  | 3                      | —           | —                  | —             | —   | 1                      | —           | —  | 31   |    |    |    |    |    |    |    |    |   |
| —                                      | —   | —                        | —  | —         | —  | —                      | —           | —                  | —        | —                                       | —         | —  | —                      | —           | —                  | —             | —   | —                      | —           | —  | 58   |    |    |    |    |    |    |    |    |   |
| —                                      | —   | —                        | —  | —         | —  | —                      | —           | —                  | —        | —                                       | —         | —  | —                      | —           | —                  | 1             | —   | —                      | —           | —  | 15   |    |    |    |    |    |    |    |    |   |
| —                                      | —   | —                        | —  | —         | —  | —                      | —           | —                  | —        | —                                       | —         | —  | —                      | —           | —                  | —             | —   | —                      | —           | —  | 60   |    |    |    |    |    |    |    |    |   |
| —                                      | —   | —                        | —  | —         | —  | —                      | —           | —                  | —        | —                                       | —         | —  | —                      | —           | —                  | 1             | —   | —                      | —           | —  | 65   |    |    |    |    |    |    |    |    |   |
| —                                      | —   | —                        | —  | —         | —  | —                      | —           | —                  | —        | —                                       | —         | —  | —                      | —           | —                  | 1             | —   | —                      | —           | —  | 104  |    |    |    |    |    |    |    |    |   |
| 60                                     | 339 | —                        | 30 | 11        | 31 | —                      | 434         | 53                 | 175      | 30                                      | 6         | 22 | 2                      | 278         | 125                | 168           | 29  | 4                      | 323         | 2794                                       | —    |    |    |    |    |    |    |    |    |   |
| 41                                     | 37  | —                        | 2  | 21        | —  | 113                    | 29          | 41                 | 17       | 4                                       | 22        | —  | 2                      | 115         | 75                 | 61            | 26  | 1                      | —           | 161  | 567  |    |    |    |    |    |    |    |    |   |
| 10                                     | 906 | —                        | 5  | 12        | —  | 893                    | 24          | 184                | 3        | 2                                       | —         | —  | —                      | 163         | 51                 | 59            | 3   | —                      | —           | 113  | 1862 |    |    |    |    |    |    |    |    |   |
| 9                                      | —   | —                        | 8  | 1         | —  | 23                     | —           | —                  | —        | —                                       | —         | —  | —                      | —           | 1                  | —             | —   | —                      | —           | 4  | —    |    |    |    |    |    |    |    |    |   |
| —                                      | 15  | —                        | —  | —         | —  | 15                     | —           | —                  | —        | —                                       | —         | —  | —                      | —           | —                  | —             | —   | —                      | —           | 2  | 319  |    |    |    |    |    |    |    |    |   |
| —                                      | —   | —                        | —  | —         | —  | —                      | —           | —                  | —        | —                                       | —         | —  | —                      | —           | —                  | —             | —   | —                      | —           | —  | —    |    |    |    |    |    |    |    |    |   |

| Nummern der Haupttabelle | Berufsart  | Selbständige Berufsthätige |     |                                      |     |                        |             | Kaufmännisches und höheres technisches Personal |          |     |             |    |                        |             |                    |  |  |
|--------------------------|--|----------------------------|-----|--------------------------------------|-----|------------------------|-------------|---|----------|-----|-------------|----|------------------------|-------------|--------------------|--|--|
|                          |  | in eigener Betriebsstätte  |     | im Kunden- oder in anderen Betrieben |     | Angehörige ohne Erwerb | Hausgesinde | Personen überhaupt                              | Gehilfen |     | Lehr- linge |    | Angehörige ohne Erwerb | Hausgesinde | Personen überhaupt |  |  |
|                          |  | m.                         | w.  | m.                                   | w.  |                        |             |   | m.       | w.  | m.          | w. |                        |             |                    |  |  |
| 1                        |  | 5                          | 2   | 5                                    | 6   | 2                      | 8           | 2   | 10       | 11  | 12          | 13 | 14                     | 15          | 16                 |  |  |
| IV                       | <b>IV. Verkehr.</b>  | 55                         | 7   | 3                                    | —   | 273                    | 52          | 420   | 657      | 8   | 83          | 1  | 1060                   | 78          | 1886               |  |  |
| IV A, 1, 2               | Strassenbau und Unterhalt . . . . .                        | 20                         | —   | —                                    | —   | 63                     | 11          | 94  | 1        | —   | —           | —  | —                      | 1           | 2                  |  |  |
| IV B, 1                  | Eisenbahnbau und Betrieb . . . . .                         | —                          | —   | —                                    | —   | —                      | —           | —   | 385      | —   | 5           | —  | 711                    | 51          | 1180               |  |  |
| 2-4                      | Post-, Telegraphen- und Telefonwesen . . . . .             | —                          | —   | —                                    | —   | —                      | —           | —   | 145      | 8   | 3           | 1  | 181                    | 12          | 350                |  |  |
| IV C, 1                  | Spedition . . . . .  | 24                         | 1   | —                                    | —   | 51                     | 24          | 109   | 119      | —   | 25          | —  | 133                    | 14          | 341                |  |  |
| 2                        | Boten, Fremdenführer . . . . .                             | —                          | —   | —                                    | —   | —                      | —           | —   | —        | —   | —           | —  | —                      | —           | —                  |  |  |
| 3                        | Droschken- und Fuhrhalterei . . . . .                      | 37                         | 6   | —                                    | —   | 143                    | 16          | 302   | 7        | —   | —           | —  | 3                      | —           | 10                 |  |  |
| 4                        | Tramway . . . . .  | 1                          | —   | —                                    | —   | 2                      | 1           | 4   | 2        | —   | —           | —  | 1                      | —           | 3                  |  |  |
| 5                        | Pferdescheerer . . . . .                                   | —                          | —   | 3                                    | —   | 6                      | —           | 9   | —        | —   | —           | —  | —                      | —           | —                  |  |  |
| 6                        | Schiffahrt . . . . .                                       | 3                          | —   | —                                    | —   | —                      | —           | —   | —        | —   | —           | —  | —                      | —           | —                  |  |  |
| V                        | <b>V. Öffentliche Verwaltung   Wissenschaft und Kunst.</b> | 248                        | 182 | 13                                   | 40  | 582                    | 104         | 1155  | 886      | 218 | 4           | —  | 1848                   | 306         | 3852               |  |  |
| A                        | <b>A. Verwaltung und Rechtspflege</b>                      | 32                         | —   | —                                    | —   | 59                     | 37          | 126   | 402      | 7   | 3           | —  | 749                    | 97          | 1257               |  |  |
| 1                        | Advokaten und Notare . . . . .                             | 20                         | —   | —                                    | —   | 17                     | 29          | 105   | 27       | —   | 2           | —  | 26                     | 3           | 58                 |  |  |
| 2                        | Gerichtswesen . . . . .                                    | —                          | —   | —                                    | —   | —                      | —           | —   | 50       | —   | —           | —  | 112                    | 32          | 203                |  |  |
| 3                        | Polizei . . . . .  | —                          | —   | —                                    | —   | —                      | —           | —   | 39       | —   | —           | —  | 53                     | 7           | 99                 |  |  |
| 4                        | Finanzwesen . . . . .                                      | —                          | —   | —                                    | —   | —                      | —           | —   | 17       | 1   | —           | —  | 36                     | 9           | 63                 |  |  |
| 5                        | Zollwesen . . . . .  | —                          | —   | —                                    | —   | —                      | —           | —   | 183      | 1   | —           | —  | 357                    | 13          | 558                |  |  |
| 6                        | Militärwesen . . . . .                                     | —                          | —   | —                                    | —   | —                      | —           | —   | —        | —   | —           | —  | 22                     | 3           | 36                 |  |  |
| 7                        | Bauwesen . . . . .   | —                          | —   | —                                    | —   | —                      | —           | —   | 32       | —   | —           | —  | 25                     | 10          | 120                |  |  |
| 8-10                     | Andere Zweige der kantonalen Verwaltung                    | —                          | —   | —                                    | —   | —                      | —           | —   | 22       | —   | —           | —  | 51                     | 12          | 85                 |  |  |
| 11                       | Gemeindeverwaltung . . . . .                               | —                          | —   | —                                    | —   | —                      | —           | —   | 9        | 6   | —           | —  | 9                      | 6           | 29                 |  |  |
| 12                       | Consulatswesen . . . . .                                   | 3                          | —   | —                                    | —   | 12                     | 6           | 21  | 3        | —   | —           | —  | 5                      | 3           | 11                 |  |  |
| V B                      | <b>B. Gesundheitspflege</b>                                | 118                        | 41  | 13                                   | 40  | 264                    | 127         | 604   | 267      | 5   | —           | —  | 322                    | 6           | 629                |  |  |
| 1                        | Personal der Krankenanstalten . . . . .                    | —                          | —   | —                                    | —   | —                      | —           | —   | 21       | 3   | —           | —  | 30                     | 3           | 57                 |  |  |
| 2                        | Ärzte . . . . .  | 50                         | —   | —                                    | —   | 138                    | 71          | 271   | —        | —   | —           | —  | —                      | —           | —                  |  |  |
| 3, 4                     | Spezialärzte, insbesondere Zahnärzte . . . . .             | 28                         | —   | —                                    | —   | 47                     | 17          | 92  | —        | —   | —           | —  | —                      | —           | —                  |  |  |
| 5                        | Hebammen . . . . .   | —                          | —   | 11                                   | —   | 13                     | 3           | 56  | —        | —   | —           | —  | —                      | —           | —                  |  |  |
| 6, 7                     | Privatkrankenpfleger, Masseure . . . . .                   | —                          | —   | —                                    | —   | 12                     | 3           | 33  | —        | —   | —           | —  | —                      | —           | —                  |  |  |
| 8                        | Thierärzte . . . . .                                       | 8                          | —   | —                                    | —   | 11                     | 7           | 29  | —        | —   | —           | —  | —                      | —           | —                  |  |  |
| 9                        | Apotheker . . . . .  | 21                         | —   | —                                    | —   | 35                     | 19          | 75  | 3        | —   | —           | —  | 2                      | —           | 3                  |  |  |
| 10                       | Badeanstalten . . . . .                                    | 2                          | —   | —                                    | —   | 3                      | 1           | 9   | 2        | 2   | —           | —  | 2                      | 3           | 9                  |  |  |
| V C                      | <b>C. Kultus und Unterricht</b>                            | 18                         | 35  | —                                    | —   | 37                     | 8           | 98  | 401      | 202 | —           | —  | 962                    | 270         | 1835               |  |  |
| 1                        | Öffentlicher Kirchendienst . . . . .                       | —                          | —   | —                                    | —   | —                      | —           | —   | 45       | —   | —           | —  | 112                    | 60          | 216                |  |  |
| 2                        | Andere Kultus . . . . .                                    | —                          | —   | —                                    | —   | —                      | —           | —   | 19       | 2   | —           | —  | 32                     | 9           | 62                 |  |  |
| 3                        | Missionswesen . . . . .                                    | —                          | —   | —                                    | —   | —                      | —           | —   | 26       | 1   | —           | —  | 26                     | 12          | 118                |  |  |
| 4                        | Stadtmission . . . . .                                     | —                          | —   | —                                    | —   | —                      | —           | —   | 11       | 3   | —           | —  | 36                     | 3           | 53                 |  |  |
| 5                        | Universität . . . . .                                      | —                          | —   | —                                    | —   | —                      | —           | —   | 55       | —   | —           | —  | 110                    | 61          | 226                |  |  |
| 6                        | Öffentliche Lehranstalten . . . . .                        | —                          | —   | —                                    | —   | —                      | —           | —   | 230      | 116 | —           | —  | 568                    | 115         | 1038               |  |  |
| 7                        | Privatlehranstalten . . . . .                              | 3                          | 4   | —                                    | —   | 9                      | 3           | 19  | 6        | 24  | —           | —  | 21                     | 10          | 63                 |  |  |
| 8                        | Einzeln Privatllehrer . . . . .                            | 15                         | 31  | —                                    | —   | 28                     | 5           | 79  | —        | —   | —           | —  | —                      | —           | —                  |  |  |
| 9                        | Kleinkinderschulen . . . . .                               | —                          | —   | —                                    | —   | —                      | —           | —   | 58       | —   | —           | —  | 5                      | 1           | 50                 |  |  |
| V D                      | <b>D. Andere liberale Berufsarten</b>                      | 8                          | —   | —                                    | —   | 16                     | 6           | 30  | 43       | 4   | 2           | —  | 71                     | 11          | 131                |  |  |
| 1, 2                     | Privatgelehrte, Schriftsteller . . . . .                   | 1                          | —   | —                                    | —   | 3                      | 1           | 5   | —        | —   | —           | —  | —                      | —           | —                  |  |  |
| 3                        | Zeitungswesen . . . . .                                    | 1                          | —   | —                                    | —   | 13                     | 5           | 22  | 43       | 1   | 2           | —  | 71                     | 11          | 131                |  |  |
| V E                      | <b>E. Künste</b>   | 67                         | 56  | —                                    | —   | 156                    | 15          | 297   | 14       | —   | —           | —  | 34                     | 12          | 60                 |  |  |
| 1, 2                     | Kunstmalerei, Kalligraphen . . . . .                       | 14                         | 13  | —                                    | —   | 16                     | 2           | 45  | —        | —   | —           | —  | —                      | —           | —                  |  |  |
| 3                        | Bildhauer . . . . .  | 16                         | 3   | —                                    | —   | 46                     | 3           | 65  | —        | —   | —           | —  | —                      | —           | —                  |  |  |
| 4, 5                     | Elfenbeinschnitzer, Graveure . . . . .                     | 4                          | 1   | —                                    | —   | 16                     | 2           | 23  | —        | —   | —           | —  | —                      | —           | —                  |  |  |
| 6, 7                     | Musiklehrer, Musiker . . . . .                             | 22                         | 40  | —                                    | —   | 61                     | 10          | 136   | 11       | —   | —           | —  | 24                     | 11          | 46                 |  |  |
| 8                        | Theaterwesen . . . . .                                     | —                          | —   | —                                    | —   | —                      | —           | —   | 3        | —   | —           | —  | 10                     | 1           | 14                 |  |  |
| 9, 10                    | Tanzlehrer, Reitlehrer . . . . .                           | 1                          | 2   | —                                    | —   | 1                      | 1           | 11  | —        | —   | —           | —  | —                      | —           | —                  |  |  |
| 11                       | Komiker, Volkssänger u. dergl. . . . .                     | 7                          | —   | —                                    | —   | 10                     | —           | 17  | —        | —   | —           | —  | —                      | —           | —                  |  |  |
| VI                       | <b>VI. Persönliche Dienste.</b>                            | 3                          | 4   | 349                                  | 226 | 358                    | 2           | 837   | 34       | 40  | —           | —  | 58                     | 18          | 140                |  |  |
| 1                        | Bedienstete von Anstalten und Vereinen . . . . .           | —                          | —   | —                                    | —   | —                      | —           | —   | 32       | 23  | —           | —  | 50                     | 13          | 121                |  |  |
| 2                        | Privatssekretäre, Gesellschaftsfräulein u. dergl. . . . .  | —                          | —   | —                                    | —   | —                      | —           | —   | 2        | 11  | —           | —  | 3                      | —           | 16                 |  |  |
| 3                        | Herrschaftskutscher . . . . .                              | —                          | —   | —                                    | —   | —                      | —           | —   | —        | —   | —           | —  | —                      | —           | —                  |  |  |
| 4                        | Vorgängerinnen, Kinderpflegerinnen . . . . .               | —                          | 4   | 63                                   | 5   | —                      | —           | 72  | —        | —   | —           | —  | —                      | —           | —                  |  |  |
| 5                        | Holzhacker und -setzer . . . . .                           | —                          | —   | 46                                   | 60  | —                      | —           | 112   | —        | —   | —           | —  | —                      | —           | —                  |  |  |
| 6                        | Dienstmänner . . . . .                                     | 3                          | —   | 43                                   | 81  | 2                      | —           | 132   | —        | —   | —           | —  | —                      | —           | —                  |  |  |
| 7                        | Tagelöhner ohne nähere Angabe . . . . .                    | —                          | —   | 140                                  | 73  | 172                    | —           | 345   | —        | —   | —           | —  | —                      | —           | —                  |  |  |
| 8, 9                     | Spetler, Einziger, Ausläufer . . . . .                     | —                          | —   | 201                                  | 4   | 10                     | —           | 34  | —        | —   | —           | —  | —                      | —           | —                  |  |  |
| 10, 11                   | Polstfrauen, Aushülfsköchinnen u. dergl. . . . .           | —                          | —   | 26                                   | 10  | —                      | —           | 102   | —        | —   | —           | —  | —                      | —           | —                  |  |  |
| 12                       | Silberarbeiter . . . . .                                   | —                          | —   | —                                    | —   | —                      | —           | —   | —        | —   | —           | —  | —                      | —           | —                  |  |  |
| 13                       | Dienstboten ausser Stelle . . . . .                        | —                          | —   | —                                    | —   | —                      | —           | —   | —        | —   | —           | —  | —                      | —           | —                  |  |  |

[illegible]

# Die ortsansässige Bevölkerung nach Haushaltungen.

Tab. XXX.

| Quartier und Gensichen.     | Zahl der Privat-Haushaltungen, welche bestanden aus Personen |      |      |      |      |      |      |     |     |     |     |    |    | Privat-<br>zu-<br>sammen | Zahl der<br>Personen in<br>Privat-<br>haushaltungen | Anzahl<br>Anstalten | Zahl der<br>Anstalts-<br>bewohner. | Haushaltungen<br>überhaupt | Personen<br>überhaupt |
|-----------------------------|--|------|------|------|------|------|------|-----|-----|-----|-----|----|----|--------------------------|---|---------------------|------------------------------------|----------------------------|-----------------------|
|                             | 1  | 2    | 3    | 4    | 5    | 6    | 7    | 8   | 9   | 10  | 11  | 12 | 13 | 14                       | 15  | 16                  | 17                                 | 18                         | 19                    |
| <b>I. Stadt-Basel.</b>      |  |      |      |      |      |      |      |     |     |     |     |    |    |                          |   |                     |                                    |                            |                       |
| 1. St. Johann-Quartier      | 130  | 237  | 238  | 239  | 209  | 157  | 117  | 76  | 52  | 26  | 19  | 9  | 6  | 4                        | 2   | 1531                | 6952                               | 8                          | 1020                  |
| 2. St. Peter-Quartier       | 222  | 407  | 415  | 371  | 296  | 218  | 161  | 115 | 73  | 45  | 16  | 9  | 20 | 10                       | 2   | 2469                | 10636                              | 6                          | 307                   |
| 3. Steinen-Quartier         | 157  | 295  | 318  | 332  | 302  | 210  | 148  | 101 | 61  | 44  | 26  | 14 | 23 | 7                        | 5   | 2053                | 9712                               | —                          | —                     |
| 4. Aeschen-Quartier         | 91   | 193  | 214  | 194  | 193  | 127  | 94   | 58  | 32  | 30  | 12  | 7  | 9  | 6                        | 2   | 1272                | 5933                               | 4                          | 2                     |
| 5. St. Alban-Quartier       | 112  | 185  | 225  | 191  | 182  | 158  | 120  | 76  | 45  | 39  | 9   | 9  | 7  | 4                        | 1   | 1363                | 6420                               | 1                          | 33                    |
| 6. Stadt-Quartier           | 119  | 232  | 216  | 168  | 135  | 110  | 74   | 53  | 36  | 48  | 6   | 7  | 4  | 12                       | —   | 1190                | 5089                               | —                          | —                     |
| (Grossbasel)                | 821  | 1519 | 1646 | 1515 | 1317 | 1000 | 714  | 469 | 319 | 301 | 88  | 55 | 69 | 43                       | 12  | 9818                | 43772                              | 19                         | 1362                  |
| 7. Reichen-Quartier         | 168  | 233  | 238  | 275  | 225  | 133  | 108  | 72  | 33  | 23  | 17  | 8  | 7  | 6                        | 4   | 1630                | 7080                               | 4                          | 347                   |
| 8. Inneres Basel-Quart.     | 168  | 311  | 298  | 298  | 246  | 181  | 102  | 82  | 47  | 22  | 13  | 17 | 9  | 5                        | 3   | 1772                | 7693                               | 7                          | 353                   |
| 9. Aussen-Ältesten-Quartier | 134  | 302  | 307  | 311  | 289  | 204  | 123  | 83  | 42  | 29  | 19  | 5  | 6  | 2                        | —   | 1836                | 8134                               | 1                          | 47                    |
| Kleinbasel                  | 470  | 896  | 893  | 884  | 730  | 518  | 333  | 237 | 122 | 74  | 39  | 30 | 22 | 13                       | 7   | 5278                | 22927                              | 12                         | 748                   |
| Stadt Basel zusammen        | 1291   | 2443 | 2539 | 2399 | 2047 | 1518 | 1047 | 706 | 444 | 275 | 137 | 85 | 91 | 56                       | 19  | 15096               | 67699                              | 31                         | 2110                  |
| <b>II. Landgemeinden.</b>   |  |      |      |      |      |      |      |     |     |     |     |    |    |                          |   |                     |                                    |                            |                       |
| Birchen                     | 31   | 42   | 55   | 54   | 54   | 47   | 47   | 29  | 12  | 6   | 3   | 4  | 4  | 1                        | 1   | 392                 | 1975                               | 3                          | 171                   |
| Bettigen                    | 2  | 3    | 9    | 10   | 9    | 10   | 6    | 7   | 3   | 1   | —   | 1  | —  | —                        | —   | 61                  | 327                                | 3                          | 145                   |
| Kleinbühligen               | 25   | 49   | 41   | 43   | 47   | 31   | 24   | 10  | 11  | 9   | 2   | 2  | —  | —                        | —   | 293                 | 1332                               | —                          | —                     |
| Landgemeinden zusam.        | 58   | 94   | 105  | 107  | 110  | 88   | 77   | 46  | 26  | 16  | 7   | 7  | 4  | 1                        | 1   | 747                 | 3624                               | 6                          | 316                   |
| Kanton Basel-Stadt          | 1349   | 2539 | 2644 | 2506 | 2167 | 1606 | 1134 | 752 | 467 | 291 | 144 | 92 | 95 | 57                       | 20  | 15843               | 71323                              | 37                         | 2426                  |
|                             |  |      |      |      |      |      |      |     |     |     |     |    |    |                          |   |                     |                                    |                            | 15890                 |
|                             |  |      |      |      |      |      |      |     |     |     |     |    |    |                          |   |                     |                                    |                            | 73749                 |



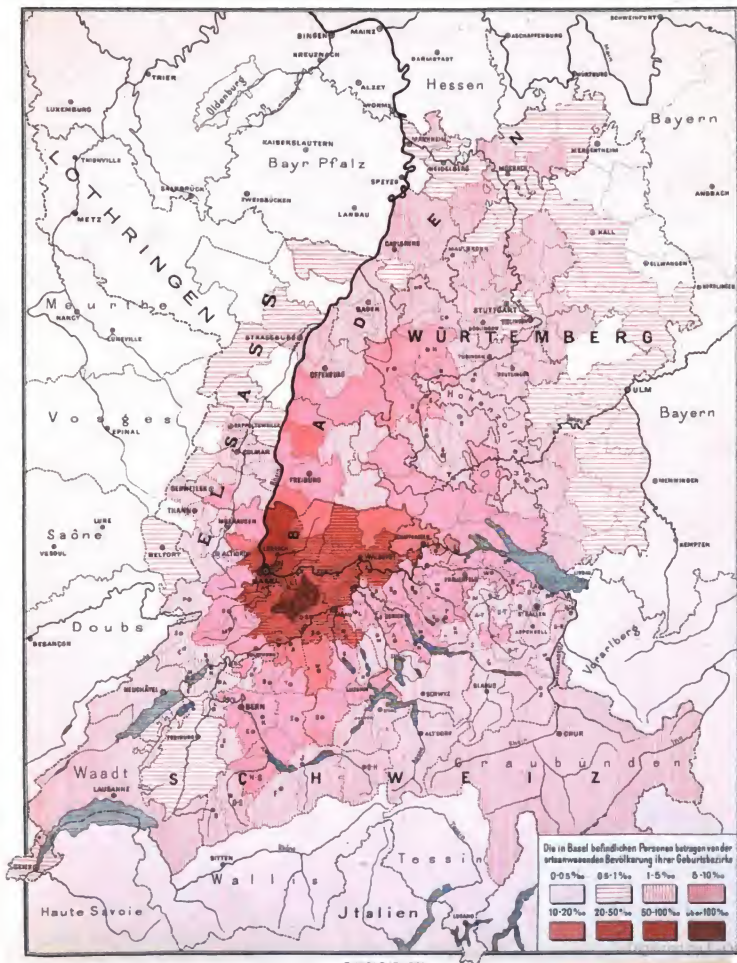





### KARTE 3

### KARTE 3

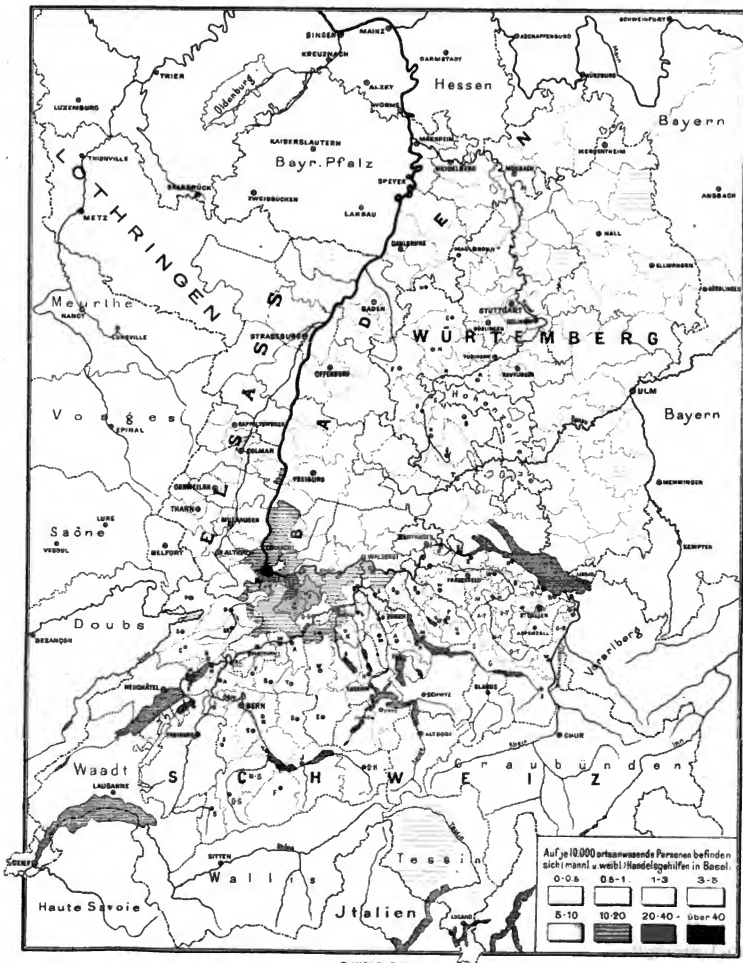

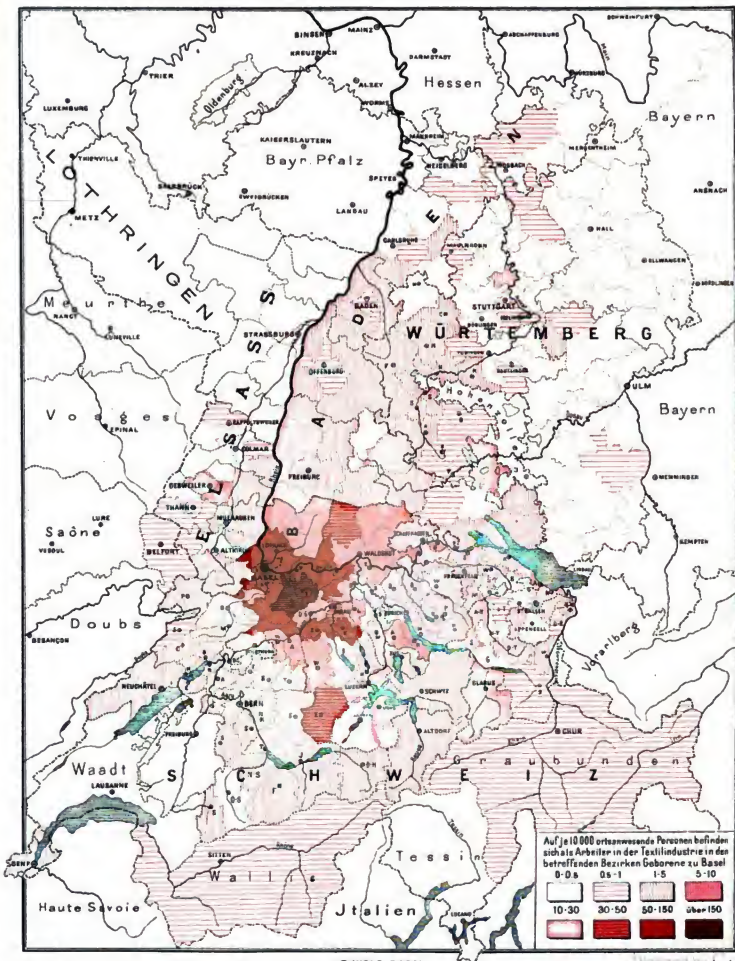

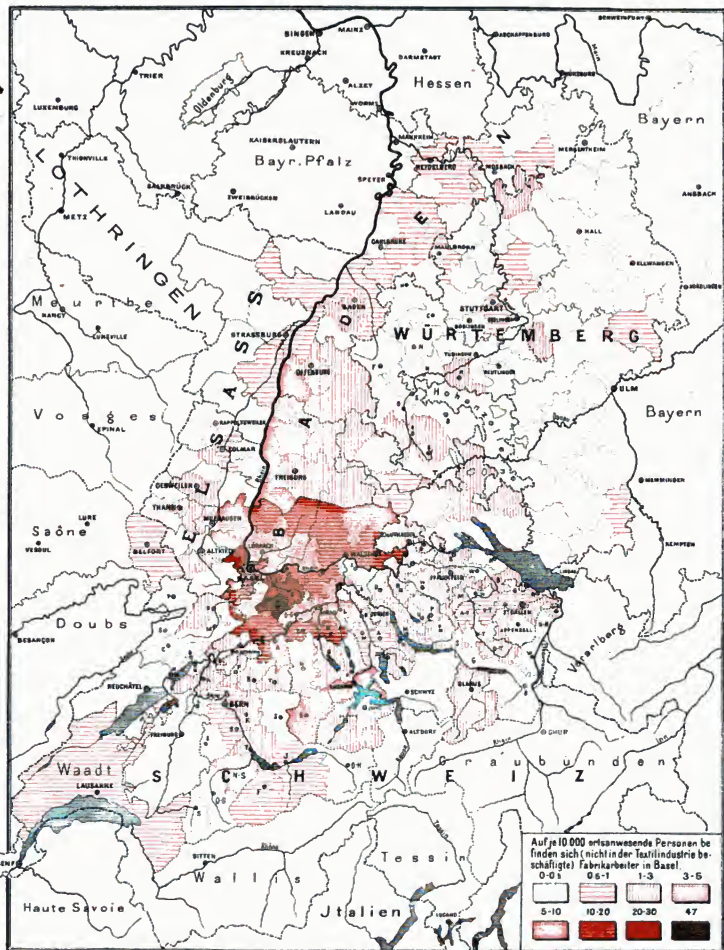

## ZUWANDERUNGSGEBIET DER KLEINGEWERBETREIBENDEN (MEISTER &amp; GESELLEN). KARTE 6.

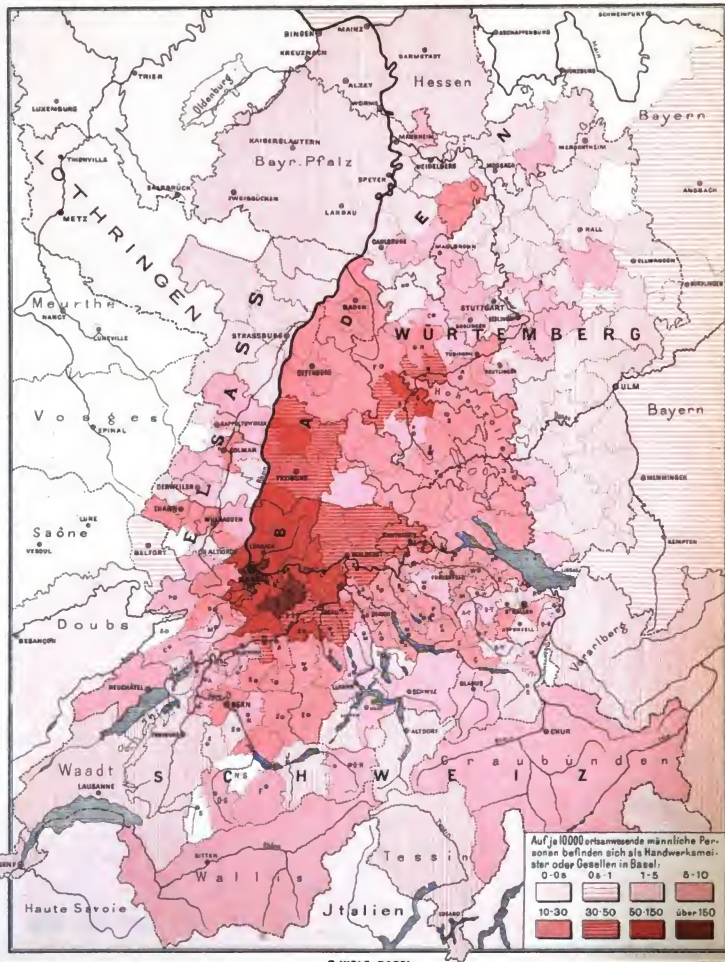

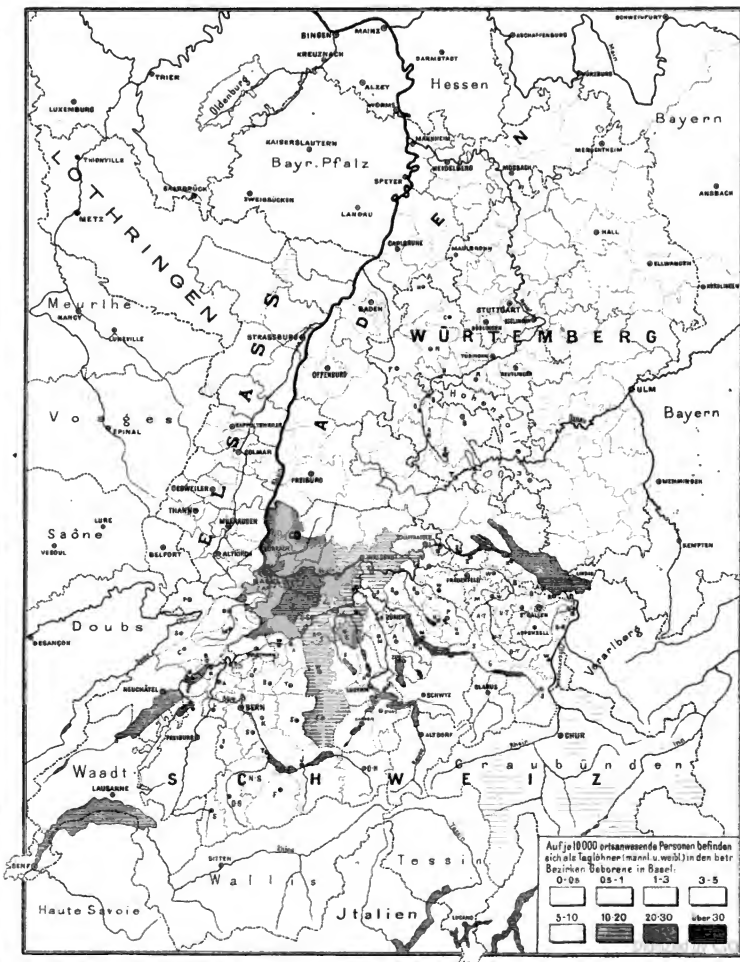



## KARTE 8.











This book should be returned to  
the Library on or before the last date  
stamped below.

A fine of five cents a day is incurred  
by retaining it beyond the specified  
time.

Please return promptly.

DUE ~~1903~~ 35

