image
not
available

B. DOM
VAL. S. J

Digitized by Google

BE 692
4
1

Digitized by Google

Digitized by Google

DICCIONARIO

DE LA LENGUA CASTELLANA,

EN QUE SE EXPLICA

EL VERDADERO SENTIDO DE LAS VOCES,

SU NATURALEZA Y CALIDAD,

CON LAS PHRASES Ò MODOS DE HABLAR,

LOS PROVERBIOS Ò REFRANES,

Y OTRAS COSAS CONVENIENTES

AL USO DE LA LENGUA.

DEDICADO

AL REY NUESTRO SEÑOR

DON PHELIPE V.

(QUE DIOS GUARDE)

A CUYAS REALES EXPENSAS SE HACE

esta obra.

COMPUESTO

POR LA REAL ACADEMIA ESPAÑOLA.

TOMO QUARTO.

QUE CONTIENE LAS LETRAS

G.H.I.J.K.L.M.N.

CON PRIVILEGIO.

En Madrid: En la Imprenta de la Real Académia Española: Por los Herederos de Francisco del Hierro. Año de 1734.

Digitized by Google

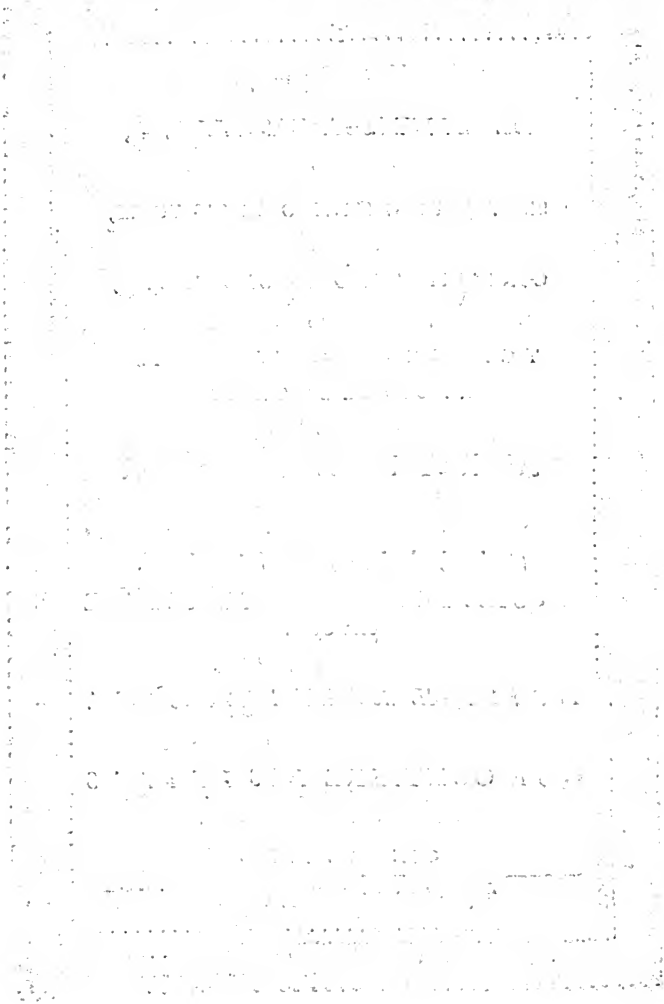

Digitized by Google

FEE DE ERRATAS DEL QUARTO TOMO DEL DICCIONARIO de la Lengua Caſtellana.

PLan.3. col.1. lin.4. *proptum*, lee *proprium*. Pl.6. col.1. lin.28. *ſolicitare*, lee *ſollicitare*. Pl.6.col.1. lin.37. *ſolicitatus*, lee *ſollicitatus*. Pl.10. col.1. lin.14. *abes*, lee *abeſt*. Pl.12. col.1. lin.39. *exterrima*, lee *dexterrima*. Pl.14. col.1. lin.8. *frueverer*, lee *fruerer*. Pl.16. col.2. lin.17. *aſphodeli*, lee *aſphodelis*. Pl.21. col.2. lin.13. *circumcund*, lee *circumcundi*. Pl.25. col.2. lin.16. etineo, lee etineò. Pl.26. col.2. lin.53. f. f. lee f.m. Pl.27. col.2. lin.64. *pupi*, lee *puppi*. Pl.28. col.2. lin.8. *tonaciter*, lee *tenaciter*. Pl.29. col.2. lin.26. *vino*, lee *vinum*. Pl.30. col.1. lin.39. f. m. lee f. f. Pl.55. col.2. lin.25. *Helluori*, lee *Helluari*. Pl.60. col.2. lin.43. *Gummonis*, lee *Gumminus*. Pl.63. col.2. lin.53. *Convieviator*, lee *Convivator*. Pl.83. col.1. lin.23. *fueris in his*, lee *frueris inbis*. Pl.89. col.2.lin.20. *ſcandalare*, lee *ſcandulare*. Pl.94. col.1. lin.6. *Notus*, lee *Nothus*. Pl.107. col.1. lin.5. *Locutulejis*, lee *Locutulejus*. Pl.113. col.1. lin.56. *ſcrobolum*, lee *ſcrobiculum*. Ibid. col.2. lin. 16. *gradire*, lee *gradi*. Pl.122. col.1. lin.35. *Mordis*, lee *Mordet*. Pl.142. col.1. lin.31. de lo, lee de la. Pl.187.col.2.lin.21. *aud*, lee *haud*. Pl.194.col.2.lin.56. *Malli*, lee *Mali*. Pl.209. col.2. lin.ult. *æqualitem*, lee *æqualitatem*, Ibid. col.2. lin.13. exacta, ſemejanza, lee exacta ſemejanza. Pl.211. col.2. lin.54. venos, lee menos. Pl.220.col.2.lin.61.opiniones entre, lee opiniones: entre. Pl.228.col.2.lin.50. eclifarſe, lee eclipſarſe. Pl.271.col.2. lin.59. *inhoſpitalitatis*, lee *hoſpitalitatis*. Pl.277. col.2.lin.28. cap.4. lee cap.41. Pl. 282.col.1.lin.20. *Cui*, lee *Qui*. Pl.301.col.2.lin.13.undir, lee hundir. Ibid. lin.23.con todo de afrentas, lee con todo genero de afrentas. Pl.329. col.2.lin.35.ſe levantaron en juicio, y condenaron, lee ſe levantarán en juicio, y condenarán. Pl.332.col.2 lin.13. Deſcubrierone ſus, lee Deſcubrieronſe ſus. Pl.335. col.1. lin.65. *Ludiera. Equitum pugna*, lee *Ludiera equitum pugna*. Pl.339.col.1. lin.34. *Kaleo*, lee *Kalo*. Pl.344. col.2. lin. 25. Dice, lee Diceſe. Pl.369. col. 2. lin.10. f. f. lee f. f. Pl.372. col.1. lin.35. *ad*, lee *ab*. Pl.403. col.1.lin.40. derriendola, lee derritiendola. Pl. 404. col. 1. lin. 62. *Fœdere. Devinciri*, lee *Fœdere devinciri*. Pl.405. col.1. lin.32. ci, lee el. Pl.412. col. 1. lin. 47. *Halix*, lee *Helix*. Pl.427. col. 2. lin. 4. *Catulus. Lupinus*, lee *Catulus lupinus*. Pl. 432. col. 1. lin. 53. arrio, lee atrio. Pl.468. col.2. lin.41. *Englutire*, lee *Deglutire*. Pl.474. col.1.lin.5. De De Caſtilla, lee De Caſtilla. Pl.478. col.2. lin.45. Malancholia, lee Melancholia. Pl.485. col 2. lin.34. *Motur*, lee *Motu*. Pl.499. col.2. lin.37. tambien, lee tambien. Pl.528. col.1. lin.28. colunes, lee colunas. Pl.549. col.1. lin.13. MENCANTIL, lee MERCANTIL. Ibid. col.2. lin.54. Eſderò, lee Eſcudero. Pl.571. col.1. lin.47. *Cuniculus*, lee *Cuniculos*. Pl.645. col.1. lin.62. *ſn*, lee *ni*. Pl.648. col.2.lin.19. *auctus*, lee *acutus*. Pl.661. col.2. lin.47. figuradamence, lee figuradamente. Pl. 667. col. 2. lin. 51. *frigeſata*, lee *frigefacta*. Pl.685. col.2. lin.23. que que aun, lee que aun. Pl.687.col.1. lin.27. ſignica, lee ſignifica.

El Tomo Quarto del Diccionario de la Lengua Caſtellana, compueſto por la Real Academia Eſpañola, con eſtas erratas eſtá fielmente impreſſo, y correſponde à ſu original. Madrid y Febrero once de mil ſetecientos y treinta y quatro.

Lic. D. Manuel Garcia Aleſſen,
Corrector general por ſu Mageſtad.

¶ Las Aprobaciones, Licencias y Taſſa de toda la obra eſtán en el primer Tomo.

Digitized by Google

NOTICIA DE LOS ACADEMICOS QUE HAN fallecido despues que se acabó la impresion del tercer Tomo del Diccionario.

DOn Gonzalo Machádo murió en esta Corte en 29. de Diciembre de 1732. y por su fallecimiento entró en plaza del número el Doct. Don Diego de Villegas Quevedo y Saavedra.

Don Joseph Siesso de Bolea, Académico honorário, murió en Zaragoza en 2. de Agosto de 1733.

Don Manuel Pellicér de Velasco, murió en esta Corte en 24. de Noviembre de 1733. y por su fallecimiento entró en plaza del número Don Blás Antonio Nassarre y Ferriz.

Académico admitido en él mismo tiempo.

DOn Francisco Manuel de la Mata y Linares, que era Académico honorário desde 7. de Octubre de 1728. fue admitido por Académico supernumerário por la ausencia de Don Juan Curiél, en 26. de Noviembre de 1733.

Autores elegidos para el uso de las voces y modos de hablar, despues de los que contienen las listas que están puestas al principio de los tres Tomos antecedentes.

Fernando Mexía.
Agustin de Almazán.
Fr. Juan Benito Guardiola.
Don Lucas Marcuello.
Lic. Alonso de Carranza.
Don Pedro de Salcédo.
Vincencio Squarzafigo.
Don Vincencio Juan de Lastanósa.
Don Gaspar Squarzafigo, Marqués de Buscayólo.
El Doct. Don Martin Martinez.

EX-

Digitized by Google

EXPLICACION DE LAS ABREVIATURAS DE LOS NOMBRES de los Autores y obras, que van citados en este quarto Tomo.

ABARC. Annal.	Padre Pedro de Abarca : Annales de Aragón.
ABR. Com. de Terenc.	Pedro Simón Abril : Traduccion de las Comedias de Terencio.
ABR. Epist. de Cicer.	Pedro Simon Abril : Traduccion de las Epistolas de Cicerón.
ABR. Philos.	Pedro Simón Abril : Philosophía.
ABR. Republ.	Pedro Simon Abril : República de Aristóteles.
ACOST. Hist. Ind.	Padre Joseph de Acosta : Historia natural y moral de Indias.
ACT. DE CORT. DE ARAG.	Actos de Cortes de Aragón.
AGUIL. Thes.	El Conde de Aguilar: Theses Mathemáticas.
ALCAZ. Chron.	Padre Bartholomé Alcázar : Chronohistoria de la Compañía de Jesus.
ALCAZ. Vid. de S. Julian.	Padre Bartholomé Alcázar: Vid. de S. Julian Obispo de Cuenca.
ALDRET. Antig.	El Doct. Bernardo Aldrete : Antigüedades de España.
ALDRET. Orig.	El Doct. Bernardo Aldrete : Origen de la Lengua Castellana.
ALEM. Orthogr.	Matheo Alemán : Orthographia.
ALFAR.	La Vida de Guzmán de Alfarache : de Matheo Alemán.
ALMAZ. Hist. del Momo.	Agustin de Almazán : Traduccion de la Historia del Momo.
ALVAR. DE TOLED. Hist. de la Iglesi.	Don Gabriel Alvarez de Toledo: Historia de la Iglesia y del Mundo.
ALV. GOM.	Alvar Gomez de Ciudad Real : Sus Obras.
AMAD.	La Historia de Amadís de Gaula.
AMAY. Deseng.	Don Francisco de Amaya : Desengaño de los bienes humanos.
AMBR. MOR.	Ambrosio de Morales : Sus Obras.
A. MEND. Obr. Poét.	Don Antonio de Mendoza : Sus Obras Poéticas.
ANAST. Palac. de Mom.	Encio Anastasio : Palacio del Dios Momo.
ANT. AGUST. Dial.	Don Antonio Agustin : Diálogos de Medallas.
ANT. PER. Cart.	Antonio Perez : Sus Cartas.
ARANC.	Arancéles varios.
ARGENS. Annal.	Bartholomé Leonardo de Argensóla : Annáles de Aragón.
ARGENS. Maluc.	Bartholomé Leonardo de Argensóla: Conquista de las Malúcas.
ARGOT. Monter.	Gonzalo Argóte de Molina : Tratado de la Montería.
ARGOT. Nobl.	Gonzalo Argóte de Molina : Nobleza de Andalucía.
ARRED. Albeit.	Martin Arredondo : Recopilacion de Albeitería.
ARTEAG. Rim.	Don Felix de Arteaga : Rimas.
AUT. ACORD.	Los Autos acordados del Consejo.
AVIL.	Don Joseph de Avilés : Ciencia heróica del Blasón.
AYAL. Caid. de Princ.	Pedro Lopez de Ayala : Caida de Príncipes.
AYAL. Cetrer.	Pedro Lopez de Ayala : Tratado de Cetrería.
AYAL. Chron. del R. D. Pedro.	Pedro Lopez de Ayala : Chronica del Rey D. Pedro.
BAB. Hist. Pontif.	El Doct. Luis de Bábia : Continuacion de la Historia Pontifical.
BALB. Bern.	El Doct. Don Bernardo Balbuena : El Bernardo.
BARBAD. Cab. perf.	Alonso de Salas Barbadillo : El Caballero perfecto.
BAREAD. Cab. punt.	Alonso de Salas Barbadillo : El Caballero puntual.
BARBAD. Coron.	Alonso de Salas Barbadillo : Coronas del Parnaso.
BARBAD. Correcc. de vic.	Alonso de Salas Barbadillo : Correccion de vicios.
BARBAD. El Cortes. descort.	Alonso de Salas Barbadillo : El Cortesano descortés.
BARBAD. Rim.	Alonso de Salas Barbadillo : Rimas Castellanas.
BAREN, Guerr. de Fland.	P. Basilio Barén de Soto: Traduccion de las Guerras de Flandes.
BAREN, Guerr. de Franc.	P. Basilio Barén de Soto: Traduccion de las Guerras de Francia.
B. ARGENS. Rim.	Bartholomé Leonardo de Argensóla : Rimas.
B. CIUD. R. Epist.	El Bachillér Fernan Gomez de Ciudad Real : Sus Epistolas.
B. DE LA TORR.	El Bachillér Francisco de la Torre : Sus Obras.
BETISS. Guichard.	Don Othón Edilo Nato de Betissana: Epitome del Guichardino.
B. MEND. Polit.	Don Bernardino de Mendoza : Política de Justo Lipsio.
B. MEND. Theor. de guerr.	Don Bernardino de Mendoza : Theórica y Práctica de guerra.
BOBAD. Polit.	Gerónymo del Castillo y Bobadilla : Política.
BOC. DE OR.	Bocados de Oro.
BOCANG. Lyr.	Don Gabriel Bocangel : La Lyra de las Musas.
BOCANG. Rim.	Don Gabriel Bocangel : Rimas.
BOLAÑ. Comerc.	Juan de Hebia Bolaños : Comercio terrestre y naval.
BOLAÑ. Cur. Philip.	Juan de Hebia Bolaños : Curia Philipica.
BOSC. Cortes.	Boscán : El Cortesano.
BRAV. Benedict.	Fr. Nicolás Bravo : la Benedictina.

Digitized by Google

Brocens. Doctr. de Epict.	Francisco Sanchez Brocense: Doctrina de Epictéto.
Burg. Gatom.	Thomé de Burguillos: La Gatomáchia.
Burg. Rim.	Thomé de Burguillos: Rimas.
Buscay. Opusc.	El Marqués de Buscayolo: Opúsculos.
Cald. Aut.	Don Pedro Calderón de la Barca: Autos Sacramentales.
Cald. Com.	Don Pedro Calderón de la Barca: Comedias.
Calist. y Melib.	La Tragicomédia de Calisto y Melibea.
Calvet. Viag.	Christobal Calvete de Estella: Viage del Príncipe.
Canc. Obr. Poet.	Don Gerónymo Cancer: Sus Obras Poéticas.
Carranz. Ajustam.	Alonso Carranza: Ajustamiento de monédas.
Cartux. Vid. de Christ.	El Cartuxano: Vida de Christo.
Casan. Fortif.	Padre Joseph Casani: Fortificacion ofensiva y defensiva.
Castell. Eleg.	Juan Castellanos: Elegías de Varones ilustres.
Cast. Hist. de S. Dom.	Fr. Hernando del Castillo: Historia de Santo Domingo.
Cast. Solorz. Donair.	Don Alonso del Castillo Solórzano: Donáires del Parnáso.
Cast. Solorz. Fiest. del Jard.	Don Alonso del Castillo Solórzano: Fiestas del Jardin.
Castillej. Obr. Poet.	Christobal de Castillejo: Sus Obras Poéticas.
C. de la Roc.	El Conde de la Roca: Sus Obras.
Cerv. Galat.	Miguél de Cervantes: La Galatéa.
Cerv. Nov.	Miguel de Cervantes: Sus Novélas.
Cerv. Persil.	Miguél de Cervantes: Historia de Perfiles y Sigismunda.
Cerv. Quix.	Miguel de Cervantes: Historia de Don Quixóte de la Mancha.
Cerv. Viag.	Miguél de Cervantes: Viage del Parnaso.
Cervell. Retr.	El Conde de Cervellón: Retrato Político.
Cesped. Gerard. Esp.	Don Gonzalo de Cespedes: El Gerardo Español.
Cesped. Hist. de Phel. IV.	Don Gonzalo de Céspedes: Historia de Phelipe Quarto.
Chron. del R. D. Juan el II.	La Chrónica del Rey Don Juan el Segundo.
Chron. de S. Fern.	La Chrónica de San Fernando Rey de España.
Chron. gen.	La Chrónica general de España del Rey Don Alonso.
Cienf. Vid. de S. Borj.	El Cardenál Alvaro Cienfuegos: Vida de San Francisco de Borja.
Clavij. Embax.	Ruí Gonzalez de Clavijo: Embaxada al Tamorlán.
C. Lucan.	El Conde Lucanór: Del Príncipe Don Juan Manuel.
Colmen. Escrit. Segob.	Diego de Colmenares: Escritóres Segobianos.
Colmen. Hist. Segob.	Diego de Colmenares: Historia de Segobia.
Colom. Guerr. de Fland.	Don Carlos Colóma: Historia de las Guerras de Flandes.
Colom. Obr. Poet.	Don Eugenio Colóma: Obras Poéticas.
Comend. sob. las 300.	El Comendadór Griego: Sobre las 300. de Juan de Mena.
Copl. vulg.	Copla vulgár.
Corn. Chron.	Don Fr. Damian Cornéjo: Chrónica de San Francisco.
Coron. Coment. de Gong.	Don Garcia de Salcedo y Coronel: Comento de Góngora.
Corr. Argen.	Don Gabriel del Corrál: Traduccion del Argénis.
Corr. Cint.	Don Gabriel del Corrál: La Cinthia.
Cot.	Rodrigo Cota: Sus Obras.
Covarr.	Don Sebastian de Covarrubias: Thesóro de la Léngua Castellana.
Cruzad. Cort. Sant.	Don Francisco António Cruzado y Aragón: La Corte Santa.
Davil. Pass.	Padre Juan Baptista Dávila: Poema de la Pasion.
D. Covarr. Trat. de Moned.	El Presidente Don Diego de Covarrúbias: Tratado de Monédas.
D. Mend. Obr. Poet.	Don Diego de Mendoza: Obras Poéticas.
Encin. Cancion.	Juan de la Encina: Cancionéro.
Ercill. Arauc.	Don Alonso de Ercilla: La Araucána.
Escal. Orig.	Pedro de la Escalera: Origen de los Montéros de Espinosa.
Escob. Preg.	Fr. Luis de Escobár: Preguntas y respuestas del Almirante.
Espej. de la vid. hum.	Espejo de la vida humana: de Don Rodrigo Obispo de Zamora.
Espin. Art. Ballest.	Alonso Martinez de Espinár: Arte de Ballestería.
Espin. Escud.	Vicente Espinél: Vida del Escudéro Marcos de Obregón.
Espin. Rim.	Vicente Espinél: Rimas.
Esquil. Nap.	El Príncipe de Esquilache: Poéma Nápoles recuperada.
Esquil. Rim.	El Príncipe de Esquilache: Rimas.
Establec. de Sant.	Los Establecimientos de la Orden de Santiago.
Esteb.	Estebanillo Gonzalez: Su vida.
Feij. Theatr.	Fr. Benito Gerónymo Feijoo: Theatro Crítico.
F. Herr. Rim.	Fernando de Herrera: Rimas.
F. Herr. sob. Garcil.	Fernando de Herrera: Sobre Garcilás.
Figuer. Cañet.	Christobal Suarez de Figueróa: Hechos del Marqués del Cañete.

Digitized by Google

Figuer. Paſſag.	Chriſtobal Suarez de Figueróa: El Paſſagero.
Figuer. Plaz. univ.	Chriſtobal Suarez de Figueróa: Plaza univerſal de todas ciencias.
Florenc. Mar.	Padre Gerónymo de Florencia: Mariál.
Fonsec. Am. de Dios.	Fr. Criſtobal de Fonſeca: Tratado del amor de Dios.
Fonsec. Vid. de Chriſt.	Fr. Chriſtobal de Fonſeca: Vida de Chriſto.
Frag. Cirug.	Juan Fragoſo: Cirugía univerſal.
Frag. Drog. de Ind.	Juan Fragoſo: Tratado de las Drogas de Indias.
Fr. L. de Gran. Adic. al Mem.	Fr. Luis de Granáda: Adiciones al Memorial.
Fr. L. de Gran. Compend.	Fr. Luis de Granáda: Compendio de la Doctrina Chriſtiana.
Fr. L. de Gran. Eſcal.	Fr. Luis de Granáda: Eſcala eſpiritual.
Fr. L. de Gran. Guia.	Fr. Luis de Granáda: Guia de pecadores.
Fr. L. de Gran. Hiſt. de la Paſſ.	Fr. Luis de Granáda: Hiſtória de la Paſsión.
Fr. L. de Gran. Mem.	Fr. Luis de Granáda: Memorial de la vida Chriſtiana.
Fr. L. de Gran. Symb.	Fr. Luis de Granáda: Symbolo de la Fé.
Fr. L. de Gran. Trat. de la Orac.	Fr. Luis de Granáda: Tratado de la Oracion.
Fr. L. de Leon, Nomb. de Chriſt.	Fr. Luis de Leon: Nombres de Chriſto.
Fr. L. de Leon, Obr. Poet.	Fr. Luis de Leon: Obras Poéticas.
Fr. L. de Leon, Perf. Calad.	Fr. Luis de Leon: La Perfecta caſada.
Fuenm. S. Pio V.	Don Antonio de Fuenmayór: Vida de San Pio Quinto.
Fuer. de Arag.	Los Fueros de Aragón.
Fuer. Juzg.	El Fuero Juzgo.
Fuer. R.	El Fuero Real de España.
Fun. Hiſt. nat.	Juan de Funes: Hiſtoria natural de aves y animales.
Galleg. Gigant.	Manuel Gallegos: La Gigantomáchia.
Garai, Cart.	Blaſco de Garai: Cartas en refráues.
Garcil.	Garcilaſo de la Vega: Sus Obras Poéticas.
Garib. Epit. Hiſt.	Eſteban de Garibai: Epitome hiſtorial de Eſpaña.
G. Grac.	Fr. Gerónymo Gracian de la Madre de Dios: Sus Obras.
Gil Gonz.	Gil Gonzalez Dávila: Sus Obras.
Gomar. Hiſt. Ind.	Franciſco Lopez de Gómara: Hiſtória general de Indias.
Gomar. Hiſt. Mexic.	Franciſco Lopez de Gómara: Hiſtoria de México.
Gom. Manr.	Gomez Manrique: Sus Obras.
Gong.	Don Luis de Góngora: Sus Obras.
Gordon. Lil. de Medic.	Bernardo Gordonio: Lilio de Medicina.
Grac. Mor.	Diego Gracian: Morales de Plutarcho.
Grac. Thucyd.	Diego Gracian: Traduccion de Thucydides.
Grac. Xenoph.	Diego Gracian: Traduccion de Xenophonte.
Guardiol. Nobl.	Fr. Juan Benito Guardiola: Nobleza de Eſpaña.
Guev. Art. de marear.	Don Antonio de Guevára: Arte de marear.
Guev. Aviſ. de Priv.	Don Antonio de Guevára: Aviſo de Privados.
Guev. Epiſt.	Don Antonio de Guevára: Epiſtolas Familiares.
Guev. M. A.	Don Antonio de Guevára: Vida de Marco Aurelio.
Guev. Menoſpr.	Don Antonio de Guevára: Menoſprecio de Corte.
Guev. Mont. Calv.	Don Antonio de Guevára: Monte Calvário.
Hern. Eneid.	Gregorio Hernandez: Traduccion de la Eneida de Virgilio.
Herr. Agric.	Alonſo de Herrera: Agricultúra.
Herr. Compet.	Antonio de Herrera: Competencias de Milán.
Herr. Hiſt. de Phelip. II.	Antonio de Herrera: Hiſtoria de Phelipe Segundo.
Herr. Hiſt. Ind.	Antonio de Herrera: Hiſtória general de las Indias.
Hortens. Mar.	Fr. Hortenſio Felix Paravicino: Marial y Santorál.
Hortens. Paneg.	Fr. Hortenſio Felix Paravicino: Panegyricos.
Hortens. Quar.	Fr. Hortenſio Felix Paravicino: Adviento y Quareſma.
Huert. Plin.	Gerónymo de Huerta: Traduccion de Plinio.
Huert. Problem.	Gerónymo de Huerta: Problemas Philoſophicos.
Ibañ. Q. Curc.	Don Matheo Ibañez de Segobia: Traduccion de Quinto Curcio.
Illesc. Hiſt. Pontif.	Gonzalo de Illeſcas: Hiſtoria Pontifical.
Inc. Garcil. Coment.	El Inca Garcilaſo de la Vega: Comentarios Reales.
Inc. Garcil. Hiſt. de la Flor.	El Inca Garcilaſo de la Vega: Hiſtoria de la Florida.
Jacint. Pol.	Salvador Jacintho Polo de Medina: Sus Obras.
Jaureg. Pharſal.	Don Juan de Jáuregui: la Pharſalia.
J. Manriq.	Don Jorge Manrique: Sus Coplas.
Juanin.	Juanini: Obras Medicas.

Digitized by Google

Kresa. Elem.	Padre Jacobo Kreſa : Elementos Geométricos.
Lag. Dioſc.	Andrés de Lagúna : ſobre Dioſcórides.
Lanuz. Hiſt. Arag.	El Doct. Vincencio Blaſco de Lanúza : Hiſtoria de Aragón.
L. Argens. Rim.	Lupercio Leonardo de Argenſóla : Rimas.
Lass. Mexic.	Gabriel Laſſo de la Vega : Poéma la Mexicana.
Lastan. Moned. Jaq.	D. Vincencio Juan de Laſtanóſa: Tratado de la Moneda Jaquéſa.
Lazar. de Torm.	Lazarillo de Tormes : de Don Diego Hurtado de Mendoza.
Ley. de la Mest.	Leyes de la Meſta.
L. Grac.	Lorenzo Gracian : Sus Obras.
Lop. Arcad.	Lope de Vega : La Arcádia.
Lop. Circ.	Lope de Vega : La Circe.
Lop. Com.	Lope de Vega : Sus Comedias.
Lop. Coron. Trag.	Lope de Vega : Coróna Trágica.
Lop. Dorot.	Lope de Vega : La Dorothea.
Lop. Jeruſ.	Lope de Vega : Jeruſalén conquiſtada.
Lop. Paſt. de Belén.	Lope de Vega : Paſtores de Belén.
Lop. Peregr.	Lope de Vega : El Peregrino en ſu Patria.
Lop. Philom.	Lope de Vega : La Philoména.
Lop. Poem. de la Almud.	Lope de Vega : Poéma de la Almudéna
Lop. Rim. Sacr.	Lope de Vega : Rimas Sacras.
Lop. S. Iſidr.	Lope de Vega : Vida de San Iſidro.
L. Puent. Direct.	P. Luis de la Puente : Directorio eſpiritual.
L. Puent. Eſtad.	P. Luis de la Puente : Eſtádos.
L. Puent. Medit.	P. Luis de la Puente : Meditaciones.
Lucen. Vit. beat.	Juan de Lucena : Vita beata.
Machad. Perf. Conf.	Don Juan Machado de Chaves : El perfecto Confeſſor.
Maess. Robert.	Maeſſe Roberto : Libro de guiſados.
M. Agred.	La Madre Maria de Jeſus de Agreda : Myſtica Ciudad de Dios.
Malar. Philoſ.	Juan de Malára : Philoſophia vulgar en refránes.
Maner. Apolog.	D. Fr. Pedro Manéro : Apología de Tertuliano.
Maner. Prefac.	D. Fr. Pedro Manéro : Prefacion à la Apología.
Manriq. Quar.	Fr. Angel Manrique : Quareſma.
Manriq. Santor.	Fr. Angel Manrique : Santorál.
Manriq. Vid. de Ana de Jeſus.	Fr. Angel Manrique: Vida de la Venerable Madre Ana de Jeſus.
Manzan. Enfren.	Eugenio Manzánas : Enfrenamiento de la Gineta.
Marcuell. Hiſt. de av.	Don Lucas Marcuello : Hiſtoria natural y moral de las aves.
Mardon. ſob. Gong.	Chriſtobal de Salazar Mardónes : Comento de la Fabula de Pyramo y Thysbe, de Góngora.
Marian. Hiſt. Eſp.	Padre Juan de Mariana : Hiſtoria de Eſpaña.
Marm. Deſcripc.	Luis del Marmol : Deſcripcion de Africa.
Marm. Rebel.	Luis del Marmol : Rebelion de los Moriſcos.
Marq. Ermit.	Fr. Juan Marquez : Origen de los Ermitaños de San Aguſtin.
Marq. Eſpir. Jeruſ.	Fr. Juan Marquez : Eſpiritual Jeruſalén.
Marq. Gobern.	Fr. Juan Marquez : Gobernador Chriſtiano.
Mart. Form. de celebr. Cort.	Gerónymo Martél : Forma de celebrar Cortes de Aragón.
Martin. Anat. Compl.	Don Martin Martinez : Anatomia Completa.
Math. Orig.	Juan Matheos : Origen y dignidad de la caza.
M. Avil. Epiſt.	Maeſtro Juan de Avila : Epiſtolário.
M. Avil. Trat. Oye hija.	Maeſtro Juan de Avila : Tratado Oye hija.
M. Ayal.	Maeſtro Fr. Juan Interian de Ayala : Sus Obras.
Medin. Dial.	Pedro de Medina : Dialogos de la verdad.
Medin. Grand.	Pedro de Medina : Grandezas de Eſpaña.
Men.	Juan de Mena.
Mend. Guerr. de Gran.	Don Diego de Mendóza : Guerras de Granada.
Mend. Vid. de N. Señora.	Don Antonio de Mendóza : Vida de Nueſtra Señora.
Mex. Dial.	Pedro Mexía : Dialogos.
Mex. Hiſt. Imper.	Pedro Mexía : Hiſtoria Imperiál.
Mex. Nobil.	Fernando Mexía : Nobiliario.
Ming. Revulg.	Mingo Revulgo : Sus Coplas.
M. Leon.	El Maeſtro Don Manuel de Leon : Obras Poéticas.
Molin. Com.	Thyrſo de Molina: Sus Comedias.
Mond. Diſſert.	El Marqués de Mondéjar : Diſſertaciones Eccleſiaſticas.
Mond. Exam.	El Marqués de Mondéjar : Examen Chronológico.
Mond. Predic. de Sant.	El Marqués de Mondéjar : Predicacion de Santiago en Eſpaña.
Montalv. Com.	Juan Perez de Montalván : Sus Comedias.
Montalv. Nov.	Juan Perez de Montalván : Novélas.

Mon-

Digitized by Google

Montalv. Para tod.	Juan Perez de Montalván: El Para todos.
Monter. del R. D. Al.	La Montería del Rey Don Alonſo.
Montes.Com.El Cab.de Qlm.	Don Franciſco Monteſer: Comedia El Caballero de Olmedo.
Montiñ. Art. de Cocin.	Franciſco Martinez Montiño: Arte de cocina.
Morèt, Annal.	Padre Joſeph Morét: Annáles de Navarra.
Morèt, Antig.	Padre Joſeph Morét: Antigüedades de Navarra.
Morèt, Inveſtig.	Padre Joſeph Moret: Inveſtigaciones hiſtóricas.
Moret. Com.	Don Aguſtin Moreto: Sus Comedias.
Morg. Hiſt. de Sev.	Alphonſo Morgado: Hiſtoria de Sevilla.
Muñ. D. Luiſ.	Luis Muñóz: Vida de Doña Luiſa Carvajál.
Muñ. M. Avil.	Luis Muñóz: Vida del Maeſtro Juan de Avila.
Muñ. M. Marian.	Luis Muñóz: Vida de la Madre Mariana de San Joſeph.
Muñ. P. Camil.	Luis Muñóz: Vida del Padre Camilo de Lelis.
Muñ. Vid. de S. Carl.	Luis Muñóz: Vida de San Carlos Borroméo.
Narb.	Don Luis Pachéco de Narbaez: Sus Obras.
Navarr. Alabanz.	El Doct. Martin Navarro de Azpilcueta: Tratado de la alabanza y murmuracion.
Navarr. Man.	El Doct. Martin Navarro de Azpilcueta: Manual.
Navarret. Catt. de Lel.	Don Pedro Fernandez Navarrete: Carta de Lelio Peregrino.
Navarret. Conſerv.	Don Pedro Fernandez Navarrete: Conſervacion de Monarchias.
Nebrix. Chron.	Antonio de Nebrixa: Chrónica de los Reyes Cathólicos.
Nieremb. Adorac.	Padre Juan Euſebio Nieremberg: Adoracion en eſpíritu y verdad.
Nieremb. Afic.	Padre Juan Euſebio Nieremberg: Aficion y amor de Jeſus.
Nieremb. Aprec.	Padre Juan Euſebio Nieremberg: Aprecio de la Gracia.
Nieremb. Catec.	Padre Juan Euſebio Nieremberg: Catecíſmo Romano.
Nieremb. Coron. virt.	Padre Juan Euſebio Nieremberg: Coróna virtuoſa.
Nieremb. Dict.	Padre Juan Euſebio Nieremberg: Dictámenes varios.
Nieremb. Difer.	Padre Juan Euſebio Nieremberg: Diferencia entre lo temporal y eterno.
Nieremb. Herm. de Dios.	Padre Juan Euſebio Nieremberg: Hermoſúra de Dios.
Nieremb. Obr. y dias.	Padre Juan Euſebio Nieremberg: Obras y dias.
Nieremb. Philoſ.	Padre Juan Euſebio Nieremberg: Philoſophia.
Nieremb. Prodig.	Padre Juan Euſebio Nieremberg: Prodigios y finezas del amór de Dios.
Nieremb. Var. iluſtr.	Padre Juan Euſebio Nieremberg: Varónes iluſtres.
Nuñ. Empr.	Padre Franciſco Núñez de Cepeda: Empreſſas ſacras.
Ocamp. Chron.	Florián de Ocampo: Chrónica de Eſpaña.
Olall. Miſſ. Cant.	Don Frutos Bartholomé de Olalla: Miſſa cantada.
Olivar. Mem. de los Othom.	Don Franciſco de Olivares Mutillo: Traduccion de las Memorias de los Othomanos.
Oña, Poſtrim.	Don Fr. Pedro de Oña: Poſtrimerias del hombre.
Orden. de Cast.	Ordenanzas de Caſtilla.
Orden. Milit.	Ordenanzas Militáres.
Orozc. Confeſſ.	Fr. Alonſo de Orozco: Confeſsionario general.
Orozc. Epiſt.	Fr. Alonſo de Orozco: Epiſtolario Chriſtiano.
Orozc. Verg. de Orac.	Fr. Alonſo de Orozco: Vergel de Oracion.
Ov. Hiſt. Chil.	Padre Alonſo de Ovalle: Hiſtória de Chile.
Palac. Inſtr. naut.	Diego Garcia de Palácios: Inſtruccion náutica.
Palac. Lemer.	Don Felix Palácios: Traduccion del Curſo Chímico de Lemeri.
Palac. Paleſtr.	Don Felix Palácios: Paleſtra pharmacéutica.
Palac. Rub. Eſfuerz.	Juan Lopez de Palácios Rúbios: Eſfuerzo bélico heróico.
Palaf. Conq. de la Chin.	Don Juan de Palafox: Conquiſta de la China.
Palaf. Direcc. Paſt.	Don Juan de Palafox: Direcciones Paſtorales.
Palaf. Excel. de S. Pedro.	Don Juan de Palafox: Excelencias de San Pedro.
Palaf. Hiſt. R. Sagr.	Don Juan de Palafox: Hiſtória Real Sagrada.
Palaf. Luz à los viv.	Don Juan de Palafox: Luz à los vivos.
Palaf. Orthogr.	Don Juan de Palafox: Tratado de Orthographía.
Palaf. Paſt. de Noch. Buen.	Don Juan de Palafox: El Paſtór de Noche Buena.
Palaf. Peregr. de Philor.	Don Juan de Palafox: Peregrinacion de Philothéa.
Palaf. Virt. del Ind.	Don Juan de Palafox: Virtudes del Indio.
Palm. Hiſt. de la Paſſ.	Padre Luis de la Palma: Hiſtória de la Paſsión.
Palmir. El Lat. de repent.	Lorenzo Palmiréno: El Latino de repente.
Palmir. Eſtud. Cort.	Lorenzo Palmiréno: El Eſtudioſo Cortesano.
Palmir. Eſtud. del Ald.	Lorenzo Palmiréno: El Eſtudioſo del Aldéa.
Palmir. Orat. de enferm.	Lorenzo Palmiréno: Oratório de enfermos.

Digitized by Google

Palom. Muſ. Pict.	Don Antonio Palomino: Muſeo Pictórico.
Palom. Vid. de Pint.	Don António Palomino: Vidas de Pintores.
Pant.	Anaſtáſio Pantaleon: Sus Obras.
Parr. Luz de verd. Cath.	Padre Juan Martinez de la Parra: Luz de verdádes Cathólicas.
Part.	Las Partidas del Rey Don Alonſo.
Paton, Eloq.	Bartholomé Ximenez Patón: Eloquéncia Eſpañola.
Paton, Gram.	Bartholomé Ximenez Patón: Gramática Eſpañola.
Pellic. Annal.	Don Joſeph Pellicér: Annales de Eſpaña.
Pellic. Argen.	Don Joſeph Pellicér: Traduccion del Argénis.
Pellic. Bibliot.	Don Joſeph Pellicér: Bibliotheca de ſus Obras.
Pellic. Miſſ. de Cong.	Don Joſeph Pellicér: Relacion de la Miſsion de Congo.
Pellig. Syncel.	Don Joſeph Pelicér: El Syncélo.
Pic. Just.	La Picara Juſtina.
Pinc. Pelay.	Alonſo Lopez Pinciano: Poéma del Pelayo.
Pinc. Philoſ.	Alonſo Lopez Pinciano: Philoſophia antigua poética.
Pinel, Retr.	Don Franciſco Pinél y Monroy: Retrato del buen vaſallo.
Pint. Dial.	Hector Pinto: Dialogos.
Polanc. Art. de Eſcrib.	Juan Cláudio Aznar de Polanco: Arte de eſcribir.
Ponc. Quar.	Fr. Baſilio Ponce de Leon: Quareſma.
Portalegr. Adic.	El Conde de Portalegre: Adiciones à Don Diego de Mendoza.
Pragm. de Taſs.	Pragmática de Taſſas.
Pragm. de Trag.	Pragmática de Trages.
Puent. Conven.	Fr. Juan de la Puente: Conveniencia de las dos Monarchias.
Puent. Epit.	Don Joſeph Martinez de la Puente: Epitome de la Hiſtória de Carlos V. y de la de Don Juan el Segundo.
Pulg. Clar. var.	Hernando del Pulgár: Claros Varónes de Eſpaña.
Pulg. Epiſt.	Hernando del Pulgár: Epiſtolas.
Quev. Alguac.	Don Franciſco de Quevédo: El Alguacil Alguacilado.
Quev. Cas. de loc.	Don Franciſco de Quevédo: Caſa de locos de amór.
Quev. Cuent.	Don Franciſco de Quevédo: Cuento de cuentos.
Quev. Cult.	Don Franciſco de Quevédo: La culta latiniparla.
Quev. Declam.	Don Franciſco de Quevédo: Declamaciones varias.
Quev. Doctrin. Eſtoic.	Don Franciſco de Quevédo: Doctrina eſtóica.
Quev. Entremet.	Don Franciſco de Quevédo: El entremetido, la dueña y el ſoplón.
Quev. Fort.	Don Franciſco de Quevédo: La Fortúna con ſeſo.
Quev. M. B.	Don Franciſco de Quevédo: Vida de Marco Bruto.
Quev. Orland.	Don Franciſco de Quevédo: Poéma del Orlando.
Quev. Polit.	Don Franciſco de Quevédo: Política de Dios.
Quev. Provid.	Don Franciſco de Quevédo: Providencia de Dios.
Quev. Rom.	Don Franciſco de Quevédo: El Rómulo.
Quev. Sueñ.	Don Franciſco de Quevédo: Sueño de las calavéras.
Quev. Tacañ.	Don Franciſco de Quevédo: Vida del gran Tacáño.
Quev. Tir. la piedr.	Don Franciſco de Quevédo: Tira la piedra y eſconde la mano.
Quev. Virt. milit.	Don Franciſco de Quevédo: Virtúd militante.
Quev. Viſit.	Don Franciſco de Quevédo: Viſita de los chiſtes.
Quev. Zahurd.	Don Franciſco de Quevédo: Zahurdas de Plutón.
Reboll. Ocios.	El Conde de Rebolledo: Ocios.
Reboll. Selv. Dan.	El Conde de Rebolledo: Selvas dánicas.
Reboll. Selv. Milit.	El Conde de Rebolledo: Selva militar.
Recop.	La nueva Recopilacion de las Leyes del Réino.
Recop. de Ind.	La Recopilacion de las Leyes de Indias.
Regim. de Princ.	El Regimiento de Príncipes.
Rein. Albeit.	Franciſco de la Réina: Albeitería.
Rengif. Art. Poet.	Juan Garcia Rengifo: Arte Poética.
Ribad. Cíſm.	Padre Pedro de Ribadenéira: Cíſma de Inglaterra.
Ribad. Confeſ. de S. Aguſt.	Padre Pedro de Ribadenéira: Confeſsiones de San Agustín.
Ribad. El. Sanct.	Padre Pedro de Ribadenéira: Flos Sanctorum.
Ribad. Tribulac.	Padre Pedro de Ribadenéira: Tratado de la Tribulacion.
Ripald. Catec.	P. Gerónymo de Ripalda: Catecíſmo de la Doctrina Chriſtiana.
Roa, Antig. de Xerez.	Padre Martin de Roa: Antigüedades de Xeréz.
Roa, D. Sanch.	Padre Martin de Roa: Vida de Doña Sancha Carrillo.
Roa, Eſtad.	Padre Martin de Roa: Tratado de los quatro Eſtádos.
Roa, Sant. de Cordob.	Padre Martin de Roa, Flos Sanctorum de Córdoba.
Rodrig. Exerc.	Padre Alonſo Rodriguez: Exercicios de perfeccion.
Rom. de la Germ.	Los romances de la Germanía.
Romanc. del Cid.	El Romancéro del Cid.

Digitized by Google

Rox. Com.	Don Francisco de Roxas: Sus Comédias.
Rua, Epist.	El Bachiller Pedro de Rua: Epístolas.
Rued. Com.	Lope de Rueda: Sus Comedias.
Saav. Goron. Got.	Don Diego de Saavedra: Coróna góthica.
Saav. Empr.	Don Diego de Saavedra: Empressas Politicas.
Saav. Republ.	Don Diego de Saavedra: República literaria.
Sabuc. Philos.	Doña Ohva Sabuco: Philosophia de la naturaleza del hombre.
Salas, sob. Mela.	Don Jusepe Antonio Gonzalez de Salas: Sobre Pompónio Mela.
Salaz, Com.	Don Agustin de Salazar: Sus Comédias.
Salaz. Obr. Posth.	Don Agustin de Salazar: Obras póthumas.
Salaz. de Mend. Chron.	D. Pedro Salazar de Mendoza: Chrónica del Cardenal Mendoza.
Salaz. de Mend. Dign.	Don Pedro Salazar de Mendoza: Dignidades de Castilla.
Salced. Contrab.	Don Pedro Salcedo: Tratado del contrabando.
Sandov. Casa de Zuñ.	Don Fr. Prudéncio de Sandovál: História de la Casa de Zúñiga.
Sandov. Hist. de Carl. V.	Don Fr. Prudéncio de Sandovál: História de Carlos Quinto.
Sandov. Hist. de los Obisp.	Don Fr. Prudéncio de Sandovál: História de los Obispos de Pamplóna.
Sandov. Hist. Ethiop.	Padre Alonso de Sandovál: História de Ethiópia.
Sant. Qtar.	Fr. Hernando de Santiago: Quaresíma.
Sant. Santor.	Fr. Hernando de Santiago: Santorál.
Santill. Prov.	El Marqués de Santillana: Sus Proverbios.
Sant. Ter. Camin.	Santa Teréfa de Jesus: Camino de perfección.
Sant. Ter. Cart.	Santa Teréfa de Jesus: Cartas.
Sant. Ter. Concept.	Santa Teréfa de Jesus: Conceptos del amor Divino.
Sant. Ter. Exclam.	Santa Teréfa de Jesus: Exclamaciones del alma à Dios.
Sant. Ter. Fundac.	Santa Teréfa de Jesus: Fundaciónes.
Sant. Ter. Morad.	Santa Teréfa de Jesus: Moradas.
Sant. Ter. Su Vid.	Santa Teréfa de Jesus: Su Vida.
Sart. P. Suar.	Padre Bernardo Sartólo: Vida del Padre Francisco Suarez.
Siguenz. Hist.	Fr. Joseph de Sigüenza: História de la Orden de San Geronymo.
Siguenz. Vid. de S. Geron.	Fr. Joseph de Siguenza: Vida de San Gerónymo.
Sold. Pind.	El Soldado Pindaro: de Don Gonzalo de Cespedes.
Solis, Com.	Don Antonio de Solis: Sus Comedias.
Solis, Hist. de Nuev. Esp.	Don Antonio de Solis: Historia de Nueva España.
Solis, Poes.	Don Antonio de Solis: Poesías.
Solorz. Polit.	Don Juan de Solórzano: Politica Indiana.
Sorap. Medic. Esp.	El Doct. Juan de Sorapán: Medicina Española.
Squarzaf. Vid. de Seyan.	Vincencio Squarzafigo: Traduccion de la Vida de Elio Seyano.
Suar. Albeit.	Alonso Suarez: Albeitería.
Sylv. Hist. de D. Florisl.	Feliciano de Sylva: Historia de Don Florisél de Niquéa.
Sylv. Machab.	Miguél de Sylveira: El Machabéo.
Synod. de Toled.	Las Synodales de Toledo.
Tejad. Leon Prodig.	Cosme Gomez de Tejada: Leon prodigioso.
Testam. de Carl. II.	El Testamento del Rey Don Carlos Segundo.
Tinajer.	Don Bernardo Tinajero de la Escalera.
Toled. Prov.	El Doct. Pedro Diaz de Toledo: Glossas à los Proverbios de Séneca y del Marqués de Santillana.
Torn. de Monj.	Lo que passa en un Torno de Monjas.
Torr. Hist. de los Xerif.	Diego de Torres: Historia de los Xerífes.
Torr. Philos.	Padre Juan de Torres: Philosophia moral de Príncipes.
Torr. Trad. de Oven.	Don Francisco de la Torre: Traduccion de Juan Ovén.
Tortol. Entreten.	Antonio Sanchez Tórtoles: El Entretenido.
Tosc.	Padre Thomás Vicente Tosca: Compendio Mathemático.
Tost. Quest.	Don Alonso Tostado: Quéstiones.
Tost. sob. Euseb.	Don Alonso Tostado: sobre Eusebio.
Ulloa, Defens. de las Com.	Don Luis de Ulloa: Defensa de las Comedias.
Ulloa, Poes.	Don Luis de Ulloa: Poesías.
Ulloa, Music.	Padre Pedro de Ulloa: Música universál.
Valdiv. Sagr.	Maestro Joseph de Valdivieso: Poéma Nuestra Señora del Sagrário.
Valdiv. S. Joseph.	Maestro Joseph de Valdivieso: Vida de San Joseph.
Valer. Chron.	Mosén Diego de Valéra: Chronica de España.
Valer. de las Hist.	Valerio de las Historias.
Vall. Cetr.	Mosén Juan Valles: Tratado de Cetrería y Montería.
Valverd. Anat.	Juan de Valverde y Amusco: Anatomía.
Valverd, Copacav.	Fr. Fernando de Valverde: Poema N. Señora de Copacavana.

Digitized by Google

Valverd. Vid. de Chriſt.	Fr. Fernando de Valverde : Vida de Chriſto.
Velasc. Dial.	Fernan Nuñez de Velaſco : Diálogos.
Velez de Guev. Com.	Luis Velez de Guevára : Sus Comedias.
Veneg. Agon.	Alexo Venegas ; Agonía de la muerte.
Veneg. Diſer.	Alexo Venegas : Diferencia de libros.
Villaiz. Chron.	Juan Nuñez de Villaizán : Sus Chrónicas.
Villalob. Com. de Amphitr.	Doct. Franciſco de Villalóbos : Traduccion de la Comedia de Amphitrión.
Villalob. Probl.	Doct. Franciſco de Villalóbos : Problemas y otras obras.
Villalob. Sum.	Fr. Henrique de Villalobos : Suma Morál.
Villam.	El Conde de Villamediana : Obras Poéticas.
Villav. Moſch.	Don Joſeph de Villaviciosa : La Moſchéa.
Villeg. Erot.	Don Eſteban Manuel de Villegas : Las Eróticas.
Villen. Trab.	Don Henrique de Villéna : Trabajos de Hércules.
Vocab. marit. de Sev.	El Vocabulario Maritimo de Sevilla.
Yep. Chron.	Fr. Antonio de Yepes : Chrónica de San Benito.
Yep. Vid. de Sant. Ter.	Fr. Diego de Yepes : Vida de Santa Tereſa.
Zabal. Dia de fieſt.	Don Juan de Zabaléta : El dia de fieſta.
Zabal. Theatr.	Don Juan de Zabaléta : Theatro del hombre el hombre.
Zamor. Com.	Don Antonio de Zamóra : Sus Comedias.
Zarat.	Franciſco Lopez de Zárate : Sus Obras.
Zuñig. Annal.	Don Diego Ortiz de Zúñiga : Annáles de Sevilla.
Zuñig. Cetr.	Don Fadrique de Zúñiga Sotomayór: Tratádo de Cetrería.
Zurit. Anal.	Gerónymo de Zurita : Annáles de Aragón.

Digitized by Google

SEPTIMA letra del Alphabéto, y quinta en el orden de las consonantes. Es letra muda, porque su pronunciación acaba en *e*, y sin ella no se puede proferir. Los Hebréos la llaman *Gimel*, y los Griegos *Gamma*. Su pronunciación es en la garganta, y segun los Antiguos, el fin de ella tocando la lengua al paladár, porque con todas las vocales la pronunciaban suave; pero el dia de oy se pronuncia guturalmente con la *e* y la *i*: como en *Genio*, *Gigante*, &c. y si estas sylabas se quieren suavizar, se pone una *u* despues de la *G*: como en *Guerra*, *Guitarra*, &c.

Suelese convertir la *G* en *C*, y al contrario: y assi del Latino *Catus* se dice Gato: y por Gangrena se suele decir Cangrena.

Es letra numeral, que en lo antiguo valía Quatrocientos, segun el verso:

G. quadringentos demonstrativa tenebit.

Y si se le añadía una raya encima valía Quatrocientos mil.

G A

GABACHO. s.m. Soez, asqueroso, sucio, puerco y ruin. Es voz de desprecio con que se moteja à los naturales de los Pueblos que están à las faldas de los Pyrenéos entre el rio llamado Gaba, porque en ciertos tiempos del año vienen al Reino de Aragón, y otras partes, donde se ocupan y exercitan en los ministerios mas baxos y humildes. Lat. *Bardus, vilis, despicatus homo.* Quev. Mus. 6, Rom. 17.

Gobernando están el mundo,
cogidos con queso añejo,
en la trampa de lo caro,
tres Gabachos *y un Gallégo.*

GABAN. s.m. Cierto género de Capóte con capilla y mangas, hecho de paño grueso y basto, de que usa ordinariamente la gente del campo para defenderse de las inclemencias del tiempo. Derivase del Italiano *Gabbano*, que significa lo mismo. Lat. *Crassa laterna.* Marian. Hist. Esp. lib. 19. cap. 14. Dissimuló empero con mandalle por entonces, que sobre un *gabán* suyo mercasse un poco de carnéro. Cerv. Quix. to m. 1. cap. 17. Truxeronle alli su asno, y subi endole encima le arroparon con su *gabán*.

GABARDINA. s.f. Casaca de faldas largas, y por lo regular de mangas justas y abotonadas. Pudo decirse del nombre Gabán por usarse como él ordinariamente en los lugares, y en el campo. Lat. *Penula africtior.*

GABARRA. s.f. Especie de barco grande, que tiene arbol mastelero, y le suelen poner cubierta. Sirvese de vela y remo, y es usado en las Costas para el transporte. Lat. *Scapha vectoria.* Cesped. Hist. de Phelip. IV. lib. 1. cap. 2. Resolvieron que en la mitad del rio Vidasso..... en quatro barcas ò *gabarras* se hiciesse, à expensas de los Reyes, una espaciosa galería. Palom. Vid. de Pint. pl. 351. Embarcóse en una *Gabarra* Don Diego Velazquez con el Barón, para ir à la Casa de la Conferencia.

GABARRO. s.m. Enfermedad que padecen los caballos, machos, mulas y asnos en los asientos de manos ò pies, por contusión, ò solución de continuidad. Lat. *Bestiarum in pedibus tumor vel plaga.* Rein. Albeit. cap. 68. *Gabarro* es úlcera cavernósa con raices profundas, que se hace en las antas de los caxcos.

Gabarro. Se llama tambien cierta enfermedad que padecen las gallinas en los orificios de la parte de arriba del pico, de que suelen morirse. Llámase mas comunmente Moquillo. Lat. *Gallinarum pituita.*

Gabarro. Se llama assimismo el defecto que tienen las telas ò texidos en la urdiembre ò trama, que por ley deben tener. Lat. *Defectus. Vitium.*

Gabarro. Metaphoricamente se toma por la obligación, carga ù defecto que se descubre en lo que se compra, despues de celebrada la venta. Lat. *Gravamen. Onus. Defectus.*

Gabarro. Se llama tambien el errór que se halla en las cuentas, por malicia ò engaño, que embaraza è impide el curso de ellas. Lat. *Supputationis error.*

GABATA. s.f. Cierto género de escudilla ù hortéra de palo ù otra materia, en que se recibe el manjár ù potage que se reparte à cada soldado ò galeóte. Lat. *Gabata.* Alfar. part. 2. lib. 3. cap. 8. Dieronme mi racion de 26. onzas de bizcocho, acerté à ser aquel dia de caldéro: y como era nuevo y estaba desproveido de *gábata*, recibí la mazamorra en una de un compañero.

GABAZO. s.m. term. de los ingenios de azucar. La cáscara ò cibéra de la caña, exprimida en el molino, y despues en la viga, para sacarle todo el xugo. Lat. *Contrita canna sacchararia.*

Digitized by Google

GABELA. ſ. f. Qualquier tributo , impueſto ù contribucion que ſe paga al Principe. Algunos Autores quieren que ſea eſpecie de tributo que ſe pagaba de las compras y ventas, como ahora la Alcabála ; pero los mas ſienten, que es voz genérica à todo tributo : y aſsi comunmente ſe llaman Gabélas todas las contribuciones. Su etymología es diſputada entre los Autóres ; pero la mas verisímil es que ſe derive de *Gabbain*, que en Lengua Syriaca ſignifica el que cobra los tributos. Lat. *Vectigal. Tributum.* BAD. Hiſt.Pontif. tom.4. Vid. de Clem.VIII. cap.54. Quitó algunas impoſiciones y *gabélas* que ſu anteceſsor habia impueſto.

GABELA. Se llamaba en lo antiguo el lugár público, donde ſe hacian las coſas de fuerte que ſe pudieſſen vér de todos. Lat. *Locus patens, publicus.* ESPEJ. DE LA VID. HUM. lib. I. f. 40. E en otros lugáres generales è públicos, que ſe llamaban *Gabélas*, danzaban è bailaban.

GABINETE, ò GABINETO. ſ.m. El Congreſso ò Junta en que ſe tratan las matérias mas arcánas de Eſtado , en preſencia del Soberano, para tomar las reſoluciones convenientes al gobierno. Es voz moderna , tomada del Francés *Cabinet*. Lat. *Privatus congreſſus miniſtrorum cum Principe.* CIENF. Vid. de S. Borj. lib.4. cap.15. §.1. En cuyo ſublime entendimiento las ciencias,las artes y las Muſas tenian ſu mas culto *Gabinéto*.

GABINETE. Se llama tambien la pieza ò apoſento , en los Palacios ò caſas de los principales ſeñores , en lo mas interior de ellos, deſtinado à ſu recogimiento , ò à tratar negocios particulares , y diſcurrir ſobre ellos. Lat. *Privatum cubiculum.*

GABINETE. Vale tambien la pieza que ſuelen tener las ſeñoras , para peinarſe y componerſe : cuyas paredes ſuelen eſtár adornadas de eſpéjos, pintúras, y figuras pequeñas , y otras ſemejantes buxerias que la hacen viſtoſa y divertida. Lat. *Privatum cubiculum muliebre.*

GABOTE. ſ.m. Juego que uſan en Aragón los niños, poniendo quatro plumas en un vaſtago de vid de dos pulgadas de largo , à quien vacian de ſu meollo , y le deſpiden al áire con unas palas , de donde mejorado el uſo ha ſalido el Juego del Volante. Lat. *Scrupus pinnatus ultrò citróque miſsilis.*

GACHAS. ſ. f. Un género de comida compueſta de harina y miel, ſuelta con agua , y cocida al fuego. Algunos añaden azéite , arrope, ajos fritos , u otras coſas , conforme al guſto de cada uno. Por otro nombre ſe llaman Puches. Lat. *Puimentum farina & melis.* INC. GARCIL. Comment. part. 1. lib. 8. cap. 9. Tambien hacian *gachas*,que llaman Api, y las comian con grandiſsimo regocijo.

GACHAS. Por ſemejanza vale qualquiera maſſa mui blanda que tiene mucho liquido. Lat. *Maſſa fluida , labiliſque.* ESPIN. Art. Balleſt. lib.1. cap.16. Lo mas facil y de menos trabajo para el Polvoriſta es la pólvora que ſe hace en *gachas*.

Animo à las *gachas*. Phraſe vulgár con que ſe alienta à alguno à executar alguna coſa,por lo regular dificil ò trabajoſa. Lat. *Animo erigere. Exere animo.*

Hacerſe unas *gachas*. Phraſe que ſignifica ceder con demaſiada facilidád, en fuerza de alguna paſsion , al ſugéto que pide , en aquéllo miſmo que antes reſiſtia y negaba à los demás. Lat. *Leniter captari vel allici.*

GACHO, CHA. adj. Encorvado, inclinado hácia la tierra. Covarr. dice viene del Hebreo *Gabar* , que ſignifica Humillar. Lat. *Inclinatus. Incurvus.* QUEV. Muſ.6. Son.18.

Con teſta gacha *toda charla eſcucho.*

GACHO. Se llama el buey ò toro que tiene las haſtas ò cuernos inclinados hácia abaxo. Lat. *Inflexis vel incurvis cornibus taurus.*

Sombrero *gacho*. El que tiene la falda inclinada abaxo, ù caida. Lat. *Deflexo vel inclinato folio galerus.*

GACHON, ONA. adj. El niño que ſe cria con mucho regálo, y ſe le dá guſto en todo. Lat. *Puer delicijs enutritus.*

GAFA. ſ. f. Inſtrumento que ſirve para armar la balleſta , que tiene una manija , y del remate ſale una aſa con un gancho que prende en la cuerda , y de junto à la miſma manija ſalen dos medias lunas de acéro prolongadas las puntas,y movibles en ſu nacimiento, las quales abrazan la caxa de la balleſta, y haciendo fuerza en dos pitónes de hierro que tiene à los lados la dicha caxa , ſe vá apretando con la manija , hácia la culáta , y vá cogiendo tanta fuerza, que la cuerda que eſtá preſa al gancho contrapueſto , viene fácilmente à montarſe en la nuéz , y dexar armada la balleſta. Covarr. dice viene del Hebreo *Gafaf*, que ſignifica Encorvar. Lat. *Ballistæ uncus ad neruum trahendum in fibulam.* ESPIN. Art.Balleſt. lib.1. cap. 7. §.2. Porque lo que eſtuviere mas baxo ò alto de ſu lugár, cargará la cuerda mas à un lado que à otro, quando la *gafa* la mete en la nuéz.

GAFAS. En el eſtilo familiár, vale lo miſmo que Antojos. GONG. Rom. Burl.4.

Sirve á Doña Blanca Orliens,
y como no hai mas que verla,
las gafas *es Doña Blanca,*
y el terréro Doña negra.

GAFAS. En la meſa de trucos es una tablilla de una tercia , que con unos hierros ſe cuelga de la barandilla , para afianzar la mano izquierda, y poder jugar la bola, que eſtá metida en tronéra. Lat. *Uncinata tabella in truſiculorum ludo.*

GAFAR. v.a. Arrebatar alguna coſa con las uñas , ò con otro inſtrumento encorvado. Trahe eſta voz Covarr. en ſu Theſoro. Lat. *Uncis abripere vel ſubripere.*

GAFEDAD. ſ. f. Cierto género de lepra , que no ſolo corrompe y pudre las carnes ; ſino que pone los dedos de las manos encorvados y torcidos , à modo de las garras de las aves de rapiña. Lat. *Lepra, æ.* CHRÓN. GEN. f.157. El Emperadór Conſtantino, andando con gran cuita de la *gafedád* , probando muchos

Digitized by Google

chos Phyficos ſi le podrian dár conſejo. C. Lucan. cap.3. Cada noche bañaban al Conde, e limpiabanle las llagas de la *gafedád*.

Gafedad. Se llama tambien la contraccion ò encogimiento de los nérvios, que impide el movimiento de las manos y piés. Lat. *Curvatio*, vel *curvitas. Nervorum contractio.*

GAFETE. ſ. m. Lo miſmo que Corchete. Uſaſe mas freqüentemente en Aragón.

Gafete. Llaman tambien al Podenco en las Montañas de Aragón.

GAFEZ. ſ. f. Lo miſmo que Gafedád. Part. I. tit. 17. l. 1. Vino Naaman de Syria à el Propheta Eliſéo, que lo ſanaſſe de la *gafiz* que tenía.

GAFO, FA. adj. El que padece la enfermedád llamada Gafedád, ò lepra. En lo antiguo ſe tenía por grande afrenta y deshonór el llamarle à uno Gafo, y eſtaban ſeñaladas particulares penas contra el que injuriaſſe à otro con eſta palabra. Covarr. dice viene del verbo Hebreo *Cafaf*, que vale Encorvar. Lat. *Leproſus.* Recop. lib. 8. tit. 10. l. 2. Qualquier que à otro denoſtare y le dixere *gafo* ò ſodomético, ò cornúdo, ò traidór, ò herége..... deſdigalo ante el Alcalde. C. Lucan. cap.3. Y el Conde, ſiendo *gafo*, è viendo que no podía guarecer, fueſe para la tierra ſanta en romeria.

Gafo. Se llama tambien el que tiene contrahidos los nérvios, de ſuerte que no puede mover las manos ò piés. Lat. *Curvus nervis contractis.*

GAGATES. ſ. m. Lo miſmo que Azabáche. Es voz Latina *Gagates*. Lag. Dioſc. lib. 5. cap. 103. La piedra llamada *Gágate* no es otra coſa ſino nueſtro vulgar Azabáche.

GAGE. ſ. m. La prenda ò ſeñal del duelo ù defafío entre dos. Covarr. dice es voz tomada del Francés. Lat. *Duelli oppignoratio.* Amad. lib. 2. cap. 19. E veis aquí mi *gage*, que yá quiero la batalla, y tendió la punta del manto para el Rey.

Gage, ò gages. Salario, eſtipendio, emolumento, interés, obvención, que corresponde à la ocupacion, ſervicio, miniſtério, ò empléo. Lat. *Merces. Stipendium.* Ayal. Caid. de Princ. lib. 5. cap. 8. Ayuntando muchas gentes con el gran theſoro que tenía, aſsi de parientes como de amigos, è otros que venían à ſu *gage*. Marian. Hiſt. Eſp. lib. 19. cap. 3. Sentian mucho los Grandes y Caballeros les reformaſſen los *gages* y acoſtamientos.

Gages. Se llama tambien lo que ſe adquiere por algun empléo, además del ſalario ò ſueldo ſeñalado; ò lo que no ſe conſidera como ſueldo ù ſalario. Lat. *Proventus. Obventiones.*

Gages del oficio, empleo, &c. Se llaman ironicamente las moleſtias ù deſcomodidades que regularmente ſe ſiguen à él: como al que freqüentemente eſtudia, la deſtilación, y al Juez que ronda en Invierno los resfriados. Lat. *Proventus. Propium quid.* Corn. Chron. tom. 4. lib. 3. cap. 24. Riyoſe tambien el Confeſſór; aunque huviera perdonado de buena gana los *gages de ſu magiſtério.*

GAGO, GA. adj. Lo miſmo que Gangóſo. Bobad. Polit. lib. 2. cap. 5. num. 3. Moiſén caudillo del Pueblo Judáico, para excuſarſe del cargo, ponía por inconveniente ſer tartamudo ò *gago.*

GAITA. ſ. f. Inſtrumento múſico, de que hai diverſas eſpecies, por ſu conſtruccion y hechúra. Regularmente ſe entiende por gáita el inſtrumento que ſe compone de un cuerecillo, à que eſtá aſida una flauta con ſus orificios, para diferenciar los ſonídos ſegun ſe cierran ò abren los dedos. Tiene aſsimiſmo pegado un cañon del largo de una vara, el qual ſe pone encima del hombro, y ſe llama el Roncón, cuyo ſonído es uniforme, y corresponde al baxo de la Múſica: y por un cañoncito que tiene el cuerecillo en la parte ſuperior ſe le llena de áire, y apretandole con el brazo izquierdo ſale à la flauta y al roncón, con lo qual ſe forma el ſonído. Es voz Arábiga, y ſegun Diego de Urrea citado por Covarr. ſale del nombre *Gaitetum* del verbo *Gayete*, que ſignifica hincharſe y ponerſe colérico. Lat. *Tibia utricularis.* Ambr. Mor. lib. 8. cap. 53. Allí hacían ſus danzas y bailes, al ſón de ſus flautas, y *gáitas.* Gong. Soled. I.

La gáita *al báile ſolicita el guſto,*
A la voz el Pſaltério,
Cruza el Trion mas fixo el hemiſphério.

Gaita. Se llama tambien una flauta de cerca de media vara, al modo de Chirimía, por la parte de arriba angoſta, donde tiene un bocél, en que ſe pone la pipa por donde ſe comunica el áire, y ſe forma el ſonído: en la parte de el medio tiene ſus orificios ò agujéros para la diferencia de los ſones, y por la parte inferior ſe dilata la boca como la de la chirimía y la trompéta. Uſaſe regularmente de eſte inſtrumento para hacer el ſón, y acompañar las danzas que ván en las proceſsiones.

Gaita. Se llama aſsimiſmo cierto inſtrumento à modo de un caxón mas largo que ancho, con diferentes bordónes ò cuerdas, que los hiere una rueda que eſtá dentro al movimiento de una cigüeña de hierro, y à un lado tiene varias teclas, que pulſandolas con la mano izquierda forman las diferencias de los tañídos. Lat. *Pſalterium fidicinum.*

Gaita. Se llama tambien uno de los regiſtros del órgano, que imita en todo el ſonído de la gáita. Lat. *Organi tibia.*

Gaita. Se llama aſsimiſmo la ayuda ò melecína. Dixoſe aſsi, porque en lo antiguo ſe echaban con un cuerecillo, al modo del que tiene la gáita. Lat. *Clyſterium, ii.* Quev. Tacañ. cap. 3. Aderezó una melecina, y llamando una vieja de ſetenta años, tia ſuya, que le ſervía de enfermera, dixo que nos echaſſe ſendas *gáitas*,

Gaita. En el eſtilo familiár ſignifica el peſcuezo ò la cabéza: y aſsi ſe dice freqüentemente, Alargar la gáita, ſacar la gáita, &c. Lat. *Erectum collum.*

Andeſe la *gáita* por el Lugar. Phraſe con que

Digitized by Google

se explica el poco cuidado de algunas cosas populáres, ò no tenerle de ellas. Lat. *Infonet in populo tibia, nil mihi curæ.*

Estár de *gáita*. Phrase, que significa estár uno alegre y contento, y hablar con gusto y placér. Trahela Covarr. en su Thesoro. Lat. *Tibiâ moveri, excitari.*

Templar la *gáita*. Aplacar y desenojar al que está enfadado y roitriuerto. Trahe esta phrase Covarr. en su Thesoro. Lat. *Perturbatum animum temperare.*

GAITERÍA. f. f. El vestido, trage ò adorno de colóres diversas, alegres y sobresalientes. Covarr. dice se llamo assi, porque la cubierta ò adorno del cuerecillo de la gáita es siempre de diferentes pedacillos de colóres mui alegres. Lat. *Superfluus futilisque ornatus.* Santiag. Quar. Serm. 30. Consid. 3. Las viudas galánas, que aderezan el rostro, almidonan las tocas, curan las manos, y trahen mas dixes y *gaiterías*, que quando casadas.

GAITERO. s. m. El que tiene por oficio tocar la gáita. Es del Arabe *Gayatin*, segun el Padre Alcalá. Lat. *Tibicen. Utricularius.* Pic. Just. f. 40. Mi tertaravuelo materno fué *gaitéro* y tamboritéro, vecino de un Lugár de Extremadura, que llaman Malpartida. Salaz. Obr. Posth. pl. 236.

O música sonóra de Galicia,
Adonde los Gaitéros
Los cueros tocan, hechos unos cueros.

GAITERO, RA. adj. Alegre, sobresaliente y que dá golpe à la vista: como Colór gaitéro, vestido ù trage gaitéro. Lat. *Hilaris. Amœnus. Versicolor.* Palom. Muf. Pict. lib. 5. cap. 7. §. 1. Como lo hacen los que poco saben, por encubrir al vulgo su ignorancia, con los afeites de los colóres *gaitéros*.

Gaitero. Se llama tambien la persóna que en el modo de vestir, su colór y adornos falta al decóro de su edad, ù de su estado, vistiendose de colóres alegres. Lat. *Veste puerili gestiens, vel hilari ornatu superfluens.* Pic. Just. f. 39. No te admires si en el discurso de mi história me vieres no solo parlóna.... pero loca, brincadéra, saltadéra, y *gaitéra*.

A ruido de *gaitéro*, crame yo casamentero. Refr. que reprehende à las mugeres que frequéntan los báiles, y festines públicos, porque dán à entender mucho deseo de casarse. Lat.

Nubere ne cupiens videare tripudia mitte.

Pic. Just. f. 40. No habia moza que no gustasse de tenerle contento, y ser su parrochiána, teniendo en la memoria aquel refrán, que dice, *A ruido de gaitéro, crame yo casamentéro.*

GAJO. s. m. La rama del árbol. Covarr. siente viene del nombre Colgajo, y que quitandole la primera sýlaba se dixo Gajo. Lat. *Ramus dissectus.*

Gajo. Se llama tambien la porcion pequeña del racimo de uvas: y tambien se llama assi el racimo apiñado de qualquiera otra fruta: como Gajo de ciruelas, de guindas, &c. Lat. *Scapus, i.* Alfar. part. 2. lib. 3. cap. 4. Las uvas partidas à *gajos*, como las merendítas de los niños.

GAJOSO, SA. adj. Lleno de gajos. Lat. *Ramosus, a, um.* Huert. Plin. lib. 12. cap. 19. Esta mata, quando mas alta, es de dos codos.... es *gajósa*, y parece estár seca.

GALA. f. f. Vestido alegre, sobresaliente, rico, y costoso, para las funciones de fiesta, regocijo, lucimiento, y fuera del modo ordinario de vestir de cada uno. Esta voz tiene su origen del nombre Griego *Gala*, que significa leche ò blancúra, porque esta colór en sagradas, y en profanas letras era índice, y symbolo de la alegria, y lo festivo. Lat. *Vestis elegantia, lautitia, pretiositas.* Cerv. Quix. tom. 1. cap. 51. Oy se ponia una *gala*, y mañana otra. Lop. Dorot. f. 7. De qué ventána me quitas, que *galas* me morturan, adonde voi à Missa?

Gala. Significa tambien gracia, garbo y bizarría, que uno tiene ò muestra en la execución de alguna cosa, haciendola con cierto áire y modo, que se deleitan los sentidos: y assi se dice comunmente, que uno tiene gala en el decir, en el cantar, tocar, &c. Lat. *Elegantia. Dexteritas. Speciositas.* Encin. Cancion. Proem. cap. 8. Hái tambien mucha diversidad de *galas* en el trobar. Paton, Eloqüenc. f. 85. En Castellano se halla en comedias, y es de mucha *gala* y hermosúra.

Gala. Se toma assimismo por lo mas esmerado, exquisito, y selecto de alguna cosa: y assi se dice, que uno es la gala del Pueblo, Lugár, Ciudád, &c. Lat. *Quod in aliquo genere primas habet vel excellens est.* Corr. Cint. lib. 3. f. 140.

La gala *de Manzanáres,*
que tiene envidióso al Tajo,
corrió valientes novillos
la víspera de un dissanto.

Gala. Se llama tambien el particular apláuso, obsequio ù honra que se hace à alguno, en atencion à lo sobresaliente de su mérito, acciones ò prendas, en competencia de otros: y assi se dice, llevarse la gala, cantar la gala, &c. Y tambien el premio especial que se dá por estas mismas cáusas. En este sentido es mui usado en los Reinos de las Indias. Lat. *Honos. Munus.* Gong. Sonet. Amor. 5.

A ellos les dán siempre los fueces
En la fortija el premio de la gala.

Dia de *gala*. Se llama el dia en que se celebra alguna cosa grande y plausible, assi en lo que toca à lo sagrado, como el dia del Corpus, como en lo profano, quales son los dias del Nacimiento ù de los nombres de los Reyes, ò Reinas, Principes, Infantes, y otros Persónages, porque con la gala se manifiesta el alegria, y el contento. Gong. Rom. Lyric. 29.

La alegria eran sus ojos
si no eran la esperanza
que viste la Primavera
el dia de *mayór* gala.

Hacer *gala*. Phrase, que significa preciarse y gloriarse de haber executado alguna cosa. Lat. *Aliquid jactare, vel ostentare.* Amay. Defeng.

Digitized by Google

eng. cap. 12. Quan grande locúra es la nuestra, que de la pena *hacemos gala*. Corr. Cint. lib.2. f.54. Los sentidos *hacian gala* de las señales de su pena.

Hacer *gala* del sambenito. Phrase con que se dá à entender el poco caso que hace alguno de la infamia ù deshonra que le acarreo alguna accion indecente, enfalzandola y preciandose de haberla executado, en lugár de aborrecerla y detestarla. Lat. *Dedecus vel notam jactare.*

Manrq. Santor. lib.1. Serm.2. §.1. Ha dado de poco acá en enamorarse: y por el mismo caso que lo está, *hace gala del sambenito* y de la infamia. Corn. Chron. tom. 3. lib. 2. cap. 38. *Hice gala del sambenito* de la culpa, y me correré de hacer penitencia?

La *gala* del nadar, es saber guardar la ropa. Refr. con que se significa, que en qualquier cosa ò negocio lo mas preciso es atender à no padecer algun daño, ù detrimento. Lat. *In omnibus negotijs potioris curæ est nullum pati detrimentum.*

GALAFATE. s. m. El Ladrón mui astúto y sagaz, que roba con arte, engaño y simulación. Lat. *Subdolus fur.* Alfar. part.2. lib.2.cap.5. Yá Sayavedra tiene dada relacion de mi à V. md. de él sabrá que soi *Galafáte* zurdo, un pobrete como todos.

Galafates. Se llama vulgarmente à los Ministros inferiores de Justicia, destinados para prender los delinqüentes y malhechóres. Lat. *Satellites.* Esteb. cap.7. Asieronme quatro *galafátes* de pan de municion, y baxandome las bragas me montaron sobre un potro, que no era de Córdoba.

Galafates. Se llaman assimismo los mozos del trabajo, dedicados à llevar cargas. Lat. *Baguli.*

GALAMERO. adj. Lo mismo que Golóso. Quev. Musf.6.Rom.95.

Prebendados en sus mulas,
Galaméros *del estribo,*
echan el ojo tan largo,
golosmeando descuidos.

GALAN. s. m. El hombre de buena estatúra, bien proporcionado de miembros, y airoso en el movimiento. Lat. *Elegans. Pulcher. Venustus.* Cerv. Quix. tom.2. cap.1. Quien mas *galán*, que Lisuarte de Grecia? Gong. Rom.8.

Aquel rayo de la guerra
Alferez mayór del Reino.
Tan galán *como valiente.*
Y tan noble como fiero.

Galan. Se dice tambien del que está vestido de gala, con aseo y compostura. Lat. *Eleganti veste indutus, ornatus.* Solis, Hist. de Nuev. Esp. lib.2. cap.8. Estando yá cerca del Pueblo, vinieron veinte Indios al recibimiento de Cortés, *galánes* à su modo. Quev. Musf.6. Riesg. del Matrimonio.

Hilaba la muger para su esposo
La mortaja primero que el vestido,
Menos le vió galán, *que peligroso.*

Galan. Vale tambien el que galantéa, solicita, ò logra alguna muger. Lat. *Procus. Amasius.* Cerv. Quix. tom. 1. cap. 34. Ha llegado la desvergüenza de Leonéla à tanto, que cada noche encierra à un *galán* suyo en esta casa.

Canc. Obr. Poet. f.87.

Galán *pobre parecia,*
pues entraba por un lado.

Galan. En término cortesano vale tambien la Persona que se dedica à cortejar, y servir a alguna mugér: y assi en esta significación, en algunas partes, al principio del año se echan suertes de Damas y Galánes. Lat. *Devotus.*

GALANAMENTE. adv. de modo. Con gala, áire y discreción. Lat. *Elegantèr. Ornatè. Speciosè.* Fr. L. de Gran. Symb. part. 2. cap.27. §.2. Mandó à su mugér, que tocasse y vistiesse *galanamente* la doncella. Siguenz. Vid. de S. Geron. lib.2. Disc. 1. Ninguno trató esto mas *galanamente*, que el mismo Santo Doctór.

GALANCETE. adj. Dimin. de galán. El hombre pequeño delgado, bien dispuesto y airoso. Lat. *Elegans. Pulcher.* Quev. Visit. Si veia con mi mugér *galancétes*, decia: Malo; si Mercaderes, bueno. Espin. Escud. Relac. 1. Desc. 8. Entró cierto *galancéte*, aunque no alto de cuerpo, de razonable talle.

GALANGA. s. f. Raíz medicinál, que viene de la China, de que hai dos especies, mayór y menór. La mayór es nudosa, gruessa y solida, cubierta de una cáscara, que tira à bermejo: tiene el gusto mui picante y algun tanto amargo, y el olór es mui fuerte y subido. Brota de esta raíz una especie de caña, cuyas hojas se parecen à las de la Iris. Sus flores son blancas, y sin olór, y la semilla mui menúda. La menór es del grueso del dedo meñique, roxa por dentro y por fuera, mui picante al gusto, y mucho mas aromatica que la mayór. Arroja un tallo alto de dos palmos con las hojas semejantes à las del Myrtho. Lat. *Galanga, æ.* Pragm. de Tass. año 1680. f.17. Cada libra de *galanga*, no pueda passar de veinte y quatro reales. Lag. Dioscor. lib.1. cap.2. La *galanga* es amicíssima del estómago, conforta mucho la digestion, y vale contra los dolóres de ijada.

GALANIA. s. f. Lo mismo que Galanúra. Es voz antiquada. Lat. *Ornamentum. Elegantia.* Ambr. Mor. lib.19. cap.9. El mucho cuidado con que se labró el marmol, con su tabla llana, y moldúras al derredor, y buena letra, para aquellos tiempos, y *galania* de corazoncitos por puntos.

GALANISSIMO, MA. adj. superl. Mui galáno. Lat. *Elegantissimus. Pulcherrimus. Ornatissimus.* Paton, Eloq. f.146. Aquella alegoría de Horacio es *galanissima*, donde por la nave entiende la República. Acost. Hist. Ind. lib.1. cap.3. Sean jardines mui aménos, sean Palacios, y Templos *galanissimos.*

GALANO, NA. adj. Lo perteneciente à gala, ò que está hecho con ella. Lat. *Elegans. Speciosus.* Ribad. Fl. Sanct. Vid. de Santa Pelagia. Las ropas que llevaba encima eran *galánas* y ricas. Acost. Hist. Ind. lib.7. cap.21. Y les hizo miradóres *galános* donde viessen las fiestas.

Ga-

Digitized by Google

GALANO. Significa tambien discréto, ingenioso, oportúno y conveniente: como Discurso galáno, comparacion galána, &c. Lat. *Elegans. Speciosus.*

GALANTE. adj. de una term. Bizarro, liberál, dadivoso, agasajador, benéfico, sin interés, ni conveniencia para hacer la gracia, ò el beneficio. Lat. *Munificus. Liberalis.*

GALANTE. Analogicamente vale bizarro, ù hermoso: y así se dice: Galante discurso. Lat. *Elegans. Pulcher. Bellus.* CORR. Cint. lib. 4. f. 156. Tan *galante*, que parecia que de sus labios participaba sal y donáire quanto decía.

GALANTEADOR. s. m. El que galantéa, especialmente con freqüencia. Lat. *Procus.*

GALANTEAR. v. a. Festejar ò cortejar à alguna muger, de quien se tiene la voluntad, ò se pretende y solicita. Lat. *Mulierem allicere. Procari.* FIGUER. Passag. Aliv. 8. Por otra quedaba difunto de alegría, considerando los modos con que *galantean* las damas estos tasajos rancios. SOLD. PIND. lib. 2. §. 5. Como en los mas habia mas barreno que juicio, viendo mugeres mozas, tambien con señas y visages las *galanteabamos.*

GALANTEAR. Vale tambien solicitar, mover ò inclinar la voluntad de otro para lograr algun fin. Lat. *Solicitare. Captare. Pellicere.* Nuñ. Empr. 18. Dandole la mano la perfeccion, penetró Pablo hasta el tercer Cielo; pero siempre la *galanteó* como pretendiente. CORN. Chron. tom. 3. lib. 2. cap. 1. Tenia el niño una compasion mui codiciosa, y *galanteaba* la despensa, donde tenia para sus pobres el thesoro.

GALANTEADO, DA. part. pass. del verbo Galantear en sus acepciones. Lat. *Solicitatus. Captatus.*

GALANTEMENTE. adv. de modo. Liberál y bizarramente, con cortesanía y gentileza. Lat. *Liberaliter. Largè.* FEIJ. Theat. tom. 2. f. 326. Assi que las mismas alabanzas que V. m. *galantemente* despertidicia en su carta, son prüeba de las que de justicia merece su persona.

GALANTEO. s. m. Festéjo, cortéjo que se hace à una mugér de quien se tiene la voluntad, ò se solicita. Lat. *Affectûs sollicitatio, captio, allectio.* PARR. Luz de Verd. Cath. part. 2. Plat. 40. Otra multitud de pecados, seguidos todos, ù de tu *galantéo*, ù de tu deshonesta conversacion. REBOLL. Ocios, pl. 233.

Mas dexando esto aparte, amiga mia,
Dime como te vá de galantéos?

GALANTERIA. s. f. Fineza modesta y cortesana, para merecer la benevolencia, ò el amor de las damas, sin otro intento. Lat. *Obsequiosa urbanitas. Ingenui amoris signa.* HORTENS. Mar. f. 125. Amar sin pretension de paga correspondiente, ò es cumplimiento, ò curiosidad, ò engaño, ò *galantería.* SOLD. PIND. lib. 2. §. 2. La prometi la emienda, anular tal costumbre, creer que era mui hombre, no Adonis ni Narciso, y otras *galanterías.*

GALANTERIA. Vale tambien liberalidad, bizarría, generosidad, haciendo alguna cosa sin reparar en la propria conveniencia, ò interés. Lat. *Munificentia. Liberalitas.*

GALANTERIA. Significa tambien el modo de executar, decir, ù discurrir en alguna matéria, con gala y garbo. Lat. *Elegantia. Ornatus.* Zuñig. Annal. Año 1505. num. 6. Muestran haber sido eminéro de diestrísimos Maestros en la talla animada de aventajado dibuxo, en la symetria de lo figurado, y en la *galantería* de follages y brutescos.

GALANURA. (Galanúra) s. f. El vistoso adorno, que resulta de la gala. Lat. *Speciositas. Ornatus.*

GALAPAGO. s. m. Animál amphibio, especie de tortúga. Tiene de la parte de arriba, y de abaxo unas conchas mui duras en que se encierra. Carece de dientes; pero tiene las margenes de los labios tan agúdas, que corta con ellos todo lo que quiere. Es de mui corto y tardo passo, y en su figura mui semejante al Lagarto. El P. Guadix citado por Covarr. dice que es nombre Arabigo, *Calapaq*, de donde se formó Galápago, suavizándo la pronunciación. Lat. *Testudo, inis.* FR. L. DE GRAN. Symb. part. 1. cap. 14. §. 3. Si acierta à tomar una tortúga ò *galápago*, súbelo mui alto en las uñas, y déxalo caer sobre alguna piedra. HUERT. Plin. lib. 9. cap. 11. Algunos Autóres modernos escriben ser la carne de los *galápagos* provechoso alimento para los héticos.

GALAPAGO. Se llama tambien una pieza de madera, en que entra la reja del arado. Lat. *Aratri testudo.*

GALAPAGO. Llaman los Cirujanos una venda de lienzo, hendida por los dos lados, sin llegar à la parte de enmedio, con que viene à formar quatro ramales. Lat. *Quadripartita fascia, vel vitta.* FRAG. Cirug. lib. 3. cap. 3. Las quales excusamos tambien, usando la venda que dicen *Galápago*, que tiene quatro cabos, hendida à la larga de una parte y otra.

GALAPAGO. Llaman los Albañiles à una pieza de madéra que tiene la superficie convexa, con la qual se hacen las bovedillas de hyesso. Lat. *Testudo fabrilis.*

GALAPAGO. En la Albeitería se llama cierta enfermedad que padecen las bestias en los pies y manos, en la parte de adelante del casco, de que participa la carne. Arred. Albeit. cap. 85. Lat. *Testudo. Tumor in bestiarum pedibus.*

GALAPAGO. Llaman los Arcabucéros una prensa mui fuerte de hierro, en la qual meten el cañón, para que esté firme para poder barrenarle. Lat. *Prælum testudinatum.* ESPIN. Art. Ballest. lib. 1. cap. 9. Teniendo el cañón firme en una prensa de hierro, que llaman *Galápago.*

GALAPAGO. En la Nautica es un moton chato por un lado, el qual se clava en las velas mayóres para passar los apagapenóles. Vocab. Marit. de Sev. Lat. *In malo lignea testudo.*

GALAPAGO. Se toma tambien por la contextúra de los escudos de muchos Soldados juntos, que formando uno como tejádo, les defendía de las piedras, lanzas y otras armas arro-

ja-

Digitized by Google

jadizas. Trahe esta voz en este sentido Covarr. en su Thesoro. Lat. *Testudo.*

GALAPAGO. Metaphoricamente se llama al que es belláco, disimulado, y cauto. Lat. *Homo versutus, callidus.* ALFAR. part. 2. lib. 1. cap. 2. Haga conchas el *galápago* y lomos de paciencia: cierre los oidos y la boca quien abriere la tienda de los vicios. GONG. Decim. burl. que empieza: Yá de las fiestas Reales.

Galápago *siempre fuiste,*
y galápago *serás.*

Tener mas conchas que un *galápago.* Phrase con que se le nota á alguno de disimulado, y demasiadamente cáuto. Lat. *Calliditate, astutia arteque pollere.*

GALAPO. s. m. Term. de Cabestreros. Es una pieza de madera esplerica, con unos canáles, donde se ponen los hilos ó cordeles, que se han de torcer en uno, de que resultan los cordeles, ó marómas gruesas. Parece que quisieron los de este arte decir Galápago. Lat. *Ligneum instrumentum canalibus cavatum ad rudentes texendos, contorquendosque.*

GALARDON. s. m. El premio, recompensa ó retribucion de los méritos, servicios y beneficios. Bluteau en su Diccionario Portugués tiene que esta voz se deriva del Francés *Guerdón*, que antiguamente se decia *Guerredon*, ésto es don ó premio de guerra. Lat. *Remuneratio. Praemium, ii. Merces.* FR. L. DE GRAN. Trat. de la Orac. part. 1. Sabado en la noche. El premio de la virtúd será el mismo que dió la virtúd, y le prometió á sí por *galardón* de ella. GONG. Rom. Amor. 10.

De un paxaro, qué firmeza,
qué esperanza de un rapáz,
qué galardón *de un desnido,*
de un tyrano, qué piedad?

GALARDONADOR. s. m. El que premia las buenas obras y servicios que se le hacen. Lat. *Remunerator.* FR. L. DE GRAN. Symb. part. 2. cap. 5. Confiesa nuestra Religion ser Dios infinitamente bueno, sábio, poderoso, misericordioso, ámigo, y *galardonadór* de los buenos, y justísimo castigadór de los malos.

GALARDONAR. v. a. Premiar ó remunerar el servicio hecho por alguno. Sale del nombre Galardón. Lat. *Remunerare. Retribuere.* FUER. JUZG. lib. 5. tit. 1. l. 1. Somos tenúdos de *galardonar* á los que nos sirven. ZARAT. Poem. de la Cruz, lib. 11. Oct. 68.

Tanto Dios á los justos galardóna,
Que envió el Sol á servirle de coróna.

GALARDONADO, DA. part. pass. del verbo Galardonar. Lo así prometido ó remunerado. Lat. *Remuneratus. Mercede vel praemio compensatus.* FR. L. DE GRAN. Trat. de la Orac. Sabado en la noche, §. 5. O trabajos bienaventurados! O servicios bien *galardonados!*

GALARIN, ó GALLARIN. s. m. Modo de contar, procediendo por progresion dupla, doblando siempre el número antecedente, ó por progresion tripla, ó quádrupla, triplicando, ó quadruplicando el número antecedente, en la forma que se dice vulgarmente de la cuenta de los clavos de las herradúras del caballo, de los granos de trigo en las casas del juego del axedrez. Lat. *Numeri antecedentis per subsequentem duplicatio.* PINT. Dial. 1. cap. 18. Quien por amor de Dios diere uno, recibirá ciento, y mas la vida eterna, como lo dice la misma Verdad Christo nuestro Redentór: quien vió nunca tal usúra, ni tal *gallarin?* CERV. Quix. tom. 2. cap. 66. Y así me han salido al *gallarin* mis presunciones, pues debiera pensar que al poderoso grandór del caballo del de la blanca Luna, no podia resistir la flaqueza de Rocinante.

GALAVARDO. s. m. El hombre alto, derivado y dexado, inutil para el trabajo. Trahe esta voz Covarr. en su Thesoro, y dice es tomado del Toscano *Gallaurone*, que significa el zángano ú Moscardón. Lat. *Languidus. Lassus. Piger.*

GALAXIA. f. f. La via láctea en el Cielo, que nuestro vulgar llama camino de Santiago. Es voz puramente Latina, y se pronuncia la *x* como *cs.* Lat. *Via lactea.* ACOST. Hist. Ind. lib. 1. cap. 2. Que como la *Galaxia* ó via láctea dicen los Philosophos que resulta de ser pártes del Cielo mas densas y opácas.

GALBANA. f. f. Cierta especie de legumbre, que es el guisante pequeño. Trahe esta voz Nebrixa en su Vocabulario. Lat. *Cicera, ae.*

GALBANA. Se llama en estilo familiar la pereza, floxedád ó desgána que uno tiene de hacer alguna cosa. Lat. *Lassitudo. Languor. Pigritia.*

GALBANERO, RA. adj. Perezoso, floxo, holgazán y dexado. Es formado del nombre Galbana y mui usado en estilo familiar. Lat. *Desidiosus. Ignavus. Piger.*

GALBANO. s. m. Especie de goma blanca, untuosa, amarga al gusto y desagradable al olfato, que se saca por incision de una planta que nace en Syria, y tiene el mismo nombre. Es tomado del Latino *Galbanum, i.* PRAGM. DE TASS. año 1680. f. 18. Cada libra de *gálbano* no pueda pasar de diez y ocho reales. LAG. Dioscor. lib. 3. cap. 91. Tiene especial virtúd de resolver y molificar el *gálbano.*

GALDRE. s. m. Especie de capóte semejante á los que llaman capotillos Andaluces, ó Valencianos. Trahe esta voz Covarr. en su Thesoro, y dice que se llamó así, por haberle introducido en España los Francéses que vinieron de la Provincia de Geldres ó Gueldres en la baxa Alemania. Lat. *Sagulum geldrense.*

GALDRECILLO. s. m. Dimin. Galdre pequeño. Lat. *Parvum sagulum.* CASTELL. Elog. f. 845.

Un galdrecillo *de colór morado,*
Las guarniciones de colór de cielo,
Con crystalinas perlas estampado.

GALDROPE. s. m. Voz Nautica. Es un cabo que entra en la canal del leme, y con media vuelta en ella se ata á los costados de la Nao, para que el leme juegue mejor. Vocab. Marit. de Sev. Lat. *Funis nauticus.*

GAL

Digitized by Google

GALDRUFA. ſ. f. Lo miſmo que Peón, con que juegan los muchachos. Es voz uſada en Aragon.

GALEA. ſ. f. Lo miſmo que Galéra. Es voz antiquada. CHRON. DEL R. D. JUAN EL II. cap. 126. Que enviaſſe las Naos à Vizcaya y ſe vinieſſe à Sevilla con las *Galéas*.

GALEA. En la Germania ſignifica Carréta. Juan Hidalgo en ſu Vocabulario. Lat. *Arcera, æ.*

GALEAZA. ſ. f. Embarcacion, la mayór de las que uſan de remos y velas. Suele tener veinte cañones, y la popa es capáz de muchos fuſiléros. Lleva tres máſtiles, el Artimón, el Maeſtro y el Trinquéte, ſiendo aſsi que las galeras ordinarias carecen del Artimón. Toſc. tom. 8. pl. 240. Lat. *Major Triremis.* VALER. DE LAS HIST. lib. 4. cap. 5. Un dia paſſaron las *Galeázas* de los Venecianos, no eſtando alli las galéas de Caſtilla.

GALEO. ſ. m. Eſpecie de peſcado llamado mas comunmente Espáda. Lat. *Galeus vel Gladius.* HUERT. Plin. lib. 9. cap. 15. Al peſcado llamado de los Latinos *Gladius*, que ſignifica Cuchillo, llamaron los Griegos Xiphias ò Xiphos.... A eſtos miſmos llaman por otro nombre *Gáleos*.

GALEON. ſ. m. Baxél grande de alto bordo, que no ſe mueve ſino con velas, y viento. Hai unos de guerra, y otros de carga. Lat. *Grande navigium.* ESPIN. Eſcud. Rel. 2. Deſc. 6. Tuve modo de paſſar à Italia en ſervicio del Duque de Medina Sidonia, que en un *galeón* Arragozés enviaba mucha parte de ſus criados à Milán.

GALEÓNES. Llaman los navíos deſtinados en Eſpaña para el comercio, y viages del Perú: y ſon unos baxeles grandes, de carga. Lat. *Navigia oneraria, vel victoria.* Ov. Hiſt. Chil. lib. 7. cap. 12. Habiendo llegado los *Galeónes* de la plata, trahen la nueva cierta, que confirma todo lo dicho.

GALEONCILLO. ſ. m. Dim. El Galeón pequeño. Lat. *Navigiolum, i.* INC. GARCIL. Hiſt. de la Flor. lib. 1. cap. 6. Alonſo Romo de Cardeñoſa.... iba por Capitán de un *galeoncillo* llamado San Antón.

GALEOTA. ſ. f. Galera menór, que conſta de diez y ſeis ò veinte remos por banda, y ſolo un hombre en cada uno. Lleva dos árboles, y algunos cañones pequeños. Lat. *Minor triremis.* MEND. Guerr. de Gran. lib. 3. num. 1. Juntando conſigo nueve galeras y una *galeóta* del Duque de Florencia. GONG. Rom. Lyric. 4.

Segun vuelan por el agua
tres galeótas *de Argél,*
un Aquilón Africano
las engendró à todas tres.

GALEOTAS. Se llaman en la Nautica los palos que atraviéſan la boca de eſcotilla, y à trechos ſe ponen en el hueco del Alxedréz, ſobre las quales ſe ponen los quarteles. Vocab. Marit. de Sev. Lat. *Trabes nauticæ.*

GALEOTE. ſ. m. El que rema forzado en las galeras. Lat. *Remex, igis.* CERV. Quix. tom. 1. cap. 22. Eſta es cadéna de *galeótes*, gente forzada del Rey, que vá à las galéras. ESPIN. Eſcud. Relac. 2. Deſc. 8. Quitaronnos el trage de Eſpañól, y nos viſtieron como miſerables *galeótes*.

GALERA. ſ. f. Embarcación de baxo bordo, que vá à remo y vela, donde tiene el Rey los eſclavos y forzados. Suelen tener veinte y cinco ù treinta remos por banda, y à cada uno correſponde un banco con quatro ù cinco remeros. Monta un cañón grande que llaman de cruxia, dos de mediana magnitud, y otros dos pequeños. Covarr. le da varias etymologías; pero la mas natural es haberſe tomado del Italiano *Galea*. Lat. *Triremis.* FIGUER. Plaz. univ. Diſc. 101. La *Galéra* tuvo varios nombres, conforme las órdenes de remos que ſe hallaron en ella.

GALERA. Se llama tambien el carro grande de quatro ruedas, que tiran algunos pares de mulas, para llevar mucha carga, y regularmente vá por la parte de arriba cubierta de cañas en forma de bóveda. Lat. *Plaustrum.* PALOM. Vid. de Pint. pl. 494. Se volcó la *galéra* en que iba Conchillos con otros amigos, y entre ellos un Religioſo y un Clérigo.

GALERA. Se llama tambien la Caſa donde la Juſticia recoge y encierra las mugeres eſcandaloſas en pena de ſus delitos. Lat. *Meretricum carcer.* FIGUER. Plaz. univ. Diſc. 65. Para caſtigo de ſus muchas faltas, ſe fundó poco há, por traza del Doctór Chriſtobal Perez de Herrera..... cierto recogimiento con nombre de *Galéra*, à que ſe condenan las delinqüentes y vagabundas.

GALERA. Llaman los Impreſſóres una tabla de cerca de media vara de largo, y como una tercia de ancho, guarnecidos los tres lados de unos liſtónes con ſu rebaxo, en que entra otra tablita delgada, que llaman Volandéra. Sirve para iſ poniendo las lineas de letras que va componiendo el Oficial, y formando con ellas la plana, y ſacando deſpues la volandéra, ſale ſobre ella todo el molde junto para llevarle à echar en la prenſa. Lat. *Tabula typographica.* FIGUER. Plaz. univ. Diſc. 111. Compueſto el renglón, ſe pone en otro inſtrumento de madéra con unos perfiles en forma de paredes, mas baxas que la letra, por cabeza y lados ſolamente, que ſe llama *Galéra*.

GALERA. En los Hoſpitales ſe llama una fila de camas, que ſuelen poner à lo largo en medio de las ſalas, quando hai muchos enfermos, que comunmente ſe llama cruxia. Lat. *Grabatorum series in medio conclavi Nosocomij.*

GALERAS. En plural la pena de remar, à que ſale condenado el delinqüente: y aſsi ſe dice, Echar à galéras, condenar à galéras, &c. Lat. *Pœna ad triremes.* ALFAR. part. 2. lib. 3. cap. 7. Confirmaron la ſentencia, con que los azotes fueſſen vergüenza pública, y las *galéras* por ſeis años.

Azótes, y *galéras*. Phraſe con que ſe dá à entender la repeticion con que ſe executa alguna coſa, ſin variar en ella por mucho tiempo: y aſsi ſe dice, que come azótes y galéras el que

Digitized by Google

que por muchos dias continuados come una misma cosa. Lat. *Sors eadem vel fortuna.*

Estár en *galéras*. Además del sentido recto, es phrase con que se pondera la desazon, disgusto y trabajo con que se está en alguna parte. Lat. *Maximo labore affici, vel longo tædio laborare.*

GALERERO. s. m. El que gobierna las mulas, que llevan la galéra: y tambien el que es dueño de ella. Lat. *Plaustrarius, ii.* PALOM. Vid. de Pint. pl.494. Un *Galeréro* sofrenaba las mulas, otro sacaba la gente de la galéra.

GALERIA. s. f. La pieza larga y espaciosa, adornada de muchas ventanas, ò sostenida de colunas ò pilares, que hai en los Palacios, ò Casas magnificas, para tomar el Sol, ù otras diversiones. La etymologia de esta voz es mui natural se tomasse del Francés antiguo *Galer*, que valia Holgar. Lat. *Superius ambulacrum fenestratum.* CERV. Quix.tom.2.cap.8. No debian de ser sino *galerias*, ò corredores, ò lonjas, o como las llaman, de ricos y Reales Palacios. PELLIC. Argen. part. 2. lib. 1. cap.4. Decretóse, que la siguiente aurora le conduxesse Gelanor, no por el comun clausstro del Real Palacio, sino por una *galería*.

GALERIA. En la fortificacion es un corredór en arco, formado sobre fagina, y tierra, con que se ciega el fosso, para llegar desde los ataques à la brecha, armandole bien de ramos, tierra, y pieles, que resistan el fuego de la Plaza. Casan. Fortif. pl. 199. Lat. *Pluteus.* BAREN, Guerr. de Fland. pl.358. Comenzaron à llenarle y avanzarse con los reparos, por uno y otro lado, que dexando un angosto espacio en medio, se llaman *Galerias.*

GALERIA. Cierta machina militar, que se usaba en lo antiguo, y era un género de cubierto de tablas aforradas en pieles, para arrimarse los minadores à la muralla. Lat. *Militum tabulatum tegmen.* SAAV. Coron. Got. tom. 1. año 674. Sobre ruedas secretas se movian unas *galerias* largas de madéra, cubiertas de cueros y betunes, que resistiessen à las piedras, y al fuego.

GALERIA. Vale tambien el andén de la galéra, que llaman cruxía. Lat. *Agea, æ.*

GALERISTA. s. m. El Soldado de guarnicion de la Galéra, ò el que cuida, y tiene à su cargo la provision de ellas. Lat. *Triremium Milites, vel curator.*

GALERITA. s. f. Llaman en algunas partes à la Cogujada, ò Totovia, y es su proprio nombre Latino.

GALERNO. s. m. Viento entre Oriente, y Cierzo, llamado en el Océano Nordeste, y en el Mediterraneo Greco, o Gregál. Lat. *Cæcias.*

GALFARRO. s. m. El hombre ocioso enemigo del trabájo, que se mantiene de lo que hurta, y agarra, de cuyo verbo parece que se formó. Suele llamarse tambien Galfarrón. Lat. *Raptor. Grassator.* Pic. Just. f.240. Entre Estudiantes, *galfarros*, barbéros, mesoneros, bigórnios, pisaverdes, mostré mi entóno, sin poder alguno medir conmigo lanzas iguales. LOP. Comed. El Alcalde mayór, Act. 3.

Voi medroso, que me dicen
que esta tiene un galfarrón.

GALFARROS. Se suelen llamar los ínfimos Ministros de Justicia: como los Alguaciles. Trahelo Covarr. en su Thesoro. Lat. *Satelles, tis.*

GALGA. s. m. La hembra del galgo. Lat. *Canis gallica.*

GALGA. Piedra grande, que arrojada desde lo alto baxa rodando violentamente, y saltando à semejanza de los perros de este nombre, que por lugáres escabrosos corren à saltos. Lat. *Revolutum saxum saltibus ruens.* MARIAN. Hist. Esp. lib. 15. cap. 27. Donde con *galgas*, y cubas llenas de piedras, que dexaban rodar sobre los Navarros, los maltrataron.

GALGA. Se llama tambien la piedra del molino de azéite, que empinada, y arrimada à una viga muele la azeitúna, llevada de la misma viga que dá vueltas. Lat. *Trapes, tis. Mola olearia.*

GALGA. Es tambien una enfermedad, especie de sarna de mala calidad, que sale freqüentemente en el pescuezo. Dixose assi por analogía à la que dá à los galgos en el mismo lugar, por sudir alli el collar con que suelen estar atados. Trahelo Covarr. en su Thesoro. Lat. *Psora, æ.*

GALGA. En la Nautica es la ayuda que se le dá al ancla, que está en tierra, con unas estácas, amarrando à ellas unos cabos, y à la cruz del ancla, para que no garre, ò cargue el Navio. Vocab. Marit. de Sev. Lat. *Ancoræ fulcrum.*

La *galga* de Lucas. Expresion con que analogicamente se le nota à alguno de que en lo que intenta, ò executa, cede al mejor tiempo, y lo dexa sin motivo. Lat. *Leporem insectando dormire.*

La muger, y la *galga* en la manga. Refr. que explica, que en la muger es gracia el ser delgada, y adamada, por analogía à la galga. Otros quieren que denote el cuidado con que debe ser guardada. Lat.

Fœmina sit gracilis, gracilis sit prompta Lyciscæ
Quòd celer, & velox, utraque cura tibi:

GALGO. s. m. Especie de perro de suma ligereza. Tiene la cabéza pequeña, el hocico agúdo, las orejas mui delgadas, el cuerpo y cuello largo, los ojos grandes, el pecho ancho y robusto, las piernas altas, vellosas y enxutas, las costillas situadas un poco al través, y que ván en diminucion al vientre, y la cola larga y delgada. Dióseles este nombre, porque los primeros se criaron en Francia, llamada por otro nombre Galia. Lat. *Canis gallicus.* FR. L. DE GRAN. Symb. part. 1. cap. 14. §. 3. Hai *galgos* no menos hermosos y ligeros, que siguen las liebres. HUERT. Plin. lib. 8. cap. 55. Quando (las liebres) huyen de los *galgos*, procuran las sendas tiesas, y las partes por donde hai agudas guijas y piedras, porque alli los *galgos* suelen desollarse los pies.

El que nos vendió el *galgo*. Phrase con que se significa estár mui bien conocida la persona,

Digitized by Google

por alguna cosa que ha hecho mala, y le han cogido en ella. Lat. *Jam satis notus nobis est.* Quev. Cuent. La viuda, y *el que nos vendió el galgo*, digo el bien hadado del novio, se dieron fendos remoquétes. Prc. Just. f.124. De la regla dicha exceptúo los ojos de mi amigo el oximel el fobrino del hermano del Cura *el que nos vendió el galgo.*

No le alcanzarán *galgos.* Expresion con que se pondera la ligereza, ò celeridad con que alguno camina, ò se parte, y la dificultad de seguirle ò alcanzarle. Y passa en lo moral à significar la distancia de algun parentesco. Lat. *Valde dissitè abest. Aliquis prætervolare.*

GALGUEÑO, ñA. adj. Lo que toca ò tiene semejanza al galgo. Trahe esta voz Covarr. en la palabra Galgo. Lat. *Gracilentus.*

GALGULO. s.m. Ave nocturna del tamaño de la tórtola, de color amarillo, que habita cerca del mar y en las ribéras de los rios. Tiene la propriedad ò virtud de que si algun enfermo de ictericia la mira con atencion, y ella fixa los ojos en él, le dá salud con su vista, quedando ella muerta. Es voz Latina *Galgulus.* Fen. Hist. nat. lib.1. cap.39. El *Gálgulo*, como dice Aristoteles, se cria en el Peloponeso. Hebr. Plin. lib.10. cap.25. Al *Gálgulo*....por ser ave poco conocida le dán diferentes nombres entre diferentes Autóres.

GALIBO. (Galibo) s.m. Term. Nautico. Es una plantilla ò forma para repartir en ella la cuenta de qualquiera embarcacion que se fabrica. Vocab. Marit. de Sev. Lat. *Tabula in qua navium rationes referuntur.*

GALICO. Veafe Bubas.

GALIO. s.m. Planta que produce un ramillo derecho, y encima del una flor amarilla, esperta, sutil y mui olorosa. Nace por las lagunas, y es mui parecida en tallo y hojas à la hierba llamada Amór de hortelano. Lat. *Galium, ij.* Lag. Dioscor. lib.4. cap.97. Mezclase el *Gálio* con ceroto rosado, y assolease hasta que se torna blanco.

GALIOPSIS. f.f. Planta mui semejante à la ortiga. Tiene las hojas mas lisas, y de olor mui grave, si se friegan entre los dedos. Sus flores son menuditas y de color purpúreo. Llámase tambien Ortiga muerta. Lat. *Urtica inera, seu mortua.* Lag. Dioscor. lib.4. cap.96. La *Galiopsis* es una planta toda semejante à la ortiga, en sus tallos y hojas.

GALLADURA. f. f. Aquella gota ò pinta como de sangre, menor que una lenteja, que se halla en la hiema del huevo puesto por la gallina à quien ha tomado el gallo, y sin ella el huevo es infecundo. Lat. *Ovi pars spermatica.*

GALLARDA. f. f. Una especie de danza, y tañido de la escuela Española, assi llamada por ser mui airósa. Lat. *Elegans tripudium.* Cald. Com. El Maestro de danzar. Jorn.2.

Y assi son los cinco passos
los que doi, y los que pierdo,
por la Gallarda *empezanzo.*

GALLARDAMENTE. adv.de modo. Bizarramente, con gallardia, desenfado y perfeccion. Lat. *Speciosè. Elegantèr.* Lop. Philom. f.81. Y assi ninguno de toda edád debe bachillerear tanto, que le parezca que si Garcilaso naciera en esta, no usára *gallardamente* de los aumentos de nuestra Lengua. Pellic. Argen.part.2. lib. 4. cap. 10. Los amenazaba cruelisima servidumbre, y la muerte, si no exercian su oficio *gallardamente.*

GALLARDEAR. v. a. Ostentar la bizarria, y el desembarazo en hacer algunas cosas. Lat. *Elegantiam ostentare, demonstrare.* Navarret. Conserv. Disc.28. Campeára el atrevimiento, *gallardeára* la violencia. Valverd. Vid.de Christ. lib.1. cap.1. Quando se inclinó à vivir en la Region del tiempo, clima de las obscuridades y nublados, *gallardeó* mas la Omnipotencia de su luz.

GALLARDETE. s.m. Cierto género de banderilla partida, que semeja à la cola de la golondrina, y se pone en lo alto de los masteles del navio ò embarcacion, ò en otra parte, para adorno, ò para demonstracion de algun regocijo. Derivase del Francés *Gaillard*, que significa Alegria. Lat. *Apluster, ri.* Solis, Hist. de Nuev. Esp. lib. 5. cap.20. Disponiendo lo mejor que pudo el adorno de las banderas, flámulas y *gallardétes.* Lop. Circ. f.79.

Qual suele el mar con esquadrón de nuves,
Cubierto de pintados gallardétes.

GALLARDIA. f.f. Bizarria, desenfado, y buen aire, especialmente en el manejo del cuerpo. Lat. *Elegantia. Speciositas.* Cerv. Quix. tom.1. cap.16. Verdad es que la *gallardia* del cuerpo suplia las demás faltas. Gong. Rom. var.9.

Hablandola con los ojos,
pisando de gallardia.

Gallardia. Vale tambien esfuerzo, y arresto en executar las acciones, y acometer las empressas. Lat. *Strenuitas.* Fuenm. S. Pio V. f. 49. Pero à la postre cayeron de aquella *gallardia* sus corazónes. Colmen. Hist. de Segob. cap.3. §.1. Y faliendo con *gallardia* algunas esquadras, mataron muchos Romános.

Gallardia. Significa tambien liberalidad y desinterés en lo que se executa. Lat. *Magnanimitas. Generositas.* Zabal. Dia de fiest. part. 1. cap.4. Dár es siempre, ò piedad, ò *gallardia.*

Gallardia. Analogicamente vale grandeza en el discurrir, ò en otra especie perteneciente al ánimo. Lat. *Speciositas. Acumen.*

GALLARDISSIMAMENTE. adv. superl. Perfectissimamente, con grandissima bizarria, ánimo y valór. Lat. *Valdè venustè, vel decorè. Magnificentissimè.* Espin. Escud. Relac.1. Desc. 15. El mozo fué *gallardissimamente*, teniendo todos los ojos puestos en él.

GALLARDISSIMO, MA. adj. superl. Mui gallardo. Lat. *Valdè speciosus.* Espin. Escud. Relac.2. Desc.5. Andaba entonces en Sevilla un gran Principe de *gallardissimo* talle, y amiguissimo de hacer bien. Cerv. Viag. cap.4.

Que viene un gallardissimo Poéta.

GALLARDO, DA. adj. Bizarro, liberál, desembarazado, airóso y galán. Viene del Francés *Gaillard*, que significa bien dispuesto y valien-

Digitized by Google

liente. Lat. *Speciosus. Venustus.* Cerv. Quix. tom.1. cap.13. Habia sido de rostro hermoso, y disposicion *gallarda.* Espin. Escud. Relac.2. Desc.3. Pero à quien no engañará un rostro hermoso, y un talle *gallardo?*

Gallardo. Analogicamente, vale grande ò especial en alguna cosa perteneciente al ánimo: y assi se dice Gallardo pensamiento, Gallardo Poéta. Lat. *Eximius. Singularis.* Cienf. Vid. de S.Borj. lib.6. cap.7. §.1. *Gallarda* explicacion del espiritu de Borja, sacada de su lengua, que no conoció al hypérbole, ni aun en la phantasia. Gong. Son. Amor 30.

No enfrene tu gallardo *pensamiento*
Del animoso joven malogrado
El loco fin.....

Gallardo. Vale tambien desinteresado, y liberal. Lat. *Magnificus. Liberalis.*

Gallardo. Significa tambien animoso, valiente y arreftado. Lat. *Strenuus. Audax.* Bab. Hist. Pontif. tom.4. Vid. de Clem. VIII. cap.54. Llevaba mas, quatrocientos caballos, gente *gallarda* y escogida.

GALLARETA. f. f. Una especie de ave semejante à nuestras Anades. Lat. *Parvus Anas.* Acost. Hist. Ind. lib.7. cap.7. Y assimismo de Patos, *Gallarétas*, Corvejones, y otros diversos géneros de aves marinas. Herr. Hist. Ind. Decad.4. lib.10. cap.11. Tórtolas, ánsares, ánades y *gallarétas.*

GALLARUZA. f. f. Vestido de gente Montañesa, con capirote pegado à él, para defender la cabeza del viento y el agua. Lat. *Lacerna cum capicio.* Pic. Just. f.34. Yo mostraré como soi picara desde labinicio, como dicen los de las *gallarúzas.*

Gente de *gallarúza.* Vale lo mismo que gente rústica. Lat. *Gens rustica.*

GALLEAR. v. a. Tomar el gallo à las gallinas.

Gallear. Por alusion es querer sobresalir entre otros hablando, ò excediendo en qualquier género de cosas. Lat. *Inter ceteros se efferre. Alijs dominari.* Alfar. part.1. lib.1. cap.3. Ved si un mozo como yo, que yá *gallcaba*, fuera justo con tan honradas partes estimarse en algo.

GALLEADO, DA. part. pass. del verbo Gallear. Se dice de los huevos de gallina que ha tomado el gallo. Lat. *Gallo fœcundatum.*

GALLEGA. f. f. Planta que produce las hojas semejantes à las de la lentéja, aunque algo mas largas, el tallo alto de un palmo, la flor bermeja, y la raiz pequeña. Nace en lugares húmedos y no cultivados. Llámase mas comunmente Ruda de cabras. Lat. *Ruta capraria.* Lag. Dioscor. lib.4. cap.142. El Ruelio por el Gláuce entiende aquella planta vulgár que se dice *Galléga*, y Ruta capraria.

GALLEGADA. f. f. Multitud de Gallegos, ò tropa de ellos, especialmente quando passan à Castilla à la siega, ù otros ministérios, ò vuelven à su tierra. Lat. *Gallaicorum turma.*

Gallegada. Accion executada segun el modo de proceder, ò alguna propriedad de los gallegos. Lat. *Ad modum Gallaicorum actio.*

GALLEGO, GA. adj. Cosa perteneciente à Galicia: como Tocino gallego, Gente gallega. Lat. *Gallaicus, a, um.*

Gallego. Se llama en Castilla el viento Cáuro, porque viene de la parte de Galicia. Lat. *Corus.* Fr. L. de Leon, Obr. Poet. f.15.

El dia se ennegrece,
Sopla el gallego *insáno.*

GALLETA. f. f. Un genero de cántaro de cobre pequeño y manual, con un caño torcido para echar el liquór que contiene, de que suelen usar algunas Religiones en el Refectório para echar el vino. Lat. *Galenum. Galeota.*

GALLICINIO. f.m. El tiempo de media noche en que cantan los gallos. Es tomado del Latino *Gallicinium.* Burg. Rim. Son.45.

Tomé la pluma Fabio al gallicinio,
Passada la intempesta nocturnáncia,
Y no para buscar Pueblos en Francia.

GALLILLO. f. m. Cierta cartoñidad à modo de lengüecilla, que está pendiente del paladár sobre la raiz de la lengua. Sirve para detener la humedad que cae del celebro, y de tapar la via de la áspera artéria, para que no entre por ella áire, polvo, tierra, ù otra cosa dañosa. Llámase tambien Campanilla, y los Médicos y Cirujanos le llaman comunmente con el nombre Latino *Epiglotis.* Fr. L. de Gran. Symb. part.1. cap.26. §.4. Y tocando en el *gallillo* ò campanilla que tenemos à la entrada dél, se forma la voz.

GALLINA. f. f. Ave doméstica y conocida, que tiene cresta y barbas como el gallo: y su carne es mui substanciósa y regalada. Lat. *Gallina, æ.* Fr. L. de Gran. Symb. part.1. cap.12. Este amór se vé claro en una *gallina* que cria. Huert. Plin. lib.10. cap.21. Hanse visto algunos gallos, que muriendo acaso las *gallinas* que criaban, han hecho oficio de madres.

Gallina. Por analogía se llama al que es cobarde, pusilánime y tímido. Dixose assi aludiendo à la cobardía que tiene esta ave. Lat. *Timidus. Iners.* Inc. Garcil. part.1. lib. 9. cap.23. Hai entre los Indios el mismo refrán que los Españoles tienen, de llamar à un hombre *gallina* para notarle de cobarde. Burg. Gatom. Sylv.3.

Pues como agora con desdén ingrato
Teneis temór de un maulladór gallina,
Valiente en la cocina,
Cobarde en la campaña?

Gallina. Llaman en algunas Universidades, por correspondencia al que llaman el gallo, el segundo que se señala para el elogio del graduando. Lat. *Secundus orator.*

Gallina armada. Especie de guisado que se executa asiando mui bien una gallina, y enlardandola despues con tocino y hiemas de huevos, polvoreandola con harina y sal. Maest. Robert. f.22. Lat. *Gallina assa incrustata.*

Gallina ciega. Vease Chocha.

Gallina ciega. Juego con que se divierten y entretienen los muchachos: y se executa vendando à uno de ellos los ojos, al qual los demás dán palmadas en las espaldas, hasta que co-

Digitized by Google

coge à alguno: el qual se pone en su lugár y hacen lo mismo con él. Lat. *Puerorum ludus, in quo unus velatis oculis alteros quaritat.* ARTEAG. Rim. f.95.

Dexadme jugar un rato
à tanta gallina ciega.

GALLINA DE RIO. Ave pequeña, de colór casi negro, que anda regularmente en los paráges que hai agua. Llamase en algunas partes Gallinéta. Lat. *Gallina fluvialis.*

Acostarse con las *gallinas*. Expresion, que se dice del que se acuesta, ò gusta de recogerse mui temprano, por semejanza à lo que executan estas aves. Lat. *Ante noctem cubare. Gallinas cubando sequi.* SOLIS, Com. Un bobo hace ciento. Jorn.2.

Que yá yo se que Don Diego
se acuesta con las gallinas.

Esso será quando meen las *gallinas*. Expresion con que se pondera la dificultad, ò se explica la imposibilidad de alguna cosa, ò pretension. Lat. *Dum corvus albus inveniatur.*

Esto no lo cogen las *gallinas*. Expresion con que se zahiere, nota, ò advierte al que derrama algun liquór, ò le le cae el dinéro. Lat. *Nec avibus utile sic est.*

No le comerán el pan las *gallinas*. Expresion con que se significa que alguno llegará tarde al paráge donde camina. Lat. *Equidèm serò adventabit vel perveniet.*

Al marido malo, cegallo con las *gallinas* de par del gallo. Refr. que enseña à las mugeres, que tienen maridos de mala condicion, que el modo de sosségarlos, no es reñir, sino procurar servirlos con mas cuidado, y regalarlos: lo que explica el que les dén las gallinas que duermen junto al gallo, que son siempre las mas gordas. Lat.

Obsequijs se dare virum exterrima conjux
En poteri; tolo muneris ira cadit.

Holgar *gallinas*, que el gallo está en vendimias, ò que muerto es el gallo. Refr. que generalmente advierte el daño que suele ocasionar la ausencia de qualquier Superiór, por la libertád que entonces se pueden tomar los súbditos: y particularmente habla de la falta que el marido hace en su casa. Lat.

Dum canis obdormit lepores latantur inertes.

La *gallina* de mi vecina, mas huevos pone que la mia, ò mas gorda está que la mia. Refr. que reprehende à los envidiosos, que siempre juzgan de mejor calidad lo que los otros poséen. Lat.

Fertilior seges est alienis semper in arvis
Vicinumque pecus grandius uber habet.

La muger, y la *gallina*, hasta la casa de la vecina, ò por andar se pierden ahina. Refr. que reprehende à las mugeres poco recogidas, y amigas de andar, por los peligros, y riesgos que pueden tener fuera de su casa. Lat.

It pedibut Gallina fuis, it Fœmina. Quare
Perditur illa cito, perditur hæc citius.

Mas vale pan con amor, que *gallina* con dolór. Refr. que enseña, que quando no hai paz, y cariño entre los casados, ù otro género de personas, sirve de poco la riqueza, y el regalo; como al contrario se lleva bien la pobreza, quando hai amór, y paz. Lat.

Panis erit semper, si Pax sit, dulcior omni
Delitia; miscet lis prava felle cibos.

No es mucho que à quien te dá la *gallina* entéra, tu dés una pierna de ella. Refr. que enseña, que à los que han fido cáusa de nuestra fortúna, debemos hacerlos participantes de ella. Lat.

Nec semper tu acceptor eris, quandoque reponas:
Jus habet ad partem, qui bona tota dedit.

CERV. Nov.3. pl.112. *No es mucho que à quien te dá la gallina entéra, tu dés una pierna de ella.*

Sobre un huevo pone la *gallina*. Refr. que enseña, que en qualquier materia hace mucho al caso tener algun principio, aunque sea corto, para adelantar en ella. Lat.

Principium sequitur quidquid consurgit in auras.
Arbor ab exiguo semine crescit humo.

CERV. Quix. tom.2. cap.6. En fin, yo quiero saber lo que gano, poco ò mucho que sea, que *sobre un huevo pone la gallina.*

Tan contenta vá una *gallina* con un pollo, como otra con ocho. Refr. que enseña el amór, y cuidado de las madres con los hijos, al modo de la gallina, que recoge debaxo de sus alas, y cuida de un pollo solo, como la que tiene muchos. Lat.

Æquus amor natis, uni ceu pluribus ipse.

Triste es la casa donde la *gallina* canta, y el gallo calla. Refr. que nota el que las mugeres manden en las casas con sujecion y desprecio del marido: lo que tambien explican con otro refrán, que dice: En casa de Gonzalo mas puede la *gallina* que el gallo. Lat.

Dum gallina canit, gallus tacet, improbus ordo,
Est que solecismus, si hæc vir, & hic mulier.

Viva la *gallina*, y viva con su pepita. Refr. que enseña, que aunque sea à costa de algunos achaques, se debe conservar la vida. Lat.

Præponenda malis est vita optata quibusvis.

CERV. Quix. tom. 2. cap.5. Esso no, marido mio (dixo Tereía) *viva la gallina, aunque sea con su pepita*: vivid vos, y llevése el diablo quantos Gobiernos hai en el mundo.

GALLINAZA. s. f. El excremento ò estiercol de las gallinas, del qual se valen los Hortelános para el beneficio de las huertas. Lat. *Gallinarum stercus.*

GALLINAZA. Ave que se cria en las Indias Occidentales, mayór que una gallina y menór que un pavo. Es mui negra, y sirve de limpiar las calles de las immundicias, que en ellas se echan. Lat. *Gallina Indica.* ACOST. Hist.Ind.lib.4.cap.37. Las que llaman Auras, y otros las dicen *Gallinázas*, tengo para mi que son de género de cuervos. INC. GARCIL. Coment. part.1. lib.8. cap.19. Hai otras aves grandes negras, que los Indios llaman Suyuntu, y los Españoles *Gallináza.*

GALLINERIA. s. f. El lugár ò puesto donde se venden las gallinas. Lat. *Taberna gallinarum: locus ubi venenunt.*

GALLINERIA. Se toma alguna vez por lo mismo que

que Gallinéro. Herr. Agric. lib. 5. cap. 16. Sea pues el lugar para la *gallinería* en un lugár de la labranza, adonde sea lugár enxúto.

Gallinería. Metaphoricamente se toma por cobardia, pusilanimidad, y falta de animo. Tomado de la que tiene la gallina que es cobarde. Lat. *Pusilanimitas. Timiditas.*

Gallinero. s. m. El que compra gallinas para volver à venderlas. Lat. *Gallinarius.* Recop. lib. 6. tit. 16. l. 1. Y que las gallinas que los dichos nuestros *gallineros* hovieren menester, que las compren, y les sean dadas en precios razonables.

Gallinero. Se llama tambien el lugár ò cubierto donde se crian las gallinas, y se recogen à dormir. Lat. *Gallinarium.* Tejad. Leon Prodig. part. 1. Apolog. 20. Algunas gallinas despues de comer, subieron à conversacion sobre unas bardas de su *gallinéro*. Sold. Pind. lib. 2. §. 14. Vió con mucho dolór de sus entrañas, que poco à poco salia del *gallinéro*, arraſtrando una larga bayeta, un pequeñuelo bulto.

Gallinero. Se toma tambien por el cesto ò cesta donde ván encerradas las gallinas que se llevan à vender. Lat. *Corbis gallinarius.* Acost. Hist. Ind. lib. 4. cap. 35. Llevando su gallina ò pollito, sobre la carga que llevan à las espaldas, y tambien las llevan facilmente en sus *gallinéros*, hechos de paja ù de palo.

Alborotar el *gallinéro*, Lo mismo que Alborotar el Palomár. Vease Alborotar.

Gallinero, ra. adj. que en la Volatería se aplica à las aves de rapiña cebadas en las gallinas. Lat. *Gallinarius.* Vall. Cetrer. cap. 16. Hai algunos azóres que quando los suelтan à la perdiz, la dexan, y se ván à los lugares y se ceban en las gallinas, y assi se hacen *gallinéros*.

Gallineta. Vease Gallina de rio.

Gallinoso, sa. adj. Cobarde, temeroso y pusilánime. Es voz de poco uso. Lat. *Timidus.* Lop. Comed. El valiente Cespedes. Jorn. 2.

Mas por vida del Cèsar que si el humo
Se me fube una vez, con los picaños,
Belitres, gallinósos, *que presumo*
Que ha de haber que contar por muchos años.

Gallipavo. s. m. Ave domestica que se cria en las Indias, procedida de la mezcla y union del pavo con la gallina. Es del tamaño de un capón, y tiene la pluma lácia y larga como él. Sus huevos son al modo de los de la perdiz, cubiertos de pintas negras. Es su carne mui regalada y gustosa. Lat. *Pavo Indicus.* Illesc. Hist. Pontif. lib. 6. cap. 22. §. 2. Y tomó consigo diez de aquellos Indios, quarenta papagayos, y algunos *gallipavos*.

Gallipuente. s. m. Especie de puente sin barandas, que se hace en las azéquias para comunicacion de los campos. Suele ser de cañas cubierto de cespedes. Es voz usada en Aragón. Lat. *Apertus ponticulus cæspititius.*

Gallito. s. m. El mozalvito entonado, enamoradizo y arriscado. Trahe esta voz Covarr. en la palabra Gallo. Lat. *Petulans juvenis.*

Gallo. s. m. El macho de las gallinas, ave domestica, y mui conocida. Tiene barbas, y cresta de una particular subitancia, que no es carne, ternilla, ni callo: las orèjas son formadas de una membrana blanca: las plumas del cuello son largas y delgadas, las quales levanta y eriza quando pelea: las de la cola son mucho mas largas y anchas, las quales arquéa de suerte, que cayendo hacia atrás forman un medio circulo. Tiene en los pies por la parte de adéntro dos puntas, ò uñas como acicates, de los quales se sirve para sus peleas o luchas, y se llaman comunmente Corvejónes, ò Espolónes. Es ave mui erguida y arrogante, y anda con mucha gallardia, levantando la cabeza y cuello, y mirando muchas veces al Cielo. Es mui falaz y luxurioso, por cuyo motivo basta un gallo para muchas gallinas, y no consiente a otro que llegue à ellas; antes lo defiende con reñida pelea. Huye el vencido del vencedór, y no osa cantar en su presencia; antes avergonzado y corrido se consume y seca. Canta regularmente à la media noche, y con mas frequencia al romper del Alva, anunciando la venida del Sol. Es del Latino *Gallus.* Fr. L. de Gran. Symb. part. 1. cap. 14. El *gallo* anda siempre buscando algun grano para comer, y quando lo halla llama con cierto reclámo à sus gallinas. Hurt. Plin. lib. 10. cap. 21. El *gallo* participa mucho de la virtúd del Sol: y assi declara su venida con alegria, y canto.

Gallo. Se llama tambien cierto genero de pez, porque en el lomo tiene levantadas unas espinas al modo de cresta de gallo. Lat. *Piscis gallus.*

Gallo. Llaman en las Universidades al que hace la oracion laudatória del que se ha de Graduar. Lat. *Gallus in cœtu Universitatis.*

Arroz, y *gallo* muerto. Expresion con que se pondéra y dà à entender, que hai alguna gran funcion de convite, ò banquéte, por alusion à los que se suelen tener en las Aldeas, en que suele ser este el principal plato. Lat. *Lautissima dapes parantur.*

Correr *gallos*. Divertimiento de Carnestolendas, que se executa ordinariamente enterrando un gallo, dexando solamente fuera la cabéza, y pescuezo, y vendandole à uno los ojos, parte desde alguna distancia à buscarle con la espáda en la mano, y el lance consiste en herirle, ò cortarle la cabéza con ella. Otros le corten continuamente hasta que le alcanzan, ò le cansan, hiriendole del mismo modo. Lat. *Gallis jugulandis ludere.*

Correr *gallos* acaballo. Juego de destreza, al modo del que se hace corriendo ganfos, y se diferencia en que al gallo colgado de la cuerda se le ha de cortar la cabéza con la espáda, corriendo el caballo. Lat. *Gallis jugulandis equo ludere.*

Levantar el *gallo*. Vale levantar la voz, ò el grito desentonadamente: lo que se suele reprehender en el inferiór. Lat. *Vocem extollere nimis.*

Muelas de *gallo*. Apódo, ù expresion con que se

Digitized by Google

se nota al que no tiene muelas ò dientes', ò los tiene mui malos, y separados. Lat. *Edentulus. Uncis dentibus notatus.*

Otro *gallo* me cantára, ò le cantára. Expresion con que se explica, que debaxo de otra condicion contraria à lo que sucede, ò en otro estádo distinto, sucediera mejor fortúna. Lat. *Aliter res se habuerent. Alia forte fuererer.* Ov. Hist. Chil. lib. 5. cap. 5. Hai mui pocas Ciudades en las Indias que la igualen en las galas y lustre de sus habitadóres, particularmente à las mugéres: pluguiesse à Dios no fuesse tanto, que *otro gallo le cantára.*

Pata de *gallo.* Analogicamente vale enredo, ò trampa, con que engañosamente se intenta obligar à otro à hacer alguna cosa: y assi se dice, buena pata de gallo trahe V. md. Lat. *Dolus. Techna.*

Tener mucho *gallo.* Vale tener soberbia, ò vanidad, ò afectar dominacion, ò imperio. Lat. *Caeteros dominari. Suprà caeteros se efferre.*

Cada *gallo* canta en su muladar: y otros añaden, y el bueno en el suyo y ajéno. Refr. con que se nota al que se vale, para lo que hace ò lo que dice de la confianza, y seguridad que dá el estár en su proprio Pais, por la ayuda que puede tener de sus parientes, amigos y conocidos. Y lo que se añade significa, que el que obra bien, en qualquier parte habla y obra con desembarazo y seguridad, y está atendido aun de los estraños. Lat. *Domi pugnans more galli, qui in suo cantat sterquilinio.*

El que solo se come su *gallo*, solo ensilla su caballo. Refr. que enseña, que el que no es partido en sus cosas, ni ayuda à los demás, no halla quien le ayude ò le socorra, en lo que ha menester. Lat.

Frustrà petit socium, qui sit frenator equorum,
Qui socium mensæ denegat esse sibi.

Iránse los huéspedes, y comeremos el *gallo.* Refr. ò expresion con que se denóta, que se le dilata, ò difiere el castigo que merece à alguno, por atencion à los que están presentes, hasta que se vayan. Lat.

Hospite dimisso, nec post impunis abibis.

Oyó el *gallo* cantar, y no supo en qué muladár. Refr. con que se nota al que dá alguna noticia, que no ha entendido bien, ù dice alguna cosa confusamente y sin propriedad, por ignorancia ò mala inteligencia. Equivale al Refr. que dice: Oyó campánas, y no sabe donde. Lat.

Aure sonos, non mente capis, sic despis ore.

GALLOCRESTA. s. f. Especie de hierba, parecida al marrubio en las hojas, que las tiene crespas, obscuras, y oloro sas: el tallo quadrado y alto, como de medio codo, y en él echa unos como hollejos, inclinados hácia la raíz, y en ellos la simiente. Lat. *Horminum.* Lag. Dioscor. lib. 3. cap. 139. La doméstica es esta, que damos pintada, y por la salváge, con muchos Varones doctos, entiendo la *gallocresta.*

GALLOFA. s. f. El mendrugo de pan, que se daba à aquellos pobres que venian de la Francia, y passaban pidiendo limosna à Santiago de Galicia. Trahe esta voz Covarr. y la explica assi en la palabra Gallófo, y dice que vale quasi *Galli esa*, mendrugo ò sopa del pobre Francés. Lat. *Panis fractum precario petitum.*

GALLOFA. Se toma por la verdúra ù hortaliza, que sirve para ensaladas, menestras y otros usos. Lat. *Opsonij olera.* Nieremb. Díser. lib. 3. cap. 7. §. 3. Y no hallando *gallófa* en las huertras, recurrian à los campos y à las hierbas sylvestres.

GALLOFA. La vida ociosa, libre y holgazána: como suele ser la de los que se dán à pedir limosna por no trabajar: y assi se dice, darse ò andar à la Gallófa. Lat. *Vita vaga, & libera.* Quev. Mus. 5. Bail. 8.

Yo me llamo Perico
de la gallófa,
carretero cosário
de la limosna.

GALLOFA. Vale tambien cuento de poca substancia, ò chisme. Lat. *Narratiuncula. Fabella.*

GALLOFA. Se llama en Aragon el Añalejo, para regir el Oficio Divino.

GALLOFEAR. v. n. Pedir limosna, viviendo ociosa y libremente, sin aplicarse à trabajar en exercicio algúno. Trahe esta voz Covarr. en la voz Gallófo. Lat. *Vitam vagam, & inopem persequi.*

GALLOFERO, RA. adj. Pobretón, holgazán y ocioso, que se dá à la briba, y anda pidiendo limosna. Lat. *Vagus bono mendicitati.* Lazar. de Torm. cap. 3. Tu bellaco y *gallofero* eres, busca un amo à quien sirvas. Quev. Mundo por de dentro. A todo *Gallofero* llaman señor Soldádo.

GALLON. s. m. El césped que se arranca de los prados con una pala de acéro, de que se fabrican paredes mui firmes para las huertas, porque enlazandose las raices de la grama unas con otras, tienen suma consistencia. Es voz usáda en Aragón. Lat. *Cespes, itis.*

GALLONADA. s. f. La pared ò tapia, fabricada de céspedes ò gallones. Es voz usada en Aragón. Lat. *Paries cespititius.*

GALOCHA. s. f. Especie de calzado de madéra, de que se usa para andar por la nieve, el agua y el lodo. Covarr. dice le llamaron Galochas à *Gallis*, por usar mucho de ellas en los Pueblos de Francia, que están immediatos à los Pyrenéos. Lat. *Calceus ligneus. Calo, onis.* Marm. Descripc. lib. 4. cap. 22. Junto à ella están los que hacen *Galóchas* y zuecos de madéra, labradas de tataréa, con las capelladas de cuero ù de seda, las quales acostumbran los Ciudadanos de Fez, quando llueve ò hai lodos.

GALOCHA. Llaman tambien otro género de calzado, como zanco, ò chapín, formado de una tabla, ò una rejilla de hierro con unas puntas, ò pies de lo mismo, para andar por el lodo, que se usan mucho en algunos lugares, especialmente del territorio de Madrid. Lat. *Calo ferratus.*

Digitized by Google

GALOCHA. Se llama tambien el birrete, solidéo, ò becoquin con que se cubre la cabeza. Lat. *Pileolus.* CERV. Quix. tom. 2. cap. 48. Quando ella vió à Don Quixóte de mas cerca, envuelto en la colcha, con las vendas, *galocha* ò becoquin, temió de nuevo.

GALON. s.m. Un género de texido fuerte, hecho de seda, hilo de oro ù plata, que sirve de adorno para guarnecer vestidos, ù otra ropa: lo regular es no exceder de dos dedos de ancho, en que se distingue de lo que llaman franja. Parece se formo del nombre Gala. Lat. *Fasciola aurea, vel serica.* PRAGM. DE TASS. año 1680. f. 37. Cada vara de *galón* negro, ù de colores de seda diez y ocho mrs. REBOLL. Ocios, pl. 284. Las guardias vestidas de su librèa, que es de grana, cuajada de faxas de terciopelo azúl y amarillo, y tomados los cantos de ellas con *galónes* de plata.

GALONES. Se llaman en la Nautica los fesgos que forman el aumento de madèra del alcazar, y toldilla, y del castillo de proa. Vocab. Marit. de Sev. Lat. *Supercilia.*

GALONEADURA. s. f. La labór, ù adorno hecho con galónes. Lat. *Fasciolis ornata supertextura.*

GALONEAR. v. a. Guarnecer ù adornar vestidos, ù otras ropas con galónes. Lat. *Fasciis vestes ornare.*

GALONEADO, DA. part. pass. del verbo Galonear. Lo assi guarnecido, ù adornado. Lat. *Fasciis ornatus, supertextus.*

GALOPAR. v. n. Lo mismo que Galopear. ESQUIL. Napol. Cant. 8. Oct. 36.

En esto un mensagèro del fracaso,
Que en un rosillo Calabrés galópa.

GALOPE. s.m. Movimiento del caballo, mas violento y accelerado que el passo y el trote, y menos que la carrera, el qual le executa como à brincos. Lat. *Equi concitatus gressus, vel tolutarius.* ZUÑIG. Annal. Año 1617. num. 3. Entraron à *galópe* por las dos esquinas encontradas de la plaza, rodeandola y cruzandola en escaramuza.

GALOPE. Por translacion vale prisa, aceleracion y prestèza en la execucion de alguna cosa. Lat. *Tolutaria actio.* CERV. Quix. tom. 1. cap. 3. Hechas de *galópe* y apriesa, las hasta alli nunca vistas ceremonias.

GALOPEADO, DA. adj. Lo que se ha hecho de prisa, y por esso mal. Lat. *Tolutarius, a, um.*

GALOPEADO. Usado como substantivo significa el castigo dado à alguno con golpes y bofetadas, ò puñadas. Lat. *Verberatio tolutaria, vel agitata.*

GALOPEAR. v. n. Llevar el caballo à galópe, haciendole caminar à saltos, levantando las manos y piés casi à un mismo tiempo. Lat. *Tolutim incedere, vel equitare.*

GALOPEO. s. m. La accion de galopear. Lat. *Tolutarius incessus.*

GALOPIN. s.m. El page de escoba en los navios. Lat. *Scoparius famulus.*

GALOPIN. Vale tambien el que sirve en la cocina, en los ínfimos ministerios de ella. Lat. *Culinarius famulus.* NAVARRET. Conserv. Disc. 31. Causando universal desconsuelo, que el miserable labradór este sustentandose de limitado pan de centéno, y que los *galopines* de las cocinas coman exquisitos y abundantes regálos.

GALOPIN. Llaman à qualquier muchacho mal vestido, roto, ò desharrapado. Lat. *Pannosus puer.*

GALOPO. s.m. Lo mismo que Galopín. Y en Alcalá y otras partes llaman assi à los moznelos que andan haciendo recados para sustentarse.

GAMA. s. f. La hembra del gamo. Lat. *Dama fœmina.* ESPIN. Art. Balleft. lib. 2. cap. 17. Son zelosisimos, y juntan sus *gamas*, como el venado las ciervas, y las està zelando el mas valiente.

GAMARRA. s. f. Correa que sale de las cinchas por los pechos del caballo, y para en la mucerola del freno, adonde se afianza por la parte inferior: y sirve para assegurar la cabeza del caballo, y que no se picotee. Lat. *Corrigia afflictoria frani.*

GAMBA. s. f. Lo mismo que Pierna. Es voz Italiana, y de poco uso. QUEV. Mus. 6. Rom. 82.

Y tiene por passatiempo
al mas preciado de gambas.

Guarda la *gamba.* Phrase con que se avisa y advierte à uno se aparte de algun peligro, riesgo, ù otro accidente. Covarr. dice se tomó de los que juegan à los bolos en algun parage público, y con esta voz avisan à los que passan para que se aparten. Lat. *Cave tibi.*

GAMBALUA. (Gambalúa) s.m. El hombre alto, delgado y desvaido, y que no tiene vigór ni viveza en las acciones. Es voz familiar. Lat. *Languidus homo.*

GAMBARO. s. m. Especie de cangrejo pequeño, largo, y delgado, el qual en cociendose se vuelve mui encarnado. Covarr. dice se llamó assi por tener las piernas mui grandes. Lat. *Gambarus. Gammarus.* SOLIS, Hist. de Nuev. Esp. lib. 3. cap. 10. De cada una de ellas pendian quatro *gambaros* ò cangrejos, imitados prolixamente del natural.

GAMBAX. s. m. Lo mismo que Gabán. Es voz antiquada. CHRON. GEN. part. 4. f. 308. Y vestióle à caróna del cuerpo un *gambáx* branco fecho de un randil.

GAMBETA. s.f. Term. de la Escuela de danzar. Un género de movimiento especial, que se hace con las piernas, jugandolas y cruzandolas con áire. Lat. *Volubilis pedum elevatio.*

GAMBETA. Analogicamente se toma por qualquier movimiento afectado, aun en la voz y las palabras. Tambien se llaman Corvetas. Lat. *Volubilis motus.* QUEV. Entremet. Mui recoleto de trage, pisador de lengua, haciendo *gambétas* con las palabras, y corvétas con las cejas.

Hacer *gambétas* el caballo. Vale lo mismo que hacer Corvetas.

GAMBOTES. s.m. Term. naut. Son unos palos que sirven para acompañar los virótes de la parte de afuera de la popa, y perficionar la

Digitized by Google

la bovedilla, abiertos en forma de un quarto de circulo, ò mas. Vocab. Marit. de Sev. Lat. *Ligneus arcus.*

GAMBOX. ſ. m. El capillo que ſe pone à los niños en la cabeza. Es voz Arábiga, y de raro uſo. Lat. *Puerorum pileolus.* JACINT. POL. pl.114.

Quien ſerá mi ſubſtituto,
y en tu cabeza el gambóx,
y en tu pelada mollera
toldo, tumba y pabellón.

GAMELLA. ſ. f. La coyunda ò yugo que ſe pone à los bueyes y mulas para trabajar. Viene del Griego *Gamee*, que ſignifica Juntar. Lat. *Boüm collare.* CERV. Quix. tom.1.cap.11.

Coyundas tiene la Igleſia
que ſon lazadas de ſirgo,
pón tu cuello en la gamella,
verás como pongo el mio.

GAMELLA. Vale tambien un género de barreño grande, regularmente hecho de madéra, en que dán de comer y beber à los animáles. Covarr. quiere que venga del Hebreo *Gamab*, que ſignifica beber; pero es mas natural que ſea por analogia à la Gamella yugo, por juntarſe los animales à comer y beber en ella. Lat. *Rudelabrum ligneum.* AYAL. Cetrer. f.16. Pruebale en lugar apartado al ſol, en buena *gamella*, ò en buena vaſija.

Traher, ò hacer venir à la *gamella*. Phraſe que analogicamente ſignifica reducir à alguno, por fuerza, ò con arte y induſtria à que execute alguna coſa, tomada del modo con que ſe trahe à los bueyes à uncir. Lat. *Adigere. Cogere.*

GAMETRIA. ſ. f. Modo ſuperſticioſo de adivinar por tranſpoſicion de las letras de algun nombre, formando algun anagramma. Lat. *Gametria.* FEIJ. Theat.tom.2. Diſc.3.num.36. La *Gametria*, que propriamente es lo que noſotros llamamos Anagrammatiſmo, interpreta una palabra traſponiendo las letras.

GAMEZNO. ſ. m. Dim. de Gamo. El gamo pequeño y nuevo. Lat. *Pullus damæ.* ESPIN. Art. Balleſt. lib.3. cap.1. No hai que admirar que una Aguila haga eſto, pues cada dia vemos que matan los Cervatillos y *Gamezños* nuevos.

GAMMA. ſ. m. Term. Múſico. Es una tabla, ò eſchela con que ſe enſeña la entonacion de las notas de la múſica, que tambien ſe llama mano harmónica: y porque Guido Aretino puſo al principio de ella la letra *G*, llamada de los Griegos *Gamma*, ſe le dió eſte nombre. Lat. *Gamma. Manus harmonica.*

GAMO. ſ. m. Animál velociſsimo, mui parecido al ciervo, de quien ſe diferencia en las haſtas, porque los ramos de las del Ciervo ſon puntiagudos, y los del Gamo ſon al modo de unas paletillas, por lo qual los rústicos ſuelen llamar à eſtos animales Paletos. Lat. *Dama.* ESPIN. Art. Balleſt. lib.2. cap.17. Los *Gamos* tienen tambien ſu zelo, y no braman como el Venádo.

GAMON. ſ. m. Planta bien conocida, de que hai macho y hembra. El macho produce las hojas ſemejantes à las del puerro, el tallo liſo à modo del junco, encima del qual echa la flor: las raices algo largas y ſemejantes à la cebolla. La hembra tiene las hojas ſemejantes al llantén, el tallo liſo, en la cumbre del qual nacen muchas flores con algunas manchas moradas: las raices ſon barbadas al modo de los ajos: y unas y otras ſon alimento de los puercos, y veneno de los ratónes. Es tomado del Hebreo *Agmon*, que ſignifica Junco. Lat. *Aſphodelus. Haſtula regia.* FRAG. Cirug. trat.de los Simples. Del *Gamón* la raiz aprovecha ſolamente, como dice Galéno, porque limpia y reſuelve.

GAMONAL. ſ. m. El eſpacio de tierra ò campo, en que nacen, y ſe crian muchos Gamónes. Lat. *Terra aſphodeli abundans.*

GAMUZA. ſ. f. Animál, eſpecie de cabra montés, que en Italiano llaman *Camozza*, de donde noſotros decimos tambien Camúza. Trahelo Covarr. en ſu Theſoro. Lat. *Rupicapra.*

GAMUZA. Lo miſmo que Camúza; y mas uſado por ſer conforme à ſu origen. Lat. *Pellis concinnata.* QUEV. Muſ.6. Rom.85.

Pocas mas buenas albajas,
borma para los zapatos,
bigotéra de gamúza,
golilla de chicha, y nabo.

GAMUZADO, DA. adj. Lo que tiene el colór de gamúza, que es amarillo baxo, ò eſcarolado. Lat. *Subpallidus.* ESPIN. Art. Balleſt. lib. 3. cap. 24. El Francolin es mayór algo que la perdíz: ſon pintados de pardo eſcuro, y *gamuzádo*.

GANA. ſ. f. Deſéo, apetíto, propenſión, voluntad, inclinacion de alguna coſa: como de comer, dormir, &c. El origen de eſta voz parece viene del Arabigo *Gaun*, que ſegun el Padre Alcalá, ſignifica Antojo ò apetito. Covarr. le deriva del Griego *Ganos*, que vale gozo ò guſto. Lat. *Voluntas. Appetitus. Concupiſcentia.* VALER. DE LAS HIST. lib.4.tit.5. cap.1. Tobías non habia *gana* de comer, ſeyendo pobre, del cabrito que ſu muger habia comprado. CERV. Quix. tom.1.cap.8. De modo, que quando lleguen alli los caminantes trahigan deſatada la bolſa, y no ſe detengan en madurar la *gana* de dár.

GANA. En el Dialecto de Aragón y Valencia ſe toma por diſpoſicion en la ſalud: y aſsi dicen eſtár de buena ò mala gana, por eſtár bien ò mal diſpueſto. Lat. *Benè aut malè ſe habére.*

Hacer una coſa de buena ò mala *gana*. Es hacerla con guſto y voluntád; ò por el contrario con repugnancia y faſtidio. Lat. *Libentèr vel ultro aliquid facere, vel è contrà, ægrè, difficultèr, invitè.* FR. L. DE GRAN. Guia lib.2. cap.6. §.1. Porque facilmente ſe hace lo que de buena *gana* ſe oye. GARCIL. Egl.2.

O qué de mala gana *mi memória*
Renueva aquella hiſtoria!

Tener *gana* de ſieſta. Phraſe con que ſe ſignifica que alguno eſtá dando voluntariamente motivos para que ſuceda coſa que no le eſté bien:

Digitized by Google

bien: y tambien se dice absolutamente tener gana, ò no tener mala gana de esto ù aquello. Lat. *Velle vel optare ut.*

De ser buena no he *gana*, de ser mala dámelo el alma: y otros dicen, No se me tienen los pies en casa. Refr. que de uno, y otro modo enseña la inclinacion natural, especialmente en la gente moza, de darse à los passatiempos, y diversiones, y el cuidado que se debe tener en essa edad. Lat.

Esse probam renuens, improba malo malam.

Donde hai *gana*, hai maña. Refr. que reprehende à los que no quieren hacer lo que se les manda, con la excusa frívola de que no lo saben hacer. Lat.

Cum velis, ut facias hinc dexteritate valebis:
Omnibus est rebus valde operosus Amor.

GANADERIA. s. f. Cópia de ganádo. Lat. *Gregum copia.* Moret, Annal. lib. 8. cap. 5. num. 9. Tan dilatado y tan herbóso, que mantiene oy dia mucha *ganadería.*

GANADÉRO. s. m. El dueño de los ganádos, que trata en ellos, y hace grangería. Lat. *Gregum vel pecudum Dominus.* Cerv. Quix. tom. 1. cap. 20. La qual Pastóra era hija de un *ganadéro* rico. Colmen. Hist. Segob. cap. 18. §. 13. Estando el Rey en Burgos, dió à nuestra Ciudad y sus *ganadéros* el privilegio.

GANADÉRO, RA. adj. Cosa tocante ò perteneciente à ganádo. Lat. *Pecuarius, a, um.* Huert. Plin. lib. 8. cap. 51. El perro pastoral, ò *ganadéro*, ni tiene de ser tan delgado y ligero como el que sigue al venado ò liebre, ni tan grueso y pesado como el perro caséro.

GANADILLO, ò GANADITO. s. m. Dim. en el sonido. El rebáño ù atájo pequeño de ganádo. Lat. *Parva grex.* Gil Gonz. Hist. de D. Henrique III. cap. 65. Apacentaba un Pastór llamado Pedro, cerca de los confines de Nieva, un *ganadillo* de ovejas.

GANADO. s. m. Nombre genérico à las béstias de una especie, que regularmente se apacientan juntas: como ganádo ovejúno, cabrúno, vacúno y otros, de que en todos siglos se han servido los hombres para sus ganancias, de donde tiene esta voz su origen y etymología. Lat. *Grex. Pecus. Armentum.* Cerv. Quix. tom. 1. cap. 20. Solo diré que dicen, que el Pastór llegó con su *ganádo* à passar el rio Guadiana. Espin. Art. Balleſt. lib. 1. cap. 17. La oveja, y demás *ganádo* son de mucho provecho.

Ganado. Analogicamente se aplica à hombres y mugeres: y así se suele decir, qué buen ganádo! Lat. *Pecus, oris.*

Ganado. Metaphoricamente llaman à los animalejos que se crian en la cabéza ò cuerpo: y para explicar su abundancia se dice que tiene mucho ganádo. Lat. *Pediculorum greges.*

Ganado mayór. El que se compóne de reses mayóres: como vacas, bueyes, yeguas, &c. Lat. *Armentum, i.*

Ganado menór. El que se compóne de reses menóres: como ovéjas, cabras, &c. Lat. *Pecus, oris. Grex.*

GANADOR. s. m. El que gana. Lat. *Quæstor vel quæstuarius, ii.* Inc. Garcil. Coment. part. 2. lib. 4. cap. 20. A los conquistadóres y *ganadóres* de las Indias, se les hizo merced por sus servicios de los repartimientos. Colom. Guerr. de Fland. lib. 6. Hombre de valor y consejo, gran *ganadór* de las voluntades de sus superiores.

GANANCIA. s. f. Utilidád, interés, que se logra ò adquiere por el trato ù comercio, ù por otra accion. Lat. *Quæstus. Lucrum.* Comend. sób. las 300. copl. 85. Llámase en Latin Mercurio à mercibus, que significa Mercadería: porque como dixe, es Dios de los mercadóres è de las *ganáncias.* Corn. Chron. tom. 1. lib. 1. cap. 10. Tenía parte en las *ganáncias*, como en bienes adventicios.

Hijo de *ganáncia.* Se dice aquel que no es habido de legítimo matrimónio. Lat. *Non ex legitimo contuberñio natus.* Chron. gen. f. 212. E alzáron por Rey à Gesalarigo, hermano del Rey Alarigo, que de ante fué, magüer que fuera de *ganáncia.*

GANANCIÓSO, SA. adj. Lo que ocasiona ganáncia, ò el que sale con ella de algun trato, comercio ù otra cosa. Lat. *Quæstuosus.* Maner. Apolog. cap. 39. Donde el amór es despensero, el gasto es *gananciósо.* Zabal. Dia de fiest. part. 1. cap. 10. Al *gananciósо* que le piden, no le estíman lo que dá mas que si lo arrojára.

GANAPAN. s. m. El mozo del trabájo, que adquiere su sustento llevando cargas, y transportando lo que le mandan de una parte à otra. Covarr. dice se llamó así, porque ganan el pan con excesivo trabájo, cansancio y sudór. Lat. *Bajulus, i.* Cerv. Quix. tom. 1. cap. 37. Como si fuesse su exercicio oficio de *ganapánes*, para el qual no es menester mas de buenas fuerzas. Esquil. Rim. Son. 21.

Un Gigantón vereis en lustre y mando,
Llegad mas cerca y levantad la ropa,
Vereis debaxo un ganapan *fudando.*

GANAPIERDE. s. m. Un modo de jugar el juego, que llaman de las Damas, tirando à perder todas las piezas, para ganar el juego. Es nueva invencion contraria à la primera intencion del juego, y este mismo modo ha passádo à otros juegos con el mismo nombre. Formóse de las voces Ganar, y Perder: como quien dice el que gana pierde. Lat. *Scruporum lusio, in qua contrario modo vincitur.*

GANAR. v. a. Adquirir caudal ò aumentarle con qualquier género de comercio, trato ù trabájo. Covarr. quiere que esta voz signifique rigurosamente aumentar el ganádo, tomando de esta voz su etymología, y de ahí por translacion, que haya passádo à significar las demás ganáncias. Y el Brocense quiere que venga del Hebréo *Gane*, que significa adquirir. Lat. *Lucrari. Quæstus facere.* Cerv. Quix. tom. 1. cap. 20. Querría yo saber quanto *ganába* un Escudéro de un Caballero Andante.

Ganar. Por translacion vale lograr y adquirir lo que no es corporal: como la gracia, la be-

Digitized by Google

nevolencia, la honra y el favór. Lat. *Conciliare.* Cast. Hist. de S. Dom. tom. 1. lib. 1. cap. 41. El trato tan de Dios que Santo Domingo tenia.... *ganaba* el aficion de todos con mucha ternúra.

Ganar. Significa tambien conquistar y rendir alguna Ciudad, Plaza, Territorio, &c. Lat. *Occupare. Tenere.* Valer. de las Hist. lib. 5. tit. 6. cap. 6. Este Rey D. Alonso *ganó* de Moros la ciudad de Murcia. Maner. Apolog. cap. 16. Quando Cneyo Pompeyo *ganó* à Jerusalén.

Ganar. Vale tambien vencer, ò exceder à otro en alguna ciencia, facultad, habilidad, ò exercício. Lat. *Vincere. Superexcellere.*

Ganar amigos, y dineros. Phrase que significa grangear con una accion misma opinión y utilidad. Lat. *Gratiam simul & pecuniam assequi.*

Ganar el barlovento. Phrase nautica, que explica ponerse un navío superior y ventajoso à otro, de suerte que tenga la mejor situacion, y pueda jugar la artillería de los dos costados en ocasion de combate. Lat. *Navem supra navem vento frui.* Cald. Com. El segundo Scipion. Jorn. 1.

.....*el barlovento*
mi Capitana le ganó.....

Ganar el barlovento. Metaphoricamente vale estar de fortúna, respecto de otro. Lat. *Aliquem fortunâ superare.*

Ganar el Jubileo. Phrase que vale hacer las diligencias necessarias para conseguirle. Lat. *Jubilai indulgentias lucrari.*

Ganar el juego. Vencer al contrario, logrando el último lance de él. Lat. *In ludo vincere. Sortem ludi lucrari.*

Ganar el pleito. Salir la sentência à su favór. Lat. *In lite obtinere.*

Ganar el terreno. Phrase que, además del sentido recto, vale irse introduciendo con habilidad para lograr algun fin. Lat. *Sensim alicuius gratiam, vel benevolentiam conciliare.*

Ganar el viento. Lograr el paráge por donde el viento sople por costado ventajóso. Lat. *Ventum secundum obtinere.* Espin. Art. Balles. lib. 2. cap. 14. §. 8. Desta manéra han de ir hasta *ganarle el viento* ò queréncia.

Ganar enemigos. Phrase que significa portarse mal, dando ocasion y motivo para que sean enemigos, los mismos que pudieran ser amigos. Lat. *Inimicitias parere, seu seminare.*

Ganar en la carrera. Es exceder corriendo à otro: como en los juegos que usaban los antiguos del curso, à pie, y acaballo, y por esto en el de acaballo se dice ganar uno dos ò tres cuerpos de caballo, que es la distancia de lo que ocupa el caballo. Lat. *Vincere cursu.*

Ganar la boca. Phrase que significa persuadir y procurar reducir à uno à que siga alguna opinión ù dictamen, obligandole y precisandole à que calle y disimule el que tenia en contrario. Lat. *Alicuius silentium & consensum captare.* Ribad. Vid. del P. Lainez, cap. 8. Quisieronle *ganar la boca*, y tomaron medios blandos y rigurosos para atraherle à su opinión.

Ganar la cara. Phrase que significa ir con cuidado à ponerse enfrente de otro. Lat. *E regione quarere, vel adoriri.* Espin. Art. Balles. lib. 3. cap. 38. No atajarlas apretandolas, sino desde afuera irles à *ganar la cara*, para que no echen por otra parte.

Ganar la fortuna. Phrase metaphórica, que vale ser superior à otro en la suerte. Lat. *Fortunam vel sortem alicui abripere.*

Ganar la gurupa. Phrase con que se significa que alguno excedió en la diligencia à otro. Lat. *Diligentiâ aliquem præire.* Ibañ. Q. Curc. lib. 3. cap. 11. Siendo tan difícil à los caballos como à los ginétes Persas, revolver à una y otra parte.... y facil à los Thesalos el manejar por su destreza y ligereza los suyos à todas manos, les *ganaban la gurúpa*, los daban muerte, ò los hacian prisioneros.

Ganar la palmatoria, ò palmeta. Phrase que vale llegar el primero à la escuela de los niños: y por similitúd, llegar el primero à qualquier congresso. Lat. *Palmam præripere. Omnibus præire.*

Ganar las albricias. Anticiparse en dár la noticia de algun sucesso favorable y gustoso. Lat. *Strenas lucrari.*

Ganar la vida. Phrase que vale trabajar, ò poner medios para mantenerse. Lat. *Quovis modo alimenta, & vitæ necessaria quarere.* Herr. Hist. Ind. Dec. 5. lib. 10. cap. 11. En la descarga de Guayaquil andan algunos voluntarios *ganando su vida*: que no se les ha podido persuadir que tomen otro oficio.

Ganar los tercios de la espada. Es introducir uno la suya mui adentro, cargando la contraria, de modo que no pueda obrar. Lat. *Adversarij ensem supra medium domare.*

Ganar por la mano. Es anticiparse à otro en hacer alguna cosa, ò lograr alguna utilidad. Lat. *Aliquem prævenire tempore.* Pic. Just. f. 14. No fuera este papel de la mano, para *ganar por la mano* à los que blasphemaren de estos renglones? Ai far. part. 2. lib. 1. cap. 6. Sería mucho mejor hacer el juego maña, *ganar por la mano*, salirles à todos al camino, echandolo en donáire.

Ganar tierra. Analogicamente vale tener efecto las negociaciones y medios, que se ponen para lograr alguna cosa, acercandose al fin. Lat. *In aliquo negotio sensim progredi, vel processus facere.*

Cobre *gana* cobre, que no huesos del hombre. Refr. que enseña, que para aumentar el caudal sirve mas tener dinéro con que comerciar y tratar, que el trabajo personál. Lat.

Non labor accumulat; verum ipsa pecunia nummos.

No se *ganó* Zamora en una hora. Refr. con que se significa que las cosas grandes y árduas, necesitan de tiempo para executarse, ò lograrse. Lat. *Magna non brevi fiunt.* Calixt. y Melib. f. 65. Consue ate señor, que *no se ganó Zamóra en una hora.*

GANADO, DA. part. pass. del verbo Ganar en sus

Digitized by Google

ſus acepciones. Sant. Ter. Su Vid. cap. 22. Quando penſais tener la voluntad *ganada*? Cerv. Quix. tom. 1. cap. 21. Lícito es tomar de el vencido, como *ganado* en guerra lícita.

Lo bien *ganado* ſe lo lleva el diablo, y lo mal *ganado* à ello y à ſu amo. Refr. que condena el logro, y ganáncias mal hechas, con la ponderacion de que aun la ganantia lícita ſe ſuele malograr. Lat. *Malè parta, malè dilabuntur.*

GANCHERO. ſ. m. El que guia las maderádas por el rio, con un palo largo, y en ſu remate un gancho. Lat. *Lignorum congeriem in fluvio ducens.* Espin. Eſcud. Relac. 1. Deſc. 15. Los *Ganchéros* eran todos mozos de mui gentiles perſonas, fuertes de brazos, y ligéros de pies y piernas.

GANCHO. ſ. m. El reſto del ramo quebrado, que queda en el arbol, torcido y puntiagudo. Lat. *Ramus incurvus, vel diffectus.* Ribad. Fl. Sanct. Vid. de S. Sebaſtian. La reveló donde eſtaba ſu cuerpo, y como habia quedado colgado de un *gancho* de palo. Lop. Paſt. de Belen, lib. 2. Colgaron muchas guirnaldas de flores por los *ganchos* de los troncos.

Gancho. Se llama tambien el hierro à palo torcido y agúdo, que ſirve para prender, agarrar ò colgar alguna coſa. Lat. *Uncus.* Comend. ſob. las 300. capl. 30. Una eſpecie de ellas (las faétas) es las que tienen *gancho*, que quando hieren no pueden ſalir ſin cortar la carne.

Gancho. Se llama aſsimiſmo el cayado entre los Paſtóres. Lat. *Pedum, i.*

Gancho. Metaphoricamente vale el que con maña y arte ſolicita à otro para algun fin: como los Soldados, que ſolicitan que otros aſſienten plaza. Lat. *Sinuoſus alicétor.*

Gancho. En el eſtilo jocoſo y picareſco ſignifica el rufián. Lat. *Leno.* Quev. Muſ. 5. Xac. 13.

Dióle primero à Ganchóſo,
aunque Andrés era ſu gancho,
que es mui cortéſano el vino,
en eſtomagos honrados.

Gancho. En la Nautica es un garabato de hierro, que tiene un ojo, en el qual ſe hace firme una gaza, ò un cabo ò pedazo de veta, y tal vez un aparejo pequeño, con que ſe ayuda à amurar las velas mayór y trinquéte, quando hai mucho viento, y vá amurado à la bolina. Sirven aſsimiſmo en otras muchas partes del navio. Vocab. Marit. de Sev. Lat. *Uncus nauticus.*

GANCHOSO, SA. adj. Lo que tiene ganchos. Lat. *Uncinatus. Aduncus. Curvus.* Pellic. Argen. part. 2. lib. 1. cap. 2. Un ciervo deſcaminado, puéſtos ſus *ganchóſos* cuernos en ſu pecho, le hirió, derramando con la ſangre la vida. Esqril. Rim. Cart. al Conde de Lemos.

La fiera, que al adorno de la puerta
Sedienta ofrece la ganchóſa *frente.*

GANDALIN. ſ. m. Lo miſmo que Eſcudéro en el ſentido de criado ſirviente. Pudo tomarſe la voz por haberſe llamado aſsi al Eſcudéro del fabuloſo Caballero Amadis de Gáula, por ſer eſte el mas famoſo de los que ſe ſúponen en los Libros de Caballerias. Lat. *Famulus ſcutarius.* Lor. Com. El deſprecio agradecido. Jorn. 2.

El, y cierto Gandalín,
que dicen ſer Sevillanos,
vienen à beſar tus manos.

GANDAYA. ſ. f. Ocioſidad y bribonería. El origen de eſta voz parece viene de la voz Theutonica *Gangdajes*, que ſignifica Dia de fiéſta. Lat. *Otium. Segnities.* Estéb. cap. 4. Deſcubrióme, por haberſeſe ido un alarés ſúyo, el modo de ſu *gandáya*, el provecho que ſacaba de ella, y de la ſuerte que diſponia ſu enredo.

GANDIR. v. a. Lo miſmo que Comer. Lat. *Comedere.*

GANDIDO, DA. part. paſſ. del verbo Gandir. Lo comido.

Gandido. Vale tambien Engañado, y llevado de otro para algo malo. Lat. *Seductus.*

Gandido. En la Germanía vale neceſsitado. Juan Hidalgo en ſu Vocabulario. Lat. *Indigens.*

Oyéja que el lobo lleva, *gandida* vá. Refr. que explica ſe deben prevenir los riéſgos y ocaſiones, porque perdido el lance, no es fácil el remedio. Lat.

Qua fortunâ perit non eſt remeabilis unquam:
Nec ſperes reàucem quam lupus urget ovem.

GANDUJAR. v. a. Lo miſmo que encoger ò encorvar. Quev. Fort. Aqui fué ella, que deſapareciendoſe de eſtatúra, y *gandujando* ſus cuerpos en forma de cinco de guariſmo, le ſitiaron de adoracion en cuclillas.

GANDUJADO, DA. part. paſſ. del verbo Gandujar. Encogido, y encorvado.

GANFORRO, RRA. adj. Bribon, picarón, ù de mal vivir. Es voz del vulgo. Lat. *Improbus & vagus homo.*

GANGA. ſ. f. Ave del tamaño de la perdiz, que tiene las alas, cuerpo y cuello dorado muì hermoſo, las piernas cortas y peludas, el pico ancho, y mas pequeño que el de la paloma. Llamóſe Ganga del ſonido que forma con ſu canto. Lat. *Avis à ſono voci ſic vocata.* Espin. Art. Balleſt. lib. 3. cap. 22. Hai otras aves algo menóres que eſtas, y ſuelen andar en ſu compañía, que ſon las Ortegas y *Gangas.*

Ganga. Analogícamente vale lo miſmo que máula, ò coſa ſin provecho ò util: y tal vez ſe toma en ſentido contrário. Lat. *Res inutilis,* è contra: *Bonum inſperatum.*

Andar à caza de *gangas*. Vale andar empeñado inutilmente en conſeguir alguna coſa: y ſe toma tambien en ſentido contrário: eſto es pretendiendo conſeguir ò hallar algo ſin trabajo, ò ſin coſta: como quien ſe lo halla. Lat. *Ventos reti venari. Aucupium optare ultroneum.* Quev. Muſ. 5. Xac. 1.

Andaba à caza de gangas,
y grýllos vine à cazar.

Buena *ganga* es eſſa. Phraſe con que ſe ſignifica no es coſa de provecho lo que ſe logra, ò ſe pretende. Lat. *Novum aucupium quæris.*

Digitized by Google

GANGOSO, SA. adj. El que habla ganguean-
do. Lat. *Qui naribus vocem emittit.* Cerv. Quix.
tom. 1. cap. 20. Y con tono algo *gangóso*, di-
xo, &c. Jac. Pol. pl. 127.

Parecen vidrieras
Gangósas *las narices de preñadas*

GANGRENA. ſ. f. Term. de Cirugía. Princi-
pio de corrupcion en las partes carnoſas, que
las vá mortificando y quitando la ſenſacion.
Algunos eſcriben Cangréna; pero lo mas re-
gular y comun es Gangréna. Lat. *Gangræna.*
Frag. Cirug. lib. 2. cap. 8. En qué ſe conoce
la *Gangréna*? En que el colór naturál y cla-
ro ſe torna como de plomo ò aberengenado.

GANGRENARSE. v. r. Padecer alguna parte
del cuerpo la gangréna. Algunos dicen Can-
grenarſe. Lat. *Gangræná affici, laborare.* Frag.
Cirug. Gloſſ. de los Apoſtem. Queſt. 42. He-
chas dos fuentes en las piernas con unos cau-
térios, de allí à tres dias *ſe le gangrenaron*, con
grandiſsimo eſtrágo de la carne.

GANGRENADO, DA. part. paſſ. del verbo
Gangrenarſe. La parte del cuerpo que pade-
ce gangréna. Lat. *Gangræná affectus.*

GANGRENOSO, SA. adj. Lo que tiene natu-
raleza de gangréna: como Llagas gangrenó-
ſas, &c. Lat. *Gangrænoſus.* Frag. Cirug. Gloſſ.
de los Apoſtem. Queſt. 42. En Madrid ví un
niño mui grande y recien nacido, con un abſ-
ceſſo ò tumór *gangrenóſo*, del tamaño de una
naranja.

GANGUEAR. v. n. Hablar tapadas las naríces.
La etymología deſta voz parece ſe deriva
del miſmo ſonido que forma por ſimilitúd al
canto de la Ganga. Lat. *Naribus vocem emit-
tere.*

GANGUIL. ſ. m. Barco grande de que uſan en
Cataluña para peſcar en alta mar, el qual tie-
ne un ſolo arbol, y la popa ſemejante à la
proa: y aſsi navega adelante y atrás, quando
es neceſſario, y tambien tiene cubierta como
las demás embarcaciones. Lat. *Cymba ſic dic-
ta.*

GANOSISSIMO, MA. adj. ſuperl. Mui ganó-
ſo. Lat. *Avidiſsimus.* Siguenz. Vid. de S. Ge-
ron. lib. 5. Diſc. 1. Coſa que ſaben hacer mal
los hombres *ganoſiſsimos* de que ſe haga ca-
ſo de ellos.

GANOSO, SA. adj. Deſeoſo, y que tiene ga-
na de alguna coſa. Lat. *Avidus.* Fr. L. de
Gran. trat. de la Orac. part. 1. cap. 1. §. 4.
Porque entonces ſe hallan mas *ganóſos* y
alentados para todo trabajo. Siguenz. Vid.
de S. Geron. lib. 3. Diſc. 4. Y *ganóſa* el alma
de ſalir deſta carcel, ſacaba al cuerpo, y ſe iba
à vivir por aquellos campos ſolo.

GANSARON. ſ. m. El poilo del ganſo. Otros
quieren ſea el ganſo brabo, ſylveſtre ò monta-
raz. Lat. *Anſeris pullus.*

Gansarón. Metaphoricamente ſe llama al hom-
bre alto, flaco, y deſvaido. Lat. *Languidus
homo.*

GANSO. ſ. m. Ave doméſtica y mui conocida.
Es del tamaño de una Aguila: tiene el pico
ancho y encarnado, con unos dientecillos
como de ſierra: las piernas cortas, eſcamá das
y roxas, y los dedos de los pies unidos con
una telilla, de que ſe ſirve para nadar, por-
que vive frequentemente en el agua. Hailos
de diverſas colóres. Algunos quieren ſe de-
rive eſta voz del Aleman *Ganzo*, que ſignifi-
ca Anſar pequeño; pero parece mas natural
ſe haya formado anteponiendo una G al La-
tino *Anſer*. Huert. Plin. lib. 10. cap. 22. Al
que llamamos en Eſpaña Anſar, Pato, ò *Gan-
ſo*, llamaron los Arabigos Avaz. Tejad. Leon
Prodig. part. 1. Apolog. 37. Son los *Ganſos*
ſymbolo del ſilencio.

Ganso. Metaphoricamente ſe llama el hom-
bre alto y deſvaido: y es lo miſmo que Gan-
ſarón.

Ganso bravo. Ave mui brava parecida à los
ánſares ò ganſos comunes en la hechúra de
ſu cuerpo; pero ſu colór es ceniciento. Vive
con gran recato, tiene mucha viſta y olfato:
ſuſtentaſe de las guſarapas y ſabandijas que
halla en los manantiales y en los rios, donde
comunmente anda, y de ſemillas y frutas de
árboles. Su carne es buena para cecina, y ſi
es nueva ſe empána ò cuece. Lat. *Anſer fe-
rox.* Espin. Art. Balleſt. lib. 3. cap. 31. Son los
ánſares ò *ganſos bravos* como los comúnes.

GANZUA. ſ. f. Hierro largo con una punta tor-
cida à modo de gárfio, de que uſan los ladró-
nes para quitar los peſtillos de las cerradú-
ras, y abrir las puertas, arcas, &c. Lat. *Cla-
vis aduncæ.* Pic. Just. f. 70. Son como bartó-
no de Gitáno, ò como *ganzúa* de ladrón, que
en un ſoplo hacen ſu efecto. Cerv. Perſil. lib.
3. cap. 14. La qual neceſsidad me puſo la *gan-
zúa* en la mano, y fieltros en los pies, con
que facilité mis hurtos.

Ganzua. Metaphoricamente vale Ladrón que
hurta con maña, ò ſaca lo que eſtá cerrado y
eſcondido en qualquier linea. Lat. *Sinuoſus
fur, vel prædator.*

Ganzua. En la Germanía ſignifica el Verdugo.
Lat. *Carnifex.* Rom. de la Germ. Rom. 10.

Pídele perdon Ganzúa,
como es uſo en eſte paſſo.

GANZUAR. v. a. Abrir con ganzúa puertas,
eſcritorios, arcas, cofres, &c. Lat. *Aduncæ cla-
ve aperire, reſerare.* Pic. Just. f. 141. Mas de
noche ſin ſentir, deſcorchaba cepos, y *gan-
zuába* eſcritórios.

GAÑAN. ſ. m. El Paſtór rúſtico y groſſéro que
guarda ganádo, y ſirve à los demás Paſtóres
y Mayorales en los miniſterios mas infimos
y humildes. Covarr. dice ſe llamó Gañán del
Latino *Ganeo, nis*, porque ſirve de cocinéro
deſollando las reſes, y aderezando la comi-
da à los demás. Lat. *Ruſticus paſtor.*

Gañan. Por ampliacion ſignifica el Jornaléro
que por ſu ſalario cultiva los campos. Lat.
Agreſtis ſervus, vel operarius. Siguenz. Hiſt.
part. 3. lib. 2. Diſc. 7. Por acudir el ſiervo de
Dios con mas diligencia à viſitar ſus *gañánes*
y labóres, andaba en un rocinillo.

Gañania. ſ. f. El agregado ò conjunto de los
gañánes. Lat. *Operariorum congreſſus.* Siguenz.
Hiſt. part. 3. lib. 2. Diſc. 7. Le llevaron los

Frai-

Digitized by Google

Fráiles, porque se recreasse, hácia la granja de Valdefuentes, y à Santa Cecilia, donde estaba la Casa de la *gañania*.

GAñILDO. s. m. El sonido o aullido que forma el perro quando lo maltratan, ò el que forman naturalmente algunos animales. Lat. *Gannitus*. HUERT. Plin. lib. 8. cap. 28. Ladran (las Rapósas) quando les fatiga la hambre; aunque su voz natural se llama propriamente *Gañido*. ESPIN. Art. Ballest. lib. 2. cap. 38. Su voz es un *gañido* largo, como que remeda al perro.

GAñILES. s. m. Las partes cartilaginosas del animal, en que se forma la voz, o el gañido: y las carnósas de que estas se visten. En los atunes se llama assi todo lo que pertenece en otros peces à las agallas, y cuello. Lat. *Fauces*.

GAñIR. v. n. Aullar el perro quando le han dado algun golpe ò herida, con un sonido ronco y triste. Es del Latino *Gannire*, que significa lo mismo.

GAñIR. Significa tambien formar las aves con la voz un particular sonido ronco, que se llama assimismo Graznar. Lat. *Rauco sono garrire*.

GAñIR. Por translacion se dice tambien de los hombres, quando enronquecidos apenas pueden echar la voz, o no se les entiende. Lat. *Ægrè vocem emittere*. CERV. Quix. tom. 2. cap. 48. Sintió la pobre dueña, que la asian de la garganta tan fuertemente, que no la dexaban *gañir*.

GAñIVETE. s. m. Lo mismo que Cañavéte. LAG. Dioscor. lib. 4. cap. 92. Hasta hincar la punta del *gañivéte* en una tabla.

GAñIZ. s. m. Voz de la Germania, que significa los dados. Juan Hidalgo en su Vocabulario. Lat. *Tessera, arum*.

GAñON. s. m. Lo mismo que Gañóte. HERR. Agric. lib. 4. cap. 23. Bebida con aguamiel, quita la ronquera y alimpia el *gañón*.

GAñOTE. s. m. El cañón ù organos que estàn en lo interior de las fauces, por donde sale el aliento y la voz del animal, y està preso à los bofes ò livianos. Derivase del verbo Gañir: y se dice tambien Gañon. Lat. *Aspera arteria*.

GAñOTE. Por semejanza se llama un género de fruta de sartén, que hacen de masla mui delicada, con la figura y forma del gañote. Y especialmente en la Extremadúra se llaman assi. Lat. *Tragemata in similitudinem faucis concinnata*.

GAO. s. m. Voz de la Germania, que significa Piojo. Juan Hidalgo en su Vocabulario. Lat. *Pediculus*.

GARABATADA. s. f. La accion de echar el garabáto para asir alguna cosa, y tacarla. Lat. *Uncì vel harpaginis jactus*. PIC. JUST. f. 134. Tragaba saliva, y tan à duras penas y tantas, que à *garabatádas* de ruegos era necessário patearme las palabras.

GARABATEAR. v. n. Echar los garabátos para agarrar ò asir alguna cosa y tacarla. Lat. *Harpagare*.

GARABATEAR. Vale tambien escribir ò formar semicírculos y garabátos, mezclados con rayas mal formadas. Lat. *Vacillantes litteras vel ductus calami male formatos scribere*.

GARABATEAR. Metaphoricamente vale andar por rodéos, ò no ir derecho en lo que se dice ò hace. Lat. *Circumire. Tergiversare. Non recta via procedere*.

GARABATEADO, DA. part. pass. del verbo Garabatear en sus acepciones. Lat. *Harpagatus. Circumactus*.

GARABATEO. (Garabatéo.) s. m. El hecho mismo de garabatear. Lat. *Harpagandi, vel circumeundi actus*.

GARABATILLO. s. m. Dim. de Garabáto. Garabáto pequeño y sutil. Lat. *Tenuis vel exilis uncus*.

GARABATILLO. Ironicamente vale la dificultad de arrancar y expeler, tosiendo, ù de otro modo. Lat. *Expellendi labor, vel molestia*.

GARABATO. s. m. Instrumento de hierro, cuya punta vuelve hácia arriba en semicírculo. Sirve para colgar y sostener algunas cosas, ò para asirlas ò agarrarlas. Sale del nombre Garra, quitada una r para suavizar la pronunciacion. Lat. *Uncus, i. Harpago, inis*. PRAGM. DE TASS. año 1680. f. 29. El par de *garabátos* grandes, tres reales. VILLAV. Moich. Cant. 3. Oct. 66.

Sacudió los sudóres de aquel rato,
Que sacó con el dédo garabáto.

GARABATO. Se llama tambien un cierto aire, garbo, brio y gentileza, que suelen tener las mugéres, que aunque no sean hermosas les sirve de attractivo. Lat. *Elegantia alliciens*. FONSEC. Amor de Dios, part. 1. cap. 7. Los que se precian de hablar bien han dado à este agrado y donáire el nombre de *garabato*: y aunque es palabra grosséra, tiene conveniente proporcion: porque como el *garabáto* prende, tira y arrastra. CALD. Com. Mañana será otro dia. Jorn. 3.

En fin es una buscóna,
cuyo gran desembarazo,
bien puede ser que sea sito,
pero tiene garabáto.

GARABATOS. Se llaman tambien las letras, ò escritos mal formados. Lat. *Vacillantes litteræ, vel informes*. CALD. Com. Para vencer amór querer vencerle. Jorn. 1.

.....*Firma, pues te cuesta*
tan poco merced tan grande,
que con hacer solamente
un garabáto, *se hace*.

GARABATOS. Se llaman analogicamente las acciones descompassadas con dedos y manos. Lat. *Digitorum motus informes vel absurdi*. PARR. Luz de Verd. Cath. part. 1. Plat. 6. Segun no pocos se apresuran al persignarse en la Iglesia, parece que se precian mas de hacer *garabátos*, que de formar cruces.

Mozo de *garabáto*. Vale lo mismo que Ladrón. Lat. *Prædator*. QUEV. Mus. 5. Xac. 7.

Di en guardaropa de otros,
llevandome muchos hombres
por mozo de garabáto,
de balcónes en balcónes.

No

Digitized by Google

No estí la carne en el *garabáto* por falta de gato. Refr. con que se explica, que se mantiene y se niega alguna cosa voluntariamente, y no porque no haya muchos que la quieran, ò la pretendan. Lat.

Irruit; at renui, mittens hinc, turbo procorum.

Alfar. part. 2. lib. 3. cap. 2. Yo soi forastero: esta señora tiene las prendas y partes que todo el mundo conoce: pues à fe que *no está la carne en el garabáto por falta de gato*: no es muger esta para no ser conocida y muí servida.

GARABATOSO, SA. adj. Lo que tiene garbo, garabáto ò atractivo. Es voz voluntaria. Lat. *Elegans. Alliciens.* Lop. Dorot. f. 38. Miras por lo condolido, con tan *garabatósa* suavidad, que provocas à amor y à lástima.

GARABERO. s. m. Voz de la Germanía, que significa el Ladrón que se sirve de garabáto para abrir puertas, cofres, arcas, &c. Juan Hidalgo en su Vocabulario. Lat. *Fur uncinarius.*

GARABO. s. m. Voz de la Germanía, que vale lo mismo que Garabáto. Juan Hidalgo en su Vocabulario. Lat. *Uncus, i.*

GARAMBAINA. s. f. Adorno demasiado y superfluo en los vestidos ù otra cosa. Lat. *Supercilaneus, futilisque ornatus.* Cald. Com. Qual es mayor perfeccion. Jorn. 3.

Pero por qué ésa criada
ha de estár? Porque no tengo
otra yo que sepa hacer
mas garambainas *del pelo.*

Garambainas. Se llaman tambien los gestos, visages y ademanes que hace alguno torciendo el cuerpo y la boca. Lat. *Deformes motus, vel gesticulationes.* Quev. Fort. Por no vér los gestos y *garambáinas* que hacen con las caras los embestidos, puede uno darles lo que les pide.

Garambainas. Se llaman asimismo los rasgos y letras mal formadas, que no se pueden leer. Lat. *Informes vel deformes litteræ.*

GARANTE. s. m. El Príncipe que se constituye fiadór de la observancia de lo que se promete en los tratados de paces: y yá vulgarmente el que se constituye fiadór de alguna cosa, se suele llamar Garante. Es voz Francesa, introducida modernamente en nuestra Lengua. Lat. *Fidejussor.*

GARANTÍA. s. f. La accion de afianzar lo estipulado en los tratados de paces, ò comércios. Lat. *Fidejussio.*

GARAÑÓN. s. m. El asno grande que se echa à las yeguas ò à las burras, para la procreacion de machos ò mulas. Dícese tambien de los Camellos. El origen de esta voz sale del nombre Hebreo *Garach*, que significa Mezcla. Lat. *Admissarius asinus, vel onager.* Recop. lib. 6. tit. 17. l. 1. Ordenamos y mandamos que de aquí adelante en todo el Arzobispado de Sevilla....., ninguno tenga asno *garañón* para echar à yegua. Marm. Descripc. lib. 1. cap. 23. Los Camellos *garañónes* andan en zelo à principio de Enero.

Garañón. Se llama translaticiamente al hombre desenfrenado en el vicio de la luxúria, y que trata con muchas mugéres. Trahelo en este sentido Covarr. en su Thesoro. Lat. *Admissarius homo.*

GARAPIÑA. s. f. Las porciones pequeñas de lo liquido, quando está helado, ù naturalmente, ò por el artificio de la nieve ò hielo. Lat. *Liquoris partes minutæ frigore congelatæ, aut obdurata.* Cald. Com. Dár tiempo al tiempo. Jorn. 1.

Jesus mil veces! Qué es esso?
Caer, si el uso no me engaña,
en garapiña *de lodo,*
porque está frio que mata.

Garapiña. Un género de galón negro, que se usaba antiguamente en semicírculos por la una parte, y por la otra igual. Lat. *Vitta vel fascia facta semicirculis.*

Garapiña. Analogicamente significa un género de texido especial, en encaxes y galones: dicho así por la semejanza à la garapiña de los liquóres. Lat. *Tela rigens, vel spumea.*

Bizcochos de *garapiña*. Llaman à un género de bizcochos largos, y angostos de mucha mas suavidad y delicadeza, que los ordinários: por lo que sin duda los llamaron así. Lat. *Spumea, vel mollia biscocta.*

GARAPIÑAR. v. a. Cuajar ò condensar las partes de algun liquór con artificio de nieve ò hielo. Lat. *Gelare in partes.*

GARAPIÑADO, DA. part. pass. del verbo Garapiñar. Lo helado ù congelado de este modo. Lat. *Gelatus in partes.*

GARAPIÑERA. s. f. Vaso de cobre, estaño ù otro metál, mui ancho de vientre, con su cuello y tapa, que sirve para helar y garapiñar los liquóres y bebidas. Lat. *Vas ad congelandum aptatum.*

GARAPÍTA. (Garapíta.) s. f. Red pequeña y espéssa, en que se cogen los peces pequeños. Lat. *Reticula.*

GARAPITO. (Garapíto.) s. m. Gusanillo pequeño, semejante à las garrapatas, y tambien otros animalejos pequeños, que andan en el agua. Llámase tambien Gusarápa, ò Gusarapito. Lat. *Vermiculus irrequietus.*

GARAPULLO. s. m. Una fiechilla formada de papél, ù otra cosa ligéra, en varias figuras, con un rejoncillo, que ordinariamente es un alfiler ò una aguja: voz de que usan en varias partes los muchachos que se entretienen con ellas. Otros las llaman repullo. Lat. *Spiculum papyraceum.*

GARATÚSA. s. f. Un lance del juego, que llaman del chilindrón ò pechigonga, en que el que se descarta, antes que otro juegue de las cartas que le tocaron, vence el juego: y esto llaman Dár garatúsa. Dixose Garatúsa quasi *Garabatúsa*, porque sale de las cartas como con garabáto. Covarr. le dá esta etymología. Lat. *Chartarum lusio, in qua alter alterum in depositione chartarum prævenit.*

Garatusa. Vale tambien caricia, fiesta, halágo con acciones y palabras. Lat. *Blandítia verfuta. Illecebra.* Esteb. cap. 8.

Cos

Digitized by Google

Como ingratonázo amante,
despues de darme una zurra,
y jugár de carambóla,
Con quatro mil garatúsas.

GARATUSA. En la esgrima es una treta compuesta de nueve movimientos, y particion de dos y tres ángulos, que la hacen por ambas partes, por de fuera y por de dentro, arrojando la espada con fuerza à los lados, y de allí vuelven à fubirla para herir de estocada en el rostro ò pecho. No es segúra. Narb. Rudimentos Radicales, f.40. Lat. *Ludi gladiatorij actio, qua quis adversarium variis ambagibus ferit.*

GARAVITO. f. m. El asiento en alto, y casilla de madéra, que usan las vendedéras de fruta y otras cosas, en la Plaza. Lat. *Statio lignea elevata.*

GARBA. f. f. Gavilla de mieses; à distincion de la de sarmientos. Es voz usada en Aragón. Lat. *Messis manipulorum fascis.*

GARBANZAL. f. m. La tierra que está poblada de matas de garbanzos, ò sembrada de ellos. Lat. *Terra ciceribus sata.*

Si preguntais por berzas, mi padre tiene un *garbanzál*. Expresion à modo de refrán, con que se nota, y zahiere al que habla, o responde fuera de proposito. Lat. *Extra chorum saltat.*

GARBANZO. f. m. Planta bien conocida, que produce un tallo corto, que apenas sale de la tierra. Sus ramas son mui abiertas, las hojas menudas, y en las ramas hecha unos zurroncillos, en que produce el fruto, que es el garbanzo, de figura redonda, menos un pico con que está asido al zurrón. Lat. *Cicer.* PRAGM. DE TASS. año 1680. f. 50. La libra de *garbanzos* secos ordinarios, à veinte maravedís. COMEND. fob. las 300. copl. 129. Cicerón se nombro assi, porque tenia en el pico de la nariz una carnecilla semejante à *garbanzo*, que en Latin se dice Cicer..... ò segun la opinion de otros, porque sembraba *garbanzos*.

Cuenta *garbanzos*. Expresion con que se nota al miserable y demasiadamente económico en su casa. Lat. *Nimis parcus.*

Echar ò poner *garbanzos*. Ademas del sentido recto, vale echar especies à alguno, para que se enrade, ò enrede, hable ù diga lo que de otro modo callaria. Lat. *Offendicula parare, objicere.*

Tropezar en un *garbanzo*. Phrase con que se nota al que en todo halla dificultad, y se enreda en qualquier cosa, o al que toma prolixamente motivo de cosas fútiles, para enfadarse ù hacer oposicion. Lat. *In paleam cæspitare, vel offendere.*

De adonde le vino al *garbanzo* el pico. Refr. con que se nota y reprehende al que siendo de baxa esphera ò linage, y pocas prendas, se ensoberbece y desvanece, jactandose. Lat. *Quid est cur infirmus se extollat.*

GARBANZUELO. f. m. Term. de Albeitería. Enfermedad, especie de esparaván, que les sobreviene a las bestias en las petuñas, originada del demasiado cansancio ò trabajo. Lat. *Bestiarum in pedibus tuberculum.* REIN. Albeit. cap. 61. Si son crecidos estos tumóres, llamanse Boyúnos; y si son encubiertos en la junta, llamarle han *Garbanzuélo* ò carbunos.

GARBAR, ò GARBEAR. v. a. Formar las garbas, ò recogerlas. Es voz usada en Aragón. Lat. *Fasces colligare, vel colligere.*

GARBEAR. Vale tambien afectar garbo, ò bizarria en lo que se hace, se dice, o materialmente se esecibe. Lat. *Elegantiam ostentare, vel jactare.*

GARBEAR. En la Germanía vale robar ò andar al pillage. Juan Hidalgo en su Vocabulario. Lat. *Prædare. Expilare.* CERV. Nov. 3. pl. 109. Tenemos costumbre de hacer decir cada año ciertas Missas, por las ánimas de nuestros difuntos y bienhechores, facando el estipéndio para la limosna de quien las dice, de alguna parte de lo que se *garbéa*.

GARBIAS. f. m. Especie de guisado, que se compone de borrajas, bledos, queso fresco, especias finas, flor de harina, unto de puerco sin sal, y hiemas de huevos duros, todo cocido, y despues hecho tortillas y frito, llámase tambien Fruta à la Catalana. Maest. Rober. f. 47. Lat. *Massa ex herbis caseo recenti ovis laridoque prius decocta, deinde frixa.*

GARBILLADOR. f. m. El que limpia, y aecha garbillando. Lat. *Qui sparteo cribro purgat.*

GARBILLAR. v. a. Limpiar el grano, ò aecharle, que es como comunmente se dice. Formase de la voz *Garbillo*, instrumento con que se executa. Lat. *Sparteo cribro purgare.*

GARBILLO. f. m. Especie de arnero ò zaranda hecha de esparto, con que se limpia o aecha el grano. Lat. *Sparteum cribrum.*

GARBIN. f. m. Cofia hecha de red. Lat. *Capillare reticulum.* FR. L. DE LEON. Nomb. de Christ. en el de Pimpollo. En aquel dia quitará al redropelo el Señor à las hijas de Sion el chapin que cruxe en los pies, y los *garbínes* de la cabéza.

GARBINO. f. m. Nombre de un viento en el Mediterráneo, que tambien llaman Leveche, y corresponde al Sudoveſt en el Océano. Derivase de la voz Arabiga *Garbi*, que significa Occidente. Lat. *Subauster.* VILLAV. Mosch. Cant. 5. Oct. 7.

Alli el hijo del Africa Garbino,
Está encerrado con su aliento tierno.

GARBO. f. m. Cierto aire, y modo de hacer las cosas con perfeccion, que las hace mas agradables, y vistosas. Lat. *Elegantia. Perfétio.* SOLIS, Hist. de Nuev. Esp. lib. 5. cap. 12. Se hizo la entrada en la Ciudad, con tres ò quatro victorias de passo, que dieron *garbo* à la faccion.

GARBO. Significa tambien gentiléza y buen aire en el andar y manejar el cuerpo. Lat. *Corporis elegantia, vel venustas.* Pant. Rom. 3.

Alfeo, Alfeo me sigue,
riachuelo amartelado
de mi beldad innocente,
de mi talle y de mi garbo.

GARBO. Vale tambien desinteres, y liberalidad en

Digitized by Google

en hacer los beneficios, ò agasájos. Lat. *Magnificentia. Liberalitas.*

GARBOSO, SA. adj. Airoso, galán, y que tiene garbo. Lat. *Elegans. Venustus.* CIENF. Vid. de S.Borj. lib.2.cap.4.§.3. Era *garbóso* y cortesano, con no le que magestad, envuelta en el agrado del rostro, que le hacia dueño de los corazónes.

GARBULLO. s.m. Inquietud y confusion de muchas personas revueltas unas con otras, especialmente muchachos que andan à la arrebatiña. Es tomado del Toscano *Garbuglio*, que vale lo mismo. Trahe esta voz Covarr. en su Thesoro. Lat. *Perturbata mixtio.*

GARCERO. adj. que se aplica al halcón que mata y caza las garzas. Lat. *Falco ardearius.* AYAL. Chron.del R. D. Pedro, Año 1.cap.14. El Rey no se entremetia de algunos libramientos; sino de andar à caza con falcónes *garcéros* y alcarabaneros.

GARCES. s.m. Term. nautico. Lo mismo que Gávia. GONG. Rom. Lyric.4.

Los brazos del cuerpo ocupa,
con fatiga y con placer,
el bergantin desvozado,
desde la quilla al garces.

GARCETA. s. f. Garza pequeña, ò pollo de Garza. Lat. *Ardeola.* GOMAR. Hist. Mexic. cap. 65. Acuden à ella muchas *garcétas*, labancos, paviótas, y otras aves que cubren en veces la agua.

GARCETA. Se llama tambien el pelo que de la sien cae à la mexilla, y alli se corta, ò el que se forma en trenzas, que tambien llamaban colétas. Lat. *Cincini anteriores.* COLMEN. Hist. Segob. cap.39.§.12. Desde entonces olvidaron los Españoles sus *garcétas* y cabello largo, tan justamente venerado.

GARCETA. En la Nautica es una cuerda formada de otras viejas ù deshechas, que suele servir para recoger las velas. Lat. *Funis ex tritis funibus textus.*

GARCETAS. Llaman los Cazadores y Montéros à las primeras puntas de las hastas del venádo. Lat. *Cervorum priora cornua.* ESPIN. Art. Balleſt. lib.2. cap.17. En esta tan reñida batalla, se metió el uno al otro una púa de las primeras arrimadas à la cabeza, que llamamos *garcétas*, por junto à un ojo.

GARDA. s. f. Voz de la Germania, que vale trueque ò cámbio de una alhája por otra. Juan Hidalgo en su Vocabulario. Lat. *Permutatio.*

GARDAR. v. a. Voz de la Germanía, que significa trocar ò cambiar una alhája por otra. Juan Hidalgo en su Vocabulario. Lat. *Permutare.*

GARDILLO. s.m. Voz de la Germanía, que significa Muchacho. Juan Hidalgo en su Vocabulario. Lat. *Puer.*

GARDUÑA. s. f. Animál mui semejante en todo à la Zorra, menos en la cola, aunque en el cuerpo es mucho menór. Las uñas de las manos y pies son tan agúdas y fuertes, que trepa por las paredes. Es mui amiga de gallinas, y destruye los gallineros. Lat. *Mustela.* HERR. Agric. lib.5. cap. 33. Porque por ellos no puedan subir las sabandijas que dañan mucho y destruyen los palomáres: como son culebras, lagartos, ratónes, comadrejas, *gardúñas* y gatos. BURG. Gatom. Sylv.7.

Tá los gatos trepaban
la torre, por escalas de sus uñas,
mas fuertes garabátos,
que los de tundidores y gardúñas.

GARDUÑO. s.m. El Ladrón ratéro, que hurta con arte y disimúlo. Es voz de estilo familiar y festivo. Lat. *Doloſus fur.* PIC. JUST. f. 139. En mi Pueblo huvo uno destos tan gran ladrón como hypócrita, que en hábito de Ermitaño era gran *gardúño.*

GARFA. s. f. Las uñas de las manos de los animales, que las tienen corvas. Lat. *Curva ungues.*

Echar la *garfa.* Vale tirar à asir algo con las uñas. Es phrase vulgár. Lat. *Unguibus abripere.*

GARFADA, ò GARFIADA. s. f. La accion de tirar à agarrar con las uñas, especialmente los animales que tienen la uña corva à manéra de gárfio, de donde se tomó la voz. Dícese tambien de qualesquier animales, aun de los hombres. Lat. *Unguium vel uncorum ictus, vel jactus.*

GARFEAR. v. n. Echar los gárfios para sacar y buscar alguna cosa en los rios ò pozos, ù en otra parte. Lat. *Uncos jácere, vel eis aliquid abripere.*

GARFIÑA. s. f. Voz de la Germanía, que significa Hurto. Juan Hidalgo en su Vocabulario. Lat. *Furtum.*

GARFIÑAR. v. a. Voz de la Germanía, que vale Hurtar. Juan Hidalgo en su Vocabulario. Lat. *Furari.*

GARFIO. s.m. Lo mismo que Garabáto. FR.L. DE GRAN. trat. de la Orac. part. 1. Viernes por la mañana, §.2. No hai quien sostenga tu cuerpo, sino tres *gárfios* de hierro.

GARGAGEAR. v. a. Arrojar por la boca las flemas que caen de la cabeza à la garganta, que comunmente se llaman gargájos, de donde se deriva este verbo. Lat. *Excreare.* VELASC. Dialog. f.96. No pueden entrar en la Iglesia (los Mahometanos) sino con los pies descalzos, ni estando dentro *gargagear.*

GARGAGEO. s.m. El acto de gargagear, ò arrojar gargájos. Lat. *Excreatio.* FIGUER. Pasag. Aliv.3. La primer rencilla que tuve nació de cierto *gargagéo*, à que se me atrevió uno, que era como el mayorál de una esquadra de finísimos bellacones.

GARGAJAL. s.m. El sitio ò paráge que está lleno de gargájos, que tambien llaman regajál, corrompido el vocablo. Lat. *Locus ſputis plenus.*

GARGAJAZO. s.m. Aument. de Gargájo. Dícese de las flemas que escupiendo ò gargageando se tiran à otro, ò por juego, burla, ò casualidád. Lat. *Conglobati ſputi jactus.* QUEV. Tacañ. Y en las toses, y abrir y cerrar de las bocas, vi que se aparejaban *gargajázos.*

GARGAJIENTO, TA. adj. Aquel à quien le ba-

Digitized by Google

baxan con freqüencia las flemas de la cabéza à la garganta, y de ella las extraìe à la boca, y las arroja. Lat. *Excretione laborant.* CASTILLEJ. Obr. Poet. lib. 1. f. 113.

Don Gargajiento *beodo,*
difunto que se menea,
balsamado,
tomad quanto me babeis dado.

GARGAJO. ſ. m. La flema que de la cabéza cae à las fáuces ò garganta, y caſi coagulada ſe arroja con fuerza. Lat. *Conglobatum ſputum.* QUEV. Tacañ. cap. 5. A el miſmo tiempo el que daba las voces, me clavó un *gargajo* entre los dos ojos. PIC. JUST. f. 195. Era grande eſcupidóra, y ſi comenzaba à arrancar, arrancaba los ſeſſos, desleídos en forma de *gargajos*.

GARGAJO. Analogicamente ſe llama al muchacho, ò muchacha deſmedrado, pequeño, y de mala figura. Lat. *Virtus, inconcinnuſque puer.*

GARGAJOSO, SA. adj. Lo miſmo que Gargajiento.

GARGAMILLON. (Gargamillón) ſ. m. Voz de la Germania, que ſignifica el cuerpo. Juan Hidalgo en ſu Vocabulario. Lat. *Corpus.*

GARGANTA. ſ. f. Rigoroſamente ſignifica la parte interior del cuello, que deſde lo mas profundo de la boca contiene el principio del Eſophago de la trachiarteria, y el Epiglotis, que tambien ſe llama fáuces; pero freqüentemente ſe toma por la parte exterior, y anterior del cuello: y aſsi ſe ſuele decir de las mugéres que tienen buena garganta. Lat. *Guttur. Collum.* FR. L. DE GRAN. 1 tat. de la Orac. part. 1. cap. 1. §. 8. No ha de aguardar à buſcar los remedios, quando eſtá con el cuchillo à la *garganta*. CERV. Quix. tom. 1. cap. 27. Un nudo ſe le atraveſó en la *garganta*, que no le dexaba hablar.

GARGANTA. Se llama analogicamente la parte ſuperior del pié, por donde eſtá unido con la pierna. Lat. *Cruris juxta pedem anguſtia.* CERV. Quix. tom. 1. cap. 41. En las *gargantas* de los pies, que deſcubiertas à ſu uſanza trahia, trahia dos carcaxes..... de puriſsimo oro.

GARGANTA. Se llama tambien la porcion de agua, que baxa eſtrechada y precipitada de la parte ſuperior de los montes. Lat. *Torrens per anguſtias præceps, vel déxluens.*

GARGANTA. Analogicamente ſignifica qualquier eſtrechura de montes, ò rios ù otros paráges. Lat. *Montium anguſtia vel fauces.* CHRON. GEN. part. 4. f. 358. Eſte dia fué preſo Caſtro Ferral, è ſó el Caſtillo de Ferral habíe unas *gargantas*, è unos valladares malos, de fuertes montañas è angoſturas.

GARGANTA. Figuradamente vale facilidad y deſtreza en el cantar, haciendo quiebros y rodéos de la vez: y aſsi ſe dice, Tiene linda garganta, por decir que canta bien. Lat. *Vocis modulatio. Sonora inflexio.*

Hacer de *garganta*. Phraſe que vale preciarſe de cantar bien, con facilidad de rodéos, y quiebros. Lat. *Modulari. Vocem artificioſè inflectere.*

Paſſos de *garganta*. Los quiebros de la voz, deſtreza y facilidad con que alguno canta. Lat. *Vocis inflexiones, vel modulationes.* QUEV. Fort. Cantó un hymno en alabanza de Jupiter, con muchos *paſſos de garganta*.

Tener la ſoga ò el água à la *garganta*. Es verſe en algun apriéto, ù afliccion, en que ſe eſtá à peligro: tomada la ſemejanza de los que en el água ſe vén en eſſe eſtádo à riesgo de ahogarſe. Lat. *In ſummo periculo eſſe. Grave diſcrimen adire.*

GARGANTADA. ſ. f. La porcion de água, vino ò ſangre, que ſe arroja violentamente por la garganta. Lat. *Per guttur longa emiſſio, vel jactus.* HERN. Eneid. lib. 7.

Echando à gargantádas *fuego ethéo.*

GARGANTEADOR. ſ. m. El que tiene facilidad de hacer quiebros con la voz cantando. Lat. *Cantor variis vocis inflexionibus.*

GARGANTEADURAS. ſ. f. Voz Nautica. Las coſeduras con que ſe afianzan à las gazas los motónes, quadernales, y poléas. Vocab. Marit. de Sev. Lat. *Sutura.*

GARGANTEAR. v. n. Cantar haciendo quiebros en la voz con la garganta. Lat. *Fracta voce modulari.* SOLIS, Poeſ. pl. 287.

Taſsi, ſin garganteár, *digo que debo*
El acordárme deſte aſſunto nuevo
Al gran Poeta Ovidio,
A quien no lo Naſón, lo culto envidio.

GARGANTEAR. En la Germanía vale confeſſar en el tormento. Juan Hidalgo en ſu Vocabulario. Lat. *In torturæ anguſtijs vocem reſolvere.*

GARGANTEADO, DA. part. paſſ. del verbo Gargantear en ſus acepciones. Lat. *Varijs inflexionibus vocis modulatus.*

GARGANTEO. (Gargantéo.) ſ. m. La accion de cantar gargantéando. Lat. *Modulatio. Vocis variata inflexio.*

GARGANTILLA. ſ. f. El adorno que trahen las mugéres en la garganta, que ſuele ſer de piedras preciosas: como diamantes, rubíes, eſmeraldas, &c. ù de perlas, corales, azabache, &c. Es formado del nombre Garganta. Lat. *Monile. Murenula.* ARGENS. Maluc. lib. 1. pl. 12. Uſan brazalétes, arracadas y *gargantillas* de diamantes y rubíes. LOP. Dorot. f. 28. Dame eſſa *gargantilla*, que por vida tuya que eſtás mejor ſin ella.

GARGANTON, NA. adj. El que come mucho y apriſa. Lat. *Varatro, nis. Gluto, nis.* AYAL. Caid. de Princ. lib. 7. f. 112. Plugieſſe à Dios que eſto baſtaſſe à la hartúra y apetito de los *gargantónes*, y golóſos.

Mi comadre la *gargantóna* convidóme à ſu olla, y comiósela toda. Refr. que reprehende y nota à los que ofrecen mucho, y dán poco ò nada, ò à los que ſe precian de partidos con otros, cuidando de ſi ſolos. Lat.

Millia promittunt numquam donanda, guloſus
Helluo, cacus amans, durus avarus hians.

GARGARA. ſ. f. El ruido que ſe hace en la garganta, entreteniendo en ella el agua ù otra coſa liquida, ſin permitir que paſſe, levantando la boca hácia arriba, y arrojando

Digitized by Google

el aliento. Llamóſe aſsi por la figura onomatopeya, por la ſemejanza del ruido que forma. Lat. *In gutture liquoris repercuſsiones. Gargarizatio.* Frag. Cirug. Gloſſ. de la Anatom. Queſt. 12. Cueza en agua ſuficiente, haſta conſumir la tercera parte, deſpues ſe cuele y hagan *gárgaras* à menúdo.

GÁRGARISMO. ſ. m. Liquór diſpuesto por medicina para las enfermedades de la garganta, con el qual ſe hacen gárgaras. Es voz Griega. Lat. *Potio gargarizationi preparata.* Lag. Dioſc. lib. 1. cap. 141. Del zumo de las quales cocido con miél, ſe hace un excelentiſsimo *gargariſmo*, contra las inflamaciones de la boca.

Gargarismo. Vale tambien la miſma accion de gargarizar. Lat. *Gargarizatio.*

GARGARIZAR. v. n. Hacer gárgaras. Lat. *Gargarizare.* Frag. Cirug. Gloſſ. de la Anatomia. Queſt. 13. El miſmo dia ſe curó con ſolo *gargarizar* del agua de los pámpanos. Lop. Arcad. f. 252. La leche ſana las llagas de la boca, *gargarizando* con ella.

GARGARIZADO, DA. part. paſſ. del verbo Gargatizar. Lo aſsi lavado y refreſcado con las gárgaras. Lat. *Gargarizationibus dilutus, purgatus.* Lag. Dioſc. lib. 1. cap. 52. Untado y *gargarizado* con agua miel, es util à la eſquinencia.

GARGOL. adj. Vale lo miſmo que huero. Dicenſe de los huevos quando eſtán corrompidos, ò tienen pollo, y ſe uſa freqüentemente eſta voz, con eſpecialidad en el Reino de Murcia y la Mancha. Lat. *Subventaneus, a, um.* Fun. Hiſt. nat. lib. 1. cap. 23. Pone los huevos vacíos ò *gárgoles*, ſegun Ariſtóteles.

Gargoles. Se llaman tambien aquellas muescas que ſe hacen cerca de los cantos de las coſtillas con que ſe forman las cubas, barriles ù otras vaſijas ſemejantes, para encaxar en ellos las tablas que les ſirven de tapa ò ſuelo. Lat. *Cavi, orum.*

GARGOLA. ſ. f. Figura de animál formada, ò en las fuentes, ò en las canáles de los tejádos de los edificios ſumptuoſos, que arroja, ò vierte por la boca el agua. Covarr. dice que ſe llaman aſsi de la voz *Gargüéro*, porque parece que arrojan por él el agua. Lat. *Canalium fauces, vel capita appoſita.* Gil Gonz. Theatr. de Salamanca, lib. 2. cap. 7. Las bóvedas tienen por lo alto ſus parapetos con ſu cornixamiento de *gárgolas* y modillónes, y algunos ornatos de varias invenciones.

Gargola. Vale tambien la ſimiente del lino, que por otro nombre llaman Liníza. Trahe eſta voz Nebrixa en ſu Vocabulario. Lat. *Lini ſemen.*

GARGUERO. ſ. m. La parte interior de la garganta, por otro nombre Gorja, por donde deſciende de la boca el alimento à el eſtómago. Otros dicen Guarguéro. Lat. *Guttur, ris. Fauces.* Ayal. Caid. de Princ. lib. 1. cap. 8. Y retenía la fuerza de ellos con ſu cargo, tendiendo el *garglüéro* en lo alto, conſiderando en las Eſtrellas. Fr. L. de Gran. Symb. part. 1. cap. 26. De la boca ſe ſigue por la garganta un coladéro, ò *gargüéro*, porque aſsi le llamarémos de aqui adelante.

Garguero. Se toma tambien por toda la caña del pulmón. Lat. *Trachea arteria. Trachea.* Frag. Cirug. lib. 1. cap. 28. La caña del pulmón ò *gargüéro* es un miembro hueco, largo y redondo, que nace de los livianos.

GARIOFILO. ſ. m. El arbol que produce los clavos de eſpécia. Es voz Latina y de poco uſo. Lat. *Gariofilum.* Argens. Maluc. lib. 2. pl. 54. Tambien producen eſtos *Gariófilos* ò clavos, los Isleos de Ires, y Meitarana.

GARITA. ſ. f. Term. de Fortificacion. Obra à manéra de linterna, que ſe edifica en los ángulos flanqueados de los baluartes, capáz de un ſoldádo, que ſe pone alli para hacer centinéla. Hacenſe de piedra, y à veces de madéra fuerte, pero de grueſſo ſuficiente que pueda reſiſtir al tiro de un fuſil, y ſe le ponen ventanillas à los lados, por donde el ſoldádo pueda deſcubrir toda la campaña. Toſc. tom. 5. pl. 327. Lat. *Specula.* Argens. Maluc. lib. 8. pl. 284. Hicieron otra fortaleza mas adelante, tambien de piedra, con muchos reveſes, rebellines y *garitas.* Espin. Rim. f. 36.

A los dos lados de la entrada eſtaban,
Haciendo en dos garitas centinéla.

GARITERO. ſ. m. El que tiene por ſu cuenta el juego. Lat. *Aleatorij Magiſter.* Tejad. Leon Prodig. part. 1. Apolog. 32. El *garitéro*, paſſada la tempeſtad, profigue el viage de ſu tablageria. Cerv. Nov. 5. pl. 183. De los *garitéros* y tahúres decía milagros: decía que los *garitéros* eran públicos prevaricadóres.

Garitero. Vale tambien el que freqüenta, y vá à jugar à los garitos. Lat. *Luſor quotidianus.* vel *Aleatorius.*

Garitero. En la Germanía ſignifica Encubridór de ladrónes. Juan Hidalgo en ſu Vocabulario. Lat. *Receptator, oris.*

GARITO. ſ. m. El juego, ò la caſa del juego. Lat. *Aleatorium.* Tejad. Leon Prodig. part. 1. Apolog. 32. Eſta caſa es un *garito*, adonde ſu dueño atropella la eſtimación, y fomenta el deſprecio que de tal oficio hace la Ciudad. Corn. Chron. tom. 1. lib. 1. cap. 15. Con la hermoſura deſta voz, deſmiente y diſfraza la corteſanía los eſcándalos del *garito.*

Garito. En la Germania ſignifica Caſa. Juan Hidalgo en ſu Vocabulario. Lat. *Domus.*

GARITON. (Garitón) ſ. f. Voz de la Germanía, que ſignifica Apoſento. Juan Hidalgo en ſu Vocabulario. Lat. *Cubiculum. Receptaculum.*

GARLA. ſ. f. Voz de la Germanía, que ſignifica Habla, plática ò converſación. Juan Hidalgo en ſu Vocabulario. Lat. *Garrulitas. Scurrilitas.*

GARLADOR. ſ. m. El que habla mucho y con poca diſcreción. Lat. *Loquax, cis. Garrulus:* que es de donde viene.

GARLAR. v. a. Hablar mucho y ſin intermiſsion. Viene del Latino *Garrire.* Sold. Pind. lib. 2. §. 22. Aſsi *garló* el villáno: y aſsi por nueſtro mal, tarde y turbadamente, dimos en el

Digitized by Google

el secréto. Burg. Rim. Son. 64.

Vuessas mercedes garlen *en chacótas,*
Que no está el mundo para hablar de veras.

GARLANTE. part. act. del verbo Garlar. Lo mismo que Garladór.

GARLITO. s. m. Especie de nassa à modo de orinál de vidro, y en lo mas estrecho de él se hace la red de unos lazos, que en entrando el pez no puede salir, porque se enreda en ellos. Ponese en las pesquéras de los rios, y metido en una como caxa de tablillas, para que esté derecho y firme. La corriente del rio, ò arroyo se estrecha hincando ramos y broza, de forma que la canál salga por donde están colocados los garlitos: y como los peces ván buscando el agua mas dulce, entran por las canales y dan en ellos, donde quedan presos. Lat. *Fiscina.* Quev. Muf. 5. letr. Burl. 5.

Morir quiero en mi garlito,
dixo à la rana el mosquito.

Garlito. Metaphoricamente significa celáda, lazo ò asechanza, que se arma à alguno para molestarle y hacerle daño. Lat. *Decipula. Rete.* Gomar. Hist. de Mexic. cap. 47. Por meter los enemigos en el *garlito*, do pensaban tomarlos à bragas enxútas.

GARLOCHA. s. f. Lo mismo que Garrócha.

GARLON. s. m. Voz de la Germanía, que vale Habladór. Juan Hidalgo en su Vocabulario. Lat. *Loquax.*

GARLOPA. s. f. Termino de Carpintéros. Instrumento quadrado de madéra fuerte, de media vara de largo, con un rebaxo para afirmarle à la tabla. En medio tiene un agujéro, por donde se mete un hierro con corte, à manéra de escoplo, apretado con una cuña, que sirve para igualar y pulir la superficie de la madéra. Lat. *Longum lævigatorium.* Paton, Eloquenc. f. 197. *Garlópa* llaman los Carpinteros à un instrumento de aquellos con que acepillan.

GARNACHA. s. f. Vestidúra talár con mangas, y una vuelta, que desde los hombros cae à las espaldas. Ulan de ella solo los Consejéros, y los Jueces de las Reales Audiencias y Chancillerías. Covarr. dice sale del verbo Guarnir, que en lo antiguo valia defender: porque no solo les defiende del frio, sino que los concilia respéto y reverencia. Lat. *Toga Senatoria.* Pragm. de Tass. año 1680. f. 35. De hechúra de una *garnácha* de seda, ha de llevar el Maestro diez y ocho reales. Figuer. Plaz. univ. Disc. 54. Una *garnácha* de Oidór, una ropa de levantar.

Garnacha. Se toma tambien por la Dignidad ò empléo del Consejéro ù Ministro que viste la garnácha. Lat. *Senatorium munus.*

Garnacha. Significa asimismo la persóna que viste la garnácha. Lat. *Togatus. Senator.* Ov. Hist. Chil. lib. 5. cap. 4. Despues de los quales se sigue el Alguacil mayór de Corte, que asimismo tiene asiento debaxo de dosél, despues de los *Garnáchas.*

Garnacha. Vale tambien cierto género de bebida, à modo de carraspáda. Lat. *Oenomellis.*

Garnacha. Llaman en Aragón una especie de uva roxa, que tira à morada, mui delicada, y de mui buen gusto, de la qual hacen un vino especiál, à quien le dán el mismo nombre. Lat. *Uva violacea generosa.*

GARO. s. m. Pez marino de especie de langosta. Lat. *Garus.* Lag. Dioscor. lib. 2. cap. 32. El Garo antiguamente se hacia de las tripas de un pece llamado *Garo*, del qual le quedó aquel nombre.

Garo. Vale tambien el liquór que resúda de qualquier pescado, ò carne echada en sal, que tambien llaman salmuera. Lat. *Oxigarus. Salsigarus.* Lag. Dioscor. lib. 2. cap. 32. Se extendió este vocablo de *garo* à significar la salmuéra, mezclada con el liquór que resúda en ella, de qualquier carne ò pescado.

Garo. En la Germanía significa Pueblo. Juan Hidalgo en su Vocabulario. Lat. *Oppidum.*

GARRA. s. f. La mano de la béstia, ò pié del ave, à quienes armó el Autór de la naturaleza de uñas corvas, fuertes y agudas: como el Leon, el Aguila, &c. Lat. *Unguis aduncus.* Cerv. Quix. tom. 1. cap. 46. De cuyo inaudito consórcio saldrán à luz del Orbe los brabos cachorros, que imitarán las rampantes *garras* del valeroso padre. Gong. Rom. Lyric. 4.

Peinandole vá las plumas,
mas el viento burla dél,
interpuesto entre las alas,
y entre la garra *cruel.*

Garra. Por semejanza se llama la mano del hombre. Lat. *Aduncæ manus.* Espin. Escud. Relac. 3. Desc. 24. Que no llegue blanca à mis *garras*, que no me la agarren luego!

Caer en las *garras.* Expresion que dá à entender que alguno se halla sujéto à otro, en orden al castigo que quisiere darle. Lat. *In manum alicujus incidere. Sub manu alicujus esse.*

Cinco y la *garra.* Expresión con que se dá à entender, que lo que se tiene, solo ha costado tomarlo, ù que se tiene por hurto. Lat. *Subreptione, vel dato.*

Echarle à uno la *garra.* Phrase que significa cogerle, ò prenderle. Lat. *Comprehendere.* Jacint. Pol. Fabul. de Pan, y Siring.

Al tiempo de hacer su hecho,
quando à echarle *iba la* garra.

Gente de la *garra.* Es la dedicada y acostumbrada al hurto. Lat. *Gens furtis dedita.* Quev. Muf. 5. Xac. 5.

Murcielagos de la garra,
avechuchos de la sombra,
pastéles en recoger
por todo el Reino la mosca.

Navío de media *garra.* Se llama el que no tiene gávia, y es mui alto de rafél, y que cargado no mete las aletas en el agua, por estár altas, y tener chica la popa. Palac. instruct. naut. Lat. *Navis altioribus lateribus, brevi pupi & sine specula.*

GARRAFA. s. f. Cierto género de vaso mui co-

Digitized by Google

conocido, ancho y redondo, que remáta en un cañon o cuello, largo y angosto. Hacenſe de vidro, cobre y otros metales, y ſirve para enfriar los liquores ò bebidas. Derivaſe del Italiano *Caraffa*, que ſignifica lo miſmo. Lat. *Nimbus vitreus, vel turbo.* PRAGM. DE TASS. año 1680. f.32. Cada *garráfa* doble para enfriar, à real y medio, ſiendo de azumbre.

GARRAFAL. adj. de una term. Epithéto que ſe aplica à cierta eſpecie de guindas, mayores y mas dulces que las regulares y ordinárias: y por extenſion ſe dice de otras coſas que exceden de la medida regular de las demás de ſu eſpecie. Covarr. eſcribe Garrofil, y dice ſe pudo llamar aſsi, por haber venido eſta fruta de un Lugár de Egypto, llamado Garofalo. Lat. *Ingens. Prægrandis.* QUEV. Tacañ. cap.2. Y alzando zanahorias *garrafales*, nabos friſones, berengenas y otras legumbres, empiezan à dár tras el pobre Rey.

GARRAFIñAR. v. a. Quitar agarrando alguna coſa. Viene de la voz Garra, y es del eſtilo familiár. Lat. *Rapere. Subripere.* BURG. Gatom. Sylv. 1.

En quanto en las cocinas atrevido
pude garrafiñar *de peces y aves.*

GARRAMA. ſ. f. Cierta eſpecie de tributo, contribucion ò pecho, que pagaban al Rey los Moros que vivian en poblado, ò en los Aduares. Es voz Arabiga, y la trahe Covarr. en ſu Theſoro, pero no tiene uſo. Lat. *Mauricum vectigal.* MARM. Deſcripc. lib.7. cap.21. Donde reſide un Alcáide principal con mucha gente de à pie y de acaballo, por cauſa de los Bereberes de Gezula, que moleſtan aquella comarca, y para coger las *garrámas* de Dara.

GARRAMA. Por translacion ſignifica robo, pillage, hurto ò eſtafa. Lat. *Spoliatio. Direptio.* CERV. Nov.1. pl.12. Que volvian à Madrid à coger la *garráma*, con las demás Gitánas.

GARRAMÁR. v. a. Hurtar y agarrar quanto ſe encuentra, con engaño y diſsimulacion. Lat. *Spoliare. Subdolè rapere.* CERV. Nov. 1. pl. 30. Ellos dixeron que yá tenian determinado irſe à los montes de Toledo: y deſde alli correr y *garrámar* toda la tierra circunvecina.

GARRANCHA. ſ.f. Lo miſmo que Eſpáda. Es voz baxa y del vulgo. Lat. *Enſis. Spatha.*

GARRANCHO. ſ.m. El ramo quebrado de algun arbol, ò coſa ſemejante. Lat. *Ramis diſjectus, vel aduncus.* CERV. Quix. tom. 2. cap. 12. Y no lo atribuyas à virtud y à poca curioſidad; ſino à que no me dexa andar el *garrancho*, que el otro dia me paſſò eſte pie. ESPIN. Art. Balleſt. lib.1. cap.28. Quando ſe les mete à los perros algun *garrancho* de jara, ù de otro paio en pie ò mano, ſe le ha de curar deſta manéra.

GARRAPATA. ſ.f. Inſecto algo mayór que una lentéja, que con las tenacillas de la boca y con los pies (que ſon pequeños) ſe aſſen fuertemente de los animales, y los moleſtan. Lat. *Rteinus, i.* LAG. Dioſc. lib.1. cap.30. Por la ſemejanza que tienen con unos animalejos, llamados en Eſpañol *garrapatas.* GRAC. Mor. f.147. A los toros ſe les pega una moſcarda cabe las oréjas, y à los perros la *garrapáta.*

GARRAPATA. Analogicamente ſe llama el mui pequeño de cuerpo. Lat. *Homuncio, vel Homunculus.*

GARRAPATA. Tambien llama aſsi el vulgo à los Alguaciles, porque ſe aſſen y agarran fuertemente de los que prenden. Lat. *Tonacitèr hærens.*

GARRAPATEAR. v. a. Eſcribir ſin orden ni forma las letras, en el papél ù otra materia, mezclando lineas, círculos ò ſemicírculos deformes. Lat. *Litteras vel lineas variè circumflectere.*

GARRAPATEADO, DA. part. paſſ. del verbo Garrapatear. Lo aſsi eſcrito ſin orden ni forma. Lat. *Variè circumflexus.*

GARRAPATO. ſ.m. Guſanillo mas pequeño que la garrapáta, pero de ſu miſma eſpecie, que regularmente ſe pega à los veſtidos. Lat. *Vermiculus ricino minor.* PIC. JUST. f. 266. Ni ha de ſer ſu amór tan *garrapato*, que ſe quede en el veſtido del miſmo Amante, ſin ſalir fuera.

GARRAPATOS. Se llaman tambien las letras, ò lineas mal formadas. Lat. *Varia & deformis circumflexio litterarum aut linearum.* JACINT. POL. pl.218.

Traſtornandoſe en la letra,
hace diverſas maráñas,
y en garrapátos *ſonóros,*
los ſentidos enredaba.

GARRAR. v. n. Term. nautico. Cejar ò ir hácia atrás la embarcacion: lo que ſucede quando ſe ha dado fondo, y por ir empachada el ancla con el cable ù orinque no hace preſa en el fondo. Vocab. Marit. de Sev. Lat. *Navem retrò cedere.* HERR. Hiſt. Ind. Decad.1. lib. 4. cap.4. Que aquellos dias habia hecho gran tormenta, y que *habia garrado* (que quiere decir arraſtrado el ancora de donde la primera vez la echaron) el navio mayor que Ojeda tenia. ARGENS. Maluc. lib. 6. pl. 204. Y por la fuerza de la corriente *garró* un poco.

GARRIDAMENTE. adv. de modo. Lindamente, hermoſa, ò airoſamente. Lat. *Venuſtè.*

GARRIDO, DA. adj. Hermoſo y lindo, grato à los ojos. Lat. *Pulcher Venuſtus.* CHRON. GEN. part. 3. f. 89. E eſte Rey D. Bermudo, aunque era pequeño de edád, non quiſo ſemejar à otros niños pequeños, *garridos* è traviéſos. CERV. Quix. tom. 2. cap. 21. Y como Sancho vió à la nóvia, dixo: A buena fe que no viene veſtida de Labradora, ſino de *garrida* Palaciega.

A la muger y à la viña el hombre la hace *garrida.* Refr. que advierte, que el luſtre, honra y bien eſtár de la muger pende del cuidado del marido: aſsi como pende del cuidado y trabajo del hombre la bondad, util y buena diſpoſicion de una viña. Lat.

Vinea culta viro, mulier fit; grata virefcit.

GARROBA. Veaſe Algarróba.

GARROBILLA. ſ. f. Palo cortado del arbol Algarróbo, del qual uſan con otros ingredien-

Digitized by Google

dientes para curtir y adobar los cueros,y dá un colór como leonado. Lat. *Egyptiæ siliquæ palus, vel lignum dissectum.* Herr. Hist. Ind. Decad.8. lib.5. cap.11. Cogese algarróba en cantidad , y *garrobilla* para curtir.

GARROBO. Vease Algarróbo.

GARROCHA. f. f. Vara larga y delgada , que en la extremidad mas grueſſa tiene un hierro pequeño,con un harponcillo para que no ſe deſprenda. Lat. *Spiculum.* Marm. Deſcripc. lib.1. cap.22. Y tirandole *garróchas* le embravecſen. Alfar. part.1 lib.2. cap.4. Como toro en la vacada, y en faliendo pareció que le tiraban *garróchas.*

GARROCHEAR. v. a. Lo miſmo que Agarrochar. Es voz de poco uſo. Herr. Hist. Ind. Decad.2. lib.10. cap.17. A los quales , deſpues de haber engordado , deſnudos , *garrocheaban* como à toros.

GARROCHON. ſ.m. Un género de lancilla de vara y media, poco mas ò menos , con que torean de acaballo los Caballeros. Lat. *Lanceola.* Argot. Monter. cap.38. Con *garrochónes*, que ſon lanzas con puntas de hierro en el fin de ellas. Colmen. Hiſt. Segob. cap. 47. §.7. Se corrieron toros , y un viſtoſo juego de cañas, con lanzadas y *garrochónes.*

GARROFA. f. f. Lo miſmo que Garróba , ò Algarróba. Es voz que ſe uſa en el Reino de Valencia.

GARRON. ſ. m. Cierta eſpecie de uña grande y corva, que tienen al fin de las piernas algunas aves, eſpecialmente ſiendo viejas. Llámaſe mas comunmente Eſpolón. Lat. *Vetus unguis aduncus.* Espin. Art.Balieſt. lib. 3. cap. 25. Los machos (de las perdices) ſon algo mayóres : tienen en los pies *garrónes*, aunque no agúdos y largos como el gallo.

Garron. Significa en Aragón lo miſmo que Calcañár : y aſsi al que lleva las medias caídas ſe le dice, que las lleva al garron.

Tener *garrónes.* Phraſe con que , notando en alguno la vejéz, ſe explica la tenacidád en no deſcubrir la intencion y la dureza en dár , y dificultad en dexarſe perſuadir , ò engañar. Lat. *Vetustis moribus induratum esse.*

GARROTAZO. ſ.m. El golpe grande dado con garróte. Lat. *Fuste ictus, vel percussio.* Cerv. Quix. tom.1. cap.52. O flor de la Caballería, que con ſolo un *garrotázo* acabaſte la carréra de tus bien gaſtados años. Quev. Orland. Cant.2.

Aſsolſo hecho invisible ſe diſpára,
Mas diciendo : Ox aqui, de un garrotázo
Deſpatarrado en tierra dió de cara.

GARRÓTE. ſ.m. Palo de un grueſſo mediano, y longitúd proporcionada , que tiene varios uſos. Lat. *Fustis.* Pic. Just. f. 95. Tomó en las manos un *garróte* por cetro, y hizo de las capas un throno Imperial. Espin. Eſcud. Relac.1. Deſc.15. En ſintiendolo que iba à caer, le di con el *garróte* entre ceja y ceja.

Garróte. Se llama tambien la muerte que ſe ocaſiona de la compreſion de las fauces por medio del artificio de un hierro. Es una de las penas à que ſuele condenar la Juſticia à los reos por ſus delitos. Llámaſe aſsi por el modo de executarſe. Lat. *Strangulatio.* Espin. Eſcud. Relac.1. Deſc. 14. Conociendo la inconſtancia y codicia del cabrero , antes que los de Balaſtar le corrompieſſen con eſperanza de mayór interés , acordaron darle *garróte.*

Garróte. Vale tambien una ligadura fuerte, que ſe dá con una cuerda grueſſa , dandola vueltas con un palo, o garrote. Lat. *Fustibus contorsio.*

Garróte. Analogicamente vale la ligadura que ſe dá con cuerdas mas delgadas en brazos ò muslos, comprimiendo la carne de ellos : y ſuele uſarſe para hacer volver de accidentes violentos que privan el ſentido. Lat. *Funibus astrictio.* Santiag. Quar.Serm.42. Conſid.4. Palabras de Médico, que deſconfia de la ſalúd, quando vé que no ſe ſienten los *garróte.* Quev. Tacañ. cap.5. Los otros tambien trataron de darme un *garróte* en los muslos.

Hai para dár *garróte.* Phraſe ponderativa de la abundancia de alguna coſa. Lat. *Usque ad fastidium exuberat.*

Vino de *garróte.* El ſacado à fuerza de la viga, ò torno. Lat. *Vino prælo extortum.*

GARROTILLO. ſ. m. Enfermedad de la garganta por la hinchazón de las fáuces , que embaraza el tránſito del alimento , o la reſpiracion. Lat. *Inflamatio faucium.* Quev.Mul.6. Rom.79.

Las gargantas de San Blás,
con almuerzos y meriendas,
ſon garrotillo *del pobre,*
que lo paga , y no lo prueba.

GARRUCHA. ſ. f. Una de las máchinas fundamentales de la Machinária , que ſirve para mover y levantar con facilidad piedras y otras coſas de mucho peſo : y conſta de una ò muchas rodaxas , ò ruedas pequeñas , que ſe mueven circularmente ſobre ſus exes , y por quienes paſſa la cuerda que trahe ò mueve el peſo. Llámaſe tambien carrillo ù Polea : hai diferentes eſpecies de garrúchas, ſegun el número de las rodaxas de que ſe componen , ſi de una ſe llama Monopaſtos, ſi de dos Diſpaſtos, ſi de tres Triſpaſtos , ſi de mas Polyſpaſtos, ò Polea compuèſta. Toſc.tom.3. pl. 311. Lat. *Trochlea.* Pragm. de Tass. año 1680. f.47. La docena de *garrúchas* de paſſamanéros , ſeſenta maravedis.

Echar la *garrúcha.* Phraſe con que ſe denota, que alguno ſe ha metido en lance tan enredoſo, y de difícil ſalida , que neceſsita de eſpecial ſocorro ò ayuda para deſembarazarſe de él. Es tomada la analogía del uſo de la garrúcha. Lat. *Quasi trochlea aliquem extrahere.*

GARRUCHOS. ſ. m. Voz Nautica. Unos pedázos de cabos , que ſe inxieren ò afirman por entrambos chicótes en las relingas , dexando de hueco como una quarta , y es donde ſe hacen las Poas de las bolinas. Vocab. Marit. de Sev. Lat. *Funium Nauticorum quædam fragmenta ad alios constringendos.*

GARRULO, LA. adj. que ſe aplica à las aves que

Digitized by Google

que cantan mucho, gorgean, ò charlan: y por semejanza se dice tambien de los hombres que hablan mucho. Lat. *Garrulus.* Siguenz. Hist. part. 2. lib. 1. cap. 14. Y como (los tordos) son tan *gárrulos* y imitadores de todo quanto oyen, quitaban la atencion de la oración. Palmir. Estud. Cort. pl. 10. No tienes atrevimiento para decir à un importuno ò *gárrulo*, Señor, despues nos veremos, que agora estoi ocupado.

GARULLA. s. f. La uva desgranada, que queda en los cestos y cestas de ella. Lat. *Accinorum solutæ copia.*

Garulla. Se llama tambien la gente baxa, quando se junta. Dixose assi, por la analogia à la garulla. Lat. *Bardorum vel vilium hominum copia.*

Campar de *garulla*. Phrase con que se significa la ofadia de alguno, fiado en la gente soez y baxa, que tiene de su parte. Lat. *Infima plebis auxilium, & copiam jactare.* Esteb. cap. 11.

Señor Gallego Romano,
hombre de chanzas y burlas,
que ha probado todos bodrios,
y campado de garulla.

GARULLON. s. m. Voz de la Germania, que vale lo mismo que Alcaide de la Carcel. Juan Hidalgo en su Vocabulario. Lat. *Carceris Præfectus.*

GARYOPHYLATA. s. f. Hierba que produce una mata ramósa, las hojas semejantes à las del roble, y las flores à las del gordolobo: la raiz se parece al nabo redondo, por defuera es negra y por dentro mui roxa. Es voz Latina. Lag. Dioscor. lib. 4. cap. 57. Por la qual entienden algunos simplicistas exercitados, la llamada comunmente *Garyophyláta*, cuya raiz conserva olorosas las vestiduras.

GARYOPHYLEA. s. m. Planta, especie de clavél, ò clavél sylvestre, que tambien llaman Betónica coronária. Es voz Latina. Lag. Dioscor. lib. 4. cap. 1. Aquella planta vulgár, que llamada túnica *Garyophyléa* y Betónica coronaria de algunos, se dice clavél en España.

GARZA. s. f. Ave de caza, de menór cuerpo que la cigüeña, de colór ceniciento, aunque hai algunas mui blancas. Es ave de ribéra, aunque ni nada, ni tiene pies palmeados: las piernas, cuello y pico son como los de la grulla. Su cuerpo es largo, las alas y cola cortas. Tiene en los pies quatro dedos, tres delante y uno atrás, las uñas largas, y la de enmedio de cada pie es mas larga que las otras, y por la parte de abaxo está llena de dientes à manéra de sierra, y con ella tiene las anguilas y pescados resvaladizos, que son su ordinario sustento. Cria en árboles mui grandes, y quando se vé perseguida del halcón, vomita los peces que tiene en su buche. Es tan alto y prolixo su vuelo, que sube mas alta que las nubes, y quando se vé alcanzada del nebli ò gerifalte, viene huyendo à la tierra, y vuelto su agudo y fuerte pico hácia arriba, suele clavarse en él el halcon que la persigue. Lat. *Ardea.* Fr. L. de Grana Symb. part. 1. cap. 16. Mui notoria es à los cazadóres la pelea de los halcónes con las *garzas*. Huert. Plin. lib. 10. cap. 60. Hanse visto criar en un nido una *garza* blanca y otra ceniza.

Garza real. Ave de rapiña y aquátil, grande de cuerpo, y piernas altas. Tiene el pico y pescuezo mui largo, y las alas mui extendidas. Tiene mui poca carne, por lo qual es mui ligéra en el vuelo. El plumage es de colór azul claro; aunque tambien las hai de colór ceniciento. Los ojos son mui graciosos, y tiran al colór azul de las plumas. Son prisiones propias de los halcónes de fama, que suben à prenderlas à las nubes. Crianse en el Norte, y passan à nuestra Region antes del Invierno; y aunque comunmente vienen juntas, se apartan en llegando, y cada una busca los rios, lagos ò lugáres pantanosos, mas cómodos para su habitacion. Lat. *Ardea aquatica.*

GARZO. s. m. Raíz como hongo, que en las boticas llaman agarico. Lat. *Agaricus.*

GARZO. adj. El que tiene los ojos blancos y azules, regularmente suele ser corto de vista. Lat. *Cæsius oculis, vel glaucus.* Lag. Dioscor. lib. 1. cap. 50. Aprovecha mucho à los que tienen corta la vista, por ser mui *garzos*. Ov. Hist. de Chil. lib. 7. cap. 11. Hai en toda la costa y ribéra del rio muchos mestizos, hijos de las Españolas cautivas, mui blancos, rúbios, y *garzos*.

GARZON. s. m. El joven, mancebo ò mozo bien dispuesto. Es voz Arabiga, segun el Padre Guadix. Lat. *Adolescens. Juvenis.* Cerv. Quix. tom. 1. cap. 40. Y le quiso tanto, que fue uno de los mas regalados *garzónes* suyos. Gong. Rom. Lyric. 1.

Blando heno, en vez de pluma,
para lecho les compone,
que sea thálamo luego,
dó el garzón *sus dichas logre.*

Garzón. En las Guardias de Corps es un Ministro ù Ayudante por quien el Capitan comunica las órdenes. Está à su cuidado mudar las guardias de Palacio, y apostar las partidas, quando el Rey, Principe ò Infantes salen à divertirse: y su grado es el de Capitan de Caballos. En este sentido es voz Francesa, introducida modernamente. Lat. *Adjutor seu vicarius Præfecti Regiæ cohortis.*

GARZONEAR. v. n. Hacer ostentacion de la bizarria de mancebo ù mozo. Lat. *Juveniles ostentare mores, vel actiones.*

GARZONIA. s. f. Porte, ò modo de obrar de la mocedad. Lat. *Actio vel mos juvenilis.*

Andar en *garzonías*. Vale vivir, ò hacer acciones de mozo. Lat. *Juvenili more vivere* vel *Actia juvenilia prosequi.*

GARZOTA. s. f. Ave mui semejante à la garza, aunque algo menór, y no vuela tan alto como ella: por lo qual algunos dicen, que es especie baxa de garza, al modo que hai aguilas bastardas. Lat. *Aracola.* Grac. Mor. f. 268. Aquel que hallò como se podria abrir

lo

Digitized by Google

lo cerrado, lo pudo aprender de las Ardéolas, ò *Garzótas*, que eſtas tragan la concha entéra. Ov. Hiſt. Chil. lib. 1. cap. 19. Mas hai de los que crian las *Garzótas*, que ſirven tambien para plumáges.

GARZÓTA. Vale tambien plumáge ò penácho, que ſe uſa para adorno de los ſombréros, morriones ò turbantes, y en los jaeces de los caballos. Lat. *Plumata criſta vel conus.* ESTEB. cap. 4. Servia el tal ramo de acreditar el trato, adorno, *garzóta* y penacho de mi caramanado cantaro. QUEV. Muſ. 5. Xac. 11.

La cabéza del verdugo
le ſervía de garzóta.

GASAJA. ſ. f. Lo miſmo que Agaſájo. Es voz inventada. CERV. Quix. tom. 2. cap. 32. Que tales ceremónias y xabonadúras mas parecen burlas, que *gaſajas* de hueſpedes.

GASAJADO. ſ. m. Lo miſmo que Agaſájo. Es voz antiquada. CHRON. DEL R.D. JUAN EL II. cap. 212. Partióſe para Eſcalóna.... por andar ende à monte, y reſcebir algunos *gaſajádos*, que el Conde ſtable alli tenia aparejados.

GASSA. ſ. f. Eſpecie de tela, à manéra de red mui menuda, ſutil, delgada, y tranſparente. Covarr. dice ſe llamo Gaſſa quaſi *Caſſa* del Latino *Caſſis*, *caſſis*, que ſignifica la red. Lat. *Subtilis, raraque tela.* PRAGM. DE TASS. año 1680. f. 13. Cada vara de *gaſſa* de Nápoles, liſtada y labrada ſin plata, de diferentes colóres, à cinco tealós y medio.

GASTADOR. ſ. m. El que gaſta mucho. Lat. *Diſſipator. Conſumptor.* GRAC. Mor. f. 173. Quando entramos en las caſas de los *gaſtadóres* y comedóres perdidos, oimos los muſicos y juglares cantarles el alborada. HERR. Hiſt. Ind. Decad. 7. lib. 3. cap. 5. Hallabaſe en el Cuzco Pedro de San Miſlán..... hombre pródigo y *gaſtadór*.

GASTADOR. Se llama en la Milicia el que ſirve en el exército ſin tomar armas, para las operaciones de manos: como abrir trinchéras, traher faginas, y otras coſas. Lat. *Militaris operarius. Foſſor.* BARBN, Guerr. de Fland. pl. 379. Conſiſtian los ſocorros en dinéro, ſoldados, vituallas, municiones, artilleria, con gran número de *Gaſtadóres*, para ſervir en las obras mas manuáles que pidieſſe el aſſédio. ARGENS. Maluc. lib. 10. pl. 379. Dexò doce Artilleros, ſeſenta y cinco *Gaſtadóres*, y treinta y cinco Cantéros.

GASTADÓR. Llaman en los Preſidios al que và condenado por ladrón. Lat. *Damnatus ad opus in præſidijs.*

GASTAMIENTO. ſ. m. Lo miſmo que Gaſto. Es voz antiquada. CHRON. GEN. part. 1. f. 119. Quando convidaba hueſpedes, guiſaba ſus yantáres mas de complimiento de alegria, que de otro *gaſtamiento* de comeres.

GASTAR. v. a. Expender ò emplear el dinéro en alguna coſa. Sale del nombre Gaſto. Lat. *Impendere. Inſumere.* Nuñ. Empr. 28. Santo Thomás de Villanueva ſe tenia pueſta ley de no *gaſtar* en ſu perſona y familia, mas que tres mil ducados al año. CORN. Chron. tom. 1. lib. 1. cap. 10. Ofreciòle liberál el dinéro que llevaba, para que *ſe gaſtaſſe* en azéite de la lámpara.

GASTAR. Vale tambien ir conſumiendo poco à poco alguna coſa: como Gaſtar el veſtido. Lat. *Conſumere. Exedere.*

GASTAR. Se toma aſsimiſmo por emplear alguna coſa, ò uſar de ella, para algun fin: como la vida, la ſalúd, el tiempo, &c. Lat. *Inſumere. Impendere. Perdere.* CAST. Hiſt. de S. Dom. tom. 1. lib. 1. cap. 25. Aſsi como le habia dado el primer penſamiento de conſagrar ſu vida, y *gaſtalla* en la ſalvacion de ſus próximos. QUEV. Muſ. 2. Serm. Stoic.

Tu Clito entretenida, mas no llena,
Honeſta vida gaſtadas *contigo.*

GASTAR. Vale tambien robar, deſtruir y aſſolar alguna Provincia, Reino, &c. talando los frutos, y arruinando quanto ſe encuentra. Lat. *Vaſtare. Devaſtare.* SANDOV. Hiſt. de Carl. V. lib. 26. §. 14. Juntaron haſta nueve ò diez mil hombres, y anduvieron por el Eſtado de Milán robando y *gaſtando* la tierra.

GASTAR. Significa tambien digerir, cocer y preparar: como Gaſtar la comida, los humores, &c. Lat. *Digerere.* VALL. Cetrer. f. 22. Muchas veces ſe les dà de cenar, penſando que yà *han gaſtado* lo que comieron por la mañana.

GASTARSE. Vale tambien deſpacharſe, ò venderſe alguna coſa. Lat. *Facilè vendi, venire.*

GASTARSE. Significa aſsimiſmo envejecerſe alguna coſa, ò perder con el uſo algo del eſtido que antes tenia: como el veſtido, &c. Lat. *Ateri. Abſumi.*

GASTARSE. Se toma muchas veces por podrirſe alguna coſa. Lat. *Putreſcere.*

GASTAR A OTRO LA PACIENCIA. Vale lo miſmo que apurarſela, dandole mucha materia de ſufrimiento. Lat. *Alterius patientia malè uti, aut abuti.*

GASTAR BUEN HUMÓR. Es eſtár ſiempre alegre. Lat. *Hilari ſemper eſſe animo & ad jocum prompto.*

GASTAR EL TIEMPO. Es aprovecharle ò perderle. Lat. *Bona aut mala fruge tempus terere.* AMBR. Mor. lib. 8. cap. 33. Se *gaſtó* todo lo reſtante deſte año. QUEV. Muſ. 6. Rom. 35.

El tiempo gaſto *en las eras,*
mirando raſtrar los trillos.

GASTAR FLEMA. Es ſer perezoſo en las acciones. Uſaſe freqüentemente para zaherir al que ſe altéra poco de las coſas. Lat. *Nihilo perturbari. Cunctari ſegniter.*

GASTAR PALABRAS, Ò SALIVA. Vale hablar inutilmente y ſin eſperanza de conſeguir lo que ſe pretende. Lat. *Vento dare verba.* QUEV. Muſ. 6. Rom. 9.

Palabras *contra el contante,*
ni las quiero, ni las gaſto,
lo que me prometen oigo,
pero lo que me dán palpo.

GASTAR SALUD. Significa lo miſmo que gozarla perfecta. Lat. *Benè valére.*

GASTADO, DA. part. paſſ. del verbo Gaſtar en ſus acepciones.

Mayordomo de lo *gaſtado*. Se llama el criado à quien

Digitized by Google

quien no se le subministran los medios correspondientes para el gasto. Usase regularmente para desprecio, o por chanza. Lat. *Nihili OEconomus.*

GASTO. s. m. El acto de gastar. Tomase muchas veces por lo que se ha gastado, ù se gasta. Covarr. dice sale del Italiano *Guasto*, que significa corrompido, estragado, ù disipado. Lat. *Sumptus. Dispendium. Impensa.* VALER. DE LAS HIST. lib. 4. tit. 5. cap. 6. E assi lo continuò por mucho tiempo, par suplir è continuar à las expensas *è gastos* que los Caballeros facian. CERV. Quix. tom. 2. cap. 1. De estos, ò tales como estos, quisiera yo que fueran los de mi arbitrio, que à serlo, su Magestad se hallára bien servido, y ahorrára de *gasto.*

GATA. s. f. La hembra del gato. Lat. *Felis fœmina. Cata, æ.* BURG. Gatom. Sylv. 1.

Tan fruncida y mirlada,
Que parecia gata *de Convento.*

GATA. Se llama tambien una hierba que sale y se extiende sobre la tierra, chupandole su humedad, con que la hace infructifera. Lat. *Herba serpens.*

GATAS. Un genero de cobertizos de madéra recia para defensa de los minadores de las murallas. Llamaronse tambien Mantas en lo antiguo. Lat. *Plutei. Vinea.* CHRON. GEN. part. 4. f. 387. E el Rey la fizo combatir mui reciamente, è mandó facer zarzos, è *gatas* para fenchir la cava. CHRON. DE S. FERN. cap. 43. Hizola combatir reciamente, y mandó hacer sarzos y *gatas* para hacerla minar..., y ficieron *gatas* y ingenios para combatirla.

GATA. En la Nautica es un genero de gavia, que suelen poner en las mesumas. Vocab. Marit. de Sev. Lat. *Corbita, vel specula minor.* GUEV. Art. de Marear, cap. 2. Este fue el primero que inventó poner encima de la galéra, una que se llama *gata*, que es à manéra de castillejo, de dó los Marineros pudiessen atalayar.

GATA. Se llama tambien en la Nautica un aparéjo que tiene un gancho grande, con que se suspenden las anclas por la serviola al costado del navio. Tambien se llama Gata un cabo algo grueso de poco mas de braza, que tiene en un chicote un guardacabo, y en el otro un gancho grande para enganchar las uñas del ancla, y suspenderla al costado con un aparéjo. Esta se llama Gata de arronzar. Vocab. Marit. de Sev. Lat. *Aduncatus, vel uncinatus funis nauticus.*

GATA. La nubecilla, ò vapor que se pega à los montes, y sube por ellos como gateando, por lo que le dán este nombre. Lat. *Nubecula montibus affixa, vel serpens.*

GATA PARIDA. Se suele llamar à la persona que está flaca, consumida y atenuada. Lat. *Extenuatus, a, um.*

Hacer la *gata.* Vale simular, y afectar alguna cosa: como indisposición, ignorancia, necessidád, ù otra cosa semejante. Lat. *Aliquid simulare, vel fingere.*

Ha parido la *gata!* Pregunta que se hace quando se ven muchas luces encendidas y juntas, para reprehender su superfluidad. Covarr. dice que se tomó esta locución de lo que relucen de noche los ojos de los gatos. Y habiendo muchos gatillos juntos quando la gata cria, parece que hai muchas candelillas, como relucen los ojos de todos. Lat. *Utquid superfluunt lumina.*

La *gata* de Juan Ramos, ù de Mari Ramos. Phrase con que se zahiere y nota à alguno de que disimuladamente y con melindre, pretende alguna cosa, dando à entender con humildad afectada que no la quiere. Lat. *Lepus dormiens*, vel *Vulpes sopita.*

Un ojo à la sartén y otro à la *gata.* Phrase con que se expressa el cuidado que se debe tener en las cosas, y con la persona que puede llevarlas. Lat. *Utrique intentum esse.* LOP. Dorot. f. 94. Bien puedes hacer la experiencia con alguno de los doblones que tienes. *Un ojo à la sartén y otro à la gata*, que esso que me ha dado D. Vela, hermano, es para mi entierro.

GATADA. f. f. La accion de herir con las uñas de la mano, como lo hacen los gatos. Lat. *Unguibus cæsio.*

GATADA. Se llama tambien el regáte que suele hacer la liebre quando la corren los perros, deteniendose en la carréra, con que los perros se passan, y ella vuelve atrás y los saca una gran ventaja. Lat. *Curûs tergiversatio.*

GATADA. Translaciuamente significa el hurto que se hace con engaño, astucia y simulación. Lat. *Subdolus raptus.* QUEV. Tacañ. cap. 20. Porque yo, que sabia mas que ellos, les dí tal *gatáda*, que en espacio de tres horas me llevé mas de mil y trecientos reales.

GATAFURA. f. f. Torta, hecha de hierbas y leche cuajada acéda. Es voz Ginovesa. Lat. *Libum ex acido lacte, herbisque.*

GATATUMBA. f. f. Simulación, ficcion de obsequio, reverencia, dolor ù otra cosa semejante. Lat. *Simulatio. Fictio.*

GATAZO. s. m. Aument. El gato grande. Lat. *Felis ingens.* BURG. Gatom. Sylv. 2.

El Gatazo *arrogante,*
Sin soltar el relléno, despedaza
El papél.....

GATAZO. Vale tambien burla pesada, quitando à alguno con artificio y engaño, dinéro ù cosas de valor, ò engañando en lo que se dá. Lat. *Furtum subdole factum. Contractus dolosus.* QUEV. Musc. 6. Rom. 74.

Que es mas gato que yo proprio,
pues vive de dár gatázos.

GATEAMIENTO. s. m. El acto de gatear ò arañar. Lat. *Unguibus dilaceratio, vel consensus, factus, a, um.* CERV. Quix. tom. 2. cap. 51. Yo he estado un poco mal dispuesto de un cierto *gateamiento*, que me sucedió no mui à cuento de mis narices.

GATEÁR. v. n. Subir hácia arriba con manos y pies, por la dificultad del ascenso. Quando los niños se empiezan à soltar y andar agatas, se dice tambien que Gatéan. Lat. *Pedibus, manibusque scandere, vel serpere.* SANDOV. Hist. de Carl. V. lib. 12. §. 7. Y assi llegaron

Digitized by Google

ron à la muralla, donde era hermoſa coſa verlos *gatear* por las picas arriba. Acost. Hiſt. Ind. lib.7. cap. 12. Ten laſtima de los niños que andan *gateando* por el ſuelo.

Gatear. Vale tambien lo miſmo que hurtar, por la analogia à los gatos que ſe llevan quanto dexa el deſcuido, en materia comeſtible. Lat. *Subripere.* Quev. Muſ.6. Rom.74.

Mejor gatéa *que yo,*
y regates por ambos:
à lo ajeno dice mio,
que es el mi de nueſtro ſanto.

Gatera. ſ. f. El agujero que ſe hace en la pared, tabique, puerta ò tejado, para que puedan entrar los gatos. Lat. *Foramen ut cati egrediantur, vel ingrediantur.* Nieremb. Var. iluſtr. Vid. del P. Carlos de Eſpinola. Al un lado tenia una ventanilla ò *gatéra*, no mayór que por donde cupieſſe una eſcudilla para dar la comida. Quev. Muſ. 6. Rom. 74.

Todos à huir ſe puſieron,
con el nuevo ſobreſalto,
y en diferentes gatéras
ſe eſcondieron eſpantados.

Hierba *gatéra.* Se llama la tercera eſpecie del calamento. Dixoſe aſsi, porque los gatos guſtan mucho de revolcarſe en ella. Lat. *Calamentum.* Lag. Dioſc. lib.3.cap.39. La tercera, ſi bien miramos ſu deſcripción, no es otra coſa ſino la *hierba* dicha *gatéra*, ò hierba de gatos, porque ſe revuelcan en ella.

Gatéria. ſ. f. La junta de algunos gatos. Lat. *Catorum cœtus.* Burg. Gatom. Sylv.7.

Aſsi la negra cúpula tenia
De ſoldados, de tiros y atambóres,
No menos valeroſa gateria.

Gateria. Vale tambien ſimulación, con eſpecie de humildad y halago con que ſe pretende lograr alguna coſa. Lat. *Obſequium ſub ſpecie humilitatis.*

Gatesco, ca. adj. Lo que pertenece ò tiene relacion al gato. Lat. *Caticus.* Cerv. Quix. tom. 2. cap. 46. No porque él tenia temor de aquella canalla *gateſca*, encantadóra, y cencerruna. Burg. Gatom. Sylv.2.

De toda la gateſca *bizarria.*

Gaticida. adj. de una term. Matador de gatos. Es voz inventada y jocoſa. Lat. *Gaticida.* Jacint. Pol. pl.194.

O cruel ſanguinolenta,
fieriſsima gaticida,
que con ſolo un zas pretendes
acabar con ſiete vidas.

Gatifero, ra. adj. Lo que tiene relacion, ſemejanza ò analogia al gato. Es voz inventada y jocoſa. Lat. *Gaticus.* Burg. Gatom. Sylv. 5.

Eſcucha en voz mas clara que confuſa,
Mi gatifera *muſa.*

Gatillo. ſ. m. Dim. de Gato. El gato pequeño. Lat. *Puſillus catus, vel felis.* Fr. L. de Gran. Symb. part. 1. cap. 12. §. 3. Quando vemos juguetear entre ſi los *gatillos* y los perrillos, y luchar los unos con los otros. Comend. ſob. las 300. Cop.129. Y el adivino de Armenia ò de Comagena catara las aſ-

ſaduras de los pollos, ò de los *gatillos.*

Gatillo. Se llama tambien cierto inſtrumento de hierro à modo de tenáza, con que ſe ſacan las muelas y dientes. Lat. *Denterpago, æ.* Pragm. de Taſs. año 1680. f. 46. Un *gatillo* para ſacar muelas..... ſiete reales. Quev. Viſit. No he tenido peor rato, que tuve en vér ſus *gatillos* andar tras los dientes ajénos.

Gatillo. Se llama aſsimiſmo en los arcabuces y demás armas de fuego, el hierro que ſoſtiene la llave, y retirado con el movimiento, cae con violencia, y herido el pedernal del raſtrillo, con la chiſpa ſe enciende la pólvora, y ſale el tiro. Lat. *Scloperi forcipula.* Espin. Art. Balleſt. lib.1. cap.9. §.3. Los muelles del *gatillo* y raſtrillo conformes y no ſoberbios.

Gatillo. Se toma tambien por la parte ſuperior del peſcuezo de algunos animáles, que eſtá inmediata à la nuca. Dícese regularmente del toro. Lat. *Occipitis pars ſuperior.* Argot. Monter. cap. 40. Tienen (los Biſontes) grandes vedijas por todo el *gatillo*, y ſon ligeriſsimos y crueles. Alfar. part. 1. lib. 1. cap. 8. Con gracioſa deſtreza y galan áire le atraveſó por medio del *gatillo* todo el cuerpo, clavandole en el ſuelo la uña del pie izquierdo.

Gatillo. Se llama aſsimiſmo el pedázo de carne, que ſe acueſta à un lado del peſcuezo de las mulas. Dixoſe aſsi, porque parece gato que eſtá aferrado en él. Trahe eſta voz en eſte ſentido Covarr. en ſu Theſoro en la voz Gatéra. Lat. *Tumor.*

Gatillo. Vale tambien el muchacho ladrón raterillo. Lat. *Puer prædator vel rapax.*

Gato. ſ. m. Animal doméſtico, y mui conocido, que ſe cria en las caſas, para limpiarlas de ratónes y otras ſabandijas. Tiene la cabéza redonda, las orejas pequeñas, la boca grande y raſgada, el hocico adornado por un lado y otro de unos bigotes à modo de cerdas: las manos armadas de corvas y agudas uñas, el cuerpo igual, y la cola larga. Reluce enle los ojos en la obſcuridad, como ſi fueran de fuego: y tiene la lengua tan aſpera, que lamiendo mucho en una parte, la deſuella y ſaca ſangre. Hállos de varias colores. Es tomado del Latino *Catus*, que ſignifica Aſtuto y ſagaz. Lat. *Felis.* Fr. L. de Gran. Symb. part. 1. cap. 14. §. 2. Las altúcias y aſſechanzas que el *gato* tiene para cazar y para hurtar, cada dia las vemos. Huert. Plin. lib. 8. cap. 57. Pues hemos tratado de los ratónes, y de todas las eſpecies de ellos, juſto es tratar ahóra de la naturaleza del *gato*, ſu capital enemigo.

Gato. Se llama tambien la piel de eſte animál aderezada y compueſta en forma de talego ò zurrón, para echar y guardar en ella el dinéro: y ſe extiende à ſignificar qualquier bolſa ò talégo de dinéro. Lat. *Burſa ex pele catl.* Cerv. Nov. 3. pl. 113. En un grandiſsimo *gato* de reales que llevaba. Alfar. part. 2. lib. 2. cap. 5. Con eſto juntamente me dixo como ſe llamaba, donde vivia, el eſcritorio à qué mano eſtaba, y el *gato* en qué gavéta.

Digitized by Google

GATO. Se toma asimismo por el Ladrón ratéro, que hurta con astucia y engaño. Lat. *Subdolus raptor, vel praedator.* QUEV. Mus. 6. Rom. 74.

El sastre, y el zapatéro,
yá cosiendo ò remendando,
el uno es gato *de cuéro,*
y el otro de seda ò paño.

GATO. Significa tambien cierto instrumento, que sirve para agarrar y asir fuertemente la madéra, y hacerla venir al término que se pretende, y se usa para echar arcos à las cubas, y en el oficio de Portaventanéros. Lat. *Astrictorius uncus.*

GATO. Se llama asimismo un instrumento que consta de tres gárfios de acéro, y sirve para reconocer y examinar el alma de los cañones y piezas de artillería. Lat. *Tormentarius uncus tridens.* ORDEN. MILIT. año 1728. lib. 4. tit. 8. artic. 24. Para cuyo fin se servirá ultimamente el Oficial por su mano, del instrumento llamado el *Gato.*

GATO. En la Nautica es un instrumento de madéra, que tiene dentro un tornillo grueso de hierro, con el qual se levanta qualquier cosa, por pesada que sea: lo que se executa afirmandola debaxo de lo que se ha de levantar, y dando vueltas al tornillo con una manigueta de hierro, y como vá subiendo por las roscas levanta hácia arriba lo que se le pone. Vocab. Marit. de Sev. Lat. *Torculum uncinatum.*

GATO DE AGUA. Una especie de ratonéra que se pone sobre un lebrillo de agua, adonde caen los ratónes y se ahogan. Trahelo Covarr. en su Thesoro. Lat. *Murcipula in aqua adaptata.*

GATO DE ALGALIA. Vease Algália.

GATO MONTES. Animal mas corpulento que el gato doméstico, y de su misma figúra. Tiene el colór pardo, rayado de listas negras, y el pelo es mas largo y fuerte que el de los doméstico. Es mui ligéro, sagáz y astúto, y persigue à los ratónes y lvestres, à los páxaros y à los conéjos. Lat. *Catus sylvester, vel rusticus.* HUERT. Plin. lib. 8. cap. 57. Al *Gato montés* llaman los Hebréos Iin, y los Alemanes Bumriiter.

GATO PAUL. Una especie de Mona de color pardo, el rostro negro, y la cola mui larga. Lat. *Cercopithecus.* MARM. Descripc. lib. 1. cap. 23. Las Monas ò Simias son de diversas suertes, unas son pardas de color de gatos salvages, y tienen las colas mui largas y las caras blancas, y otras las tienen negras, y estas comunmente se llaman en España *Gatos Paúles.*

Ata el *gato.* Nombre que se suele dár al rico, mezquino, avariento y mísero. Trahelo Covarr. en su Thesoro. Lat. *Summè parcus, vel tenax.*

Como perros y *gatos.* Phrase adverbial con que se explica el aborrecimiento que algunos se tienen. Diceše por semejanza del que hai entre los gatos y los perros. Lat. *Mutuis odiis exardescentes, vel rixantes.*

Haber gran prisa à echar *gatos.* Phrase que reprehende al que dá excusas frívolas de la tardanza en los recados à que le envian. Lat. *Vanam & ridiculam excusationem adhibère.*

La mano del *gato.* La accion de afeitarse las mugéres. Dixose asi por la semejanza de los gatos, que se limpian la cara, humedeciendo la mano con la lengua, y passándola despues por el rostro. Es phrase familiár. Lat. *Facatio.*

No hacer mal à un *gato.* Phrase con que se dá à entender que alguno es pacífico, benigno y bien intencionado. Trahela Covarr. en su Thesoro. Lat. *Bonum pacatumque hominem esse.* QUEV. Mus. 5. Xac. 13.

No me atrevrá mentir
Mondoñedo el Escribáno,
que por no escupir al Cielo,
no *supo* hacer mal à un gato.

Quien ha de llevar el *gato* al agua? Phrase con que se explica y pondéra la dificultad, ò imposibilidad que se encuentra en la execucion de alguna cosa. Lat. *Quis nodum dissolvet?*

Vender *gato* por liebre. Phrase con que se explica el engaño de dár una cosa por otra. Lat. *Adulterinum pro legitimo venditare.* CERV. Quix. tom. 2. cap. 26. Y assi no hai para que *vendérme à mi el gato por liebre,* presentandome aqui à Melisendra desnarigada, estando la otra, si viene amano ahóra, holgandose en Francia. QUEV. Mus. 6. Rom. 74.

Y el no vendérme mui presto,
lo tendrán à gran milagro,
que lo que es gato por liebre,
siempre lo vendió *en su trato.*

GATO ESCALDADO DEL AGUA FRIA HA MIEDO. Vease Escaldado.

Con hijo de *gato* no se burlan los ratónes. Ref. que enseña la reserva con que deben ir los poco advertidos, con el que es diestro y experimentado en alguna matéria. Lat.

Semper ab experto quacumque in lite cavendum:
Latos cum catulis mus negat esse jocos.

GATUNO, NA. adj. Lo que pertenece, ò dice relacion al gato. Lat. *Felis proprius, a, um.* PIC. JUST. f. 22. Señora suputante, la que fué nacida del año moquéro, en el mes *gatúno.* BURG. Gatom. Sylv. 1.

De suerte que qualquiera que la oyera,
Que era golfa gatúna *conociera.*

GATUPERIO. s. m. La mezcla de diversos liquóres sin orden, arte ò concierto, desfabrida al gusto. Lat. *Incondita potio vel mixtio.* JACINT. POL. pl. 194.

Gatuperio *universal,*
gateíca generalísima,
fu azote y verdúgo eres,
y una femenil Gatila.

GAUDEAMUS. s. m. Voz Latina, que usurpada en nuestra Lengua significa fiesta, regocijo, comida y bebida abundante. Lat. *Latus & festivus congressus.* CERV. Nov. 3. pl. 117. Y assi todos volvieron à su *gaudeámus,* y en poco tiempo vieron el fondo de la canasta.

GAUDETE. s. m. Lo mismo que Gaudeámus. PARR. Luz de Verd. Cath. part. 1. Plat. 11.

An-

Digitized by Google

Andaba la diverſion, el *gaudête*, la riſa, y él volvia: Quando nos holgamos?

GAVANCO. ſ. m. Lo mismo que Eſcaramújo. Es voz Arabiga, y la trahe el Padre Alcala en ſu Vocab. y Covarr. en la palabra Eſcaramújo.

GAVASA. ſ. f. La muger pública, ſegun Covarr. que dice ſer voz corrompida de Cavaſa, por las caſillas en que eſtas vivian, pegadas à los muros de la Ciudad. Lat. *Scortum, i.*

GAVETA. ſ. f. Eſpecie de caxa cortediza, y ſin tapa, que hai en los eſcritorios, armários y papeleras, y ſirve para guardar lo que ſe quiere tener en orden y à la mano. El origen deſta voz parece puede venir del Latino *Cavea*, que ſignifica la concavidád ſubterránea. Algunos dicen Navéta; pero es corrupcion. Lat. *Scrinij capſula.* Nuñ. Empr. 9. Qué otra coſa es deſvelarſe en llenar las *gavétas* de plata y oro, que amontonar à millares furor divino para el dia de la cuenta? PATOM. Vid. de Pint. pl.455. Bien lo acredita oy en eſta Corte un eſcritório, que cada *gavéta* tiene un caxón, en que ſe repreſenta un pais con diverſas idéas.

GAVIA. ſ. f. Term. Nautico. Una como garita redonda, que rodéa toda la extremidad del maſtil del navio, y ſe pone en todos los máſtiles, y cada una toma el nombre de aquel en que eſta. Sirve para que el grumête puesto en ella regiſtre todo lo que ſe puede ver del mar. Lat. *Mali ſpecula.* FR.L.DE GRAN. Guia, part.2: cap.21. Aſsi como en el navio no hace menos el Piloto que eſtá par del gobernalle, con la aguja en la mano, que los otros que ſuben à la *gávia*, y trepan por las cuerdas. LON. Circ. f.15.

En nube de oro y reſplandor veſtida,
Sobre la gavia *eſclareció la nave.*

GAVIAS. Se llaman tambien en comun las velas del maſtelero mayór y de proa, aunque hablando en particular la del maſtelero mayór ſe llama Gavia, y la del maſtelero del trinquete Velacho. Vocab. marit. de Sev. Lat. *Mali maximi minus velum vel dolon.*

GAVIA. Significa aſsimiſmo la jáula de palo, en que ſe tiene encerrado al que eſtá loco ò furioſo. Trahelo Covarr. en ſu Theſoro. Lat. *Dementis cavea.* LOP. Peregr. lib. 3. fol. 103. Yá los Miniſtros la habian puesto à Niſe unas eſpoſas, y el Maeſtro la llevaba con imperioſas palabras à la *gávia*.

GAVIA. Vale tambien el hoyo ù caxa para plantar árboles. Lat. *Foſſa.*

GAVIERO. ſ. m. El grumête ò marinéro à cuyo cuidado eſtá la gavia, y el regiſtrar quanto ſe puede alcanzar à ver deſde ella. Lat. *Speculator navis.* Ov. Hiſt. Chil. lib. 4. cap. 5. Cansado yá de mirar por la proa, y el *gaviéro* deſde la gávia, ſin deſcubrir tierra ni la menór ſeñal de ella, le tornaron à inſtar.

GAVIETA. ſ. f. La gávia à modo de garita, que ſe pone ſobre la meſana ò bauprés: que por ſer mas pequeñas ſe debieron de llamar aſsi. Vocab. Marit. de Sev. Lat. *Parva ſpecula.*

GAVIETE DE LAS LANCHAS. ſ. m. Voz Nautica. Es un pedázo de madéro de haſta ſeſma de vara en quadro, poco mas ò menos, de largo de vara y media, algo corvo: este ſe arrima al caperól de la lancha, que es en proa, y la una punta hace firme en la ſobrequilla, donde le forman ſu carlinga o dentellon, y en la punta de arriba, que eſta en el caperól (que ſiempre es de mas maděra) le hacen una concavidad, y en ella le ponen una roldána fuerte, por la qual por el orinque levan muchas veces un ancla, para mudarla à otra parte ò traherla à bordo. Vocab. Marit. de Sev. 1696. Lat. *Trabs nautica cavata ad anchoram ſubmovendam quandoque.*

GAVILAN. ſ. m. Ave de rapiña, eſpecie de azór, de colór pardo azulado claro, y los pechos variados de pintas mas claras. Tiene el pico corto y corvo de colór amarillo, y las uñas grandes. Es ſu cuerpo menor y mas delgado que el del azór, y tiene las piernas amarillas. Covarr. dice ſe llamó aſsi quaſi *Cavilán*, por la aſtucia y ſutileza con que hace preſſa en las avecicas. Lat. *Accipiter.* FUN. Hiſt. nat. lib. 1. cap. 3. Fué tanta la estima que los Egypcios hicieron del *gavilan*, que creyeron ſer ſu Dios Oliris. HUBERT. Plin. lib. 10. cap. 8. El *gavilán*, llamado de algunos Latinos Niſus, por la codicia con que vuela para hacer preſſa en la caza, es namado de otros Accipiter.

GAVILANES. Se llaman tambien los dos hierros que ſalen de la guarnicion de la eſpada, y forman la cruz, y ſirven para librar la mano y la cabeza de los golpes del contrário. Lat. *Gladii vaginæ capulares.* QUEV. Tacañ. cap.8. Eſſos *gavilanes* habian de ſer mas largos, para reparar los tajos.

GAVILANES. Se llaman aſsimiſmo las flores ſecas de los cardos, y las de otras hierbas, que tambien ſe llaman Milános. Trahelo Covarr. en ſu Theſoro. Lat. *Lanugo volatica.*

Es franco como un *gavilán*. Phraſe proverbial con que ſe encarece la generoſidad y agradecimiento de alguna perſona. Es tomado de que el gavilán ſuelta por la mañana el paxaro que tuvo en las uñas la noche antes para dormir, y advierte à la parte que voló, para no ir por allí, y no encontrar con él. Lat. *Liberalis ut accipiter.* FUN. Hiſt.nat. lib.1. cap.3. Y de aqui nació el proverbio de Eſpaña, para llamar à uno liberal y generoſo, decir *Es franco como un gavil n.*

El galgo, y el *gavilán* no ſe quejan por la preſa, ſino porque es ſu raléa. Refr. que ſe aplica à la gente baxa y de malas inclinaciones, que hacen daños, aun quando no tienen ánimo de hacerlos. Lat.

Natura vitium querulas dat fundere voces.

GAVILANCILLO. ſ. m. Dim. de Gavilán. El que es pequeño. Lat. *Parvus accipiter.*

GAVILANCILLO. Vale tambien el pico ò punta corva, que tiene la hoja de la alcachófa, por ſemejanza à la del gavilán. Lat. *Achanti aculeus.*

GAVILLA. ſ. f. La junta de farmientos ò cañas de trigo, cebada y otras coſas, atadas en-

Digitized by Google

tre sí: y assi se dice tantas Gavillas de farmientos, de trigo, &c. Lat. *Fascis. Manipulus.* ALDRET. Antig. lib. 2. cap. 2. Algunos quieren que sea el manojo ò manada de *gavillas*, que se hacen quando se siegan las miesses. BARBAD. Coron. f. 87. Llamo al hijuelo, y entrandose en la cocina, donde habia visto mucha cantidad de *gavillas* de farmientos, las pegó fuego.

GAVILLA. Metaphoricamente se llama la junta de muchas personas, y comunmente de baxa suerte, sin orden ni concierto: y assi se dice gente de Gavilla: Gavilla de picaros. Lat. *Plebis manipulus.* SANDOV. Hist. de Carl. V. lib. 5. §. 17. Les prometieron largas satisfaciones, dandoles orden para que con otros de su *gavilla* los detuviessen. BARBAD. Coron. f. 73. Que mis dientes nobles solos son bastantes para defenderme de toda esta *gavilla* de villanos cobardes.

GAVILLADOR. s.m. Voz de la Germanía, que significa el Ladrón que junta los que ha de llevar para el hurto. Juan Hidalgo en su Vocabulario. Lat. *Furium collector.*

GAVILLAR. v. a. Voz de la Germanía, que vale juntar. Juan Hidalgo en su Vocabulario. Lat. *Colligere. Congregare.*

GAVILLERO. s.m. El lugar, sitio ù parage en que se juntan y amontonan las gavillas en la siega. Lat. *Locus manipulis plenus.* ALDRET. Antig. lib. 2. cap. 2. Ghedisa el montón de las miesses en la era, ò el *gavillero* en el campo.

GAVION. s.m. Voz Militar. Es un cestón de mimbres lleno de tierra. Sirven estos para defender de los tiros opuestos à los que abren la trinchéra. Lat. *Corbita præalta terrâ farta.* BAREN, Guerr. de Fland. pl. 485. Formó el Ribas una de *Gaviónes* con tierra dentro, y tiróla desde el sitio de los Poldros, hasta aquel donde se fabricaba la plataforma. SAAV. Coron. Got. tom. 1. año 672. Echando sobre ellos *Gaviónes* de aréna, y vigas pendientes de cuerdas.

GAVIÓN. Se llama tambien el sombréro grande de copa y falda, por la analogía de cubrir. Lat. *Galerus amplus.* FIGUER. Passag. Aliv. 7. Puseme, à costa de mis herederos, en habito avalentado, con vestido de mezcla, y *gavión* ancho. QUEV. Mus. 5. Xac. 13.

Y desatando la fierpe,
dixo el Gavión calando,
lo que ha dicho Valdepeñas
ha sido mui bien jablado.

GAVIOTA. s.f. Ave parecida à la Cigüeña, que comunmente anda en las ribéras de el mar, de color blanco, con extremos negros en las alas: el pico derecho y largo: las piernas altas. Llámase assi del sonido ù voz que forma. Lat. *Gavia. Larus, i.* FR. L. DE GRAN. Symb. part. 1. cap. 15. §. 1. Porque los cuervos marinos y las *Gaviótas*, que huelgan naturalmente con el mar alto. Ov. Hist. Chil. lib. 1. cap 19. Son estos tan grandes como *Gaviótas*, pero de mui largas zancas.

GAYA. s.f. Lo mismo que Lista de diverso color; y assi el vestido de diversas listas se dice Gayado, y la tela lo mismo. Lat. *Zona versicolor.*

GAYA. En la Germanía significa mugér pública. Juan Hidalgo en su Vocabulario. Lat. *Pellex. Meretrix.*

GAYADURA. s.f. La guarnicion y adorno del vestido ù otra cosa, hecha con listas de otro colór. Lat. *Ornatus versicoloribus bracteis variatus.* ALFAR. part. 2. lib. 2. cap. 7. A fé que les huviera sido de menos daño Guzmán de Alfarache con sus harrapiezos, que D. Juan de Guzmán con sus *gayadúras.*

GAYAR. v. a. Adornar alguna cosa con diversas listas de otro colór. Lat. *Versicoloribus zonis distinguere.*

GAYADO, DA. part. pass. del verbo Gayar. Adornado con listas de otro colór. Lat. *Versicoloribus zonis distinctus.* CERV. Quix. tom. 2. cap. 22. Cuya albarda cubria un *gayado* tapéte, ò harpillera. VILLAVIC. Moich. Cant. 7. Oct. 41.

Otros sacó de la morena fierra
De aspétlo temerario, aunque magrujo,
Que como Jabalí saquella tierra,
Gayados *y feroces los produxo.*

GAYATA. s.f. Lo mismo que Cayada ò Cayado. Es voz usada en Aragon.

GAYOMBA. s.f. La retama olorosa, cuyas puntas producen dos hojas de colór pajizo subido. Lat. *Genista hortensis.* JACINT. POL. pl. 105.

Crepúsculo el clavél esparció breve,
Sostituyó en fragmentos la Gayomba.

GAYON. s.m. Voz de la Germanía. Lo mismo que Rufian. Juan Hidalgo en su Vocabulario. Lat. *Leno, nis.* ESPIN. Escud. Relac. 3. Desc. 9. Volvió el *gayón* la cabeza, riendose de la burla que me hacía.

GAZAFATON. s.m. Disparáte, bobería, sin piés ni cabeza. Otros dicen Gazapatón. Es voz Griega. Lat. *Cacophaton, i.* GUEV. Epist à Mosen Puch. Donáires, fábulas, *gazafatónes*, desfonestidades, no solo la que es honrada muger ha de haber vergüenza de decirlas; mas aun mui grande empacho de oirlas. CERV. Nov. 8. pl. 287. Que deciades mil *gazapatónes*, quando rezabades en Latin.

GAZAPA. s.f. Lo mismo que Mentira y embuste. Lat. *Mendacium.* BURG. Gatom. Sylv. 2.

Que de tierras extrañas
Tales gazápas *las historias cuentan.*

GAZAPELA. s.f. Riña ruidosa y confusa de muchos. Lat. *Clamosa, vel fervida rixa.*

GAZAPERA. s.f. El vivar ò madriguera donde habitan los conéjos, y tienen sus hijos. Es formado del nombre Gazápo. Lat. *Cuniculus.* ESPIN. Art Ballest. lib. 2. cap. 38. Conocen las *gazapéras* donde los conéjos paren sus hijos... y escarban y los sacan.

GAZAPILLO. s.m. Dim. El gazápo pequeño. Lat. *Minimus cuniculus.* HUERT. Plin. lib. 8. cap. 55. El agua destilada de los *Gazapillos* quita la sordez.

GAZAPO. s.m. El conejillo tierno de no muchos dias. Lat. *Cuniculus parvus.* ESPIN. Art. Ballest. lib. 2. cap. 43. A este chillido salen todos

Digitized by Google

dos machos y hembras, paridas y preñadas, y los *gazápos*. Quev. Muſ. 6. Rom. 74.

Poco ayuaan en eſcito
á mi buche eſtos gazápos.

Gazapo. Vale tambien el pícaro diſsimulado. Lat. *Verſutus, vel callidus homo.*

GAZELA. ſ. f. Eſpecie de cabra montés, que ſe cria en el Aſia y Africa, del tamaño de un corzo ò gamo, y caſi de ſu miſma figúra. Tiene el pelo mui corto y de colór rucio: las orejas grandes, negras por adentro, y ſin pelo: los cuernos negros, huecos y mui derechos: los pies hendidos y armados de dos grandes uñas: la cola mui parecida à la del camello. Es mui veloz y ligéra. Derivaſe del Arabigo *Gazél*, que vale Cabra montés. Lat. *Gazellus, i.* Marm. Deſcripc. lib. 1. cap. 23. *Gazéla* es otro animal del tamaño y de colór de un Gamo, y tiene los cuernos mui prietos.

GAZETA. ſ. f. Sumario ù relacion que ſale todas las ſemanas ò meſes, de las novedades de las Provincias de la Europa, y algunas del Aſia y Africa. Es tomado del Italiano *Gazzeta*, que ſignifica eſto miſmo, por cuya razon ſe debe eſcribir con z, y no con ç, como hacen algunos. Lat. *Novitatum ſummaria hiſtoria.* Jacint. Pol. pl. 131.

Con eſto no os digo mas,
aunque otras coſas me quedan,
y para el otro ordinario
habrá ſeguna gazéta?

Eſtár yá para ir à vender *gazétas*. Phraſe vulgár con que ſe ſignifica tener una perſona tan gaſtada la viſta, que eſtá mui cercano à cegar, porque regularmente ſon los ciegos los que venden las Gazétas. Lat. *Parum aueſſe ut ſumma hiſtorica venditor fiat.*

GAZETERO. (Gazetéro.) ſ. m. El que forma la Gazeta, y tambien el que las vende. Lat. *Summarij hiſtorici Author, aut venditor.*

GAZETISTA. ſ. m. El que tiene coſtumbre, inclinacion y propenſion à leer ù oir las Gazétas. Lat. *Novitatum ſtudioſus, jactator, vel relator.*

Gazetista. Se llama tambien el que habla frecuentemente de novedades, por las noticias de las Gazétas.

GAZIES. ſ. m. Los Turcos, Moros y Berberiſcos, que vivian en Eſpaña ſiendo eſclavos, y ſe bautizaban. Es voz Arabiga. Lat. *Servi ex ſecta Mahometi ad Chriſtianam fidem converſi.* Recop. lib. 8. tit. 26. l. 19. Para que los Moros de Berberia, que habian ſido cautivos y eſclavos en el Réino de Granáda, aunque ſe huvieſſen hecho Chriſtianos, à que dicen *Gazíes*.

GAZMIAR. v. a. Quitar y andar comiendo golosinas. Lat. *Comeſtibilia deglutire, furripere.*

Gazmiar. Se toma tambien por quejarſe y reſentirſe. Es voz burleſca, y en eſte ſentido verbo neutro. Lat. *Conqueri. Triſtari.* Gong. Rom. Burl. 13.

Teréſa de mis entrañas,
no te gázmies ni axaqueques,
que no faltarán zarazas
para los perros que muerden.

GAZMOLES. ſ. m. Eſpecie de cáncer, que padecen las aves de rapiña, de que ſuelen morir, ſi no ſe les cura con tiempo y habilidad unos granillos que les ſalen à las lénguas y paladares, de que ſe origina eſta enfermedad. Lat. *Verruculæ avium linguas rodentes.* Aval. Cetrer. f. 102. Se les hace otra enfermedad à las aves, que dicen *gazmóles* ò granos, & hacenſe en la léngua y en el paladar, è ſi no ſon curados mueren.

GAZMOÑADA, ò GAZMOÑERIA. ſ. f. La accion de afectar virtud, próptia de los hypócritas. Lat. *Virtutis fucus.*

GAZMOÑERO, ò GAZMOÑO. ſ. m. El que afecta virtud y devocion con hypocreſia. Lat. *Hypocrita. Virtutis ludio.* Parr. Luz de Verd. Cath. Plat. 3. Del Sacram. de la Confirm. Miren, dicen, el *gazmoño*, miren la embuſtera, para que tanto confeſſarſe?

GAZNATADA. ſ. f. El golpe violento que ſe dá con la mano en el gaznáte. Lat. *Colappus.* Cast. Solorz. Donair. f. 26.

De tal manera el mozo ſe ſuſpende,
Que pudieran pegarle gaznatada.

GAZNATE. ſ. m. Lo miſmo que Gargüéro. Pic. Just. f. 60. Iban à embocarle el añador por el *gaznáte*, y el mas propicio le metio la punta de un cuerno albar. Villavic. Moich. Cant. 3. Oct. 77.

Haré que tenga ſu vivir remáte,
Apretando el verdugo ſu gaznáte.

GAZNATICO. ſ. m. Dim. Gaznáte pequeño. Lat. *Exile gut ur.* Cerv. Quix. tom. 1. cap. 30. Eſſo juro yo, dixo Sancho, para el puto, que no ſe caſáte en abriendo el *gaznatico* al ſeñor Pandahilado.

GAZOPHYLAZIO. ſ. m. El lugár donde ſe recogian las limoſnas, rentas y riquezas del Templo de Jeruſalén. Es voz Griega. Lat. *Gazophylazium.* Fonsec. Vid. de Chriſt. tom. 2. cap. 14. La viuda que ofreció en el *gazophylazio* un cornado, ofreció mas en los ojos de Chriſto Señor nueſtro, que todos los ricos de Jeruſalén.

GAZPACHERO. ſ. m. El que lleva el gazpacho à los que eſtán trabajando en el campo. Es voz mui comun en Andalucia. Lat. *Qui defert agricolis pulmentariam uffam.*

GAZPÁCHO. ſ. m. Cierto género de ſopa ò meneſtra, que ſe hace regularmente con pan hecho pedacitos, azéite, vinagre, ajos y otros ingredientes, conforme al guito de cada uno. Es comida regulár de legadóres y gente ruſtica. Covarr. ſiente puede venir del Toſcano *Guazzo* y *Guazzeto*, que vale Potage ò guiſado liquido. Lat. *Offa pulmentaria oleo, aceto alliſque condita.* Cerv. Quix. tom. 2. cap. 53. Mas quiero hartarme de *gazpáchos*, que eſtár ſujéto à la miſeria de un Médico impertinente, que me mate de hambre. Espin. Eſcud. Relac. 1. Deſc. 16. Yo cené un mui gentil *gazpácho*, que coſa mas ſabroſa no he viſto en mi vida.

GAZUZA. ſ. f. Hambre moleſta ò vehemente. Lat. *Fames moleſta, vel validа.* Esteb. cap. 9. Y cargando con los ſacos nos retiramos, ſin ſer ſen-

Digitized by Google

sentidos, à hacer la reparticion, y à remediar la *gazúza*.

GE

GE. Lo mismo que Se. Está antiquado. C. Lucan. cap. 1. Preguntó, por qué decian las gentes aquesta palabra. E como quier que *ge* lo quisieran negar y encubrir, tanto los afincó, que *ge* lo hovieron à decir.

GEFE. Vease Xefe.

GELASINO. adj. que se aplica especialmente entre los Medicos à los dientes delantéros, que se descubren al reirse. Es voz Griega. Lat. *Gelasinus*.

GELATINA. s. f. Substancia helada y dispuesta à modo de jaléa. Usase frequentemente en las mesas de los Extrangeros, que la han introducido entre otras cosas. Lat. *Succus gelatus, vel glaciatus*.

GELFE. s. m. Voz de la Germanía, que significa el esclavo negro. Juan Hidalgo en su Vocabulário. Lat. *Æthiops*.

GELIZ. s. m. El Veedór de la seda. Parece viene de la Lengua Arabiga. Lat. *Serici Administrator seu Œconomus*. Marm. Rebel. lib. 3. cap. 9. Porque le habian conocido en Granada, siendo *Geliz* de la seda.

GELOSIA. s. f. Lo mismo que Celosía. Grac. Mor. f. 199. Quando ponemos los ojos en las *gelosías* de las mugeres, y nos colgamos de las ventánas para verlas, parécenos que no erramos.

GEMAL. Vease. Xemál.

GEME. Vease Xeme.

GEMELA. s. f. Flor que nace de la vara del jazmín enxerta en azahár. Sus hojas son como las del azahár, el pié como el del jazmin, su figura como la del mismo azahár, y el olór como las dos, de lo que parece tomó el nombre. Lat. *Flos exalba viola floreque citreo mixtus, vel geminus*.

GEMELOS. s. m. Los hermanos nacidos de un mismo parto, que mas comunmente se llaman Mellizos. Es voz tomada del Latino *Gemelli*, que significa esto mismo. Acost. Hist. Ind. lib. 3. cap. 22. Quien no terná por fábula decir que Neptuno se enamoró de Clito, y tuvo de ella cinco veces *gemélos* de un vientre? B. Argens. Tercet. que empiezan: Con tu licencia, Fábio.

Ni quiero vér bebiendo essos gemélos,
Porque fué el uno fratricida aſtúto,
Imitadór de tios y de avuélos.

Gemelos. En la Nautica los maderos gruessos, que se unen y empalman unos con otros para dár cuerpo à los mástiles. Llamanlos tambien Gaburones. Lat. *Trabes coagmentatæ*.

GEMIDO. s. m. Expresión natural de lo interior del pecho, del dolór, pena y sentimiento, que se forma aspirando y respirando. Es del Latino *Gemitus*, que significa lo mismo. Fr. L. de Gran. Trat. de la Orac. part. 1. cap. 8. Cesse pues la muchedumbre de tus *gemidos*, pues cesso la cáusa de tu dolór. Amer. Mor. lib. 8. cap. 5. Mostraban tanto ánimo, que jamás al degollarlas se les oía ninguna palabra ni *gemido*.

Gemido. Metaphoricamente se llama el sonído y aullido de los animales ò aves, que remeda ò imita el gemido del hombre: y tambien se extiende à significar el ruido ù sonido de las cosas insensibles è inanimadas: como el gemido del mar, del viento, &c. Lat. *Gemitus*. Espin. Art. Balleſt. lib. 3. cap. 26. Las palómas todas tienen una misma manéra de canto, el qual acaban con un *gemido*.

GEMIDOR. s. m. El que gime, ò tiene costumbre de gemir. Lat. *Gemens*. vel *Gemebundus*. Nuñ. Empr. 1. El que se escoge para Ministro de los altares de Dios, dice el Propheta, ha de ser paxarillo, que ponga en ellos su casa, y tórtola *gemidóra*, que entre oraciones y sacrificios labre su nido. Gong. Rom. burl. 8.

Hai Moro mas gemidór,
que el exe de una carréta.

Gemidór. Por translacion se llama todo aquello que en algun modo imita el gemido del hombre. Lat. *Gemebundus. Querulus*. Mend. Vid. de N. Señora, Copl. 24.

La mísera navecilla
socorreis, templando el ceño
à los notos gemidóres
los zephiros ſiſonjéros.

GEMINACION. s. f. La duplicacion, ò repeticion de alguna cosa. Es voz Latina y de poco uso. Hortens. Paneg. pl. 78. Esto dice la *geminacion* en las Divinas letras: *Plorans plorabit: Expectans expectavi*.

GEMINAR. v. a. Volver à repetir la produccion, doblarla y duplicarla. Viene del Latino *Geminare*, que significa esto mismo. Men. Coron. Copl. 2. Puede ser dicho Géminis, porque entonces comienza à *geminar*, siquier à doblar la calór el Sol.

GEMINADO, DA. part. pass. del verbo Geminar. Lo assi duplicado, doblado ù repetido. Lat. *Geminatus*. Hortens. Paneg. pl. 42. *Geminado* ò redoblado el pronombre della.

GEMINIS. s. m. Signo boreal, el tercero de los del Zodiaco, que correspónde al mes de Mayo, expressádo por los Astronomos con este character ♊ y por los Pintóres con la figura de dos muchachos abrazados, de quien tomó el nombre. Consta, segun el Padre Zaragoza, de treinta estrellas conocidas. Entra el Sol en este signo, segun reglas Astronomicas, cerca de los veinte y un dias del mes de Mayo. Lat. *Gemini*. Men. Coron. Copl. 2. El tercero signo es llamado *Geminis*: es atribuido al mes de Mayo.

Geminis. Emplasto compuesto de albayalde y cera, disuelto con azéite rosado y água comun, que tiene virtúd de resolver y cicatrizar los apostémas. Llamase assi, porque antiguamente se componia solo de los dos ingredientes cera y albayalde. Palac. Paleſtr. part. 2. cap. 10. Lat. *Emplaſtrum geminum*. Pragm. de Tass. año 1680. f. 21. Emplasto *Geminis*, cada onza à real.

GEMINO, NA. adj. Duplicado, doblado, re-

Digitized by Google

petido. Es voz Latina *Geminus*. GONG. Decim. burl. que empiezan: Yá de las fiestas reales.

Corneja desmentirás
la que delante y detrás
gémina *concha te viste.*

GEMIR. v. n. Expresſar naturalmente con ſonido y voz laſtimoſa, la pena, congoja y dolor que aflige y comprime el corazón. Tiene la anomalía de mudar la *e* en *i* en algunos tiempos y perſonas: como Yo gimo, gime tu, gima aquel, &c. Sale del Latino *Gemere*, que ſignifica lo miſmo. CERV. Quix. tom. 2. cap. 52. Viendo con el ahinco que la muger ſuſpiraba, *gemia* y lloraba, los tuvo dudoſos y ſuſpenſos.

GEMIR. Metaphoricamente vale aullar los animales ò aves, profiriendo un ſonido lamentoſo, que remeda al gemido del hombre. Lat. *Gemere*. GONG. Polyphem. Oct. 2.

Infame turba de nocturnas aves,
Gimiendo *triſtes, y volando graves.*

GEMIR. Por extenſion metaphorica ſignifica ſonar y bramar las coſas inanimadas, quando eſtán alborotadas y alteradas: como Gemir el mar, el viento, &c. Lat. *Gemere*. MEND. Vid. de N. Señora, Copl. 270.

Partia el campo la noche,
y el crudo Bóreas gimiendo,
dexaba de tantos montes
acreditado el aſiento.

GEMIDO, DA. part. paſſ. del verbo Gemir en ſus acepciones. Lat. *Gemitibus expreſſus*. DAVIL. Paſſ. lib. 1. Cant. 1. Decim. 1.

Para reſonar cantado,
ſo ha de reprimir gemido.

GENCIANA. ſ. f. Planta mui ſemejante al eléboro blanco, que produce las hojas immediatas à la raiz, las quales ſon ſemejantes à las del nogal. El tallo es hueco, liſo, del groſſo de un dedo, alto de dos codos, y dividido por cañutillos, y de trecho à trecho eſtá adornado de hojas. La raiz es larga, groſſa, amarga, y mui parecida à la de la Ariſtolochia larga. La ſimiente es ancha, liviana, y cubierta de un hollejo áſpero. Llamóſe Genciana, porque fué ſu inventór Gencio Rey de los Eſclavónes. Lat. *Gentiana*. HUERT. Plin. lib. 25. cap. 7. La *Genciana* halló Gencio Rey de los Illirios ò Eſclavónes.

GENEALOGIA. ſ. f. La ſerie de progenitóres y aſcendientes, de quien cada uno deſciende. Es voz Griega, de quien la tomó el Latino. Lat. *Genealogia*. COMEND. ſob. las 300. Copl. 271. *Genealogia* es vocablo Griego, è quiere decir ſuceſſion de linàge. CIENF. Vid. de S. Borj. lib. 1. cap. 1. §. 2. Y que el noble tronco de ſu *Genealogia*, tiene dichoſamente oprimidas ſus ramas con el peſo de las Tiaras y de las Diadémas.

GENEALOGIA. Se llama tambien la deſcripcion de la eſtirpe de alguno, en que ſumariamente ſe dá cuenta de ſus avuelos y parientes. Lat. *Avorum ſeries genealogica*.

GENEALOGICO, CA. adj. Lo que pertenece à la Genealogia: como libro, papel, ù otra coſa ſemejante. Lat. *Genealogicus*. ZUÑIG. Anal. Año 1647. num. 3. Sus eſcritos todos fueron en la hiſtoria, y con particular inclinacion à la *genealógica*.

GENEALOGISTA. ſ. m. El que hace profeſſion y eſtudio de ſaber genealogías y linàges, y eſcribir ſobre ellos. Lat. *Genealogiæ deditus ſtudio*. ZUÑIG. Annal. Año 1434. num. 4. Los *Genealogiſtas* de Sevilla lo refieren en la Varonía del linàge de Medina.

GENERABLE. adj. de una term. Lo que ſe puede producir, por generacion rigoroſa, ò lata y metaphórica. Lat. *Generabilis*, de donde viene. LOP. Philom. f. 37. Por calór *generáble* vive, y por el extraño ſe corrompe. TEJAD. Leon Prodig. part. 1. Apolog. 28. Y de la miſma manéra todas las demás coſas *generábles* y corruptibles.

GENERACION. ſ. f. La produccion de un viviente, de otro viviente, ſemejantes en la naturaleza, de materia ſupueſta, à diferencia de la creacion. Viene del Latino *Generatio*, que ſignifica eſto miſmo. COMEND. ſob. las 300. Copl. 39. Porque por falta de *generación* no ſe diſminuyeſſen è conſumieſſen, acordaron de ayuntarſe à cierto tiempo con los Pueblos comarcanos. SAAV. Coron. Got. tom. 1. cap. 1. La parſimónia y ignorancia de los vicios, aumentó en gran numero la *generación*.

GENERACIÓN. Latamente ſe toma por la produccion de una coſa de otra diverſa, en eſpecie y genero: como la produccion de los guſanos de las llagas, y de los tumóres. Lat. *Productio. Lata generatio*. FR. L. DE GRAN. Symb. part. 1. cap. 9. Varían los Philoſophos en declarar eſta *generación* de las aguas. MEND. Vid. de N. Señora, Copl. 282.

Como al reſpirar del dia
blandamente vá cayendo
dulce vapór, que en la Aurora
fué generacion *del Cielo.*

GENERACIÓN. Se toma algunas veces por caſta, género, ò eſpecie. Lat. *Species*. ESPIN. Art. Baleſt. lib. 3. cap. 15. Hai otras muchas *generaciónes* de halcónes adulterados, que por no canſar no los refiero.

GENERACIÓN. Significa tambien lo miſmo que Nacion. FR. L. DE GRAN. tract. de la Orac. part. 1. Jueves por la noche. Aquel ſonido temeroſo de la trompeta que tocará el Archangel, para convocar todas las *generaciónes* del mundo.

GENERACIÓN. Vale tambien la ſuceſſion de generaciónes en linea recta: y aſsi pide la Igleſia en las bendiciones nupciales, que los caſados vean haſta la tercera y quarta generacion. Eſto es hijos, nietos, biznietos y tataranietos. Lat. *Generatio*. MEND. Guerr. de Gran. lib. 1. num. 7. Xeque llaman ellos al mas honrado de una *generación*: quiere decir el mas anciano. LOP. Arcad. f. 258.

Meſes, años, edád, generaciónes,
Siglos y tiempos trabigo, cuento y mido.

GENERACIÓN. Se llama tambien todo el linàge de la perſona. Lat. *Progenies, ei*. PIC. JUST. f. 44. Caſo negado que yo la haya maldecido à ella y à ſu *generación*.

GE-

Digitized by Google

GENERAL. ſ.m. El aula ò pieza donde ſe enſeñan las Ciencias. Llamoſe aſsi porque eſtá abierta y comun à todos. Lat. *Commune gymnaſium.* ANT. AGUST. Dial. pl. 389. Es como un Capitulo de Fráiles, ò un *generál* para Eſtudiantes. COLMEN. Eſcrit. Segob. pl. 711. Al *generál* ò Aula mayór de aquellas Eſcuelas concurrieron los mayores Principes.

GENERAL. En la Milicia es el Cabo principal, ſuperior à todos en un exército ò armáda: y ſe ſuele llamar Capitan General, ò Generaliſsimo, para diſtinguirle de los otros Generales de menór grado, que militan debaxo de ſu mando. Lat. *Supremus militiæ Dux.* SANDOV. Hiſt. de Carl. V. lib. 22. §. 8. Ni ſe les podia hacer otro cargo, mas de que dexaron ſus alojamientos ſin orden del *Generál.* SOLIS, Hiſt. de Nuev. Eſp. lib. 2. cap. 20. A cuya faccion vendria yá marchando ſu *Generál* con veinte mil hombres.

GENERAL. En las Religiones es el ſuprémo y ſuperior Preládo, à quien todos ſus Religioſos deben obedecer. Lat. *Præpoſitus vel Moderator generalis.* CAST. Hiſt. de S. Dom. tom. 1. lib. 2. cap. 1. Eſte Padre con todos los demás Capitulares, de comun conſentimiento, eligieron por *Generál* y Maeſtro de toda la Orden à Frai Jordán, de nacion Alemán.

GENERAL. Se llama tambien la Aduána. En eſte ſentido es voz del Dialecto de Aragón.

GENERAL. Se llama en la Milicia el primer toque de las caxas para que el exército tome las armas. Lat. *Generale ſignum tubis vel tympanis datum.* ORDEN. MILIT. año 1728. lib. 2. tit. 5. artic. 1. Quando nueſtra Infantería, de qualquiera Nacion que fuere, tomare las armas.... tocarán tres veces los tambóres: el primer toque ſerá la *Generál*, el qual ſerá uniforme para todas las Naciones.

GENERALES. Se llaman en la Eſgrima quatro tretas que ſon inferiores à las tres que llaman univerſales, y ſuperiores à todas las demas particulares: y ſon Flaqueza debaxo de la fuerza, flaqueza encima de la fuerza, linea en cruz, y Eſtrechar. Lat. *In ludo gladiatorio generales invaſiones.*

GENERAL DE LA ARTILLERIA. El Xefe ò Cabo, à cuyo cuidado eſtá todo lo que pertenece à ella. Lat. *Rei tormentariæ Præfectus.* RECOP. DE IND. lib. 9. tit. 22. l. 3. El *Generál de la Artillería* procure y tenga cuidado de que las atarazánas de la caſa eſtén bien proveidas de artillería.

GENERAL DE LA CABALLERIA. El que mandaba en toda ella como Cabo ſuperior; pero con ſubordinacion al Generál del Exército. Lat. *Præfectus Equitum.*

GENERAL DE LA FRONTERA. El que manda como ſuperior en toda ella, para ſu defenſa. Lat. *Limitis Dux.* MARM. Deſcripc. lib. 1. cap. 23. En Eſpaña ſe han viſto muchos que han enviado los *Generáles de la frontéra* de Africa.

GENERAL DE LAS GALERAS. El que como Cabo ò ſuperiór manda en ellas. Lat. *Triremium Præfectus, Præpoſitus, aut Gubernator.* SANDOV. Hiſt. de Carl. V. lib. 22. §. 4. A doce de Mayó entró en la barra D. Alvaro Bazán, *Generál de las Galeras* de Eſpaña.

GENERAL. adj. de una term. Lo que es comun y univerſal à todos, ſin ſer de ninguno en particular. Lat. *Generalis.* LOP. Arcad. f. 53. Eſta regla *generál* ha comprehendido los bienes de mi alma. TORR. Trad. de Oven, tom. 1. pl. 16.

Hambre preciosa, general *deſvélo,*
Adorada inquietúd, preciſa guerra.

GENERAL. En menos lata ſignificacion ſe toma por lo que es comun y univerſal à alguna eſpécie, República ò Comunidád. Lat. *Generalis.* CAST. Hiſt. de S. Dom. tom. 1. lib. 2. cap. 3. Tuvo Fr. Jordán por la Paſcua de Eſpíritu Santo otro Capitulo *generál* en París, que es el tercero de los de aquella Caſa. MEND. Guerr. de Gran. lib. 1. num. 8. En ſeñal de *generál* obediencia, poſtróſe Abenfarax en nombre de todos, y beſó la tierra.

GENERAL. Vale tambien lo que conviene à la mayór parte, aunque no ſea à todos: y aſsi ſe dice Son generáles los vicios, es general la corrupcion de las coſtumbres. Lat. *Generalis.* FR. L. DE GRAN. Trat. del Amor de Dios, part. 1. cap. 4. §. 1. Aunque eſtos no ſean males tan *generáles* como eſtotros.

GENERAL. Se llama tambien la perſona que tiene comprehenſion è inteligencia de muchas ciencias ò artes. Lat. *Generalis.* vel *Univerſalis.* ESPIN. Art. Balleſt. lib. 1. cap. 4. Otros ſe llaman Balleſtéros, que ſon *generáles* en todo género de caza.

GENERALES DE LA LEY. Se llaman en lo forenſe las tachas ò excepciones que la ley tiene ſeñaladas contra los teſtigos, como la menór edad, amiſtád, ò parenteſco con las partes, interés en la cauſa, &c. Lat. *Teſtium exceptiones generales.*

En *generál.* Modo adverbial, que ſignifica en comun y univerſal à todos. Lat. *Generaliter. Univerſaliter.* FIGUER. Paſſag. Aliv. 1. Los Napolitanos *en generál*, no ſon aplicados à trabajo, reſiſten y ſufren poco. ZUÑIG. Annal. Año 1615. num. 4. Luego comenzaron à divulgarlas los miſmos niños por las calles, cantándolas: y de tal ſuerte ſe fueron introduciendo, que todo el mundo *en generál* las cantaba.

En *generál.* Vale tambien en confuſo, ſin eſpecificar ni individuar coſa alguna. Lat. *In genere.* ANT. AGUST. Dial. pl. 23. Y diceme *en generál* lo que hai en todas.

GENERALATO. ſ.m. El oficio, empléo, miniſtério y cargo del Generál. Lat. *Moderatoris generalis munus.* RIBAD. Fl. Sanct. Vid. de S. Francíſco de Aſsis. Renunció el *Generaláto*, y pidió le dieſſen Guardián, cuyo ſúbdito fueſſe. MARM. Deſcripc. lib. 2. cap. 28. El ſiguiente año murió Abdul Malich en Córdoba, y Hiſcén dió el *Generaláto* à otro hermano ſuyo.

GENERALATO. Se toma tambien por el tiempo que el Generál tiene eſte miniſtério. Lat. *Tempus per quod munus Generalis exercetur.* MANRIQ. Santor. Prolog. Perdí à nueſtro Padre

Digitized by Google

dre Frai Francisco Nieto, y perdiólé toda mi Religion al acabar de su *Generalato*. COLMEN. Escrit. Segob. pl. 721. Constando assi en el tomo segundo de las Actas Capitulares, en el *Generalato* de Fr. Juan de Arevalo.

GENERALIDAD. f. f. Extensión à muchos, sin determinación, ò excepción. Lat. *Universalitas*. ALDRET. Antig. lib. 1. cap. 29. Que aunque huviesse algunos diferentes, y que no se incluyessen en la *generalidád* con que dellos se habia; pero el mal vence y sobrepuja de suerte, que aunque huviera algo bueno, todo se aniquilára.

GENERALIDAD. Significa tambien confusión, falta de explicación è individualidad de algun sucesso ù otra cosa, refiriendole mui por encima y sin especificar las circunstáncias necessarias para su comprehension è inteligencia. Lat. *Generalitas. Indistinctio*. Bosc. Cortes. lib. 2. cap. 1. Esta *generalidád* basta, sin curar de particularizalla mas, ni reducirla à pesadumbre de reglas. SIGUENZ. Hist. part. 3. lib. 3. Disc. 12. Para como ellos suelen encarecer las cosas, està con harta templanza, y aun con harta *generalidád* dicho.

GENERALIDAD. Significa assimismo Comunidád. En este sentido es voz usada en Aragón. Lat. *Communitas. Cœtus*.

GENERALIDADES. Se llaman tambien en Aragón las contribuciones que se causan en las Aduanas. Lat. *Telonij vectigalia*. FUER. DE ARAG. f. 20. Otrosí, que la paga de dicha gente se haya de hacer de las *generalidades* del Reino.

GENERALIF, ò GENERALIFE. f. m. Huerta, jardin, ò casa de placér. Es voz Arabiga y la trahe Covarr. en su Thesoro. Lat. *Hortus. Pradium*.

GENERALISSIMAMENTE. adv. superl. Comunissimamente, con universalidad. Lat. *Universalissimè*. NAVARR. Man. cap. 27. Lo qual puede ser verdad, tomando la irregularidad *generalissimamente*.

GENERALISSIMO, MA. adj. superl. Mui general. Lat. *Generalissimus*. CAST. Hist. de S. Dom. tom. 1. lib. 1. cap. 51. Y se tornó à mandar en el capitulo *generalissimo*, que se celebró en París año de 1228.

GENERALISSIMO. Se suele llamar en la Milicia al General de algun exército ò armáda, que es superior à todos los Oficiales Generales de guerra. Lat. *Supremus Praefectus generalis, vel Dux*. MARM. Rebel. lib. 8. cap. 10. Habiendo de ir D. Juan de Austria por *Generalissimo* del Exército de la liga, convenia que diesse fin à lo que tenia entre manos.

GENERALISSIMO. Se llama en las Religiones al Prelado supremo de ellas. Lat. *Supremus Praepositus vel Moderator*.

GENERALMENTE. adv. de modo. Comunmente, y por la mayor parte sin excepcion. Lat. *Communiter, Universim*. MARM. Descripc. lib. 1. cap. 24. Habiendo libertado *generalmente* à todos los que se convirtiessen à la Fe de Jesu Christo. PIC. JUST. f. 33. Y *generalmente* quiero, que os rindais y sujeteis.

GENERAR. v. a. Lo mismo que Engendrar. Es voz antiquada. MEN. Coron. Copl. 1. Por causa que el Sol entonces se vá allegando à nos en esse tiempo, que es la principal cosa para *generar* todas las criaturas.

GENERANTE. part. act. del verbo Generar. Lo que tiene actividad y virtúd para engendrar. Lat. *Generans*. HORTENS. Quar. f. 14. En que se conserva la virtud *generante*, que depositó en la mas avara y retirada parte de la naturaleza el Autór della.

GENERADO, DA. part. pass. del verbo Generar. Lo mismo que Engendrado.

GENERATIVO, VA. adj. Lo que tiene virtud y actividad de engendrar, ò producir alguna cosa. Lat. *Genitivus*. FR. L. DE LEON, Nomb. de Christ. en el de Pimpollo. Es llamada en las Divinas letras, en otros muchos lugares, rocío esta virtud vivifica y *generativa*.

GENERICAMENTE. adv. de modo. Comun y generalmente, universalmente. Lat. *Genericè*.

GENERICO, CA. adj. Lo que es comun à muchas especies. Es voz Latina *Genericus*. PINC. Philos. Epist. 5. fragm. 2. No es equivoco el nombre que igualmente abraza, y con razón *generica*, à una, dos, ò mas cosas. ALDRET. Antig. lib. 1. cap. 22. Su nombre es casi como *genérico*, que comprehende en sí tres grandes Provincias.

GENERO. s. m. El ser comun à muchas cosas entre sí distintas ù diferentes en especie. Es voz tan universal, que comprehende todas las matérias de ciencias y artes: y assi arregladonos al uso mas comun de los Diccionarios, se omiten los que son próprios de cada ciencia ò facultad: Viene del Latino *Genus*, que significa esto mismo. FR. L. DE GRAN. Trat. de la Orac. part. 1. Viernes en la noche, §. 1. Porque no quede algun *género* de tormento por probar, à los que ningun *género* de deleite quisieron dexar de gustar.

GENERO. Equivale tambien à modo, ò manéra: y assi se dice, Este genero de hablar no conviene à esta persona: de este género estaba dispuesto el theatro, &c. Lat. *Modus. Genus*. LOP. Arcad. f. 266. Pues ocupando el tiempo en semejante *género* de vida, tan distrahido habia estado de aquella virtuosa senda.

GENERO. Se toma muchas veces por lo mismo que especie. Lat. *Genus*. FIGUER. Passag. Aliv. 1. Los vinos son perfectísimos, y de muchos *géneros*.

GENERO. En la Gramática es la division de los nombres, segun los diferentes sexos, ò naturalezas que significan, y corresponden à los artículos que se aplican: como *el, la, lo*. Lat. *Genus*. BOBAD. Polit. lib. 3. cap. 15. num. 35. Tambien se comprehenderá la mugér, si exercieíse la tal arte, pues el *género* masculino comprehende al femenino. ALDRET. Orig. lib. 1. cap. 10. Aqui bien claro dice que vulgarmente decian Cubitus, si bien sabia que su propriedad era del *género* neutro.

Digitized by Google

GENEROS. Se llaman tambien las mercancías, assi de texidos, como de drogas, con las quales se trata y comércia. Lat. *Mercium genera.*

GENEROSAMENTE. adv. de modo. Noblemente, con generosidad y bizarría. Lat. *Generosè. Munificè.* AMBR.MOR. lib.8. cap.53. Y él lo premió *generosamente* de muchas maneras. SAAV. Coron.Got. tom.1. cap.1. Despreciaban la muerte, y *generosamente* se ofrecian à los peligros.

GENEROSÍA. s. f. Lo mismo que Generosidad, por nobleza. Es voz antiquada. MEN. Coron. Copl. 3. En lo qual se presume ella sea de alta estirpe, de limpia *generosia.*

GENEROSIDAD. s. f. En su riguroso sentido significa nobleza heredada de los mayóres. Viene del Latino *Generositas*, que significa lo mismo. BOBAD. Polit. lib. 1. cap. 3. num. 3. Esta es una dignidád concedida despues por los Príncipes à los que tienen méritos de esclarecerse y aventajarse entre los otros: y si es nativa entre los hombres, llámase *generosidád.*

GENEROSIDAD. Significa tambien virtúd, inclinacion, ò propension del ánimo à anteponer el decoro à la utilidad y el interés. Lat. *Magnanimitas.* FR. L. DE GRAN. Trat. del Amor de Dios, cap.4. §.1. Viene à caer de su natural *generosidád.* CERV. Quix. tom. 1. cap. 36. Mostrarás la *generosidád* de tu ilustre, y noble pecho.

GENEROSIDAD. Vale tambien en las cosas inanimadas la excelencia de ellas: como la generosidád del vino, y otras cosas deste género. Lat. *Generositas.*

GENEROSIDAD. Significa tambien liberalidad en dár con gusto las cosas. Lat. *Munificentia.* ALCAZ. Chron. Decad. 4. Año 7. cap. 1. §.1. Animados con los ricos prémios, que para la funcion habia destinado la *generosidád* de uno de los señores del Consejo de Inquisición.

GENEROSIDAD. Se toma assimismo por valór y esfuerzo en las empresas árduas. Lat. *Generosa virtus. Strenuitas.*

GENEROSÍSSIMO, MA. adj. superl. Mui generoso. Lat. *Generosíssimus.* ACOST. Hist. de Ind. lib.7. cap.20. Y tu, ò *generosíssimo* mancebo, y mui noble poderoso señor nuestro, ten confianza, y buen ánimo.

GENEROSO, SA. adj. Noble y de ilustre prosápia. Es del Latino *Generosus, a, um.* SALAZ. DE MEND. Chron. lib. 2. cap. 66. Doña Mencia fué mui *generósa*, y de linage mui ilustre y conocido.

GENEROSO. Vale tambien excelente, y que excede à lo comun de la espécie: como Generóso caballo, vino generóso, &c. Lat. *Generosus. Præstans.* ZUÑIG. Annal. año 1617. num. 3. Abundaba de *generósos* caballos, y la freqüencia de regocijos públicos les daba digno empleo. GONG. Son. heroic.7.

Del Leon que en la selva apenas cabe,
O yá por fiero, ò yá por generóso.

GENEROSO. Significa assimismo esforzado, magnanimo, bizarro, y que estima mas lo honesto y decoroso, que el útil è interés. Lat. *Strenuus. Magnanimus.* AMBR.MOR. lib.8. cap.13. Perseverò Pacieco en su *generósa* fidelidad. SAAV. Coron. Got. tom. 1. cap. 1. Como su *generóso* corazón no se sossegaba en los trophéos, le llevó à las empresas de Sicilia y Africa.

GENERÓSO. Vale tambien liberál, dadivoso y franco. Lat. *Munificus. Largus.* CORN. Chron. tom.1. lib.1. cap.9. Y tomando la mayór parte del dinéro..... lo ofreció con *generósa* liberalidád en obsequio del Santo Apostol. PANT. Rom. 6.

Otra vez es generóso
quien dá solo porque suele.

GENESIS. s. m. El primer libro del Antiguo Testamento, en que se describe la creacion del mundo, y la historia de los primeros Patriarchas. Es nombre Griego *Genesis*, que significa Origen ò nacimiento. Oña, Postrim. lib.2. cap. 3. Disc. 6. Esto quiso representar Moisén en sus dos libros primeros, pues al uno llamó *Génesis*, que es lo mismo que generacion de todas las criaturas.

GENETHLIACA. s. f. La ciencia vana y supersticiosa de pronosticar à alguno su buena ò mala fortuna, por el dia y hora en que nace. Lat. *Genethliaca.* HORTENS. Paneg. pl. 120. Qual si no huviera enseñado Dios à los Reyes mas sabios de estas ciencias ù opiniones, à observar la *Genethliáca* mas útil y mas segura.

GENETHLIACO. s. m. El que por el dia y hora del nacimiento, pronostica y predice la buena ò mala fortuna de alguna persona. Lat. *Genethliacus.* COMEND. fol. las 300. Copl. 129. *Genethliacos*, que por el dia en que alguno nace, dicen la ventúra, è dicha que ha de haber. LOP. Arcad. f. 262. Assi que dexando aparte estos adivinadóres y *genethliacos*, se veian algunos de sus primeros inventóres.

GENETHLIACO, CA. adj. Lo que pertenece à la Genethliaca: como Juicio genethliaco. Lat. *Genethliacus.*

GENGIBRE. s. m. Planta, que por la mayór parte se cria en la Arabia, y en las Islas Antillas. Sus raices son pequeñas como las del Cypero, pero extendidas y llanas, blanquecinas por la parte de adentro, y como roxas por la parte de afuera, olorosas y del gusto de la pimienta, todas llenas de nudos, y se extienden como la grama. Sus hojas son como las de la caña, aunque mas cortas y mas estrechas. Fortifica el estómago y ayuda à la digestion. Lat. *Zingiber.* LAG. Dioscor. lib. 2. cap.149. El *Gengibre* es una planta particular: comese utilmente y se suele mezclar en las salsas. ARGENS. Maluc. lib.1. pl. 9. Pero con el clavo y vino de las Philipinas, bebido con *gengibre*..... se preservan y se curan.

GENIAL. adj. de una rem. Lo que es conforme al génio, gusto è inclinacion de alguno. Lat. *Genialis.* CORR. Argen. f.287. Invocando los Dioses *Geniáles.* VALVERD. Vid. de Christ. lib. 1. cap. 8. Escribió Pablo à las Iglesias, que con la *genial* virtúd de su predicacion, se formaba y tenia vida Jesus en los Fieles.

Dias

Digitized by Google

Dias *geniales*. Eran aquellos que ſe celebraban con fieſta y regocijo: quales eran eſpecialmente el dia del nacimiento, que decimos cumple años, y los dias del deſpoſorio ù boda. Lat. *Geniales dies*. Coron. Coment. de Gong. ſobr. la Oct 55. del Panegyrico. Y aſsi dixeron *dias geniales* los alegres y guſtoſos, como ſe infiere de Juvenál en la ſatyra 4.

GENIALMENTE. adv. de modo. Segun el génio, ò condicion de cada uno. Lat. *Genialiter*. Hortens. Paneg. pl. 114. Caſi *genialmente* amador de los eſtudioſos. Cienf. Vid. de S. Borj. Dedicat. Quando vueſtro eſpiritu *genialmente* ſe ardía en deſeos de conſagrar ſu eſtoque al Dios de la campaña.

GENIO. ſ. m. La natural inclinacion, guſto, diſpoſicion y proporcion interior para alguna coſa: como de ciencia, arte, ò manifactúra. Lat. *Genium*. F. Herr. ſob. la Egl. 2. de Garcil. *Genio* es una virtúd eſpecifica ò propriedad particular de cada uno que vive. Hortens. Paneg. pl. 240. Cultivando el *genio* excelente que le dió el Cielo con las artes eſtudioſas que le proponia el cuidado de ſus Maeſtros.

Genios. Entre los Gentiles eran unos eſpíritus ò quaſi Deidades, à quienes atribuian el cuidado è influencia en la produccion de las coſas, y ſuponian que à cada perſona aſsiſtian dos, el uno para inclinarla à lo bueno, y el otro à lo malo. Eſto viene à correſponder à los Angeles y Demonios, que en algunos eſcritos, eſpecialmente Poeticos, ſe nombran buen génio, y mal génio. Lat. *Genius*. Torr. Philoſ. lib. 3. cap. 11. Que los Antiguos llamaſſen *Genios* à lo que nolotros decimos Angeles, es coſa mui clara. Pellic. Argen. part. 2. lib. 1. cap. 7. No faltó à ſu reputacion el *Genio*, ò la deidad de aquel ſitio.

GENITAL. adj. de una term. Lo que ſirve para la generacion. Lat. *Genitalis*, *e*. Herr. Hiſt. Ind. Decad. 1. lib. 3. cap. 4. A otros ſacaban los ojos y los cortaban ſus miembros *genitáles*.

GENITIVO, VA. adj. Lo que puede engendrar ò producir alguna coſa. Viene del Latino *Genitivus*, que ſignifica lo miſmo. Tejad. Leon Prodig. part. 1. Apolog. 40. Y el irracional mediante la *genitiva* virtúd. Gong. Soled. 2.

Cuya fecunda Madre, al genitivo
Soplo, viſtiendo miembros Guadalete,
Florida ambroſia, al viento dió ginete.

Genitivo. Se llama en la Gramatica el ſegundo caſo en la declinacion de los nombres. Lat. *Genitivus*. Inc. Garcil. Coment. part. 1. lib. 5. cap. 21. Porque en ſemejantes compoſiciones de nominativo y *genitivo*, ſiempre ponen los Indios el *genitivo* delante. Jacint. Pot. pl. 283. Quiſe emendarla, pareciendome habia hecho ſyncopa, y dexado el *genitivo*.

GENITOR. ſ. m. El que engendra. Es voz puramente Latina. C. de la Roc. Vid. de N. Señora, pl. 19. Puſieron los Santos *genitóres* en *Tom. IV.*

la primèr grada de el Templo à la Virgen. Cast. Solorz. Donair. f. 87.

.....*Aſsi el Planéta,*
Genitór *del diamante y el topacio,*

GENITURA. ſ. f. Generación ò procreación. Es voz puramente Latina.

Genitura. Se ſuele tomar por la matéria de la generación. Lat. *Genitura*. Huert. Plin. lib. 10. cap. 48. La carne del francolín es mui facil de cocer.... aumenta el celebro y *genitúra*, y aprovecha para ſubtilizar el entendimiento.

Genitura. Significa tambien la conſtelacion en que uno ſe concibe ò nace. Lat. *Horoſcopus*, *i. Genitura*. Corr. Cint. f. 125. Julio Firmico Mateano dice, que ſi el ſigno aſcendente en la hora del nacimiento ſe halla en los fines de Venus, y la *genitúra* es nocturna, y ſi Marte eſtuviere en las miſmas partes, ſerá dichoſo en caſamiento.

GENIZARO, RA. adj. El hijo de padres de diverſa Nacion: como de Eſpañol y Franceſa; ò al contrario. Es voz Arabiga. Lat. *Ex parentibus natione diverſis natus*. Ov. Hiſt. Chil. lib. 6. cap. 17. Eſta ha ſido la cauſa de que eſtos *Genizaros* vivan como Gentiles, por haberſe criado entre ellos.

Genizaro. Vale tambien mezclado de dos diverſas eſpécies de coſas. Lat. *Tertium quid*, *vel genus*. Lag. Dioſc: lib. 2. cap. 141. De las quales aquella primera es una hierba *genizara*: quiero decir meſtiza del ajo y del puerro.

GENOLI, ò GENULI. ſ. m. Paſta de color amarillo claro, de que ſe valen los Pintóres para pintar. Lat. *Maſſa lutea*. *Sandaracha*. Pragm. de Taſs. año 1680. f. 15. Cada onza de *génoli* fino, no pueda paſſar de treinta y quatro mrs. Palom. Muſ. Pict. lib. 5. cap. 6. §. 6. Tambien ſe puede hacer otro verde baxo de ancorca y añil, uſando de el *génuli* en vez de blanco.

GENTALLA. ſ. f. Lo miſmo que Gentualla. Cerv. Viag. cap. 6.

Habeis de conſentir que eſta embaidóra
Hypócrita gentalla *ſe me atreva?*

GENTE. ſ. f. Pluralidad de perſonas. Viene del Latino *Gens*, *tis*, que ſignifica lo miſmo. Fr. L. de Gran. Symb. part. 1. cap. 1. Eſte es el punto que à fuego y ſangre ſe divide entre las *gentes*. Saav. Coron. Got. tom. 1. cap. 1. Paſſar à cuchillo tanta *gente* parecia crueldad.

Gente. Significa alguna vez perſóna en ſingular: como quando la Ronda encuentra à un hombre ſolo, y le pregunta, qué Gente?

Gente. Vale lo miſmo que Nacion: eſto es nacidos en diverſos climas y regiones, de diverſa Lengua y coſtumbres. Lat. *Gens*. Mex. Hiſt. Imper. Vid. de Vitelio, cap. 2. Y por todas vias y formas procuró juntar *gentes* de todas ſuertes. Marm. Deſcripc. lib. 1. cap. 3. Por manéra que no es de maravillar, ſi con la mudanza del tiempo y de las *gentes* ſe han perdido los antiguos nombres.

Gente. Se toma por lo miſmo que Exército, y las perſonas que le componen. Lat. *Gentes*

Digitized by Google

Marm. Descripc. lib. 1. cap. 1. Que no tenia otro remedio para salvar sus *gentes*.

Gentes. En la Germania significan las orejas. Juan Hidalgo en su Vocabulario. Lat. *Aures*.

Gente bahuna. La mas despreciable en la república. Lat. *Reipublicæ faces*.

Gente baxa. La que en la república es de poca estimación. Lat. *Ignobiles, obscuri homines. Infima plebs*.

Gente comun. Vale lo mismo que Gente vulgár, que no tiene nota ni distincion en la república. Lat. *Vulgus*.

Gente de armas. Era la gente de acaballo armada de todas armas, y cada uno llevaba un archero. Lat. *Cataphracti equites*.

Gente de bien. Vease Bien.

Gente de la hampa. Significa lo mismo que Gente licenciosa, desgarrada, valentona, y hecha à vivir à su libertad y gusto. Lat. *Gens effrani, libera*. Alfar. part. 2. lib. 2. cap. 2. Tuviera que gastar, y mocitos estudiantes, *gente de la hampa*, con quien pudiera darme quatro filos.

Gente del gordillo. La mas baxa del vulgo ù plebe. Lat. *Infima plebis, vulgique fordes*. Quev. Cuent. El Alguacil que vió que el Licenciado era de los del asa, y que todos los demás eran gente del *gordillo*, juzgó que el irse le venia à pedir de boca.

Gente de modo, ù de traza. La que observa la debida circunspección en obras y palabras. Lat. *Gens circumspecta, honorabilis*.

Gente de pelo, ù de pelusa. Se dice de la que es rica y acomodada. Llamanla assi porque anda siempre bien vestida. Lat. *Divites*.

Quev. Musc. 6. Rom. 27.

Madres las que teneis hijas,
assi Dios os dé ventúra,
que no se las deis à calvos,
sino à gente de pelúsa.

Gente de plaza. Llaman la que sale à la plaza en los Lugares à gastar el tiempo en conversacion, los quales comunmente son los mas ricos y acomodados. Lat. *Gens decita foro*.

Gente de trato. La que está dedicada à la negociacion, comercio ù mercancia. Lat. *Comercio, aut mercaturæ dedita gens*.

Gente principal. La que es ilustre por su nobleza, y tiene la principal estimacion en la república. Lat. *Nobilis, conspicua, illustris gens*. Burg. Gatom. Sylv. 3.

Mas como respetar à la Justicia
De gente principal *respeto sea*.

De *gente* en *gente*. Phrase que significa la extension de alguna noticia de unas personas à otras, ù de una Provincia ò Nacion à otras Provincias ò Naciones. Lat. *Ab una, ad alias gentes*. Gong. Son. 3.

Y assi la fama, que de gente en gente
Quiere que de los dos la igual memoria
Del tiempo y del olvido haya victoria.

Hacer *gente*. Levantar y reclutar soldados para componer una Compañía. Trahelo Covarr. en su Thesoro. Lat. *Milites asciscere. Copias conflare*.

Hacer *gente*. Metaphoricamente vale traher algunos à su opinion ò partido. Lat. *Partiarios avocare*.

Ser *gente*, ò *gentes*. Phrase con que se dá à entender, que se debe hacer estimacion de alguna persona, que es de prendas, de valór y provecho. Lat. *Adnotatione vel æstimatione dignum esse*.

Gentecilla. d. f. Dim. de Gente. La gente baxa, despreciable y de ruines costumores. Lat. *Plebs infimæ notæ*. Ponc. Quar. tom. 1. Serm. 3. §. 3. *Gentecilla* vil, entretenida en juguétes. Quev. Tacañ. cap. 21. Yo con los consejos de tan buen Maestro, y con las lecciones que me daba, tomé el mismo arbitrio, y me encaminó la *gentecilla* à propósito.

Gentil. s. m. El Idólatra ò Pagano, que no reconoce ni dá culto al verdadero Dios. Es tomado del Latino *Gentilis*. Fr. L. de Gran. Trat. de la Orac. part. 1. Lunes por la noche. Viviste en aquel tiempo como un *Gentil*, que no sabe qué cosa es Dios.

Gentil. adj. de una term. Galán, airóso, bien dispuesto y proporcionado de miembros y facciones: y assi se dice, Fulano es gentil mozo: Es una gentil dama, &c. Lat. *Lingam*. Espin. Escud. Relac. 1. Desc. 2. Advierta V. m. que quando la llamé *gentil*, no quise decir que no era Christiana, sino que tenia mui *gentil* talle y cuerpo.

Gentil. Se toma assimismo por alentado, atrevido, desembarazado y brioso. Lat. *Strenuus*.

Gong. Rom. burl. 12.

Y alzando la pierna
con gentil *denuedo,*
me argentó de plata
los zapátos negros.

Gentil. Vale tambien excelente, exquisito y esmerado en su género ù especie. Tomase tambien ironicamente para expresar alguna cosa mala: como Gentil necedad, gentil desvergüenza, &c. Lat. *Eximius*. Burg. Rim. Son. 106.

Penelope dichosa, no dispuso
Si fuiste casta, ò no, porque tenias
Mui gentiles *capónes que comias,*
Mientras faltaba tu marido assiso.

Gentil hombre. El sugeto que es noble por su nacimiento. Lat. *Nobilis*.

Gentil hombre. Se llama tambien la persona de distincion que se despacha al Rey con algun pliego de importancia, para darle noticia de algun buen sucesso: como la toma de una Plaza, el arribo de una flota, &c. Lat. *Nobilis nuncius regius*. Recop. de Ind. lib. 9. tit. 7. l. 3. No ha de llevar derechos ni aprovechamientos ningunos, à los *Gentiles hombres*, Correos, ni à los demás que se sirvieren de las Postas.

Gentil hombre. Se llama assimismo el que sirve con espáda acompañando alguna persona principal, yá sea señor, ò señora. Lat. *Stipator, Stator*. Figuer. Passag. Aliv. 2. Tras haber sido Page de Cámara, y favorecido no poco de mi dueño, me honró con que ciñesse espáda, dandome titulo de *Gentil hombre*.

Sold.

Digitized by Google

Sold. Pind. lib. 2. §. 10. No se como sanéan los Padres de familias, y aun Señores de Título, el uso que oy está introducido, sirviéndose de Escuderos galánes: *Gentiles hombres* los llaman en la Corte.

Gentilhombre de boca. Oficio en la Casa del Rey en clase de Caballeros, el mayór en grado despues del Mayordomo de semana. Su legítimo empléo es servir à la mesa del Rey, por lo que se le dió el nombre: y quando su Magestad come en público deben asistir tres Gentileshombres, el uno de trinchante, otro de Panetiér, y el otro de Copéro. Sirven tambien de acompañar, quando el Rey sale à la Capilla, ya sea en la de Palacio, ò en las fiestas de las Iglesias: y asimismo acompañan acaballo al Rey, quando sale à alguna funcion acaballo: y quando sale à campaña tenian obligacion de acompañarle con quatro caballos à su costa. Lat. *Stator, vel stipator regius.* Gil Gonz. Grand. de Madr. pl. 313. Están à su orden (del Mayordomo mayór) Mayordomos, *Gentileshombres de la boca*, Alcaldes de la Casa y Corte, Apossentadór y Azemilero mayor.

Gentilhombre de Camara. Criado del Rey, de mucha distincion, sujeto al Sumillér de Corps, è immediato à él en grado. Sirve de vestir y desnudar al Rey, de acompañarle quando sale en coche, y el que es de guarda aquel diá vá en el estribo del mismo coche del Rey. Sirvenle tambien ordinariamente dos à la mesa, haciendo los oficios de trinchante, y copéro. Lat. *Stipator regius cubicularius.* Espin. Art. Ballest. lib. 2. cap. 32. Están asimismo con el Rey los Caballeros, à quien les toca aquel lugar por sus oficios, que vienen à ser el Montero mayór y los *Gentileshombres de la Camara.*

Gentilhombre de la Casa. El que acompaña al Rey despues de los Gentileshombres de boca. Llamase tambien Acroy. Lat. *Secundus stipator Regius.* Gil Gonz. Grand. de Madr. pl. 314. Quando vienen Embaxadóres de otros Príncipes y Reyes, el Mayordomo semanéro vá à casa del Embaxadór la primera vez, acompañado de los *Gentileshombres de la Casa* del Rey, y le trahe à Palacio.

Gentilhombre de manga. Empleo honorifico en la Casa Real, creado de poco tiempo à esta parte para servir al Príncipe, y à cada uno de los Infantes, mientras están en la menor edad. Su encargo es asistir continuamente al cuidado de la Persóna Real à quien está asignado, darle el brazo quando lo necesita: y quando sale de casa va en el estribo de la mano izquierda del coche de la Persóna. Lat. *Infantis Regii Stipator.*

Sin mas que su cuerpo *gentil.* Phrase adverbial, con que se dá à entender la cortedad de hacienda y medios de alguno, que no posée otra cosa que lo que trahe sobre sí. Lat. *Omnia sua secum portans.* Quev. Cas. de locos. *Sin mas* caudal, *que sus cuerpos gentiles.*

Gentileza. s. f. Gallardia, buen aire y disposicion del cuerpo, bizarria, donáire y garbo. Lat. *Elegantia. Venustas.* Cerv. Quix. tom. 1. cap. 28. No porque à mi me pareciesse mal la *gentiléza* de Don Fernando. Burg. Rim. Son. 95.

De Antígono pintó la gentiléza,
Pueslo de un lado aquel Pintór discreto.

Gentileza. Significa tambien desembarázo, garbo, despejo y facilidad en la execucion de alguna cosa. Lat. *Expeditio. Facilitas.* Burg. Gatom. Sylv. 7.

Con tanta gentiléza,
Al caballo arrimaba
La estrella de la espuela,
Y con la negra rienda le animaba.

Gentileza. Se toma asimismo por ostentacion, bizarria, adorno y gala. Lat. *Ostentatio.* Marm. Descripc. lib. 1. cap. 24. Otras señales usan hacer las mugéres de los Alárabes por *gentiléza*, las quáles se labran los pechos, las manos, los brazos y los piés.

Gentileza. Vale tambien lo mismo que Urbanidad y policía. Lat. *Urbanitas. Politia.* Amer. Mor. lib. 6. cap. 25. Tan ajéno de la policía y *gentiléza* de los Romanos.

GENTILICO, CA. adj. Lo que pertenece à los ritos y costumbres de los Gentiles. Lat. *Gentilicus.* Ov. Hist. Chil. lib. 3. cap. 18. Poniendole sus vestidos, y cama, rico de comida y bebida al rito *Gentilico.* Nuñ. Empr. 26. Qué estimacion hará el plebeyo de las verdades Cathólicas, si en el que las predica mira costumbres *gentilitas.*

GENTILIDAD. s. f. La falsa Religion de los Gentiles ò Idólatras. Lat. *Gentium falsa Religio.* Fr. L. de Gran. Trat. del Amor de Dios, part. 1. cap. 4. Quien en medio de las tinieblas de la *Gentilidad* alcanzó tanta luz!

Gentilidad. Se toma tambien por el conjunto y agregado de los Gentiles. Lat. *Gentes, ium. Gentilitas.* Maner. Prefac. §. 7. Para los sabios de la *Gentilidad* escribio un libro de la naturaleza del alma.

GENTILISMO. s. m. Lo mismo que Gentilidad. Ov. Hist. Chil. lib. 5. cap. 15. En la salvación de los predestinados, que de aquel *Gentilismo* han subido al Paraíso.

GENTILIZAR. v. n. Observar los ritos de los Gentiles. Lat. *Gentium ritus referre, vel exercere.* Gil Gonz. Grand. de Madr. lib. 1. cap. 7. Mandó que los Fieles no ayunassen los Domingos, ni los Jueves, porque en ellos los Gentiles celebraban sus ayunos, y no pareciesse que los Christianos *gentilizaban* con ellos.

GENTILMENTE. adv. de modo. Con destreza, aire y desembarazo. Lat. *Eleganter.*

Gentilmente. Se usa rambien por ironía para expressar lo mal que alguno ha executado una cosa: y assi se dice, Gentilmente lo has hecho.

GENTIO. s. m. La muchedumbre de persónas de todas classes en algun concurso. Viene del Latino *Gens, tis.* Lat. *Hominum confluentium confusa multitudo.* Chron. gen. part. 1. cap. 135. E allegó gran *gentio* de Aldeanos y peónes. Pant. Rom. 1.

Acó-

Digitized by Google

Acometa, pues te asisso,
tu Milicia veterana
A tan bisoño gentío.

GENTUALLA. ſ. f. La Gente mas deſpreciable de la Plebe. Otros dicen Gentalla. Lat. *Plebis ſordes.*

GENUFLEXION. ſ. f. La accion de doblar la rodilla en ſeñal de reverencia. Pronunciaſe la *x* como *cs*. Lat. *Genuflexio.* Marq. Gobern. lib. 2. cap. 16. Con que ſe convence de camino la impiedad de los que ponen lengua en las inclinaciones, *genuflexiónes* y poſtraciones que ſe acoſtumbran en los choros de las Religiones.

GENUINO, NA. adj. Puro, proprio, naturál, y ſin mezcla ni artificio alguno. Es del Latino *Genuinus.* Ov. Hiſt. Chil. lib. 3. cap. 1. La excuſa mas *genuina* y verdadera, es que eſtos miſerables no tuvieron dicha de haber viſto el capitulo del Exodo. Colmen. Eſcrit. Segob. pl. 714. Eſtaban poco conformes con el texto *genuino* Griego.

GEODESIA. ſ. f. El arte ò ciencia de medir la tierra. Es la ſegunda parte de la Geometria, que ſirve para medir todas las ſuperficies y figuras planas. Lat. *Geodeſia.*

GEODETICO, CA. adj. Lo que pertenece y dice relacion à el arte ò ciencia de medir la tierra. Lat. *Geodeticus.*

GEOGRAPHIA. ſ. f. Ciencia que trata de la deſcripcion univerſal de toda la tierra. Toſc. tom. 8. pl. 81. Es voz Griega, de quien la tomaron los Latinos. Lat. *Geographia.* Figuer. Plaz. univ. Diſc. 36. De modo que tanto ſuena *Geographia*, quanto deſcripcion de la tierra.

GEOGRAPHICO, CA. adj. Lo que toca ò pertenece à la Geographia. Lat. *Geographicus.* Figuer. Plaz. univ. Diſc. 36. Al Geógrapho ò Coſmógrapho pertenece la referida deſcripcion de la tierra, y aſsimiſmo el conocimiento de climas, paralélos y medidas *geográphicas.*

GEOGRAPHO. ſ. m. El Profeſſór de la Geographía. Lat. *Geographus.* Marm. Deſcripc. lib. 1. cap. 1. Los *Géographos* Africanos tienen por Africa ſolamente las Provincias del Reino de Túnez. Figuer. Plaz. univ. Diſc. 36. Los antiguos *Géographos* no tuvieron entero ni particular conocimiento de toda eſta ſuperficie de la tierra.

GEOMANCIA. ſ. f. Eſpecie de Mágia y adivinacion ſuperſticioſa por los cuerpos terreſtres, ò con lineas, circulos ò puntos hechos en la tierra. Es voz Griega. Lat. *Geomantia.* Comend. ſob. las 300. Copl. 129. Iten la *Geomancia*, que es adivinacion por los terremotos è abertúras de la tierra.

GEOMANTICO. ſ. m. El dado al eſtudio de la Geomancia. Lat. *Geomanticus.* Saav. Republ. f. 80. Los *Geománticos* por puntos iguales ò deſiguales: los quales reducian à los ſignos del Cielo, juzgando por ellos como por las caſas del Zodíaco.

GEOMETRA. ſ. m. El que profeſſa el eſtudio de la Geometría. Lat. *Geometra.* Figuer. Plaz. univ. Diſc. 23. Ningun *Geómetra* halló haſta ahora la verdadera quadratúra del circulo. Ponc. Quar. tom. 1. Serm. 4. §. 1. El *Géometra* reconoce la medida y la circunferencia, no de la tierra elementár, ſino de la ſuya propria.

GEOMETRIA. ſ. f. Ciencia que trata de lo menſurable en quanto menſurable: eſto es en quanto ſe puede medir, dividir, aumentar, &c. ſin atender à la matéria ni à ſus qualidades. Es una de las partes mas principales de la Mathemática, y ſe divide en eſpeculativa y práctica. La eſpeculativa manifieſta ſolamente la verdad de las propoſiciones, demonſtrando las propriedades y atribútos de las coſas menſurables: y la Práctica dá reglas con que dirige las operaciones, para que ſalgan con acierto. Es voz Griega, que ſignifica Medida de la tierra. Lat. *Geometria.* Figuer. Plaz. univ. Diſc. 23. Sigueſe pues ſer la *Geometria* Maeſtra caſi de todas Artes.

GEOMETRICAMENTE. adv. de modo. Conforme al méthodo y reglas de la Geometria. Lat. *Geometricè.* Lanuz. Hiſt. de Arag. tom. 1. cap. 32. Que, quadrados *geometricamente*, ſon ocho mil ochocientos y cincuenta y cinco.

GEOMETRICO, CA. adj. Lo que pertenece à la Geometría. Lat. *Geométricus.* Valer. Chron. part. 1. cap. 13. Eſtos codos entienden los Doctóres codos *geométricos*, que cada uno es ſeis de los nueſtros. Figuer. Plaz. univ. Diſc. 23. Marſilio Ficino enſeña ſer la proporcion *geométrica*, neceſſaria para la juſticia diſtributiva.

GEOTICO, CA. adj. Coſa perteneciente à la tierra, ò que ſe executa con ella. Es tomado de la voz Griega *Geos*, que ſignifica la tierra. Lat. *Geoticus, a, um.* Lop. Peregr. lib. 1. f. 45. Son algunas deſtas coſas ilufiones, engaños y apariencias, encantos *géoticos*, ò imprecaciones.

GERARCHA. ſ. f. El ſuperior y principal en el orden de las coſas ſagradas, aſsi en el Cielo como en la tierra. Es voz Griega, y ſe pronuncia la *ch* como *k*. Ya tiene mui poco uſo. Lat. *Hierarcha.* Espej. de la vid. hum. lib. 2. f. 69. Cá, ſegun Dionyſio, neceſſario es un ſoberano *Gerarcha* que alumbre à los que rige.

GERARCHIA. ſ. f. El orden y ſubordinacion que en qualquiera República bien ordenada, tienen las diverſas claſſes de ſugétos que la componen: como en la Eccleſiaſtica los Prelados ſuperiores è inferiores, y los Clérigos: en la ſecular los Principes, ſeñores, nobles y plebeyos. Aplicaſe eſta voz principalmente y como por excelencia à el orden y diſpoſicion de los choros de los Angeles. Es voz Griega, que ſignifica Principado ſagrado: y ſe dice tambien mui comunmente Hierarchía. Pronunciaſe la *ch* como *k*. Lat. *Hierarchia. Ordo.* Fr. L. de Gran. Compend. lib. 1. cap. 15. §. 1. Y de la manera que eſtán repartidos los hombres, lo eſtán en ſu manera los Angeles, divididos en tres *Gerarchias*, que ſe reparten en nueve choros. L. Puent. Eſtad. tom. 2. trat. 1. cap. 1. Como la *Gerarchia* ceſ-

Digitized by Google

leſtial tiene nueve órdenes y Choros de Angeles, que aſsiſten en aquella Corte, y ſon Miniſtros de Dios..... aſsi la *Gerarchia* Eclesiáſtica abraza otras nueve fuertes de perſonas, diputadas con varios oficios, para bien de toda la Igleſia.

Hombre de alta ò ſupréma *Gerarchia*. Se llama el Perſonage de elevada eſphera, y que eſtá en la mayor eſtimacion, por lo eſclarecido de ſu ſangre, ò por ſus méritos próprios. Lat. *Superioris ordinis homo.*

GERARCHICO, CA. adj. Lo que toca ò pertenece à la Gerarchia. Lat. *Hierarcicus.* M, Ayal. Serm. tom. 1. pl. 283. Tambien ſon y deben llamarſe Prelados y Superiores: pidiendolo aſsi eſſencialmente el orden *gerarchico* del gobierno.

GERGA. Veaſe Xerga.

GERGON. Veaſe Xergón.

GERIFALTE. ſ. m. Eſpecie de halcón, el mayór en cuerpo de todos ellos, y caſi del tamaño del aguila. El colór de ſus plumas, quando pequeños, es pardo obſcuro, y deſpues que la mudan ſe vuelve de colór azúl, y el pecho lleno de pintas blancas. Tiene la cabéza fuerte, el pico coryo, las uñas fuertes y agudas: los pies de colór verde azulado, que con el tiempo ſe vuelve blanco ò amarillo. Es velociſsimo y animoſo, y perſigue las aves por el áire haſta rendirlas y abatirlas al ſuelo. Es tomado del Latino *Hierofalco*, y ſe llama tambien Girifalte. Espin. Art. Balleſt. lib. 3. cap. 2. El mayór de los halcónes es el *Gerifalte.*

Gerifalte. Se llama tambien cierta eſpecie de culebrina de mui poco calibre, que por ſer de poco provecho, no ſe uſa yá en fundiciones de importáncia. El P. Toſc. tom. 5. pl. 458. le llama Grifalto. Lat. *Bellicum tormentum inferioris ordinis.*

Gerifalte. En la Germanía ſignifica lo miſmo que Ladrón. Juan Hidalgo en ſu Vocabulario. Lat. *Raptor.* Alfar. part. 1. lib. 3. cap. 10. Yo iba por la vianda, y veo que otros dos *gerifaltes* como él, entraban por el corredór.

GERIGONZA. ſ. f. El dialecto ò modo de hablar que uſan los Gitános, ladrónes y rufiánes, para no ſer entendidos, adaptando las voces comunes à ſus conceptos particulares, è introduciendo muchas voluntárias. Covarr. ſiente puede venir eſta voz del nombre Latino *Gyrus, ri*, por la vuelta y rodéo que hai en las voces y mudanza de la ſignificacion: ò que ſe pudo decir quaſi *Gregigonza*, por lo peregrina que era en lo antiguo la lengua Griega. Llámase tambien Germanía. Lat. *Cingarorum idioma.*

Gerigonza. Se llama por extenſion todo aquello que eſtá obſcuro, y dificultoſo de percebir ò entender. Lat. *Inordinatus Sermo.* Quev. Fort. Eſtaba un Poeta en un corrillo leyendo una cancion cultiſsima, tan ateſtada de Latines y tapiada de *gerigonza*..... que el auditorio quedó en ayunas. Cerv. Quix. tom. 1. cap. 11. No entendian los Cabreros aquella *gerigonza* de Eſcudéros y Caballeros andantes.

Andar en *gerigonzas*. Phraſe que vale lo miſmo que andar en tergiverſaciones, rodéos ù detenciones malicioſas. Lat. *Fraudibus uti, vel tergiverſationibus.*

Hacer *gerigonzas*. Phraſe que ſignifica lo miſmo que executar acciones ridículas, y extrañas. Lat. *Geſticulari.* Espin. Eſcud. Relac. 1. Deſc. 16. *Hacia* el Gitano mil *gerigonzas* ſobre el macho, de manéra que tenia yá muchos golóſos que le querian comprar.

GERMANESCO, CA. adj. Lo que toca ò pertenece à la Germanía. Lat. *Cingarius.* Cerv. Nov. 3. pl. 106. Les fué diciendo y declarando otros nombres de los que ellos llaman *Germaneſcos*, ò de la Germanía.

GERMANÍA. ſ. f. Lo miſmo que Gerigonza. Quev. Tacañ. cap. 14. Hablaronſe los dos en *Germanía*, de lo qual reſultó darme un abrazo y ofrecerſeme.

Germania. Significa tambien Amancebamiento. Juan Hidalgo en ſu Vocabulario. Lat. *Concubinatus.*

Germania. Se llamó tambien la junta de comuneros, que en el Reinado del Emperador Carlos Quinto ſe levantaron en el Réino de Valencia. Lat. *Popularis factio.* Sandov. Hiſt. de Carl. V. lib. 3. §. 38. Los males deſta *Germania*, y los daños que de ella ſe ſiguieron, ſe ditán en la relacion de las Comunidades que huvo en eſte Réino.

GERMANO, NA. adj. Puro, genuino, conforme à ſu naturaleza, ſin mezcla de corrupcion, ni alteracion. Es voz Latina *Germanus.* Florenc. Mar. tom. 2. Serm. 2. de la Preſentacion, punt. 1. Tengo dificultad en que ſea eſſa la expoſicion legitima y *germána* de eſte lugár.

Germano. En la Germanía vale Rufian. Juan Hidalgo en ſu Vocabulario. Lat. *Procus.*

GEROGLYPHICO. ſ. m. Expreſsion del concepto, y lo que ſe quiere decir, por figuras de otras coſas que ſe ofrecen à la viſta: como la palma lo es de la victória, y la paloma del candór del ánimo. Los Egypcios fueron los primeros que los inventaron. Algunos dicen Hieroglyfico. Lat. *Hieroglyphica, ſeu ſymbola ſacra.* Manriq. Santor. lib. 2. Serm. 1. §. 4. Si el jumento es el animal mas pobre, pongaſe por *geroglyphico* de la ſabiduría, no obſtante que ſea el mas ſerdo de todos. Figuer. Plaz. univ. Diſc. 27. El fin de los *geroglyphicos* era repreſentar con la naturaleza de la coſa pintada, el intento del Eſcritór.

GERRICOTE. ſ. m. Eſpecie de guiſado ò potáge, que ſe compone de almendras mondadas y desleídas en caldo de carnéro ò gallina, y deſpues ſe cuece con un pedazo de azúcar, ſálvia, almendras y gengibre. Maeſſ. Robert. f. 24. Lat. *Pulmentum ex amygdalis ſaccharo ſalviaque.*

GERTAS. ſ. f. Voz de la Germanía, que ſignifica las oréjas. Juan Hidalgo en ſu Vocabulario. Lat. *Auricula.*

GERUNDIO. ſ. m. Term. de Gramática. Aque-lla

Digitized by Google

lla parte del verbo con que se significa la coexistencia y concomitancia de dos acciones: como Leyendo me diverti. Andando à caza me cansé, &c. Es del Latino *Gerundium*. Solorz. Polit. lib.3. cap. 19. Y hablando como hablan por *gerúndio* ò ablativo absoluto, es llano que inducen condicion. Pant. Rom. 7.

Todo el gerúndio *de dár*
puede ser lacayo vuestro
en lo pródigo: perdone
Nebrixa, si le desmiento.

Gesolreut. s. m. El primero de los signos de la música, segun el systema de Guido Aretino. Este signo es uno de los tres que sirven de claves para la Música, colocandole en una linea de las del Pentagramma, para determinar à qué signo corresponde cada una de las otras lineas, y espacios, y se nota con una *G*: Tosc. tom.2. pl.381. y 384.

Gestas. s. f. usado en plural. Las actas ò hechos de Príncipes ò Personas principales, al modo de las Actas de los Apóstoles. Es voz antiquada. Lat. *Principum Acta vel Gesta*. Chron. gen. Prolog. Escribieron otro si las *Gestas* de los Príncipes, è tambien de los que ficieron mal.

Gestear. v. a. Hacer gestos y movimientos ridículos, abominando ù desprseciando alguna cosa. Es formado del nombre Gesto. Lat. *Gesticulari*. Figuer. Passag. Aliv. 2. Todo era mofarle, todo escarnecerle, todo *gestearle*, passándo mui buenos ratos con su figúra.

Gestero, RA. adj. El que tiene por costumbre hacer gestos. Lat. *Gesticulator*.

Gesticulacion. s. f. Lo mismo que Gesto, aunque menos usado. Lat. *Gesticulatio*. Argens. Maluc. lib.5. pl.185. Salen de esta Isla todas las compañias de representantes, que con fábulas, y mas con *gesticulaciones* y bailes, pandéros, gaitas y sonajas, discurren por la India.

Gesticular. adj. de una term. Lo que pertenece à los gestos y movimientos ridículos. Lat. *Gesticularis* vel *Gesticulatorius*. Lop. Dorot. f.30. Se ván olvidando los instrumentos nobles, como las danzas antiguas, con estas acciones *gesticuláres*, y movimientos lascivos.

Gesto. s. m. El rostro y semblante de qualquiera persona. Sale del verbo Latino *Gestio, tis*. Lat. *Os, oris. Facies, ei. Gestus, us*. Pulg. Clar. var. Rey D. Henr. IV. El Rey Don Henrique Quarto, hijo del Rey Don Juan el Segundo, fué hombre alto de cuerpo y hermoso de *gesto*. Garcil. Son.5.

Escrito está en mi alma vuestro gesto,
Y quanto yo escribir de vos deseo.

Gesto. Se llama tambien el movimiento del rostro en alguna parte fuya, significando el gusto ò pesár, la complacencia ù disgusto de alguna cosa. Lat. *Gestus, us*. Cast. Hist. de S.Dom. tom.1. lib.1. cap.45. Y con *gestos* y ademánes, y palabras y voces, mostraba el fuego de ira y rencór, que dentro de su pecho ardia. Espin. Escud. Relac.2. Desc.3. Yo debia de estár con el rostro pálido de la turbación: y con esto y hacerles un *gesto* de abominable demónio, desmayaron todos.

Gesto. Vale tambien aspecto, orden y disposicion de alguna cosa. Lat. *Ordo. Dispositio. Aspectus*. Acost. Hist. Ind.lib.1. cap. 5. Qual sea el *gesto*, ò manera de este Cielo, que está à la banda del Sur, preguntanlo muchos Españoles en Europa.

Gesto. Significa asimismo semejanza, apariencia y parecer à la vista. Lat. *Similitudo. Relatio*. Pic. Just. f.19. Pero con licencia de los Leonéses, mas *gesto* tiene de caballete de tejado, que de puente passagéra.

Estár de buen *gesto*. Phrase que significa estár templado, agradable y alegre; como estár de mal gesto, estár destemplado de enójo, enfádo ù melancolia: porque estas passiones se manifiestan en el rostro. Lat. *Hilarem se vultu prodere*.

Hacer *gestos*. Vale lo mismo que hacer movimientos ridículos, provocativos à risa, con el rostro, manos y cuerpo. Lat. *Mimum agere. Gesticulari*. Maner. Apolog. cap.19. Si la suputacion se habia de hacer por los dedos, era menester *hacer* muchos *gestos* con las manos, abriendo y doblando dedos. Corn. Chron. tom.1. lib.1. cap.9. Se le ponia delante *haciendole* tantos *gestos*, y visajes, que tuviera sobrada disculpa fu miedo, y turbación.

Hacer *gestos* à alguna cosa. Vale asimismo mostrar displicencia y hacer melindres de ella. Lat. *Respicere. Repudiare*. Canc. Obr. Poet. f. 106.

Haga gestos *à la polla,*
y melindres à la trucha.

Poner *gesto*. Mostrar enójo ò enfádo con el semblante. Lat. *Asperum exhibere aspectum, Frontem contrahere*.

Ponerse à *gesto*. Aderezarse, y componerse para parecer bien. Lat. *Fucari. Fucum agere*.

Geta. s. f. Los lábios que salen mui afuera del encaxe del rostro, las narices y la barba. Covarr. siente se llamó asi por la semejanza que tiene con las setas ù hongos. Lat. *Prorrecta, vel prominentia labra*. Quev. Fort. Entró Venus..... à medio afeitar la *geta*, y el moño que la encorozaba de pelambre la cholla, no bien encasquetado por la prisa.

Estár con tanta *geta*. Mostrar el sentimiento, ù enfádo contra alguno. Lat. *Prorrectum, torvumque rostrum ostendere*.

GI

Giba. s. f. Lo mismo que Corcóba. Es del Lano *Gibbus*. Quev. Fort. Flechados de obediencia, con las espaldas en *giba*. Jacint. Pol. pl.131.

Dicen que estás afrentado
los que la giba *te vén:*
y algunos, Fábio, lo creen,
porque siempre estás cargado.

Giba. Vale tambien molestia y pesadéz de alguna persona. Lat. *Molestia. Fastidium*.

Gi-

Digitized by Google

GIBA. En la Germanía significa bulto: y tambien las alforjas. Juan Hidalgo en su Vocabulario.

GIBADO, DA. adj. Lo mismo que Corcovado. VALVERD. Anatom. lib. 1. cap. 5. Y por esso fué hecho de un hueſſo duro, *gibado* de fuera, y de dentro escavado.

GIBAR. v. a. Oprimir à otro haciendole doblar el cuerpo, como le tiene el que es corcovado. Lat. *Opprimere. Contorquere.*

GIBAR. Metaphoricamente vale Moleſtar y enfadar, eſpecialmente con la conversación. Lat. *Faſtidire. Moleſtiam inferre.*

GIBADO, DA. part. paſſ. del verbo Gibar en sus acepciones. Lat. *Oppreſſus. Moleſtiâ affectus.*

GIBOSO, SA. adj. Lo mismo que Corcovado. GRAC. Mor. f. 160. Leon, aquel Bizantino, siendo denoſtado de un *giboſo* que tenía flaca vista, le respondió, &c. Meſi. P. Camil. lib. 1. cap. 14. Supo de verdad ſer rico, y deshacer lo *gibóſo* del camello para entrar por el ojo de la aguja.

GIBOSA. Dicen los Astrólogos estár la Luna despues del quarto creciente, hasta cerca del plenilunio, y despues de este hasta cerca del quarto menguante: en cuyos tiempos aparece mayór que dichótoma, y menos que llena. Lat. *Gibboſa Luna.*

GIFERADA. Veaſe Xiferada.

GIFERIA. Veaſe Xiferia.

GIFERO. Veaſe Xiféro.

GIGANTAZO. ſ. m. Aument. El gigante grande y desmesurado. Lat. *Procerus gigas.* PONC. Quar. tom. 1. Serm. 1. §. 4. Es posible que un *gigantázo* como aquel haya menguado tanto?

GIGANTE. ſ. m. El que excede demasiadamente la regular estatúra de los otros hombres. Es tomado del Latino *Gigas, antis*, que significa lo mismo. PALAF. Hiſt. R. Sagr. lib. 5. cap. 4. num. 387. Grande seria la expectacion de Israél y Paleſtina, de vér tan desigual batalla: un mancebo pelear con un *gigante*. Ov. Hiſt. Chil. lib. 3. cap. 6. Hallaron pisadas de hombres de grande estatúra, y encontraron tambien dos canóas de Indios, que por ser tan grandes y robustos los llamaron *Gigantes*.

GIGANTE. Se llama metaphoricamente al que excede y sobreſale à otros en el ánimo, fuerzas ù otra qualquiera habilidad de virtudes ò vicios: y asi ſe ſuele decir de los Santos, que es un gigante de perfeccion. Lat. *Gigas.* ABARC. Annal R. D. Pedro el I. cap. 1. num. 9. Madre de aquellos dos Soles de la Fé, y *Gigantes* de la Chriſtiandad San Lorenzo y San Vicente.

GIGANTES. Se llaman tambien los Gigantónes que ſe ſuelen sacar en la procesion del Corpus: Lat. *Gigantum imagines.* TEJAD. Leon Prodig. part. 1. Apol. 26. Para celebrar la fiesta del Corpus en otro Pueblo, vecino pocas leguas, enviaron seis grandes y robuſtos *gigantes*, dos enanos, y la tarasca. ZUÑIG. Annal. Año 1671. num. 11. Precedian, como en el dia del Corpus, la tarasca y *gigantes* con galas de nueva phantaſia.

GIGANTE EN TIERRA DE ENANOS. Apodo que ironicamente ſe dá al hombre de pequeña estatúra. Lat. *Inter pygmæos gigas.*

GIGANTE. adj. de una term. Exceſsivo ù demasiadamente eminente ò sobreſaliente en su linea: y asi ſe dice, Fuerzas gigantes. Lat. *Giganteus.*

GIGANTES. Se llaman en la Germanía los dos dedos mayores de la mano. Juan Hidalgo en su Vocabulario. Lat. *Digiti longiores.*

GIGANTEA. ſ. f. Lo mismo que Gyraſól. ARTEAG. Rim. f. 99.

Eſſa hierba Gigantéa,
que bebe las luces dél.

GIGANTEO, TEA. adj. Lo que toca ò pertenece à los Gigantes. Lat. *Giganteus.* CESPED. Hiſt. de Philip. IV. lib. 1. cap. 6. Sus naturales ſon mui roxos, de cuerpos recios *gigantéos*, humór colérico ſanguino, monſtruoſas fuerzas, confiados, fieros, crueles, iracundos, y que ſe desarman tardamente. JAUREG. Pharſ. lib. 8. Oct. 54.

Y arrojan de la eſpalda gigantéa,
Pieles de fieras lybica y nemèa.

GIGANTICIDA. ſ. m. El que mata gigantes. Es voz puramente Latina. LOP. Circ. f. 41.

Oy morirás cruel giganticida,
Que haſta darte la muerte, eſpero vida.

GIGANTICO, CA. adj. Lo mismo que Gigantéo. VILLEN. Trab. cap. 12. Quando vén que el mugeriego eſtádo ſe defiende de las *gigánticas* tentaciones.

GIGANTILLA. ſ. f. Figura de paſta de una gran cabeza, y miembros desproporcionados en estatúra pequeña. Destas ſe llevan dos por guia de los Gigantónes en la procesion del Corpus, la una de hombre, y la otra de muger. Y por semejanza ſe llama asi à la muger mui grueſſa y baxa de cuerpo. Lat. *Gigantis figura ſtatura depreſſa.*

GIGANTIZAR. v. n. Crecer como gigante en alguna cosa. Lat. *Giganteo creſcere modo.* VILLEN. Trab. cap. 9. Si le vé *gigantizar* en vicios, ò carnalidades, debe reprehenderlo.

GIGANTON. ſ. m. Aument. de Gigante. Lat. *Maximus gigas.*

GIGANTÓNES. Se llaman unas figuras de gigantes fabricados, las manos y cabeza de carton, y lo demás del cuerpo de una armadúra de madera, sobre la qual ſe les pone los veſtidos. Sirven principalmente para la celebridad del Corpus. Llamanſe tambien Gigantes. Lat. *Gigantum ſimulachra.* CORR. Cint. lib. 2. f. 77.

De eſta echa ſe proveen
los Corpus de gigantónes.

GIGOTE. ſ. m. Eſpecie de guiſado, que ſe hace rehogando la carne en mantéca, y picandola en piezas mui menúdas, ſe pone à cocer en una cazuela con agua, y despues ſe sazóna con diverſas eſpecias. Covarr. dice viene del Francés *Gigot*, que significa la pierna. Lat. *Caro minutatim conciſa.* QUEV. Fort. Engullen-

Digitized by Google

doſe los ganádos hechos *gigóte*. PANT. Rom. 15.

Serán menúdo gigóte
ſus pechugas y caderas,
y en Sábado pepitoria
ſus alónes, cuello y piernas.

GIGOTE. Se llama por ſemejanza qualquiera otra comida, picada y dividida en piezas menúdas. Lat. *Minutal, alis.* GONG. Rom.burl.1.

Grandes hombres padre y hijo
de regalarſe en verano,
con gigótes *de pepino,*
y los Inviernos de nabo.

Hacer *gigóte* alguna coſa. Vale lo miſmo que dividirla en piezas pequeñas ò menúdas. Lat. *Minutatim concidere.*

GIJAS. ſ. f. Lo miſmo que carnes, ò fuerzas: y aſsi ſe dice del hombre que es flaco y debil, que es hombre de pocas Gijas. Lat. *Vigor. Craſsities.*

GILGUERO. Veaſe Xilguero.

GIMELGAS. ſ.f. Voz naut. Unos palos largos, que regularmente llevan los navios para favorecer los palos principales, ſi deſcubren alguna rehendidúra: por la una cara ſon ochavados, y la otra hacen como teja para que aſsiente mejor en el redondo del palo que la neceſsitare. Vocab. Marit. de Sev. Lat. *Pali ſubſecundarij, vel ſuffultorij.*

GIMIO. Veaſe Ximio.

GINEBRA. ſ. f. Inſtrumento groſſéro, inventado ſolo para hacer ruido. Componeſe de ocho ù diez palos tendidos, redondos, enſartados por ambas puntas, y el mayór de largo de una tercia: los demás ván en diminucion hácia arriba. Tócaſe dando en ellos con otro palo como de tambór con que ſe forma el ruido. Lat. *Ruſticum, vel paſtorale pſalterium.* COLMEN. Hiſt. de Segob. cap. 49. §. 17. Dos gáitas zamoránas, dos adúfes ò pandéros, dos *ginébras*, dos ſinfonias. CORR. Cint. lib.4. f.206. Succidiendo à los caſcabéles inquietos, el rumór de adúfes, morteruélos, *ginébras* y otros inſtrumentos.

GINEBRA. Metaphoricamente ſignifica ruido confuſo de voces humanas, ſin que ninguna pueda percebirſe con claridad y diſtinción. Lat. *Vocum tumultuarius ſonus.*

GINEBRADA. ſ. f. Cierto género de hojaldre ò tortada, hecha de manteca de vacas, azúcar y otras coſas. Pudo llamarſe aſsi por haberſe inventado en Ginébra. Lat. *Libum Genevenſe.* Pic. Just. f.131. Comenzamos à hacer penitencia con un jamón, y con ciertas *ginebrádas* bien obradas.

GINESTA. ſ. f. Lo miſmo que Retáma. LAG. Dioſc. lib.4. cap.159. El ſpartio que aqui nos pinta Dioſcórides, es aquel que ſe llama en Latin Geniſta, y en Eſpañol *Gineſta* ò Retáma.

GINETA. ſ. f. Eſpecie de hurón ò fuina, que tiene el colór caſtáño obſcuro, y por debaxo del cuello blanco. El pellejo huele como almizcle, y aderezado ſirve para aforrar las ropas, como las martas ò armiños. Llámaſe mas comunmente Patialvillo. Lat. *Iclteris, idis.* MARM. Deſcripc. lib.1. cap.38. En que habia gran quantidad de marfil, y muchos fardos de pellejos de martas, *ginétas*, lobos cervales, y onzas. ESPIN. Art.Balleſt. lib.2.cap.41. Hai otra eſpecie de hurón, que llamamos Patialvillo.... y ſe cree es eſte animál el que llamamos *Ginéta.*

GINETA. Cierta eſpecie de lanza corta con el hierro dorado, y una borla por guarnicion, que en lo antiguo era inſignia y diſtintivo de los Capitánes de infanteria. Lat. *Militaris ſcipio.* SANDOV. Hiſt.de Carl.V.lib.22.§.32. Fué allá el Marqués del Vaſto, y viſto el deſconcierto en el tirar, entendiendo era con malicia, mató con la *ginéta* dos artilléros. SAAV. Empr.23. Y por lo menos huvieſſen ſervido quatro años, y merecido la *ginéta* por ſus hechos.

GINETA. Cierto modo de andar acaballo recogidas las piernas en los eſtribos, al modo de los Africanos. Lat. *Brevibus aſtrabis equitatio.* ESPIN. Art.Balleſt.lib.2.cap.32. Aguarda alli el Rey acaballo à la *ginéta*, veſtido de gala, à uſo de montería. INC. GARCIL. Hiſt. de la Flor.lib.2.part.2.cap.24. Iba corriendo à media rienda otro Caballero llamado DiegoVelazquez.... no menos dieſtro en la *ginéta* que el paſſado.

Traher el juicio, el corazón ò los caſcos à la *ginéta.* Phraſes que ſe dicen de los bullicioſos, con locúra y ſin aſsiento en nada, que todo lo rien y celebran, ſin méthodo ni juicio. Lat. *Irrequietè agere.* Pic. Just. f. 131. Aſsi que ſola la memoria deſta pieza de oro me hacia *traher el corazón à la ginéta.*

GINETE. ſ.m. El Soldádo de acaballo que pelea con lanza y adarga, y lleva encogidos los pies con eſtribos cortos, que no paſſan de la barriga del caballo. El P. Guadix ſiente que es voz Arábiga, tomada del nombre *Genet*, que ſignifica Soldádo. Lat. *Eques levis armaturæ.* SANDOV. Hiſt. de Carl. V. lib.22. §. 21. Echaron de vér los *ginétes* el peligro en que ſu General eſtaba, y determinaron de morir, ò ſacarlo dél.

GINETE. Se llama tambien el que ſabe montar bien un caballo, y es dieſtro en el manejo de él. Lat. *Dexter equitator.* CERV.Quix.tom. 1. cap.41. Apenas huvo dicho eſto el Chriſtiano cautivo, quando el *ginéte* ſe arrojó del caballo y vino à abrazar al mozo. ESPIN. Eſcud. Relac.2.Deſc.11. Quiero que con libertad te alegres en eſtas fieſtas.... para que te diviertas viendo tan excelentes *ginétes*.

GINGLAR. v. n. Moverſe colgado de una parte à otra, como el columpio. Lat. *Pendulum in utramque partem ferri.* Pic. Just.f.131. Que de ſolo oirlo, me *ginglaba* el corazón.

GINJOL. (Ginjol) ſ. m. Lo miſmo que Azufaifo. Trahe eſta voz Covarr. en ſu Theſoro; pero no tiene uſo.

GIRA. ſ. f. El pedazo de tela cortado de la demas. Lat. *Segmen tela.*

GIRA. Vale tambien el banquéte eſpléndido que ſe hace entre amigos, con regocijo, bulla y chacóta. En eſte ſentido es voz Arabiga, que ſe-

Digitized by Google

segun el P. Guadix vale Comida opípara y abundante. Lat. *Lautum letumque convivium.* Cerv. Nov. 11. Dial. pl. 385. Tres dias antes que muriesse, habiamos estado las dos en el valle de los montes Pyreneos en una gran *gira.*

Gira. Por extension vale qualquier bulla, ò regocijo entre muchos. Lat. *Inordinata lætitia, hilaritas. Licentiosus iocus.*

Hacer *giras* una cosa. Phrase, que equivale à dividir y hacer partes de ella, rasgandola. Lat. *Varias in partes dissecare.*

GIRALDA. s. f. La velera de la torre, hecha en forma de estátua, que se mueve toda la figura al soplo del viento: y por antonomasia se entiende la torre de Sevilla. Pudo decirse del verbo Gyrar, por las vueltas que dá. Lat. *Ventorum index personatus, gyransque.* Zuñig. Annal. año 1568. num. 5. Viene à tener de altura desde la superficie de la tierra, hasta las plumas de la victoria ò de la Fé, llamada del vulgo *Giralda*, 350. pies.

GIRALDETE. s. m. Roquéte sin mangas. Lat. *Amiculum linteum non manicatum.* Establec. de Sant. tit. 5. cap. 15. Los Fréiles conventuales lleven sus hopas y *giraldétes*, y sus bonétes: y lo demás como los Caballeros.

GIRANDULA. s. f. Cierta caxa quadrada, mas angosta de abaxo, que de arriba, en que están metidos muchos cohetes de varilla, y se pone en los artificios de fuego, para que encendiendose à un tiempo, suban formando un ramillete. Lat. *Missilium ignium capsa.*

Girandula. Vale tambien cierto artificio de hoja de lata ù otra matéria, que se pone en las fuentes para arrojar el água con diversion y gusto. Lat. *Volubile in aquis ludibrium.*

GIRANTE. Vease conjuncion Astronómica.

GIRAPLIEGA. s. f. Especie de electuário, compuesto de diferentes ingredientes, en que entra el xylobalsamo, ò el ligno aloes, el palo de lentisco, la canela, la especa indica, el áfaro y otras especies, las quales hechas polvos se mezclan con tres partes de miel clarificada: y echada en las ayudas ò calas sirve para purgar el estómago, para quitar las obstrucciones, y para purificar la sangre. Es voz Griega, de quien la tomó el Latino. Lat. *Hierapicra, æ.* Pic. Just. f. 40. Yá se nos hace deifica, despues que tiene de história lo que se podia digerir con dos de *girapliéga.*

GIRAR. Vease Gyrar.

GIRASOL. Vease Gyrasol.

GIREL. s. m. Cierto género de adorno à modo de jaéz, que se pone à los caballos. Lat. *Ephipium.* Colmen. Hist. Segob. cap. 49. §. 20. Los dos últimos en caballos bayos, con *girél*les de tafetán carmesí y penachos de muchas plumas. Esquil. Napol. Cant. 7. Oct. 80.

Giréles *pardos por el pecho y ancas,*
Del rucio frisso, que sus borlas pisa.

GIRIFALTE. Vease Gerifalte.

GIRO. s. m. Vease Gyro.

GIRO, RA. adj. Hermoso, perfecto, cabal y con todo esmêro y perfeccion: y assi se dice comunmente, que una cosa está mui gira. Lat. *Venustus. Pulcher.*

GIROFINA. s. f. Especie de guisado ò salsa, que se compone de bazos de carnero, pan tostado, huevos y salsa fina. Maess. Rob. f. 39. Lat. *Salsamentum ex arietis splenibus, pane tosto confectum.*

GIRON. s. m. La faxa que se echa en el ruedo del vestido que le rodea y circunda. Covarr. dice sale del nombre Griego *Gyros.* Lat. *Lacinia.*

Girón. Se llama assimismo el pedazo triangular que se inxiere en los ruedos de las vestiduras, para darlas mas vuelo y extension. Lat. *Segmen triangulare vesti affutum.* Marm. Descripc. lib. 4. cap. 22. Trahen los sayos mui largos, hasta media pierna, cosidos à *girónes*, con medias mangas angoitas.

Girón. Se llama tambien el pedazo desgarrado del vestido ù otra ropa. Lat. *Vestis segmentum.* Colmen. Hist. Segob. cap. 49. §. 13. Llevaba en la mano doce *girónes* del manto: division del Reino de Israél.

Girón. Se llama assimismo el estandarte ò guion, cortado de modo, que remata en punta. Lat. *Vexillum triangulare.* Cerv. Quix. tom. 2. cap. 27. Notó las empressas que en ellas trahian, especialmente una, que en un estandarte ò *girón* de raso blanco venia. Zuñig. Annal. año 1671. num. 11. Seguianla numerosa repeticion de las Cofradias, con sus estandartes, banderólas y *girónes.*

Girón. Se llama en el Blason una figura triangular, à modo de una punta, como si fuera un pedazo de tela cortado en triangulo. Avil. tom. 1. trat. 4. cap. 1. Lat. *In stemmatibus triangulum insigne.* Argot. Nobl. lib. 1. cap. 100. Cuyas armas son tres *girónes* roxos en campo de oro, y por orla quince xaquéles de oro y roxo.

GIRONADO, DA. adj. Guarnecido y adornado con girónes ò pedazos de tela, y lo mismo que Agironado. Cerv. Quix. tom. 2. cap. 16. Vestido un gabán de paño fino verde, *gironádo* de terciopelo leonado. Colmen. Hist. Segob. cap. 49. §. 11. Vaquéros de raso carmesí, *gironádos* de dorado y azúl.

Gironado. Vale tambien roto, hecho giras ò girónes. Lat. *Disruptus, fegmentatus, vestis.*

Gironado. Se llama en el Blason el escudo que está dividido en ocho girónes ò piezas triangulares. Avil. tom. 1. trat. 1. cap. 3. Lat. *Stemma triangulis distinctum.*

GIROPHLE. s. m. Arbol aromático, grande y corpulento. Su corteza es como la del olivo, sus hojas semejantes à las del laurel, y tienen casi el mismo gusto que el fruto. Su flor es en forma de rosa con ocho hojas, quatro pequeñas y quatro grandes, casi redondas. Las quatro interiores, que son las mas pequeñas, tienen puntas al rededor; pero las quatro exteriores no. Quando empieza à florecer arroja un olor suave y mui eficáz, y en lo mas alto, à imitacion del myrto, produce innumerables racimos, como los del sahúco: al prin-

Digitized by Google

principio ſon blancos, mas crecidos verdes, y en la ſazón tercera colorados. En eſtos racimos eſtán engaſtados los clavos de eſpécia, que es el fruto, y los que quedan en los árboles (que muchos ſe caen) permanecen en ellos un año, y ſon mas crecidos y ſubſtanciales, y para cogerlos varéan las ramas, ò las menean con cuerdas deſde abaxo, para lo qual limpian el ſuelo, aunque no es neceſſario quitar la hierba, porque no la conſiente eſte arbol junto à si, ni arbol alguno, porque ſu gran fuerza atrahe à ſi todo el xugo y humor de la tierra, y ſe le quita à las raices vecinas. De ocho años fructifica y dura ciento. Argenſóla en el libro ſegundo de las Malucas deſcribe largamente eſte arbol; y dice, que quando cogen el clavo, tendido al Sol, en tres dias ſe vuelve amuſco. Plinio en el lib. 12. cap. 7. habla del Garióphilo, y le llama pimienta prolongada. Antonio de Nebrixa le llama Girophe y Giropha. Lat. *Cartophillum*. ARGENS. Maluc. lib.2. pl. 52. Los Eſpañoles antiguamente lo llamaron *Giróphle* y deſpues clavos, porque lo parecen en la figúra.

GIRPEAR. v. a. Cavar las cepas al rededór, dexandolas un hoyo en que ſe detenga el água quando ſe riegan; y en eſte eſtádo permanecen, haſta que la heredad ſe cava en forma. Es voz uſada en la Rioja. Lat. *Vites in gyrum excavare*.

GISTE. ſ. m. La eſpuma de la cerveza, artificioſamente formada para varios uſos. Lat. *Cervisiæ ſpuma*.

GITANAMENTE. adv. de modo. Halagüeña y artificioſamente, con aſtucia y engáño. Lat. *Captiosè. Argutè*. COLOM. Obr. Poet. pl. 158.

En ſu ſemblante anochece
gitanamente el primór,
y en ſu bella obſcuridad
ſe atiza la luz del Sol.

GITANEAR. v. a. Liſonjear ò engañar, halagando. Dixoſe aſsi, por analogia à los Gitanos, que liſonjean para engañar à uno con cautela y diſsimulación. Lat. *Allicere. Blandiri*. Oña, Poſtrim. lib. 2. cap. 3. §. 6. Que al que nació ayer le parezca ſu vida larga, no es tanto de admirar, porque ſu carne nueva le *gitanéa*, diciendo, que vivirá mucho.

GITANERIA. ſ. f. Caricia y halago con aſtúcia y artificio, para engañar à uno, y lograr de él lo que ſe pretende. Lat. *Argutia. Illecebræ, arum. Aſſentatio*. SOLD. PIND. lib. 2. §. 2. Volvió la hoja, y aſtuta y cautamente pretendió perſuadirme, que todo lo paſſado era entretenimiento y *gitaneria*.

GITANO, NA. ſ. m. y f. Cierta claſſe de gentes, que afectando ſer de Egypto, en ninguna parte tienen domicilio, y andan ſiempre vagueando. Engañan à los incáutos, diciendoles la buena ventúra por las rayas de las manos y la phiſonomia del roſtro, haciendoles creer mil patrañas y embuſtes. Su trato es vender y trocar borricos y otras béſtias, y à vueltas de todo eſto hurtar con grande arte y ſutileza. Lat. *Cingarus*. CERV. Nov. 1. pl. 1. Los *Gitános* y *Gitánas* parece que ſolamente nacieron en el mundo para ſer ladrónes.

GITANO. Por analogia ſe llama el ſugéto advertido, diſcil de engañar, y que ſabe dirigir y executar con deſtreza y aſtúcia ſus negocios. Lat. *Callidus. Aſtutus*.

GITANO. Se llama tambien el que tiene atractivo en lo que dice y habla, aunque no ſea para engañar: y aſsi ſe dice es mui gitána, por ſer mui halagüeña y cariñoſa. Lat. *Captator. Allector*.

GL

GLACIAL. adj. de una term. Lo miſmo que Helado. Es voz Latina, que ſolo ſe aplica à la parte del mar, que eſtá cercána al Polo Boreal. Lat. *Glacialis*. CERV. Perſil. lib. 2. cap. 16. Porque eſtámos en el mar *glacial*, digo en el mar helado: y ſi aquí nos ſaltéa el hielo, quedarémos empedrados en eſtas águas.

GLADIATOR. ſ. m. El que con la eſpada ſola, en los juegos públicos de los Romanos, batallaba con otro haſta quitarle la vida ò perderla. Es voz puramente Latina *Gladiator*. MEX. Hiſt. Imper. Vida de Nerón, cap. 3. Eran caſi ordinarios en Roma los *Gladiatóres*. ZABAL. Dia de Fieſt. part. 2. cap. 8. Traxo treinta elephantes, diez tigres, diez pardos, mil pares de *gladiatóres*.

GLADIOLO. ſ. m. Cierta eſpecie de eſpadaña terreſtre, mui parecida à la Iride, de quien ſe diferencia en tener las hojas mas cortas y eſtrechas. Nace regularmente entre las cebádas y trigos, y produce un tallo alto de un codo, adornado de flores purpúreas, diſtantes unas de otras. Tiene dos raices una ſobre otra, como bulbos pequeños, de las quales la inferior es pequeña y delgada, y la ſuperior mas crecida y llena. Lat. *Gladiolus*. LAG. Dioſc. lib. 4. cap. 22. Cubreſe la raiz del *Gladiolo* de una cabellúda corteza ò caſcara roxa.

GLANDIFERO, RA. adj. que ſe aplica à las plantas que producen bellota, ò fruto ſemejante. Es del Latino *Glandifer, ra, um*. LAG. Dioſc. lib. 1. cap. 121. De ſuerte, que lo que aqui atribuye al roble Dioſcórides, ſe debe entender de todas las *glandíferas* plantas.

GLANDULA. ſ. f. Cierta eſpecie de carne eſponjoſa, que ſirve para atraher los humóres ſuperfluos de las partes contiguas, y ſe hallan en diferentes partes del cuerpo: como debaxo de las quixadas, en los ſobácos y otras partes. Llamoſe Glándula del Latino *Glans, dis*, por ſer à modo de una bellota pequeña. Lat. *Glandula*.

GLANDULA. En la Cirugia es cierto tumór algo blando, que ſe mueve debaxo de la piel, el qual ſe hace regularmente en los emuntórios. Lat. *Glandula*. FRAG. Cirug. Gloſſ. de los Apoſtem. queſt. 63. Volviendo pues à nuéſtro propóſito de los ſiudos ò *glándulas*, nos quedaba por notar, que ſe ſuelen hacer à los gotóſos ciertos ſiudos en las juntúras.

GLAN-

Digitized by Google

GLANDULOSO, SA. adj. Lo que tiene glándulas, ó está compuesto de ellas. Lat. *Glandulosus.* FRAG. Cirug. Gloss. de los Apostem. Quest. 63. Por la mayor parte se hace en los emuntórios, de alguna materia que à ella se allega, ù de la carne *glandulósa* de los mismos lugares.

GLASSE. s. m. Tela de seda mui lustrosa y resplandeciente, que por semejanza al hielo llamaron los Franceses Glace, de donde pasó à España. Lat. *Tela glaciem referens.*

GLASTO. s. m. Planta de que hai dos especies doméstica y salvage: la doméstica tiene las hojas mui parecidas à las del Llantén, aunque mas negras y viciosas, y el tallo alto de mas de dos codos: la sylvestre se diferencia en tener las hojas mayores y parecidas à las de la lechuga, los tallos mas delgados, ramosos, y algun tanto roxos, de los quales penden muchos hollejos à manera de lenguas, llenos de cierta semilla. La flor es amarilla y sutil. De su zumo exprimido se hace el colór llamado Añil ò Pastel, de que se sirven los Tintoreros para teñir de azúl. Es voz Latina *Glastum.* LAG. Dioscor. lib. 2. cap. 176. Es el *Glasto* aquella planta vulgár, de la qual se hace el pastél, tan necessário para el azúl de las lanas.

GLAUCIO. s. m. Hierba que produce las hojas gruessas, parecidas à las de la adormidéra, aunque algo menores, amargas al gusto, y de mal olór. Llámase tambien assi el zumo que se exprime y saca desta planta, al qual llaman los Boticarios Memitha, y es utilisimo en la Medicina. Es voz Latina *Glaucium.* HUERT. Plin. lib. 27. cap. 10. El *Glaucio* nace en Syria y Parthia: es hierba humilde. FRAG. Cirug. trat. de los Simpl. El *Glaucio* es zumo de una hierba que nace en Syria, que los Arabes y Boticarios llaman barbaramente Memitha.

GLEBA. s. f. El terrón de tierra que se levanta con el arado. Es voz puramente Latina *Gleba, æ.* COMEND. fob. las 300. Copl. 38. Las nubes escuras llama *Glebas*, que propriamente significan los terrónes de tierra. ENCIN. Cancion. f. 40.

Aquel nuevo tiempo sereno passado,
Que el Zéphiro suelta las glebas de tierra.

GLOBO. s. m. Cuerpo esphérico, comprehendido debaxo de una sola superficie, de cuyo centro todas las lineas tiradas hasta las extremidades de la circunferencia son iguales. Es voz Latina, *Globus, i.* ROA, Estad. cap. 5. El aire ceñirá el fuego en forma redonda de *globo*, que es la mas perfecta de todas. SAAV. Coron. Got. tom. 1. Año 649. Cayó del Cielo un *globo* de fuego, y suspendido sobre su cabeza, señaló su persona.

GLOBOS. Se llaman comunmente dos bolas grandes, que se suelen formar de cartón, y en la superficie de la una están dibuxadas las constelaciones celestes con sus estrellas mas conocidas, y los circulos con que se considera dividirse la esphera, y esta se llama Globo celeste. En la otra estan delineados y distinguidos los Paises y Mares de que se compone toda la tierra: y se llama Globo terrestre. El celeste sirve para la Astronomia, y el terrestre para la Geographia. PELLIC. Argen. part. 2. lib. 1 cap. 16. Nos enseñó varios instrumentos Mathemáticos, cuyos nombres por la mayor parte me huyeron, algunos me ocurren ahora, como *globos* celestes y terrestres.

GLOBOSO, SA. adj. Lo que tiene forma ò figura de globo. Lat. *Globosus.* COMEND. fob. las 300. Copl. 116. Parmenides Eleates fué el primero que dixo que la tierra era redonda è *globósa.* SOLORZ. Polit. lib. 1. cap. 1. Juntos hacen un cuerpo redondo y *globóso*, que llamamos Orbe terrestre.

GLORIA. s. f. Es un bien extrínseco, que consiste en la dilatada noticia de algun hecho heróico ù singulár, que al passo que se conoce se alaba, porque la alabanza es consequencia de la virtúd. Es voz Latina *Gloria.* Lat. *Laus. Fama.* CERV. Quix. tom. 2. cap. 14. Para que usé blandamente de la *glória* del vencimiento. ERCILL. Araucana 23. Oct. 9.

Por cierto, bien en vano han adquirido
Tanta glória y honór vuestros Aguelos.

GLORIA. Theologicamente tomada es lo mismo que la bienaventuranza que gozan los Angeles y almas santas en el Cielo: que consiste en vér à Dios, amarle y gozarle, posseyendo todo bien, y excluyendo todo mal. Y esta se dice Gloria essencial de los bienaventurados. Lat. *Beatitudo essentialis. Gloria.* YEP. Chron. Cent. 1. año 543. cap. 4. Yá Dios habia determinado que su Siervo descansasse, y fuesse à gozar de los gozos eternos de la *glória.*

GLORIA. Vale tambien el gusto, y gozo vehemente y excessivo de alguna cosa: y assi del glotón se dice, que su Gloria es comer; y del estudioso, que su Gloria es estudiar. Lat. *Summa voluptas.*

GLORIA. Se toma tambien por lo que ennoblece, illustra y engrandece alguna cosa: y assi se dice, que una persona es gloria de su Nación, que los hijos son gloria de sus padres. Lat. *Gloria.* MONDEJ. Dissert. 2. cap. 3. num. 10. Observacion de las mas honorificas y lustrosas, que se pueden offrecer à quien celebra las *glorias* de Segóbia. GONG. Rom. Sacr. 3.

O con plumas de fayál
penitente, pero bella
Carmelita gerarchia,
gloria *de la Nacion nuestra!*

GLORIA. Texido de seda mui delgado y transparente, de que se hacian mantos para las mugeres, mas claros que los de humo. Lat. *Tela summè rara, subtilisque.* CALD. Aut. Lo que vá del hombre à Dios.

..... De una vida
que oy bijo se considera
de familias, me bastó
un manto de humo! Pues no
fuera de gloria *siquiera.*

GLORIA. Se llama tambien cierto género de pastél abatquillado hecho de massa de hojaldre, en que en lugar de carne se echan hie-

Digitized by Google

mas de huevos batidas, manjar blanco, azúcar y otras cosas. Lat. *Artocreas crustatus, deliciosusque.*

GLORIA. Se llama en tierra de Campos cierto genero de hornillo, en que por falta de leña, queman paja para cocer las ollas y calentarse. Lat. *Furniculus.*

GLORIA ACCIDENTAL. El gozo que sobreviene al bienaventurado de alguna cosa que en algun modo le pertenece: como de su Beatificacion, ò Canonizacion, nuevo culto, ù del bien de los suyos: como el gozo que tendrá el Padre viendo en la Gloria à su hijo. Lat. *Gloria accidentalis.* CAST. Hist. de S. Dom. tom. 1. lib. 2. cap. 46. Acrecentandose con esto la *gloria accidental* de su gran Padre San Francisco.

Estár en la *glória*. Vale estár quieto, sossegado y libre de todo lo que puede dár molestia ò enfado. Lat. *Modò in calo esse vel gloria frui.*

Estár en sus *glórias*. Phrase con que se dá à entender que alguno executa, con gran diversion, deleite y fruicion, lo que está haciendo, ò por ser muy de su gusto ò muy de su génio. Lat. *Omnimoda delectatione frui. Nil aliud appetere.*

Con las *glórias* se olvidan las memórias. Refr. que explica, que los que suben à alta fortúna, olvidan con gran facilidad los beneficios recibidos, y desconocen à los amigos que tuvieron. Lat.

Ignorat cunctos, quos gloria noverat antes
Est in delitijs immemor omnis amans.

GLORIARSE. v. r. Preciarse, jactarse y alabarse de alguna cosa, merecedóra, à su juicio, de fama y alabanza. Lat. *Gloriari. Inaniter jactari.* TORR. Philos. lib. 11. cap. 1. Desta divinidad se *glorian*, desta se precian, y à esta honran. RODRIG. Exerc. tom. 1. trat. 1. cap. 1. No *se gloríe* el sabio en su sabiduría, ni el fuerte en su fortaleza, ni el rico en sus riquezas; sino en esto *se gloríe* el que *se* quisiere *gloriar*, en saberme y conocerme à mi.

GLORIARSE. Vale tambien complacerse, alegrarse, agradarse y satisfacerse de alguna cosa: y assi se dice, que el Padre se gloria de las acciones de su hijo. Lat. *Gloriari.*

GLORIARSE EN DIOS, Ò EN EL SEÑOR. Es decir de sí alguna cosa buena, confessando à su Divina Magestad por autór de ella, y dandole por ella alabanzas. Lat. *In Deo gloriari.* FR. L. DE GRAN. Trat. de la Orac. part. 1. cap. 2. §. 1. Pues qué debo yo hacer considerando estos sino viendome lleno de tus misericordias *gloriarme en ti.*

GLORIETA. f. f. Apartado que se hace en los jardines, formado de enrejados de madéra, y cubierto de hojas y ramas de diversas plantas, para efecto de cenar en el verano, ò passearse en él con mayor recréo. Lat. *Ramosa, reticulataque camera.* CALD. Com. Fieras afemina amor. Jorn. 3. Lo que se descubría de ella eran unos enrejados, à manéra de *glorietas*, cubertadas de hojas y flores.

GLORIFICACION. f. f. Alabanza, y exaltacion que se dá à alguna cosa, digna de honór, estimacion y aprecio. Lat. *Glorificatio.* VILLEN. Trab. cap. 1. Esto fué escrito à loor y *glorificación* del grande Hércules. AMBR. Mor. tom. 1. f. 215. En memoria y *glorificación* de quando en la Santa Iglesia de Toledo vino à dár la casulla al Glorioso S. Ildephonso.

GLORIFICADOR. s.m. El que da gloria à otro. Principalmente se dice de Dios, que dá la verdadera gloria. Es voz Latina, y uno de los Articulos de la Fé. Creer que Dios es glorificadór, porque dá la gloria à los que mueren en su gracia. Lat. *Glorificator.* FLORENC. Mar. tom. 1. Serm. 13. Siendo esto assi, figuese ser tan cierto ser Dios *Glorificadór* de Maria, como Christo *Glorificadór* de sí mismo.

GLORIFICAR. v. a. Hacer glorioso al que no lo era. Es tomado del Latino *Glorificare*, que significa lo mismo, y tiene la anomalía de los acabados en *car*. FR. L. DE GRAN. Symb. part. 2. cap. 22. §. 6. Aquella infinita Bondad, que assi quiso esforzar y *glorificar* sus Siervos.

GLORIFICAR. Vale tambien reconocer al que es glorioso, confessarle y celebrarle, tanto mentalmente como con palabras. Lat. *Laudibus extollere. Gloriosè existimare.* L. PUENT. Medit. part. 2. Medit. 18. Punt. 3. O Rey de la gloria! levantad mi corazón à las altúras, para que *glorifique* vuestro nombre en la tierra, como le *glorifican* los Angeles en el Cielo.

GLORIFICADO, DA. part. pass. del verbo Glorificar en sus acepciones. Lat. *Glorificatus.* FLORENC. Mar. tom. 1. Serm. 13. No le parecía estár plenamente *glorificado*, hasta tener consigo *glorificada* tambien à esta Señora. PUENT. Conven. lib. 2. cap. 15. §. 4. Llamó estrellas à los predestinados, por la luz y claridad que tendrán sus cuerpos *glorificados.*

GLORIOSAMENTE. adv. de modo. Honrosamente, con fama, honór y alabanza. Lat. *Gloriosè. Præclarè.* NIEREMB. Coron. virt. §. 9. Assi como en las cosas humanas se aventaja *gloriosamente* la potestad Real, assi tambien debe ser mayór su providencia en mirar por el bien de sus Provincias. Ov. Hist. Chil. lib. 8. cap. 14. Permitió nuestro Señor muriesse tan *gloriosamente*, que tres noches antes que fallecisse, estando mui en sí, vió un brazo en cuya mano estaba una triumphante palma.

GLORIOSISSIMO, MA. adj. superl. Mui glorioso. Lat. *Valdè gloriosus.* FLORENC. Mar. tom. 1. Serm. 13. Gloriosas cosas se han dicho de vos, *gloriosíssima* Señora. CESPED. Hist. de Phelip. IV. lib. 3. cap. 2. Con continuados regocijos por ocho dias celebró su *gloriosíssima* memoria.

GLORIOSO, SA. adj. Illustre, famoso, digno de honór, alabanza y recomendación. Lat. *Gloriosus. Illustris.* CAST. Hist. de S. Dom. tom. 1. lib. 2. cap. 32. En entrambas à dos escarapélas llevaron la peor parte los heréges, y tuvieron los Católicos *gloriosas* victórias. Nuñ. Empr. 9. Indigno se hace del nombre y puesto *glorioso*, el Obispo que debiendo velar se entrega al sueño.

GLORIOSO. Significa tambien el que está gozando la gloria de los bienaventurados: y assi se

Digitized by Google

se dice La gloriosa Virgen Maria, el glorioso San Francisco, &c. Lat. *Gloriosus*. Roa, Estad. cap. 12. La segunda ventaja ò dote de los cuerpos *gloriosos*, es la claridad. Corn. Chron. tom. 2. lib. 1. cap. 32. Fué devotísimo de la *gloriosa* Santa Clara, à quien en la última enfermedad visitó muchas veces.

GLOSSA. s. f. La explicación, interpretacion ò comento de alguna proposicion ò sentencia obscúra, ù de dificultosa inteligéncia. Es voz Latina *Glossa*. Lat. *Commentum*. Santill. Proverb. Dedicat. Pensé hacer algunas breves *glossas* ò comentos, señalandoos los dichos libros, è aun capítulos.

Glossa. Se llama tambien la nota que se pone en algun instrumento ò libro de cuenta y razon, para advertir la obligacion à que está afécta è hypothecada alguna cosa: como una casa, un juro, &c. Lat. *Nota*.

Glossa. En la Poesía es una composicion, en que se explica y amplifica alguna breve sentencia, metiendo el texto ù verso que se glosa en el fin de la composicion, siguiendo la misma matéria. Lat. *Poetica compositio, in qua data verba, vel versus explanantur cùm strophæ ipsis concluduntur*. Cerv. Quix. tom. 2. cap. 18. Pero digame vuestra merced, qué versos son los que ahora trahe entre manos..... y si es alguna *glossa*, à mi se me entiende algo de achaque de *glossas*.

Glossa. Se llama en la Música la diversa variacion, que diestramente executa el Músico sobre unas mismas notas, ò solfa; pero sin atarse à ella. Lat. *Musicarum notarum dextera variatio, vel explicatio*.

GLOSSADOR. s. m. El que glossa. Lat. *Glossator. Commentator*. Navarr. Alabanz. pl. 13. Sobre cuyas palabras el *glossadór* deste decreto, por los Doctóres aprobado, pone un verso contradictorio del de Simonides, arriba referido. Solorz. Polit. lib. 2. cap. 7. Con las quales cédulas conviene la ley final del titulo 22. de la 4. Partida..... y allí nuestro Gregorio Lopez, su celebre *glossadór*.

GLOSSAR. v. a. Explicar, interpretar y comentar alguna palabra, sentencia, texto ò libro. Lat. *Glossam edere. Explanare*. Florenc. Mar. tom. 1. Serm. 3. punt. 3. Vamos *glossando* cada palabra de por sí, y veremos en cada una de ellas engastado este mysterio. Saav. Republ. pl. 96. Otros hacian enigmas, laberinthos, anagrammas, reportorios, y trabajaban à introducir, *glossar* y componer versos.

Glossar. Vale tambien interpretar, ò tomar à mala parte y con intencion siniestra alguna palabra ò proposición. Lat. *Verba pérperàm interpretari, vel in malam partem accipere*.

Glossar. Significa tambien poner glosa ò nota en algun instrumento ò libro. Lat. *Notare*.

Glossar. En la Música se toma por variar diestramente sobre unas mismas notas, ù solfa. Lat. *Musicè variare, explicare notas*.

GLOSSADO, DA. part. pass. del verbo Glossar en sus acepciones. Lat. *Glossa donatus, vel explicatione*.

GLOTON. s. m. El que come mucho y desordenadamente. Es tomado del Latino *Glutto, nis*. Lat. *Helluo*. Torr. Philos. lib. 11. cap. 1. Dando à entender el glorioso San Chrysostomo quan para poco son en la República los *glotónes* y comedóres. Espin. Escud. Relac. 1. Desc. 8. Los hidalgos tan honrados y bien nacidos como yo, no se han de enseñar à ser *glotónes*.

GLOTONAZO. s. m. aument. de Glotón. El que come con grandissimo excesso, y desorden. Lat. *Valdùm belluo. Natus abdomini*. Quev. Fort. Y como el *glotonázo* no buscaba sino disculpas de su floxedad, alegró la pérdida con el engaño.

GLOTONCILLO. s. m. Dim. de Glorón. El que tiene algun excesso en el comer ò beber. Lat. *Aliquantulum gulæ deditus*. Fonsec. Vid. de Christ. tom. 3. parabol. 22. Señor, para qué nos quereis niños, llorónes, regañados, *glotoncillos*, mal contentadizos?

GLOTONEAR. v. n. Comer con gula y frequentemente, demasiado y aprisa, fuera de lo que pide la necessidad de la naturaleza. Lat. *Indulgère gulæ. Helluori*. Grac. Mor. f. 236. No tienes vergüenza de beber y *glotonear*, siendo tu padre el mayór de los Griegos? Quev. Zahurd. Ví graciosísimas figuras, hilando à Sardanapalo, *glotoneando* à Heliogábalo.

GLOTONERIA. s. f. El excesso de comer mas de lo que pide la necesidad de la naturaleza. Lat. *Gula. Helluatio. Ingluvies*. Pellic. Argen. part. 2. lib. 2. cap. 4. Empapados y sepultados en él, con el dolór de la cabeza y lo languído de los demas miembros y temblór suyo, condenamos la destemplanza de nuestra *glotonería*.

GLOTONIA. s. f. Lo mismo que Glotonería. Siguenz. Vid. de S. Geron. lib. 2. disc. 5. Y qual queda la *glotonía* de los regálos del mundo. Ambr. Mor. lib. 12. cap. 42. Si yá has domado el curso de las cabras, el salto de los ciervos y la *glotonía* de los ojos.

GLUTINÓSO, SA. adj. Pegajoso, y que tiene virtud para pegar y juntar una cosa con otra: como el engrudo, liga, &c. Es del Latino *Glutinosus*. Lag. Dioscor. lib. 2. cap. 44. Por ser toda en sí *glutinósa*, es mas eficaz que qualquiera otro remedio. Pant. Rom. 11.

Mas si no trahigo oncejéra,
ni aparato glutinóso,
en el pozo, como dice
el refrán, cayó mi gozo.

GN

GNOMON. s. m. El estylo ò varita de hierro con que se señalan las horas en los relóxes de Sol. Es voz puramente Latina *Gnomon*. Nieremb. Var. ilustr. Vid. del P. Roberto Belarmino, §. 9. Halló que en una pared habia un relóx de Sol, el qual no podia servir de nada, por tener desordenado el estylo ò *gnomón*. Pellic. Argen. part. 2. lib. 1. cap. 16. Astrolabios, espejos de metáles diversos, anillos lo-

Digitized by Google

soláres, *gnomónes*, reloxes y máchinas.

GNOMÓN. En la Canteria es lo mismo que Esquádra. Tosc. tom.5.pl.83. Lat. *Gnomon.*

GNOMÓN MOVIBLE. Es un instrumento compuesto de dos reglas movibles sobre un punto, á modo de compás, con el qual se toma qualquier ángulo, y se passa á las piedras en quienes se executa. Llámase tambien Saltaregla. Tosc. tom.5. pl. 83. Lat. *Gnomon movilis.*

GNOMONICA. s. f. La ciencia que trata y enseña el modo de hacer reloxes de Sol. Lat. *Gnomonica.*

GNOMONICO, CA. adj. Lo que pertenece á la Gnomónica: como plano Gnomónico, &c. Lat. *Gnomonicus, a, um.*

GO

GOBERNACION. s. f. Lo mismo que Gobierno, que ahóra es mas usado. Lat. *Gubernatio.* Ayal. Caid. de Princ. lib.3. cap.13. Temiendose de la *gobernación* del Duque Alcibiades. Ercill. Arauc. Cant.2. Oct.65.

Por sumo Capitán fué recibido,
Y á su gobernacion *se sometieron.*

GOBERNADOR. s. m. El que gobierna, dirige y encamina alguna cosa, para lograr el fin que desea. Lat. *Gubernator.*

GOBERNADÓR. Se llama assimismo al superior que manda y ordéna á los inferiores, en orden al debido fin del público: en que se diferencia del padre y superior Religioso. Lat. *Gubernator. Moderator.* Quev. M. B. El buen *Gobernadór*, que sucede en una Ciudad ó Provincia, á otro que lo fué malo, es bueno y dichoso: porque siendo bueno sucede á otro que le hace mejór.

GOBERNADÓR DEL CONSEJO. Se llama el que preside el Conséjo, sin la propriedad del cargo de Presidente; pero con toda la autoridad de él. Lat. *Regij Consilij Rector, Præsul. Primus Senator.*

GOBERNALLE. s. m. El timón con que se gobierna el navío. Lat. *Gubernaculum. Clavus.* Comend. fob. las 300. Copl. 3. Los antiguos figuraban la estátua de la fortuna con un cuerno, que se decia cornucópia, è con un *gobernalle* en las manos. Lass. Mexic. Cant. 2.

..... *Y fué tan récio el movimiento,*
Que arrancó el gobernalle *de su asiento.*

GOBERNAR. v. a. Mandar, regir, ordenar y dirigir en orden á algun fin. Viene del Latino *Guberno, as*, por cuya razón se debe escribir con *b*, y no con *v*, como hacen algunos. Quev. M.B. El que *gobierna* bien una Ciudad, que otro *gobernó* mal, la *gobierna* y la restáura. Nuñ. Empr. 9. Entonces podran los súbditos dormir descuidados, quando el Príncipe que los *gobierna* está en vela.

GOBERNAR. Vale tambien guiar y dirigir: como Gobernar la procesion, gobernar la danza, &c. Lat. *Regere.* Ponc. Quar.tom.2.Serm. 5. §.3. Como suele estár el cochéro, *gobernando* y amenazando los caballos.

GOBERNAR. Significa tambien reinar, imperar, tener dominio absolúto è independiente. Lat. *Regere. Imperare.* Yep. Chron. Cent. 6. Año 1058. cap.1. El Emperadór era Henrico Tercero, que á la sazón *gobernaba*, el qual envió provisiones, amparando al Monasterio.

GOBERNAR. Se toma tambien por sustentar, y mantener á alguno. En esta acepcion ya no está en uso. Lat. *Alere.* C. Lucan. cap.3. Y de lo que ganaban *gobernaban* á su Señor. Bocad. de Or. cap. 11. Úsalas como el que usa las carnes mortecinas, que no las come el hombre, sino por necesidad, è come dellas quanto le *gobierna.*

GOBERNADO, DA. part. pass. del verbo Gobernar en sus acepciones.

Traher bien *gobernado* el cuerpo. Phrase con que, con mas policía, se dice lo mismo que traher bien regido el vientre. Lat. *Ventris astrictione carere, vel compressione non laborare.*

GOBIERNO. s. m. El modo y orden de regir y mandar el superior á los inferiores, ú disponer las cosas á un fin. Lat. *Gubernatio.* Saav. Coron. Got. tom.1. cap.1. No habiendo Monarchia tan grande, que pueda mantenerse, si quien la domina suelta las riendas al *gobierno.* Gong. Letrill. Burl.12.

Traten otros del gobierno
del mundo, y sus Monarchias,
mientras gobiernan mis dias
mantequillas y pan tierno.

GOBIERNO. Significa tambien el puesto, empleo, ministério ú dignidad del Gobernadór. Lat. *Gubernatoris munus.* Aldret. Orig.lib.1. cap.12. Discurre alabando los Oradóres que se podian comparar con la eloqüencia de Quintiliano, y los Jueces y los Senadóres que habian ilustrado los *gobiernos* y varas.

GOBIERNO. Se llama assimismo el distrito ú território en que tiene jurisdiccion el Gobernadór. Lat. *Gubernatoris, vel Prætoris ditio.*

GOBIERNO. Se toma tambien por el tiempo que el Gobernadór tuvo este ministerio ó empleo. Lat. *Gubernationis tempus.*

GOBIERNO. Se tomaba en lo antiguo por sustento, ó mantenimiento. Lat. *Victus, us.* Bocad. de Or. cap.11. E fed como las aves del Cielo, que quando vuelan de sus nidos, en la mañana, no han cuidado sino de ganar su *gobierno.*

GOBIERNO. En la Germanía significa el freno. Juan Hidalgo en su Vocabulario. Lat. *Habena, arum.*

Muger de *gobierno.* Se llama aquella criada yá de edad, y de respéto y manejo, que se suele tener en las casas, que dispone y dirige lo que los demás criados deben executar, para el buen servicio del amo y economía de la familia. Llamanla tambien Muger de llaves. Lat. *Famula administra.*

GOBIO. s. m. Pescado pequeño y blanco, cuya cabeza es desproporcionadamente mayór de lo que corresponde á su cuerpo. Es delicado y de buen sabór, especialmente frito. Lat. *Gobius.* Lag. Dioscor. lib. 2. cap.29. El *Gobio* es pez

Digitized by Google

pez muí conocido por todas las ribéras del mar Adriático ; aunque tambien ſe hallan en algunas lagunas y rios.

GOCE. ſ.m. El logro ù poſſeſsión del ſalario, ſueldo ù emolumento de algun oficio, miniſtério, ù empléo: y aſsi ſe dice, Fulano entró en el goce de la plaza : eſto es à percebir el ſalário, ò ſueldo de ella. Lat. *Emolumentorum poſſeſsio, adeptio.*

GOCHO. ſ. m. Vale lo miſmo que Cochino ò puerco. Pic. Jusr. f.68. A Arenillas llegué à las doce del dia, à lo menos entre once y mona, quando canta el *gocho.*

GODEÑO, ÑA. adj. Voz de la Germanía, que ſignifica Rico, ò principál. Juan Hidalgo en ſu Vocabulario. Lat. *Celebris. Spectabilis.* Canc. Obr. Poet. f.70.

Que ſin temer la Juſticia,
trahe cinco martas godeñas.

GODERIA. ſ. f. Voz de la Germania, que vale Convite ò comida de gorra, ù de borrachéra. Juan Hidalgo en ſu Vocabulario. Lat. *Latum convivium ebriorum.*

GODIBLE. adj. de una term. Alegre, placentéro. Lat. *Hilaris. Gaudens.* Ambr. Mor. lib. 17. cap.17. Tienen tambien alli en Melgár el teſtamento deite Conde, ſu data deſte miimo año, y de'pues de la invocacion de la Santiſsima Trinidad, comienza aſsi: Yo Fernan Mentalez de *godible* corazon, &c. Y yo creo que *godible* quiere decir alegre.

GODO, DA. adj. Voz de la Germanía, que vale lo miſmo que Godeño. Juan Hidalgo en ſu Vocabulario.

GOFO. adj. Necio, ignorante y groſſéro. Lat. *Bardus. Hebes.* Gonc. Son. burl.1.

Las puertas le cerró de la Latina,
Quien duerme en Eſpañol, y ſueña en Griego,
Pedante Gofo, *que de paſsion ciego,*
La ſuya reza, y calla la divina.

Coron. ſobre eſte lugar. *Gofo* vale lo miſmo que Scioco en la Lengua Italiana, que en la nueſtra ſignifica, Necio, inhabil y groſſéro.

GOJA. ſ. f. Cuévano ò ceſta en que ſe recogen las eſpigas. Trahe eſta voz Nebrixa en ſu Vocabulario, y Covarr. la llama Goxe. Lat. *Corbis meſſoria.*

GOLA. ſ. f. El gaznáte ò tragadéro, por donde ſe envia la comida y bebida al eſtomago. Es tomado del Latino *Gula.* Pic. Jusr. f.102. Ni podian paſſar atràs ni adelante, ni ella hablar ni reſpirar, porque eſtaba atacada haſta la *gola.*

Gola. Arma defenſiva que ſe pone ſobre el pecho, para cubrir y defender la garganta. Lat. *Gulæ munimen.* Cerv. Quix. tom.1. cap. 2. Aunque le habian quitado el peto y el eſpaldár, jamás ſupieron ni pudieron deſencaxarle la *gola.*

Gola. Inſignia de algunos Oficiales de Infantería, que uſan quando eſtán de guardia : y es una plancha de metál en forma de media luna, que ſe pone cerca del cuello. Lat. *Collare militare.*

Gola. Armadúra del cuello poſtíza, que uſan algunos Eccleſiaſticos. Lat. *Gullaris forma.*

Gola. En la fortificacion, es la entrada deſde la Plaza al Baluarte, ò la diſtancia de los ángulos de los Flancos. Caſan. Fort. pl.5. Lat. *Propugnaculi fauces.*

Gola. En la Architectúra. Veaſe Cymacio.

Media *gola.* La linea que paſſa deſde el ángulo del baluarte à la capitál. Lat. *Linea dimidia fauci propugnaculi.*

GOLDRE. ſ.m. El carcáx ò aljaba, en que ſe llevaban las ſaetas. Lat. *Pháretra.* Men. Coron. Copl. 34. Ni ſabia diſparar el corvado arco à los ligeros venados, ni enhaſtiilar el *goldre* de ſaetas..... Toma Sálmacis arco corvado y enhaſtillado *goldre* de ſaétas, y mezcla los tus ojos con los dulces trabajos de la caza.

GOLFILLO. ſ. m. Dim. Golfo pequeño. Lat. *Parvus ſinus.* Acost. Hiſt. Ind. lib.1. cap. 20. Pero eſto ſe entiende en *golfillos* pequeños, porque nueſtro Oceano haria burla de ſemejantes nadadóres.

GOLFIN. ſ. m. Lo miſmo que Delphín. Trahe eſta voz Nebrixa en ſu Vocabulario : y aſsi los llaman en Galicia y otras partes.

GOLFO. ſ.m. Brazo de mar avanzado por gran trecho dentro de la tierra : como el Golfo de Venecia, entre Italia y Dalmacia. Toſc. tom. 8. pl.186. Lat. *Sinus.* Herr. Hiſt. Ind. Decad. 2. lib.10. cap.5. Y de alli abaxo por la coſta haſta el *golfo* de Paria, habia otra Provincia que llegaba haſta la de Aruaca. Gong. Son. funeb.3.

O peligroſo, ò liſonjéro eſtádo,
Golfo *de eſcollo, playa de ſyrenas!*

Golfo. Se toma latamente por toda la latitúd del mar. Lat. *Pelagus. Maris altum.*

Golfo. Metaphoricamente vale confuſion : y aſsi ſe ſuele decir de las Cortes, por lo que cueſta el entenderſe en ellas, y negociar. Lat. *Abyſſus. Chaos.*

Golfo. Significa tambien multitúd y abundancia, lo que es uſado en la Poeſia : como Golfo de penas, de deſdichas, &c. Lat. *Abyſſus. Gurges.*

GOLHIN. ſ.m. Lo miſmo que Charlatán ò hablador, ſegun Argote de Molina. Es voz antiquada. C. Lucan. cap. 8. Un hombre muí gran *golbin*, y habia muí gran ſabór de enriquecer y ſalir de aquella mala vida en que eſtaba.

GOLILLA. ſ. f. Cierto adorno hecho de cartón, aforrado en tafetán ù otra tela, que circunda y rodéa el cuello, al qual eſta unido en la parte ſuperior otro pedazo que cae debaxo de la barba, y tiene eſquinas à los dos lados, ſobre el qual ſe pone una valona de gaſa engomada ò almidonada. Es moda introducida de cien años à eſta parte, con poca diferencia, para el uſo de los hombres, y oy ſolo la conſervan los Miniſtros Togados, Abogados y Alguaciles, y alguna gente particular. Es formado del nombre Gola. Lat. *Spirale colli ornamentum.* Pragm. de Tass. año 1680.f.44. Cada *golilla* ordinária de tafetan doble, aforrada en tafetan ſencillo para hombre, ſeis reales.

Digitized by Google

GOLILLA. Se llama tambien la perſona que la viſte : y aſsi ſe dice, que en tal funcion eſtaban tantos golillas. Lat. *Spiralli collari indutus.* Pic. Just. f.46. Que con ocaſion de vender algo conquiſte ſu benignidad, y levante los *golillas* à la gana de daros algo.

GOLILLA DE PIOJOS. Vitupério con que el vulgo ſe burlaba de los Pages y gente moza que trahian golilla.

Ajuſtarle à uno la *golilla.* Phraſe que ſignifica reprehenderle riguroſamente , afeandole y vituperandole lo que ha executado , y eſtrechandole en los cargos. Lat. *Aliquem ratione premere, conſtringere, vel animadverſione.*

GOLILLERO, Y GOLILLERA. ſ. m. y f. La perſona que hace y adereza las golillas. Lat. *Artifex ſpiralium collarium.*

GOLLERO. ſ.m. Voz de la Germanía,que ſignifica el que hurta en aprieto de gente. Juan Hidalgo en ſu Vocabulario. Lat. *Tumultuarius fur.*

GOLLETE. ſ. m. La última parte con que la garganta ſe une à la cabeza. Lat.*Gulæ ſummitas.* Jacint. Pol. pl. 232. Que aun eſtando metido en las llamas haſta el *gollete*, y ſiendo el que tiene la neceſsidad,pide el ſocorro con fieros. Gong. Rom. lyric.20.

Y llegando al vado lleno
de zelos haſta el gollete.

GOLLETE. Se llama tambien el cuello angoſto de las vaſijas: como Garrafas, botellas, &c. Lat. *Vaſis angustiæ, vel fauces.*

Eſtár haſta el *gollete.* Phraſe, que además del ſentido recto de eſtár las vaſijas llenas : metaphoricamente ſignifica hallarſe uno cargado de razón, y ſin ánimo para ſufrir mas ſinrazónes. Lat. *Collo tenus.* Quev. Cuent. Arda Bayona, dixo el Alguacil, que *eſtoi yá haſta el gollete.*

GOLLORIA. Veaſe Gulloria.

GOLMAGEAR. v. a. Lo miſmo que Goloſmear. Es voz uſada en la Rioja.

GOLMAGERIA. ſ. f. Lo miſmo que Goloſina. Es voz que ſe uſa en la Rioja.

GOLMAJO, JA. adj. Lo miſmo que Golófo. Es voz uſada en la Rioja.

GOLONDRERA. ſ.f. Voz de la Germanía,que ſignifica Compañia de ſoldados. Juan Hidalgo en ſu Vocabulario. Lat. *Militum manus.*

GOLONDRERO. ſ.m. Voz de la Germania. El que aſsienta plaza de ſoldado, para hurtar ſin rieſgo. Juan Hidalgo en ſu Vocabulario. Lat. *Qui militia nomen doloſè dat.*

GOLONDRINA. ſ. f. Avecilla bien conocida, que hace ſu nido regularmente en los techos de las caſas. Tiene el cuerpo pequeño, y las plumas largas, las quales por el lomo y alas ſon negras, por el vientre blancas , y coloradas debaxo del pico : el qual es pequeño, los pies cortos, la cola larga , y dividida por medio. Crian dos veces en el año , y vienen en el mes de Marzo , anunciando con ſu venida el verano. Hacen ſus nidos con barro , pajas y pelos, para que tengan mas firméza , y los fabrican redondos para que ſean mas capaces y ſeguros. Es ave de ligeriſsimo vuelo, y ſu canto es moleſto y enfadoſo. Lat. *Hirundo.* Huert. Plin. lib.10. cap. 24. Aunque de las *golondrinas* hai diferentes eſpecies , la mas principal, y à quien damos eſte nombre.en Caſtilla, es la domeſtica, que hace ſu nido en los techos altos de las caſas.

GOLONDRINA. Peſcado marino , que tiene el cuerpo por los extremos quadrado , y por el medio redondo, y todo eſtá cubierto de eſcámas áſperas y duras,de un colór negro que tira algo à roxo. Tiene quatro alétas caſi negras,llenas de eſtrellas y manchas de diferentes colóres , y las dos de junto à las agallas ſon tan grandes , que igualan con todo el cuerpo. La cabeza es quadrada y áſpera , los ojos grandes y reſplandecientes , la boca pequeña y ſin dientes , y la cola dividida por medio. Sale del agua volando como ſi fuera ave, por cuyo motivo le llaman algunos Peſcado volador. Llamóſe Golondrina por la ſemejanza que tienen ſus alas y cola con las del ave. Lat.*Hirundo marina.Chelidon.* Huert. Plin. lib.9. cap.26. A la *Golondrina* llamaron los Griegos Chelidon,y los Latinos Hirundo, por la ſemejanza que tiene con la golondrina, ave conocida de todos.

GOLONDRINA. Se llamaba en lo antiguo el hueco de la mano del caballo. Lat.*Pedis cavum,i.* Manzan. Enfrenam. f. 21. Eſte hueco de la mano (del caballo) llaman los antiguos *Golondrina.*

Una *golondrina* no hace veráno. Refr. que enſeña, que de las coſas ſingulares no ſe ha de hacer regla para las que comunmente ſuceden. Lat.

Una rati non eſt pronuntia veris hirundo
Etiam. *Una hirundo non facit ver.*

Sandov. Hiſt. de los Obiſp. pl. 219. Quiere con *una Golondrina*, como cante à ſu propóſito, *hacer veráno.*

GOLONDRINO. ſ.m. El pollito de la golondrina. Lat. *Hirundinus pullus.* Covarr. en la palab. Golondrina. Debe eſtar tomada la ſemejanza de los niños, que para ſacar los *golondrinos* del nido,hacen invenciones.

GOLONDRINO. Se llama tambien el que ſe anda de una parte à otra mudando eſtaciónes, como la Golondrina: y aſsi tambien à los ſoldádos deſertóres ſuelen llamar Golondrinos. Lat. *Vagus.*

Voló *golondrino.* Phraſe con que ſe explica, que ya ſe perdió la ocaſion ò el lance de lograr alguna coſa , por haberſe deſcuidado en el tiempo. Lat. *Evolavit hirundo. Spes omnis evanuit.*

GOLONDRO. ſ.m. El deſeo y antójo de alguna coſa. Lat. *Subitaneus appetitus. Animi motus.* Gong. Rom. burl.2.

Eſte pues Doctorandico
amaneció con golondros
de Doctór, una mañana
que ſe le alteró el meollo.

Andar en *golondros.* Phraſe con que ſe dà à entender, que uno anda deſvanecido en vanidades , con eſperanzas vanas y peligroſas. Trahela Covarr. en ſu Theſoro en la palabra Go-

Digitized by Google

Golondrina. Lat. *Varios animi motus pati, vel eis ferri.*

Campar de *golondro.* Phrase, que vale campar à costa ajena. Lat. *Alienis expensis valere.*

GOLORIA. f. f. Voz de la Germania, que significa Estafa, gorra, ò borrachéra. Juan Hidalgo en su Vocabulario. Lat. *Dolosa fraudatio.* vel *Furtiva invitatio.*

GOLOSAMENTE. adv. de modo. Con golósina. Lat. *Gulosè.* HORTENS. Quar. f. 266. Inadvertida, y *golosamente* se fue aficionando al vino.

GOLOSAZO. f. m. aument. El gran golóso. Lat. *Valdè gulosus,* vel *Ingens liguritor.* CERV. Quix. tom. 2. cap. 2. Es alguna cosa de comer, *golosázo,* comilón?

GOLOSEAR. v. a. Lo mismo que Golosmear. Lat. *Ligurire. Gula ferri.* HORTENS. Mar. f. 11. Yá, Pastór bueno, acierta con la oveja, que erraba los montes, y se quedó trabada de la zarza, ò *golosteando* en la hierba.

GOLOSINA. f. f. El apetito desreglado de comer sin necesidad cosas que sirven poco para mantener la vida. Lat. *Gula inordinata. Liguritio.* FR. L. DE GRAN. Trat. de la Orac. Miercoles en la noche, §. 3. Esta es la dentera que me causan ahóra mis *golosinas.* GRAC. Mor. f. 28. Los que exercitan la virtud y bondad, no conviene que tomen semejantes *golosinas.*

GOLOSINA. Se llama tambien el manjár delicado, que sirve mas para el gusto, que para sustento: como la fruta, los dulces, &c. Lat. *Delicatus cibus. Cupedia, orum.* Nuñ. simpr. 11. Vulgar achaque del sexo, estimar como un hijo una *golosina.* SALAZ. Obr. Posth. pl. 84.

Hácia donde se cria el chocolate,
O aquellos ingredientes por lo menos,
Que componen tan dulce golosina.

GOLOSINA. Metaphoricamente significa el deseo ò gusto desreglado de alguna cosa, que no es comestible. Lat. *Immoderatus appetitus.* HORTENS. Quar. f. 118. No me diga nadie que no gusta de lisonjas, que es *golosina* insensible. ESPIN. Eficud. Relac. 1. Desc. 22. Pero es tanta la *golosina* del que gana, y tan grande la desesperación del que pierde, que ni el uno repósa hasta perderse, ni el otro vive hasta desquitarse.

GOLOSINAR, ò GOLOSINEAR. v. a. Lo mismo que Golosmear.

GOLOSISMO. f. m. La costumbre ò propension á comer golosinas. Es voz festiva é inventada. Lat. *Liguritio.* JACINT. POL. pl. 115.

Que el vulgo á voces te publica y llama
Golósa de las nueve de la fama,
Tantes de muchos años por lo mismo
Archiphenix serás del golosismo.

GOLOSMEAR. v. a. Andar ocultamente comiendo golosinas. Lat. *Clàm frequenterque libaré cibos.* LAZAR. DE TORM. cap. 3. Quando le pedia la llave.... echaba mano al baltopéto, y con gran continencia la desfataba y me la daba, diciendo, Toma y vuélvela luego, y no hagais sino *golosmear*; como si debaxo de ella estuvieran todas las conservas de Valencia.

GOLOSMEAR. Vale tambien comer y escoger los manjáres exquisitos y regalados, desregladamente, y solo por el gusto. Lat. *Superfluè edere. Liguritre.* TORR. Philos. lib. 11. cap. 8. Esto hacia como bárbaro, que fué en todas sus costumbres, y como hombre que vivia por comer y *golosmear.*

GOLOSO, SA. adj. Inclinado á comer sin necesidad, y que busca manjáres exquisitos y regalados, atendiendo mas al gusto, que á dár buen mantenimiento al estómago. Formase del nombre Gula. Lat. *Gulosus. Liguritor.* SAAV. Coron. Got. tom. 1. Año 567. Pero un Page, mas *golóso* que obediente, levantó el brazo para coger un racimo. BURG. Gatom. Sylv. 2.

Próprias naturaleza
De gatos, ser golósos.

Pide el *golóso* para el desoeto. Refr. que explica, que muchas personas, tomando el pretexto de pedir para otra, solicitan y pretenden para sí lo que necesitan ù desean. Lat.

Expetit utque sibi concedas largus, anoelat,
Quaque alio quisquis sollicitare vides.

GOLPAZO. f. m. aument. El golpe grande y desmesurado. Lat. *Validus ictus, vel percussio.* INC. GARCIL. Hist. de la Flor. lib. 4. cap. 2. Era cosa graciosa vér los *golpázos* que daban en el agua, porque caian de mucha altúra. HORTENS. Paneg. pl. 58. Descalabrados de un *golpázo* de puerta, y repelidos con olvido eterno.

GOLPE. f. m. La colision de dos cuerpos duros al movimiento de algun impulso, de que resulta algun sonido. Lat. *Percussio. Pulsatio. Ictus.* FR. L. DE GRAN. Trat. de la Orac. part. 1. Viernes por la mañana, §. 2. Mira tambien lo que la Virgen sentiria, quando vieste con sus ojos, y oyeste con sus oidos los crueles y duros *golpes* que sobre aquellos miembros divinales tan á menúdo caian. JAUREG. Pharsl. lib. 8. Oct. 13.

.....*Que el* golpe *repetido,*
Ni le juzga la vista, ni el oido.

GOLPE. La herida ò contusión que resulta de alguna arma, palo, pedrada ò caida. Lat. *Ictus. Percussio. Casio.* AMBR. MOR. lib. 9. cap. 2. Y del primer *golpe* le hirió de muerte. CERV. Quix. tom. 1. cap. 3. Dió tan grande *golpe* al harriero en la cabéza, que le derribó en el suelo.

GOLPE. Significa tambien concurso y cópia: como golpe de gente, de música, &c. Lat. *Copia, Vis.* AST. Hist. de S. Dom. tom. 1. lib. 2. cap. 32. Era esta Cofradía un hetmoso *golpe* de soldados, todos determinados de morir por la Fé. FLORENC. Mar. tom. 1. Serm. 11. punt. 1. Quando entra un Rey en su Real Capilla, los Cantóres arrojan el *golpe* de sus voces á porfia.

GOLPE. Significa asimismo Infortúnio, desgracia ò infelicidad. Lat. *Infelix vel fatalis casus.* PULG. Clar. var. Almirante Don Padrique. Sin duda vivirá vida mas segura, y no se porná,

Digitized by Google

segun este Almirante se puso, à los *golpes* peligrosos de la fortúna.

Golpe. Se llama tambien el pestillo que tienen algunas cerraduras, disipuesto de manéra, que dando un golpe à la puerta entra en el cerradéro, y no se puede abrir sin la llave. Lat. *Pessulus impulsu claudens.*

Golpes. Se llaman las portezuelas que se echan en las casácas, chupas y otros vestidos, y sirven de cubrir y tapar los bolsillos. Lat. *Patagium, ii. Vestis crumenis superappositum operculum.* Pragm. de Tass. año 1627. f. 16. Un ferreruélo con manéras y *golpes* largos, todo con almenillas, doce reales.

Golpe de mar. La ola que se quebranta y deshace en la embarcacion. Lat. *Maris ictus.*

Golpe de pechos. Ceremónia Christiana, con que se pide à Dios perdón de las culpas, hiriendo con la mano el pecho. Lat. *Pectoris percussio.* Nieremb. Catec. part. 1. lecc. 49. Fuera desto hai en la Iglesia otros particulares remedios contra los pecados veniales..... deste número son la Oracion del Padre nuestro, que nos enseñó el Hijo de Dios, El segundo es la oracion que se hace en la Iglesia consagrada, El tercero es darse con dolór *golpe de pechos.*

Golpe en bola. El cabe que se dá à la bola opuesta, en el juego de la argolla ù de trucos, por el aire, y sin rodar la bola, elevándola rectamente con la pala, ò con el taco. Lat. *Globi globo per altum rectus ictus.*

Golpe en bola. Metaphoricamente vale el acierto y seguridad, con que se executa ò logra algun dicho, ù accion, especialmente contra otro. Lat. *Adaquata actio, vel dictum.*

De *golpe.* Modo adverbial, que significa de repente, precipitadamente, ò sin prevencion ni esperarse. Lat. *Repentè. Improvisè*, vel *Concitanter & impetuosè.* Tolld. Prov. de Seneca. Prov. 18. Por tanto quien le quisiesse *de golpe* desraigar, no podria. Ribad. Fl. Sanct. Vid. de S. Juan de Ortéga. Llegaron una vez *de golpe* muchos peregrinos, cogiendole desapercebido.

De golpe y zumbido. Modo adverbial, que vale Con intrepidéz y sin prevencion. Lat. *Repentè. Improvisè.*

De un *golpe.* Phrase adverbial con que se significa hacer alguna cosa con una accion ù de una vez: como quando se dice, Firmó de un golpe su nombre. Lat. *Uno ictu, vel impulsu.* Pic. Justr. f. 1. Me decís mil verdades *de un golpe*, y un golpe de mil verdades.

Golpeadero. s. m. La parte donde se golpéa mucho. Tómase regularmente por el ruido que resulta de los golpes. Lat. *Locus ictibus percussus, vel etiam iterata pulsatio.*

Golpeador. s. m. El que dá golpes. Lat. *Pulsator.*

Golpeadura. s. f. La accion ò efecto de los golpes. Lat. *Pulsatio.*

Golpear. v. a. Dár, continuar y repetir golpes. Lat. *Pulsare. Tundere* Corr. Argen. f. 230. Desnudaron luego la espáda, las mas veces tan juntos, que con solo el pomo podian *golpear* las viseras.

Golpear. En la Germanía significa menudear en una misma cosa. Juan Hidalgo en su Vocabulario. Lat. *Iterare.*

Golpeado, da. part. pass. del verbo Golpear en sus acepciones. Lat. *Tunsus. Pulsatus.* Grac. Mor. f. 63. Pues quando otra cosa no fué, veis aqui todo el cuerpo de Alexandro herido, cortado, quebrantado y *golpeado* de los enemigos.

Golpeado. Se llama tambien el paño que está bien tapido, con los golpes del peine al tiempo de texerle. Trahelo Covarr. en su Thesoro. Lat. *Tunsus.*

Golpeado. En la Germanía vale el postigo ù la puerta. Juan Hidalgo en su Vocabulario. Lat. *Posticum.*

Golpecillo. s. m. Dim. Golpe pequeño. Lat. *Ictus. Pulsatio.* Lazar. de Torm. cap. 1. Fue tal el *golpecillo*, que me desatino, y sacó de sentido.

Golpeo. s. m. Lo mismo que Golpeadúra.

Golusmiero. adj. Lo mismo que Golóso. Molin. Com. De tanto es lo demás.

Las bellotas se comia?
O ladrón! ò golusmiero!

Goma. s. f. Liquór aqueo viscoso, que procede naturalmente de las plantas, ò por incision artificial: y se endurece con el calór del sol. Es de la voz Latina *Gummi.* Huert. Plin. lib. 13. cap. 11. Hacese tambien de la Sarcocóla una *goma* provechosísima à los Pintóres y Médicos, semejante al polvo de incienso. Valdiv. S. Joseph, Cant. 2. Oct. 54.

Y en vasos de clarísimos crystales,
Alimentan el fuego vivas gomas
De suave myrrha y bálsamo oloroso,
Llenando el Templo de su olór precioso.

Goma. Se llama tambien el tumór ò bulto que sale en la cabeza, ò garganta, y en las canillas de los brazos y piernas. Llamóse assi, por ser engendrado de ordinario de humóres viscosos à modo de resina. Lat. *Tumor gummosus. Embama, atis.* Lag. Dioscor. lib. 1. cap. 109, Provóca bravamente sudór, y tiene grande eficácia en resolver las antiguas *gomas* de la cabéza.

Goma Arabiga. Liquór ò xugo que se exprime de la simiente, hojas y fruto de un arbusto espinoso llamado Acacia, el qual es mui util en la Medicina. Lat. *Acatiæ gummi.* Lag. Dioscor. lib. 1. cap. 113. La goma de la Espina Egypciaca, llama Serapion *Goma Arabiga.*

Gomarra. s. f. Voz de la Germanía, que significa la Gallina. Juan Hidalgo en su Vocabulario. Lat. *Gallina.*

Gomarrero. s. m. Voz de la Germanía, que vale Ladrón que hurta gallinas y pollos. Juan Hidalgo en su Vocabulario. Lat. *Gallinarum prædator.*

Gomarron. s. m. Voz de la Germanía, que significa el pollo de la gallina. Juan Hidalgo en su Vocabulario. Lat. *Pullus gallinaceus.*

Gomecillo. s. m. Lo mismo que Lazarillo de ciego. Parr. Luz de Verd. Cath. part. 1.

Plat.

Digitized by Google

Plat. 23. Muevenſe de repente las aguas; pero el ciego como no las vé mover, mientras le aviſan, mientras lo cree, mientras llama al *gomecillo*, mientras lo lleva, ganóle ya la vez el lepróſo.

GOMIA. ſ. f. Lo miſmo que Tarafca. Llámaſe aſsi en algunas Provincias: y por extenſion ſirve eſta voz de amedrentar y poner miedo á los niños, diciendoles que vendrá la gómia y los comerá. Lat. *Larvatus ſerpens.* Pic. Just. f. 128. Mas deſpues me dixeron, que no ſe uſaba ſalir ſino el dia del Corpus, quando ſale la *Gómia* y el Gigante Golias.

Gomía. Se llama tambien la perſona que es demaſiado comedór, y engulle quanto le dán, con preſteza y voracidad: y aſsi ſe dice comunmente, Fulano es una gómia. En eſte ſentido viene del Latino *Gumia, æ*, que ſignifica Golóſo. Lat. *Edax. Lurco, onis.*

Gomía. Metaphoricamente ſignifica lo que conſume, gaſta y aniquila alguna coſa: como Gómia del caudal, &c. Lat. *Edo, onis. Vorator.* Cerv. Quix. tom. 1. cap. 39. Fué particular gracia y merced que el Cielo hizo á Eſpaña, en permitir que ſe aſsolaſſe aquella oficina y capa de maldades, y aquella *gómia* ó eſponja y polilla de la infinidad de dineros, que allí ſin provecho ſe gaſtaban.

GOMOSO, SA. adj. Lo que tiene goma, ó es parecido á ella. Lat. *Gummoſus.* Lag. Dioſc. lib. 4. cap. 180. El perfectiſsimo Turbith, y el mas celebrado de Meſué, quiero decir el blanco y *gomoſo*, es la raiz del Alypo.

Gomóso. Se llama tambien la perſona que padece ó tiene gomas. Lat. *Gummoſus.*

GONCE. ſ. m. Lo miſmo que Gozne. Pic. Just. f. 107. La moza del meſon, eſto es en concluſion, en andar *gonce*, en pedir pobre. Canc. Obr. Poet. f. 6.

Láura, Don Juan, parece hecha de gonces.

GONDOLA. ſ. f. Eſpecie de batco con remos y toldo, al modo de una pequeña chalúpa. Toſc. tom. 8. pl. 241. Lat. *Scapha.* Cald. Com. El encanto ſin encanto. Jorn. 1.

Que en enramados xabeques
y góndolas, traſlada
quiſo á la eſpuma la ſelva.

GONORRHEA. ſ. f. Enfermedad grave, que conſiſte en el fluxo involuntario del ſemen. Es voz Griega. Lat. *Gonorrhœa.*

GORDAL. adj. de una term. Lo que excede en gordura y quantidad: como Dedo gordal, mentira gordal, &c. Lat. *Ingens.* Herr. Agric. lib. 3. cap. 5. Mas como de las azeitúnas hai muchas maneras, partirémoslas en dos, ó para comer, como ſon las *gordáles*, ó para azeite, como ſon las otras generaciones de ellas. Alfar. part. 2. lib. 2. cap. 5. Pues á fé que conozco yo un amigo, que no hiciera mal tercio en el negocio, ſi ſuelle *gordál*, y de ſubſtancia.

GORDAZO, ZA. adj. Lo que es muí Gordo. Figuer. Paſſag. Aliv. 7. El reſpeto que de continuo ſe tiene al huéſped es ſingular: y mas ſino es perſona menuda y afeminada, ſino aſsi como la mia *gordáza* y robuſtóna.

GORDIFLON. ſ. m. El que es demaſiadamente grueſſo, y tiene muchas carnes, aunque floxas. Trahele Covarr. en ſu Theſoro, y dice es compueſto de las voces Gordo y Floxo. Lat. *Obeſſus.*

GORDISSIMO, MA. adj. ſuperl. Muí Gordo. Figuer. Paſſag. Aliv. 7. Al fin alzando el *gordiſsimo* tozuélo, dixo con flema ſingular, qué diablos quiere?

GORDO. ſ. m. El ſevo ó mantéca de la carne del animal. Covarr. ſiente ſe dixo Gordo quaſi Lordo, del Latino *Lardum.* Lat. *Aceps. Pinguedo.*

GORDO, DA. adj. Corpulento, pingüe y de muchas carnes. Lat. *Craſſus. Adipatus.* Marm. Deſcripc. lib. 1. cap. 23. El qual tiene la cola muí ancha y redonda, y tanto mayór, quanto eſtá mas *gorda.*

Gordo. Vale tambien pingüe, craſſo y mantecoſo: como Carne gorda, tocino gordo. Lat. *Pinguis.*

Gordo. Se llama tambien lo que excede de la medida regular y corpulencia que debe tener: como Hilo gordo, lienzo gordo, &c. Lat. *Craſſus.* Herr. Agric. lib. 4. cap. 19. Siembreh unas ramas de zarzas *gordas*, en lugár bien abrigado.

Gordo. Significa tambien abultado, grande: como Pera gorda, huevo gordo, &c. Lat. *Grandis. Ingens.* Herr. Agric. lib. 2. cap. 19. Para guardar, han de ſer la uvas ni muí *gordas*, ni muí menúdas.

Gordo. Se dice tambien de las coſas no materiales, que exceden de lo regular: como Mentira gorda, &c. Lat. *Craſſus. Ingens.* Quev. Cuent. Yo trahigo un mandamiento tan *gordo*, dixo el Eſcribano.

Hablar *gordo*. Echar fieros y bravátas, amenazando á uno, tratándole con imperio y ſuperioridad. Lat. *Arroganter loqui.* Pic. Just. lib. 1. cap. 2. Como quiera que tengan cara y *hablen gordo.*

Ser de entendimiento *gordo*. Phraſe con que ſe explica tener ingénio bronco, nada perſpicáz ni agúdo. Lat. *Tardo, vel craſſo eſſe ingenio.*

Tener la léngua *gorda*. Phraſe con que ſe dá á entender, que alguno eſta borracho. Trahelá Covarr. en ſu Theſoro. Lat. *Temulenta, vel craſſa lingua loqui.*

GORDOLOBO. ſ. m. Planta de que hai dos eſpecies, blanco y negro, de las quales el blanco ſe ſubdivide en macho y hembra: las hojas de la hembra ſon parecidas á las de la berza, aunque mas velloſas, anchas y blanquecinas. Su tallo es blanco, alto de un codo y algun tanto velloſo: las flores ſon blancas, ó amarillas, la ſimiente negra, y la raíz larga, del grueſſo de un dedo, y acerba al guſto. El macho tiene las hojas largas, blancas y mas angoſtas, y el tallo mas delicado. El Gordolóbo negro es muí parecido al blanco, y ſolo ſe diferencia del en tener mas negras y anchas las hojas. Hallaſe tambien otra eſpecie de Gordolóbo ſalváge, el qual produce unas varillas leñoſas y altas, pobladas de

Digitized by Google

de ciertas hojas como las de la fálvia, y las flores ſon amarillas ù de colór de oro. Lag. Dioſc. lib.4. cap.105. Lat. *Verbaſcum.* Frag. Cirug. trat. de los Simpl. El *Gordolóbo* ò verbaſco..... reſuelve y ablanda las almorránas.

GORDON, NA.adj. Lo que es mui Gordo. Lat. *Craſſiſſimus. Valdè obeſſus.* Barbad. Coron. f. 104. Llevandole à los guſanos poltrónes gentil deſpenſa, porque era graſsienta y *gordóna.*

GORDOR. ſ.m. El grueſſo y cuerpo de alguna coſa. Lat. *Craſſities.* Veneg. Agon. Punt. 4. cap.8. Que es el diámetro ò la traviesa de la cantidad y *gordór* de la tierra.

GORDURA. ſ.f. La graſſa mas delicada que repone la naturaleza en la oficina del cuerpo, para el nutrimento de las partes interiores y exteriores. Lat. *Craſſitudo. Pinguedo.* Valverd. Anatom. lib.2. cap.2. Eſta *gordúra* ſe hace de la ſangre que rezuma de las venas, que paſſando por la tela carnoſa ſe enxieren en el pelléjo. Marm. Deſcripc.lib.1. cap.23. La *gordúra* deſte animal vale muchos dineros.

Gordura. Vale tambien la craſsitud, exceſſo de carnes y corpulencia, eſpecialmente en los hombres. Lat. *Craſſities. Obeſitas.* Espin. Eſcud. Relac.3. Deſc.11. Fueſe conſumiendo la *gordúra* un poco, y. yo ſintiendome mas agil para qualquiera coſa.

GORGA. ſ.f. El alimento ò comida que ſe les diſpone à las aves de cetrería. Lat. *Avium pabulum.* Aval. Cetrer. f. 20. Empéro la *gorga* ſiempre ge la fez de gallina, cà ſiempre lo trahe temprado & ſin ergullo.

GORGEAR. v.n. Quebrar blandamente la voz con la garganta. Es formado del nombre Gorja. Lat. *Gutture modulari.* Cerv. Quix. tom.2. cap.14. Yá comenzaban à *gorgear* en los árboles, mil ſuertes de pintados paxarillos.

Gorgearse. Empezar à querer hablar el niño, y formar la voz en la garganta. Lat. *Verba geſtire, vel formare.* Solis, Entrem. del Niño Caballero.

Y ſi gorgéa: él es bello!
de quanto tiempo ſerá?
De oy ſoy, dia mas ò menos.

GORGEO. ſ.m. El quiebro de la voz en la garganta. Lat. *Vocis modulamen. Garrulitas.* Corn. Chron. tom.1. lib.2. cap.48. Le ſalieron à recibir variedad de aves, que en dulces *gorgéos* y feſtivos ademánes, le daban la bienvenida.

GORGERIA. ſ.f. La accion de gorgearſe. Lat. *Verborum efformatio, vel geſtus.* G. Grac. f.243. Todas las *gorgerías* y regalos que los niños hacen con ſus padres y madres, ſon incentivos y centellas de amór.

GORGOJO. ſ.m. Cierta eſpécie de inſecto ò guſanillo que corroe y eſtraga el trigo, cebada y otras ſemillas. Es del Latino *Gurgulio, nis.* Huert. Plin. lib.11. cap.35. Tambien ſe crian varias eſpecies de inſectos en los frutos y ſemillas: como en el trigo y cebada, el que llaman los Griegos Chias, y los Latinos Curculio ò Gurgulio..... Los Eſpañoles le llamamos *Gorgójo.*

Gorgójo. Se llama tambien el muchacho pequeño y deſmedrado. Lat. *Gurgulioni ſimilis.*

GORGOJOSO, SA. adj. Lo que eſtá corroido del Gorgójo. Lat. *Corroſus gurgulione.*

GORGORAN. ſ.m. Tela de ſeda con cordoncillo, ſin otra labor por lo común, aunque tambien los habia alitados y realzados. Oy tiene otros nombres eſta miſma tela. Lat. *Tela ſerica ſpiſſiore filo.* Corr. Cint. f. 86. Ni viſte *gorgorán* ſino tela, ni lienzo ſino holanda. Alfar. part.1. lib.2. cap.8. Y otras coſas que trahia debaxo de una ſaya entera de *gorgorán* de Italia.

GORGORITA. ſ.f. La campanilla que ſe ſuele hacer en el agua quando llueve. Parece ſe formó aſsi por la figura Onomatopeya, del ruido que hace al deshacerſe. Lat. *Bullæ aquæ.* Oña, Poſtrim. lib.1. cap.10. Diſc.2. Si miramos ſu antigüedad y duracion, es la de una *gorgorita* en el agua.

Gorgoritas. Se llaman tambien los quiebros de la voz que ſe hacen en la garganta. Algunos los llaman Gorgoritos. Lat. *Gutturis murmura, vel modulationes.* Pic. Just. f.66. La riſa me retozaba en el cuerpo, y de quando en quando me hacia *gorgoritos* en los dientes. Esteb. cap. 3. Dió mi amo fin à ſus *gorgoritas.*

GORGORITEAR. v.n. Hacer quiebros con la voz en la garganta. Lat. *Modulari. Vocis in fractionibus canere.*

GORGOTERO. ſ.m. El buhonéro que anda vendiendo coſas menúdas. Lat. *Minutarum rerum venditor.* Esteb. cap.6. Porque alegué ſer un compueſto de dos, ni vivandéro llevando viveres, ni *gorgotéro* llevando menudéncias.

GORGUERA. ſ. f. Un género de adorno de lienzo plegado y alechugado, que ſe ponia al cuello. Viene de la voz Gargüero con poca inflexion. Lat. *Colli ornamentum. Collare.* Calist. y Melib. f. 14. Entraban en ſu caſa à labrarſe, y labrar camiſas y *gorguéras.* Espin. Art. Balleſt. lib. 3. cap. 35. Al derredór del qual, parece que tienen una *gorguéra.*

GORGUZ. ſ.m. Arma arrojadiza à modo de dardo. Lat. *Spiculum.* Ocamp. Chron. lib. 4. cap.31. Ni ſe tiraba lanza que no hicieſſe daño, particularmente las arrojadas por los Saguntinos, à quien ellos decian Falaricas: Eſtas eran como dardos crecidos, à manera de las que los Moros llaman Azagayas ò *gorgúces.* Mend. Guerr. de Gran. lib. 2. num. 4. Armados de arcabuces, balleſtas, lanzas y *gorgúces.* Castell. Eleg. Cant.2.

Traſpaſſan pechos, xaras y gorgúces.

GORI GORI. Cancion con que los niños ſuelen querer imitar y remedar el canto de los Sacriſtánes. Otros juzgan quiere decir la comida eſpléndida que en algunos Lugáres ſe dá à los Eccleſiaſticos los dias que las Coſradías celebran ſus Santos.

GORJA. ſ.f. Lo miſmo que Garganta. Trahe eſta voz Covarr. en ſu Theſoro.

Gorja. Vale tambien chanza, alegría, regocijo, bulla y fieſta: y aſsi ſe dice, Eſtár ò no eſ-

Digitized by Google

veſtár de Gorjá. Lat. *Latitia. Hilaritas. Tripudiatio.*

GORJA. en la Naut. El ſitio en la quilla, de donde empieza à ſubir la roda: y mas comunmente el hueco que hurta la Nao deſde próa, haſta la ſuperficie del agua. Vocab. Marit. de Sev. Lat. *Prora ab aquis aſtantia.*

GORJAL. ſ. m. La parte de la veſtidúra, que circunda y rodéa el cuello. Es formado del nombre Gorja. Lat. *Veſtis collaris.* FR. L. DE LEON, Nomb. de Chriſt. en el de Hijo. Como el ungüento bueno ſobre la cabéza, que deſciende à la barba del Sacerdote, y deſciende al *gorjál* de ſu veſtidúra.

GORJAL. Se llama tambien la armadúra que defiende el cuello ò garganta. Lat. *Armatura collaris.* SANDOV. Hiſt. de Carlos V. lib. 11. cap. 6. Solo trahía un *gorjál* de malla, y un morrión en la cabéza. HERN. Eneid. lib. 12.

Por entre lo mas baxo del almête,
Y el ſubido gorjál *de la coraza*
Siega al cuitado el cuello y la cabéza,
Y dexaſele tronco aſsi en la tierra.

GORMADOR. ſ. m. El que vomita de puro lleno. Lat. *Evomens.* QUEV. Muſ. 6. Son. 70.

Para los gormadores *hai capúces,*
A los alegres ſe pondrán terlices.

GORMAR. v. à. Lo miſmo que Vomitar.

GORMAR. Metaphoricamente vale volver uno por fuerza lo que tenenia ſin juſto titulo. Lat. *Evomere.* MARIAN. Hiſt. Eſp. lib. 17. cap. 13. Todo el oro del mundo querrá poner en ſu eſtómago, y deſpues *gormaríhá* y tornará atrás. CERV. Nov. 10. pl. 334. Por Dios que le han hecho *gormar* à la ſeñora Cornelia.

GORMADO, DA. part. paſſ. del verbo Gormar en ſus acepciones. Lat. *Evomitus.*

GORRA. ſ. f. Cierto genero de cobertúra de la cabéza, hecha de ſeda o paño, llena de pliegues de arriba abaxo, para ajuſtarla à la cabéza. Hacianíe en lo antiguo de diferentes figúras: y oy ſolo permanece ſu uſo en los Garnachas, Abogados y Eſcribanos de Cámara. Covarr. ſiente ſe dixo Gorra quaſi *Cuorra* à currendo, porque vá dando vuelta en sí, por tener forma circular. Lat. *Pileus.* RECOP. lib. 7. tit. 12. l. 1. cap. 15. Iten mandámos, que los oficiales menéſtrales de manos..... no puedan traher ni trayan ſeda alguna, excepto *gorras*, caperuzas ò bonetes de ſeda. ALFAR. part. 1. lib. 3. cap. 10. Quitandoſe la *gorra*, y haciendo una reverencia, ſalió de la ſala, y ſe fué ſin hablar otra palabra.

GORRA. Vale tambien lo miſmo que Montéra.

GORRA. Metaphoricamente ſignifica el entrometimiento de alguna perſóna, ſin ſer llamada, à comer y beber, à algun feſtin, ò coſa ſemejante. Eſto es lo que ſe dice entraríe de Gorra. Lat. *Furtiva immixtio convivii.* PIC. JUST. f. 105. Y reparó en que yo me habia hecho *gorra*, y comido de mogollón.

GORRA. Vale tambien la miſma perſóna entremetida y no llamada para alguna coſa. Lat. *Furtivus convivа.* QUEV. Cart. del Caballero de la Tenaza. Mirara antes la meſa, y en viendola ſin pegóte, moſcón, ni *gorra*, echará la bendicion.

Duro de *gorra*. Se llama el que aguarda à que otro le haga primero la cortesía. Lat. *Qui difficulter caput aperit.*

Hablarſe de *gorra*. Hacerſe cortesía, quitandoſe la gorra, ſin hablarſe ni comunicarſe. Trahe eſta phraſe Covarr. en ſu Theſoro. Lat. *Non verbis ſed pileo colloqui.*

GORRADA. ſ. f. Lo miſmo que Gorretada.

GORRERO. ſ. m. El que tiene por oficio hacer Gorras. Lat. *Pilorum opifex.* CERV. Nov. 1. pl. 39. Había hecho una burla à un *gorréro*, llamado Truxillos.

GORRERO. Se llama tambien el que anda cómiendo de gorra. Lat. *Furtivus convivа.* QUEV. Pragmat. del tiempo. Iten, porque ſabemos que hai algunos caminantes, pelónes y *gorréros.*

GORRETADA. ſ. f. La cortesía hecha con la gorra. Lat. *Apertio capitis.*

GORRETE. ſ. m. Lo miſmo que Gorro. RECOP. lib. 7. tit. 12. l. 1. cap. 15. Y ſus mugéres ſolo puedan trahet ſayuelos, ò *gorrétes* de ſeda, y un ribete en los mantos que traxeren de paño.

GORRILLA. ſ. f. Dim. Gorra pequeña. Uſaſe freqüentemente por lo miſmo que Solidéo. Lat. *Rotundus pileolus.*

GORRIN, ò GORRINO. ſ. m. El puerco pequeño, que aun no llega à quatro meſes. Llámaſe aſsi, por el ruído que forma. Lat. *Porcelus.* QUEV. Muſ. 6. Rom. 73.

Tierra donde las doncellas
llaman bizádo à el rubí,
y andan hechas San Antones,
con ſu fuego y ſu gorrín.

GORRION. ſ. m. Avecilla mas pequeña que el tordo. Tiene las plumas pardas variadas con algunas pintas y plumillas negras, y el pico corto. El macho tiene debaxo del pico por todo el cuello una mancha negra, que algunos llaman Mento, por ſer como barba. La hembra tiene el colór mas claro, la cabéza mas angoſta, y es algo mas pequeña de cuerpo. Crian en los agujéros de las caſas y torres, y ſu andar es à ſaltos. Llámaſe Gorrion, por el ſonído de ſu canto. Lat. *Paſſer.* HUERT. Plin. lib. 10. cap. 36. Los *gorriónes* ſon de cortíſsima vida, y tienen igual falacidad y luxúria.

GORRISTA. ſ. m. El que freqüentemente anda pegando petardos, y comiendo à coſta ajena. Lat. *Furtivus conviviator.*

GORRO. ſ. m. Eſpecie de bonéte redondo, que ſe pone en la cabéza para abrigarla, hecho de diferentes matérias: como de lana, ſeda, lienzo, &c. Sirvenſe de él los que trahen pelúcas. Lat. *Rotundus pileus.*

GORRON. ſ. m. aument. La gorra grande. Trahe eſta voz Covarr. en ſu Theſoro en la palabra Gorra. Lat. *Magnus pileus.*

GORRÓN. Se llama el Eſtudiante que en las Univerſidades anda de gorra, y deſta ſuerte ſe entremete à comer, ſin hacer gaſto. Lat. *Scholaſticus qui mentito habitu ſit convivа.* NIEREMB.

Digitized by Google

REMB. Var. iluſtr. Vid. del P. Juan Nuñez Barreto, §. 1. Mudando habito en el de un *gorrón*, ſe acomodó à ſervir à aquel deſenvuelto Sacerdóte.

GORRÓN. Se llama tambien una eſpiga recia de metal, que encaxada en un agujero ù hoyo, ſirve para facilitar el movimiento de alguna máchina: como los que ſe ponen en las ruedas de molino, y en las puertas de calle. Lat. *Ferreum ſpiculum obtuſum.* PRAGM. DE TASS. año 1680. f. 42. Cada libra de *gorrónes* de molino, de metál campanil, à ſiete reales y quartillo.

GORRÓN. Llaman tambien al guijarro pelado y redondo. Lat. *Limpidus rotundusque lapis.*

GORRÓNES. Llaman en Andalucía à los gusanos de ſeda, que al tiempo que los demás hilan ſus capullos, ſe eſtán quietos y no hacen lo miſmo. Trahelo Covarr. en la palabra Gorra. Lat. *Bombices otioſi.*

GORRÓN. Se llama tambien el hombre perdido y vicioſo, que trata con las gorrónas y mugeres de mal vivir. Lat. *Mulierosus homo.* GONG. Rom. burl. 10.

Que con los gorrónes
de las plumas ricas,
os hagais gorrónas,
y os moſtreis harpyas.

GORRONA. ſ. f. La mugér de baxa ſuerte, que ſale à proſtituir ſu cuerpo para ganar torpemente ſu vida. Lat. *Scortum, i.* MORET. Com. El Licenciado Vidriera. Jorn. 2.

Tu lo eres como fregóna,
que eſtás ya con el afeite:
yo te he viſto ir por azéite,
con capilla de gorróna.

GORRONAZO. ſ. m. Aument. El Gorrón que hace gala de ſerlo. QUEV. Tacañ. cap. 15. Decía un eſtudiantón de eſtos de la capacha *Gorronázo.*

GORUENDO, DA. adj. Satisfecho de comer. Es voz antiquada. Lat. *Cibo refertus.* MONTER. DEL R. D. AL. lib. 1. Prolog. Que ſi non fueſſe porque les faría mal el grande afan ſobre el comer, que toda coſa que à ellos pertenece de facer, farían mejor deſpues de *goruendos*, que ante.

GORULLO. ſ. m. Bultillo pequeño y redondo, que ſe forma uniendoſe y apretandoſe caſualmente unas con otras, las partes que eſtaban ſueltas: como en la lana, en la maſſa, &c. Lat. *Globulus.* PALOM. Muſ. Pict. lib. 5. cap. 3. §. 3. Se vuelve à poner al fuego à lumbre manſa, meneandola haſta que ſe vaya trabando y tomando punto, ſin que le queden *gorullos.*

GORUPOS. ſ. m. Term. naut. Los puños de las gávias, aferrados con unos meollares, ò rebenques. Y tambien los calabrótes, ò guindaletas, unidos de dos en dos con nudo tuerto. Lat. *Rudentes tortuoſi ligati*, vel *Manubria ſpeculæ ſtrictim colligata, vel adſtricta.*

GOTA. ſ. f. Parte mínima de agua ù otro liquór, que eſtá cayendo, ò para caer. Es tomado del Latino *Gutta.* FR. L. DE GRAN. Trat. de la Orac. part. 1. Jueves por la mañana, §. 1. Baſtaba para eſto una ſola *gota* de tu ſangre.

GOTA. Se toma tambien por una porcion no grande de algun liquór, ò por nada ò caſi nada: como en todo el verano ha llovido gota, quiere decir no ha llovido, ò ha llovido poco. Lat. *Parum vel nihil.* CERV. Quix. tom. 2. cap. 51. Hogaño no hai azeitúna, ni ſe halla una *gota* de vinágre en todo eſte Pueblo.

GOTA. Se toma aſsimiſmo por el humór groſſo y crudo, que arroja la naturaleza à las extremidades del cuerpo, y ſe fija en las articulaciones de manos ò pies: y aſsi cauſa en ellas hinchazón y dolor, y embaraza el movimiento. Lat. En los pies *Podagra.* En las manos *Chiragra.* LAG. Dioſc. lib. 1. cap. 19. Aplicado con el zumo de la ſiempreviva ù de la hierba mora, es util contra la *gota*, y contra los apoſtémas calientes. FRAG. Cirug. Antidotario. La *gota* es una de las enfermedades de los viejos, que refiere Hypócrates.

GOTAS. En la Architectura ſe llaman unos cuerpos pequeños de figura redonda, quadrada ù cónica, à modo de campanillas, que ſe ponen por adorno en el friſo de las colunas del orden dórico, debaxo del triglypho, y regularmente ſon ſeis. Trahelo Covarr. en ſu Theſoro. Lat. *Gutta.*

GOTA A GOTA. La deſſluxion del liquór por gotas y con intermiſsión. Lat. *Guttatim.* MANRIQ. Quar. Serm. 4. §. 3. Para que à los rayos de aquel Sol ſe deshaga eſta nieve *gota à gota.* JACINT. POL. pl. 143.

Y viendo que ſu bweéta
lo deſtila gota à gota,
él quiſo morir candiota,
por no morir ampollét.

GOTA ARTETICA. La que dá en los artéjos y coyuntúras del cuerpo. Lat. *Morbus articularis.*

GOTA CORAL. Enfermedad que conſiſte en una convulſion de todo el cuerpo, y un recogimiento ò atraccion de los nervios, con leſion del entendimiento y de los ſentidos; que hace que el doliente caiga de repente. Procede de abundancia de los humores ſiemáticos corruptos, que hinchendo ſubitamente los ventrículos anteriores del celebro, y recogiendoſe eſte para expelerlos, atrahe hacia ſi los nérvios y los múſculos, quedando el doliente ſin movimiento y como muerto. Llámaſe tambien Epilepſía. Lat. *Epilepſia. Morbus comitialis.* FRAG. Cirug. Gloſſ. de herid. Queſt. 99. Galéno enſeña, que la *gota corál* es paſmo de todo el cuerpo, no perpetuo como otros, ſino interpolado, que toma à tiempos.

GOTA SERENA. Privacion total de la viſta, ſin ſeñal exterior ni leſion ſenſible en los ojos, que procede de la falta de comunicacion de los eſpíritus viſuales, por eſtár los miembros opticos obſtruidos interiormente, ò por eſtár relaxados con el humór que poco à poco ù de improviſo ſe embebió en ellos. Lat. *Viſus privatio abſque damno oculorum, vel debetatio.* FRAG. Cirug. Antidotar o. Acontece tambien ſin cauſa manifieſta del ojo quitarſe la viſta: y llámaſe de los modernos *Gota ſirena.*

Dár

Digitized by Google

Dár *gota* coral alguna cosa. Phrase con que se significa el rezelo y temór con que se entra en alguna dependencia ù ocupacion, por el riesgo ò gran trabajo que se aprehende en ella. Lat. *Dolore cordis intrinsecus tangi. Summo affici angore.*

No dará una *gota* de agua. Phrase con que se explica la avaricia y mezquindad de alguna persona. Lat. *Nec guttam, nec micam tribuet, vel cedet.*

No vér *gota*. Phrase vulgar y bárbara, con que se dá á entender que uno está privado totalmente de la vista, ò que vé muí poco: y tambien que está muí obscuro.

GOTEADO, DA. adj. Manchado con gotas. Trahe esta voz Nebrixa en su Vocabulario. Lat. *Guttatus, a, um.*

GOTEAR. v.n. Caer el liquór de alguna cosa gota á gota. Viene de la voz Gota. Lat. *Gutis diffluere. Stillare.* Fr. L. de Gran. Trat. de la Orac. part.1. Jueves por la mañana, §.1. Veo los hilos de sangre que *gotéan* de la cabéza. Acost. Hist.Ind. lib.2. cap.7. Y topando arriba con lo que llaman sombréro, luego se torna en liquór, y *gotéa* abaxo.

Gotear. Metaphoricamente vale lo mismo que dár poco á poco y con intermission lo que se le pide á alguno, que no es muí liberal. Y se extiende á significar el continuo, aunque corto, usufructo que vá dando otra qualquier cosa. Lat. *Stillare. Sensim producere.*

GOTERA. s. f. La continuacion de gotas de agua, que cae de los tejádos, ò por el fin de las canáles á la calle, ò por alguna hendedúra, ò quebradúra de las tejas, en lo interior de los edificios. Lat. *Stillicidium, ii.* Florenc. Mar. tom.2. Serm.1. de la Presentacion, punt. 2. El Espíritu Santo comparó á una muger mal acondicionada, rijósa y gruñidóra, con la *goléra* que está cayendo perpetuamente sobre vuestra casa.

Gotera. Vale tambien la quebradúra de la canál por donde corre el agua del tejado, por la qual cae el agua en la calle ò edificio. Y tambien el fin de la canál por donde cae á la calle. Lat. *Canalis fractura, vel os.* Fr. L. de Gran. Compend. lib.2. cap. 12. Grandes casas se vienen por tiempo á arruinar, si no se hace caso de las *goléras*, que pudren poco á poco las madéras.

Gotera. Se llama tambien el sitio en que cae el agua de la goléra, ò la señal que dexa. Lat. *Locus vel signum stillicidij.*

Gotera. Significa tambien la caída de la tela en los dosáles, camas y otras cosas semejantes, pendiente del que llaman Cielo, y le sirve de adorno y cenéfa. Lat. *Ora pensilis.* Quev. Musc.6. Rom.77.

A Marica la chupóna
las gotéras de su cama
la vnetieron la salud
á la venta de la zarza.

Es una *goléra*. Phrase metaphórica, con que se significa la continuacion instante, aunque interrumpida de las acciones: como quando se dice del que continuamente viene á pedir, que es una goléra. Lat. *Stillicidium refert.* vel *Stillicidio similis est.*

Quien no adóba ò quita *goléra*, hace casa entera. Refr. que enseña el cuidado que se debe tener en evitar prontamente los inconvenientes, aunque parezcan pequeños, porque de semejante descuido resultan comunmente gravísimos daños. Lat.

Principijs obsta nam morbi damna grauescunt
Tempore: de minimis magna subire solent.

GOTERON. s.m.aum. Gota grande. Lat. *Ingens gutta.* Ov. Hist. Chil. lib.1. cap.7. Afsimismo llueve perpetuamente unos gruesos *goterónes* del tamaño de garbanzos.

GOTERONCILLO. s. m. Dim. Goterón no grande. Lat. *Gutta.* Acost. Hist. Ind. lib. 3. cap.22. Y está à veces llega á unos *goteroncillos* de água que cae.

GOTHICO. s. m. Orden de Architectúra, que introduxeron los Godos en las partes que hicieron asiento, para distinguir sus edificios de los Romanos, de quienes tomó el nombre. Aun se conservan alguna parte de ellos. Lat. *Ordo Gothicus.* Zuñig. Annal. Año 1364. Siendo Moros los mas de los Artífices, poco afectos á la Architectúra Romána, se aplicaban mas á las trazas de la *Gothica*.

Góthico. En la Germanía significa Noble, ilustre. Juan Hidalgo en su Vocabulario. Lat. *Gothicus.*

GOTOSO, SA. adj. El que padece la enfermedad de la gota. Lat. *Podagricus. Chiragricus.* Sandov. Hist. de Carl. V. lib.13. §.12. El Rey Eduardo era viejo, y *gotóso*, y no podia salir en campaña. Alfar. part.2. lib. 2. cap. 7. A los principios me parecia estár *gotóso* de pies y manos.

Gorósos. Se llaman en la Volatería las aves de rapiña, que tienen torpes los pies por enfermedad. Lat. *Arthriticus.* Aval. Cetr. f.9. Et comunmente pocos de ellos escapan, que no sean *gotósos*, ciegos, ò de poca vista, ò cobardes.

GOYO. s. m. Lo mismo que gozo. Es voz antígua Castellana, que aun se conserva en las Montañas de Aragón y sus confines.

GOZAR. v. a. Tener, poseer, obtener y lograr alguna cosa: como dignidad, mayorazgo ù renta. Lat. *Obtinere p sit ire, potiri.* Illesc. Hist. Pontif. lib. 5. cap. 26. Este desastre y peligro de Frederico, fué principio y causa principalísima de que la Iglesia *gozase* de paz y sosiego. Medin. Grand. de Esp. lib.2. cap.77. Aquí se *goza* con gran deléite y gusto de la frescúra del viento todas las tardes y noches del Estío.

Gozarse. Vale tener gusto, complacencia y alegria de alguna cosa. Lat. *Complacere. Gaudére.* M. Avil. Trat. Oye hija, cap. 9. De lo mismo que tu comes y bebes, comerán ellos y beberán: y de lo mismo que tu *te gozas*, ellos *se gozarán*. Graç. Xenoph. lib.4. f.37. Y despues que le saludó y *se gozó* con él por el bien comun, como era razon.... se tornó á su Real. Ribad. Fl. Sanct. Vid. de S. Gerardo Abad. Extrañamente *se gozó* Gerardo con estas nuevas.

Digitized by Google

GOZAR DE DIOS. Significa lo mismo que haber muerto, y logrado la Bienaventuranza. Lat. *Ad superos evolasse. Deum videre.* CERV. Quix. tom. 2. cap. 12. Era amiga de los pobres, por lo que creo que debe estar su anima à la hora de ahora *gozando de Dios.*

GOZAR DEL TIEMPO Ù DE LA FORTUNA. Phrase que vale lo mismo, que usar bien y aprovecharse de una y otra Lat. *Uti fortunâ, tempore.* MEND. Guerr. de Gran. lib. 2. num. 18. Aben Humeya, *gozando del tiempo*, cobrando fuerzas, esperando el socorro de Berbería.

GOZAR UNA MUGER. Es tener congresso carnál con ella, consintiendo ella, ò padeciendo violencia. Lat. *Cognoscere fœminam.*

GOZAR Y GOZAR. Contrato entre dos ò mas personas, permutando las possesiones ò alhajas solamente en quanto al usufruto: como una viña por un olivar. Lat. *Antichresis.*

GOZADO, DA. part. pass. del verbo Gozar en sus acepciones. Lat. *Possessus. Obtentus.*

GOZNE. s. m. Dos piezas de metal enlazada una con otra, en un exe del mismo metal, en que se mueven, y sirven para todo aquello que se cierra y abre: como puertas, ventanas y otras cosas. Hacense tambien en forma de anillos contrapuestos, con sus extremos para fijarlos. Lat. *Ferrea compago.* ESPIN. Escud. Relac. 1. Desc. 5. Miré con gran cuidado, y vi que la tabla de la arca estaba por la parte de arriba asida con tres ò quatro *gozne*s. PELLIC. Argen. part. 1. lib. 1. §. 17. Compuesta estaba la puerta de tablas, que se afinadaban por las junturas con unos *gozne*s ò clavos.

GOZO. s. m. Gusto, complacencia, aquiescencia y quietud del bien posseido. Viene del Latino *Gaudium.* PULG. Epist. 16. El qual les ha convertido todo su placer en tristeza, y toda su alegria en miedo, y todo su *gozo* en angustia y trabajo. FR. L. DE GRAN. Trat. de la Orac. Sabado en la noche, §. 2. Este será un gozo tan grande, que ningunas palabras bastan à darle debido encarecimiento.

El *gozo* en el pozo. Refr. con que se dá à entender haberse desvanecido alguna cosa, que seguramente se esperaba: como una pretension ò noticia alegre. Lat.

Abstulit ecce mihi subitus jam gaudia casus.

GOZOSO, SA. adj. Alegre del bien posseido, de alguna cosa ò sucesso. Lat. *Lætus. Gaudens.*

GOZQUE. s. m. Perro pequeño, que solo sirve de ladrar à los que passan, ù à los que quieren entrar en alguna casa. Llamanse assi, porque vinieron de Gocia. Lat. *Canis gothicus.* FR. L. DE GRAN. Symb. part. 1. cap. 22. §. 1. Y vendo por una calle y faliendo quantos *gozques* hai à ladrarle y molestarle, ni se para ni se defiende. ESPIN. Escud. Relac. 1. Desc. 1. Mas colérico y facil de enojarse que *gozque* de panadéro.

GOZQUEJO. s. m. Dim. El perro pequeñito. Lat. *Catulus Gothicus.* ALFAR. part. 2. lib. 1. cap. 6. Lo que me atribulaba mucho era verme ladrado de perros, que como aguijaban tanto, me perseguian, y en especial *gozquejos.*

GR

GRACEJAR. v. n. Usar de chanzas, chistes ù dichos graciosos, y festivos. Es formado del nombre Gracejo. Lat. *Jocari. Facetiis uti.* CORN. Chron. tom. 1. lib. 2. cap. 1. A quien el Santo Padre solia llamar *gracejando*, Pecoréla de Dio.

GRACEJANTE. part. act. del verbo Gracejar. Lat. *Jocator. Facetiis utens.* FIGUER. Pallag. Aliv. 9. En la Corte conoci à cierto *gracejante*, único en hacerse bobo con quien no le conocia. JACINT. POL. pl. 25.

Gracejante *de cryftál,*
pues sin murmurar risueña,
burlandose con las flores,
dice donaires de perlas.

GRACEJO. s. m. Gracia, chiste y donaire festivo en el hablar. Lat. *Loquendi festivitas, lepor.* JACINT. POL. pl. 124.

Por cuerdo me canonizan
los que me vén por las calles,
que hypócrita del gracéjo,
piso firme, y miro grave.

GRACEJO. Se llama tambien el modo de pronunciar con alguna especialidad gustosa. Lat. *Verba efformandi sal, vel gratia.*

GRACIA. s. f. La debida correspondencia de las partes del cuerpo humáno, que le hacen grato y agradable. Es voz Latina *Gratia.* Lat. *Elegantia. Proportio.* PALAF. Past. de Noch. Buen. cap. 3. Y al fin de ella, una señora anciana de mucha *grácia* y nobleza.

GRACIA. Vale tambien gallardía, donáire, hermosura ò perfeccion. Lat. *Elegantia. Pulchritudo. Splendor.* RIBAD. Cism. de Inglat. lib. 1. cap. 7. Tenía mucha *grácia* en los labios, y grande donáire y desenvoltúra en el danzar y tañer.

GRACIA. Significa tambien beneficio, don y favór que una persona hace à otra, sin atender à mérito, ni esperar recompensa del que le recibe. Lat. *Gratia. Beneficium.* MARM. Rebel. lib. 7. cap. 11. Para que se fuesse en todas partes las *grácias* y mercedes que su Magestad hacia à la gente de Guerra.

GRACIA. Vale assimismo Afabilidad y buen modo en el trato con las personas. Lat. *Gratia. Humanitas.* ENCIN. Cancion. f. 51.

En llegando que llegamos
nos recibió con tal grácia,
que nos puso gran audácia
para entrar adonde entramos.

GRACIA. Significa tambien garbo, gallardía, donáire y despejo en la execucion de alguna cosa: como en el cantar, danzar, &c. Lat. *Venustas. Elegantia. Facilitas.* TEJAD. Leon Prodig. part. 1. Apol. 12. De la qual conversacion y de su *grácia* en cantar y tocar un laúd, resultó que el galio quedó enamorado de todas.

GRACIA. Se toma tambien por la benevolencia

Digitized by Google

ò amiſtad de otro: como la gracia del Rey, &c. Lat. *Favor. Gratia.* Lop. Dorot. f. 91. Eſtoi contento Laurencio de haber conquiſtado la *gracia* de ſu madre de Dorotéa.

Gracia. Vale aſsimiſmo chiſte, facécia, dicho agudo, diſcréto y de donáire. Lat. *Lepor. Sales. Facetiæ.* Bosc. Corteſan. lib. 2. cap. 4. Eſtos entre los antiguos ſolian tambien llamarſe dichos, agora comunmente ſe llaman *grácias* ò donáires. Lop. Dorot. f. 71. Madre Gerarda, come mas y bebe menos, que con la ſal de tus *grácias* te brindas à ti miſma.

Gracia. Se toma tambien por el nombre de cada uno. Lat. *Nomen, quo alicujus ſanctî gratia quis vocatur.* Parr. Luz de Verd. Cath. part. 1. Plat. 2. No ſé qué inquietúd tenemos haſta ſaber el nombre de aquel con quien tratamos: y por eſſo es una de las primeras preguntas, Su *grácia* de uſtéd? Fulano al ſervicio de uſtéd. Villavic. Moſch. Cant. 3. Oct. 23.

Oyó el Matacaballo (que aſsí era
Del Tabaneſco Rey la propria gráciа)
La novedád que el corazón le altera,
Sintiendo del cuñado la deſgrácia.

Gracia. Vale tambien agradecimiento, reconocimiento y eſtimacion del beneficio que ſe ha recibido. Lat. *Gratia. Grates.* Ambr. Morz lib. 8. cap. 32. Habló en público à los que allí ſe habian juntado, dandoles à todos en general muchas *gráciаs*.

Gracias. Se llaman las Conceſsiones Pontificias, yá ſean de indultos ù de otros privilegios. Lat. *Gratiæ.* Fr. L. de Gran. Trat. de la Orac. part. 3. Prolog. Los que predican Jubiléos è indultos Apoſtólicos, procuran declarar y encarecer las *gráciаs* y favóres que en ellos ſe conceden. Zurit. Annal. lib. 1. cap. 25. En las *gráciаs* y conceſsiones que el Rey D. Sancho impetró de la Sede Apoſtólica.

Gracia. Tomada theologica y genericamente es dón de Dios ſobre toda la actividad y exigencia de nueſtra naturaleza, ſin méritos ni proporcion de parte nueſtra, y ſiempre ordenado al logro de la bienaventuranza. Lat. *Gratia.* Nieremb. Aprec. lib. 1. cap. 2. Para proceder con mas claridad en la conſideración de la grandeza de la *gráciа*, que Jeſu Chriſto nueſtro Redentór nos mereció con ſu Sangre.

Gracia actual. Llaman los Theologos los auxilios que Dios nos confiere para el exercicio de las acciones ſobrenaturales. Lat. *Gratia actualis.* Nieremb. Aprec. lib. 1. cap. 2. §. 1. La qual llaman los Theologos *Gráciа actuál*, porque ſe paſſa luego.

Gracia de Dios. La piedad y miſericordia de ſu Divina Mageſtad: y aſsí dicen los Reyes y Obiſpos, Fulano por la gracia de Dios Rey de Caſtilla, de Francia, &c. Lat. *Dei gratia.* Parr. Luz de Verd. Cath. part. 1. Plat. 3. Hombre, por quien eres Chriſtiano? Por quien eres Chriſtiana muger? Por la gracia de nueſtro Señor Jeſu Chriſto. Por la *gráciа de Dios* y no mas?

Gracia de Dios. Se llama entre gente ruſtica y traginadóra el pan: y aſsí ſuelén decir por modo de juramento y aſſeveracion: Por eſta gracia de Dios, tomandole en la mano, y, à veces beſandole. Lat. *Panis Dei gratia ſumptus vel adquiſitus.*

Gracia eficaz. Es aquella con que de hecho ſe hace la obra ſobrenatural. Lat. *Gratia efficax.*

Gracia gratis data. Es un dón tranſeunte para executar algunas coſas que exceden toda la facultad de la naturaleza, para utilidad y provecho de los próximos. Es puramente Larino. Yep. Chron. Año 529. cap. 5. Dios reparte las *gráciаs gratis datas* entre los que bien le parece, y es ſervido.

Gracia habitual, ò santificante. Es un dón de Dios inherente y permanente en el alma, con el qual nos conſtituye juſtos y ſantos, gratos hijos adoptivos, y herederos de ſu gloria, y ſe nos perdonan los pecádos: y no ſe pierde ſino por el pecado mortal. Lat. *Gratia habitualis & ſanctificans.* Nieremb. Aprec. lib. 1. cap. 2. §. 1. A eſta llaman *Gráciа habituál*, porque perſevera en el alma como los otros hábitos.

Gracia mohosa. Se llama familiarmente el dicho frio y ſin ſubſtáncia. Lat. *Inſulſus jocus. Inepta.*

Gracia suficiente. El auxilio con que podemos hacer las acciones ſobrenaturales. Lat. *Gratia ſufficiens, vel auxilium.*

Decir dos *gráciаs*. Phraſe que por antíphraſi vale decir à alguno dos peſáres ù dos claridades, riñendo con él. Lat. *Verbis verberare. Convitia fundere.*

De *gráciа*. Modo adverbial que ſignifica gratuitamente, ſin premio ni interés alguno, ò ſin merecerlo el que lo recibe. Lat. *Gratis*, vel *Gratuitò*.

No eſtá *gráciа* en caſa. Phraſe con que ſe expreſſa que alguna perſona eſtá diſguſtada y de mal humor. Diceſe tambien No eſtár de gráciа, ò No eſtár para gráciаs. Lat. *Amaro animo eſſe. Aſperitate ſua auritis afflict.*

Pocas *gráciаs*. Phraſe con que ſe explica, que no es digno de agradecimiento lo que ſe hace por obligacion. Lat. *Quid ergo boni, vel beneficij.*

Qué *gráciа*! Expreſsion con que ſe rechaza la pretenſion de alguno, ò ſe le nota de deſpropósito. Lat. *Belle quidem.*

GRACIABLE. adj. de una term. que ſe aplica à la perſona inclinada à hacer gracias, y que tiene afabilidad en el trato. Diceſe tambien de la coſa facil de conceder. Lat. *Facilis. Non arduus.*

GRACIADEI. ſ. f. Hierba que produce las hojas mas anchas que las del Hyſſópo, la flor blanca, y que tira algo à encarnada. Es mui amarga y eſtíptica al guſto; pero mui útil à la Medicina. Lag. Dioſc. lib. 4. cap. 154. Algunos quieren que la vulgar *Graciadei* ſea el Seſamoide menór; empero aníi me dé Dios ſu gráciа, como ellos toſcamente ſe engañan.

GRACIOSAMENTE. adv. de modo. Con gracia, primór y eſmero. Lat. *Lepidè. Facetè.*

Digitized by Google

Ambr. Mor. lib. 8. cap. 32. Alli hizo lo mismo que en Córdoba, en hablar mui *graciosamente* à todos. Encin. Cancion. f. 7.

Dame la grácia presente,
que cuente graciosamente
aquesta gracioſa nueva.

Graciosamente. Vale tambien sin prémio ni interés alguno physico ò moral. Lat. *Gratis.* Marm. Descripc. lib. 1. cap. 32. Quando llega algun foraſtero à sus aduáres, le regalan y dán de comer *graciosamente.* Ibañ. Q. Curc. lib. 1. cap. 8. Que daba *gratioſamente* libertad à los prisioneros, y permitia que enterraſſen sus difuntos.

Graciosico, ca. adj. Dim. de Gracioso. El sugéto que tiene alguna gracia y donáire aunque mas comunmente se entiende de los niños que son alegres y pulidos. Lat. *Pulcher. Feſtivus.* Cerv. Quix. tom. 2. cap. 49. *Graciosito* me sois? de chocarrero os picais? está bien.

Graciosidad. s. f. Hermosúra, perfección y excelencia de alguna cosa, que dá gusto y deléita à los que la vén ù oyen. Lat. *Venuſtas. Elegantia. Pulchritudo.* Aval. Caid. de Princ. lib. 4. cap. 17. La gloria y excelencia del Rey Lisimacho fu matido, y la *graciosidád* y hermosúra de sus hijos.

Graciosidad. Vale tambien chiſte, donáire y gracia en el decir ò hacer alguna cosa, de suerte que agrade y entretenga à los que lo vén ò escuchan. Lat. *Feſtivitas. Sal. Lepor.* Maner. Apolog. cap. 15. Reconoced las *graciosidádes* de Lentulo y Hoſtilio. Esteb. cap. 9. A costa mia hacia alarde de su *graciosidád,* alargandome algunas veces el pescuezo, sin ser ahorcado.

Graciosissimo, ma. adj. superl. Mui gracióso. Lat. *Valdè pulcher, venuſtus. Lepidiſſimus.* Espin. Escud. Relac. 1. Desc. 13. Cogió el uno de ellos una cabalgadúra, y se partió delante, llevando para cierto efecto una *graciosissima* sortija.

Gracioso, sa. adj. Hermoso, primoroso, perfecto, y que deléita y dá gusto à quien lo vé. Lat. *Venuſtus. Pulcher. Elegans.* Saav. Empt. 1. Y plegados los párpados en *graciosos* dobleces, manifiesta por ellos lo festivo del ánimo. Lop. Dorot. f. 66. Qué *graciósa* repeticion! Cuyo es el tono?

Gracióso. Vale tambien chiſtóso, agudo, lleno de donáire y gracia. Lat. *Facetus. Lepidus. Feſtivus.* Lop. Arcad. f. 208. Por cuyo camino el rústico, rogado de Frondoso y Galafrón, que le divirtieſſe un poco, à su *graciósso* modo cantó assi.

Gracióso. Significa tambien inclinado à hacer grácias. Lat. *Facilis. Pronus. Proclivis.*

Gracióso. Se toma assimismo por lo que se dá de grácia ù de balde. Lat. *Gratuitus, a, um.* Fr. L. de Gran. Guia, part. 1. cap. 1. Quanto es el beneficio mas *graciósso*, tanto dexa al hombre mas obligado.

Gracióso. Por antiphrasis significa desproposítado, fuera de camino: y assi se dice Gracióso enrédo, gracioſa respuesta, &c. Lat. *Inſulſus. Illepidus.*

Gracióso. Usado como substantivo, significa el que en las Comédias y Autos tiene el papél festivo y chistóso, con que divierte y entretiene. Lat. *Mimus, i.* Maner. Apolog. cap. 15. Decid, de qué os reis mas en los Juegos y Entremeſes, de las donosidades que dicen los *Graciósos,* ò de los Dioses mismos?

Mas vale caer en grácia, que ser *gracióso.* Phrase con que se significa, que valen poco las grácias personales, si la persóna no es acepta à la voluntád. Lat. *Ni amorem captes, ſales officiunt.*

Grada. s. f. Lo mismo que Escalón. Dixose Grada del Latino *Gradus, us,* que significa esto mismo. Illesc. Hiſt. Pontif. lib. 6. cap. 27. §. 10. Estaban sentados en las *gradas* los Cardenáles por su orden. Acost. Hiſt. Ind. lib. 5. cap. 10. El cuerpo del sacrificado le echaban rodando por las *gradas* del Templo.

Grada. Se llama tambien la reja y locutório de los Monasterios de Monjas. En este sentido sale del Latino *Crates*, que vale reja de hierro, ù de palo.

Grada. Se llama assimismo la tarima que se suele poner al pie de los Altares. Lat. *Altaris ſuppedaneum.*

Grada. Se llama en Galicia un instrumento de madéra, de figura casi quadrada, à manéra de unas parrillas grandes, con unas puas de palo clavadas en los maderos de que se compone. Esta se llama Grada grande de dientes, y sirve para limpiar y allanar la tierra despues de arádа, pará sembrarla. Hai otra que llaman Grada de cota, la qual no tiene dientes, y en su lugar ponen ramos: y sirve para perficionar y dár la última mano à la tierra, con que la dexan lisa y casi cernida. Lat. *Crates lignea.*

Gradas. Se toma algunas veces por Tribunal de Justicia: por componerse este regularmente de Escalónes ò gradas. Lat. *Subſellia Judicum.* Quev. Vid. de S. Pablo. Llegó à las *gradas* acompañado de una esquadra.

Gradas. En los Corrales de Comedias, son dos andámios de madéra, uno à cada parte del tablado, en que se sienta la gente, que por estár los asientos hechos como escalónes se llaman Gradas. Lat. *Gradus circenſes.*

Con *grada.* Modo adverbial usado entre los Autores de Comédias, quando se permite ù destina una de las gradas del Corrál à que la ocupen mugéres, para mayor desahogo y comodidad. Lat. *Datis gradibus.* Solis, Entrem. del Salta en banco.

El Salta en banco, Bernarda,
cura de heridas crueles
con bálſamo, y ſaca muelas,
con grada *para mugéres.*

Gradacion. s. f. Term. Músico. Período harmónico, que vá subiendo de grado en grado: y de ordinario se pone en afectos de amór Divino. Ulloa, Music. pl. 97. Lat. *Gradus muſicus.*

Gradar. v. a. Allanar la tierra despues de arádа, deshaciendo los terrónes y quitando las piedras y broza, con el instrumento llamado Grada.

Digitized by Google

mado Grada. Es voz usada en Galicia. Lat. *Cratibus complanare.*

GRADATIM. adv. que significa lo mismo que De grado en grado. Es voz puramente Latina *Gradatim.* Ulloa, Music. pl. 25. Basta saber entonar sucesivamente *gradátim* las voces Ut, re, mi, fa, sol, la.

GRADERIA. s. f. El conjunto ò agregado de gradas o escalónes. Lat. *Graduum ordo.*

GRADILLA. s. f. Dimin. La grada pequeña. Lat. *Parvus gradus.* Colmen. Hist. Segob. cap. 30. §. 4. Sitio incluso oy en la Iglésia mayor, desde las *gradillas* à la puerta de San Frutos.

GRADO. s. m. En su sentido recto vale lo mismo que Escalón; aunque hablando materialmente es mas comun decir Grada. Sale del Latino *Gradus*, que significa lo mismo. Lag. Dioscor. lib. 1. Prolog. En todas las acciones, fortunas y disposiciones humanas, hai ciertos escalónes ò *grados*, por los quales de un extrémo se viene al otro.

Grado. Significa tambien estimación y calidad de una cosa. Lat. *Dignitatis gradus.* Aranc. del año 1722. f. 8. Se ha de repartir y reparta precisamente entre los Oficiales de las Secretarías, respectivamente, y à proporcion del *grado* y sueldo de cada uno de ellos.

Grado. Se toma translaticiamente por el exceso, intension ù dignidad que se considéra en alguna cosa, para distinguirla segun su especie. Usase mui comunmente hablando de las quatro qualidades; en que los Philosophos consideran quatro grados de intension: y assi se dice, Frio en primer grado, seco en quarto grado, &c. Lat. *Gradus.* Lag. Dioscor. lib. 1. cap. 123. Es toda fuerte de agalla seca en el *grado* tercéro, y en el segundo fria.

Grado. En los parentescos es el número de las generaciones que hai hasta cada uno de los parientes, contado desde el Avuelo común. Lat. *Cognationis gradus.* Part. 7. tit. 7. l. 3. *Grados* de parentesco se cuentan en dos manéras: la una es segund fuero de los legos, la otra segund los Establecimientos de Santa Eglesia. M. Leon. Entrem. del Abad del Campillo.

Oy vi mi executória mui despácio:
Y por el árbol, con mi prima infiero,
Que estámos de los grados *en tercéro.*

Grado. Vale tambien voluntad y gusto: y assi hacer una cosa de grado, es hacerla de buena gana, ù de voluntad: y al contrario hacerla de mal grado, ò mal de su grado, es hacerla contra su voluntad y de mala gana. Lat. *Libenter. Spontè.* vel è contra *Invitè. Repugnanter.* Cerv. Quix. tom. 1. cap. 22. Y quando de *grado* no lo hagais, esta lanza y esta espada, con el valór de mi brazo, harán que lo hagais por fuerza.

Grado. En las Universidades es el título y honór que se dá al que se gradúa en alguna facultad ò ciencia, honrandole con el titulo honorifico del grado que recibe: como Grado de Bachiller, de Doctór, &c. Lat. *Gradus in Universitate, vel Academia.* Lanuz. Hist. Arag. tom. 2. lib. 5. cap. 3. Fué su Magestad el otro dia Sabado à la Universidad, y honrola con su presencia, en compañia de la Reina, y entro en el Theatro, y estuvo al *grado* del Doctór.

Grados. Los Ordenes menóres, que se dán despues de la Tonsúra, que son como escalónes para subir à los demás órdenes. Lat. *Ordinis gradus.* L. Puent. Estad. Trat. 1. cap. 2. §. 2. Presupuesta la primera coróna, se vá recibiendo el Sacramento del Orden por sus *grados.*

Grados. Llaman los Mathemáticos à las trecientas y sesenta partes iguales en que se divide, ò se considera dividida qualquiera circunferéncia de círculo: y cada uno de dichos grados se divide en sesenta partes iguales, que se llaman Minútos primeros, y cada uno de estos en otras sesenta, que se llaman Minútos segundos, y assi infinitamente. Tosc. tom. 1. pl. 15. Lat. *Circuli gradus, vel partes æquales.*

Grado. En la Gramática es el exceso en la significacion de las voces, respecto de la voz positiva de donde nacen, quales son comparativos y superlativos. Conocemos el comparativo en estas particulas *Mas* y *que*: como Qué cosa mas blanda que la ola! Y usarémos del superlativo grado, conociendole por estos romances *Mui*, ò *Mas de*: como Cresso fué mui poderoso: y assi vàn naciendo los grados del positivo. Lat. *Gradus grammaticus.* Paton, Eloq. f. 169. Los tres *grados* de nombres positivos, comparativos y superlativos, los hai en cierta manéra.

En *grado* de apelacion. Phrase forense, que vale en estado, calidad ò camino de apelación. Lat. *Jure appellationis.* Recop. lib. 3. tit. 3. l. 4. Y no vayan à la Audiencia de Granada *en grado de apelación.*

GRADUACION. s. f. El acto de medir el exceso physico ò moral de las cosas entre sí mismas. Lat. *Rerum dimensio vel æstimatio per gradus.* Medin. Grand. de Esp. lib. 2. cap. 78. Si aquella *graduación* fuesse verdadera, necessariamente habia de caer Complutum mas al Septentrion de lo que cae.

GRADUAL. s. m. El Verso que se reza ò canta en la Missa entre la Epistola y Evangelio. Llamóse assi porque en lo antiguo se cantaba junto à las gradas del púlpito. Lat. *Versus gradualis. Graduale.* Illesc. Hist. Pontif. lib. 2. cap. 13. En tiempo de Celestino se usaban estas partes de la Missa, Introito, *Graduál*, Tracto y Communicanda. Rodric. Exerc. tom. 2. trat. 8. cap. 15. El *Graduál* que se dice despues de la Epistola, significa la peniténcia que hacía el Pueblo con la predicacion de San Juan Bautista.

Psalmos *graduáles.* Se llaman los quince desde el 119. al 133. inclusivè, que repartidos de cinco en cinco hacen tres ascensiones, y se cantan en los Oficios feriales de la Quaresma, quando no lo impide alguna fiesta de nuéve lecciones. Lat. *Psalmi graduales.*

GRADUALMENTE. adv. de modo. De grado en

Digitized by Google

en grado. Lat. *Gradatim. Per gradus.* SOLORZ. Polit. lib. 4. cap. 9. A quien, como queda dicho, pudieran ir tambien *gradualmente* las apelaciones de los Metropolitanos.

GRADUANDO. ſ.m. El que eſtá próximo à recibir algun grado por la Univerſidad. Lat. *Gradu initiandus. Ad gradum promovendus.* Ov. Hiſt. Chil. lib. 5. cap. 5. Ni es diſpenſable con ninguno el rigór de la ley: aſsi en eſto como en todos los demás actos, exámenes y pruebas que preceden para dár al *Graduando* el grado que pretende.

GRADUAR. v. a. Medir y regular el exceſſo phyſico ù moral de las coſas, dando à cada una el grado que le correſponde. Es formado del nombre Grado. Lat. *Per gradus dimetiri, vel æſtimare.* CERV. Quix. tom. 2. cap. 22. Y al par de la valentia, le *graduaron* la diſcreción. CORN. Chron. tom. 1. lib. 5. cap. 23. Hai virtudes tan heróicas, que ſe hacen admirables haſta en los extremos, y *gradúan* de innocentes y loables haſta las nimiedades.

GRADUAR. En las Univerſidades es dár el grado y titulo honorifico de Bachiller, Licenciado ù Doctór en alguna Ciencia al que por ſus mé ritos y letras es digno de eſta honra. Lat. *Ad gradum in Academiis promovere, evehere.* YEP. Chron. Año 910. cap. 5. Los Monges mozos y de buenas eſperanzas ván à oir diferentes facultades: y teniendo partes ſuficientes, ſe *gradúan* en ellas. MEND. Vid. de N. Señora, Copl. 741.

A los diſcípulos Santos
en toda ciencia y perfecto
ſaber, mas que los gradúa,
los corôna de Maeſtros.

GRADUAR UN CIRCULO. En la Geometria es dividir la circunferencia en 360 partes: que por llamarſe grados cada una de ellas, ſe dixo Graduar. Lat. *Circulum in æquales partes vel gradus dividere.*

GRADUADO, DA. part. paſſ. del verbo Graduar en ſus acepciones. Lat. *Per gradus dimenſus, æſtimatus*, vel *In gradus diviſus. Ad gradum evectus.* YEP. Chron. Año 910. cap. 5. Y los aſsi *graduados* gozan de muchas prerogativas y privilegios.

GRAFIOLES. ſ.m. Cierto género de melindres que ſe hacen en figura de SS, de maſſa de bizcochos y manteca de vacas. Lat. *Tragemata curvata.* PRAGM. DE TASS. año 1680. f. 38. La libra de *grafióles* à quatro reales.

GRAGEA. ſ.m. Eſpecie de confitúra mui menúda, que ordinariamente ſirve en las Carneſtolendas para tirar unos à otros. Dixoſe Gragéa quaſi *Granea* por tener los granitos mui ſutiles. Lat. *Grana ſaccharo condita, vel formata.* LOP. Dorot. f. 72. Alza eſta meſa, y dale niña un poco de eſſa *gragéa* à Gerarda. SAAV. Republ. pl. 32. Aplicaba los libros de materias amoroſas, para hacer cartónes à las damas y capillos à las ruecas, devanadóres, papelónes de *gragéa* y anis.

GRAJA. ſ.f. Ave del tamaño de la corneja, de pico redondo y reſplandeciente, las plumas negras pintadas de blanco. No tiene papo, imita la voz humana, y pelea con el buho. Lat. *Gracula. Monedula.* ESPIN. Art. Balleſt. lib. 3. cap. 20. La Cuerva y *Graja* no ſon de un miſmo tamaño, porque la Cuerva es mayór. No entiendo de *graja* pelada. Locucion con que ſe ſignifica que uno no guſta de alguna coſa, ò que no quiere hacer lo que ſe le propone ò pide, porque teme ſer engañado. Es phraſe del eſtilo familiár. Lat. *Non me capies. Graculam vendis.*

GRAJADO. ſ.m. Term. nautico. Palo redondo, con un agujero en medio, por donde ſe comunica el pinzote à la caña del timón para el gobierno de él. Lat. *Palus rotundus perforatus ad clavi gubernationem.*

GRAJO. ſ.m. Ave mui grande y tan negra como el cuervo. Hace ſu nido en árboles y peñaſcos altos. Es mui vocinglera, y ſu carne es de buen guſto; pero ſe ha de de deſollar como conejo ò liebre. Viene del Latino *Gracus*, que ſignifica lo miſmo. FONSEC. Vid. de Chriſt. tom. 1. lib. 4. cap. 1. Ora ſe le coman los *grajos*, ò los buitres, ò las fieras. QUEV. Tacañ. cap. 15. No falta el Señor à los cuervos ni à los *grajos*, ni aun à los Eſcribanos, y habia de faltar à los traſpillados?

GRAJUNO, NA. adj. Lo perteneciente al grajo, ò que ſe le parece en alguna coſa: como Color grajúno, Carne grajúna, &c. Lat. *Gracum referens.*

GRAMA. ſ.f. Hierba que produce unos ramillos que ſe extienden por la tierra, divididos de trecho à trecho, por ciertos nudos ò coyunturas. Echa muchas raices compartidas tambien con nudos. Las hojas ſon duras, puntiagúdas, anchas y ſemejantes à las de la caña pequeña. Sus flores ſon blancas, y compueſtas de cinco hojillas, y debaxo de ellas tiene unos hollejos redondos como los del lino, llenos de ſu ſimiente. Es paſto y alimento comun de todo genero de ganado. Sale del Latino *Gramen, inis.* LAG. Dioſc. lib. 4. cap. 34. La raiz de la *Grama* comun, moderadamente es fria y ſeca. HUERT. Plin. lib. 24. cap. 19. La *Grama* es comuniſsima entre las hierbas.

GRAMALLA. ſ.f. Cierto género de veſtidúra larga haſta los pies, à manéra de bata, con mangas en punta, como las de los Religioſos Agueſtinos, de que ſe uſò mucho en lo antiguo: y aun oy ſe conſerva en algunas partes, eſpecialmente en el Réino de Aragón. Lat. *Chlamys, idis. Toga, æ.* COLMEN. Hiſt. Segob. cap. 44. §. 5. Ropas largas con mangas en punta, que nombran *Gramallas*, de terciopelo morado.

GRAMALLERA. ſ.f. Lo miſmo que Llares. Es voz uſada en Galicia.

GRAMAR. v. a. Dár ſegunda mano al pan deſpues de amaſſado. Es voz uſada en algunas Provincias, eſpecialmente en Galicia y Aſturias. Lat. *Iterum maſſam ſubigere.*

GRAMATICA. ſ.f. El arte de bien hablar y eſcribir. Es comun à todas las Lénguas, y particular à cada una, y principio y fundamento de todas las ciencias. Enſeña la pronuncia-cion

Digitized by Google

cion de las letras, la declinacion de los nombres, la conjugacion de los verbos, la construccion de las partes de la oracion, el sonido y accento diverso de las palabras, la distincion de las vocales y consonantes, y la orden de hablar con propriedad, pureza y policia. Es voz tomada del Griego *Gramma*, que significa Letra: y aunque segun este origen se debiera escribir con dos *mm*, el uso le ha quitado la una, por suavizar la pronunciacion. Lat. *Grammatica, æ.* PATON, Eloq. f. 175. Con esto entiendo hemos dado un suficiente principio à la *Gramática* Española. NIEREMB. Var. illustr. Vid. del Herm. Juan Fernandez. Escribió..... la *Gramática* en Lengua de los Japones, y dos Diccionarios de la misma Lengua.

GRAMATICA. Por antonomasia se llama el estudio de la Lengua Latina. Lat. *Lingua latina studium.* NIEREMB. Var. illustr. Vid. del P. Gonzalo Sylveira, §. 1. Era tan grande el deseo de aprovechar en la *Gramática*, que gastaba buena parte de la noche estudiando. LOP. Dorot. f. 132. De la edad que digo, ya sabia yo la *Gramática*, y no ignoraba la Rhetórica.

GRAMATICA PARDA. Se llama la ciencia natural que tiene el hombre que no ha sido educado; y con la qual discurre en sus negocios, de suerte que no se dexe engañar. DIXOSE parda, porque su methodo en hablar es basto y rudo. Lat. *Naturalis sapientia vel logica.*

GRAMATICAL. adj. de una term. Lo que pertenece y toca à la Gramática. Lat. *Grammaticalis.*

GRAMATICO. s. m. El que estudia y sabe, ò ha estudiado la Gramática. Lat. *Grammaticus.* SIGUENZ. Hist. part. 3. lib. 4. disc. 9. Nuestro Antonio de Nebrixa està con razon puesto entre estos Varones tan doctos..... Los Extrangeros le tienen por mas que *Gramático*, y nosotros aun en esto le queremos emendar. FIGUER. Plaz. univ. disc. 4. El *Gramático* (dice) es el que con agudeza, diligencia y ciencia sabe hablar y escribir.

GRAMIL. s. m. Instrumento de madera, que usan los Ebanistas y Carpintéros. Componese de tres piezas, la una de quatro dedos en quadro, y en esta entra otra de una tercia poco menos de largo y de un pulgar en quadro. En la pieza anterior entra una cuña, que coge toda la dicha pieza quadrada y algo mas, para que sirva de apretar y aflojar la pieza en que entra la tablilla: y en uno de los extrémos tiene una punta de hierro, que sirve para echar trazas y señalar. Lat. *Runcina graphica.*

GRAN. adj. de una term. Lo mismo que Grande. Es syncopa de esta voz, la qual solo se usa en singular, assi en las palabras que empiezan con vocal, como en las que comienzan en consonante, y siempre va antepuesta al substantivo: como Gran empeño, gran idéa, gran Sermón, gran cosa. PALAF. Past. de Noch. Buen. cap. 3. Decian que era hijo de una *gran* Señora, que se llamaba la Grácia.

PONT. Quar. part. 2. Serm. 3. §. 10. A los Tyranos se les señaló por pena, que tengan sobre su cabeza un *gran* peñasco, que les esté siempre amenazando.

GRANA. s. f. La semilla de las hierbas. Lat. *Semen. Grana, orum.* HERR. Agric. lib. 4. cap. 20. Si lo siembran para haver de ello la *grana*, hanlo de sembrar à la Primavera. ESPIN. Art. Balleft. lib. 3. cap. 26. Matanse assimismo las torcaces con el buey de cabestrillo, quando en las dehesas comen la *grana* de la hierba.

GRANA. Se llama tambien el tiempo en que produce el grano el trigo, lino, cañamo, y otras hierbas. Lat. *Sementandi tempus.*

GRANA. Paño mui fino de colór purpúreo, llamado assi por teñirse con el polvo de ciertos gusanillos, que se crian dentro del fruto de la coscója, llamado Grana. Lat. *Pannus coccineus vel murice tinctus.* MARR. Rebel. lib. 7. cap. 3. Andaba Aben Humeya vistido delante de todos en un caballo blanco, con una aljuba de *grana* vestida. INC. GARCIL. Coment. part. 2. lib. 7. cap. 2. A Juan de Saavedra convidaron con lo necessario para la jornada, ofreciendole cabalgadúra, sombréro y capa de *grana* y botas de camino.

GRANA. Se llama tambien el ingrediente con que se dá este colór à las sedas y paños, que es la cochinilla. Lat. *Coccus, i. Murex, icis.* LAG. Dioscor. lib. 4. cap. 49. Despues de secas, se muelen, y se vuelven en aquel tan estimado polvo de *grana*, para teñir las sedas y hacer la escarlata.

GRANA. Se llama metaphoricamente el colór de los labios y mexillas. Es mas usado en lo Poetico. Lat. *Purpura. Coccineus color.* LOP. Arcad. f. 145.

Si la grana *del labio Celia mueve,*
Ambar parece que su olór respira.

GRANA DEL PARAISO. Vease Cardamómo.

GRANADA. s. f. Fruta bien conocida, que tiene la cáscara mui dura y de colór pardillo, y en la parte contrapuesta al pezón cierta coronilla, formada de la misma corteza. Està toda llena de granos colorados, divididos à quarterónes, con unas túnicas blancas mui sutiles. Hallanse tres diferentes especies, unas dulces, otras ágrias, y otras compuestas de ágrio y dulce. Llamóse Granáda por estar llena de granos. Lat. *Malum punicum.* LAG. Dioscor. lib. 1. cap. 127. Toda fuerte de *granáda* es estiptica, fria y desecativa. HERR. Agric. lib. 3. cap. 26. Las *granádas* dulces, no se guardan tanto tiempo como las ágrias.

GRANADA. Se llama tambien un globo de cartón, vidro, bronce, y las mas veces de hierro, del tamaño de una granáda, la qual por un agujéro pequeño que tiene se llena de pólvora de municion, y en él se pone despues una pipa ò espoléta de madéra bien apretada, la qual se llena de un mixto compuesto de pólvora, alquitrán, azufre, pez, resina, carbon, &c. graduado à un número de instantes, que se llaman Tiempos: cuya machina llevan los Granaderos en unas bolsas de cuero, para arrojarlas encendidas entre los enemigos, con gran-

Digitized by Google

grande estrago. Lat. *Granatum igniarium. Bolis igniaria missilis.* Casan. Fortif. lib. 4. cap. 10. Las *Granádas* son unas bombas pequeñas que se tiran con la mano: y se llaman *Granádas* por la semejanza que tienen à esta fruta.

Granada Real. Máchina militar menor que la bomba, que tambien se dispára con mortéro como ella. Lat. *Globus ex ære fusus excavatusque intus pulvere refertus.*

GRANADERA. f. f. Bolsa grande de vaquéta de figura quadrada, que usan los Granaderos para traher en ella las granádas de mano. Lat. *Sacculus granatarius.*

GRANADERO. s.m. El Soldado que sirve para tirar las granádas de mano, de que hai una Compañía en cada batallón de infantería, y tambien los hai en los Regimientos de Dragónes. Suelen escogerlos para estas Compañías de las demás, y tienen esta preeminencia los Capitánes. Lat. *Miles granatarius.* Orden. Milit. año 1728. lib. 1. tit. 4. Artic. 1. Cada Compañía de *Granaderos* será mantenida por las del batallón en que estuviere.

GRANADILLA. f.f. Flor llamada mas comunmente Pasionária, por estár en ella representados los instrumentos de la Pasion de N. S. Jesu Christo. Lat. *Flos passionarius.* Solorz. Polit. lib. 1. cap. 4. La *Granadilla*, que dexado el sabór y olór de su fruta, en hojas y flores traslada al vivo todos los instrumentos que intervinieron en la dolorósa pasion de nuestro Redentór.

GRANADILLO. s.m. Arbol de la India, cuya madéra es mui maciza, y de color ainusco ù obscúro. Lat. *Malus Indica.* Navarret. Conserv. Disc. 24. Duermen en camas de marfil, palo santo, ébano y *granadillo.*

GRANADO. s. m. El arbol que produce las granádas. Es mui parecido al box, aunque mas alto, y tiene las hojas mas verdes y mas grandes. Lat. *Malus punica. Granatum.* Lag. Dioscor. lib. 1. cap. 127. Bebido el cocimiento de la raíz del *Granádo*, mata los gusanos anchuelos del vientre. Herr. Agric. lib. 3. cap. 26. Los *Granádos* son árboles, que quieren aires calientes ò templados.

GRANAR. v.n. Llenarse de grano ù simiente los frutos de la tierra: como los trigos, cebádas, &c. Lat. *Grana vel semina emittere, producere. Sementare.* Fonsec. Vid. de Christ. tom. 4. pl. 696. Brotan las viñas con gran lozanía, embiste el pulgón.... *granan* las miesses, acude el buchorno y la langosta. Sabuc. Coloq. 1. tit. 5. Con la mucha lozanía y abundancia no *granan* las miesses.

GRANADO, DA. part. pass. del verbo Granar. Lleno de grano ù simiente. Lat. *Granis vel seminibus refertus. Sementatus.* Herr. Agric. lib. 4. cap. 20. Para comer (el culantro) ha de ser de lo novecíco, que lo rallúdo y *granado* no tiene mui buen olór ni sabór.

Granado. Se toma tambien por grande, crecido y señalado. Lat. *Insignis.* Chron. gen. f. 97. Desde el primero año del Imperio de Tibério fasta el quincéno, non fallamos que hoviesse de facer ningunos fechos *granados.* C. Lucan. cap. 1.

Si algun bien ficieres que chico assaz fuere,
Fazlo granado, *que el bien nunca muere.*

Granado. Significa tambien principal, ilustre y escogido. Lat. *Primarius. Nobilis.* Ov. Hist. Chil. lib. 5. cap. 12. Vino una poderosa junta de gente mui *granada* sobre nuestro exército. Colmen. Hist. Segob. cap. 42. §. 9. Asistiendo D. Fernando Gonzaga Gobernador, con todo lo mas *granado* de Milán.

GRANATE. s.m. Especie baxa de rubí. Dixose Granáte por tener el color del grano de la granáda. Lat. *Carbunculus. Lapillus. Granamanticus.* Pragm. de Tass. año 1680. f. 14. Cada onza de *granátes* un real de à ocho. Ocamp. Chron. lib. 1. cap. 2. Vá todo tan lleno de pedrería preciosa, que pocas partes en España le llevan ventája de *granátes* y jacinthos ninguna le puede ser igual.

GRANAZÓN. s. f. El efecto de granar ò llenarse de semilla los frutos. Lat. *Sementatio. Seminum emissio.*

No llegará à *granazón.* Phrase metaphórica con que se dá à entender que alguna cosa se desvanecerá presto, y no surtirá el efecto que se desea. Lat. *Non maturescet.*

GRANCANON. s.m. Grado de letra de la Imprenta, que es la mayor que oy se halla. Es voz tomada del Francés *Grand Canon*, porque regularmente sirve para las palabras de la Consagracion en los Missales de Cámara. Vulgarmente la llaman los Impressóres Grancáno. Lat. *Litera typographica maior.* Figuer. Plaz. univ. Disc. 111. Las mayores son characteres de canto ò Música, luego *Grancánon*, y menor Peticánon.

GRANDE. adj. de una term. Todo lo que excede y se aventaja à lo ordinario y regular. Es del Latino *Grandis.* Lat. *Magnus.* Nieremb. Difer. lib. 2. cap. 7. § 3. Saldrá juntamente de aquel humo del infierno *grande* multitúd de disformes langostas. Palaf. Past. de noch. buen. cap. 2. Tenía los ojos *grandes*, y era corto de vista.

Grande. El que por su nobleza y merecimiento tiene en España la preeminencia de poderse cubrir delante del Rey. Dásele assiento en la Capilla en banco cubierto con bancál, seguido al taburéte del Mayordomo mayór, y en las Cartas y Despachos le trata el Rey de Primo. Hai Grandes de primera, segunda y tercera classe, que se distinguen en el modo y tiempo de cubrirse quando toman la posseisión. Lat. *Magnates. Dynastes, a.* Recop. lib. 4. tit. 1. l. 16. Mandamos que à los Arzobispos, Obispos y *Grandes*, y à las personas que mandamos cubrir, sean obligados todos à llamarles Señoría. Mend. Guerr. de Gran. lib. 4. num. 9. *Grandes* llaman en España los Señores à quien el Rey manda cubrir la cabéza.

GRANDECILLO. s.f. Dimin. Lo que vá llegando à la debida grandeza, conforme à la calidad de su condición y edád. Lat. *Excrescens. Quod ad debitam magnitudinem accedit: Ma-*

Digitized by Google

Majúsculus. Illesc. Hist. Pontif. lib. 6. cap. 16. Siendo algo *grandecillo*, aprendió á leer y escribir, y la Gramática.

GRANDEMENTE. adv. de modo. Excelente y excesivamente, con gran primór y elegáncia. Lat. *Magnopere. Summè.* Nieremb. Difer. lib. 4. cap. 5. §. 2. De Esther se dixo, que era hermosa *grandemente*, y de una belleza increíble. Figuer. Passag. Aliv. 1. Es lastima consumir la vida en perpetuo destierro del próprio Lugár, *grandemente* atractivo por el nacimiento.

GRANDEZA. s. f. El excesso que hace alguna cosa, á lo regulár y comun. Lat. *Magnitudo. Vastitas. Immanitas.* Fr. L. de Gran. Symb. part. 1. cap. 36. §. 2. Los mismos Médicos confesábam ser castigo de Dios, por la *grandéza* de sus maldádes y crueldádes. Nieremb. Difer. lib. 4. cap. 3. §. 2. Llegaban tambien á tantear la *grandéza* deste Cielo tan capáz, diciendo que tendrá de *grandéza* mas de diez mil y catorce millones de millas.

Grandeza. Significa tambien magestad, poder y soberanía. Lat. *Magnificentia. Splendor.* Palaf. Past. de Noch. Buen. cap. 2. Desde afuera estaba manifestando la *grandéza* del Señor, que le habitaba. Nieremb. Difer. lib. 4. cap. 6. §. 1. Heródes, el dia de su mayór *grandéza*, solo la pudo mostrar con vestido de plata.

Grandeza. Significa assimismo la dignidad, prerogativa y preeminencia de Grande: y assi se dice, que el Rey hizo merced de la Grandeza de España á Fulano. Lat. *Optimatum dignitas.*

Grandeza. Se toma tambien por la junta ó concurrencia de los Grandes: y assi se dice, Salio el Rey acompañado de la Grandéza, esto es de los Grandes y Señores. Lat. *Optimatum, vel Magnatum concursus, feries.* Gil Gonz. Hist. de D. Henriq. III. cap. 5. Fué hombre mui poderoso..... y de tan grande osadía, que tuvo en poco lo mejór de la *Grandéza* de Castilla.

GRANDILLON, NA. adj. Aument. de Grande. Lo que tiene alguna desproporción, y excede mucho de lo regulár. Es voz de mofa. Lat. *Vastissimus. Vegrandis.*

GRANDILOQUO, QUA. adj. El que habla con perfecta eloqüencia y estilo elevado. Es del Latino *Grandiloquus.* Comend. sob. las 300. Copl. 3. de las añadidas. Grado llama el estilo de escribir, el qual tiene tres partes: Cá ó es alto, *grandilóquo* ó supremo, como la Iliada del Poeta Homéro ó la Enéida de Vergilio, ó es mediocre, como la Geórgica de Vergilio ó Comedias de Plauto ó Terencio, ó es baxo como las Eglogas de Vergilio.

GRANDIOSAMENTE. adv. de modo. Magníficamente y ostentosamente, con grandeza y suntuosidad. Lat. *Magnificè. Splendidè.* Mun. Vid. de S. Carl. lib. 6. cap. 14. Estaba la Iglesia mayór..... *grandiosamente* adornada.

GRANDIOSIDAD. s. f. Capacidad, grandeza, magnificencia y superabundáncia. Lat. *Magnificentia.* Nieremb. Var. illustr. Vid. del P. Marcelo Mastrilli, cap. 6. Hizose el altar con todo acierto, y la fiesta toda salió con la *grandiosidád* que se esperaba. Cerv. Quix. tom. 2. cap. 8. Es el que mas conserva la fama de la *grandiosidád* y magnificencia de sus fundadóres.

GRANDIOSO, SA. adj. Magnífico, excelente, illustre y lleno de magestad. Lat. *Magnificus. Splendidus.* Ribad. Fl. Sanct. Vid. de S. Athanasio. Huvo *grandiósos* convites en público y en particular. Aldret. Orig. lib. 3. cap. 4. No refiere ossa de esta jornada, siendo tan *grandiósa* y notable.

GRANDISSIMO, MA. adj. superl. Mui grande. Lat. *Pragrandis. Vastissimus.* Palaf. Past. de Noch. Buen. cap. 3. Tenia dentro *grandissima* y dilatadissima capacidad.

GRANDON. s. m. Aument. de Grande. Lo mismo que Grandillón. Qrev. Mus. 6. Rom. 33.

Yo me hallo mui grandón,
y mui cerrado de barba.

GRANDÓR. s. m. El tamaño y grandeza de las cosas. Lat. *Magnitudo. Granditas.* Grac. Mor. f. 132. Forma la boca del nido á la medida y *grandór* de su cuerpo. Inc. Garcil. Coment. part. 1. lib. 7. cap. 29. Antes que llegassen al theatro imaginado, se les hundió aquella gran peña, y escondió la mayór parte de su *grandór*.

GRANDURA. s. f. Lo mismo que Grandór. Es voz antiquada. Navarr. Man. cap. 27. num. 199. Qual es la giba, y la demasiada *grandúra* del un ojo, ó de entrambos, que no inducen notable deformidád.

GRANEL. s. m. Lo mismo que Montón de granos. Hallase usada esta voz solamente en el modo adverbial A granél, que significa En montón. Lat. *Acervatim.* Parr. Luz de Verd. Cath. Plat. 24. del Sacramento de la Penitencia. Vió montónes grandíssimos de dobloónes de oro, las piedras á *granél*, como si fueran lentéjas, los diamantes y perlas preciosas á montón, como si fueran guijas.

GRANERO. s. m. El sitio ó cámara donde se recogen los granos. Lat. *Granarium, ii.* Fonsec. Vid. de Christ. tom. 2. cap. 17. Oidme, dice Amós, los que decis: O! si no lloviesse hogaño, para que abriessemos nuestros *granéros*, y vendiessemos el trigo como se nos antojasse. Nieremb. Difer. lib. 3. cap. 7. §. 3. Habian mucho antes allegado y juntado gran cantidad de trigo, en sus troxes y *granéros*.

Granero. Se llama por extension el Pais, Réino ó Provincia fertil y abundante de frutos, que provee copiosamente de ellos á los Pueblos vecinos. Lat. *Granarium.* Argens. Anal. lib. 1. cap. 5. Siendo aquella Provincia la mas fertil de Europa, y *granéro* comun de toda ella.

GRANGEAR. v. a. Atender á la cultúra de las tierras y heredades, preparándolas y labrándolas, para que dén copiosos frutos, y cuidando de la conservación y aumento del ganádo. Es formado del nombre Granja. Lat. *Excolere. Villicare.* Bosc. Cortes. lib. 1. cap. 2.

Digitized by Google

Esto no solamente lo vemos en las castas de los caballos y de otros animales; mas aun en los arboles, los quales suelen las mas veces echar las ramas conformes al tronco: y si alguna vez yerran esto, es por culpa de quien los *grangéa*.

GRANGEAR. Vale tambien adquirir y lograr alguna cosa por medio de otra: como con la mercaderia el caudal, y con los meritos la fama, la estimacion y el puesto. Lat. *Parare. Acquirere. Lucrari.* MANER. Apolog. cap. 13. La mayor edad no le *grangéa* à Dios culto mas festivo.

GRANGEAR. Metaphoricamente vale ganar, adquirir ò lograr el afecto, voluntad ò benevolencia de otro, à fuerza de halagos, caricias ò sumisiones. Lat. *Comparare. Allicere.* MARIAN. Hist. Esp. lib. 14. cap. 4. Sin descuidarse de continuar en *grangear* las voluntades de los grandes y pequeños.

GRANGEADO, DA. part. pass. del verbo Grangear en sus acepciones. Lat. *Acquisitus. Partus. Allectus.*

GRANGERIA. s. f. El modo de aumentar el caudal, criando ganado y vendiendole, ò comerciando con otras cosas. Lat. *Lucrum. Quæstus.* Fr. L. de Gran. Trat. de la Orac. part. 1. §. 2. Cessaran todos los oficios y *grangerias.* Herr. Hist. Ind. Decad. 2. lib. 10. cap. 5. Iba creciendo tanto la *grangería* del azúcar, y facabase tanto provecho de ella, que disminuia el coger del oro.

GRANGERO. s. m. El que cuida de alguna Granja. Lat. *Villicus. Villæ procurator.*

GRANGERO. Se llama tambien el que comercia en alguna cosa, para adquirir y grangear caudal y hacienda. Lat. *Villicus. Mercator. Negotiator.* Navarr. Man. cap. 23. Parece empero seguirse que pecan mortalmente los Mercaderes, Cambiadores, *Grangéros* y otros, que desean mas y mas ganar, para mas y mas tener, sin otro fin bueno.

GRANGUARDIA. s. f. Term. Militar. La guardia avanzada que se pone en campaña à distancia del resto del exército, para guardar las avenidas y resistir al enemigo. Es voz moderna. Lat. *Cohors ultra exercitum excubias agens.* Orden. Milit. año 1728. lib. 1. tit. 12. Artic. 28. Quando se retirare de noche una *Granguárdia* al parage que para ello se huviere señalado, deberá formarse en dos filas.

GRANICO. s. m. Dimin. El grano pequeño. Lat. *Granulus. Acinus.* Lag. Dioscor. lib. 1. cap. 102. A la qual suceden despues unos *granicos* luengos, que assi como se van madurando se vuelven mui colorados.

GRANILLA. s. f. Dim. de Grana. La semilla mui menuda de algunas hierbas. Lat. *Parva semina.*

GRANILLA. Se llama tambien el granillo que dexa el paño por el envés. Lat. *Granulus lanæus.*

GRANILLO. s. m. Dimin. Lo mismo que Granico. Fonsec. Amor de Dios, part. 1. cap. 49. Y tratando de su muerte, dice Plutarcho que un *granillo* de uva le ahogó.

GRANILLO. Vale tambien la utilidad y provecho de alguna cosa usada y frequentada. Lat. *Frequens quæstus, vel facilis.* Corr. Argen. f. 158. Porque si faltan pleitos, les falta el *granillo* y provechos. Quev. Cart. del Cab. de la Ten. Mientras que tuve que dar y me duró el *granillo*, el tiempo fué pecador.

GRANIZAR. v. a. Arrojar y despedir las nubes granizo. Lat. *Grandinare.* Gong. Rom. var. 26.

Menos globos de sryſtál
preñada nube graniza,
que él llueve heridas al yelmo,
al yelmo fonante eſquila.

GRANIZAR. Metaphoricamente vale arrojar ù despedir alguna cosa con impetu, menudeando y haciendo que caiga espesso lo que se arroja. Lat. *Grandinare. Crepitare.* Lop. Dorot. f. 186. Tengo un conocido Poeta, que en *granizando* consonantes, no teme vivos, ni perdona muertos. Cerv. Nov. 1. pl. 4. *Granizaron* sobre ella quartos, que la vieja no podia cogerlos.

GRANIZO. s. m. La lluvia congelada en el aire, que tambien se llama Piedra. Dixose Granizo por caer en figura de granos. Lat. *Grando, inis.* Huert. Plin. lib. 2. cap. 60. Engéndrase el *granizo* de la lluvia congelada. Muñ. P. Camil. lib. 2. cap. 16. Esforzaronse los vientos con tan furiosa lluvia, *granizo* y relámpagos, que parecia haberse desquiciado el Orbe.

GRANIZO. Especie de nube de materia gruessa que se forma en los ojos entre las dos túnicas úvea y córnea. Lat. *Morbidus grando.* Suar. Albeit. cap. 51. Tambien hai otras enfermedades que no pone aqui: como son *Granizo*, nubes, &c.

GRANJA. s. f. Hacienda de campo cercada de paredes à modo de huerta, dentro de la qual suele haber una Casería, donde se recoge la gente de labór y el ganado. Covarr. da varias etymologias à esta voz; pero lo mas verisimil es salga del Latino baxo *Grangia*, que significa Trox ò Cámara. Lat. *Villa rustica. Suburbanum, i.* Niereмb. Difer. lib. 4. cap. 7. §. 3. Uno se excusó porque compró un Lugar ò *Granja.* Sold. Pind. part. 2. §. 13. Los primeros que passaron, en preguntando por la *Granja* de los Fráiles, me la enseñaron à la vista.

GRANJA. Se llama tambien la recreación que ván à tomar en ella por algun tiempo: lo que es mui freqüente en los Religiosos. Lat. *Laxatio suburbana.*

GRANO. s. m. El fruto y semilla de las miesses: como del trigo, cebáda, centeno, &c. Es del Latino *Granum.* Lat. *Semen.* Fr. L. de Gran. Symb. part 1. cap. 10. Recibe la tierra el *grano* de trigo, y despues cubierto, ella como madre lo recoge en su grémio, y despues aquel *grano* se resuelve y convierte en hierba. Inc. Garcil. Hist. de la Flor. lib. 3. cap. 8. Echó sus diez y ocho *granos* de maiz en un pañuelo, y los metió en el seno.

GRANO. Por analogia se llama la porcion ò par-

Digitized by Google

parte menúda de otras cosas: como Grano de aréna, de incienso, &c. Lat. *Granum. Mica, æ.* Inc. Garcil. Hist. de la Flor. lib. 3. cap. 18. La piedra ò granizo fué tan grueso, que los *granos* mayores eran como huevos de gallina.

Grano. Se llama tambien qualquier cosa pequeña, redonda ò quasi redonda: especialmente la que con otras semejantes forma un agregado: y así se dice Grano de uvas, de granada, &c. Lat. *Granum.* Herr. Agric. lib. 2. cap. 2. El Torrontés es uva blanca, que tiene el *grano* pequeño.

Grano. Se llama assimismo cierta aréna gruessa que se halla en las piedras, hecha de su misma matéria, la que se distingue del cuerpo principal por cierta figura de granos que hace. Lat. *Granum. Mica, æ.* Fr. L. de Gran. Symb. part. 5. cap. 5. Y de otras piedras de mui hermoso *grano*, de ellas blancas, de ellas prietas.

Grano. Se llama tambien cierta especie de tumorcillo que hace matéria, y sale en alguna parte del cuerpo. Y tambien se llama Grano la viruéla y qualquier otro humór que sale al cuero, dividido en pequeñas ampollas. Lat. *Morbidum granum.* Frag. Cirug. Antidotario. Son unos *granos* cestrósos, mui feos y antiguos, que principalmente se hacen en las piernas.

Grano. En las armas de fuego es un tornillo que se abre y echa en la parte del fogón, quando se ha gastado y hecho demasiado grande con el uso del fuego: y ajustado à este tornillo se vuelve à abrir el fogón por medio de él, y se suele echar de oro porque duran mucho y no los quema el fuego. Lat. *Parvulus cylindrus metallicus tormenti bellici foramini additus, ut lumen perficiatur.*

Grano. Peso perteneciente al oro y la plata, cuyo marco, que es ocho onzas, dividen los Plateros el de oro en cincuenta Castellanos, cada Castellano en ocho tomines, y cada tomín en doce granos: y el de plata en ocho onzas, cada onza en ocho ochavas, y cada ochava en setenta y cinco granos, y por consequencia uno y otro marco en quatro mil y ochocientos granos. Tosc. tom. 1. pl. 141. Lat. *Granum ponderarium. Spelta, æ.*

Grano. En las piedras preciosas es la quarta parte de un quilate.

Grano. Se llama en las Boticas una parte de onza que dividen en ocho drachmas, cada drachma en tres escrúpulos, y cada escrúpulo en veinte y quatro granos, con que la onza tiene quinientos y setenta y seis granos. Lat. *Minima pars unciæ. Siliqua, æ.*

Grano. En las pieles adobadas. Vease Flor.

Grano à grano hinche la gallina el papo. Refr. que enseña, que el que pone cuidado en guardar lo que gana ò adquiere, aunque sea poco, al cabo de algun tiempo se halla rico y abastecido. Lat.

Eveniunt minimis servatis magna per annum.

Alfar. part. 1. lib. 3. cap. 4. Todos manabamos oro, porque comiendo de gracia, la moneda que se ganaba no se gastaba: y esse te hizo rico que te hizo el pico: *grano à grano hinche la gallina el papo.*

Granuja. f. f. La uva desgranada y dividida de los racimos. Lat. *Acini uvæ sparsi, vel dispersi.* Quev. Musf. 6. Rom. 69.

Engulle por su garganta
imperios como granuja,
y Reinos como migajas.

Granuja. Se llama tambien el granillo interior de la uva y otras frutas, que es como su limiente. Lat. *Acini, orum.*

Granujado, da. adj. Lleno ò cubierto de granos. Lat. *Granosus.* Inc. Garcil. Coment. part. 1. lib. 8. cap. 11. Tienen un *granujado* por cima, como el madroño.

Granulacion. f. f. Term. Chimico. La accion de reducir ò reducirse à granos qualquier massa, natural ò artificialmente. Lat. *In grana formatio.*

Granzas. f. f. Los residuos y desechos que quedan del trigo, cebada y demás semillas, quando se acriban y limpian. Lat. *Acer, eris.* Lag. Dioscor. lib. 2. cap. 84. No mantiene tanto como la Cea, por las muchas *granzas* que tiene. Fonsec. Vid. de Christ. tom. 2. cap. 14. Vendiendo las *granzas* y aechadúras por trigo.

Granzas. Se llaman por semejanza los desechos, escoria ò superfluidad que sale de otras cosas: como de los metales, del hyeso, &c. Lat. *Quisquiliæ. Purgamenta.* Acost. Hist. Ind. lib. 4. cap. 9. Que eran desechos y como *granzas* de los buenos metales.

Granzones. f. m. El desecho de la paja que dexa el ganado, ordinariamente en los pesebres, por ser lo mas duro de ella. Lat. *Quisquiliæ. Purgamenta palæ.* Pic. Just. f. 45. Tened siempre de municion algunos *granzónes* que revolver con la cebada.

Graño. f. m. Especie de sémola hecha de trigo cocido en grano, ò el mismo grano de trigo cocido. Lat. *Triticum decoctum.*

Grapa. f. f. Instrumento compuesto de dos espigas ò clavos de hierro, y un arravesaño, el qual clavadas las espigas en la madera, piedra ù otra cosa, assegura ò abraza lo que es menester: como dos piedras, un picaporte, &c. Lat. *Nexus ferreus, vel compages, vel articulus.* Pragm. de Tass. año 1680. f. 82. Un passadór para puerta de calle, con sus *grapas*... y su botón, catorce reales.

Grapa. Se llama en la Albeitería cierto género de llaga ò úlcera que se hace à las caballerías en la articulacion de las corvas, y las impide el movimiento. Arred. Albeit. cap. 75. Lat. *Ulcus articulare.*

Graphometro. (Graphómetro) f. m. Instrumento Mathemático. Es un semicirculo graduado ù dividido en los 180 grados, con una alidáda y sus dos pínulas, y en medio una brúxula. Sirve para levantar planos, medir ángulos, altúras, &c. Lat. *Graphometrum.*

Grapon. f. m. Aument. La grapa grande. Lat. *Maximus articulus ferreus, vel nexus.* Pragm. de Tass. año 1680. f. 32. Una falléba grande

Digitized by Google

para puertas de calle.... dada de colór de linaza, con ſu *grapón*, ochenta reales.

GRASSA. ſ.f. La manteca, unto ò ſevo de qualquier animal. Lat. *Pinguedo. Adeps.* Lag. Dioſc. lib. 2. cap. 68. Es pues la *graſſa* de los machos mas caliente, mas ſeca y mas aguda, que la de las hembras.

Grassa. Se llama tambien la goma del Enebro, que en las Boticas ſe dice Vernix. Lat. *Vernix.* Lag. Dioſc. lib. 5. cap. 80. Porque la que llaman Sandaraca ò Sandaraca los Arabes, no es minerál, ni difiere de la goma de Enebro, llamada *Graſſa* en Caſtilla, y Vernix en las Boticas.

Grassa. Se llama aſsimiſmo la porqueria pegada en la ropa por el continuado ludir de la carne. Lat. *Sordes. Spurcitia.* Pic. Just. f. 53. Un bonéte algo lardoſillo, y mui metido haſta la concava: un cuello ſolo aſſomado, aunque peſpuntado de *graſſa*.

Grassa. Se llama tambien cierta maſsilla que ſe hace para eſcribir. Trahe eſta voz Nebrixa en ſu Vocabulario. Lat. *Vernix, icis.*

GRASSIENTO, TA. adj. Lo que eſtá untado y lleno de graſſa. Lat. *Incraſſatus. Perunctus.* Cerv. Nov. 1. pl. 17. Rotos y *graſſientos*, y llenos de doblónes. Encin. Cancion. f. 46.

E un par de tolchas horradas
de cañamazo graſsiento.

GRASSO, SSA. adj. Pingüe, mantecóſo y que tiene gordúra. Lat. *Craſſus, a, um. Pinguis.* Lag. Dioſc. lib. 1. Prolog. El azéite y todas las coſas *graſſas*, aunque en tocando refreſquen, todavia potencialmente ſon un pozo de fuego.

Grasso. Uſado como ſubſtantivo vale lo miſmo que Graſſa ò gordúra. Lat. *Pinguedo, inis.* Lop. Arcad. f. 206. El *graſſo* de la Vulpéja quita el dolór de los oidos.

GRASSONES. ſ.m. Eſpecie de guiſado de Quareſma, que ſe compone de harina ò trigo machacado, ſal en grano, y deſpues de cocido ſe le echa leche de almendras ù de cabras, grañones, azúcar y canela. Maeſſ. Robert. f. 69. Lat. *Pulmentarium decoctо tritico & lacte conditum.*

GRATAMENTE. adv. de modo. Graciosamente, con agrado y benevolencia. Lat. *Gratè.* Acost. Hiſt. Ind. lib. 7. cap. 15. Enviaron Embaxadóres mui rhetóricos, con ſeñalados preſentes, à ofrecerſe por ſúbditos, pidiendole ſu buena paz y amiſtad: eſta ſe aceptó *gratamente*. Betiss. Guichard. pl. 105. Oyendo *gratamente* à un Embaxador de Piſanos, enviado à jurarle obediencia.

GRATIFICACION. ſ. f. Galardón, paga y recompenſa de algun beneficio ù mérito. Lat. *Munus donarium. Gratificatio.* Recop. de Ind. lib. 2. tit. 2. l. 79. Por la Junta de Guerra de Indias, ſe nos conſulten y deſpachen las *gratificaciónes* de ſervicios hechos en la guerra de las Indias, y en la Carrera de ellas.

Gratificación. Se llama tambien cierta cantidad de dinero que el Rey dá modernamente à los Capitánes, ademas de ſu ſueldo, para que mantengan completas ſus Compañías: la qual no ſe concede al que la tiene falta. Lat. *Ultra ſtipendium præmium vel donum.*

GRATIFICADOR. ſ. m. El que galardóna y gratifica à otro, pagandole algun beneficio, ò premiandole alguna buena obra ò mérito. Lat. *Gratificator.*

GRATIFICAR. v. a. Premiar, pagar y galardonar alguna accion, trabajo ò merecimiento. Lat. *Remunerari. Largiri. Donare præmium.* Inc. Garcil. Coment. part. 1. lib. 5. cap. 23. Lo primero que hizo fué *gratificar*, con favóres y mercédes, à los que le habian dado el ſocorro. Betiss. Guichard. pl. 104. Deſeoſo de *gratificarlos*, grangearlos y alentarlos con eſte beneficio, à las aſsiſtencias de Piſanos.

GRATIFICADO, DA. part. paſſ. del verbo Gratificar. Lo aſsi premiado, galardonado y ſatisfecho. Lat. *Donatus præmio.*

GRATIL. ſ. m. Term. naut. El medio por donde la vela ſe liga y llega à la verga. Vocab. marit. de Sev. Lat. *Medium quo velum aſtringitur.*

GRATIS. adv. Lo miſmo que De gracia ù de balde. Es voz puramente Latina, de que ſe uſa mucho en los deſpachos y otros inſtrumentos, que ſe dán ſin interés. Aranc. del año 1722. f. 8. Sin que con motivo ni pretexto alguno, ſe pueda poner *Grátis*, aunque no ſe perciban los derechos.

GRATISSIMO, MA. adj. ſuperl. Mui grato. Lat. *Gratiſſimus.* Villalob. Probl. Metr. 54. Y para el guſto de los peſcados, debe de ſer *gratiſſimo* el ſabór ſalado. Ribad. Fl. Sanct. Vid. de S. Gerardo Abad. Se ordenó de Sacerdote, con gran humildad y gozo de ſu eſpiritu, y edificacion y aprovechamiento de los otros Monges, à los quales era *gratiſſimo*.

GRATITUD. ſ. f. Agradecimiento, eſtimación y reconocimiento, que manifieſta la obligacion de algun favór recibido, con buenas obras y palabras. Es del Latino *Gratitudo.* Lat. *Gratus animus. Grati animi memoria.* M. Agred. tom. 1. num. 561. Con la *gratitúd*, hacemos alguna igualdad con aquellos de quien recibimos el beneficio. Alcaz. Chron. Decad. 2. Año 4. cap. 1. §. 3. Cuya experimentada generoſidad ſerá immortal en nuestra *gratitúd*.

Gratitud. Uſan muchos por agrado; aunque con ignorancia, è improprietad. Lat. *Gratia. Benevolentia.*

GRATO, TA. adj. Guſtoſo, agradable y que complace y dá guſto. Es del Latino *Gratus.* Lag. Dioſc. lib. 2. cap. 112. Tiene cada una de ellas una raiz mui derecha, carnoſa, y harto mas *grata* al guſto que no las hojas. Ribad. Vid. de S. Borj. lib. 1. cap. 8. Suplicó al Emperadór, que le dieſſe *grata* licéncia para irſe à Gandia à ver ſu padre.

Grato. Significa algunas veces agradecido, ò reconocido à algun beneficio ò merced que ſe ha recibido. Lat. *Gratus.*

GRATONADA. ſ. f. Eſpecie de guiſado, que ſe compone de pollos medio aſſados, tocino gordo, almendras, caldo de gallina, huevos

freſ-

Digitized by Google

freſcos, eſpecias finas y verdúras. Maeſſ. Robert.f.10. Lat. *Condimentum ex pullis gallinaceis aſſis, amygdaliſque.*

GRATUITAMENTE. adv. de modo. Graciosamente, de voluntad, ſin interés. Lat. *Gratis. Gratuitò.* SAAV. Coron. Got. tom.1. Año 531. Que ningun Obiſpo ni Juez Eclesiaſtico recibieſſe dones por la defenſa de las cauſas; ſino ſolamente lo que ſe le ofrecieſſe *gratuitamente.*

GRATUITO, TA. adj. Lo que ſe dá de balde ò ſin interés. Lat. *Gratuitus.* RIBAD. Paraiſ. del alm. cap. 39. A la verdadera contricion nos debe mover la conſideracion de lo que perdimos por el pecádo, que es la gracia del Eſpiritu Santo, con todos ſus Dones, y todas las virtudes *gratuitas.*

GRATULACIÓN. ſ. f. La alegre y pronta voluntad con que ſe executa alguna coſa en obſequio de otra perſona. Lat. *Gratulatio.* RIBAD. Fl.Sanct. Vid. de S. Nicolas Obiſpo. Ellos con gran *gratulación* y regocijo ſuyo y de todo el Pueblo, le conſagraron en Obiſpo de Mira.

GRATULATORIO, RIA. adj. Laudatório, y que ſe executa en accion de gracias: como Oracion gratulatória, Diſcurſo gratulatório, &c. Lat. *Gratulatorius.* ABR. Epiſt. de Cicer. Prolog. La carta que dá muestra de alegria por próſperos ſucesſos, ſe llama *gratulatória.*

GRAVADOR. ſ.m. El que grava, eſculpe è imprime alguna coſa, en madera, piedra ò metál. Lat. *Sculptor. Celator.*

GRAVAMEN. ſ.m. Cargo y obligacion de pagar ò executar alguna coſa Es voz puramente Latina *Gravamen.* NAVARRET. Conſerv. Diſc.19. Pero en eſtas dádivas graciosas, no pone el Reino *gravamen*, para que no pueda ſervir à la defenſa de otras Provincias. ZUÑIG. Annal. Año 1411. num.2. Quantas poſſeſsiones con tal titulo gozaba el Convento, ſe dieron al de Monjas de Santa Clara, con el *gravámen* de cumplir ſus cargos.

GRAVAR. v.a. Eſculpir, imprimir y ſeñalar alguna coſa en metál, madéra ò piedra: como Eſcudos de armas, efigies, letras y otras coſas. Covarr. ſiente ſe dixo aſsi quaſi *Graphar* del verbo Griego *Grapho.* Lat. *Sculpere. Celare.* CERV. Quix. tom.2. cap.32. Y los buriles de Lysipo para pintarla y *gravarla* en tablas, mármoles y en bronces.

GRAVAR. Vale tambien optimir, ſujetar y canſar. Lat. *Gravare.* Muñ. Vid. de S. Carl. lib.7. cap.4. Hizo la viſita à ſu coſta, ſin *gravar* los Pueblos en la coſa mas leve. NAVARRET. Conſerv. Diſc.19. Deſeando no *gravar* los vaſallos, tomó reſolucion de poner en pública almoneda ſu recamara, ſu baxilla y ſus joyas.

GRAVADO, DA. part. paſſ. del verbo Gravar en ſus acepciones. Lat. *Sculptus. Inſculptus. Gravatus.* SOLORZ. Polit. lib.3. cap.4. Porque todo eſto cede en aprovechamiento del Encomendéro proprietario, para que como *gravado* en lo uno, ſea relevado en lo otro.

GRAVAZON. ſ.m. El efecto y reſalte que queda de lo gravado. Lat. *Calatura. Sculptura.*

CALD. Com. Amado y aborrecido. Jorn.1.

Mal afirmado en la ſilla
quedó un rato, porque haciendo
en las gravazónes *preſſa*
el trozo último del cuento.

GRAVE. adj. de una term. Lo que es peſado, compueſto de partes ſolidas, y por ſu naturaleza ſe inclina à baxar ò caer. Es del Latino *Gravis.* NIEREMB. Philoſ. nuev. lib.6. cap. 4. Cuyo movimiento es facilísimo, y mas en cuerpos no *graves.* PINC. Pelay. lib.8. Oct.43.

El hombre que de cuerpo es mènos grave,
Alzar ſus miembros de la tierra intenta,
Y el grave, *que el intento ſuyo ſabe,*
Le impide el levantar mientra que alienta.

GRAVE. Se toma tambien por grande, y que hace exceſſo à lo regular. Lat. *Gravis. Ingens.* NIEREMB. Difer. lib.5. cap.13. §.4. Donde quiera que eſtuviere, quien tiene tan horrible mal como la culpa *grave*, no dexará de ſer miſerable.

GRAVE. Significa tambien circunſpecto, que tiene entereza, y cauſa reſpéto y veneración. Lat. *Serius. Gravis.* LOP. Arcad.f.121. Eſte de moreno roſtro, ojos *graves*, y robuſto cuerpo, es el Conde Fernán Gonzalez.

GRAVE. Se llama tambien la perſóna de autoridad y que ſupone en la República. Lat. *Gravis. Inſignis.* RIBAD. Ciſm. lib.1. cap.8. Todos los hombres *graves*, cuerdos y temeroſos de Dios, que habia en Inglaterra, ſentian y hablaban mui mal deſte negócio.

GRAVE. Significa algunas veces altivo, entonado y vano, que ſe dedigna de ir ò tratar con otro, por parecerle mas humilde y de baxa eſphéra. Lat. *Elatus. Superbus.*

GRAVE. Se dice tambien del eſtilo, del diſcurſo, de las palabras ſerias y circunſpectas: como Eſcribió en eſtilo grave, &c. Lat. *Gravis. Serius.* PINC. Philoſ. Epiſt. 6. Fragm.7. No tenia para qué uſar de conceptos agúdos, ſino *graves*, ſeveros, urbános y cortesános. VALDIV. S. Joſeph, Cant.1. Oct.7.

Suene mi voz en dulce y grave *eſtilo*
Del patrio Tajo al inundante Nilo.

GRAVE. Significa muchas veces importante, y de mucha entidad y gravedad: como Negocio grave, cauſa grave, &c. Lat. *Gravis. Ponderoſus.* INC. GARCIL. Coment. part.2. lib.4. cap.12. Como habia hecho un negocio tan *grave*, como llevarſe la artilleria.... temió irſe tan de hecho à ſu poder, ſin alguna ſeguridad.

GRAVE. Se toma tambien por moleſto y enfadoſo. Lat. *Moleſtus. Gravis.* POLG. Clar. var. tit.7. Fué conſtreñido de ſe apartar de ſu Capitán, como quier que le fué *grave* de ſufrir.

GRAVE. Se llama en la Muſica el ſon hueco, baxo y profundo. Lat. *Tonus gravis.*

Ponerſe *grave.* Phraſe que vale afectar ò moſtrar ſeriedad, meſura ò autoridad el que no debiera, ò en circunſtancias que no debiera. Lat. *Severum ſupercilium oſtentare. Severitatem affictare.*

GRA-

Digitized by Google

GRAVEAR. v. a. Balancear alguna cosa en fuerza del peso. Lat. *Gravitare.* Nieremb. Philos. nuev. lib. 6. cap. 12. Ni consideraron sus Autores, como el hombre pesa y *gravita* dentro de la nave.

GRAVEDAD. s. f. Virtud, por la qual el cuerpo grave, ò se mueve hácia abaxo, o tiene inclinacion al dicho movimiento. Tosc. tom. 4. pl. 2. Lat. *Gravitas. Pondus.* Nieremb. Philos. nuev. lib. 6. cap. 12. Cada Cielo está contenro en su lugár, sin que pretenda ni apetezca ir mas arriba, pues no tiene levedad; ni abatirse mas abaxo, pues no tiene *gravedád.*

Gravedad. Significa tambien modestia, compostúra y circunspeccion, proporcionada à la persona y estádo. Lat. *Gravitas. Modestia.* Rodrig. Exerc. tom. 2. trat. 2. cap. 1. Resplandezca siempre en vuestro exterior la humildád, y juntamente *gravedád* y madurèza.

Gravedad. Se toma tambien por deformidad, y excesso de alguna cosa en su línea. Lat. *Gravitas. Extessus.* Nieremb. Difer. lib. 4. cap. 8. §. 2. No se maravillará nadie desto, que conociere la *gravedád* del pecádo. Nuñ. Empr. 28. Verásse claramente la *gravedád* de esta culpa en los Eclesiásticos, por la severidad con que Dios la castíga en los seglares.

Gravedad. Significa assimismo sobérbia, vanidad y entereza en el sugeto que presume lo que no es, despreciando à otros tan buenos como él. Lat. *Elatio. Gravitas.*

Gravedad absoluta. La virtud con que el cuerpo grave se inclina al movimiento hácia abaxo, considerandole por sí solo, sin comparacion à otro qualquiera cuerpo. Tosc. tom. 4. pl. 3. Lat. *Gravitas absoluta.*

Gravedad respectiva. Es la que se considera en el cuerpo grave, comparandole con otro cuerpo, por la qual se dice ser un cuerpo mas grave y pesádo que otro. Tosc. tom. 4. pl. 3. Lat. *Gravitas respectiva.*

GRAVEDOSO, SA. adj. Sobérbio, altivo, vano y lleno de entóno y desvanecimiento. Lat. *Elatus. Molestus. Superbus.*

GRAVEMENTE. adv. de modo. Excessivamente, con gravedád. Lat. *Graviter. Molestè. Gravatè.* Nieremb. Catec. part. 1. lecc. 49. Y no es de poca importancia el perdon de los pecádos veniales: los quales aunque no matan al alma, hacen que enferme *gravemente.*

GRAVEZA. s. f. Lo mismo que Gravedad. Yà es de poco uso. Navarr. Man. cap. 18. num. 1. Los pecádos de las palabras reciben su *gravéza* de la intencion con que ellas se dicen. Acost. Hist. Ind. lib. 3. cap. 6. La tierra no se mueve, assi por su *gravéza* tan grande.... como tambien porque dista mucho el primer mobil.

Graveza. Se toma tambien por lo mismo que Gravámen. Ribad. Tribulac. lib. 2. cap. 10. El repartimiento injusto de las cargas y *gravézas* de la República, que se echaban sobre los pobres y miserables.

GRAVÍSSIMAMENTE. adv. superl. Con grandísimo excesso y molestia. Lat. *Valdè graviter. Molestissimè.* Cast. Hist. de S. Dom. tom. 1. lib. 1. cap. 45. Se despidió de ellos, y se fué à la cama, adonde le creció *gravissimamente* la calentúra. Alem. Orthogr. cap. 1. Y estando presso, para ser castigado por ello *gravissimamente*, le pidieron de merced oyesse à Cicerón su Abogado.

GRAVÍSSIMO, MA. adj. superl. Mui grave. Lat. *Valdè gravis, vel molestus.* Cerv. Quix. tom. 2. cap. 51. Puso *gravíssimas* penas à los que cantassen cantares lascívos y descompuestos. Medin. Grand. de Esp. lib. 2. cap. 87. Hai un Colegio *gravíssimo*, y principalíssimo de edificios mui suntuosos.

GRAVITAR. v. a. Cargar ligeramente sobre alguna cosa, quanto baste à contener sin abrumar. Lat. *Gravitare.* Tejad. Leon Prodig. part. 1. Apolog. 15. Están en su centro las passiones, y assi no *gravitan* ni oprimen sensiblemente al corazón.

GRAVOSO, SA. adj. Cargóso, molesto, pesádo, y en cierta manera intolerable. Lat. *Molestus. Gravis.* Corn. Chron. tom. 1. lib. 1. cap. 22. El vano pundonór de la honra hace la necessidad mas *gravósa*, y menos socorrida. Zuñig. Annal. Año 1411. num. 1. Los que admitian la alternativa, en lo *gravóso* del gobierno ordinario, sentian no concurrir siempre à la distribucion de los honóres y útiles.

GRAZNADOR, RA. adj. que se aplica à las aves que graznan. Lat. *Clangens.* Espin. Art. Ballest. lib. 3. cap. 20. Son mui *graznadóras* ellas y sus hijos.

GRAZNAR. v. n. Proferir la voz el ánsar ù otras aves que la tienen bronca y desapacible. Covarr. le dá la etymología del nombre Gaznáte, porque en él se forma el graznido. Lat. *Clangere.* Fr. L. de Gran. Symb. part. 1. cap. 12. §. 1. Si quereis llegar à los pollos que cria, comienza à *graznar*, y engrypharse, y ponerse contra vos. Villavic. Molch. Cant. 12. Oct. 8.

A la finiestra mano echó su vuelo,
Graznando *tristemente* la cornéja.

GRAZNIDO. s. m. La voz que forman algunas aves: como el Cuervo y Grajo, y la que forma la gallina quando la cogen. Lat. *Clangor.* Comend. fob. las 300. Copl. 172. Quando con su *graznido* se queja à menúdo (la Cercéta) es señal que ha de haber gran tempestad de vientos. Grac. Mor. f. 54. Turbados y alborotados (los Ansares) mas que la primera vez, dieron mayores *graznidos.*

GRECÍSMO. s. m. Dialecto ò modo de hablar de la Lengua Griega. Lat. *Græcismus.*

GREDA. s. f. Especie de tierra blanca y pegajósa, que comunmente sirve para batanar y lavar los paños y texidos de lana, para sacar las manchas de las ropas, aclarar el vino y otros usos. Es del Latino *Creta*, que significa lo mismo. Recop. lib. 7. tit. 13. l. 57. Otrosí mando que ningun Batanéro ni Pilatéro no sea osado de echar ni eche à los paños que adobare la *greda* que hoviere de echar, si no fuere molida y cernida.

GREDAL. s. m. El lugar, sitio ò paráge donde se halla la greda. Lat. *Terra tenax, vel cre-*

Digitized by Google

tosa. Herr. Agric. lib. 3. cap. 26. Sufren qualquiera manera de tierras, ò gruessas ò recias, ò *gredales* ò arcillas.

GREDOSO, SA. adj. Lo perteneciente à Greda, ò que tiene sus calidades. Trahele Nebrixa en su Vocabulario. Lat. *Cretosus, a, um.*

GREGAL. s.m. El Viento que viene de la parte intermedia entre Levante y Tramontana, segun la division de la rosa nàutica que se usa en el Mediterràneo. Llamase tambien Griego. Tosc. tom. 8. pl. 274. Lat. *Graecus.*

GREGAL. adj. de una term. Lo que anda junto y acompañado con otros de su especie. Aplicase regularmente à los ganados que pastan y andan en un rebaño. Es tomado del Latino *Gregalis, e*, que significa lo mismo. Fun. Hist. nat. lib. 1. cap. 24. Andan juntos (los Cysnes) y son *gregáles* por la bondad de sus costumbres.

GREGALIZAR. v.n. Term. nautico que se usa en el Mediterràneo, y es lo mismo que Nordestear en el Océano. Dicese de la brùxula magnética quando declina hàcia Levante. Tosc. tom. 8. pl. 281. Llamase assi por inclinarse à la parte de donde viene el viento llamado Gregal. Lat. *Vertere in graecum.*

GREGARIO. adj. que se aplica al Soldado que no tiene grado alguno en la Milicia: llamado por otro nombre Soldado raso. Lat. *Gregarius.* Navarret. Conserv. Disc. 33. Aun los Soldados *gregários* bordaban con oro sus calzas.

GREGORIANO, NA. adj. Cosa propria de Gregório: y aunque esta es la figurosa significacion desta voz, se usa comunmente de ella para significar cosa que en qualquier modo toca à algun Papa llamado Gregório: como Canto Gregoriano, porque le estableció San Gregorio Papa: y Correccion Gregoriana por haberla hecho Gregorio XIII. Lat. *Gregoriana.* Zuñig. Annal. Año 1582. En el tuvo efecto la sabida reformacion del tiempo, llamada *Gregoriana* por el Pontifice Gregório XIII. que la hizo.

GREGORILLO. s.m. Especie de lienzo con que las mugeres cubren el cuello, pechos y espaldas. Lat. *Linteus obtegendo collo.*

GREGUERIA. s.f. Confusion de voces, que no se perciben clara y distintamente. Formòse esta voz de la analogía de la elocucion Griega, à los que no entienden este Idioma. Lat. *Vocum confusio, vel strepitus.*

GREGUESCOS. s.m. Lo mismo que Calzones. Lop. Dorot. f. 165. Los *gregüescos* se llamaron assi de Grex, gregis y la lana del ganado, sino que vinieron de Grecia. Cerv. Quix. tom. 2. cap. 24. Yo llevo en este envoltorio unos *gregüescos* de terciopelo, compañeros desta ropilla.

GREGUESQUILLO. s.m. Dimin. El gregüesco roto, despreciable y de poco valor. Lat. *Braccula, æ.* Hortens. Paneg. pl. 185. Este le cogia el *gregüesquillo* pobre, aquel el jubón roto: alargóle uno à la manta, otro à la túnica interiór.

GREGUIZAR. v. a. Hablar imitando el dialecto Griego. Es voz inventada. Lat. *Graecum referre vel agere.* Burg. Rim. Son. 59.

Parió Venus à Antheros, y enfadosa
Tambien por lo bizarro greguizaba.

GREIS. s.m. Lo mismo que Grassa. Es voz antiquada. Aval. Cetr. f. 97. Et despues saque el *grèis* de la dicha Merla, & untalle las narices al ave.

GREMIAL. s.m. Cierto género de paño quadrado, que tiene en medio una cruz, del qual usan los Obispos quando celebran de Pontifical, poniendòsele sobre las rodillas, para que no se vean los pies al calzarse. Lat. *Gremiale, is.* Lop. Jerus. lib. 2. Oct. 54.

El Patriarcha, que salió gozoso
A la puerta dorada, revestido
Del Ornamento festival precioso,
Y del gremial *de perlas guarnecido.*

GREMIO. s.m. En su rigurosò sentido significa el regazo; pero en esta acepcion tiene poco uso. Lat. *Gremium.* Nuñ. Empr. 25. Engendralos para Dios el Bautismo: y acariciandolos en su *grémio*, ha de procurar el Prelado que los amanezca la luz de la razón en brazos de la enseñanza.

Gremio. Se llama analogicamente la unión de los Fieles con sus legitimos Pastores, y especialmente el Sumo Pastor, que es el Pontifice Romano: y assi de los hereges y apóstatas se dice que estàn fuera del grémio de la Iglesia. Lat. *Gremium.* Illesc. Hist. Pontif. lib. 5. cap. 3. Holgò mucho el Papa de oir estos ofrecimientos: y como Padre piadoso abrió luego los brazos al hijo pródigo, que volvia con gran humildad al *grémio* de la Iglesia Catholica. Marq. Ermitañ. cap. 5. §. 7. Reduciendo toda la tierra de Fusala al *grémio* y comunion de la Iglesia Romana.

Gremio. Vale tambien la classe, calidad ò esphera de algunas personas, segun su distintivo de honór: como El grémio de los Grandes, el grémio de los Doctóres, &c. Lat. *Ordo. Gradus.* Testam. de Carl. II. num. 30. Por cuya estimación y aprecio que siempre han hecho de ella mis Predecessores, y Yo, he querido y dispuesto, que este tan estimable *Grémio* tenga parte tan principal en el gobierno de todos mis Reinos. M. Aval. Serm. tom. 2. pl. 116. Logrò V. S. el recibirle en su amplissimo *grémio*, honra de que siempre hizo mucho aprecio el señor D. Fernando Manuel.

Gremio. Se llama tambien el cuerpo de algunas personas de un mismo exercicio: como El grémio de los Mercadéres, de los Sastres, &c. Lat. *Coetus. Status.* Pragm. de Tass. año 1680. f. 42. Memória de los precios à que han de vender el *grémio* de los Botéros desta Corte la obra de su oficio. Figuer. Plaz. univ. disc. 107. Grandes son las contiendas que corren entre estos dos *grémios*, en razon de su exercicio.

GREÑA. s.f. El cabello enredado y revuelto, sin aseo ni compostura. Lat. *Coma soluta. Crines incompti.* Burg. Garom. Sylv. 4.

Desmoñadas las greñas,
Y el solimán raido.

Digitized by Google

GREÑA. Por semejanza se llama lo que está enredado, entretexido y confundido uno con otro, de suerte que con dificultad se puede desenlazar. Lat. *Quod implexum, vel implicatum est.* GONG. Rom. Lyric. 19.

Donde hai de árboles tal greña,
que pareen los frutáles,
ò que se prestan las frutas,
ò que se dán dulces pacer.

Andar à la *greña.* Phrase familiar, que se dice de las mugéres, quando riñendo se agarran y riran de los cabellos. Lat. *Crines in rixa mutuò evellere.*

GREÑUDO, DA. adj. Lo que tiene greñas. Lat. *Crinitus.* FONSEC. Amor de Dios, part. 1. cap. 13. Andando por los desiertos criaban vello como salvages, y unas cabelleras mui *greñudas*, con que ponian à los caminantes, gran pavór.

GREPHIER. s. m. Oficio honorifico en la Casa Real, desde que se puso à la moda de Borgoña. Tiene à su cuidado la cuenta y razon de todo lo que se gasta en ella, número de criados y sus goces: y en el Bureo sirve de Secretario. Covarr. escribe *Graphier*, y le dá la etymología del Griego *Graphevs*, que significa Escribano. Lat. *Domus Regia scriba vel Tabellio.* PALOM. Vid. de Pint. pl. 352. Otorgó poder para testar à su íntimo amigo Don Gaspar de Fuensálida, *Grephiér* de su Magestad.

GRESCA. s. f. El ruido, confusion y desentono que resulta de la gente junta y alborotada. Lat. *Tumultus. Strepitus.* M. LEON, Obr. Poet. pl. 211.

Qué escoláftica gresca
Aísi arrebata à un Bachiller por Huesca?

GRESCA. Significa tambien pendencia, questión ò riña entre muchos con voces y alboróto. Lat. *Rixa. Altercatio. Jurgium.* FIGUER. Passag. Aliv. 1. La gente plebeya desta Ciudad es grandemente vidriosa: y como los Españoles en tierras extrañas son tan mal acariciados....: por ligerísima ocasion arman *gresças* peligrosas.

GREUGE. s. m. Queja del agrávio que se hace à las Leyes ò fueros, que le daba ordinariamente en las Cortes de Aragón. Lat. *Gravaminis vel injuriæ conquestio.* MART. Mod. de proced. en Cort. cap. 14. Quando estas continuaciones y asignaciones de las dietas se ván haciendo, como se han referido, es el tiempo de dár lo que llamamos *Greuges*, que quiere decir agrávios.

GREVAS. s. f. Cierta especie de botas ò medias de acéro, que cubrian y defendian las piernas, desde la rodilla hasta la garganta del pie. Es tomado del nombre Frances *Grevet*, que significa lo mismo. Lat. *Ocrea. Caliga, æ.* Ov. Hist. Chil. lib. 3. cap. 3. Usan de fuertes y duros cofelétes..... *grevas*, brazales, golas, capacetes, morriónes y celádas. ARTEAG. Rim. f. 140.

Arma el armés que olvidaste,
desde la greva *à la gola.*

GREY. s. f. El rebaño de ganado menór: como ovéjas, y cabras. Es tomado del Latino *Grex*, que significa lo mismo. VALVERD. Vid. de Christ. lib. 1. cap. 15 Estaban en el País à la razón ciertos Pastóres, en el sitio donde Jacob habia apacentado sus ganados, velando sus *gréyes* en lo mas sossegado de la noche.

GREY. Se llama metaphoricamente la Congregacion de los Fieles debaxo de sus legítimos Pastóres. Lat. *Grex, gis.* RIBAD. Fl. Sanct. Vid. de S. Felix Presbytero de Nola. El Santo Obispo Máximo, estando libre de las prisiones, no lo estaba del amor de sus ovéjas..... porque acordandose de su *gréy*, se consumia. M. AGRED. tom. 3. núm. 464. Pidiendo à su Hijo Santísimo las guardase y conservase, y que destinase un Angel para que defendiese aquella pequeña *gréy*.

GRIBAR. v. a. Term. naut. Desfallecer el navío del rumbo que lleva, por las corrientes, viento escaso, ò por la mucha mar. Vocab. marit. de Sev. Lat. *Navem à directo limite deflectere.*

GRIDA. s. f. Lo mismo que Grita. Es voz antigua, que se tomaba freqüentemente por la señal que se hacía, para que los soldados tomassen las armas. Lat. *Ad arma conclamatio. Clamor.* MEN. Copl. 175.

Porque à la hora que fuesse la grida,
Subitamente en el mesmo dexiate,
Por ciertos lugáres hoviesse combate
La Villa, que estaba desaprovechada.

GRIETA. s. f. La abertura larga y angosta que hace la tierra, desecada à los ardóres del Sol. Lat. *Terræ disgregatio, hiatus.* CALD. Aut. Sucãos hai que verdades son.

Pereten las gentes, siendo
solo confuelo en su estrágo,
vér que, abierta en dura griéta
la tierra, está bostezando
borrónes.....

GRIETA. Se llama tambien la hendedúra ò abertura que se hace en el cutis ò cuero del hombre, causada regularmente de frialdad. Lat. *Carnis hiatus, vel cutis.* NIEREMB. Var. illustr. Vid. del Herm. Francisco Moreno, §. 5. Las manos trahia como acuchilladas, llenas de *griétas* en el Invierno, por no quererse reparar del frio.

GRIETAS. Se llaman assimismo las aberturas que se hacen à las caballerias en las junturas de los pies junto al casco, por las quales destilan unas humedades acres y mordicantes, y à veces suelen ser causa de mancarse. Suar. Albeit. cap. 111. Lat. *Hiatus. Ungulæ & carnis disjunctio.*

GRIFO. Vease Grypho.

GRILLAR. Vease Gryllar.

GRILLERA. Vease Grylleta.

GRILLETE. Vease Gryllete.

GRILLO. Vease Gryllo.

GRILLOTALPA. Vease Gryllotalpa.

GRIMA. f. f. El horrór y espanto que se recibe de vér ù oir alguna cosa horrenda y espantosa. Covarr. dá à esta voz varias etymologías, y le parece la mas verisímil haberse dicho quasi *Crima* del Griego *Crymos*, que sig-

Digitized by Google

ſignifica frio, porque el que padece eſpanto queda como frio y helado. Lat. *Horror. Pavor, oris.* Quev. Cuent. Eſtuvo hecha de ſal y mui donoſa, diciendo de aquella boca que daba *grima.* Arteag. Rim. f.142.

Que venciendo del mar la undoſa grima,
En la mas dulce tierra bas naufragado.

GRIMAZO. (Grimázos) ſ.m. Term. de Pintúra. Cierto género de poſtúra extraordinaria de eſcorzados. Trahe eſta voz Covarr. en ſu Theſoro. Lat. *Catagraphe, is.*

GRIMPOLAS. (Grimpolas) f.f. Term. nautico. Las banderas largas y angoſtas partidas por medio, que ſe ponen en los topes de los navíos en dias feſtivos. Vocab. marit. de Sev. Lat. *Feſtivus ſigna vel vexilla.*

GRIñON. ſ.m. La toca que ſe ponen las Beatas y las Monjas en la cabeza, que las rodea el roſtro y ſe prende al rededór del pecho. Lat. *Faciei ricula, æ.* Gong. Decim. burl. que empiezan: Quan venerables que ſon.

Solicita devoción
el roſtro de la beata,
el xeme digo de plata,
engaſtado en un griñon.

GRIñÓN. Se llama tambien un inxerto de albaricóque y melocotón, que es mui ſabroſo, y por afuera colorado, que parece Pero, y ſu tamaño no paſſa de albaricoque. Lat. *Malum armeniacum perſico inſertum.*

GRIS. ſ.m. Colór obſcúro entre azúl y pardo. Covarr. ſiente es voz Flamenca ò Alemána, y que ſale del verbo *Griiſen*, que ſignifica Llorar, porque los que lloran ſus difuntos ſe viſten deſte colór. Lat. *Leucophæus color.* Illesc. Hiſt. Pontif. lib. 5. cap. 12. Los Monges de Valhumbroſio trahen el hábito de color *gris*, y hai en Italia muchos Monges bien ricos de aquella Orden.

Gris. Se llama tambien una eſpecie de ardilla, comadréja ò marta de color pardo, de cuya piel ſe ſuelen hacer aforros para las veſtidúras. Trahe eſta voz Covarr. en ſu Theſoro. Lat. *Leucophæus. Sciurus, i.*

Gris. Se llama en Andalucía el áire y tiempo mui frio. Lat. *Aër rigens.*

GRITA. ſ.f. Confuſion de voces, altas y deſentonadas. Lat. *Clamor. Vociferatio diſſona.* Marm. Rebel. lib.7.cap.10. Luego comenzaron las ahumadas, y los Moros ſalieron à el con grande *grita.* Herr. Hiſt. Ind Decad. 2. lib 6. cap.15. Lo qual tambien cauſó en la Ciudad y la comarca gran alboroto y *grita.*

Grita. Se llama en la Volatería la voz que el cazadór dá à el azór, quando ſale la perdiz de la herida, ò le dá el ſainéte. Lat. *Quiritatus.* Zuñig. Getrer. lib.1. cap.40. Tambien le dá eſte ſainéte con una *grita*, al modo que ſe dá quando ſale la perdiz de la herida al revuelo.

Grita foral. Se llamaba en Aragón el llamamiento que ſe hacía, deſignando el tiempo del proceſſo y ſu inventário, para que acudieſſe la perſona que tuvieſſe que alegar en pro ò en contra. Lat. *Publica appellatio, vel compellatio forenſis.* Fuer. de Arag. f.10. Deſpues de haber ſido habido por confeſſado, ſe haga *grita foral*, aſsignando el tiempo del proceſſo de inventário.

Dár *grita.* Inſultar muchas perſonas à otra con gritos y voces de oprobrio: como ſuelen hacer los muchachos à los locos. Lat. *Aliquem exſibillare, vel clamoribus explodere.*

GRITADOR, RA. adj. que ſe aplica à la perſona que grita. Lat. *Vociferator. Clamator.* Guev. Doctr. de Relig. cap.20. Siendo ellas como ſon tan parleras y tan *gritadóras*, Hortens. Paneg.pl.12. No es meneſter que ſean *gritadóres* los Jueces.

GRITAR. v.n. Levantar la voz mas de lo acoſtumbrado, quejandoſe, amenazando ò aviſando. Covarr. ſiente ſale del Italiano *Gridare.* Lat. *Vociferari. Clamare. Quiritare.* Cerv. Quix. tom.2. cap.53. *Gritando* todos à grandes voces, Arma, arma, ſeñor Gobernador.

GRITERIA. ſ.f. Confuſion de voces levantadas y deſentonadas, que no ſe pueden percebir con diſtincion. Lat. *Confuſa & diſſona vociferatio.* Sold. Pind. lib.1. §. 11. Los gemidos de aqueſtos, y la *griteria* y múſica de estos otros, me tuvieron inquieto haſta mas de las once.

GRITILLO. ſ.m. Dimin. El grito pequeño ò agúdo. Lat. *Parvus quiritatus.* Quev. Muſ. 5. bail.5.

Hai coſquilla cabriola,
hai coſquilla mazorral,
del concomo y del gritillo,
con ſu poquito de ay.

GRITO. ſ.m. La voz ſumamente eſforzada y levantada, no conforme al arte, ſino al natural. Lat. *Quiritatus. Clamor. Fremitus.* Inc. Garcil. Coment. part.2. lib.7. cap.14. Y los *gritos* que fué dando cauſaron el arma y alboroto que hemos dicho. Sold. Pind. lib. 1. §.11. Dió tan grandiſsimos *gritos*, que yo penſé que reventára por los ijáres.

A *grito* herido. Modo adverbial, que vale lo miſmo que à grandes voces. Lat. *Maximo ejulatu.*

GROPOS. ſ.m. Los cendáles ò algodónes que ſe ponen en el tintero. Lat. *Penicili, orum.* Canc. Com. de Valdov. Jorn.1.

Para hacer penitencia
de delitos tan improprios,
y de culpas tan ruines,
ſe puſo un jubón de gropos.

GROSCA. ſ.f. Eſpecie de ſerpiente mui venenóſa. Lat. *Serpens quadam ſic dicta.* Santill. Prov. Dedicat. Ni por temor de los ponzoñoſos áſpides nombrados ſierpes, paropas, *groſcas*, ni todos los otros lináges de ponzoñoſas ſerpientes.

GROSELLA. ſ.f. Eſpecie de uva, cuyos granos ſon redondos y encarnados, del tamaño de la majuéla. Tiene un agrio agradable al guſto, con lo qual es à propósito para hacer bebidas y jaléas. Es tomado del Francés *Groſeille*, que ſignifica lo miſmo. Lat. *Uva ſpinea acinus, bacca.*

GROSSERAMENTE. adv. de modo. Ruſticamente, ſin urbanidad ni policía. Lat. *Ruſticè.*

Digitized by Google

Inurbanè. Impolitè. Manriq. Santor. Serm.2. §.4. Perdonadme el hablar *grosseramente*, Gong. Soled.2.

El pie villano, que grosseramente,
Los crystales pisaba de una fuente.

GROSSERÍA. f. f. Descortesia, falta de atencion, urbanidad y respéto. Lat. *Inurbanitas. Rusticitas, atis.* Palaf. Hist.R.Sagr. lib.6. cap. 2. num.550. No quiso à los principios nombrarle à Nabal, sino echar sobre si la *grosseria*, cargando sobre sus hombros con el castigo de la culpa del marido. Cald. Com. Para vencer à amor querer vencerle. Jorn.3.

.....*no es desaire pequeño*
tras grosserías *del dueño,*
desvergüenzas del Lacayo.

GROSSERO, RA. adj. Basto, grueso, sin arte ni talle: como ropa grossêra, &c. Lat. *Rudis. Impolitus.* Nieremb. Var. ilustr. Vid. del P. Gonzalo Sylveira,§.7. Si era necessario acostarse, por venir notablemente necesitado, hacíalo en un xergon de paja vil y *grossero*, sin sabanas ni almohadas. Lop. Dorot. f.218. Tu verás estos pies que celebrabas, trocar las zapatillas de ambar en *grosseras* sandalias de cordeles.

Grossero. Significa tambien descortés y que no observa urbanidad ni politica. Lat. *Rusticus. Inurbanus.* Palaf. Hist. R. Sagr. lib. 6. cap.2. num. 550. Assi como fué *grossero* Nabal, fué prudente Abigail su mugér. Cald. Com. Para vencer à amor, querer vencerle. Jorn. 3.

No diré tal, vive Dios,
sino que sois un grossero,
un atrevido, un villano,
necio, loco, altivo y vano,
ingrato y mal caballero.

GROSSEZA. f. f. El grueso ò corpulencia de las cosas. Lat. *Crassitudo.* Valverd. Anat. lib.1. cap.17. Y saliendo un poco hácia adelante, le hace mui mayór: à lo qual tambien ayuda la *grossiza* del lado de delante de la paléta. Cerv. Nov. 3. pl. 118. Y en fabricándolo, tanteaban la *grossiza* del muro de la tal casa.

GROSSÍSSIMO, MA. adj. superl. Mui grueso. Lat. *Valdè crassus, vel rudis.* Inc. Garcil. Hist. de la Flor. lib. 2. part. 2. cap. 10. Era Capasi hombre *grosisísimo* de cuerpo.

GROSSOR. s. m. Lo mismo que Grossêza. Lat. *Crassitudo.* Inc. Garcil. Coment. part.1. lib. 8. cap.15. La Cuca es un cierto arbolillo, del altór y *grossor* de la vid.

GROSSURA. f. f. La grassa y mantéca de los animáles. Lat. *Pinguedo. Adeps.* Sandov. Hist. de Ethiop. lib.2.cap.2. num.8. Si sucede morirse algun buey, untan todas las puertas de las casas con su *grossúra*.

Grossura. Se llama tambien las extremidades è intestinos de los animáles: como cabéza, pies, manos y assadúra: y porque en Castilla se permite comer los Sábados solo estas partes de las reses, se llamó Dia de grossúra. Lat. *Animalium intestina & extrema. Esca adipata.* Cast. Hist.de S.Dom. tom.1. lib.2. cap. 3. Que dentro ni fuera de los Monastérios, ningun Fraile coma carne ni *grossúra* en ningun tiempo del año. Fonsec. Vid. de Christ. tom.2. cap.5. Ni comerán *grossúra* en Sabado, por cosa que se les ofrezca.

GRUA. f. f. Machina bien conocida, de que usan los Artifices para subir las piedras grandes y pesadas à las fábricas. Consta de una rueda mui grande y un tympano à quien se ata una cuerda, que passando por una garrucha, que está fixa en lo alto, se ata firmemente por el otro extremo al peso que se ha de subir, y luego entran en la rueda uno ù dos hombres, y como si caminassen, van pisando la circunferencia interior, con que dá vueltas la rueda y se envuelve la cuerda en el tympano, levantando y subiendo el peso. Tosc.tom.3. pl. 305. Lat. *Grus architectonica tractoria.* Siguenz. Hist. part.3. lib.3.disc.10. Uno de los Estajeros de la fábrica tenia un alano, que le llevaban los peones consigo, y le hacian andar en la rueda de la *grúa* con ellos. Hortens. Quar. f. 12. A la entrada de esse Palacio, suele detenerse gente de seso, quando suben piedra con una *grúa*.

Grua. Ave. Vease Grulla.

GRUERAS. f. f. Term. naútico. Los agujeros redondos, que se hacen en las castañuelas de las amúras y en el tajamár, por donde se amuran la vela mayór y trinquete: y en las gávias por donde se passan diversos cabos de labor. Y assimismo hai otras grueras para diversos ministerios. Vocab. marit. de Sev. Lat. *Rotunda foramina.*

GRUERO, RA. adj. que se aplica al ave de rapiña, inclinada à echarse à las grullas. Lat. *Æsalon gruarius.* Ribad. Vid.de S.Borja, lib. 1. cap.4. El Emperadór estaba entonces tan cebado en ella (la caza) que solia socorrer à un girifalte *gruéro*, que el Marqués tenia.

GRUESSA. f. f. El número de doce docénas, con que se numeran algunas cosas menúdas para su valór: como botónes y otras cosas semejantes, y contiene ciento y quarenta y quatro individuos de aquella especie. Lat. *Numerus duodenarius in se duélus.* Pragm. de Tass. año 1680. f.14. Cada *gruessa* de agujétas de gamúza, no pueda passar de ducientos y quatro maravedís.

Gruessa. Se llama en las Iglesias Cathedrales la renta principal de qualquiera Prebenda, en que no se incluyen las distribuciones. Lat. *In Cathedralibus præcipuus proventus.* Nuñ. Empr.30. Si se alargáre à hacer limosnas sobre lo que rinde la *gruessa* de sus rentas, crecerán doblado sus rentas. Solorz. Polit. lib. 4. cap.14. Toda la massa ò *gruessa* destas Prebendas de las Indias, está repartida, y consiste en distribuciones quotidianas.

GRUESSÍSSIMO, MA. adj. superl. Mui grueso. Lat. *Valdè crassus. Ingentíssimus.* Illesc. Hist. Pontif. lib.6. cap.16. Todos estos Templos, Monastérios y Capillas dotó de *gruessísimas* possessiónes y rentas. Baren, Guerr. de Fland. pl.77. Hallandose detenér al exército de muchas pagas, y con *gruessísimos* gastos

Digitized by Google

tos que trahían consigo las nuevas Ciudades comenzadas.

GRUESSO, SSA. adj. Corpulento en la latitúd y extensíon. Lat. *Crassus, a, um.* Marm. Rebel. lib.8. cap.18. Había hecho grandes reparos y trincheas,y atravesado *gruessos* árboles en los caminos. Herr. Hist.Ind. Decad.7. lib.1. cap.15. Dió á los Capitánes sendas almuerzas de perlas, para que hiciessen rosários , porque eran *gruessas* como garbanzos.

Gruesso. Vale tambien lo mismo que Grande. Lat. *Ingens, tis.* Marm. Rebel. lib.8. cap.21. Envió todos los bagáges del Campo á la Ciudad de Almería, para que cargassen los bastimentos que alli había , con una *gruessa* escolta. Zuñig. Annal. Año 1356. num.3. Sacó de Mercadéres y personas ricas , *gruessas* cantidades.

Gruesso. Usado como substantivo , se toma por la misma corpulencia de alguna cosa. Lat. *Crassities, ei.* Inc.Garcil.Comentr. part. 1. lib.4. cap.14. Y con una aguja hecha de una espína....y una hebra de hilo del mismo colór y del mismo *gruesso* de la ropa, la vuelven á texer.

Gruesso. Se llama tambien la parte principal y mas fuerte de algun todo : como el gruesso del exército. Lat. *Pars validior.* Abarc. Annal. R. D.Pedro el I. cap. 1. num. 5. Los quales entrando en España por Tortosa,marcharon ó navegaron, con el *gruesso* de un formidable exercito, por el Ebro arriba.

Gruesso de ingenio. Se llama el rudo y tardo en entender y conocer las cosas. Lat.*Tardus, a, um.* Ayal.Caíd. de Princ. lib. 3. cap. 10. Cerca de las gentes rudas y *de grueſſo ingénio.*

Tratar en *grueſſo.* Phrase que vale vender las mercaderías por mayór. Lat. *Summatim commercium exercére, vel vendére.*

GRUIR. v.a. Proferir la voz las grullas. Dixose assi por la figura Onomatopeya del sonido *gra, gru,* que forman. Lat. *Gruere.* Espin. Art.Balleſt. lib.3. cap.31. Yendo por el aire (las grullas) se quejan con voz grande y ronca, que llaman *gruir.*

GRULLA. f.f. Ave bien conocida , alta y corpulenta, de colór ceniciento , y las últimas plumas de las alas, negras, las quales cubren la cola. Tiene el cuello mui largo , el pico negro, las piernas largas y delgadas , cubiertas de una corteza negra, y los dedos divididos, del tamaño de los del hombre. Sale del Latino *Grus, uis,* que significa lo mismo. Algunos la llaman *Grúa.* Vall. Cetrer. lib. 2. cap.2. Las *Grúas,* Ansares y Cysnes, tambien se portean cada año , y dice Plinio que las *Grúas* se concuerdan entre ellas en su partida. Huert. Plin. lib.10. cap.22. Es la carne destas aves media entre la de las *grullas* y ánsares. Fun. Hist. nat. lib. 1. cap. 20. Las Cigüeñas y las *grullas* huyen de la injúria del tiempo.

Grulla trasera passa a la delantera. Refr. que enseña , que no por la precipitación y celeridád, se llega mas presto al fin. Lat. *Si sensim pergas poſtremò longiùs ibis.*

GRULLADA. f.f. Lo mismo que Gurullada. Trahe esta voz Covarr. en su Thesoro.

GRUMETE. f.m. El mozo que sirve en el navío para subir á la gávia y otros usos. Covarr. siente pudo haberse formado del nombre Gúmena, interpuesta una *r* quasi Grumenéte. Lat. *Meſonauta. Puer nauticus.* Ribad. Fl. Sanct. Vid. de S. Francisco Xavier. Estando un mozo *grumête* tendido en el suelo,desamparado de todos, frenético y fuera de sí.... el Santo se levantó, y le tomó y puso en la cama. Cerv. Quix. tom. 1. cap. 40. Siendo *grumête* de una nave, le cautivó el Uchali, y le quiso ranto, que fué uno de los mas regalados garzónes tuyos.

GRUMO. f.m. La parte de lo líquido que se coagúla o cuaja : como Grumo de sangre, de leche, &c. Sale del Latino *Grumus.* Fonsec. Vid. de Christ. tom.1. lib.3. cap. 2. El texto Griego en vez de gotas dice *grumos* : no porque saliessen del cuerpo gotas yá cuajadas como *grumos,* que esto fuera milagro manifiesto; sino porque el aire y el frio de la noche las cuajasse, y llegassen á la tierra hechas *grumos.*

Grumo. Se llama tambien lo que está apiñado y apretado entre sí : como Grumo de uvas. Lat. *Uvarum grumus.* Balb. Bern. lib.2. Oct. 166.

Donde el blanco jazmin hacia ventána
Al tierno grumo *de la vid lozána.*

Grumos. Se llaman en la Volatería las extremidades de los alones de las aves. Lat. *Alarum extremum.* Vall.Cetrer. cap.8. Las quales plumas nacen del *grumo* del ala.

GRUMOSO, SA. adj. Lo que está lleno de grumos. Lat. *Coagulatus in grumos , vel collectus.* Frag. Cirug. lib.3. cap.8. Con que hemos de ayudar por la boca , para sacar del pecho la sangre extravenada y *grumósa.*

GRUÑIDO. f.m. El sonído que hace y forma el puerco con la voz , por donde se conoce su distincion de los demás animáles. Lat.*Grunnitus.* Huert. Plin.lib.8.cap.52. Algunos han dicho que del *gruñído* de los puercos huyen los Elephantes. Espin. Escud. Relac. 1. Desc. 18. El cochino , de lo entrañable de las tripas dió un profundo *gruñído* en contrabaxo, porque no era muerto.

GRUÑIDOR,RA.adj. Lo que gruñe. Lat.*Grunnitor, oris.* Florenc. Mar. tom.2. Serm.1. de la Purificacion , Punt. 3. No hai muger tan molesta y *gruñidóra* como una mala conciencia, que está siempre inquietando al alma. Quev. Mus.6. Rom.99.

Gruñidóra *en tiple,*
rezadóra en tono.

GRUÑIR. v.a. Formar el puerco el sonído propio de su voz,por el qual se distingue de los demás animáles. Sale del Latino *Grunnire,* que significa lo mismo. Huert. Plin. lib. 8. cap.52. *Gruñe* (el puerco) importunamente, y mas quando quiere llover ; pero si los hacen mirar al Cielo , dexan de *gruñir* al mo-

Digitized by Google

mento. Ponc. Quar. tom. 2. Serm. 3. §. 10. Dixo bien à eſte propoſito Eliano, que los Tyranos ſon como los puercos, que en echandoles mano, *gruñen*.

Gruñir. Por extenſion vale ſonar ò rechinar alguna coſa no viviente : como Gruñir la puerta, el carro, &c. Lat. *Stridere*.

Gruñir. Metaphoricamente vale moſtrar diſguſto y repugnancia en la execucion de alguna coſa, refunfuñando y hablando entre dientes. Lat. *Faſtidiose mutire. Obmurmurare*. Quev. Cart. del Cab. de la Tenaz. Tu maldita y deſcomulgada tia, que ahora *gruñe* de dia y de noche, entonces de dia me comía, y de noche me cenaba. Salaz. Com. El amor mas deſgraciado. Jorn. 1.

Que tiene mui poco agrado,
quien vá con todos gruñendo.

Mamar y *gruñir*. Phraſe vulgar, con que ſe moteja al que no ſe contenta de nada, y aunque ſe le haya hecho un beneficio, ſe queja de que no ſea mayor. Tómaſe del modo de mamar los cochinillos. Lat. *Vel quo fueris, in bis*.

Grupa. ſ. f. La parte poſterior del caballo, que llamamos ancas, donde los ginétes ſuelen llevar algunos montados. Algunos dicen Gurupa; pero es mas natural Grupa, por traher ſu origen del Latino bárbaro *Gruppa*. Lat. *Coxa*. Parr. Luz de Verd. Cath. part. 1. Plat. 31. Paſſando una vez acaballo un rio, llevando à ſu manceba à la *grupa*, un lagarto le embiſtió fiero.

Grupada. ſ. f. Golpe de áire ò água impetuoſo y violento. Lat. *Impetus*. Sylv. Hiſt. de Don Floriſ, part. 4. cap. 9. Vino tan ſúbito y con tanto viento una *grupáda* de áire, que de neceſsidad las naos ſe deſaferraron. Oña, Poſtrim. lib. 1. cap. 2. diſc. 6. Se levantó una furioſa tempeſtad, un huracán deshecho, una *grupáda* de água y de bolina, que anegaba los navios.

Grupera. ſ. f. La correa con que de la parte de atrás ſe afianza la ſilla en la cola del caballo ù otra béſtia, para que no pueda paſſarſe adelante. Algunos la llaman Gurupéra. Lat. *Poſilena, æ*. Pragm. de Taſs. año 1680. f. 37. Una *grupéra* llana de macho con dos correas, ſin hebillas, no pueda paſſar de 17. reales.

Grupo. ſ. m. El conjunto de coſas de una eſpecie, en que unas ſobreſalen à otras. Lat. *Cumulus verrucatus*. Villamed. Fab. de Apolo y Daphne, Oct. 32.

Aquí al ſexo viril la eſquiva ingrata
Logra las ondas del paterno rio,
Que de un grupo *de peñas ſe deſata,*
En raudo curſo por el boſque umbrio.

Gruta. ſ. f. Caverna ò concavidad de la tierra entre montes y riſcos. Lat. *Spelunca. Cripta, æ*. Cerv. Quix. tom. 2. cap. 55. Y cogiendole del cabeſtro, comenzó à caminar por aquella *gruta* adelante. Gong. Rom. Lyric. 6.

No contiene el boſque gruta,
ni tronco ha roido el tiempo,
que no penetre el cuidádo,
que no eſcudriñe el deſeo.

Grutesco. ſ. m. Eſpecie de adorno en la Architectúra y Pintúra, compueſto de varias hojas, peñaſcos y otras coſas, como caracóles y otros inſectos. Llamóſe aſsi, por haberſe hallado eſta moda en las grutas antiguas de Roma. Lat. *Herbis ſolitis, ſerapis diſtinctus vel ornatus*. Palom. Muſ. Pict. lib. 2. cap. 2. §. 2. Suele tambien el arte traveſear en los follages y *gruteſcos*.

Grýllar. v. n. Cantar los grillos. Trahe eſta voz Nebrixa en ſu Vocabulario. Lat. *Grýllare*.

Grýllar. Vale tambien entallecerſe : y aſsi ſe dice, que las cebollas, ajos y coſas ſemejantes ſe gryllan, quando arrojan tallos en donde eſtán guardadas : y lo miſmo de los granos, como trigo, cebada, &c. quando con la humedad entallece. Lat. *Ultrò pullulaſcere*.

Grýllera. ſ. f. El agujero ò cuevecita en que ſe recogen los grillos en el campo. Y tambien ſe llama aſsi la jáula de alambre ù otra materia en que ſe tienen encerrados en las caſas. Lat. *Grylli cavea*.

Grýllete. ſ. m. Arco de hierro con un paſſador por detras, el qual ſe pone en la garganta del pié, en ſeñal de priſion. Lat. *Parvus compes*.

Grýllo. ſ. m. Inſecto de color negro mui luſtróſo, mas pequeño que el eſcarabajo. Criaſe entre los ſembrados, y tiene dos cuernecillos mui futiles, y las alas de color dorado mui agradables y viſtoſas, con las quales forma un ſonido ò eſtridór en que parece dice *Gry, gry*. Sale del Latino *Grýllus*, por cuya razon ſe debe eſcribir con *y*, aunque muchos le eſcriben ſin ella. Lat. *Grýllus, i*. Huert. Plin. lib. 11. cap. 28. Los que dice nueſtro Autór que ſocavan los hogáres y prados, haciendo de noche ruido, ſon los *Grýllos* : à quien dieron eſte nombre por el ſonido de ſu voz.

Grillos. Se llama tambien cierto género de priſion con que ſe aſſeguran los reos en la carcel, para que no puedan huir de ella : y conſiſte en dos arcos de hierro en que ſe meten las piernas, en cuyas extremidades hai un agujero por donde ſe paſſa una barreta, que por una parte tiene una cabezuela, que no puede paſſar por los agujéros de los arcos, y en el extremo opueſto un ojál, que ſe cierra, remachando en el una cuña de hierro. Llamanſe aſsi, porque ſu ruido es ſemejante al canto de los grillos. Lat. *Compedes*. L. Grac. Critic. part. 2. Criſ. 4. Fué coſa notable, que quando à otros, en llegando, les amarraban fuertemente, ſin dexarles libertad ni para dár unpaſſo, cargandoles de *grýllos* y de cadenas à eſte, al punto que llegó, le jubilaron de una, que al pié arraſtraba. Solis, Hiſt. de Nuev. Eſp. lib. 3. cap. 20. Mandó buſcar unos *grýllos* de los que ſe trahian prevenidos para los delinquentes.

Grýllotalpa. ſ. m. Inſecto, que unos juzgan ſer eſpecie de chicharra, y otros de langoſta. Suſtentaſe en el Invierno de varias ſemillas, que recoge y guarda como las hormígas. Es de los mayores y mas voraces inſectos

Digitized by Google

tos que se conocen. Dicen los Naturalistas, que tiene tres ventrículos, y el uno de ellos semejante al de los animales que rumian. El cuerpo es como de gusano con varias insecciones: la cabeza como la cara de un niño, cubierta con uno como sombrero de tres vientos, y las alas duplicadas, las exteriores mayores y mas fuertes. Juan Jonston en su Historia natural le describe largamente, y dice la variedad de opiniones que hai acerca deste insecto. Llamóle Grylloralpa porque canta como el Gryllo, y cava la tierra como el Topo, llamado en Latin Talpa. Lat. *Grylotalpa.*

GRYPHO. s.m. Animal fabuloso, que fingen tener la parte superior de Aguila, y la inferior de Leon, con grandes y fuertes garras, quatro pies, y ligéras alas. Es tomado del Latino *Gryphus*, por cuya razón se debe escribir con *y*, y *ph*, aunque muchos escriben Grifo. Huert. Plin. lib. 10. cap. 49. Muchos de los Griegos antiguos tuvieron por cierto haber *Gryphos*. Fun. Hist. nat. lib. 1. cap. 6. En la memoria de los hombres está tan fixa la fábula de los *Gryphos*, como si fuera historia verdadéra.

Gryphos. Se llaman los cabellos encrespados, enrizados ò enmarañados. Lat. *Calamistrati crines, vel torti.*

Letra *grypha*. La que se tira de lo alto de la mano derecha à la izquierda. Lat. *Characteres in lævam obliquantes vel gryphi.* Polanc. Art. de escrib. lib. 3. cap. 1. Aunque he puesto mucho cuidado y diligencia, no he podido descubrir el inventor desta hermosa *letra grypha*.

GU

GUACAMAYO. s.m. Ave algo mayór que el papagáyo, y de su figúra. Tiene la pluma de varias y hermosas colores, y las de la cola mui largas. Son torpes para hablar, y jamás llegan à formar voces. Algunos los llaman Guacamáyas. Lat. *Pseudopsittacus.* Herr. Hist. Ind. Decad. 7. lib. 3. cap. 13. Hai Papagáyos, *Guacamáyos*, Pavas, Palomas torcazas, Tórtolas y Perdices de tres ò quatro maneras. Inc. Garcil. Coment. part. 1. lib. 8. cap. 21. Son de muchas y diversas colóres, particularmente los grandes, que los Españoles llaman *Guacamáyas*.

GUACHAPEAR. v. a. Golpear y alterar con los piés el agua detenida. Lat. *Pedibus aquam percutere. Pessundare.*

Guachapear. Significa tambien sonar alguna chapa de hierro por estár mal clavada: como la herradúra de las bestias quando está floxa. En este sentido es verbo neutro, y le trahe Covarr. en su Thesoro. Lat. *Stridere. Strepitare.*

GUACHARO, RA. adj. El que está continuamente llorando y lamentandose. Covarr. siente se llamó asi de la palabra antigua Guai, que vale llanto. Lat. *Ejulator. Ejulatrix.*

Guacharo. Se llama tambien el hombre enfermizo, y por lo común el hydrópico, ù encharcado en agua. Lat. *Languidus. Aquâ laborans.* Ponc. Quar. tom. 2. Serm. 6. §. 3. Al otro los trabajos, que sin pensar le vinieron, le trageron una salud enréra, siendo primero unos *guácharos*.

GUACHARRADA. s. f. La caida precipitada de alguna cosa en el lodo ò agua. Lat. *In aqua repentinus casus, vel lapsus.* Pant. part. 2. Rom. 3.

Jesus y qué guacharráda
que junto à Provincia ha dado
aquella fuente, y ha muerto
un tropél de Aguaciles y Escribanos!

GUADAFIONES. s.m. Las maneótas ò trabas con que se ligan y asseguran las caballerías, Trahen esta voz Nebrixa en su Vocabulario, y Covarr. en su Thesoro. Lat. *Bestiarum manica, arum.*

GUADAMACIL. s.m. Cabritilla adobada, en que à fuerza de la prensa se forman por el haz diferentes figuras de diversos colores. Es voz Arábiga. Lat. *Aluta picta.* Pragm. de Tass. año 1627. f. 8. *Guadamaciles* de la marca ordinaria, cada pieza....de colóres, oro verde ò colorado, à tres reales. Espin. Escud. Relac. 1. Desc. 7. Salió tambien el bárbaro pedante con su capisayo ò armas de *guadamacil*.

GUADAMACILERÍA. s. f. El oficio ò empleo de fabricar guadamaciles. Lat. *Alutarum picturum opificium.*

GUADAMACILERO. s.m. El Artífice que hace ò fabrica guadamaciles. Lat. *Alutarum picturum opifex.* Pragm. de Tass. año 1680. f. 10. Memória de los precios à que han de vender los *Guadamacilêros* de esta Corte los géneros siguientes.

GUADAÑA. s. f. Cuchilla corva que remáta en punta, de dos tercias de largo, y tres dedos de ancho, que enhastada en un palo sirve para segar la hierba y otros frutos, y se manéja con ambas manos. Covarr. siente se llamó asi del Italiano *Guadagno*, que significa ganancia, por la que acarrea ordinariamente à los que se sirven deste instrumento. Lat. *Falx messoria.* Quev. Visit. Yá se ven señales de la muerte: porque à ella nos la pintan unos huesos descarnados con su *guadaña*.

GUADAÑERO. s.m. El que siega la hierba con guadaña. Lat. *Falcarius.*

GUADAPERO. s. m. El perál sylvestre. Trahen esta voz Nebrixa en su Vocabulario, y Covarr. en su Thesoro. Lat. *Pyrus sylvestr. Pyraster.*

Guadapero. Se llama tambien el mozo que lleva la comida à los segadóres. Lat. *Messorius administer.*

GUADARNES. s.m. El parage destinado à guardar las armas. Fórmase del verbo Guardar, y del nombre Arnés, quasi guarda arnés; pero en este sentido tiene poco uso, llamandose comunmente Armería. Lat. *Armorum Theca. Armamentarium.* Cald. Com. El Alcalde de Zalaméa. Jorn. 2.

En mi guadarnés presúmo
que hai para tales empressas
algo que postrme.....

Gua-

Digitized by Google

GUADARNES. Se llama tambien el lugár ò sitio donde se guardan las sillas y guarniciones de los caballos y mulas, y todo lo demás perteneciente à la caballeriza. Lat. *Ephipiorum repositorium.*

GUADARNES. Se llama assimismo el sugéto que cuida de las guarniciones, sillas y demas aderezos de la caballeriza. Lat. *Ephipiorum curator.*

GUADIXEÑO. s. m. Cuchillo de un xeme de largo, y de quatro dedos de ancho, que remata en punta, y tiene corte por un lado. El mango es del grandór del puño y encima dél se le pone una horquilla de hierro firme, que sirve para afianzar el dedo pulgár, y hacer mas firme el golpe que se dá con el cuchillo. Llamóse Guadixeño, por haberse inventado en la Ciudad de Guadix. Lat. *Pugio Acitanus.*

GUADRAMAÑA. s. f. Embuste, cautéla, engaño ù ficción. Lat. *Ars. Techna. Artificium.* MEDIN. Grand. de Esp. lib. 2. cap. 83. Lo qual puso, en los que subian, alguna confusion y sospecha, no fuesse *guadramaña* y cautéla.

GUAIPIN. ò GUAYAPIL. s. m. Cierta ropa usada en Indias, para abrigo del pescuezo y de los hombros, hecha de dos ò tres varas de tela, cosido el un corte con el extrémo contrario de la orilla, de fuerte que dexa un hueco para meter la cabéza. Lat. *Collaris vestis indica.* LOP. Peregr. lib. 1. f. 33.

Es donde trahen la caóba,
el Campeche y el Brasil,
y à la gente simple y boba
por un roto guayapil,
tanto oro y plata se roba.

GUALATINA. s. f. Especie de guisado ò salsa, que se compone de manzanas, leche de almendras, desleidas con caldo de la olla, especias finas remojadas en agua rosada, y harina de arroz. Maest. Robert. f. 50. Lat. *Condimentum gelatum ex malis amygdalis, oryza que.*

GUALDA. s. f. Hierba que produce los tallos de un codo de largo, y las flores de colór dorado. Críase en lugáres húmedos y pantanosos, y sirve para tenir de colór amarillo. Lat. *Lutea herba.* FRAG. Cirug. Trat. de los Simpl. La *gualda* es hierba mui conocida para tenir de amarillo.... y assi parece haberse engañado el Antonio que dixo Gualdas, en Latin Glastum, siendo el Glastum hierba diferente con que se tiñe de azúl. BURG. Gatom. Sylv. 5.

El blanco pelo rubio à pura gualda,
T un alma en cada niña de esmeralda.

Cara de *gualda.* Apodo que se aplica al que está mui descolorido y palido. Lat. *Summè pallidus. Pallore notatus.*

GUALDERAS. (Gualdéras.) s. f. Term. naut. Los lados de las curéñas de la artillería. Vocab. marit. de Sev. Lat. *Armamenti tormentorum bellicorum costæ, arum.*

GUALDO, DA. adj. Lo mismo que Amarillo. ROA, Antig. de Xeréz, f. 7. El manto verde, con guarnicion y adorno *gualdo*, por aludir en su manéra à los colóres de las corónas.

GUALDRAPA. s. f. La cobertúra de seda ò lana, que cubre y adorna las ancas de la caballeria hasta cerca de los pies, y sirve para defender al que vá acaballo de las salpicadúras del lodo, y del sudór y pelo de la bestia. Covarr. tiene es corrupción de Guardapa, ò Guardapié; aunque otros quieren se dixessen Güeldrapas, por haberse inventado en Güeldres. Lat. *Equi stragulum.* COLM. Hist. Segob. cap. 44. §. 6. La qual subió en una hacanéa blanca, con sillón de plata dorada, y *gualdrápa* de terciopelo negro, bordada de oro.

GUALDRAPA. Por extension se llama el calandrajo, que cuelga de la ropa ù otra cosa, desaliñado, sucio y mal compuesto. Trahelo Covarr. en su Thesoro. Lat. *Pannus laceratus pendens.*

GUALDRAPEAR. v. a. Poner una cosa sobre otra encontrada, alternando y variando su composicion: como los alfiléres que se ponen punta con cabéza, los libros que juntan el lomo de uno con el canto de otro, &c. Lat. *Varié alternare.*

GUALDRAPERO. s. m. El que anda vestido de andrájos. Lat. *Pannosus.* JACINT. POL. pl. 109.

T en lugár de llamarte Caballero,
Dicen por excelencia el gualdrapéro.

GUANTA. s. f. Voz de la Germania, que significa la Mancebia. Juan Hidalgo en su Vocabulario. Lat. *Scortum.*

GUANTADA. s. f. El golpe que se dá con la mano abierta. Lat. *Colaphus, i.* BURG. Gatom. Sylv. 5.

Dár à Garráf un gato mi Escudéro,
Que fuera de ser gato forastéro,
Es agora tan moxo,
Que apenas tiene boxo,
Una guantada *con las uñas cinco.*

GUANTE. s. m. La cobertúra de las manos, hecha de alguna cosa delgada: como pieles, seda, hilo, &c. cortada con el arte de descubrir separadamente los dedos. El Brocense es de dictámen se llamó Guante, por haber venido de Gante, Ciudad de Flandes. Lat. *Chirotheca.* PRAGM. DE TASS. año 1680. f. 13. Cada par de *guantes* de cordobán para hombre, para aderezar, en blanco, diez reales.

GUANTE. Se toma comun y regularmente por la misma mano: y assi se dice Echar el guante. Lat. *Manus aperta.*

GUANTES. usado siempre en plural. Se llama el agasájo que se dá al artifice despues de acabada la obra, demás de lo ajustado. Lat. *Ultra stipendium donaria.*

Echar à otro el *guante.* Ceremonia que se usaba antiguamente en señal de desafio. Lat. *Chirotheca jactâ ad duellum provocare.*

Poner à uno como un *guante.* Phrase con que se dá à entender, que à uno se le ha reducido à executar alguna cosa, en que no tenia gusto, ò por medio de la reprehension ò castigo, ò por ruegos y promessas. Lat. *Aliquem permulcere. Facilem reddere.*

Salvo el *guante.* Phrase que se usa mui comun-

men-

Digitized by Google

mente en señal de amiſtad y confederacion, quando algunos ſe dán las manos, para dár à entender, que ſe excuſen cumplimientos y cortesías. Lat. *Salvâ ceremoniâ.* Pic. Just. f.65. Quien no os eſtimaba en un pelo de buboſo, *ſalvo el guante.*

GUANTERIA. ſ. f. La tienda ò oficina donde ſe hacen ò venden los guantes. Lat. *Chirotheearum taberna.* Tortol. Entret. f.350.

El Cyclópe enamorado
de Galatéa, que puéo
en virtúd, ſer Abadeſa
de la guantería *de Burgos.*

GUANTERO. ſ.m. El que hace guantes, ò los vende. Lat. *Chirotheearum opifex, vel venditor.* Figuer. Paſſag. Aliv. 9. Los Perfuméros y *Guantéros*, que diſtribuyen aromas. Cerv. Quix. tom.1. cap.31. No ſentiſte un olór ſabeo, una fragrancia aromatica..... como ſi eſtuvieras en la tienda de algun curioſo *guantéro.*

GUAñIR. v.n. Gruñir los cochinillos pequeños ò lecháres. Es voz mui uſada en Extremadura. Lat. *Grunnire.*

GUAPAMENTE. adv. de modo. Bizarra y valeroſamente, con ánimo y reſolución. Lat. *Strenuè.*

GUAPAZO, ZA. adj. aum. Mui guapo. Lat. *Strenuiſſimus.* Tortol. Entret. f.351.

Era Doña Galatéa
de las guapázas *de rumbo.*

GUAPEAR. v.n. Oſtentar eſfuerzo, ánimo, valór y oſadía, para las coſas en que puede haber peligro: ò preſumir de bien veſtido. Lat. *Strenuum vel ornatum ſe exhibére, oſtentare.*

GUAPETON. ſ.m. aum. Mui guapo. Lat. *Valdè ſtrenuus.*

GUAPEZA. ſ. f. Bizarría, valór y reſolución, para acometer alguna empreſſa arrieſgada ò peligroſa. Lat. *Strenuitas. Virtus.*

GUAPO, PA. adj. Animóſo, valeroſo y reſuelto, que deſprecia los peligros, y acomete con bizarría las empreſſas arduas y dificultoſas. Lat. *Strenuus.*

Guapo. Se toma tambien por galán, lucido, y que cuida de la decencia y adorno de ſu perſona. Lat. *Elegans. Pulcher.*

Guapo. En eſtilo picareſco ſe llama el galán, que feſteja y galantéa à alguna mugér. Lat. *Amaſius.*

GUARDA. ſ. amb. El que tiene à ſu cargo y cuidado la conſervacion de alguna perſona, lugar ù otra coſa. Lat. *Cuſtos.* Fonsec. Vid. de Chriſt. tom. 1. lib. 4. cap. 1. Las *guardas*, ſobornadas de los Pontifices, ſembraron por la Ciudad que los Diſcipulos habian hurtado al Señor. Zabal. Dia de fieſt. part.1.cap.17. Al fin fué meneſter templarſe, y darles algo à los *guardas*, porque le dexaſſen cazar en la ribéra.

Guarda. Se toma tambien por el cuidado y diligencia que ſe pone en la cuſtodia de alguna coſa: como la Guarda de las viñas, del preſſo, &c. Lat. *Cuſtodia.* Inc. Garcil. Coment. part.2. lib.7. cap. 19. Ordenado todo eſto y lo que convenia à la *guarda* de la mar, caminó el exército Real haſta Huamanca.

Guarda. Significa tambien obſervancia y cumplimiento de algun mandáto, ley, eſtatúto, &c. Lat. *Obſervantia.* Manriq. Santor. lib.1. Serm.3. §.7. Para enſeñar con eſſo à los poderoſos del mundo, à los Privados, lo que deben hacer en lo tocante à la *guarda* de las leyes.

Guarda. Se llama en los Conventos de Monjas la Religioſa que acompaña los hombres que entran en el Convento, para que ſe obſerve la debida decéncia. Lat. *Monialis claſtraria. Cuſtos.* vel *Cuſtodia.*

Guarda. En el Juego de naipes, es la carta baxa que ſirve para reſervar la de mejor calidàd, de que ſea preciſo ſervirla à lo que viene jugado. Lat. *Minor charta majorem reſervans.*

Guardas. En las cerradúras ſon aquellos hierros figurados que tienen dentro de ſi, que impiden paſſar las llaves para correr el peſtillo; y al contrario en las llaves ſe llaman Guardas aquellos huecos por donde paſſan los hierros figurados de la cerradúra, con que la llave mueve el peſtillo. Lat. *Sera repagula.* Pragm. de Taſs. año 1680. f.32. Cada cerradúra larga para poſtígo de la Sierra, con mui buenas *guardas*.... diez y ocho reales.

Guardas. Se llaman las dos varillas grandes del abanico, que ſirven como de guarda y defenſa de las demás. Algunos las llaman Guias. Lat. *Flabelli virgula fortiores, & extrema.*

Guardas. Llaman los Libréros las dos hojas de papél blanco, que ponen al principio y al fin de los libros que enquadernan. Lat. *Librorum alba folia extrema, cætera defendentes.*

Guardas del Norte. Se llaman dos Eſtrellas notables mui lucidas, colocadas en la eſpalda de la Oſſa menór, por las quales ſe rigen los navegantes y la gente del campo para obſervar la hora de la noche, atendiendo al parage que ſe hallan, reſpecto de la eſtrella polár. Lat. *Arctophilax, acis.*

Guarda de vista. La perſona que no pierde de viſta à la que guarda. Lat. *Cuſtos ocularis.* Neñ. Empr. 9. Son los Obiſpos *guardas de viſta*, que puſo el Señor, para que noche y dia velen ſobre ſu rebáño.

Guarda mayór. El que manda y gobierna à las guardas inferiores, dandoles las órdenes que han de executar. Lat. *Cuſtodum præfes.* vel *Cuſtos præcipuus.*

Guarda mayór. Se llama en Palacio la Señora de honór, à cuyo cargo eſtá la guarda y cuſtódia de todas las mugéres que habitan en Palacio: y es la que dà las licencias para entrar y ſalir por la Portería de damas. Lat. *Regiarum aſſeclarum fœmina cuſtos.* Herr. Hiſt. de Phelip. II. part.3. lib.2. cap.10. Iba detrás la *Guarda mayór* de Palacio en una hacanéa.

GUARDABRAZO. ſ. m. Armadúra de acéro para cubrir y defender el brazo. Lat. *Brachij armatura.* Valer. Chron. part. 4. cap. 125. E à mi me paſſaron un *guardabrazo* izquierdo de ambas partes, ſin me tocar coſa al-

gu-

Digitized by Google

guna. Ercill. Arauc. Cant. 29. Oct. 39.

De fuerte que el finiestro guardabrazo,
Con la carne al través cayó cortado.

GUARDACABO. ſ.m. Term. naut. Pedazo de hierro redondo, con una canál en que aſſientan los ſenos de los cabos, y entrando por ſu hueco qualquiera gancho de aparéjo, lude en él, y no lastima el cabo. Vocab. Marit. de Sev. Lat. *Ferrum rotundum, & foratum.*

GUARDACADENAS. ſ. m. Term. naut. Liſton del mismo grueſſo que las meſas de guarnicion, que ſe clava en ellas por fuera, para ſujetar las cadénas de las bigótas. Vocab. marit. de Sev. Lat. *Trabalis tabula.*

GUARDACARTUCHOS. ſ. m. Term. naut. Caxas redondas de madéra, con ſus tapas, que ſirven para llevar los cartuchos reſguardados del fuego, quando ſe peléa. Vocab. marit. de Sev. Lat. *Globulorum theca.*

GUARDACOIMAS. ſ. m. Voz de la Germanía, que ſignifica Criado de Padre de mancebía. Juan Hidalgo en ſu Vocabulario. Lat. *Lenonis famulus.*

GUARDADAMAS. ſ. m. Empleo honorifico en la caſa Real, cuyo miniſterio es ir acaballo al eſtribo del coche de las damas, quando ſalen fuera, para que nadie pueda llegar á hablarlas: y tambien les toca deſpejar la ſala de las Audiéncias de la Réina, en los dias de funciones públicas, como entrada de Embaxadór, cobertúra de Grande, &c. Lat. *Regina Pedisequarum vel Assectarum custos vir.* Palom. Vid. de Pint. pl. 428. Murió ſiendo *Guardadamas* en Palacio, oficio de grande honra y confianza. Cald. Com. Zephalo y Pocris. Jorn. 1.

Idos eſte monte, idos,
porque en eſte immenſo alcazar
ſoi Guardadámas *tan fiero,*
como qualquier Guardadámas.

GUARDADÓR. ſ. m. El que guarda ò tiene cuidado de alguna coſa. Lat. *Servator. Custos* vel *Custodiens.* Hortens. Quar. f. 115. Levántaſe de la diéſtra del Padre, Chriſto, ſi no à ayudar otra vez à Eſtéban, à reducir al *guardadór* de las capas. Cerv. Quix. tom. 1. cap. 37. El qual quiſo que eſtuvieſſe à ſu lado la ſeñora Micomicóna, pues él era ſu *guardadór.*

Guardadór. Se llama tambien el que obſerva con puntualidad y exactitúd alguna ley, precepto, regla, eſtatúto ù ceremonia. Lat. *Observator.* Fr. L. de Gran. Symb. part. 4. trat. 1. cap. 18. Una de las principales partes de la Sagrada Eſcritúra, es prometer Dios mil maneras de favores y regálos à los *guardadóres* de ſu ley.

Guardadór. Se llama aſsimiſmo el miſerable, mezquino y apocado. Lat. *Reservator. Parcus.*

GUARDAFRENES. ſ.m. Term. naut. Son unos liſtónes de palo, que le ponen à proa, deſde la quilla, y ſirven para favorecer la coſtúra, que hacen las fuentes de las tablas del coſtádo con la miſma roda. Vocab. marit. de Sev. Lat. *Lignea bracteæ puppis.*

GUARDAFUEGOS. ſ. m. Term. naut. Son dos pedazos de tabla, de una braza poco mas, con dos caſtañuelas clavadas en los remátes por una de ſus caras, y en cada caſtañuela ſe amarra un cabo para mantenerlas. Sirven quando ſe dá fuego al coſtado, de impedir que no prenda mas arriba de lo que es neceſſário. Vocab. marit. de Sev. Lat. *Suspensa tabula ut ignem rejiciant.*

GUARDAINFANTE. ſ. m. Cierto artificio mui hueco, hecho de alambres con cintas, que ſe ponian las mugéres en la cintúra, y ſobre él ſe ponian la baſquiña. Lat. *Tumidæ pallæ vel turgidæ.* Quev. Fort. Entrò Venus haciendo rechinar los coliños, con el ruedo del *Guardainfante.*

GUARDAIZAS. (Guardaízas.) ſ. m. Voz de la Germanía, que vale lo miſmo que Guardacóimas. Juan Hidalgo en ſu Vocabulario. Lat. *Mulierculatum custos.*

GUARDAJA (Guardája) ſ. f. Lo miſmo que Guardeja. Trahe eſta voz Covarr. en ſu Theſoro: pero no tiene uſo.

GUARDAJOYAS ſ. m. El ſugéto à cuyo cuidado eſtá la guarda y cuſtodia de las joyas de los Reyes. Lat. *Regiorum monilium custos.* Sicuenz. Hiſt. part. 3. lib. 3. diſc. 16. Traxo eſta vez Antonio Voto, *Guardajóyas*, por mandado de ſu Mageſtad, grande copia de reliquias de Santos. Artiag. Rim. f. 26.

Que en piedras de tal valór,
ſu guardajóyas *os hace.*

Guardajóyas. Se llama tambien el lugár ò parage deſtinado à la cuſtodia de las joyas de los Reyes. Lat. *Regiorum monilium theca, vel repositorium.* Pelic. Argen. part. 2. lib. 2. cap. 14. El retráto que deſte Principe le dió à la Reina de Mauritania, al partirſe, para memoria ſuya, facado de ſu *Guardajóyas*, repreſentaba igualmente el roſtro de Poliarcho y de Eliſa.

GUARDALADO. ſ. m. El antepecho de piedras que hai à los lados de las puentes, que ſirve de defenſa y reſguardo para que los que paſſan no puedan caer al água. Lat. *Pontis elevatum latus, vel saxea lorica.* Espin. Eſcud. Relac. 1. Deſc. 8. Toda eſta plática, ò converſacion paſsó eſtando eſte hidalgo y yo echados de pechos ſobre el *guardalado* de la puente Segobiana.

GUARDAMANCEBOS. ſ. m. Term. naut. Los cabos que ſe hacen firmes en las vergas, para que la gente ſe mantenga ſobre ellos, mientras ſe afertan las velas. Vocab. marit. de Sev. Lat. *Funes adminiculantes vel manentes.*

GUARDAMANGIER. ſ. f. La oficina en donde ſe reciben todas las viandas y proviſiones que trahe el comprador para el ſervicio del Palácio. Es voz Franceſa, introducida con la Caſa de Borgoña. Lat. *Regiæ domus cellæ penariæ.* Hortens. Mar. f. 29. Donde ſe ha de advertir, con nueſtra vulgáta, que los *Guardamangíres*, ſi dixeſſemos Reales, eſtaban de tal ſuerte prevenidos, que las viandas no acababan dentro.

Guardamangier. Se llama tambien el Xefe deſ-

Digitized by Google

desta oficina, que cuida de recibir y distribuir las viandas. Lat. *Regia mensa administer vel curator.*

GUARDAMEA. ſ. m. El ſugeto que eſtá deſtinado en los zaguánes de Palacio, para impedir que los que entran en ellos hagan las águas menores. Oy ſe llama Portéro de Cadéna. Lat. *Veſtibuli cuſtos.*

GUARDAMUGER. ſ. f. La criada de la Reina que ſe ſigue en claſſe à las Señoras de honór, y es ſuperior à las Dueñas: cuyo cargo es acompañar à las damas, quando ſalen fuera, dentro de ſu miſmo coche. Lat. *Regiarum Aſſeclarum ſecunda cuſtos.*

GUARDAPIES. ſ.m. Lo miſmo que Briál.

GUARDAPOLVO. ſ.m. El reſguardo de lienzo, tablas, ù otra materia, que ſe pone en el techo, para preſervar del polvo alguna coſa. Trahe eſta voz Covarr. en ſu Theloro. Lat. *Scandalure vel linteum tectulum pulveri obſtans.*

GUARDAPOLVO. Se llama tambien una pieza de vaqueta ò cordobán, que eſtá unida y coſida à la bota de montar, y cae ſobre el empéine del pié. Llamóſe aſsi, porque impide entre el polvo en el pié. Lat. *Coriacea bracteæ ocrea appoſita pulverem excutiens.* PRAGM. DE TASS. año 1680. f.41. Cada par de botas de vaquéta, con rodilléras y *guardapolvos*, à cincuenta y ſeis reales.

GUARDAPOLVOS. En los coches ſon dos hierros de media vara de largo, que paſſan deſde las cabezas del balancin grande à las bocas del exe delantéro, donde ſe afianzan con las pezonéras, y defienden el exe de los encontrónes que dá en una eſquina, ò contra otro coche. Los furlones los tienen por la parte de adentro detras de las ruedas. Lat. *Ferreæ virgæ rhedam muntentes.* CALD. Com. Qual es mayor perfeccion. Jorn. 1.

Si yá no con la porfía
de los cocéros, que ſolo
ſu honra eſtá en qual rompe mas
aleros y guardapolvos.

GUARDAPOSTIGO. ſ. m. Voz de la Germanía, que ſignifica el Criado de rufián. Juan Hidalgo en ſu Vocabulario. Lat. *Lenonis famulus vel oſtiarius.*

GUARDAPUERTA. ſ. f. Lo miſmo que Antepuerta. NIEREMB. Var. iluſtr. Vid. del P. Antonio Andrada. La Reina, que todo lo eſtaba oyendo en otra caſa, detrás de una *guardapuerta*, envió à decir al Rey que nos queria vér.

GUARDAR. v. a. Cuidar, poner en cobro y cuſtódia alguna coſa: como el dinéro, las joyas, los veſtidos, &c. Lat. *Servare. Recondere.* INC. GARCIL. Coment. part. 2. lib. 7. cap. 20. Soſpechóſe entonces, que no haber querido ſalir Juan de Saavedra de la Ciudad del Cozco.... habia ſido por *guardar* y poner en cobro aquella cantidad de plata, y por mucho *guardar*, no *guardó* nada, pues la perdió, y la vida por ella.

GUARDAR. Vale tambien tener cuidado y vigilancia de precaver y cautelar el daño que puede ſobrevenir: como es la obligacion de las guardas del campo, viñas y montes. Lat. *Cuſtodire.* HORTENS. Quar. f. 76. Una dama enviaba un Rey, tan tacño como Salomón, à *guardar* viñas?

GUARDAR. Se toma tambien por obſervar y cumplir lo que cada uno eſtá obligado: como Guardar la ley, la palabra, el ſecreto, &c. Lat. *Obſervare.* FR. L. DE GRAN. Compend. lib. 2. cap. 1. Pues tantos y tan neceſſarios ſon los frutos de la Divina ley, conviene que la tengamos ſobre nuestras cabezas, honrando-la y *guardándola.* MARIAN. Hiſt. Eſp. lib. 1. cap. 6. En *guardar* ſecréto, ſe ſeñalaron extraordinariamente.

GUARDAR. Significa aſsimiſmo conſervar: y transiticiamente ſe dice de las coſas no materiales: como Guardar el agravio, ofenſa, &c. Lat. *Conſervare. Retinere.* ENCIN. Cancion. Procm. cap. 4. Qualquiera vaſija de barro *guarda* para ſiempre aquel olór que recibió quando nueva.

GUARDAR. Vale tambien no gaſtar, ſer detenido ò miſerable. Lat. *Retinère.*

GUARDAR. Se toma tambien por preſervar alguna coſa del daño que le puede ſobrevenir: como Guardar el cuerpo, la mano, &c. Lat. *Servare. Cavere.* FIGUER. Paſſag. Aliv. 9. En facando la eſpáda, embeſtir animoſamente al contrario, *guardando* la barriga, aunque ſea à coſta de los caſcos.

GUARDAR. Vale tambien defender. Lat. *Protegere. Defendere.*

GUARDARSE. Rezelarſe y precaverſe de algun rieſgo ù peligro que puede ſobrevenir. Lat. *Precavère.* ESPIN. Art. Ball. iſt. lib. 2. cap. 3. De los muchos enemigos que tiene la caza, de quien inceſſantemente *ſe* teme y *guarda*....el principal es el hombre.

GUARDARSE. Significa tambien poner cuidado en dexar de executar alguna coſa que no es conveniente: y aſsi ſe dice, Yo me guardaré de ir à tal parte. Lat. *Cavere. Devitare. Fugere.* ENCIN. Cancion. Procm. cap. 6. E allende deſto, habemonos de *guardar* que no pongamos un conſonante dos veces en una copla.

GUARDA. Voz con que ſe advierte y aviſa à otro ſe aparte del daño ù perjuicio que le amenaza. Lat. *Cave. Caveas.* QUEV. Tacañ. cap. 22.

Guarda *el oſſo*, guarda *el oſſo*,
que me dexa hecho pedazos,
y baxa tras ti furioſo.

GUARDA. Se uſa tambien para excuſarſe de executar alguna coſa, ò convenir en ella. Otros dicen Guarda fuera. Lat. *Minimè, Neutiquam faciam.* GRAC. Mor. f. 185. Reſpondió: *Guarda* fuera, Amigo yo ya ſoi libre. LOP. Dorot. f. 35. La tembladera tómo, las caxas *guarda*, que el chocolate que yo bebo por acá ſe hace en San Martin y en Coca.

GUARDA PABLO. Modo de hablar con que ſe dá à entender que alguno huirá de hacer alguna coſa, por no tenerle cuenta, ò porque puede ſer arrieſgada. Lat. *Ne quidem faciam.*

Digitized by Google

Equidem vitabo. Salaz. Com. Tambien ſe ama en el abyſmo. Jorn. 2.

Por mis pedázos las fieras
ſe han de morir? guarda Pablo:
no es mejor que las hermoſas
ſe mueran por mis pedázos?

Guardar el salto, ò las vueltas. Eſtár con cuidado y vigilancia para no ſer cogido en alguna accion mala, ò executar algo ſin que otro lo entienda. Lat. *Obtutum alicujus, vel conſpectum fugere, cavére.*

Guardar el sueño. Cuidar de que à alguno no le deſpierten. Lat. *Alicujus ſomno conſulere, providére.* Gong. Canc. Amor. 3.

Dormid, que el Dios alado,
De vueſtras almas dueño,
Con el dedo en la boca os guarda el ſueño.

Guardar ganado. Cuidar de apacentarle y conſervarle ſin daño. Lat. *Greges vel armenta ducere, cuſtodire.*

Guardar la cama. Eſtár en ella por neceſsidad. Lat. *In lecto decumbere.*

Guardar la capa. Defender uno ſus intereſes, ſin permitir ſe le defraude coſa alguna. Lat. *ſus ſuum defendere.*

Guardar la cara. Ocultarſe y eſconderſe, procurando no ſer viſto ni conocido. Lat. *Ocurſum, vel conſpectum refugere, cavére.*

Guardar las espaldas. Veaſe Eſpalda.

Guardar las fiestas. No trabajar en ellas, y oir Miſſa entéra, conforme al precepto de la Igleſia. Lat. *Dies feſtos ſervare.* Fr. L. de Gran. Compend. lib. 2. cap. 4. Eſtos mal ſe puede decir de ellos, que *guardan las fieſtas*, mirando el fin para que Dios las mandó *guardar.*

Guardar la ropa. Phraſe metaphorica, que vale reſervar el cuerpo de algun peligro. Lat. *Pericula fugere, vitare.*

Guardate del Diablo. Expreſsion con que ſe amenaza à alguno, ù ſe le previene de algun rieſgo, ù caſtigo. Lat. *Ha cavea.*

No ſon todas fieſtas de *guardar.* Phraſe con que ſe advierte, que no ſiempre es verdad, ò ſe debe creer lo que alguno dice. Lat. *Non ſemper ſacra refert iſte.*

La gala del nadar, es ſaber *guardar* la ropa. Refr. que advierte, que ſe debe conſiderar y cautelar primero el rieſgo que puede ſobrevenir, en las acciones que ſe emprenden. Lat.

Grata ut ſorte natet, veſtem ſervare memento.

Quien *guarda* halla. Refr. que aconſeja no ſe deſperdicien las coſas, aunque parezcan inútiles: porque tal vez llega el caſo de poder ſervir de algo. Lat.

Eſuriem poſt pellem, ante reponito piſtem.

GUARDADO, DA. part. paſſ. del verbo Guardar en ſus acepciones. Lat. *Servatus. Cuſtoditus. Defenſus.* Mend. Guerr. de Gran. lib. 1. num. 5. Plaza *guardada*, mas con la autoridad que con la fuerza. Cerv. Quix. tom. 2. cap. 45. Me ha llevado lo que yo tenía *guardado.*

GUARDARIO. (Guardario.) ſ. f. Ave pequeña, que freqüenta las márgenes de los rios, y con ſu pico largo ſaca de ellos pececitos para ſu ſuſtento. Tiene las plumas de las alas azules, y es una eſpecie de Halcyon. Lat. *Ipſida.*

GUARDAROPA. ſ. f. La oficina deſtinada en Palácio y en las caſas de los Señores, para tener en cuſtodia la ropa que ſirve al menáge de caſa: como Colgadúras, tapíces, alfombras, cortínas, &c. Lat. *Veſtiarium.* Palom. Vid. de Pint. pl 330. Honró ſu Mageſtad à Velazquez con la plaza de Ayuda de la *Guardaropa.*

Guardaropa. Se llama tambien el ſugeto deſtinado à cuidar de eſta oficina. Lat. *Veſtiarij cuſtos.*

GUARDASOL. ſ. m. Lo miſmo que Quitaſól. Quev. Tacañ. cap. 8. No lo habia acabado de decir, quando de un apoſento ſalió un mulatázo, moſtrando las preſſas, con ſombréro enxerto en *guardaſól*, y un coléto de ante.

GUARDATINIENTES. ſ. m. Term. naut. Los cañones que ſe ponen en las portas de la popa llana, que eſtán en una y otra banda del timón. Vocab. marit. de Sev. Lat. *Bellica tormenta in puppis lateribus collocata.*

GUARDAVELA. ſ. m. Term. naut. Cabo que trinca las velas de gávia à los calcéſes de los palos, para acabar de aferrarlas. Vocab. marit. de Sev. Lat. *Funis velis adſtrictorius.*

GUARDIA. ſ. f. El cuerpo de ſoldados ò gente armada, que aſſegura ù defiende alguna perſona ò pueſto. Lat. *Cuſtodia militaris.* Orden. Milit. año 1728. lib. 3. tit. 20. art. 7. A todo Brigadier que tuviere el mando en una Plaza, ſe le pondrá en ella una *guárdia*, de un Cabo de Eſquadra y diez ſoldados. Ercill. Arauc. Cant. 28. Oct. 68.

Al rumór de las quales caminando,
Con buena guardia *y dieſtros corredóres,*
Llegamos al Real todos heridos,
Donde fuimos con ſalva recibidos.

Guardia. Se llama comun y familiarmente el ſoldádo de qualquiera de las Compañías de Guárdias de ſu Mageſtad. Lat. *Regia cuſtodia miles.*

Guardia de Alabarderos. Veaſe Alabardero.

Guardia de Corps. La que eſtá deſtinada para guardar immediatamente la Perſóna del Príncipe. En Eſpaña ſe llamaba aſsi la Guardia de los Archéros, y oy ſe dá eſte nombre à las tres Compañías Eſpañola, Italiana y Flamenca, que ſirven al Rey acaballo y con bandoléra. Lat. *Coborſ R gem immediatè cuſtodiens.* Ibañ. Q. Curcio, lib. 5. cap. 1. Enviaba tambien el miſmo Amynthas para la *Guárdia de Corps* del Rey, cincuenta jóvenes, hijos de los primeros Señores de Macedónia.

Hacer *guárdia.* Eſtár apoſtado en alguna parte, para no dexar paſſar perſóna, ſino las que el ſuperior ſeñalare. Lat. *Cuſtodiam agere.*

GUARDIAN. ſ. m. El que guarda y cuida de alguna coſa. Lat. *Cuſtos.* Q. Ev. Zahurd. Dixome el *Guardián*, eſtos en los que ſe vienen conſigo miſmos. Esteb. cap. 2. Habiendo eſpiado una olla de un Capitán..... y viſto

Digitized by Google

tó que el *guardián* de ella ſe entretenía en la cruxia en el juego de dados, le dí el gatázo.

GUARDIAN. Se llama en la Religion de S. Francíſco el Prelado ordinario de ſus Conventos. Lat. *Franciſcanus moderator. Guardianus.* Recop. de Ind. lib. 1. tit. 14. l. 69. Rogamos y encargamos à los Provinciales, Priores, *Guardianes* y Religioſos de las Ordenes que reſiden en nueſtras Indias, que procuren toda hermandad y conformidad entre las Religiones. Corn. Chron. tom. 2. lib. 3. cap 58. Riñóle el *Guardián* con ſeveridad y aſpereza.

GUARDIAN. Se llama en los navios el ſugéto que tiene cuidado de las armas y la bodega. Lat. *Armorum cuſtos.* Recop. de Ind. lib. 9. tit. 24. l. 42. Mandámos que en cada Galeón de armada haya un Maeſtre..... un Contramaeſtre y un *Guardián.*

GUARDIANIA. (Guardianía) ſ. f. La dignidad ò empleo de Guardian de algun Convento de la Religion de S. Franciſco: y tambien el tiempo que le exerce. Lat. *Guardiani munus, vel officium; etiam tempus.*

GUARDIANIA. Se llama tambien el diſtrito y lugares determinados, que tiene cada Convento para pedir las limoſnas. Lat. *Territorium ad eſtipigitandas eleëmoſynas deſignatum.*

GUARDILLA. ſ. f. Lo miſmo que Buhardilla.

GUARDILLA. Se llama tambien la habitación que eſtá contigua al tejado. Lat. *Suprema concameratio.*

GUARDILLA. Llaman las Coſturéras cierto género de labór que ſirve de adornar y aſſegurar la coſtúra. Lat. *Sutura munimen elaboratum.*

GUARDINES. ſ.m. Term. naut. Los cabos con que ſe ſuſpenden las portas de la artilleria. Y tambien ſe llama Guardin el cabo que ſe pone en la cabéza del pinzóte para ſujetarlo quando ſe gobierna. Vocab. marit. de Sev. Lat. *Suſpenſorij funes.*

GUARDOSO, SA. adj. El que tiene gran cuidado en no enajenar ni expender ſus coſas, ni deſperdiciar nada Lat. *Conſervator. Conſervatrix.* Fr. L de Gran. Guia, lib. 1. cap. 26. No has viſto algunos viejos en aquella hora tan *guardóſos* y codiciosos? Q. ev. Muſ. 6. Rom. 58.

Al mas guardóſo *ſeñor*
ſuca el Mayorazgo entéro.

Guarpóso. ſignifica tambien miſerable, mezquíno y eſcaſo. Lat. *Parcus. Tenax.*

GUARECER. v.n. Sanar, curarſe ò convalecer de la enfermedad. Covarr. es de ſentir ſale del Toſcano *Guarire*, que ſignifica lo miſmo. Lat. *Conſanéſcere.* C. Lucan. cap. 3. Viendo que no podia *guarecer*, fuéſe para la tierra Santa en romeria.

Guarecer. Vale tambien ſocorrer, amparar y ayudar à alguno ò alguña coſa librandolo del peligro que le amenazaba. En eſte ſentido es verbo activo. Lat. *Tueri. Protegere.* Chron. del R. D. Juan el II. Año 36. cap. 266. El Conde, viendolo en aquella guiſa, mandó volver la barca para le *guarecer.*

Marm. Rebel. lib. 8. cap. 7. Se encerraron en las caſas, para *guarecer* la preſſa que habian ganado.

Guarecer. Se halla uſado algunas veces por guardar, conſervar, y aſſegurar alguna coſa. Lat. *Servare.* Acost. Hiſt. Ind lib. 7. cap. 26. Muchos por *guarecer* el oro y joyas que tenian, no pudieron eſcapar.

Guarecerse. Refugiarſe, acogerſe y amparaſe en alguna parte, para librarſe de algun riéſgo, daño ù peligro. Lat. *Confugere.* Marm. Deſcripc. lib. 2. cap. 24 Eſcapó huyendo à uña de caballo, y *ſe guareció* en la Ciudad de Toledo. Pellic. Annal. lib. 1. num. 2. Paſsó à fiio de eſpada la mayor parte de la nobleza Goda y Eſpañola, que allí *ſe guarecía*

GUARECIDO, DA. part. paſſ. del verbo Guarecer en ſus acepciones. Lat. *Protectus. Servatus, Sanus.*

GUARIDA. ſ. f. La cueva ò eſpeſſúra donde ſe recogen los animales, ù donde ſe reñigian y aſſeguran de algun peligro. Es de la voz Arabiga *Gara*, que vale Cueva, ſegun el P. Guadix citado por Covarrubias. Lat. *Animalia receptaculum.* Marm. Deſcripc. lib. 1. cap. 23. La *guarída* es en las cuevas, donde ſe arrojan quando el Leon llega.

Guarida. Significa tambien amparo, ſocorro y refugio, para librarſe de algun daño, riéſgo ù peligro Lat *Confugium. Aſylum.* Argens. Annal. lib. 1. cap. 9. Donde procuro ocupar puerto y *guarída*, para la ſeguridad de ſus eſperanzas. Ercill. Arauc. Cant. 11. Oct. 74.

Temiendo ellos el llan, *y por* guarida
Vecina la Ciudad fortalecida.

Guarida. Metaphoricamente ſe toma por el parage adonde aſsiſte alguno con frequencia, ù donde regularmente le hallan: y aſsi ſe dice, Fulano tiene muchas guaridas. Lat. *Recepta.ulum.*

GUARIR. v.n. Lo miſmo que Guarecer. Es voz antiquada. Monter. del R. D. Al. lib. 2. part. 2. cap. 12. Eſté faita tercer dia, haſta que *ſea guarido.*

GUARIDO, DA. part. paſſ. del verbo Guarir. Lo miſmo que Guarecido. Es voz antiquada. Chron. gen. part. 1. f. 142. E tornaronſe contra Italia, è los ſúyos con ellos, todos ſanos è *guaridos.*

GUARISMO. ſ.m. El orden de los characteres y notas, para contar el número de las coſas: eſtos ſon diverſos ſegun la diverſidad de las Naciones. Lat. *Numerandi ratio. Arithmus.* Alem. Orthogr. cap. 6. En el *guariſmo* el cero es una o, que aunque por ſi no vale, dá valór à los demás números que ſe le anteponen. Pant. Rom. 1.

En tres luſtros friſó *apénas,*
ſi dicen verdad mis libros,
el número de ſus dias,
de ſus años el guariſmo.

GUARISMO, MA. adj. Lo que toca ò pertenece al guariſmo. Es voz de raro uſo. Lat. *Arithmeticus, a, um.* Cast. Hiſt. de S. Dom. tom. 1. lib. 1. cap. 40. En el tiempo que hizo eſta jornada, no concierran algunos de los

Digitized by Google

que escriben, creo que ò por poca diligencia suya, ò por los yerros que la cuenta *guarisma* trahe consigo.

GUARNECER. v. a. Circundar ò rodear alguna cosa. Covarr. siente sale del Francés *Guarnir*. Lat. *Circumvallare*.

GUARNECER. Vale tambien adornar los vestidos, ropas, colgadúras y otras cosas, por las extremidades y medios, con algo que les dé hermosúra y gracia: como Puntas, galónes, flueços y otras cosas. Lat. *Coornare*. PRAGM. DE TASS. año 1680. f. 36. De coser y *guarnecer* la almohada, quatro reales y medio.

GUARNECER. Se toma tambien por engastar alguna cosa en oro, plata ù otro metal. Lat. *Emblematibus munire*.

GUARNECER. Significa tambien Presidiar alguna Plaza, Castillo ù Fortaleza, proveyendola de todo lo conducente y necessario para su defensa y manutencion. Lat. *Præsidijs munire*. BAB. Hist. Pontif. tom. 4. Vid. de Clemente VIII. cap 65. Por esto quedaron las fronteras de Picardia con poca gente: ni aun habia con que *guarnecellas*, ni menos con que acudir à esta necesidad.

GUARNECER. Metaphoricamente vale adornar una cosa con otra, darla hermosura, gracia y perfeccion. Lat. *Ornare*.

GUARNECER. En la Volatería vale poner lonja y casçabél al ave de rapiña. Lat. *Falcones munire*. VALL. Cetr. f. 66. *Guarnezcanlo* y amansenlo, por la regla que arriba queda dicho para todos los halcónes.

GUARNECIDO, DA. part. pass. del verbo Guarnecer en sus acepciones. Lat. *Munitus. Ornatus*. ERCILL. Araúc. Cant. 29. Oct. 25.

Y al lado izquierdo, cada qual ceñido
Un corvo y ancho alfange guarnecido.

GUARNES. (Guarnés.) s. m. Term. naut. Las vueltas que se dan con los cabos de izar en los motónes, estrelléras, quadernales y guindastes. Vocab. marit. de Sev. Lat. *Funium circumvolutiones*.

GUARNICION. s. f. Adorno, que para mayór gala y mejor parecer se pone en las extremidades ò medios de los vestidos, ropas, colgadúras y otras cosas semejantes. Lat. *Limbus in vestit ora textus, ornatus*. CORR. Cint. f. 26. Admiró el Caballero el trage de Filis, que era de tela riza de plata, sembrada de flores de nácar y verde, con *guarnición* de caracolillos de oro.

GUARNICIÓN. Se toma tambien por el engaste de alguna pieza en oro, plata, &c. Lat. *Emblema, atis. Pluteus*.

GUARNICIÓN. Se llama tambien la defensa que está junto al puño de la espada ò espadin, para preservar la mano de las heridas. Lat. *Ensis capulus*. PRAGM. DE TASS. año 1680. f. 25. Cada *guarnición* de espáda de Vizcaya entrefina, en blanco, ocho reales.

GUARNICIÓN. Se llama asimismo el Presidio de soldados, para defensa y manutencion de alguna Plaza ò Castillo. Lat. *Militum præsidium*. AMBR. MOR. lib. 8. cap. 14. Venciendo la gente de *guarnición* que allí estaba por Antonio, se apoderó de toda ella. MANER. Apolog. cap. 30. Conquiste el Emperador el Cielo, llevelo cautivo en su triumpho, ponga en el Cielo *guarnición* y centinelas.

GUARNICIÓNES. en plural. Las armas defensivas de acero que usaban los antiguos. Lat. *Arma, orum*. CHRON. GEN. part. 3. f. 55. Dióle el Conde Fernan Gonzalez tal ferida de lanza, que le pasó todas las *guarniciónes*.

GUARNICIONES. Se llaman tambien los arréos y parámentos que se ponen à las mulas ò caballos para su adorno, gala ò autoridad del que los monta, ò para otros servícios: como tirar coches, carrózas, carros triumphales, ù otros miniştérios. Lat. *Stragula*. PRAGM. DE TASS. año 1680. f. 37. Una *guarnición* de mula llana de rua, de vaquéta, con su clavazón barnizada, ciento y cincuenta reales.

GUARNICIÓN. Metaphoricamente vale el adorno de alguna cosa, que dá gala y gracia à otra. Lat. *Ornatus*. Mus. Vid. de Fr. L. de Gran. Prolog. Tome alguna licencia de añadir otras cosas, que fuessen como *guarnición* à esta vistosa tela.

GUARNICIONERO. s. m. El que hace guarniciónes, para mulas y caballos. Lat. *Stragularum opifex*. PRAGM. DE TASS. año 1680. f. 37. Memoria de los precios à que el grémio de *Guarnicionéros*, Silletéros y Maleteros han de vender en esta Corte.

GUARNIMIENTO. s. m. El adorno y vestidúra de la persóna. Es voz antiquada. CHRON. GEN. f. 242. El Rey Uvamba, estando yá guarnido del *guarnimiento* Real, juró è prometió ante el altar de Dios, que él tendria la Fé Católica.

GUARNIR. v. a. Lo mismo que Guarnecer. Es voz antiquada.

GUARNIDO, DA. part. pass. del verbo Guarnir. Lo mismo que Guarnecido. Es voz antiquada. MEN. Copl. 142.

Guarnida *la diestra de fulminea espáda*.

GUAY. interj. Vease Ay.

Tener muchos *guáyes*. Phrase con que se dá à entender que alguno padece grandes achaques y dolóres, ò muchos contratiempos de la fortúna. Lat. *Ærumnis, vel doloribus laborare*.

GUAYA. s. f. El lloro y lamento triste y dolorosó que hace alguno, lamentandose y condoliendose de alguna adversidad ò contratiempo. Lat. *Planctus, Ululatus*.

Hacer la *guáya*. Implorar y ponderar excessivamente y con demasía los trabájos y miserias que se padecen. Dícese regularmente de los tunantes y vagabundos, que fingiendo enfermedades y necesidad extréma, quitan la limosna à los necesitados. Lat. *Planctum, vel luctum agere*. ESTEB. cap. 4. El *haciendo* unas veces *la guáya*, y otras la tembléna, y tendiendose en tierra, haciendo rosca, y fingiendo el súbito desmayo, iba recogiendo alhájas, juntando pitanzas, y agregando china.

GUAYACO. s. m. Arbol de Indias especie de Ebano, de la altúra del Fresno. Su tronco és grues-

Digitized by Google

gruesso como el cuerpo de un hombre, las hojas anchas, cortas, recias, y semejantes à las del Llanten, las flores amarillas, y el fruto gruesso à manera de nueces. Otros dicen que es especie de Box, y que no difiere del ni en fruto ni en hojas. Usase mucho en las Boticas su madera, especialmente para el mal gálico: y le llaman tambien Leño de la India. Lat. *Ebenus Indicus.* Lag. Dioſc. lib. 1. cap. 109. Hallanse muchas especies de ébano, entre las quales es una, y la mas excelente aquel bendito y santo madero llamado vulgarmente *guayáco*, el qual por la divina bondad y misericordia, fue comunicado à los hombres.

GUAYAR. v. n. Llorar, quejarse, lamentarse de alguna desgrácia ò infortúnio. Trahele Covarr. en su Thesoro. Lat. *Plorare. Lamentari. Lugere.*

GUBIA. ſ. f. Escoplo de media caña, delgado, de que se sirven los Carpinteros y otros Artífices para las obras mas sutiles y delicadas. Lat. *Cavatus ſcalper.* Ov. Hiſt. Chil. lib. 1. cap. 19. Labrando en el tronco, como si fuera con *gúbia* ò escoplo, todo el hueco necessario para su habitación.

GUEDEJA. ſ. f. El cabello que cae de la cabeza à las sienes, de la parte de adelante. Covarr. siente se dixo assi quasi Vedeja del nombre Vedija. Lat. *Cincinnus. Cirrus, i.* Saav. Coron. Got. tom. 1. Año 674. Llevaron à Paulo à pié dos Capitanes de acaballo, asido por las *guedéjas* de sus cabellos. L. Grac. Critic. part. 2. Crit. 1. Vedandoles todo género de bozo, y de *guedéjas* rizadas, para excusar las risadas de los cuerdos.

GUEDEJAR. v. a. Adornar la cabeza con guedéjas. Es voz jocosa è inventada. Lat. *Cincinnis caput componere.* Quev. Muſ. 6. Rom. 69.

Quien con cuernos de carnéro
guedejó *ſu calabaza,*
y por ſer hijo de Jove,
ſe quedó chozno de cabras.

GUEDEJILLA. ſ. f. Dim. La Guedéja pequeña. Lat. *Parvus, vel curtus cincinnus.* Quev. Muſ. 5. bail. 2.

Sombréros aprifionados,
con porquerón en la falda,
guedejillas *de la tienda,*
colorcita de la plaza.

GUEDEJUDO, DA. adj. Lo que tiene grandes guedéjas. Lat. *Cincinnatus. Crinitus.* Solis, Hiſt. de Nuev. Esp. lib. 1. cap. 14. Enxúto el ijár, larga la cola, y *guedejúdo* el cuello como el Leon. Corr. Cint. f. 132.

Un Eſcolár preſumido,
manos blancas, largo peto,
cariampollar guedejúdo,
à Inés regala con verſos.

GUELTRE. ſ. m. Lo mismo que Dinéro. Es voz usada de los Rufianes y Xácaros. Sold. Pind. lib. 1. §. 15. Y luego mirando al mancebéte, le dixo con una ronca voz, Levanteſe Vuaced, y por mi cuenta recoja y guarde el *güeltre.*

GUERMECES. ſ. m. Enfermedad que padecen las aves de rapiña en la cabeza, tragadéro y ojos, y son muchos granos pequeños del tamaño de un grano de mijo, con algunas liaguitas pequeñas, escaldamiento y calór en el lugar en que las tienen. Lat. *Verrucula ulcerantes avium caput, collum, &c.* Ayal. Cetrer. f. 14. Cátale la boca si la tiene sana, ò si ha *guerméces*, ò comienzo de ellos.

GUERRA. ſ. f. Hostilidad declarada de un Príncipe à otro, ò à alguna República, ù de una República à otra, ò à otro Príncipe. Lat. *Bellum.* Ambr. Mor. lib. 8. cap. 23. Sabia bien Julio Cesar, que no habian de obedecer aquellos Lusitanos: y assi tuvo yá como quiera, causa para moverles la *guerra.* Saav. Coron. Got. cap. 1. En las *guerras* obra mas la divina assistência, que el valór humano.

Guerra. Se toma tambien por el arte Militar, modo y disposicion de hacerla, y por la misma profesion: y assi se dice, Máchinas de guerra, Gente de guerra. Lat. *Ars militaris. Militia.*

Guerra. Metaphoricamente se toma por la oposicion y contrariedad que hace una cosa à otra: como el calór al frio. Lat. *Diſcordia.* Mend. Vid. de N. Señora, Copl. 107.

Reverente, bermoſo, humilde,
le aparece joven tierno,
fiel Miniſtro, à quien hacen
poca guerra *los ſecrétos.*

Guerra. Se llaman tambien las dissensiones entre personas, y especialmente entre los domésticos: como entre Marido y mugér, parientes y criados, que riñen mucho sin tener quietúd. Lat. *Diſſenſio. Bellum domeſticum. Diſſidium, ij.*

Guerra campal. La guerra abierta ù en el campo. Lat. *Apertum bellum.*

Guerra campal. Se llama tambien la oposicion obstinada y descubierta entre algunas personas. Lat. *Publicum diſſidium, vel contentio.*

Guerra civil. La que se hace entre los habitadóres de una misma Ciudad, República, ò Reino: como la de Mario y Sylla, las de Francia y Flandes. Lat. *Civile bellum, vel inteſtinum.* Corn. Chron. tom. 2. lib. 1. cap. 46. Pocos años gozó Colomano del Reino, envuelto en *guerras civiles*, porque los mesmos Rutenos que le eligieron, divididos en parcialidades, se le rebelaron.

Guerra de entendimiento. La oposicion de dictámenes, juicios y opiniones sobre alguna cosa. Lat. *Dictaminum pugna.*

Guerra galana. La que se hace solo con partidas de gente, sin empeñar todo el exército. Lat. *Leve prælium. Proluſio pugna. Velitatio.* Cald. Com. Afectos de odio y amor. Jorn. 1.

Solo eran guerra galána
las eſcaramuzas dieſtras.

Guerra guerra. Repetición mui usada para exhortar è incitar à los soldados à entrar en la lid. Lat. *Ad arma.*

Guerra interiór. La oposicion que hacen las passiones à la razón. Lat. *Interior pugna.*

Buena *guerra.* Se dice de la presa, ù otra acción

Digitized by Google

cion militar, executada conforme à las leyes y usos recibidos y admitidos generalmente. Lat. *Juxta militia leges vel usum.*

Hijo habido en buena *guerra*, por antiphrasis. Se llama el habido fuera de matrimonio. Lat. *Notus, i.*

Quien no quisiere vér lástimas, no vaya à la *guerra*. Refr. que reprehende à los que demasiadamente se quejan, ò extrañan los lances sensibles, que suceden en circunstancias que naturalmente los causan, ò en que voluntariamente se ponen. Lat.

Quid mirum, si inducat mille pericula bellum:
Ut fugias ftragei, providus arma fuge.

Quien no sabe que es *guerra*, vaya à ella. Refr. que reprehende à los que juzgan de las cosas sin haberlas experimentado, y aprehenden que en el estado de los otros no hai que padecer y sufrir. Lat.

Invidus alterius fatalis fors tua semper:
Bellum pro nobis experiare rogo.

GUERREADOR, RA. s. m. y f. La persona que tiene el ánimo inclinado à la guerra y pelea valerosamente. Lat. *Bellator. Bellatrix.* Comend. sob. las 300. Copl. 39. Las Amazónas, mugéres grandes *guerreadóras*, hacian guerra à los Pueblos comarcanos. Esquil. Rim. Oct. à Christ. resucitado.

Turbaronse de Edon los principáles,
Y de Moab los fuertes guerreadóres.

GUERREAR. v. a. Hacer guerra, contender con las armas un Soberano con otro, ò un exército con otro. Lat. *Bellum agere, inducere, citere. Bellare.* Ambr. Mor. lib. 8. cap. 10. Y el haber sufrido tanto tiempo, y resistido al Pueblo Romano, que *guerreaba* con las fuerzas de todo el universo. Saav. Coron. Got. tom. 1. año 437. Habiendo Theodoro considerado quan inutilmente *habia guerreado* à favor del Imperio.

GUERRERO, RA. adj. que se aplica al que tiene el génio marcial, y es inclinado à la guerra. Lat. *Bellicosus.* Ambr. Mor. lib. 8. cap. 51. Como hombres mas *guerréros* que estudiósos..... la llevaron adelante como se estaba.

Guerrero. Se toma algunas veces por soldado. Lat. *Miles. Bellator.* Cerv. Quix. tom. 1. cap. 37. Veamos ahóra qual de los dos espíritus, el del Letrado, ò el del *guerréro*, trabaja mas. Solis, Hist. de Nuev. Esp. lib. 4. cap. 10. Cerrando el camino que se buscaba, con formidable número de *guerréros*.

GUERRILLA. s. f. Dim. de Guerra. Encuentro ligéro de armas, ò contrariedad de dictámenes de poca entidad. Lat. *Leve prælium.* Illesc. Hist. Pontif. lib. 6. cap. 17. En el segundo año de su Pontificado le sucedieron al Papa algunas *guerrillas*.

Guerrilla. Juego de naipes, que se hace entre dos, dando à cada uno veinte cartas: el ás vale quatro, el Rey tres, el caballo dos, y la sota una. Las cartas están hácia abaxo, y el mano descubre una en la mesa, y si es figura ò ás le sirve el otro con tantas cartas como vale, las quales pone encima de su montón: y si echa carta blanca, el contrario juega la suya, que si es negra le sirve el otro con las cartas que vale: y desta manéra ván jugando, hasta que uno de los dos carga con todos los náipes, y gana el juego. Lat. *Ludus chartarum picturarum: in quo alter (diminidiato fasciculo) chartas alterius absumit defignatis numeris inservandas.*

GUIA. s. f. La persóna que encamina, conduce y enseña el camino à otro. Covarr. dice sale del Italiano *Guida*. Lat. *Dux, ucis. Ductor.* Inc. Garcil. Hist. de la Flor. lib. 3. cap. 12. Juan de Añasco y sus treinta compañeros, aunque con pesadumbre de la muerte de su *guia*, passaron adelante en su demanda. Mend. Vid. de N. Señora, Copl. 393.

Angeles le sirven solo
de guias *y compañeros.*

Guia. Se llama tambien el que enseña, dirige y amaestra en el camino de la perfeccion Christiana. Lat. *Ductor.* Ribad. Fl. Sanct. Fiest. del S. Angel de la Guarda. Sea como un Ayo, Maestro y *Guia*, que se dá à un niño para formar sus costumbres y alumbrar su ignorancia.

Guia. Se llama asimismo el despacho que lleva el que transporta algunos géneros, para que no se los descaminen. Lat. *Syngrapha telonaria.*

Guias. Se llaman tambien ciertos ramáles llenos de pólvora, que se ponen en los árboles, castillos, y otras invenciones de fuego, por las quales se comunica de unas partes à otras. Lat. *Fulgetra directoria.*

Guia. Se toma asimismo por el sarmiento que se dexa en la cepa para que dé el fruto. Trahelo Covarr. en su Thesoro. Lat. *Palmes subjidtarius, vel tradux.*

Guia. Se llama tambien la persóna que conduce cada quadrilla en los juegos y fiestas públicas de acaballo: como Cañas, alcancias, &c. Lat. *Ductor.*

Guia. Significa tambien la persóna que en los saraos, báiles ò danzas lleva tras si à las demás de su choro ò hilera. Lat. *Choripheus.*

Guias. Se llaman en los coches ò carrozas las dos mulas ò caballos que ván immediatas à las del tronco, y las gobierna el mismo cochero. Lat. *Quadrigarum prima eisdem loris, vel rhedario ductæ.*

Guias. Se llaman tambien las correas con que se gobiernan las guias de caballos ò mulas. Lat. *Lora directoria.* Pragm. de Tass. año 1680. f. 38. Una *guia* de coche de dos caballos ò mulas, no pueda passar de nueve reales.

Guia. En la Música se llama la voz que vá delante en la fuga à quien siguen las demás. Ulloa, Music. pl. 89. Lat. *Prima vox musica ductrix.*

Guia. En la Náutica es un cabo ò aparejo sencillo, que se hace firme à la coróna por encima del aparejo del combés del motón ò poléa: y atesándola desde proa, trahe el aparejo sobre la boca de escotilla, para con mayór conveniencia cargar y descargar lo necessario. Tambien se llama Guia un cabo delga-

Digitized by Google

do que ſe le dá à la proa de la lancha, quando eſtá amarrada por la popa, para traherla al portalò. Vocab. marit. de Sev. Lat. *Funis directorius.*

GUIAS. En las cotillas ſe llaman las dos varas gruеſſas de la parte de atrás. Lat. *Thoracis mulièbris prima virga cetacea.*

GUIAS. En los abanicos. Veaſe Guardas.

GUIADOR. ſm. El que guia, conduce y enſeña. Lat. *Ductor.* PANT. Vexam. 1. Pregunté quien era, y dixome mi *guiadór*, eſte hombre es lunático. PELLIC. Argen. part. 2. lib. 1. cap. 18. Llamó al Capitán de la guardia, y le mandò aprisionar al Mágico Legilis, *guiadór* de ſarào tan funeſto.

GUIAMIENTO. ſm. La accion de guiar y dirigir. Lat. *Directio. Ductio.* BOC. DE OR. cap. 11. El mayor *guiamiento* es guiar las opiniones, è las condiciones, è malas maneras.

GUIAR. v.a. Enſeñar el camino. Es formado del nombre Guia. Lat. *Ducere.* INC. GARCIL. Hiſt. de la Flor. lib. 3. cap. 11. Llevó conſigo un Caballero Indio, que la ſeñora del Pueblo de ſu propria mano le dió para que lo *guiaſſe.*

GUIAR. Significa tambien enſeñar, dirigir y amaeſtrar. Lat. *Dirigere.*

GUIAR. Vale tambien dár buen exemplo, para que por él ſe rijan las acciones de los otros. Lat. *Exemplo ducere.* FR. L. DE GRAN. Trat. de la Orac. part. 1. cap. 2. §. 3. Y no quiere ir por donde tu le quieres *guiar.*

GUIAR LA DANZA. Phraſe metaphórica, que vale ſer el principal por quien ſe gobierna alguna coſa. Lat. *Ductorem vel arbitrum eſſe.*

GUIADO, DA. part. paſſ. del verbo Guiar en ſus acepciones. Lat. *Ductus. Directus.* CERV. Quix. tom. 2. cap. 42. Con una blanda ſuavidad, que *guiada* por la prudencia, los libre de la murmuracion malicioſa. SOLD. PIND. lib. 2. §. 6. Tentando con las manos à unas partes y otras, *guiado* del Cielo.... di con un eſcritòrio.

GUIDO, DA. adj. Voz de la Germanía, que ſignifica bueno. Juan Hidalgo en ſu Vocabulario. Lat. *Bonus.*

GUIJA. ſ. f. La piedra pelada, que ſe cria ordinariamente en las ribéras de los rios ò arroyos. Lat. *Lapillus. Glarea, æ.* CERV. Quix. tom. 2. cap. 36. Los cryſtáles de los arroyos, murmurando entre blancas y pardas *guijas*, iban à dár tributos à los rios. GONG. Poliph. Oct. 57.

Los dulces dos amantes deſatados,
Por duras guijas, *por eſpinas graves,*
Solicitan el mar con pies alados.

GUIJAS. Eſpecie de guiſantes. Es voz uſada en Aragón y en la Mancha. Lat. *Phaſeoli.*

GUIJARRAL. ſ.m. La parte de tierra que eſtá llena de guijarros. Lat. *Locus lapillis plenus.*

GUIJARRAZO. ſ.m. El golpe que ſe dá con el guijarro. Trahe eſta voz Covarr. en ſu Theſoro. Lat. *Lapidis ictus.*

GUIJARREÑO, ÑA. adj. Lo perteneciente à guijarro, ò que ſe parece à él. Lat. *Lapideus. Lapidoſus.* PONC. Quar. tom. 2. Serm. 1. §. 2. Los que tratan de agricultúra eſcriben, que para las viñas es bien que ſea la tierra *guijarrèña.* CAST. SOLORZ. Fieſt. del Jord. f. 366.

Que eſtas labradoras ſon
de una maſſa guijarrèña.

GUIJARRILLO. ſ.m. Dim. El Guijarro pequeño. Trahe eſta voz Covarr. en ſu Theſoro en la palabra Guija. Lat. *Glareola. Parvus lapillus.*

GUIJARRO. ſ.m. Piedra liſa y caſi redonda, que regularmente ſe arroja con la mano, ò ſe diſpára con honda. Lat. *Lapis nudus, vel lìmpidus.* ARGENS. Maluc. lib. 8. pl. 283. Privó de los ſentidos à un Capitán un *guijarro*, con haberlo recibido en una rodela de acéro.

GUIJEÑO, ÑA. adj. Lo que pertenece à guija, ò tiene ſu naturaleza. Lat. *Limpidus, durúſque. Lapideus.* MEN. Coron. Copl. 36. Tomó el cayado que trahia, con ſu ganádo, è ſu fardél peloſo de cuero è lana, y en él cinco piedras *guijéñas* de arroyo, de aquellas que el vulgar dice Pelados. CERV. Quix. tom. 2. cap. 35. O mal aventurado eſcudéro, alma de cántaro, corazón de alcornóque, de entrañas *guijéñas* y apedernaladas.

GUILLA. ſ. f. Coſecha copioſa y abundante. Es voz Arábiga ſegun Tamarid. Lat. *Abundantia fructuum.* CERV. Nov. 11. Dial. pl. 380. Alegróſe mi amo, viendo que la coſecha iba de *guilla*, y moſtróſe aquel dia chocarrero en demaſia.

GUILLOTE. ſm. El coſechéro ù uſufructuario. Es voz Arábiga, y la trahe Covarr. en ſu Theſoro, y Tamarid en las voces Arábigas. Lat. *Uſufructuarius.*

GUILLOTE. Se llama tambien el holgazán, que no ſe aplica à oficio ni exercício. Lat. *Vagus. Iners.* RUF. Apoph. f. 13. Cierto jugadór de ventaja, viendo que un pobre hombre ſe habia jugado à las galéras, dixo que aquel era verdadero *guillôte.* GONG. Rom. burl. 6.

El dice que de picado,
yo digo que de guillôte.

GUIMBALETE. (Guimbalète) ſ.m. Term. naut. Palo de dos varas de largo, que ſe pone por la parte mas gruеſſa en la picóta de la bomba, con un pernéte que ſe le aplica quando ſe pone, y en la punta de dicha parte mas gruеſſa tiene un eſcopleado ò hueco, por donde entra la vara ò haſta de la guarnicion de la bomba, y ſe fija con otro pernéte, y cargando y levantando la otra punta mueve la guarnicion, y ſacan el agua que hace el navio. Vocab. Marit. de Sev. *Antlicus palus, i.*

GUINCHADO, DA. adj. Voz de la Germanía, que ſignifica perſeguido. Juan Hidalgo en ſu Vocabulario. Lat. *Inſequutus. Vexatus.*

GUINCHO. ſ.m. Ave marítima, tan grande como nueſtros milános, de colór ceniciento. Cria en rocas ò en árboles: vive de los peces de la mar, que toma ſumergiendoſe en ella; con las uñas, que las tiene mui grandes, como nueſtros gavilánes. Hallaſe en la Ethiopia Orientál. Lat. *Larus cinereus*, vel *Gavia cinerea.* ARGENS. Maluc. lib. 2. pl. 57. Venſe gran-

Digitized by Google

grandes bandas de patos negros, con pies de papagáyos, *guinchos*, andorinas, zorzales, arbcolas y gavilanes.

GUINDA. f. f. Fruta pequeña, de colór carmesi, casi redonda, con hueſſo mui fuerte, y pezón delgado y largo. Tiene un ſabór agridulce, mui ſuave y delicioſo, y es útil para diverſas enfermedades. El origen deſta voz parece ſale del Francés *Guienne*, que ſignifica eſta fruta. Lat. *Cerasum acre.* LAG. Dioſc. lib. 1. cap. 129. Conſervanſe las *guindas*, preparadas con azúcar en forma de electuário. SORAP. Medic. Eſp. part. 1. Refr. 24. Las *guindas* bien maduras, ſegun la opinion del docto Vega, ſon la mejor fruta que los hombres comen.

GUINDA. Se llama en la naútica el altór de los palos y maſteléros: y aſsi ſe ſuele decir, Este navio tiene mucha ò poca guinda, ſegun ſu arboladúra es mas ò menos alta. Vocab. marit. de Sev. Lat. *Palorum altitudo, vel procéritas.*

GUINDAL. ſ. m. El árbol que lleva y produce las guindas. Llámaſe Guindo mas comunmente. Lat. *Cerafus acris.*

GUINDALERA. ſ. m. La porcion de tierra que eſtá plantada de guindáles ò guindos. Lat. *Locus acribus cerafis conſitus.*

GUINDALETA. ſ. f. Eſpecie de maróma no mui grueſſa, que ſirve para ſubir los materiales à lo alto de los edificios, para amarrar y detener los animáles de mucha fuerza, y para otros uſos. Covarr. dice ſe llamó aſsi quaſi Quindaleta, por eſtár texida de cinco ramáles. Lat. *Retinacula. Funis quintuplex.* SIGUENZ. Hiſt. part. 3. lib. 4. diſc. 21. El cáñamo para las maromas, *guindalétas* y otras xarcias, es tambien increíble ſuma. HERR. Hiſt. Ind. Decad. 3. lib. 9. cap. 5. Llevandola bien amarrada, con las *guindalétas* y otros cabos delgados.

GUINDALEZA. ſ. f. Term. naut. Cabo grueſſo y redondo, colchado de quatro cordónes, y largo de cien brazas, que trahen los navios para diverſos uſos. Vocab. marit. de Sev. Lat. *Rudens prælongus quadruplex.*

GUINDAR. v. a. Subir en alto alguna coſa. Es tomado del Francés *Guinder*, que ſignifica lo miſmo. Lat. *Funibus attollere.* SIGUENZ. Hiſt. part. 3. lib. 3. diſc. 9. Labrando la piedra en el miſmo lugar donde ſe ſaca y corta, y poniendola allí en la carréta, y trahida à la Igleſia, ſin deſcargarla de allí, *guindarla* y ponerla en ſu lúgar. PIC. JUST. f. 36. Mas corpulento que maróma de *guindar* campánas.

GUINDAR. Significa tambien lograr una coſa en concurrencia de otros pretendientes: y aſsi ſe dice, Fulano les guindó la plaza ò empléo. Lat. *Præripere. Suvripere.*

GUINDAR. En la Germanía ſignifica aquejar ò maltratar. Juan Hidalgo en ſu Vocabulario. Lat. *Vexare.*

GUINDAR. En eſtilo jocóſo ſe toma por ahorcar. Lat. *Suſpendere.* QUEV. Tacañ. cap. 7. Vueſtro padre murió ocho dias há, con el mayór valór que ha muerto hombre en el mundo: digolo como quien le *guindó*.

GUINDARSE. Deſcolgarſe de alguna parte por cuerda, ſoga, maróma ù otro artificio. Lat. *Veluti per funem deſcendere.* CHRON. DEL R. D. J. EL II. cap. 121. Como yá él habia tomado el cordel, atóle à una almena, y *guindóſe* por la torre.

GUINDADO, DA. part. paſſ. del verbo Guindar en ſus acepciones. Lat. *Levatus. Suſpenſus.*

GUINDASTES. ſ. m. Term. naut. Quadernáles formados de palos grueſſos, abiertas en ellos unas concavidades para poner las roldánas. Afijanſe en las cubiertas y latas para baxar y ſubir la verga mayór y del trinquéte. Vocab. marit. de Sev. Lat. *Trabes cavatæ.*

GUINDO. ſ. m. El árbol que lleva y produce las guindas: y es eſpecie de cerézo. Lat. *Cerafus acris.* HERR. Agricult. lib. 3. cap. 19. Son los *guindos* una manera de cerézos: y aun los Latinos aſsi los llaman.

GUINDOLA. ſ. f. Term. naut. Plancha triangular, formada de tres pedazos de tabla, que ſe mantiene con tres cabos, y ſirve para recibir las cargas manuales que entran por las portas, y para otros uſos. Vocab. marit. de Sev. Lat. *Lanx lignea pregrandis.*

GUINEO. (Guinéo.) ſ. m. Cierta eſpecie de báile ù danza, que ſe executa con movimientos preſtos y accelerados, y geſtos ridículos y pocodecentes. Es baile proprio de negros, por cuyo motivo ſe le dió eſte nombre. Lat. *Tripudium æthiopicum.*

GUIÑADA. ſ. f. La ſeñal, advertencia ù demonſtracion que ſe hace con el ojo, cerrandole algo. Lat. *Oculorum nutus.*

GUIÑADA. En la naútica la vuelta, ò torcimiento del navío, à una parte ò à otra, con que ſe le deſvia ò aparta del rumbo derecho. Lat. *Navis converſio.*

GUIÑADURA. ſ. f. Lo miſmo que Guiñáda. QUEV. Mund. por de dentro. Y no dexa deſcanſar la lengua en cecéos, los ojos en *guiñadúras*, las manos en tecleados de moño.

GUIÑAPO. ſ. m. Andrajo, ù trapo viejo y deſlucido, que no puede ſervir. Lat. *Scruta, orum. Pannus attritus.*

GUIÑAPO. Se llama tambien el ſugéto que anda veſtido de andrájos. Lat. *Vilis, vel pannoſus homo.* QUEV. Entremet. Y voto à N. que no crei à nadie, y pienſan los bribónes *guiñápos* que lo creia.

GUIÑAR. v. a. Cerrar el un ojo, quedando el otro abierto. Covarr. dice es voz Arabiga del nombre *Gizme*. Lat. *Nuere. Connivere.* OÑA, Poſtrim. lib. 2. cap. 2. diſc. 3. Quando andas *guiñando* con moſa à todo lo que es Divino PIC. JUST. f. 263. Entendióme: que en mi caſa todos entendian à medio *guiñar*.

GUIÑAR. En la naútica es mover la proa del navío, apartandola hácia una ù otra parte del rumbo que lleva quando navega, lo qual ſe hace moviendo el timón. Vocab. marit. de Sev. Lat. *Aliquantulum proram obvertere, deflectere.*

GUIÑARSE. En la Germanía ſignifica irſe ò huir.

Digitized by Google

Huirſe. Juan Hidalgo en ſu Vocabulario. Lat. *Evoli. Effugere.*

GUISAROL. ſ.m. Voz de la Germanía, que vale aquel à quien hacen ſeñas con los ojos. Juan Hidalgo en ſu Vocabulario. Lat. *Cui nutus fiunt.*

GUIÑO. ſ.m. La ſeña que ſe hace con los ojos, y lo miſmo que Guiñada. Pic. Just. f. 266. Trocando los *guiños* locos en un mirar piadoſo. Alcaz. Chron. Decad. 1. Año 2. cap. 2. §. 2. Eſtando à la meſa, frente de otro Novicio de poca mas edad, le hizo no ſé qué *guiño* de ojos.

GUIÑON. (Guiñón) ſ.m. Voz de la Germanía, que ſignifica la ſeña que ſe hace guiñando el ojo. Juan Hidalgo en ſu Vocabulario.

GUION. ſ.m. La Cruz que lleva delante el Prelado, ù la Comunidad, como inſignia própria. Lat. *Signum. Infigne, is.* Marian. Hiſt. Eſp. lib. 11. cap. 14. Con la cruz y *guión* que llevaba, como es de coſtumbre, delante el Arzobiſpo D. Rodrigo, paſsó por los eſquadrones de los enemigos dos veces.

Guión. Se llama tambien el Eſtandarte Real, que en algunas funciones vá delante del Rey: el qual lleva el Page mas antiguo, por lo qual ſe llama Page de guión. Lat. *Labarum.* Calvet, Viag. f. 25. Detrás del Príncipe iba el Duque de Alba, y luego el *guión* Real.

Guión. Se llama aſsimiſmo la perſona que en los ſaraos, bailes y danzas guia la banda que le toca. Lat. *Choriphæus.* Grac. Mor. f. 108. Los quales todos no los podras llevar contigo, como el *guión* al corro de las danzas.

Guión. Metaphoricamente ſe toma por el que vá delante, guia, enſeña y amaeſtra à alguno. Lat. *Ductor.* Espin. Eſcud. Relac. 1. Deſc. 7. Para que averigüemos como ſe podría elegir el Maeſtro, que ha de ſer el *guión* del cuerpo y alma del hijo ajéno.

Guión. En la Muſica es la nota ò ſeñal que ſe pone al fin de la eſcala, quando no ſe puede ſeguir, y ha de volver à empezar, y eſta ſeñal denóta el punto de la eſcala, linea ò eſpacio en que proſigue la ſolfa. Ulloa, Muſ. pl. 35. Lat. *Nota muſica dirigens, ductrix.*

GUIRIGAY. ſ.m. Lenguage obſcuro, confuſo y de dificultoſa inteligencia: y aſsi comun y familiarmente ſe dice, No entiendo eſſos guirigayes. Lat. *Confuſa loquutio.* Burg. Gatom. Sylv. 2.

Y en dos laſcivos ayes,
Andólas, guirigayes,
Y otras tales baxézas.

GUIRNALDA. ſ.f. Corona abierta, texida de flores y hierbas oloroſas, con que ſe adorna la cabeza. Covarr. ſiente ſe dixo aſsi quaſi Gyrinalda, porque vá dando gyro y vuelta à la cabeza. Lat. *Sertum.* Cerv. Quix. tom. 2. cap. 20. Sobre los quales trahian *guirnaldas* de jazmines, roſas, amarantho y madre ſelva. Gong. Son. Amor. 36.

Toſca guirnalda *de robuſto pino,*
Ciñe tu frente y tu cabello und ſo.

Guirnalda. En la Milicia es un hachón embreado, y diſpuesto en forma de Guirnalda, que ſe arroja encendido para alumbrar à los trabajadores de noche. Lat. *Piceus faſciculus in formam ſerti.*

Guirnalda. En la Nautica es el texido redondo de caxeta, ò meollar, yendo en diminucion hácia los extremos. Sirve para defenſa de la lancha, poniendole lo mas groſſo en la roda, junto al caperól, y los chicótes ò extremos ſe afianzan en las bandas. Lat. *Diſſutis funibus contexta corona.*

Guirnalda de sanguijuelas. Llaman à la que en forma de ella ponen al rededór de la cabeza en algunas enfermedades. Lat. *Sanguiſugarum corona, æ.*

GUISA. ſ.f. Modo, manéra ò ſemejanza de alguna coſa. Es voz antigua. Lat. *Modus. Species.* Cerv. Quix. tom. 1. cap. 27. Con la cabeza inclinada ſobre el pecho, à *guiſa* de hombre penſativo. Burg. Gatom. Sylv. 6.

A guiſa *de el Aurora,*
Que parece mas bella quando llora.

Guisa. Se tomaba tambien en lo antiguo por calidad y eſtado de alguna coſa. Lat. *Qualitas. Dignitas.* Fuer. Juzg. lib. 3. tit. 6. l. 1. E ſi fueren perſonas de menor *guiſa*, faganlo partir luego. Amad. lib. 2. cap. 1. E aſsi eſtos como todos los otros, que eran de gran *guiſa*, hijos de Reyes, y de Duques y Condes, habian allí trahido gentes.

GUISADILLO. ſ.m. Dim. El guiſado de poca conſideración. Lat. *Leve condimentum.* Pic. Just. f. 51. Hacia un *guiſadillo*, atendiendo ſiempre à dos coſas, la una que llevaſſe poco coſte, y la otra que no fueſſe mui ſabroſo.

GUISADO. ſ.m. La vianda compueſta y aderezada con caldo, eſpecias ù otras coſas, à diferencia del aſſado y frito. Lat. *Cibus conditus.* Acost. Hiſt. Ind. lib. 4. cap. 20. El Axí es la eſpécia mas común para ſalſas y *guiſados*. Amay. Deſeng. cap. 16. Diciendo mal de los *guiſados*, eſtos por frios, los otros por calientes.

Guisado. Metaphoricamente ſe llama la accion, ò hecho diſpueſto, ò executado con circunſtancias notables, y que le hacen reparable. Lat. *Bonum, vel malum opus.*

Guisado. En la Germanía ſignifica la Mancebía. Juan Hidalgo en ſu Vocabulario. Lat. *Lupanar.*

GUISADOR. ſ.m. El que guiſa, compone y adereza la comida. Lat. *Coquus*, vel *Cibi conditor.* Grac. Mor. f. 142. Mas ahóra corrigen y caſtigan los cocinéros y *guiſadóres*.

GUISAMIENTO. ſ.m. El aderezo, diſpoſicion ò compoſtúra de alguna coſa. Es voz antiquada. Lat. *Paratus, us. Diſpoſitio.* Monter. del R. D. Al. lib. 1. Prolog. El primero fabla del *guiſamiento* que debe traher todo Montéro.

GUISANDERO, RA. ſ.m. y f. La perſona que adereza, diſpone y dá ſazón à la comida. Lat. *Qui aptè cibos condit.* Figuer. Paſſag. Aliv. 7. Mi muger es gran *guiſandéra*, y por extremo limpia. Quev. Tacañ. cap. 13. O que bien huele! cierto que haria agravio à la *guiſandéra* en no probarlo.

GUISAR. v. a. Aderezar, componer y ſazonar

Digitized by Google

la comida con especias, caldo, salsa ù otra cosa, para que sea grata al gusto. Lat. *Condire*. Torr. Philos. lib. 11. cap. 1. En sola una cazuela para *guisar* lo que había de comer, gastó docientos sextercios. Cerv. Nov. 3. pl. 103. Y aun si fuere menester que ayude à *guisarlo*, lo haré de mui buena voluntad.

Guisar. Metaphoricamente significa ordenar, disponer, componer ù coordinar alguna cosa. Lat. *Parare. Disponere. Coordinare.* Fr. L. de Gran. Trat. de la Orac. part. 2. cap. 2. Y con ser una misma sentencia, *guisala* de mil maneras, y repitela en mil lugares. Cerv. Quix. tom. 2. cap. 23. Todo lo guia, *guisa* y compone à su modo.

Guisar. Se tomaba en lo antiguo por disponer y tratar alguna cosa. Lat. *Curare. Disponere.* C. Lucan. cap. 1. *Guisad* de facer algunos fechos grandes è nobles. Boc. de Or. cap. 11. Este mundo es passage para el otro mundo: pues el que *guisa* en él todo lo que ha menester para el camino, es seguro de no passar por los trabajos que otros passan.

GUISADO, DA. part. pass. del verbo Guisar en sus acepciones. Lat. *Conditus.* Herr. Hist. Ind. Decad. 3. lib. 9. cap. 6. Le dieron mui bien de comer carnes *guisadas* y frutas. Ponc. Quar. tom. 1. Serm. 4. §. 3. Ellos descendian de Jacob, que con unas lentejas bien *guisadas*, había rescatado la possession del mayorazgo que usurpaba su hermano.

Guisado. Se tomaba en lo antiguo por prevenido de lo necessario, para alguna cosa. Lat. *Paratus.* Ghron. gen. f. 13. Hovieron mandado cierto de aquellos sus amigos, como les venien en ayuda bien *guisados*.

Guisado. Significaba tambien en lo antiguo bien hecho, justo y conforme à razón: Lat. *Justus. Rationi conformis.* C. Lucan. cap. 22. Las mas de sus gentes consejaronle que folgasse algun tiempo, y despues faría lo que fuesse *guisado*.

Estár uno mal *guisado*. Vale estár desabrido y descontento. Lat. *Inquietum vel sollicitum esse. Fastidio, vel acerbitate affici.*

GUISO. s. m. El condimento ò salsa que se echa en la vianda, para guisarla y sazonarla. Lat. *Condimentum.*

GUISOTE. s. m. El guisado rústico y grossero de que suele usar la gente del campo. Lat. *Rusticum, agreste condimentum.*

GUITA. s. f. Cierto género de cuerda delgada de cáñamo, que sirve para liar ò atar alguna cosa. Lat. *Funiculus tenuis.* Pragm. de Tass. año 1680. f. 25. Cada vara de *guita* texida, à quarenta maravedis.

GUITARRA. s. f. Instrumento músico de diez cuerdas, que se compone de un hastil, al qual está unido por sus quatro lados el cuerpo de la guitarra, que es hueco, y por la parte de adelante tiene una abertúra de figura circular, y mas abaxo una puentecilla, donde se atan las cuerdas, las quales se aseguran en las clavijas que se ponen en la parte superior del hastil, en el qual tiene sus trasles para subir ò baxar las cuerdas, y ponerlas en su punto harmónico. Es tomado del Francés *Guitarre* ò *Guiterre*, que significa lo mismo. Lat. *Fidicula. Chelys, is.* Cerv. Nov. 8. pl. 252. De tal manéra tocaba la *guitarra* Lope, que decian que la hacia hablar. Corr. Cint. f. 26. Viendo que en la pieza había una *guitarra*, mandó à Laurencio que la templasse.

Guitarra. Se llama tambien el instrumento con que se quebranta y muele el hyeso, hasta reducirle à poivos. Lat. *Oblongus malleus, vel tudes, itis.*

Estár una cosa puesta à la *guitarra*. Es estár puesta con primor conforme al arte, uso ù moda. Lat. *Concinnè se habere.*

No estár templada la *guitarra*. Phrase que significa que alguno esta desazonado y de mal humor. Lat. *Acerbitate vel duritie laborare, affici.*

GUITARILLA. s. f. Dim. La guitarra pequeña. Lat. *Parva chelys.* Nieremb. Var. illustr. Vid. del P. Juan Ramirez, §. 2. Y andando una noche con su *guitarrilla*, le dieron un tal golpe en la cabéza, que se la abrieron. Gong. Lett. burl. 11.

Que una guitarrilla *pueda*
mucho despues de la queda,
bien puede ser.

GUITARRISTA. s. m. El que tiene por oficio tocar la guitarra en las compañías de Comediantes. Lat. *Fidicen comœdorum.*

Guitarrista. Se llama tambien el que sabe tocar la guitarra con primór y destréza: y assi se dice, Fulano es gran guitarrista. Lat. *Primus fidicen.*

GUITARRERO. s. m. El que hace y vende guitarras. Lat. *Fidicularum artifex.*

Guitarrero. Se llama tambien el que con gran continuacion toca la guitarra. Lat. *Assiduus fidicen.* Covarr. en la palab. Guitarra. *Guitarrero* el que hace guitarras, ò el que tañe guitarra.

GUITARRON. s. m. aum. La guitarra grande. Lat. *Magna chelys.* Quev. Mus. 6. Rom. 10.

Estábase el tal barbéro
empapado en passacalles,
aporreando la panza
de un guitarron *formidable.*

GUITO, TA. adj. que se aplica al mulo, mula ù otro animal de carga, que es falso ò indómito. Es voz usada en Aragón. Lat. *Stornax, acis.*

GUITON. s. m. El pordiosero, que con capa de necessidad anda vagando de Lugár en Lugar, sin querer trabajar ni sujetarse à cosa alguna. Covarr. siente que esta voz sale del Griego *Chitón*, que significa camisa basta, por ser este el trage en que regularmente andan. Lat. *Vagus. Sagatus.*

GUITONEAR. v. n. Andarse à la briba, sin aplicarse al trabajo. Lat. *Vagari.*

GUITONERIA. s. f. Picardía, mezclada con el ocio y holgazanería. Lat. *Iners vagatio.* Esteb. cap. 4. Con esta *guitonería* provechosa, anduvimos doce dias, haciendo lamentaciones y enajenando muebles.

GUIZ-

Digitized by Google

GUIZGAR. v. a. Lo mismo que Enguizgar. PANT. Rom. 9.

Y así con temór del daño
me refréno en las coquillas;
aunque á describiros bella,
altos impulsos me guizgan.

GULA. s. f. La caña del cuello por donde entra el manjar al estómago, y donde se toma el gusto de lo que se come y bebe. Es voz puramente Latina *Gula*. FUN. Hist. nat. lib. 1. cap. 15. Tiene tan ancha la *gula*, que traga los pedazos enteros, mayores que un huevo, y las aves que caza con hueslos y pluma.

GULA. Significa tambien el apetito desordenado de comer y beber, excediendo en el modo, en la calidad ò cantidad. Lat. *Ingluvies*. NAVARR. Man. cap. 23. num. 125. Y el tal comer ò beber desordenado, es la obra y pecádo de la *gula*. TORR. Philos. lib. 11. cap. 2. Principe de los demonios es Lucifer..... y principio de los vicios es la *gula*.

GULA. Se llama en Andalucía el bodegón. Lat. *Ganea, æ*. FIGUER. Passag. Aliv. 7. Mi mugér es gran guisandéra y por extremo limpia, requisitos que la alentaron para elegir lo que en Sevilla llaman *Gula*, en Madrid Estado, y en todo el mundo Bodegón.

GULES. s. m. Term. del Blason. El colór roxo. Expresase en los dibuxos por lineas puestas en palos. Avil. tom. 1. trat. 3. cap. 3. Lat. *Purpureus color in flemmatibus distinctus lineis*. SALAZ. DE MEND. Chron. lib. 1. cap. 5. Dos novedades huvo en la casa de Mendoza por aquel tiempo, la una llamarse Hurtados por este casamiento: la segunda acompañar su banda roxa de veinte panelas blancas, diez à cada lado, en campo de *gules* ò colorado.

GULLORIA. s. f. Ave pequeña, especie de cugujada y de su mismo colór; pero no tiene penacho en la cabéza. Andan casi siempre en bandadas, y anuncian la Primavéra, porque al venir esta, se levantan en el aire mui altas, y ván cantando mui alegres. Son mui sabrosas, pero mui difíciles de cazar, por lo qual se les huvo de dár este nombre: y del que apetece cosas extravagantes se dice que pide gullorías. Lat. *Cafsita, æ*.

GULLORIA. Se toma tambien por el exceso que se desea fuera de lo conveniente y razonable. Lat. *Liguritio. Immoderatus appetitus*. TORR. Philos. lib. 11. cap. 2. Nuestro natural si no le queremos sacar de sus casillas, mui bien se passa sin estas *gullorías*. CERV. Quix. tom. 1. cap. 48. Hai ignorantes que digan que esto es lo perfecto, y que lo demás es buscar *gullorías*.

Pedir *gullorías*. Phrase con que se nota, ò reprehende al que pide, ù desea cosas extrañas, ò excesívas. Lat. *Exotica expetere*.

GUMENA. s. f. La maroma gruesa que sirve en los navíos y embarcaciones, para atar las ancoras y otros usos. Covarr. dice sale del verbo Griego *Gomoo*. Lat. *Rudens*. COMEND. fol. las 300. Copl. 165. *Gúmenas* se dicen unas marómas gruesas; con que los marinéros, atadas las ancoras, tienen el tiempo de tempestad, fortalecidas las naos en el Puerto.

GURA. s. f. Voz de la Germanía, que significa la Justicia. Juan Hidalgo en su Vocabulario. Lat. *Judices, vel justitia ministri*. CERV. Entrem. del Rufian viudo.

Tá salió de las gurápas
el valiente Escarramán,
para assombro de la gura,
y para bien de su mal.

GURAPAS. s. f. Voz de la Germanía, que significa las Galéras. Juan Hidalgo en su Vocabulario. Lat. *Triremes*. FIGUER. Passag. Aliv. 7. Mas quando yá conocí que nos acercábamos à las *gurápas*, oí el poste, y dí codázo à la comodidád. CERV. Com. Pedro de Urdemalas.

Dióme en rostro aquella vida,
y por ella conocí,
que el soldado Churruliéro
tiene en las gurápas *fin.*

GURBION. s. m. Cierta especie de torzál gruesso, de que se sirven los bordadóres en las guarniciones y bordádos. Trahe esta voz Covarr. en su Thesoro, y dice se llamó Gurbión quasi Curbión, porque se vá torciendo y encorvando. Lat. *Funiculus extortus*.

GURBIÓN. Se llama tambien cierta especie de tela de seda, de torcidillo ù cordoncillo. Lat. *Tela serica ex filis intortis*. COLMEN. Hist. Segob. cap. 49. §. 12. Sayos de lo mismo, y valones de *gurbión* celeste, ligas pajizas, y boras blancas.

GURBIÓN. Significa tambien lo mismo que Euphórbio. Traen esta voz Nebrixa en su Vocabulario, y Covarr. en su Thesoro.

GURDO, DA. adj. Necio, estólido, simple ò insensato. Es voz antiquísima Española, aunque yá no tiene uso. Lat. *Stolidus. Bardus*. AMBR. MOR. lib 9. cap. 3. A los hombres que por ser mal considerados en muchas cosas, los llamamos agora tochos, y en Latin los nombran Stólidos, por este tiempo los llamabán acá *Gurdos*, como Quintiliano lo refiere.

GURO. s. m. Voz de la Germania, que significa el Alguacil. Juan Hidalgo en su Vocabulario. Lat. *Satelles, itis*. CERV. Nov. 3. pl. 107. El Procurador que nos defiende, el *Guro* que nos avisa.

GURON. (Gurón.) s. m. Voz de la Germanía, que significa el Alcaide de la carcel. Juan Hidalgo en su Vocabulario. Lat. *Carceris præfectus*.

GURRAR. v. n. No embarazarse el navío ò embarcacion con otra, apartarse de ella. Dícese tambien Gurrar, quando el navío zarpa y ha levado el ancla, que es lo mismo que Cejar. Vocab. marit. de Sev. Lat. *Navem retrahere, revocare*.

GURRUMINA. s. f. Obediencia indebida, contemplacion excesiva à la propria mugér. Es voz moderna. Lat. *Uxori indebita submissio*.

GURRUMINO. s. m. El marido que obedece indebidamente, y contempla con exceso à su mugér. Es voz moderna. Lat. *Vir uxori indebitè submissus*.

GURULLADA. s. f. La junta ò quadrilla de

Digitized by Google

perſónas, que andan juntos, y profeſſan amiſtad. Covarr. la llama Grullada, y le dá la etymología del nombre Grulla, ave que camina ſiempre con compañía. Lat. *Aliquorum hominum grex, vel caterva.* Barbad. Coron. f. 98. Le pareció al Moſcón, que corría por ſu cuenta el refreſcar los gaznátes de toda aquella inclyta *gurullada*. Quev. Muſ. 5. Xac. 1.

A mama y à táita el viejo,
que en la guarda vueſtra eſtán,
y à toda la gurullada,
mis encomiendas darás.

Gurullada. En la Germanía ſignifica la tropa de Corchétes ò Alguaciles. Juan Hidalgo en ſu Vocabulario. Lat. *Satellitum grex, vel caterva.* Cerv. Nov. 3. pl. 111. El Alguacil de vagamundos viene encaminado à eſta caſa; pero no trahe conſigo *gurullada*.

GURUPA. Veaſe Grupa.

GURUPERA. Veaſe Grupéra.

GUSANERA. ſ. f. La llaga ò parte donde ſe crian guſanos. Lat. *Plaga, vel locus verminans.*

Gusanera. Se llama metaphoricamente la parte del ánimo de que adolece alguno: y aſsi ſe dice, Le dió en la guſanéra. Lat. *Occulta plaga.*

GUSANIENTO, TA. adj. Corrompido y lleno de guſanos. Lat. *Verminoſus.* Rodrig. Exerc. tom. 1. trat. 1. cap. 17. Las manzanas *guſanientas* ſon las que preſto ſe caen.

GUSANILLO. ſ. m. Dim. El Guſano pequeño. Lat. *Vermiculus.* Fr. L. de Gran. Trat. de la Orac. part. 1. Miercoles por la mañana, §. 1. Y el vil *guſanillo* traſtorna el mundo, ſobre un punto de honra.

Gusanillo. Se llama tambien cierto género de labór que ſe hace en los texidos de lienzos y otras telás. Lat. *Tela vermiculata.* Siguenz. Vid. de S. Geron. lib. 1. Diſc. 4. Al modo de los mantéles, que agora llamamos Alemaniſcos, ò de *guſanillo*.

GUSANO. ſ. m. Qualquier inſecto largo y delgado, de varios colores y figuras, que ſe cria en la tierra, en el agua, en los cuerpos vivos y en los muertos. Anda arraſtrando, y no tiene hueſſo alguno. Lat. *Vermis.* Huert. Plin. lib. 9. cap. 47. Tambien ſe crian en las miſmas aguas, *guſanos*, lombrices y moſcas, y otras mil diferencias de animalejos.

Gusano. Se llama tambien el hombre humilde y abatido: y hablando moralmente ſe extiende à todo hombre reſpecto de Dios. Lat. *Vermis.* Ponc. Quar. tom. 1. Serm. 3. §. 1. Como es poſsible que ſe atreviera un vil *guſano* à deſcomedirſe con Dios? Montalv. Com. La Gitana de Memphis. Jorn. 3.

..... *Levante hermáno.*
Soi un humilde guſano.

Gusano de la conciencia. El remordimiento que ſienten los hombres de haber cometido la culpa. Lat. *Conſcientiæ vermis.* Fr. L. de Gran. Compend. part. 1. cap. 16. §. 2. De aquí les nace aquel *guſano* remordedór *de la conciencia*, con que tantas veces nos amenaza la Eſcritura divina.

Gusano de seda. Inſecto eſpecie de orúga; una de las raras maravillas de la naturaleza, que con prodigioſo artificio fabrica la ſeda, de donde tomo el nombre. Nacen de un huevecillo del tamaño de un grano de moſtaza, con poca diferencia, que fomentado con qualquier calór, à pocos dias ſe anima, al empezar la Primavera. Suſtentanſe de las hojas de la Moréra, ò Morál, y ván creciendo, mudando varias figuras y colóres haſta el tamaño de un dedo: duermen por algunos dias en tres veces, y ſubiendoſe ò aplicandoſe à las ramas ò boxes, que les ponen, empiezan à hilar fixos en los piececillos de atrás, y dando vueltas con la cabeza forman el capúllo, uniendo unos hilos à otros tan apretadamente, que le hacen impenetrable como un pergamino, quedandoſe encerrados en él: y à ſu tiempo le rompen, humedeciendole, y ſalen transformados en unas palomillas, que juntandoſe immediatamente, y manteniendoſe aſsi por algun tiempo, al ſepararſe, muere el macho, y la hembra empieza à parir aquellos pequeños huevecillos de que ſe forman, y luego muere. Lat. *Bombyx, icis.* Fr. L. de Gran. Symb. part. 1. cap. 21. Y en eſta cuenta entra el *guſano* que hila la *ſeda*. Cerv. Nov. 6. pl. 231. Yo fuí el que, como el *guſano de ſeda*, me fabriqué la caſa donde murieſſe.

GUSARAPILLO. ſ. m. Dim. El Guſarápo que es pequeño. Lat. *Parvulus vermiculus.* Fr. L. de Gran. Symb. part. 1. cap. 18. §. 2. En las hojas de algunas hierbas vemos andar algunos *guſarapillos*.

GUSARAPO. ſ. m. Cierta eſpecie de inſecto ò guſano blanco, que tiene ſeis pies, y ſe cria en el agua ò en lugares húmedos y encharcados. Llamanle tambien algunos Guſarapa. Lat. *Vermiculus aquaticus.* Espin. Eſcud. Relac. 1. Deſc. 21. Donde habia de ſer manjár, aun no de peces, ſino de *guſarápos*. Espin. Art. Balleſt. lib. 3. cap. 22. Suſtentanſe de ſemillas, de *guſarápas* y lombrices.

GUSTADÚRA. ſ. f. La accion de guſtar alguna coſa. Lat. *Deguſtatio.* Abr. Com. de Terenc. f. 175. Dexando aparte otros gaſtos, en ſolas *guſtadúras*, quanto vino pienſas me ha gaſtado?

GUSTAR. v. a. Sentir, percebir y experimentar el ſabór de las coſas, ſi ſon dulces, ágrias, ò mezcladas de uno y otro ſabór. Es del Latino *Guſtare.* Fr. L. de Gran. Symb. part. 1. cap. 30. Deſcendamos un poco mas abaxo, al ſentido del guſto, con que *guſtámos* los ſabóres, lo dulce y lo amargo, lo ſabroſo y lo deſſabrido. Valverd. Vid. de Chriſt. lib. 6. cap. 42. Habiendo Jeſus *guſtádo* el vinágre, y bebido alguna cantidad, dixo, &c.

Gustar. Vale tambien deſear, querer, y tener complacencia de alguna coſa. Lat. *Aliquo delectari, vel teneri. Appetere.* Ribad. Fl. Sanct. Vid. de Sant. Tereſa. Es negar todos ſus proprios guſtos, por *guſtar* ſolamente de lo que Dios *guſta* y quiere. Cerv. Quix. tom. 2. cap. 2. Si vueſtra merced *guſta* que yo le haga venir aqui, iré por él en volandas

Gustar. Se halla uſado algunas veces por lo miſ-

Digitized by Google

mismo que Experimentar. Lat. *Probare*. Gusv. M. A. Prolog. Dado caso que esta muerte natural todos la *gustan*.

Gustar. Vale tambien agradar alguna cosa, parecer bien, ò ser de la aprobación. Lat. *Placere*.

GUSTILLO. s. m. Dim. El gusto leve y de poca consideración. Lat. *Levis complacentia, voluptas*. Torr. Philos. lib. 11. cap. 3. Con mil usuras se paga el *gustillo* de una cena demasiada.

GUSTO. s. m. Uno de los cinco sentidos corporales, que reside en la lengua, con el qual se percibe lo que es dulce, amargo ù desabrido. Es voz Latina *Gustus*. Fr. L. de Gran. Symb. part. 1. cap. 31. El sentido del *gusto*, que ha de sentir las diferencias de las cosas con que nos mantenemos, convenientemente se puso en aquella parte de nuestra boca, por donde necessariamente passa lo que se come y se bebe. Frag. Cirug. lib. 1. cap. 30. La lengua es el principal instrumento y sentido del *gusto*, por venir à ella ciertos ramos del tercero par de nervios de los sesos.

Gusto. Se toma tambien por el sabór que tienen en sí las mismas cosas, ò natural, ò por haberlas sazonado. Lat. *Sapor*. Acost. Hist. Ind. lib. 4. cap. 24. Lo demás es carne blanda: y quando estan bien maduras es como manteca, y el *gusto* delicado y mantecóso.

Gusto. Vale tambien complacéncia, deléite ù deseo de alguna cosa. Lat. *Voluptas. Appetitus*. Ponc. Quar. tom. 1. Serm. 3. §. 2. Si vivieran siempre en nuestra memoria las leyes y los mandamientos de Dios, no fueran nuestras obras tan contra su voluntad, y ajenas de su *gusto*. Cald. Com. La dama duende. Jorn. 1.

Salirme un rato es justo
A rezar à una Ermita: tendrás gusto
Desto Cosme? Tendré. Pues Cosme vamos,
Que antes son nuestros gustos *que los amos.*

Gusto. Significa assimismo propria voluntad, determinacion, ù arbitrio. Lat. *Voluntas. Arbitrium*.

Gusto. Se toma tambien por semejanza y reparo de alguna cosa. Lat. *Sapor*. Amer. Mor. lib. 8. cap. 51. El Doctor Sepúlveda dió en una conjetúra, que tiene agudeza, y algun *gusto* de antigüedad.

Gusto. Significa algunas veces eleccion: y assi se dice, Fulano es hombre de buen gusto. Cald. Com. Qual es mayor perfeccion. Jorn. 1.

Qué bien compartido pelo!
qué bien assentados lazos!
por aqui anduvo el espejo
del buen gusto *de Beatriz.*

Gustos. Se suele tomar por los vicios en comun: y assi se dice, Fulano se ha entregado à sus gustos. Lat. *Voluptates. Delitiæ*.

Sobre *gusto* no hai disputa. Phrase con que se significa, que à quien tiene declarado su gusto por alguna cosa, no hai que proponerle razones para lo contrario. Lat. *Suo quisque studio ducitur*.

Tomar el *gusto* à alguna cosa. Es empezarla à experimentar, y tener gusto en ella. Lat. *Degustare*.

Comer à *gusto* y vestir al uso. Refr. que enseña, que en las colas que no trahen grave inconveniente: especialmente las que han de salir al público, es razón no apartarse de la costumbre comun, para no hacerse reparable. Lat.

Qua placent nutu sempèr tibi fercula sume:
At proprias vestes publicus usus habet.

Gustosamente. adv. de modo. Voluntariamente, con gusto y complacéncia. Lat. *Jucundè. Spontè. Voluntariè*. Maner. Apolog. cap. 50. Múcio dexó *gustosamente* la mano derecha en el ara.

Gustoso, sa. adj. Contento, alegre y regocijado. Lat. *Jucundus. Placens*. Corr. Cint. lib. 1. f. 31. Vivía entre los demás, no solo entretenido, sino *gustóso*.

Gustóso. Significa tambien entretenido, apacible y que causa deléite, gusto y complacéncia. Lat. *Jucundus. Lepidus*. Sandov. Hist. de Ethiop. lib. 2. cap. 33. Materia ha sido difícil, y creo será *gustósa*, por la novedad y variedad que en ella se vera. Cerv. Quix. tom. 2. cap. 22. Entre estas y otras *gustósas* pláticas se le passó aquel dia.

Gutural. adj. de una term. Cosa propria, ò perteneciente à la garganta. Lat. *Gutturalis*.

Guturalmente. adv. de modo. Con pronunciacion guturál.

Guzmanes. s. m. Los nobles que iban à servir en la armada Real de España, con plaza sencilla de soldados; pero con la distincion deste título, que corresponde al que oy se ha introducido de Cadétes. Lat. *Distinctè militet*. Molin. Com. La zelosa de sí misma.

Quedáme à la popa de ellas,
que es rancho de los Guzmánes,
en naves, coches è Iglésias.

Guzpatarero. s. m. Voz de la Germanía, que significa el Ladrón que horada y agujéra las paredes. Juan Hidalgo en su Vocabulario. Lat. *Fur perforator*.

Guzpatáro. s. m. Voz de la Germanía, que significa el agujero. Juan Hidalgo en su Vocabulario. Lat. *Foramen*. Cerv. Nov. 3. pl. 118. Disseñaban el lugar mas conveniente para hacer los *guzpátaros*, que son agujeros para facilitar la entrada. Sold. Pind. lib 1. §. 11. Hallando debaxo de unas imágenes y pinturas de papél, la puerta de la fuga, que era cierto *guzpátaro* ò boquerón.

G Y

Gymnasio. s. m. El General ò Aula en que se enseña alguna ciencia, ò facultad. Lat. *Gymnasium*. Cerv. Quix. tom. 2. cap. 18. Si se puede igualar à las mas estiradas ciencias, que en los *Gymnásios*, y escuelas se enseñan.

Gymnosophista. s. m. El que professaba entre los Indios Orientales la Philosophia natural y moral. Es voz puramente Griega. Lat. *Gymnosophista*. Saav. Republ. f. 62. Los

Gym-

Digitized by Google

Gymnoſophiſtas deſnúdos, tendidos ſobre la arena..... contemplando las obras de la naturaleza.

GYRAR. v. n. Moverſe al rededór ò circularmente; aunque algunas veces ſignifica moverſe con rapidéz y preſtamente. Es tomado del Latino *Gyrare*, que ſignifica lo miſmo. Lat. *In gyrum agere*. COMEND. ſob. las 300. Copl. 72. Por eſto Juan de Mena finge, que vió eſtár *gyrando* ò revolviendo la rueda de los preſentes, eſtas tres hadas ò parcas. SYLV. Machab. lib. 5. Oct. 2.

En luz de las paredes cryſtalinas,
Gyrando *el curſo del celeſte aſsiento.*

GYRAR. Entre los hombres de negocios vale remitir las letras de unas partes à otras, poniendolas las contentas, y ajuſtando ſus cambios. Lat. *Syngrapha remittere, vel rependere, tranſmittere.*

GYRASOL. ſ. m. Planta que produce un vástago del grueſſo de dos dedos, de la altura de un hombre: las hojas no mui anchas. Su flor es un círculo grande de hojas pequeñas amarillas è iguales, y lo demás de unas hojillas de colór negro. Llámaſe aſsi, porque ſe vá moviendo y dando vuelta, conforme al movimiento del Sol. Lat. *Heliotropium*. GONG. Son. var. 20.

Los mas carireſdondos gyraſóles
Imitará ſiguiendoos mi albedrío.

GYRO. ſ. m. movimiento rápido circulár: y, por extenſion qualquier movimiento de una parte à otra. Lat. *Gyrus. Motus circularis.* FIGUER. Plaz. univ. diſc. 34. Partenſe los rayos viſuales à ſu circunferencia, deſde aquel punto del ojo, que es centro de todo ſu *gyro* ò cerco. PANT. Rom. 3.

A quien en ardientes gyros
el Ethna tiembla, vibrado,
y el Phlegra tiembla eſgrimido.

GYRO. Entre los hombres de negocios ſe llama el tranſito del dinéro ù letras, de unas manos à otras, para los comércios. Lat. *Syngrapharum tranſmiſsio.*

GYRO. Vale tambien lo miſmo que Circunferencia. BAREN, Guerr. de Fland. pl. 217. Y la otra, reduciendoſe à pequeño *gyro*, ſe llama ſeparadamente con el nombre de Bich.

GYRO. Se toma tambien por herida en la cara, ò chirlo. Lat. *Plaga violenter inflicta.* LOP. Circ. f. 111. Le dió dos *gyros*: pienſo que en Eſpañol ſe llaman vueltas. CAST. SOLORZ. Fieſt. del Jard.

Dár à mi fiero rivaldo
un gyro *de oréja, que*
atribule à un Cirujáno.

GYRO. Vale tambien amenaza, brabáta, y fanfarronería: y aſsi ſe dice no hai que echar Gyros. Lat. *Comminatio.*

Tomar otro *gyro*. Phraſe que vale lo miſmo que mudar de intento, y tomar otro rumbo ò reſolución. Lat. *Aliò vertere mentem.*

H.

Digitized by Google

OCTAVA letra del Alphabéto; si es que se debe llamar letra, pues segun los Gramáticos es solamente aſpiracion, y no ſirve por ſi ſola, ni tiene otro oficio, que el de dár fuerza al ſonido de la letra à quien ſe junta. Formóſe de dos notas Griegas, leve y fuerte, que ſon dos lineas curvas, que unidas con un raſguillo por medio en eſta forma)-(compuſieron la H. Pronunciaſe fuertemente, abriendo la boca y arrojando el aliento, pegando la lengua à los dientes de arriba. Anteponeſe à las cinco vocales, y ſe poſpóne à las conſonantes C. P. R. T. Quando precede à las vocales hace mas vehemenre el ſonido, que quando eſtá precedida de letra conſonante: y aſsi en algunas partes de Eſpaña, como Andalucia y Extremadúra, tiene, ſegun el ſonido, la fuerza de la *X* ù de la *J*.

Aunque la H eſtá viſto no ſer letra, ſino una ſola aſpiración, y como tál ſe pudiera notar con algun accento ò cifra, que dieſſe fuerza à la letra que habia de ſer aſpirada, como lo hacian los Latínos en muchas, antes que las tomaſſen de los Griegos: en nueſtra Lengua tiene una total preciſion para pronunciar y diſtinguir algunas voces de otras, ſin cuyo ſubſidio ſerian preciſamente unívocas: tales ſon las dicciones que tienen *Cha, che, chi, cho, chu*; en las quales la *h* las hace formar un diverſo ſonido (que es el uſual en las voces Eſpañolas) del que tendrian, ſi ſe les quitaſſe, pues ſonarian ſuave en *Ce, ci*; y fuerte como la K en *Ca, co, cu*. Eſta regla tiene la excepcion de que en muchas voces, tomadas eſpecialmente de la Lengua Griega, la *ch* ſe pronuncia como ſi fueſſe K: como en *Charidad, Cherubin, Chimico, Choro, Chylo*.

Si à la H ſe ſigue conſonante, que regularmente es la R, y tal vèz la L, pierde el ſonido y ſe pronuncia la voz como ſi no huvieſſe là *h*: como *Chriſto, Chromático, Phlegra, Phraſe*. Quando ſigue à la P, forma con ella el ſonido de la F, y eſto ſe uſa en algunas voces de origen Griego, ò Hebréo: como *Phenix, Phil ſophia, Joſeph*.

Deſpues de la R ù T no tiene ſonido alguno; pero ſe debe eſcribir en aquellas voces que en ſu origen de otra Lengua tienen aſpiradas las dichas letras: como en *Rhetórica, Rhombo, Mathco, Theatro*; pero nunca en las voces legitimamente Eſpañolas.

La H en lo moderno ha ſervido para ſuavizar la pronunciacion de muchas voces, que en lo antiguo ſe comenzaban con *f*: como *Faser, Fallar, Fijo*, que oy ſe eſcriben y pronuncian *Hacer, Hallar, Hijo*: y de aquí ſale que las mas de las voces que vienen del Latín, en cuya Lengua ſe eſcribian con F al principio, y en nueſtra Lengua no ſe pronuncia, ſe deben eſcribir con *h* para no desfigurarlas.

Tambien para quitar la equivocacion que pudiera cauſar el comenzar algunas voces por U vocal, ſiguiendoſe immediatamente la *i*, ſe ha introducido mui oportunamente poner la *h* ante de la *u*, aunque algunos con ignorancia, las pronuncian, y aun eſcriben, como ſi comenzaſſen con G: tales ſon *Huvo, hueſſo, hueco* y otras, que en Latin no tienen en ſu principio la *h*.

Entre los antiguos la H era letra numeral, que valía Ducientos, ſegun el verſo

H quoque ducentos per ſe deſignat habendos.

y quando ſe le ponia una raya encima valía ducientos mil.

La H con una cruz, que deſcanſa ſobre el palo que la atraviéſa, una à que la precede, y una à al fin, es cifra con que ſe expreſſa el Dulciſſimo nombre de Jeſus, y es la inſignia y diviſa de la Sagrada Religion de la Compañía de Jeſus.

HA

HA. interj. que ſirve para explicar diverſos afectos y acciones, con que ſe amonesta, aviſa, anima ò alaba à alguno. Lat. *Ha!* HORTENS. Quar. f. 67. *Ha!* quien ſe volviera loco de amores, quando de amarme lo pareceis vos. MORET. Com. El Deſden con el deſdén. Jorn. 2.

> Ha *buen hijo!* *como dieſtro,*
> *herir por los miſmos filos,*
> *que eſſa es doctrina del negro.*

HA! Vale algunas veces lo miſmo que Ay de mi! Lat. *Hei mihi me miſerum.* CANC. Obr. Poet. Rom. à una codicioſa.

> Ha! *que à mi ſola en el mundo*
> *los refránes ſe me quitbran,*
> *me faltan ſus opiniones*
> *todas, con ſer de las viejas.*

HA. Voz nautica con que al hacer faéna, ſe aviſan para obrar todos juntos. LOP. Peregr. lib. 1. f. 37.

> *O Luzbel* ha! *no me eſcucha.*
> *O ſobérbia* ha! *no me entiende.*
> *O envidia* ha! *de oir ſe ofende.*

HA, HA. Expreſsion con que ſe ſuele explicar la riſa que cauſa algun deſpropóſito que ſe oye, ò alguna coſa que diſplace. Lat. *Habe.*

HABA. ſ. f. Planta bien conocida, que produce un vaſtago de mas de una vara en alto, guarnecido de hojas y unas flores blancas y negras, en el qual arroja unas vainas verdes y largas, con el remite à modo de garabáto, dentro de las quales ſe encierran unos granos ò pepitas chatas, con una como faxa al un lado, que parece la cabéza, y ſe llaman tambien Habas: las quales, quando ſon tiernas y eſtán como en leche, ſe guiſan de diverſas manéras y ſon mui ſabroſas. Sale del Latino *Faba*. LAG. Dioſc. lib. 2. cap. 96. Las *habas* comidas engendran muchas ventoſidades, y ſeſtrifien el vientre. HERR. Agric. lib. 1. cap. 18. De muchas manéras ſon las *habas*, que unas de ſu naturaleza ſon grandes, otras pequeñas, otras prietas, otras blancas.

Digitized by Google

HABA. Llaman los Albéitares à cierto bulto que se les hace à las béstias en la boca, procedido de la sangre que se cuaja en ella, el qual no las dexa comer, y es necessario abrirsele y dessangrarselas. Trahe esta voz Covarr. en su Thesoro. Lat. *Fabarius tumor.*

HABA. Se llama tambien cierto género de roncha que sale en los cuerpos de los hombres, y en los de las bestias. Llamanse assi porque son de la hechúra y figura de las habas. Trahelo Covarr. en su Thesoro. Lat. *Vibex fabarius.*

HABAS. Se llaman tambien ciertas bolillas de madéra, unas blancas y otras negras, ù de otro colór, que sirven para votar en los Cabildos y otras Comunidades, quando lo que se ha de votar es con votos secrétos. Lat. *Faba.* ZURIT. Annal. lib. 17. cap. 30. Estos diez y siete Jueces destas pesquisas han de dár sus sentencias con *habas* blancas y negras.

HABAS. En la Germania significa las uñas. Juan Hidalgo en su Vocabulario. Lat. *Ungues.*

HABAS PANOSAS. Cierto género de habas bastardas, que solo sirven para alimentar las bestias: y por otro nombre se llaman Caballunas. Lat. *Faba rudiores.*

Empújote el *haba*. Juego de los muchachos, lo mismo que Fil derecho.

HABAR. s.m. El sitio donde se siembran y nacen las habas. Lat. *Fabarium. Fabale, is.* HERR. Agric. lib. 1. cap. 18. Son mui mejores los *habáres* en valles, que en otro lugar alguno.

El *habár* de Cabra se secó lloviendo. Refr. que enseña, que hai algunos de tan mala inclinacion, que con la misma enseñanza se hacen inhábiles y peores. Lat.

Detestandus ager qui sit post aridus imbrem.

HABER. v. a. Posseer, tener alguna cosa en su dominio. Es verbo anómalo que en el presente de indicativo se dice Yo *he*, tu *has*, aquel *ha*: en el de subjuntivo *Haya*, que algunos barbaramente dicen *Haiga*. En otros tiempos se dice *Hubré*, *Hubria*, *huviesse*, y en el preterito perfecto *Huve*. Sale del Latino *Habére*, por cuya razón se debe escribir Haber, y no Aver, como hacen muchos. FUENM. S. Pio V. f. 45. La data era de algunos meses antes que *huviesse* Pio el Capelo.

HABER. Verbo auxiliar que se une à todos los tiempos de activa para conjugar los verbos: como Yo he amado, yo habré leido, yo huve enseñado: y assi del mismo verbo auxiliar se conoce el tiempo que es del verbo. Lat. *Sum, es, fui, esse.* FR. L. DE GRAN. Trat. de la Orac. part. 1. Viernes en la noche, §. 6. Que aunque no fuera mas que uno solo, entre todos los hijos de Adán, el que desta manéra *huviesse* de padecer, bastára.

HABER. Significa tambien percebir, cobrar y passar à su poder alguna cosa. Lat. *Recipere. Recuperare.* MANRIQ. Santor. Serm. 1. §. 6. Nunca habeis visto los libros de caxa? que en una parte está lo que debemos, y en otra lo que hemos de *haber* para descargo de esso.

HABER. Vale tambien suceder, intervenir ò acaecer, y en este sentido es verbo impersonal. Lat. *Esse.* ALDRET. Antig. lib. 1. cap. 1. Si los hombres no pudiessen engañarse, ni *habria* variedad de opiniones, ni sobre ellas *habria* controversias y disputas. SOLIS, Hist. de Nuev. Esp. lib. 2. cap. 4. Sin que *huviesse* avenida ò temporál, à que atribuir este movimiento de las aguas.

HABER. Significa tambien existir, ò estár realmente una cosa en alguna parte. En este sentido tambien es verbo impersonal, y con la anomalia de que en el presente de indicativo se dice Hai: y assi se dice, Hai tanto dinero en el arca, hai tanto trigo en la panéra, &c. Lat. *Esse.* HERR. Hist. Ind. Dec. 1. lib. 2. cap. 18. Adonde *hai* muchas y buenas raices para comer.

HABER. Usado como substantivo se toma por hacienda, bienes y rentas que se posseen ù deben posseer. Lat. *Bona. Facultates.* RUA, Epist. 3. f. 71. Me has cargado de tantas honras y *habéres*, que ninguna cosa falta para mi felicidad. GARCIL. Egl. 2.

Alli se halla lo que se desea,
Virtud, linage, haber, *y todo quanto*
Bien de natura à de fortúna sea.

HABERSE. Vale tanto como Portarse, proceder bien ò mal. Lat. *Se habere, vel gerere.* FUENM. S. Pio V. f. 12. *Se huvo* con tal vigilancia Alexandrino, que en breve tiempo, como puertas de Jano, en señal de quietúd, se podian cerrar los Tribunales.

HABER A LAS MANOS. Phrase que explica encontrar à alguno que se busca, que regularmente se entiende para prenderle ò castigarle por algun mal hecho. Lat. *Manu capere.* HERR. Hist. Ind. Decad. 1. lib. 3. cap. 7. Ibase haciendo mas soberbio y porfiado, perseverando en *haber à las manos* à D. Bartholomé.

Ha de *haber*. Usado como substantivo significa la data ù descargo que se dá en las cuentas para cubrir las partidas del cargo. Lat. *Ratio expensi, scripto tradita.* MANRIQ. Santor. Serm. 1. §. 7. Este libro que es del cargo, hagamosle de descargo tambien, y assentémos el *ha de haber* junto con el debe.

No *haber* por enójo. Phrase vulgar y jocosa, que vale lo mismo que Si no lo tiene à mal. Lat. *Haud agrè ferre.* ESTEB. cap. 1. Prométote lampiño, ò barbado lectór, ò qualquiera que fueres, que *si no lo has por enójo*, solo se de mi nacimiento, que me llamo Estebanillo Gonzalez.

Mas vale saber que *haber*. Refr. que enseña, que el saber se debe preferir à los bienes y riquezas: porque el que sabe lleva consigo, donde quiera que vá, su sabiduria, y el que tiene hacienda y riqueza, por muchos caminos los puede perder. Lat.

Quem neque pauperies, neque mors, neque vincula terrent
Est sapiens, cunctis hac retinenda bonis.

HABIDO, DA. part. pass. del verbo Haber en sus acepciones.

HABERIA. s. f. Contribución ò tributo, que en las Aduanas marítimas se paga al Rey por el importe de lo que se embarca para fuera.

Lat.

Digitized by Google

Lat. *Penſum quod Principi impenditur ex muneribus mare tranſvectis.* Recop. de Ind. lib. 9. tit. 9. l. 8. Mandámos, que del oro, plata, perlas y de qualeſquier géneros y mercaderias que ſe traxeren de las Indias, ſe cauſe, cobre y pague la *haberia*.

Haberias. Se toma tambien por gajes, y provechos. Lat. *Stipendia*.

Haberias. Se toma tambien por bienes y haberes. En eſte ſentido es voz antiquada de Aragón. Lat. *Bona mobilia. Res familiares. Bona, orum.* Act. de Cort. de Arag. f. 62. Trapos de lana, de qualquiera ſuerte que fueren, ò otras mercaderias ò *haberias* que ſe acoſtumbran vender en el dito Regno de Aragon.

HABERIO. ſ. m. Las beſtias y demás coſas de que ſe ſirven los Paſtóres, Labradores y gente del campo para ſu oficio y miniſterio, y tambien para la proviſion y mantenimientos neceſſarios. Lat. *Utenſilia.* Tarif. de la Aduan. de Zarag. pl. 29. Precios de los *haberios* y ganádos grueſſos.

HABICHUELA. Veaſe Alubia.

HABIL. adj. de una term. Capaz inteligente y adequado para el manejo de qualquier exercicio, oficio ù miniſterio. Viene del Latino *Habilis*, que ſignifica eſto mismo. Argens. Maluc. lib. 2. pl. 71. Hombres rigidos, fuſtidóres del trabajo, y *habiles* para qualquiera traición.

Habil. Significa tambien agil, y pronto para executar lo que ſe le encarga ò manda: y aſsi ſe dice, Este criado es mui hábil para hacer lo que ſe le ordéna. Lat. *Promptus. Facilis.* Ov. Hiſt. Chil. lib. 8. cap. 8. Salieron mui guſtoſos de vér la repreſentacion y regocijos que hicieron unos niños de mui tierna edad, que admiraron, porque ſon mui *hábiles* y mui preſtos en lo que los imponen.

Habil. Se dice tambien del que eſtá en aptitúd y proporcion para recibir alguna coſa, y tiene las calidades que ſe requieren para ella: y aſsi ſe dice, Fulano eſtá hábil para ſuceder en el Mayorazgo, herencia, &c. Lat. *Aptus.* Manriq. Santor. lib. 2. Serm. 1. §. 3. En deſmarañándoſe uno de las coſas de aca, queda *hábil* para alcanzar y entender las de allá arriba.

HABILIDAD. ſ. f. Capacidad, deſtreza, acierto y prontitúd en las coſas que ſe deben hacer. Es del Latino *Habilitas.* Lat. *Facilitas. Agilitas. Dexteritas.* Grac. Mor. f. 183. Sobrabale experiencia, y no le faltaba *habilidád*.

Habilidad. Se toma tambien por gracia y deſtreza en executar alguna coſa, que ſe ha aprendido, y ſirve de adorno al ſugeto: como danzar, andar acaballo, tañer un inſtrumento, &c. Lat. *Facilitas. Gratia.*

Habilidad. Significa aſsimiſmo ligereza de manos en hacer juegos, hurtar, y otras coſas. Lat. *Agilitas dexteritas.*

Habilidad. Se entiende tambien la agilidad, proporcion y diſpoſicion que tienen los animales para executar lo que es de ſu provecho, conſervación ù defenſa. Lat. *Facultas. Solertia.* Fr. L. de Gran. Symb. part. 1. cap. 3. §. 8. Lo qual prueba, declarando como todas las coſas que tienen vida, eſtán perfectiſsimamente fabricadas, y proveidas de todas las *habilidades* neceſſarias para conſervarla.

HABILISSIMO, MA. adj. ſuperl. Mui hábil, diestro y experimentado. Lat. *Valde aptus, vel habilis.* Palaf. Virt. del Ind. cap. 16. Quanto à lo práctico y artes mechanicas ſon *habiliſſimos*.

HABILITACION. ſ. f. La accion de habilitar. Es del Latino *Habilitatio.* Lat. *Habilitatis, vel aptitudinis declaratio.* Lanuz. Hiſt. Arag. tom. 2. lib. 3. cap. 21. Para dar principio à las Cortes, otro que no ſea el mismo Rey, ha de preceder la *habilitación*, ſegun las leyes deſte Reino.

HABILITAR. v. a. Hacer hábil y capáz à alguno, y ponerle en eſtado de ſaber, para concurrir a algun examen. Formaſe del nombre Habil. Lat. *Habilitare. Capacem, vel habilem reddere.*

Habilitar. Se toma tambien por dár à alguno por capaz y apto para regir por si ſu hacienda, o ſervir algun empleo. Lat. *Habilem conſtituere.* Grac. Thucyd. lib. 5. cap. 6. Los declaron por inhabiles para poder tener honras y oficios, ni poder tractar ni contractar; aunque poco tiempo despues les *habilitaron*. Lanuz. Hiſt. Arag. tom. 2. lib. 3 cap. 21. Fué neceſſario que en las Cortes de Tarazóna ſe *habilitaſſe* primero la perſona de Don Andrés de Bobadilla, Arzobiſpo de Zaragoza, para que en ellas preſidieſſe.

Habilitar. En los concurſos à Prebendas ò Curátos, es dexar y declarar al que ha cumplido bien en la oposicion, por habil y acreedór à otra oposicion, ſin tener neceſsidad de hacer los exercicios que tiene yá hechos. Lat. *Capacem in poſterum declarare.*

HABILITADO, DA. part. paſſ. del verbo Habilitar en ſus acepciones. Lat. *Habilitatus. Habilis declaratus.* Fr. L. de Gran. Symb. part. 4. trat. 2. Dial. 8. §. 2. Con las quales el anima queda fortalecida, hermoſeada y *habilitada* para todo lo bueno.

HABITABLE. adj. de una term. Lo que es capáz de habitarſe. Viene del Latino *Habitabilis*, que ſignifica eſto miſmo. Comend. ſob. las 300. Copl. 34. Las otras dos..... porque participan del frio y del calór, ſon templadas y *habitables*. Pant. Vexam. 1. Que el cuerpo de la Luna es *habitáble*, tuvo por opinion la Eſcuela toda de Pythágoras.

HABITACION. ſ. f. El lugár ò caſa donde ſe mora ò vive. Viene del Latino *Habitatio*, que ſignifica eſto miſmo. Lat. *Domicilium.* Cast. Hiſt. S. Dom. tom. 2. lib. 2. cap. 25. Con promeſſa y obligacion de labrar junto à la dicha Igleſia una caſa, baſtante y cumplida para *habitación* y morada de los dichos quarenta Fráiles. Solis, Hiſt. de Nuev. Eſp. lib. 3. cap. 13. Por la parte interior de la muralla eſtaban las *habitaciónes* de los Sacerdotes.

Digitized by Google

HABITACIÓN. Se toma tambien por la parte de la casa que es à propósito para habitarse. Lat. *Habitatio. Sedes.* Pic. Just. f. 183. Esta casa, segun me pareció, tenia mui buena *habitación*, si se tomáran las sillas del choro.

HABITADOR. sm. El que vive ò reside en algun lugar ò casa. Lat. *Habitator. Incola.* Argens. Maluc. lib. 2. pl. 70. Los *habitadores* de Batochina de la banda del Norte, salváges, sin ley, sin Rey, sin poblaciones, viven en desiertos.

HABITAR. v. a. Vivir, morar en algun lugár ò casa. Viene del Latino *Habitare*, que significa esto mismo. Argens. Maluc. lib. 3. pl. 116. Son fertiles y habitables; pero condenadas hasta entonces à carecer de culto y uso de razón que las *habite*. Lop. Coron. Trag. f. 88.

Qué fiero Thrace el Bósporo habitára,
Que Troglodita Arábigo viviera
El roxo mar, que à una muger n'gára
Esta breve piedad antes que muera!

HABITADO, DA. part. pass. del verbo Habitar. Lo que está ocupado y se vive en ello de asiento. Lat. *Habitatus.*

HABITILLO. sm. Dimin. El hábito pequeño ù corto. Lat. *Curta vestis.* Navarr. Man, cap. 27. Y lo usan los Canonigos simples regiáres de España comunmente, que trahen un *habitillo* Monachál debaxo de las lobas.

HABITO. sm. El vestido ò trage que cada uno trahe segun su estádo, ministério ò Nación: y con particularidad se entiende por el que usan los Religiosos y Religiosas. Viene del Latino *Habitus, us.* Lat. *Vestis.* Bobad. Polit. lib. 1. cap. 3. num. 44. Conviene que el Corregidór se vista lustrosa y honradamente, y trahiga criados con buen *hábito*. Cast. Hist. de S. Dom. tom. 1. lib. 1. cap. 33. Mandó quitar à todos sus Fráiles las lobas y sobrepellices de Canonigos reglares que tenian, y los vistió de *hábitos* y escapularios blancos.

Habito. Vale tambien la facilidad que se tiene en qualquiera cosa que se hace ù dice, por repetirla muchas veces. Parr. Luz de Verd. Cath. part. 1. Plat. 14. *Hábito* adquirido llamamos aquella facilidad que conseguimos con repetir muchas veces à hacer una cosa.

Habito. Se llama tambien la insignia con que se distinguen las Ordenes Militáres: como son las de Santiago, Calatrava y Alcantara, San Juan, Montesa, Cirilto, Avis y otras, que cada una tiene diversa insignia. Lat. *Militarium ordinum insigne, is.* Bobad. Polit. lib. 1. cap. 3. num. 30. A cuya imitacion se dán oy los *hábitos* de las Ordenes Militáres en las Iglesias. Moret. Com. No puede ser. Jorn. 2.

Su Magestad me rogó
que este hábito *me pusiera:*
y yo por hacerle gusto
le acetè......

Habitos. El vestido que trahen los Eclesiásticos y Estudiantes, que ordinariamente consta de sotána y manteo. Lat. *Talares vestes ecclesiastice, vel scholares.* Cerv. Quix. tom. 1. cap. 11. Un dia remaneció vestido de pastór, con su ganádo y pellico, habiendose quitado los *hábitos* largos, que como escolár trahia.

HABITUACION. s. f. La costumbre de hacer alguna cosa. Lat. *Habitus.* Aldret. Antig. lib. 3. cap. 19. No hai Nación tan fiera y feróz en que la naturaleza no descúbra lo que hiciera, si la *habituación* del mal no la tuviera depravada. Escob. tom. 1. Preg. 288.

Que la mucha habituación
de largo tiempo passado,
para seguir la razón,
en esta buena intención
no me dexa libertado.

HABITUAL. adj. de una term. Lo que se hace, se padece, ò se posée con continuacion y por hábito. Lat. *Habitualis.* Argens. Annal. lib. 1. cap. 1. No embargante que se hizo su enfermedad *habitual*.

HABITUALIDAD. s. f. El estádo durable, ò permanéncia de los hábitos, ò cosas que perseveran como ellos. Lat. *Habitualitas.*

HABITUARSE. v. r. Hacer hábito, ò acostumbrarse à alguna cosa. Lat. *Assuescere.* Tejad. Leon Prodig. part. 1. Apol. 26. Sustentase pidiendo limosna, y pídela à los pobres que no se la pueden dar, para *habituarse* en la paciencia.

HABITUADO, DA. part. pass. del verbo Habituarse. Acostumbrado. Lat. *Assuetus.* Gil Gonz. Grand. de Madr. pl. 350. Por lo que repugnaban à nuestro gusto, *habituado* à vivir con las leyes de la opinión.

HABITUD. s. f. Relacion ò respecto que tiene una cosa à otra. Es voz Latina *Habitudo, inis.* Tosc. tom. 1. pl. 68. Razón es la *habitúd*, relacion ò respecto de una quantidad à otra del mesmo género.

HABLA. s. f. El Idioma ò Lengua con que se explican y dán à entender las cosas. Viene del verbo Hablar. Lat. *Idioma. Dialectus. Lingua.* Quev. Cuent. Dedicat. La *habla* que llamamos Castellana y Romance, tiene por dueños todas las Naciones.

Habla. Vale muchas veces razonamiento, oracion ò arenga. Lat. *Oratio.* Sant. Ter. Su Vid. cap. 32. Era esta visión con tan grandes efectos, y de tal manera esta *habla*, que me hacia el Señor, que yo no podía dudar que era él. Encin. Cancion. f. 50.

E acabado que propuso
la habla *que comenzó,*
una coróna me puso.

Habla. Se toma tambien por la misma locucion, ò palabras que se hablan. Lat. *Locutio. Verba.* Fr. L. de Gran. Symb. part. 1. cap. 3. §. 6. Mas su *habla* y testimonio es la orden invariable y la hermosura de ellas. Cot. Dial.

A la habla *tremulenta,*
turbada por senectúd,
yo la hago tan exenta,
que su tono representa
mui formada juventúd.

Estár en *habla*. Phrase que significa estár alguna cosa en concierto, tratar ò ir disponiendo algun negocio para su conclusion. Lat. *De re aliqua agere, vel aliquid agi.*

Es-

Digitized by Google

Estár sin *habla*, ò Perder el *habla*. Phraſe que ſe uſa para explicar que alguno eſta ya à los últimos de ſu vida, y para eſpirar. Lat. *Vocem privari*. QUEV. Mul. 5. bail. 1.

Y oliendo las entrepiernas
al Verdugo, perdió el habla.

Negar ò quitar el *habla*. Phraſe con que ſe dá à entender, que alguno mal ſatisfecho y ſentido de otro, con quien tenia trato y amiſtad, aunque ſe vean y le encuentre, no le habla ni trata con él. Lat. *Cum aliquo nec loqui velle. Verba negare alicui*. PARR. Luz de Verd. Cath. part. 2. Plat. 30. No ſé ſi puede haber hijo que à ſus padres les eche maldiciones, que les hable con aſpereza, ò que mui cariacontecido les *niegue el habla*. MONTES. Com. El Cab. de Olm. Jorn. 3.

Los que tan nobles nacémos,
aunque la muerte nos demos,
no nos quitamos el habla.

HABLADOR. ſ. m. El que habla mucho, ſin tiempo y con impertinencia. Lat. *Garrulus, i. Loquax*. ESPIN. Eſcud. Relac. 1. Deſc. 18. Para huir de un *habladór* deſtos, querria tener, no ſolo pies de galgo, ſino alas de paloma. ESQUIL. Rim. Cart. al Conde de Lemos.

Será razón quitarles las propinas,
Que por el grado de habladór *les tocan*.

HABLADÓR DE VENTAJA. Se llama vulgarmente al que habla tanto, que parece apuéſta con los otros, y à nadie quiere dar ventaja. Lat. *Nimius vel multus in loquendo. Qui intolerabili loquacitate eſt*. PANT. part. 2. Rom. 18.

Y digalo el borſelano
del prado, que en las palabras
ſuele traher poolevi,
ſiendo habladór de ventaja.

HABLADORCILLO. ſ. m. Dim. en la terminacion. El que habla mucho y ſin ſubſtancia. Lat. *Locululeij*. PIC. JUST. f. 218. Era gran *habladorcillo*, y por no perder la coſtumbre, quiſo vengarſe.

HABLADORISSIMO, MA. adj. ſuperl. Mui habladór. Lat. *Valdè loquax*. QUEV. Viſit. Otros *habladoriſimos* hablaban à cantaros.

HABLADURIA. ſ. f. El dicho que deſplace à otro, ò lo que ſe dice ſin preguntar y que no ſe quiere oir. Es voz ſenſible para aquel à quien ſe le dice ò reprehende. Lat. *Dictum impertinens vel improbum*.

HABLAR. v. a. Articular, proferir voces, explicarſe ù darſe à entender. Antiguamente ſe decia Fablar; pero oy ſuavizando la voz ſe dice Hablar, convertida la *F* en *H*. Viene del Latino *Fabulari*. Lat. *Fari. Sermocinare. Loqui*. FR. L. DE GRAN. Symb. part. 1. cap. 26. §. 4. Deſta manéra nos dió el Criadór facultad para *hablar*, y comunicar nueſtros penſamientos y conceptos à otros hombres. L. PUENT. Medit. part. 4. Medit. 33. punt. 2. El qual, ſin embargo deſta acogida, no le quiſo *hablar* ni reſponder palabra.

HABLAR. Se uſa tambien por decir abſolutamente: como Hablar diſparátes, necedades, &c. Lat. *Loqui. Effutire*.

HABLAR, Vale tambien razonar ò converſar. Lat. *Sermocinare*. PINC. Philoſ. Epiſt. 1. Fragm. 3. *Hablémos* pues de los mozos primero, y luego irémos à los años.

HABLAR. Significa tambien orar, hacer algun razonamiento con eſtudio: y aſsi ſe dice, el Abogado habló mui bien. Lat. *Dicere. Orare*.

HABLAR. Vale aſsimiſmo interceder y rogar por alguno, para que por medio del que habla conſiga lo que deſea ò ſolicita. Lat. *Pro aliquo loqui*. CERV. Nov. 8. pl. 248. Y como eſta pida à ſu hija *hable* à la hermana del Fraile, que *hable* à ſu hermano, que *hable* al Confeſſór, y el Confeſſór à la Monja, y la Monja guſte de dár un billete para el Corregidor.... ſin duda alguna ſe podrá eſperar buen ſuceſſo.

HABLAR. Se toma tambien por inſpirar, aviſár y amoneſtar, aunque ſea ſin voces: y en eſte ſentido ſe dice que habla Dios à alguno, quando le ſucede alguna fatalidad. Lat. *Animadvertere. Ad cor loqui*.

HABLAR. Vale tambien proferir algunas aves ciertas palabras que las enſeñan, imitando la voz humana. Lat. *Verba formare, pr. ferre*. HERR. Hiſt. Ind. Decad. 1. lib. 3. cap. 10. Hallaron otros Papagayos todos colorados, con algunas plumas en las alas todas azules y algunas negras; pero no *hablan* ni tienen mas de la viſta.

HABLAR A BORBOTÓNES. Phraſe que explica lo apreſurado de hablar en algun ſugéto, que parece lo quiere decir todo de una vez, por lo qual ſe atropella. Lat. *Verba celeriter vel volubiliter effundere*.

HABLAR A BULTO, Ò A TIENTO. Phraſe con que ſe reprehende à alguno de que lo que dice es ſin fundamento ni noticia, y ſolo por imaginária, y ſin ſeguridad. Lat. *In incertum loqui*. MORET. Com. El defenſor de ſu agravio. Jorn. 2.

Qué le diré diſculto,
mas nada, que ſoi diſcreto:
pues iréme con efecto,
que un diſcreto no habla à bulto.

HABLAR A CHORROS. Lo miſmo que Hablar à borbotónes.

HABLAR A DESTAJO, Phraſe vulgar, que vale hablar mucho, y ſin reparar en lo que ſe dice. Lat. *Nimis ineptèque loqui, vel effutire*. PIC. JUST. f. 78. Yá no quiero callar, como haſta aqui he hecho; mas por vér que no dexas hacer baza, y que *hablas à deſtájo*, quiero decirlo.

HABLAR AL AIRE. Hablar ſin fundamento y lo que no viene à propóſito. Lat. *Vanè ineptèque loqui*.

HABLAR AL ALMA. Phraſe que vale decir à alguno lo que le conviene, deſnudamente y ſin contemplacion, ni reparar en que lo ſienta. Lat. *Proficuè planèque alicui loqui vel rem aperire*.

HABLAR A LA MANO. Cortar el diſcurſo à otro, impedirle con palabras la profecucion de lo que eſtaba diciendo. Lat. *Sermonem abrumpere*. PIC. JUST. f. 25. Enojéme de que à tan mal tiempo, como era al punto que tomaba la

Digitized by Google

pluma en la mano para sacar mis partos à luz, me *hablassen à la mano*.

Hablar al caso. Decir alguna cosa al propósito de lo que se trata, razonar con propriedad y acierto. Lat. *Propriè vel aptè loqui.*

Hablar al gusto, ò al paladar. Vale decirle à otro lo que le dà gusto ù deléite, ò hablar conforme à su deseo, asségurandole la facilidad, ò la consecución de lo que pretende. Lat. *Ad alicujus voluptatem loqui.*

Hablar a los perros. Phrase de la caza, que significa avisarlos de lo que han de hacer, quando descubren ò sienten la pieza, à lo que están enseñados, y no la levantan sin que se les avise ò mande. Lat. *Canes alloqui vel imperare.*

Hablar alto. Demás del sentido recto: vale explicarse con animosidad en alguna cosa, denotando enójo, ò mucha razón para lo que se dice. Lat. *Confidenter loqui, vel aurè.*

Hablar a tontas y a locas. Phrase que significa hablar sin reflexion, y lo primero que se viene à la boca, aunque sea disparate. Lat. *Quidquid in buccam venerit garrire, effutire.*

Hablar a una muger. Tratarla ilícita y desonestamente. Lat. *Mulierem illicitè vel impudicè alloqui.*

Hablara yo para mañana. Phrase con que se nota, que alguno no se ha explicado en tiempo, sobre lo que le importa. Lat. *Eandem aliquando loqui debere.* Pic. Just. f. 173. Me di una palmada en la frente, y dixe, *hablára yo para mañána.*

Hablar bien. Ser cortés y comedido con todos en lo que se habla ù dice. Lat. *Civilitèr, modestèque loqui.*

Hablar bien. Significa assimismo explicarse con voces proprias y elegantes segun la matéria de que se trata. Lat. *Propriè, politè, vel castigatè loqui.* Pic. Just. f. 17. Con los discretos *hablo bien*; y con los necios hablo en necio, para que me entiendan.

Hablar claro. Decir su sentir desnudamente y sin adulación, y algunas veces con desahogo. Lat. *Apertè vel clarè loqui, vel aliquid dicere.* Solis, Com. El amor al uso. Jorn. 3.

Válgame Dios, qué gran fuerza
trahe consigo el hablar claro!

Hablar con Dios. Lo mismo que Orar. Lat. *Orare. Preces ad Deum fundere.*

Hablar con el diablo. Phrase que se dice de la persona que todo lo sabe, aunque sea lo mas secréto: y por ponderacion se dice, que el diablo se lo avisa ò enseña. Lat. *Valdè callidum & versutum esse.*

Hablar con lengua de plata. Pretender ò solicitar alguna cosa por medio de los dones ù dadivas. Lat. *Donis vel nummis loqui.*

Hablar con los ojos. Dár à entender con alguna mirada ò seña de ojo, lo que se quiere decir à otro. Lat. *Oculis aliquid innuere.*

Hablar de burlas ò chanza. Es hablar algunas cosas, que aunque parezca de veras, no lo son, sino fingir que se dicen como tales. Lat. *Non seriò loqui.*

Hablar de hilvan. Razonar atropelladamente, hablar de priesa, à imitacion de los Sastres, que quando tienen mucho que hacer, en lugar de coser hilvanan. Lat. *Verba indefinenter necterc.* Quev. Visit. Unos *hablaban de hilván*, otros à borbotónes, otros à chorretadas.

Hablar de la mar. Phrase con que vulgarmente se dá à entender, que alguna cosa es imposible en la execucion ò en la inteligencia: y algunas veces se usa de ella como hypérbole ò ponderacion. Lat. *Difficilia expetere. In immensum loqui.*

Hablar de manos. Phrase que se usa para explicar que alguno manotéa mucho quando habla: y tambien se dice del que las tiene mui prontas para pegar y castigar. Lat. *Actionibus, vel ictibus se explicare.*

Hablar de memoria, ù de cabeza. Phrase con que se dá à entender, que lo que se dice es sin reflexión ni conocimiento, y que se habla solo lo primero que se ofrece à la imaginacion. Lat. *Inconsideratè loqui.*

Hablar de talanquera. Phrase vulgar con que se dá à entender la facilidad con que algunos, estando en lugar seguro y sin peligro, juzgan y murmuran de las acciones de aquellos que están obrando cosas de valór y peligrosas: como sucede à los que están en los tablados, ventánas ò talanquéras, que murmuran en las fiestas de toros à los que están expuestos al riesgo, toreando en la plaza. Lat. *Extra periculum garrire.*

Hablar de tejas abaxo. Se dice quando lo que se habla es naturál, y que puede suceder en el mundo, dexando aparte la voluntad de Dios, ò sus juicios, que pueden ser diversos de lo que se está pensando ò tratando. Lat. *De ijs quæ nostra sunt sermonem esse.*

Hablar de veras. Es quando lo que se dice es con ánimo de que se entienda como se dice, y no se crea es solo por hablar: y muchas veces denóta enójo ò sentimiento en el que lo dice. Lat. *Seriò loqui.*

Hablar de vicio. Phrase con que se explica, que lo que alguno dice no es de intento, sino que habla por costumbre y sin reflexion. Lat. *Præter modum ex habitu loqui.*

Hablar en comun. Se dice quando lo que se habla no tiene objéto determinado; sino que es general y habla con todos. Lat. *Indefinitè loqui.*

Hablar en Griego, en algarabia, &c. Phrases con que se dá à entender que alguno se explica de modo que no le entienden, por lo extraño de las voces, ò por la confusion de los discursos. Lat. *Confusim loqui.*

Hablar en publico. Hacer funcion pública, en que es menester hablar. Lat. *Pro rostris dicere.*

Hablar entre dientes. Vease Dientes.

Hablar entre si, ò consigo. Hablar preguntandose y respondiendose, como si conversára con otro: vicio que tienen muchos, y que es reparable. Lat. *Secum ipso loqui.*

Hablar gordo. Vease Gordo.

Hablar las piedras ò las paredes. Phrase que

Digitized by Google

que dá à entender, que lo mal hecho lo vocéa hasta lo insensible: y por lo mismo se debe siempre obrar bien. Lat. *Etiam saxa parietesque loquuntur.*

HABLARLO TODO. No tener secréto en nada, ò no saber callar. Lat. *Stomachum evomere. Tacere nequire. Tacenda vulgari.*

HABLAR PASSO, HABLAR QUEDO, Ò HABLAR BAXO. Phrases que significan decir las cosas de modo que no entiendan otros lo que se habla: y tambien advertir no se haga ruido con la voz à algun enfermo, o persona que está durmiendo, o à otra à quien puede causar embarazo. Lat. *Submissa voce loqui.* CORR. Argen. lib. 4. f. 183. *Habiaba tan quedo* Selenia con Radirobanes, que no pudo Argenis percebir nada de lo que trataban.

HABLAR POR ALGUNO, Ò POR MUCHOS. Tomar uno la voz por otro, ò por una comunidad ò cuerpo, para decir en nombre de todos lo que se ofrece ò pide. Lat. *Alicujus, vel aliquorum nomine orare, vel loqui: Eorum vocem ferre.*

HABLAR POR CERBATANA. Vease Cerbatána.

HABLAR POR DETRAS Ò A LAS ESPALDAS. Decir contra alguno en ausencia lo que no se le diria cara à cara. Lat. *Contra absentem mutire, vel susurrare.*

HABLAR POR HABLAR. Decir alguna cosa sin fundamento ni substáncia, y sin venir al caso. Lat. *Nihil præter verba esse.*

HABLAR POR LA MANO. Invencion que se ha hallado, para darse à entender desde lejos sin hablar: la qual se reduce à haber formado un abecedario con diferentes figúras, que se forman con los dedos de la mano, teniendo cada letra su figura particular. Lat. *Etiam manu figuratis loqui.* HORTENS. Paneg. pl. 297. Que *por las manos* tambien, y mejor por los ojos, dicen Santos y profanos que se suelen los amigos *hablar*.

HABLAR POR LAS COYUNTURAS. Vease Coyuntúra.

HABLAR POR LAS NARICES. Se dice del que ganguéa, ò el que habla de modo, que mas parece sale el eco por las narices, que por la boca. Lat. *Gannire.*

HABLAR POR SEÑAS. Explicarse con ademánes y gestos, en lo que se quiere dar à entender, para que otros no lo perciban ni sepan. Lat. *Nutibus vel signis loqui.*

HABLAR RECIO. Además del sentido recto de levantar la voz, significa decir claramente y con enójo su sentir. Lat. *Planè, vel durè loqui.*

HABLARSE ALGUNA COSA. Publicarse y esparcirse, de forma que todos la sepan, y sea comun entre la gente, la qual antes estaba oculta ò ignorada. Lat. *Vulgari. De re aliqua publicum sermonem esse.*

HABLARSELO TODO. Se dice quando alguno en un negocio ò conversácion habla tanto, que no dexa lugár para que hablen los demás. Lat. *Indefinenter verba fundere.*

Cada uno *habla* como quien es. Phrase que dá à entender, que conforme es la crianza ò nacimiento de cada uno, assi es su modo y porte en las cosas. Lat. *Pro sua vitæ ratione quivis sermonem instituit. Sibi similis quisque loquitur.*

Dár que *hablar*. Ser motivo, por alguna accion desordenada, o por vivir licenciosamente, à que murmuren otros, ò tengan que decir contra una persona. Lat. *Vulgo sermonem dare. Colloquendi ansam suggerere.*

De la abundancia del corazón *habla* la boca. Phrase proverbial, que enseña que las passiones que hai en el ánimo, suelen regularmente darse à entender por las palabras. Lat. *Ex abundantia cordis os loquitur.*

Es *hablar* por demas. Phrase que dá à entender, que es inútil lo que se dice ò reprehende à alguno: porque no le hace impresion ni aprovecha. Lat. *Inutiliter, vanque loqui. Surdo canere.*

Estár *hablando*. Phrase que exagéra la propriedad y hermosúra de alguna cosa inanimada: como Pintúra, estátua, &c. que se dá à entender que parece está hablando segun su primór y viveza. Lat. *Vocem emittendam videri.*

Hacer *hablar*. Phrase que además del sentido recto de preciśar à alguno a que responda ù diga lo que se le ofrece: metaphoricamente se usa quando se toca un instrumento con viveza y alma, que por ponderacion se dice que le hacen hablar. Lat. *Canorè vel modis vocalibus instrumenta musica pulsare, vel inflare.* Pic. Just. f. 40. *Hacia hablar* à un tamborino, dado que algunas veces huvo menester hacerle que callasse algunas tamborilladas.

Mire como *habla*, o lo que *habla*, o con quien *habla*. Phrases de enojo, para advertir a alguno de que oferde con lo que dice, o le puede causar daño y perjuicio. Lat. *Comiter loquari*, vel *Bona verba quæso.*

Mire quien *habla*. Phrase con que se le nota à alguno del defecto mismo de que él habla contra otro: ò con que se le advierte que no debe hablar en las circunstancias o en la matéria de que se trata. Lat. *Improtus, obscurus, vel impar cum sit, loqui audet.*

No dexar que *hablar*. Phrase que vale lo mismo que convencer à uno: y assi se dice, Me dió tales disculpas, que no me dexó que hablar. Lat. *Verbis convincere. Vero silentium imponere alicui.*

No *hablarse*. Quitarse algunos la comunicación que antes tenian, por haberse enemistado. Lat. *Verba negare inimicitiæ causâ.*

No me hagas *hablar*. Phrase que sirve de amenaza, quando uno tiene que decir de otro alguna cosa que sentirá oir. Lat. *Ne fermonem excites.*

No se *hable* mas en ello. Phrase con que se significa que alguno discurso ò negócio de que se trata, ò algun disgusto que se ha tenido entre algunos, se atája y compóne para que no se prosiga en él: y tambien se dice quando se dá una cosa yá por hecha y ajustada. Lat. *Silentium huic rei imponendum est. De hac re ultra nullus sit sermo.*

Quien

Digitized by Google

Quien mucho *habla* mucho yerra. Modo de hablar, que dà à entender que las pocas palabras aprovechan mucho al hombre: pues tiene menos ocasiones de errar y ser conocido. Lat. *In multiloquio non deerit error, vel vitium.*

HABLANTE. part. act. del verbo Hablar. El que habla: y regularmente el que habla mucho. Lat. *Loquax.* Pic. Just. f. 17. El Dios Mercurio era el Dios de los discretos, de los facetos, de los graciosos y bien *hablantes*.

HABLADO, DA. part. pass. del verbo Hablar en sus acepciones.

HABLATISTA. s.m. Lo mismo que Habladór. Es voz jocosa y de poco uso. Alfar. part. 1. lib. 2. cap. 3. Y creo debe de ser el Oficial del barbéro, que suelen ser climáticos *habiatistas*.

HABLILLA. s. f. Cuento que no tiene fundamento, mentira que semeja à la verdad, historia fabulosa. Lat. *Fabula.* Grac. Mor. f. 125. Platón amonestaba à las amas, que no cantassen y no dixessen à los niños *hablillas* ò cantares vanos y frios. Puent. Conven. lib. 2. cap. 18. §. 4. Dello se echa de vér que es *hablilla* lo que se dice destos Israelitas encerrados.

HACA. s. f. Caballo pequeño, que de su naturaleza y casta no tiene la estatura de los demás caballos. Covarr. dice se llamó assi del Latino *Falx, cis*, que significa la hoz, por ser cortadas ù defalcadas de su ordinario cuerpo, y que de *Falx* le dixo *Falca*, y de allí *Faca*, y luego Haca. Lat. *Mannus.* Cerv. Quix. tom. 1. cap. 15. Andaban por aquel valle paciendo una manada de *hacas* gancianas.

Qué *haca* morena? Phrase jocosa y baxa, para despreciar alguna cosa que se dice, ò alguna persona de quien se habla. Lat. *Quid res vel boni?*

HACANEA. s. f. Caballo algo mayor que las hacas, y menór que los caballos. Covarr. dice que es voz Italiana, y que este género de caballos vienen de Inglaterra y de Polonia. Lat. *Equus Britannicus, vel Polonus.* Illesc. Hist. Pontif. lib. 6. cap. 26. §. 10. Iban luego tras las banderas muchas *hacanéas* y quartagos, blancos y de diversas colóres. Cerv. Quix. tom. 2. cap. 10. Picando à su *hacanéa* con un aguijón que en un palo trahia, dió à correr por el prado adelante.

HACECITO. s.m. Dimin. El haz pequeño. Lat. *Fasciculus.* L. Grac. Comulgad. Medit. 27. *Hacecito* de myrrha fué mi amado quando perdido.

HACEDERO, RA. adj. Facil, razonable, y que no tiene inconveniente ni repáro en hacerse ò concederse. Lat. *Facilibilis.* Cerv. Quix. tom. 2. cap. 21. En altas voces dixo que Basilio pedia una cosa mui justa y puesta en razón, y además mui *hacedéra*.

HACEDOR. s.m. El autór de alguna cosa, el que la fabrica por sus proprias manos: y universalmente es atributo que solo pertenece à Dios como Autór y Criadór de todas las cosas. Lat. *Author, is. Fabricator, is.* Rscop. lib. 7. tit. 13. l. 1. Mandé llamar sobre ello à algunos Maestros y *hacedóres* de los dichos paños. Fr. L. de Gran. Symb. part. 1. cap. 3. §. 7. Quien habia de ser poderoso para producir de una matéria tan simple, tanta muchedumbre de cosas tan diversas, sino solo aquel potentissimo *Hacedór*?

Hacedór. Significa tambien la persóna que tiene à su cuidado la administracion de alguna hacienda, yá sea de campo, ganado ù otras grangerias. Lat. *Factor, oris.* Navarr. Man. cap. 17. Por las déudas que debe el tutór al pupilo, ò el heredero al legatário, ò el *hacedór* de negocios del ausente sin su mandado.

Hacedór. Se llama assimismo el que obra y trabaja con agilidad, eficácia y prontitud en alguna linea. Lat. *Vividè & promptè agens.* Lanuz. Hist. Arag. tom. 1. lib. 1. cap. 7. Escapó por gran ventúra vivo, por ir desconocido en un caballo morcillo, tuerto y pequeños pero *hacedór* y para mucho.

HACENDAR. v.a. Dár ò conferir el dominio de haciendas ò bienes raices: lo que hacian frequentemente los Reyes con los Conquistadores de alguna Provincia. Lat. *Prædiis vel fundis dotare.*

Hacendarse. Vale tambien comprar hacienda para arraigarse en alguna parte. Lat. *Fundos & prædia sibi comparare.*

HACENDADO, DA. part. pass. del verbo Hacendar. Rico, acomodado, y que tiene muchos bienes y hacienda. Lat. *Dives fundis, agris, vel aliis bonis.* Hortens. Quar. f. 75. Con quantas circunstancias pudo pedir un labradór codicioso, y gastar un *hacendado*. Baren, Guerr. de Fland. pl. 264. Otros mas *hacendados* sufrian de mala gana verse desacomodados.

HACENDILLA. s. f. Dimin. de Hacienda. La labór ò trabajo que se hace de poca importancia. Tómase regularmente por la de las mugeres que llevan la labór à las visitas. Lat. *Levis labor vel opera.* Pic. Just. f. 143. Pero si voi sin manto à mi casa, y sin la *hacendilla* que traxe aqui para entretenerme algunos dias, qué he de hacer?

HACENDOSILLO, LLA. adj. Dimin. Bullicioso y cuidadoso de hacer lo que está à su cuidado con viveza. Lat. *Operosus. Sedulus.* Pic. Just. f. 163. Y como yo era *hacendosilla* y codiciosa destas piezas, piqué en el anzuelo.

HACENDOSO, SA. adj. Solícito y diligente en hacer las diligencias de su provecho, ò lo que se fia à su cuidado. Lat. *Operosus. Sedulus. Laboriosus.* Torr. Trad. de Oven. tom. 1. pl. 209.

De la lealtad de tu espósa
con poca razon te quejas,
pues ella no hace otra cosa
que urdir tramas hacendósa,
quando te vás y la dexas.

HACENDUELA. s. f. Dimin. Lo mismo que Hacendilla. M. Agred. tom. 3. num. 404. Previno la casa, limpió el suelo que habian de hollar las Sagradas plantas, y preparó otras *hacenduelas*.

HA-

Digitized by Google

HACER. v. a. Fabricar, formar alguna cosa, dandola la figura, norma y traza que debe tener. Tiene las anomalías de mudar la *c* en *g* en algunas personas de los tiempos presentes: como Yo hago, tu hagas, aquel haga: en otros muda la *a* en *i*: como hice, hiciera, hiciesse: en otros muda la *e* en *r*: como haré, haría, y en el imperativo se dice Haz. Viene del Latino *Facere*, que significa lo mismo, por cuya razón se debe escribir con *c*, aunque mui regularmente se halla escrito con *z*, diciendo Hazer. AMBR. MOR. lib. 15. cap. 8. El Rey *hizo* dentro deste Castillo una rica Iglesia, con hermosos mármoles. INC. GARCIL. Hist. de la Flor. lib. 3. cap. 15. *Hacen* estos Indios unas esteras pulidas, y mui bien texidas.

HACER. Vale tambien producir y dár el primer sér à alguna cosa. Lat. *Producere. Efficere. Formare.* MEND. Vid. de N. Señora. Copl. 511.

Porque hace *Dios, le compiten*
el hacer en un que hacemos,
que los malos que hacer *pueden,*
á Dios desbaran en ello.

HACER. Significa tambien executar, poner en obra alguna cosa, cometer algun delito. Lat. *Patrare. Perpetrare. Exequi.* RECOP. lib. 4. tit. 23. l. 7. Mandamos, que ninguno de los Alguaciles de la nuestra Casa y Corte y Chancillería, ni de las otras Justicias, prenda persona alguna sin mandamiento, salvo el que hallaren *haciendo* delito. ARGENS. Maluc. lib. 5. pl. 174. No osaron aguardar sus carcóss, y recogieronse à los primeros tiros, que lo pueden *hacer* sin daño.

HACER. En lo moral vale dár el sér intelectual, ò formar algo con la imaginacion, ò concebirlo en ella: como hacer concepto, hacer entes de razón, &c. Lat. *Efformare. Effingere. Componere.*

HACER. Vale tambien llenar ò cumplir el número de alguna cosa: como Oy hace años, ò tantos años que sucedió tal cosa: y al contar se usa mucho deste verbo en esta acepcion: como Cinco y siete hacen doce. Lat. *Explere. Complere.* AMBR. MOR. Descripc. de Esp. Junto despues todo lo de las tres Provincias, viene à *hacer* suma de mas de seis millónes.

HACER. Se toma tambien por trabajar en qualquier materia que sea: y en este sentido, no hacer cosa, vale no trabajar ò estar ocioso: como Hacer algo vale lo contrario, y no tener que hacer, vale no tener que trabajar. Lat. *Agere. Operari.*

HACER. Significa asimismo importar ò convenir: y en este sentido se dice esto hace ò no hace al caso. Lat. *Facere. Esse ad rem.* ALDRET. Antig. lib. 3. cap. 20. De lo mucho que de ellos escribió Herodoto, traheré algo, y lo demás por no *hacer* al propósito, se quedará. MANRIQ. Santor. lib. 1. Serm. 4. §. 1. Quedese esta exposicion assi perdida: y vamos à la que *hace* à nuestro intento.

HACER. Vale tambien crecer, aumentarse y irse adelantando para llegar al estado de perfeccion que cada cosa debe ò pretende tener: como Hacer los árboles, los sembrados, ha, cerse el vino, &c. Lat. *Augeri. Perfici.*

HACER. Vale tambien obrar en favor ò en contra de alguno, poniendo los medios para conseguir algun fin, ò para impedirle: y assi se dice, No le quedó à Fulano mas que hacer, ò hizo quanto pudo. Lat. *Pro aliquo facere, agere: illi favere.*

HACER. Se toma assimismo por dár ò conceder lo que se pide ò necessita. Lat. *Facere. Concedere.* CAST. Hist. S. Dom. tom. 2. lib. 2. cap. 6. Al Convento de Florencia *hizo* limosnas mui grandes.

HACER. Significa tambien incluir ò caber: como Esta tinaja hace tantas arrobas, este frasco hace tantas azumbres, &c. Lat. *Capere. Accipere. Includere.*

HACER. Vale tambien causar ù ocasionar: como hacer gasto, hacer coitas, hacer sombra, hacer humo, &c. Lat. *Parere. Gignere.*

HACER. Se toma tambien por resolver ù determinar: y en este sentido se dice Dios lo hizo, los Jueces lo hicieron. Lat. *Absolvere. Efficere.*

HACER. Significa assimismo disponer, componer ù aderezar: como Hacer la comida, la olla, la alforja, &c. Lat. *Componere. Disponere. Præparare.*

HACER. Vale tambien juzgar, creer, ò considerar. Lat. *Credere. Existimare.* CERV. NOV. 21. pl. 341. Como quien oi que le *hacia* en Flandes, antes terciando allá la pica, que arrastrando aquí la espada.

HACER. Significa tambien existir actualmente, ò haber alguna cosa: como Hacer frio, hacer lodos, &c. Lat. *Instare. Inesse. Esse.*

HACER. Se toma tambien por componer ò perficionar: como Esta pipa hace buen vino, ò esta caxa hace buen tabaco. Lat. *Perficere.*

HACER. Equivále tambien à corresponder, concordar, venir bien una cosa con otra: y en este sentido se dice, Esto, ò aquello hace aqui bien, ò Esto no hace con aquello. Lat. *Respondere. Concordare.*

HACER. Vale assimismo Juntar, congregar ò convocar: como Hacer gente, hacer auditório, &c. Lat. *Advocare. Struere. Convocare.* QUEV. Tacañ. cap. 4. Sacó al pobre viejo, que dormia, debaxo de los pies unas alforjas, y desenvolviendolas halló una caxa, y como si fuera de guerra *hizo* gente.

HACER. Significa tambien acostumbrar ò habituar à alguno, y mas comunmente se dice Hacerse: como Hacer un caballo al fuego, hacerse al frio. Lat. *Assuefacere.*

HACER. En la Volatería vale enseñar ò industriar las aves de caza. Lat. *Instruere.* CIENF. Vid. de S. Borj. lib. 2. cap. 20. Tenia en un camarin muchas especies destos paxaros animosos..... y tanta destreza en *hacer* los halcones y en remplarlos, que daba envidia aun à los cazadores mas peritos.

HACER. Vale tambien en la Volatería cortar con arte: y assi se dice, Hacer el pico, hacer las uñas à las aves. Lat. *Formare. Componere.*

Zu-

Digitized by Google

Zuñig. Cetrer. cap. 34. No se debe descuidar el cazadór, que quiere meter su ave en la muda, de *hacerle* el pico y las uñas. Vall. Cetrer. cap. 22. Pero hecho, ponerlo han en la muda; pero *hagasele* primero el pico, porque estando en ella les suele crecer tanto, que no pueden comer bien....es menester que se lo *hagan* antes que entre en ella.

Hacer. Se usa entre los tahures y jugadóres, quando juegan y tienen poco dinero delante, ò corto resto para la parada que han hecho, dicen Hago para todo, esto es asseguro el dinero como si estuviera presente. Lat. *Pecuniæ cautionem facere. Securitatem spondere.*

Hacer. Junto con los romances de algunos verbos, vale obligar ò precisar: como Hacer quedar, hacer venir. Y otras veces vale Ser motivo, causa ù ocasion de que suceda lo que los verbos significan: como Hacer reir, hacer caer, &c. Lat. *Cogere.* Recop. lib. 2. tit. 6. l. 20. cap. 14. Y el que estuviere sin justa causa, ò mal entretenido.... le *haga* salir de la Corte. Ponc. Quar. tom. 2. Serm. 5. §. 2. La falta de charidad os *hace* juzgar de aquella suerte.

Hacer. Junto con algunos nombres significa actual exercicio de los verbos que se forman de los tales nombres à que corresponden: como Hacer estimacion vale estimar, hacer gastos, gastar: hacer burla, burlarse, &c. Y otras veces reducir una cosa ò ponerla en el estado de lo que significan los nombres: como Hacer pedazos, trozos, migajas, &c. Otras vèces vale usar ò valerse de lo que los nombres significan: como Hacer señas, gestos, figuras, &c.

Hacer. Junto con algunos nombres de oficios y la preposicion De, vale exercer los tales oficios como si los tuviera, ò fuera de ellos el que los exerce: como Hacer de Escribano, &c. Lat. *Facere. Gerere. Agere.*

Hacer. Junto con la particula A y algunos nombres, vale estar dispuesto y pronto para admitir ò recibir lo que los nombres significan, ò inclinarse à ello: y en este sentido se usa la phrase Hacer à todo, esto es estár en disposicion de admitir qualquier cosa, ò qualquier especie. Lat. *Planè velle. Prompto animo esse.*

Hacer. Junto con las particulas *De*, ò *Se*, ò con los articulos *El, la, lo*, vale unas veces fingir lo que significan los nombres con quien se juntan: como Hacer del bobo, ò hacerse bobo: y otras veces blasonar ò hacer ostentacion de lo que los nombres significan: como Hacer del hombre, ò hacerse grande hombre. Lat. *Fingere. Agere. Jactare.* Hern. Eneid. lib. 1.

Allá en sus peñas haga él del valiente,
Mande en vuestras cavernas noche y dia.

Hacer. Junto con los articulos *El, la, lo*, y algunos nombres significa exercer actualmente lo que los nombres significan, y las mas veces representarlo: como en las farsas hacer el Rey, el gracioso, el bobo. Dicese freqüentemente Hacer el papel de Gracioso, de Rey, de bobo, &c. Lat. *Agere.* Cerv. Quix. tom. 2. cap. 11. Soi una de las principales figúras del auto: porque *hago* en esta Compañia los primeros papeles.

Hacer. Junto con la particula Por, y los romances de algunos verbos, vale poner cuidado y diligencia para la execucion de lo que los vérbos significan: como Hacer por llegar, hacer por venir. Y tambien en este sentido suele juntarse con la particula *Para*: como Hacer para salvarse, hacer para sí. Lat. *Agere. Curam adhibere.*

Hacer. Junto con los nombres Chunga, chacota, chanza, burla, fiesta, &c. vale despreciar, ò no hacer caso de lo que se hace ù dice: y freqüentemente se le añade el articulo *Lo*: como Hacerlo chunga ò fiesta, &c. Lat. *Habere pro. Facere.*

Hacer. Junto con las voces La gata, la guaya, la de rengo, la encorvada, la seráphica, la turca, &c. vale fingir ò la enfermedad que no se padece, ò afectar la virtud que no se tiene. Lat. *Simulare. Fingere.*

Hacer. Junto con el pronombre Un, una, y algunos nombres, da mas fuerza y mayor viveza, ò pondéra y agrava lo que los nombres significan, ò la execucion de ello: como Hacer un exemplar, un mal hecho, &c. Lat. *Facere equidem, vel verò.*

Hacerse. Además de usarse como pasiva en todas las acepciones: significa tambien apartarse ù desviarse: como Hacerse atras, à un lado, &c. Lat. *Discedere. A loco desistere.* Argens. Maluc. lib. 6. pl. 211. Dió libertad al Religioso y à todos los Indios que llevaban presos, echandolos en tierra con el batel, y los Chinos *se hicieron* à lo largo.

Hacemos algo. Phrase familiar con que uno incita à otro, à que entre en algun negocio que tiene con él, ò à venir à la conclusion de algun contrato. Lat. *Agimus nè?* Cald. Com. Agradecer y no amar. Jorn. 1.

Hacemos algo *en los ocho*?

Hacer agua. Prevenirse los navíos del agua que necesitan para el tiempo de su navegación. Lat. *Dulcem aquam convehere, subvehere in navem.* Argens. Maluc. lib. 6. pl. 209. Tomaron tierra en el Puerto que llaman Sinay, donde faltaron los Chinos en tierra para *hacer agua.*

Hacer aguas. Vease Agua.

Hacer aire. Transiaticamente vale hacer mal tercio à alguno, ò castigarle. Lat. *Officere. Ladere. Impetere. Impellere.*

Hacer alarde. Además del sentido recto de passar muestra ò revista à las tropas: transiaticamente vale hacer ostentacion, jactancia ò vanagloria de alguna cosa: y ordinariamente se toma à mala parte. Lat. *Ostentare. Jactare.* Pic. Just. f. 15. Para que en la historia, donde *hago alarde* de algunos empleos del mio, fuerades tan felice pronóstico como yo deseo.

Hacer alto. Además del sentido recto de pararse el exército: significa tambien pararse y hacer pausa en algun negocio o cosa de que se trata. Lat. *Sistere.*

Ha-

Digitized by Google

HACER A PLUMA Y A PELO. Phraſe que ſignifica eſtar diſpueſto à admitir y recibir todo lo que ſe ofrezca, de qualquier eſpecie que ſea, con aluſion à las aves y à la caza de animales. Lat. *Ad omnia recipienda paratum eſſe. Quidquid venerit non renuere.*

HACER ASCOS. Veaſe Aſco.

HACER BIEN. Beneficiar, contribuir con buenas obras o palabras al ſocorro o alivio de alguna perſona o neceſsidad. Tómase abſolutamente por dár limoſna. Lat. *Benefacere. Eleemoſynam largiri.* HORTENS. Quar. f. 20. Y ſobre no *hacerme bien*, quiere quitarme el entendimiento.

HACER BODOQUES. Phraſe familiár, que vale eſtar enterrado. Lat. *Terra premi*, vel *Humatum eſſe.*

HACER BOLAS. Veaſe Bola.

HACER BUENA LA VENTA. Aſſegurarla, darla por buena y valedéra, que no tiene vicio, ni malicia. Lat. *Rei venditæ vitium præſtare.*

HACER BUENA OBRA. Executar alguna coſa de que reſulte beneficio o utilidad à otro: como Hacer mala obra vale hacer coſa que ſe oponga al fin, intento, o utilidad. Dícese de las miſmas coſas que ayudan o impiden lo que ſe pretende. Lat. *Adjutorio, vel auxilio eſſe* vel è contra. *Officere. Impedimento eſſe.*

HACER BUENA O MALA HARINA. Obrar, u decir bien o mal. Lat. *Bonam, vel malam farinam facere.* CANC. Obr. Poet. Satyr. à una alcahueta.

Que de todos ſus molinos
ninguno hace buena harina.

HACER BUENAS O MALAS MIGAS. Phraſe que ſignifica avenirſe bien o mal, conformar o no conformar en el genio y modo de obrar. Lat. *Animi vel factis convenire, vel ſecus.*

HACER CABEZA. Veaſe Cabéza.

HACER CAMA. Veaſe Cama.

HACER CARA, FRENTE, O ROSTRO. Volverſe al enemigo para eſperarle y reſiſtirle: y tambien admitir con guſto y aceptar alguna coſa que ſe dá o propone, inclinandoſe à ello. Lat. *In faciem reſiſtere vel obſiſtere.* HERR. Hiſt. Ind. Decad. 8. lib. 1. cap. 11. Diego Centeno con los mejores ſoldados, *hacia roſtro* en la retaguarda.

HACER CARNE Y SANGRE ALGUNA COSA. Veaſe Carne.

HACER CASA O SU CASA. Veaſe Caſa.

HACER CASO. Veaſe Caſo.

HACER CENTINELA. Veaſe Centinéla.

HACER CHOZ. Dicen los muchachos en el juego del bote, quando ſe meten todos los ochavos con que ſe tira. Lat. *Uno ictu ſcrobulum implere.*

HACER CHOZ. Vale tambien llenar à alguno, parecerle bien, ù darle golpe una eſpecie. Lat. *Maximè arridere.*

HACER CHOZ. Significa aſsimiſmo afirmarſe con tenacidad en alguna coſa. Lat. *Tenaciter perſiſtere.*

HACER COLACIÓN. Tomar aquella parvidad o corta porción de comida, que ſe permite de parte de noche los dias de ayuno, para que no dañe la bebida. Lat. *Cænulam ſummere.* PIC. JUST. f. 123. Algunas veces ſe queda à oir Viſperas en la Igleſia mayór, o *hacer colacion* de rábanos en la plaza.

HACER CORRERIAS. Entrar en la tierra del enemigo con tropas, eſpecialmente de caballería, y abraſarſela y deſtruirſela, haciendo todo el mal que ſe puede. Lat. *Excurſus facere.* ARGENS. Maluc. lib. 5. p. 191. Con eſto cobraron tanto ánimo, que ſe atrevieron deſpues à *hacer* cada dia, à viſta de la fortaleza, diverſas *correrias.*

HACER CORTESIAS. Además del ſentido recto, es phraſe con que ſe ſuele feſtivamente dár à entender que alguno es coxo. Lat. *Ubanè vel comiter gradire, vel greſſus proſternere.*

HACER COSQUILLAS. Veaſe Coſquillas.

HACER CONTILIA. Phraſe translaticia, que ſignifica llevar con paciencia la carga que ſe le impone, o el mal que ſe le hace, conformandoſe con lo que ſucede, y aguantandolo. Lat. *Patienter ſuſtinére, tolerare.*

HACER CUENTA. Veaſe Cuenta.

HACER DE LAS SUYAS. Modo de hablar vulgár, con que ſe dá à entender que alguno que eſtá acoſtumbrado à hacer coſas malas, continuará en hacerlas. Lat. *Pro vel de more ſuo operari, agere vel ſe gerere.*

HACER DEL CUERPO. Expeler la cámara, aliviar y exonerar el vientre. Lat. *Ventrem exonerare.*

HACER DEL LADRON FIEL. Confiarſe de alguno, por neceſsidad, o preciſion. Lat. *Neceſſitate compulſum ſe credere alicui.*

HACER DEL SAMBENITO GALA. Veaſe Gala.

HACER DE SU PARTE. Executar en quanto eſtuviere en la poſsibilidad de alguno, todo aquello que fuere de la utilidad y ſervicio de otro, o ſuya. Lat. *Pro ſua quemque parte, agere, vel facere.* CORR. Cint. f. 108. Para que en todo tiempo ſe ſupieſſe que el *habia hecho de ſu parte* lo que debia à ley de quien era.

HACER DE TRIPAS CORAZÓN. Eſforzarſe para diſsimular el miedo, o para ſuperar alguna dificultad que neceſsita de diſsimúlo y conſtancia. Lat. *Animum erigere, vel capere.* TORR. Philoſ. lib 9. cap. 8. El deſeſperado (como nota Vegecio) viendoſe con la muerte al ojo, *hace de las tripas corazón.*

HACER DUELO. Veaſe Duelo.

HACER ECO. Veaſe Eco.

HACER EL BASTARDO. Phraſe naútica, que ſignifica virar la embarcacion ſobre el árbol para tomar el viento à popa. Lat. *Directum ventum captare.* ARGENS. Maluc. lib. 6. pl. 207. Vieron que yá la galéra *habia hecho el baſtardo*, y navegaba con el viento à popa.

HACER EL BUZ. Veaſe Buz.

HACER EL GASTO. Además del ſentido recto, vale lo miſmo que Hacer la coſta. Lat. *Sumptus vel expenſas facere.*

HACER EL PICO, EL PLATO, O EL PAPO. Significa darle à uno la comida neceſsaria para ſu caſa y familia. Lat. *Victui neceſſaria miniſtrare vel contribuere.* LOP. Doro. f. 58. Pero qué

Digitized by Google

tiene que vér aqui Platón, sino *hacer* à Dorotea *el plato*.

HACER ESPALDAS. Veasse Espalda.

HACER ESTRADOS. Dar audiencia, oír à los litigantes los Jueces en los Tribunales. Lat. *Forum vel jus cium facere. Ad causas audiendas aditum patefacere.*

HACER EXEMPLAR. Executar el primero alguna accion, que los demás imiten ò puedan imitar. Lat. *Primum aliquid efficere, seu patrare.*

HACER EXERCICIO. Veasse Exercicio.

HACER FALTA. Veasse Falta.

HACER FANAL. Phrasse nautica, que significa encenderle, ò llevarle encendido la nave que guia, para que sigan las demás, especialmente quando hai tempestad de noche. Lat. *Præferre facem.*

HACER FE. Ser suficiente alguna cosa, ò tener los requisitos necesarios, para que en virtud de ella se crea lo que se dice ò executa. Lat. *Fidem facere.*

HACER FIESTA. Dexar la labór ò el trabajo algun dia, portandose en esto como si fuera dia de fiesta. Dicese tambien Hacer Domingo, por ser este el dia de fiesta en la semana. Lat. *Feriam facere, vel feriari.*

HACER FIESTAS. Halagar y agasajar con acciones y palabras cariñosas. Lat. *Blandiri.*

HACER FIGURA. Veasse Figúra.

HACER FUEGO. Veasse Fuego.

HACER GALA. Veasse Gala.

HACER GRACIA, Ò ALGUNA COSA DE GRACIA. No llevar las cosas rigurosamente por sus cabales, ò en el precio ò en el castigo. Lat. *Gratiam facere. Rem infra condignum pretium vendere.*

HACER GUARDA. Velar y estár con cuidado para no ser sorprendido, poniendose de centinela, ò echando patrullas y rondas. Lat. *Excubias agere.* ARGENS. Maluc. lib. 3. pl. 122. *Hizo guarda* de alli adelante, y nadie desamparo las armas.

HACER GUARDA. En Palacio se usa en algunos empleos que tienen asistencia precisa los dias que les toca: como son Damas, Gentiles hombres de Camara y otros oficios. Lat. *Statutis diebus assistere.*

HACER GUERRA, Ò LA GUERRA. Además del sentido recto: vale oponerse à otro con eficácia è industria, para impedirle algun intento. Y tambien intlar, molestar ò inquietar interiormente alguna pasion ò especie. Lat. *Bellum indicere. Insidiari.*

HACER HARMONIA. Además del sentido recto: vale causar extrañeza ò novedad especial alguna cosa ò especie. Lat. *Mirum, vel mirabile esse.*

HACER HINCAPIE. Veasse Hincapié.

HACER HONRAS. Executar aquel último honór y sufragio que se hace por los difuntos. HORTENS. Mar. f. 264. No permitia Athenas que al Capitan que fenecia en la guerra, le *hiciessen* los parientes *las honras*, sino la República.

HACER HONRAS. Metaphoricamente vale favorecer à alguno, haciendo de él grande estimacion, con demonstraciones y agasajos. Lat. *Honorem præstare. Comitate prosequi.*

HACER HORA. Esperar à que llegue el tiempo destinado para hacer alguna cosa. Lat. *Statutam horam expectare.*

HACER HUMO. Además del sentido recto, que es ocasionarle ò causarle: metaphoricamente vale hacer larga mansion en alguna parte. Por lo comun se usa con negacion, esto es No hacer humo, ò hacer poco humo. Lat. *Fumare. Fumum movere.* HORTENS. Paneg. pl. 187. Estas luces no *hacen humo*, las artificiales sí.

HACER IMPRESSIÓN. Fijarse en la imaginacion ò en el ánimo alguna cosa, moviendo eficazmente. Lat. *Se aliquid menti infigere.* YEP. Vid. de S. Ter. lib. 1. cap. 7. El qual pondré aqui por sus mesmas palabras: que como son de Santa, *harán* mas *impresion* al que las leyere, que las mias.

HACER JUEGO. Mantenerle ò perseverar en él. Lat. *In ludo persistere, permanere.*

HACER JUEGO. Vale tambien convenir ò proporcionarse una cosa con otra. Lat. *Respondere. Aptari cum aliquo.*

HACER JUSTICIA. Además del sentido recto que es executarla ò usar de ella: por translacion se usa desta phrase para dár à entender que se obrará en razón con alguno, ò se le tratará segun el mérito, sin atender à otro motivo, especialmente quando hai competencia ù disputa. Lat. *Æquo bono consulere.*

HACERLA. Phrase con que se significa que alguno faltó à lo que debia à sus obligaciones, ò al concepto que se tenia hecho de él. Suele decirse Hacerla cerrada para dár mas viveza à la phrase, y dár à entender lo grande del yerro. Y tambien se dice Hacerlo bien, ironicamente, ò Hacerla buena. Lat. *Deficere quidem.*

HACER LA BARBA. Además del sentido recto, vale hacer alguna cosa de que à otro se le siga util. Lat. *In gratiam, vel utilitatem alicujus aliquid parare.*

HACER LA CAMA. Veasse Cama.

HACER LA CARÓNA. Trasquilar, cortar el pelo à algun caballo, mula ò asno. Lat. *Bestias tondere.*

HACER LA COSTA. Además del sentido recto: vale poner los medios y arbitrios para que otro consiga alguna cosa, ò hacer de su parte lo que al otro tocaba. Lat. *Pro aliquo opera impendere.* SANT. TER. Su Vid. cap. 8. Cierto los hé lastima, quando à su costa sirven à Dios; pero à los otros que tratan de Oración, el Señor les *hace la costa*.

HACER LA COSTA. Vale tambien mantener uno solo una conversacion, ò ser el objeto de ella y de la murmuracion de todos. Lat. *Colloquii objectum esse, vel in ea primas agere.*

HACER LA CUENTA. Veasse Cuenta.

HACER LA MAMONA. Tomar à otro por la barba, y darle golpes en ella. Es señal y acto de mofa, burla ò chacóta. Lat. *Mento alicujus tactu irridere, illudere.* PIC. JUST. f. 87. Y para

ra que mi voz no ſonaſſe, me *hacia la mamóna*.

HACER LA MERCED A ALGUNO. Phraſe que vale hacerle algun daño, ò hacer con el lo que no es lícito. Lat. *Officere. Lædere.*

HACER LA OLLA GORDA. Ser cauſa de alguna utilidad ò provecho, ò ſer alguna coſa que ſe adquiere ò tiene, cauſa de vivir con conveniencia y abundáncia. Lat. *Lucrum vel utilitatem alicujus augere, promovere.*

HACER LA PLUMADA, Ò LA PLUMA. En la Volatería es arrojar el Azór la pluma que comió. Lat. *Plumas evomere.* AYAL. Cetr. f.25. Quando el *biciere la pluma*, y otro dia le fallaren, non la puede eſconder en ningun lugár; pero guarde eſto: Si *la plumada* no *ficiere* el falcón, non le dén à comer.

HACER LA RAZÓN. Correſponder en los banquétes, comidas ù ocaſiones en que ſe bebe vino, al brindis ò ſalud que otro hace, con igual brindis. Lat. *Propinanti annuere. Poculis respondere.*

HACER LA ROSCA DEL GALGO. Echarſe à dormir en qualquier parte, ſin eſperar comodidád. Lat. *Ubivis cubare.*

HACER LAS PARTES. Obrar ò executar alguna coſa por alguno ò en ſu nombre, interetandoſe en que lo conſiga. Lat. *Partes alicujus, vel pro illo agere.* CORR. Argen. lib.3.f.152. Hago teſtigos à los Dioſes (que todos ſoſpecho Poliarcho que *hacen tus partes*) que ſi fueras mi hermano jamás me alumbraran feſtivas teas, porque no huviera quien me obligára à quererle mas que à ti.

HACER LA VISTA GORDA. Fingir con diſimúlo que no ſe ha viſto alguna coſa. Lat. *Se non vidiſſe ſimulare, vel fingere.*

HACERLO MAL Y EXCUSARLO PEOR. Expreſſión con que ſe explica que algunas veces los motivos de hacer las coſas malas ſon peores que ellas miſmas. Lat. *Culpam excuſatione aggravare.*

HACER LUGAR. Deſembarazar algun ſitio ò eſpácio, para que quepa alguna coſa. Y tranſlaticiamente vale deſembarazarſe alguno y buſcar tiempo en que executar alguna coſa. Lat. *Locum dare, vel relinquere.*

HACER MAL A ALGUNO. Perſeguirle, injuriarle y procurarle daño ù moleſtia. Lat. *Perſequi. Malum inferri.*

HACER MAL ALGUNA COSA. Ser nociva y dañar ò laſtimar. Lat. *Nocere.*

HACER MAL A UN CABALLO. Veaſe Caballo.

HACER MANSION. Detenerſe, pararſe en alguna parte. Lat. *Demorari.*

HACER MAS QUE HOMBRE. Phraſe que exagéra haber executado alguna coſa, que parecia ſuperar à las fuerzas, por dificultoſa ò temeraria. Lat. *Supra hominem agere.*

HACER MELLA. Phraſe metaphorica, para ſignificar que à alguno le hace harmonía lo que ſe le reprehende, dice ò aconſeja, y tambien para otorgar lo que ſe le pide. Lat. *Frangere. Percellere.* M. AGRED. tom. 2. num. 1112. Ni tan vivas y dulces razones *hicieron mella* en ſu corazón.

HACER MENCIÓN. Nombrar alguna perſona ò coſa, hacer recuerdo ù memoria de ella, hablando ò eſcribiendo. Lat. *Mentionem facere.* CAST. Hiſt. de S. Dom. tom. 2. lib. 2. cap. 7. Como parece por las eſcritúras de que ſuego ſe *hará mención.*

HACER MERCED Ò MERCEDES. Dár de gracia algun empléo honorifico ù otra coſa: y tambien ſignifica hacer algun guſto que ſe pide. Lat. *Honores vel beneficia conferre.* ARGENS. Maluc. lib. 5. pl. 167. *Habia* ſu Mageſtad *hecho* algunos dias antes *merced* à Pablo de Lima del cargo de Ternate, ſi ſe ganaſſe.

HACER MILAGROS. Además del ſentido recto ſe uſa para ponderar la eſpecialidad en lo que alguno hace, o que hace lo que no ſe eſperaba, ò juagaba de él. Lat. *Mirificè operari. Tanquam miracula patrare.*

HACER MORISQUETAS. Executar algunas acciones, por donde otro ſe dé por ſentido. Lat. *Verſutiis aliquem proſequi, illudere.*

HACER MUDANZAS. En los báiles vale variar los movimientos, lazos y figuras en un miſmo tañido: y por tranſlacion no correſponder, ò portarſe igualmente, ò ſer inconſtantes en el afecto: ſo que regularmente ſe dice de las damas. Lat. *Tripudia variè nectere. Frequenter mutari.* CALD. Com. El Maeſtro de danzar, Jorn. 2.

.....que ſabrá preſto
quanto hai que ſaber, porque
à la primer licion veo
que ha hecho *toda una* mudanza.

HACER MYSTERIO. Ponderar las coſas mas de lo que ſon, exagerarlas con palabras obſcuras y dudoſas, dando à entender coſas grandes y reconditas. Lat. *Arcana venditare.* HORTENS. Mar. f.27. Y de eſconder el Principe ſus deſignios, hace que *hace myſtério*, ſo que quizá no es mas que voluntad.

HACER NOCHE. Detenerſe y parar en algun Lugár ò Venta, para dormir. Lat. *Pernoctare.* PELLIC. Argen. part. 1. lib. 3. f. 166. El Rey, aunque eſtaba fenecida la guerra, *hizo noche* en el Real.

HACER NOVEDAD. Innovar en algo lo que eſtaba en eſtilo executarſe y ſeguirſe. Lat. *Innovare.*

HACER NOVEDAD. Vale tambien cauſar extrañeza alguna coſa, por no eſperada. Lat. *Novum vel exoticum videri.* CORR. Argen. lib. 1. f. 2. Aunque es hazaña ver que huyen de tí tres hombres con armas, mas *novedad me hiciera*, ſi el golpe con que caſtigaſtes al mas perezoſo, no me diera à entender quan juſtamente temieron los compañeros.

HACER NUMERO. Además del ſentido recto, ſe uſa de eſta phraſe para dár à entender, que alguna coſa no ſirve de mas, ò no tiene mas utilidad, que aumentar el número en ſu eſpécie. Uſaſe tambien corteſanamente, quando alguna perſona ſe ofrece al ſervicio de otra: y aſsi ſe dice para hacer número entre los criados ò ſervidores de V. md. Lat. *Numerum augere.*

HACER, Ò HACERSE DEL OJO. Guiñar con él.

Digitized by Google

Es señal que ordinariamente se hace para aviso ò advertencia de alguna cosa. Lat. *Innuere aliquid oculis, vel connivere.* Barbad. Rim. Castell. f.61.

Quando tu boca habla mas
tierna y suave conmigo,
Celia a Fabio mi enemigo
haciendo del ojo *estás.*

Hacer, ò hacerse noche. Phrase con que se dá à entender, que alguna cosa se desapareció, ò faltó de entre las manos, ò la hurtaron. Lat. *Subripere.*

Hacer orejas de mercader. Darse por desentendido, hacer que no se oye. Lat. *Surdum agere.* Alfar. part.2.lib.1. cap.1. No sabiendo como acomodarme, acomodandolos, *hice orejas de mercadér.*

Hacer papel. Lo mismo que Hacer figúra. Vease Figúra.

Hacer papel, ò el papel. Fingir bien y diestramente alguna cosa, representar à otro al vivo. Lat. *Aliquem referre, vel ejus personam agere.* Hortens. Mar. f.213. Estaba Christo presso: y aunque era la suma inocencia, *hacia papel* de reo.

Hacer pie. Phrase que se usa para expressar que alguno que entra en un rio ù lago, halla fondo en que assentar los pies, sin necessitar de nadar. Y translaticiamente se dice del que se afirma, ò vá con seguridad en alguna especie ò intento. Lat. *Pedem firmare. Infigere.* Fr. L. de Gran. Memor. trat. 1. cap. 1. §. 1. El que se està ahogando en la mar, sumido yà debaxo de las aguas, sin hallar sobre que *hacer pié*, tiende muchas veces las manos à todas partes en vano.

Hacer pie. Vale tambien pararse ò estár de asiento en alguna parte ò lugár. Lat. *Diù demorari.* Acost. Hist.Ind. lib. 1. cap. 20. Es fuerza reducir la propagacion de todos los animales dichos, à los que salieron del arca en los montes de Ararat, donde ella *hizo pié.*

Hacer piernas. Se dice de los caballos, quando se afirman en ellas y las juegan bien. Y translaticiamente se dice de los hombres que presumen de galánes ò bien hechos. Lat. *Subribus infigere. Elegantiam vel venustatem ostentare.*

Hacer piernas. Vale tambien estár firme y constante en un propósito. Lat. *Nimis pertinaciter in aliqua re nervos contendere.* Hortens. Quar. f.74. O! cegueda de la riqueza y codicia humana, *hacer piernas* aun en la muerte por no dexar la tierra.

Hacer pinicos, ò pinos. Phrase que se dice de los niños quando empiezan à andar: y translaticiamente de los convalecientes, ò que han estado largo tiempo en la cama, quando salen de ella. Lat. *Pedetentim sensim que prima vestigia figere, seu tentare.* Cerv. Nov.11. pl.341. Iba *haciendo pinicos*, y dando trasspiés, como convaleciente.

Hacer plato. Ademàs del sentido recto que es servir ù distribuir en la mesa à los otros la comida: metaphoricamente vale tomar alguna cosa ò persona por objéto de conversacion ò murmuracion. Dicese tambien Hacer platillo. Lat. *Fercula distribuere. Aliquem pro objecto collocutionis habere.* Palm. Hist. de la Passs. cap.1. Trahía la comida, partiala, y *hacia el plato.*

Hacer plaza. Phrase que significa hacer lugár, despejando algun sitio, por violencia ò por mandato. Lat. *Locum expedire.* Pellic. Argen. part.1. lib.1. f.76. No *hacian* bastante *plaza* los de la guardia, enfrenando al vulgo ambicioso de ver al Rey, por donde mas se lo prohibian.

Hacer plaza. Vale tambien manifestar ò publicar lo que estaba oculto ò escondido. Lat. *Palam ostendere, vel in omnium oculis.*

Hacer plegarias. Rogar con extremos y demonstraciones se conceda alguna cosa que se desea. Lat. *Profundè vel altè effagitare.*

Hacer pompa. Se dice de los árboles que se extienden con el follàge hácia todas partes. Y translaticiamente de las mugeres que ahuecan las basquiñas, cogiendo aire y sentandose de repente. Y por metaphora vale hacer vana ostentacion de alguna cosa. Lat. *Longè, latèque foliis diffundi.*

Hacer por hacer. Modo de hablar vulgar con que se dá à entender que se hace alguna cosa sin necessidad ò utilidad. Lat. *Inutiliter vel frustrà agere.*

Hacer penitencia, posada, ò venta. Phrases cortesanas de que se usa para convidar à alguno à comer. Lat. *Ingenuè vel urbanè aliquem ad convivium, vel cœnam vocare, vel invitare.* Cerv. Nov. 11. pl. 342. Vengase V. m. conmigo à mi posada, y alli *harémos pemitencia* juntos.

Hacer prenda. Retener alguna alhája, para la seguridad de algun crédito. Y translaticiamente valerse de algun dicho ù hecho para reconvenir con él, y obligar à la execucion de lo que se ha ofrecido. Lat. *Pro pignore retinere, vel accipere.*

Hacer pucheros. Phrase metaphórica, que significa formar aquellos gestos y movimientos que preceden al llanto, ò al querer llorar verdadera ò fingidamente, accion que ordinariamente executan los niños. Lat. *Ad fletum commoveri. Vagire velle.* Lop. Dorot. f.170. Uñas de gato y hábito de beato, *haz pucheros* por vida mia. Canc. Com. de Valdovinos. Jorn.1.

Decidle al Rey D. Rodrigo,
que llore y no haga pucheros.

Hacer punta. Oponerse descubiertamente à otro, pretendiendo adelantarsele en lo que solicita ò intenta. Y tambien sobresalir entre muchos en las prendas ò noticias. Lat. *Se se palam alicui opponere. Præcellere.*

Hacer punto. Parar haciendo cláusula en lo que se lee, ò en la conversacion. Lat. *Clausulam finire, vel orationem.*

Hacer punto de alguna cosa. Tenerla por caso de honra, y no desistir de ella hasta conseguirla. Lat. *Pro suo decore summa vi aliquid insequi.*

Hacer quaresma. Observar el ayuno y comida

Digitized by Google

da de pescado en ella. Lat. *Quadragesimales ritus observare.*

HACER QUARTO. Afirmarse ò hacer hincapié. Usan desta phrase los Vaqueros ò Conocedóres, quando llevan à la siga algun toro, buey ò vaca: esto es atada fuertemente con una cuerda larga à la cola del caballo, y si la res quiere huir paran el caballo, y abriendose de piernas, se afirma y hace hincapié y sujeta à la res: y à este acto del caballo llaman Hacer quarto. Lat. *Cruribus insistere, vel resistere.*

HACER QUARTOS Ù DINEROS. Buscar modo de tenerlos, vendiendo alguna alhája ò empeñandola. Lat. *Nummos industriâ comparare,* VILLAVIC. Mosch. Cant. 7. Oct. 68.

Que desocupen todos los granéros:
Y el trigo vendan para hacer dinéros.

HACER QUE HACEMOS. Trabajar inutilmente, y ostentando diligencia, cuidado y fatiga. Lat. *Muscas captare. Levia opera ostentare.*

HACER RAJAS. Vale dividir alguna cosa, repartiendola entre varios interesados, ò para diversos usos. Lat. *Minutatim dividere, vel distribuere.*

HACER RAYA. Aventajarse, esmerarse ò sobresalir en alguna cosa. Lat. *Praecellere. Praemínere.* JACINT. POL. pl. 206.

Que en esto hace raya
A quantas frentes hay, la frentecilla.

HACER RELACIÓN. Además del sentido recto, vale tambien aludir à otra cosa, dicho ò hecho con que tiene connexion aquello de que se trata. Lat. *Aliquid referre.*

HACER RESTO. Entre los Jugadóres vale señalar una porcion de dinéro precisa, la qual solamente pueden ganar ò perder: y assi dicen, hago cien reales de resto, hago trecientos ò quatrocientos. Lat. *Securam pecuniam ludo spondere.*

HACER RIZA. Phrase metaphorica con que se dà à entender que en alguna funcion de guerra huvo gran destrózo: y tambien quando en alguna pendencia se hizo detener à los contrarios, por haberlos acometido con ardimiento. Dixose assi de que quando se dá alcacér à las mulas ò caballos, se llama Riza aquel último trozo del alcacér que se desecha por duro, el qual venden los mozos que dán el verde: y como tienen este aprovechamiento hacen mucha riza, para que les valga mas. Y por extension se dice de los argumentos fuertes ò razones eficaces. Lat. *Stragem edere. Altè ferire.*

HACER RUIDO. Además del sentido recto, vale causar admiracion, novedad ò extrañeza con alguna accion, ostentacion ò particularidad: como es haber hecho alguna accion gloriosa y bizarra, algun gasto ò tren lucido, ser excelente en alguna habilidad ò en hermosúra. Lat. *Sonum, plausum, famam, vel admirationem movére, excitare.*

HACER SABER. Poner en noticia de otro alguna cosa, darle parte de aquello que ignora. Lat. *Certiorem facere aliquem, de aliqua re. Deferre aliquid alicui. Conscium facere.*

HACERSE AGUA, Ò UN AGUA EN LA BOCA. Phrase con que se explica que alguna cosa es mui blanda, suave, y que se deshace facilmente en la boca al comerla. Lat. *Præ nimia suavitate, vel teneritudine dissolvi.*

HACERSE AIRE. Vease Aire.

HACERSE A LAS ARMAS. Además del sentido recto de acostumbrarse à ellas: significa tambien acostumbrarse y acomodarse à alguna cosa, à que le obliga la necesidad. Lat. *Mores vel usus aliquorum sequi.* QUEV. Tacañ. cap. 14. No pude tener la risa, y él con gran disimulacion dixo: *Haráse à las armas* y no se reirá.

HACERSE A LA VELA. Salir del puerto un navío para navegar. Lat. *Vela solvere.* Ov. Hist. Chil. lib. 4. cap. 11. Pareciendo à Magallanes que era yà passado el Invierno, *se hicieron à la vela* à siete de Noviembre.

HACERSE AL CAMPO. Vease Campo.

HACERSE CAPAZ. Enterarse en alguna cosa, informarse de ella, hasta venir en su verdadero conocimiento. Lat. *Probè aliquid intelligere, vel percipere. Compotem fieri.* ARGENS. Maluc. lib. 3. pl. 121. Los nuestros los asseguraron, *haciendolos capáces*, para que entendiessen que podrian mas que ellos.

HACERSE CARGO. Vease Cargo.

HACERSE CARNE. Vease Carne.

HACERSE CHIQUITO. Vease Chiquito.

HACERSE CRUCES. Vease Cruz.

HACERSE CUESTA ARRIBA. Vease Cuesta.

HACERSE DE ALGO. Adquirir ò comprar alguna cosa que se necessita. Lat. *Aliquid adquirere, seu comparare.*

HACERSE DE MANGA. Convenirse secretamente para algun fin, especialmente para engañar à alguno. Lat. *Secretò convenire cum alio. Conspirare in facinus.*

HACERSE DE MIEL. Portarse blanda y suavemente con alguno, mas de lo que conviene: y se suele decir, Si nos hacemos de miel nos comerán moscas. Lat. *Nimis indulgere alicui. Se ipsum permissis vel concessis nocere.* CERV. Quix. tom. 2. cap. 43. No sino *hacen de miel* y paparos han moscas.

HACERSE DE NUEVAS. Dár à entender, con afectacion y disimulo, que no ha llegado à su noticia aquello que le dice otro; siendo cierto lo sabia anticipadamente. Lat. *Inscitiam affectare. Notum quasi inauditum admirari.* Mon. Vid. de Fr. L. de Gran. lib. 2. cap. 1. Quando el Papa su hijo la vió, *hizose* mui *de nuevas*, como que la desconocia.

HACERSE DE PENCAS. No consentir facilmente en lo que se le pide, rehusar lo mismo que desea. Lat. *Affectatè resistere. Falsò renuere.* ESTEB. cap. 9. Aun mi moza *se me hacia de pencas*, despues de haberla sacado de la prision.

HACERSE DE ROGAR. No conceder luego lo que se pide, dexar largo tiempo que con ruegos le instén, aunque interiormente tenga razon ò gana de executarlo. Lat. *Preces procrastinari. Penè inexorabilem se fingere.*

HACERSE DUEÑO Ò SEÑOR. Apoderarse de al-

gu-

guna cosa, y apropriarse el dominio y disposicion de ella, posseyendola como si fuera propria. Lat. *Aliquid in suam potestatem redigere, Dominio potiri.* Argens. Maluc. lib. 10. pl. 363. Pero ellos mas atendian à *hacerse* cada qual *señor* de la esclava.

Hacerse duro. Veale Duro.

Hacerse famoso ò memorable. Alcanzar nombre por algunos hechos memorables y heróicos: y tambien por cometer delitos que hacen ruido. Lat. *Nomen vel famam adquirere, sibi parare.* Barbad. Coron. f. 97. Ningun hombre puede *hacerse famoso*, estamole metido en los rincónes y agujeros.

Hacerse fuerte. Vease Fuerte.

Hacerse gachas. Vease Gachas.

Hacerse hastillas, rajas, pizcas, &c. Phrase con que se pondera la eficácia, fuerza, viveza y continuación con que se executa alguna cosa. Lat. *Alicui rei vividè intenaere.*

Hacersela. Phrase vulgar con que se dá à entender que alguno engaña à otro, o le quiere engañar. Lat. *Technis circumvenire.* Cerv. Nov. 8. pl. 261. Juzgaron ser de tal brio el Asturiano, que no consentiria que *se la hiciessen.*

Hacerse la boca agua. Phrase con que se explica el gran gusto y complacencia con que se oye ò vè alguna cosa que se delea mucho. Lat. *Aliqua re sese mulcere, delectare.*

Hacerse las narices. Phrase con que irónicamente se dá à entender que alguno recibió algun golpe grande en las narices, de suerte que se las deshizo. Y por metáphora vale suceder alguna cosa en contra ò perjuicio en lo que se pretende. Trahe esta phrase Covarr. en su Thesoro. Lat. *Nares offensare. Nimis infestè aliquid accidere.*

Hacerselè de mal. Phrase con que se explica la repugnancia de executar ò emprender alguna cosa, no considerandola util ò gustósa. Lat. *Ægrè ferre.* Grac. Xenoph. lib. 7. f. 166. Yo no tengo culpa ninguna en esto, porque los soldados tienen gran falta de mantenimiento: y por esso *se les hace de mal* la partida.

Hacerse lenguas. Alabar encarecidamente, y con singulares expresiones, alguna cosa. Lat. *Plurimis laudibus extollere, encomiis maximis prosequi.* Nieremb. Var. ilustr. Vid. del P. Francisco Coftero. No solamente amaba el instituto de la Compañia; sino que *se hacia lenguas* en alabarle.

Hacerse lugar. Phrase metaphórica, que significa hacerse estimar ò atender entre otros. Lat. *Se dotibus commendare. Omnibus probari.*

Hacerse merienda de negros. Meter à barato una cosa, quedandose con ella aquellos que la manejan y trahen entre manos. Lat. *Rem subdolè deripere. Inter se partiri sine modo.*

Hacerse ojos. Phrase con que se dá à entender, que alguna cosa se mira con particular cuidado y atencion. Lat. *Undiquè intensè aspicere. Oculos figere.* Cerv. Nov. 4. pl. 133. Las damas que estaban con la Reina, quisieran *hacerse* todas *ojos*, porque no les quedára cosa por mirar en Isabela.

Hacerse rajas. Es darse mucha prisa à hacer alguna cosa, ò executarla con eficácia y viveza. Lat. *Discerpi, disrumpi in opere, vel operando.*

Hacerse tortilla. Romperse ò maltratarse sumamente alguna cosa. Dicese freqüentemente de las cosas que caen de alto. Lat. *Infringi. Elidi.*

Hacerse un agua. Vale estár sudando mucho, ò haber sudado. Lat. *Sudoris copia perfundi.*

Hacer sombra. Además del sentido recto: translaticiamente vale impedir à otro el sobresalir y lucir, por tener mas merito ò mas habilidad. Lat. *Obumbrare. Obscurare.*

Hacer sombra. Vale tambien favorecer y amparar à alguno, para que con su protección sea atendido o respetado. Lat. *Obumbrare.* Fonsec. Vid. de Christ. tom. 1. lib. 1. cap. 10. No temais, que el Espiritu Santo *hará sombra* à vuestra carne bendita, y no la tocara de mil leguas el calor que trahen consigo las concepciones humanas.

Hacer sudar. Phrase con que se dá à entender la dificultad que costará una cosa, para executarla ò entenderla: y à veces sirve tambien para amenazar à alguno y ponerle en cuidado. Lat. *Improbo labore torquere.* Hortens. Mar. f. 222. No decimos acá Yo le *haré sudar* al que meremos en cuidado?

Hacer su hecho. Lograr lo que se intenta, conseguir el fin deseado, denotando siempre alguna malicia. Lat. *Quod sibi convenit patrare, conficere.* Alfar. part. 1. lib. 1. cap. 1. No será mucho que pierdas tu derecho, no sabiendo *hacer tu hecho.*

Hacer su negocio. Disponer y gobernar algun negociado ù dependencia, de suerte que resulte en provecho y utilidad del que le maneja. Lat. *Suum sibi negotium parare. Quæ sua sunt quærere.* Bab. Hist. Pontif. tom. 4. Vid. de Clement. VIII. cap. 67. Todos al fin se entendian, y *hacian su negocio.*

Hacer su oficio. Cumplir con el ministerio que se tiene, ocuparse atentamente en lo que está à su cuidado: y translaticiamente se dice de las cosas que están en algun sitio para algun fin. Lat. *Suum munus explere. Deservire.* Inc. Garcil. Coment. part. 2. lib. 5. cap. 43. Quando vió que sacaba el alfange para cortarle la cabeza, le dixo, *Haz* bien *tu oficio* hermano Juan.

Hacer su papel. Cumplir con su cargo y ministério, ò ser necessario para alguna cosa. Lat. *Probe suas partes agere vel sustinere.* Canc. Obr. Poet. Quintillas al Conde de Luna.

Este mi vestido indino
solamente en un molino
puede hacer *yá* su papél.

Hacer testigos. Poner personas de autoridad para que confirmen la verdad de una cosa que ha sucedido, ò asseguren la innocencia de alguno. Lat. *Testibus comprobare, affirmare.* Corr. Argen. lib. 1. f. 49. Y de nue-

Digitized by Google

nuevo *bicieron teſtigos* à los Dioſes de ſus paces.

HACER TIEMPO. Lo miſmo que Hacer hora.

HACER VISO. Se dice de las telas ò ropas, en orden al modo con que ſe dexan vèr à diverſa luz. Y metaphoricamente de los ſugetos ò coſas que ſe hacen reparar y ſobreſalen entre otros, como obſcureciendolos, ò haciendolos ſombra: y deſtos ſe dice que ſe les hace bueno ò mal viſo. Lat. *Undulationes effingere. Valdè conſpicuum apparere. Alios obſcurare.*

HAGAME MERCED. Phraſe del eſtilo familiar, con que ſe dificulta ò extraña el modo de executarſe ò conſeguirſe alguna coſa. Lat. *Credas hoc fieri facile!*

HAZME REIR. Uſado como ſubſtantivo, ſe llama aquella perſona que por ſu modo y ridiculéz cauſa la riſa de los otros, y es ocaſion de ſu guſto y complacéncia. Lat. *Riſui populi. Ridiculum quid.* PONC. Quar. tom. 1. Serm. 3. §. 3. Sacó en limpio que era un deſpòjo del tiempo, y un *hazme reir* de la fortúna.

HAZTE ALLA. Uſado como ſubſtantivo, vale la demaſiada aſpereza en el trato y génio. Lat. *Aſpectûs duritiei.*

Buen provecho le *haga*. Phraſe con que ſe explica el deſeo de que alguna coſa le ſea útil à otro, y à ſu guſto; è ironicamente ſe uſa deſta phraſe para dàr à entender que lo que alguno poſſee lo ha adquirido por malos medios. Lat. *Boni ſibi vertat. Proſit quidem.*

Como quien *hace* otra coſa, ò tal coſa no *hace*. Phraſe que ſignifica executar algo con diſſimulo, de forma que no lo comprehendan los otros. Lat. *Simulanter agere.* FUENM. S. Pio V. f. 57. *Como quien otra coſa hacia*, ſe llegaron à Bles, para dàr de improviſo en Ambueſa, donde el Rey eſtaba.

Haberſe *hecho* del ojo. Vale eſtàr convenidos de antemano en alguna eſpecie, ò concurrir ò concordar en ella, como ſi eſtuvieran convenidos. Lat. *Compacti rem agere.*

No es de *hacer*, ù de *hacerſe* eſto ò aquello. Expreſsiones con que ſe ſignifica que no es lícita ò conveniente alguna coſa que ſe và à executar, ni correſpondiente al que la và à hacer. Lat. *Nec decet fieri. Minimè faciendum.*

No hai que *hacer*, ò Eſſo no tiene que *hacer*. Expreſsiones con que ſe dà à entender que no tiene dificultad lo que ſe propóne, y ſe conviene enteramente en ello. Lat. *Facillimum vel minimè operoſum aliquid eſſe.*

Qué *haces*? ò Mira lo que *haces*. Expreſsiones con que ſe aviſa al que và à executar alguna coſa mala ò arriefgada, para que haga reflexion ſobre ella y la evite. Lat. *Cave quid agas.* CERV. Quix. tom. 1. cap. 28. Antes que acabaſſe de decirlas, le dixe que *miraſſe* bien *lo que hacia.*

Qué *hartémos*, ò Qué *hacemos* con eſſo? Expreſsiones con que ſe ſignifica la poca importancia y utilidad para el fin que ſe pretende, de lo que actualmente ſe diſcurre ò propóne. Lat. *Quid ad rem.*

Que hemos de *hacer*? Expreſsion de que ſe uſa para conformarſe con lo que ſucede, dando à entender que no eſtà en ſu mano el evitarlo. Lat. *Quid agendum reſtat.*

HAZ BIEN Y GUARDATE. Refr. que dà à entender la gran ingratitúd de los hombres, que ordinariamente pagan los beneficios recibidos con malas obras y daños. Lat.

Fac bene: ſed cavcas, ingratus namque rependet:
En mala cuncta tibi, cum bona cuncta dabis.

HACER BIEN NUNCA SE PIERDE. Refr. que enſeña lo mucho que importa hacer buenas obras, y que ſiempre trahen alguna utilidad al que las hace, aunque ſe correſpondan mal. Lat.

Facta vel ingrato, ſemper benefacta lucrantur.

LOP. Dorot. f. 96. Hermano Laurencio, *hacer bien nunca ſe pierde.*

HACES MAL, ESPERA OTRO TAL. Refr. que enſeña, que ſi queremos vivir en paz y ſin peſadumbres, no las cauſemos à otros: porque de hacer mal, ſiempre ſe ſigue padecerle. Lat. *Eodem bibet poculo, ab alio expectes alteri quod feceris.*

HECHO, CHA. part. paſſ. del verbo Hacer en ſus acepciones. CERV. Quix. tom. 1. cap. 17. *Hecho* eſto, quiſo el miſmo hacer luego la experiencia de la virtúd de aquel precioſo bálſamo.

HECHO. Vale tambien acoſtumbrado y habituado à alguna coſa: como Hecho al trabajo. Lat. *Aſſuefactus.* FUENM. S. Pio V. f. 68. No pueden reſiſtirnos hombres *hechos* al robo.

HECHO Y DERECHO. Veaſe Derecho.

Darlo por *hecho*. Suponer ò conceder por executada alguna coſa, como ſi yà lo eſtuvieſſe. Lat. *Factum dare, vel concedere.*

Eſtàr *hecho* una uva ò un zaque. Phraſe con que ſe dà à entender que alguno eſtà borracho. Lat. *Summè ebrius.*

HOMBRE HECHO. El yà madúro y experimentado, y aſsi en los negocios, como en alguna facultad. Lat. *Expertus, maturus homo.*

HACHA. ſ. f. La vela grande de cera, compueſta de quatro velas largas juntas, y cubiertas de cera, grueſſa, quadrada y con quatro pábilos. Diferenciaſe de la Antorcha en que eſta tiene las velas retorcidas. Viene del Latino *Fax*, que ſignifica lo miſmo. Lat. *Funale, is.* FUENM. S. Pio V. f. 90. Derritieronle una *hacha* de cera encima. COTMEN. Hiſt. Segob. cap. 49. §. 5. Acabada la fieſta, los jugadores acaballo con *hachas* blancas, alumbraron la carróza de ſu Mageſtàd.

HACHA. Se llama tambien un inſtrumento de hierro en forma de cuchilla, y ſu corte acerado, que en lo mas angoſto, que es el revés, tiene un anillo de hierro, por el qual entra un palo que ſirve de haſtil. Cortaſe con él la leña y otras coſas. Covarr. dice viene de *Falx, cis*, que ſignifica la hoz. Lat. *Securis, is.* PRAGM. de TASS. año 1680. f. 26. Cada *hacha* grande acerada, veinte y quatro reales.

HACHA. Metaphoricamente ſe toma algunas veces por los Aſtros que lucen en el Cielo. Lat. *Luminare. Fax.* FR. L. DE GRAN. Symb. part. 1. cap. 3. §. 6. Viendo las *hachas* y lumbre-

Digitized by Google

bréras, que arden dia y noche en medio de eſſos Cielos.

HACHA DE ARMAS. Inſtrumento ò arma de que uſaban antiguamente en la guerra, de la miſma hechúra y forma que el hacha de cortar leña, cuyo uſo era para deſarmar al enemigo rompiendole las armas que le defendian el cuerpo. Lat. *Falx, vel ſecuris militaris.* Grac. Xenoph. lib.7. f.166. Quando vieron lo que paſſaba en las puertas, con *hachas de armas* y martillos rompieron los cerrójos. Inc. Garcil. Hiſt. de la Flor. lib. 4. cap. 14. Trahía en las manos una *hacha de armas*, que le habia cabido en ſuerte, del ſaco y deſpojo que aquella madrugáda los Indios hicieron à los ballesteros.

HACHA DE VIENTO. Cierto género de hacha formada de varias resinas y cera, que reſiſten al viento por grande que ſea, ſin apagarſe. Lat. *Fax refinacea, vento reſiſtens.*

Paje de *hacha*. El que vá delante de otro alumbrando con el hacha. Lat. *Aſſecla facem ferens.* Hortens. Mar. f. 158. Que S. Juan pues, fuera *Paje de hacha*, ò hacha que precediera à la lumbre infinita de Dios, gran coſa fueras pero natural.

HACHAZO. ſ.m. El golpe que ſe dá con el hacha, yá ſea de cera, u de partir leña. Lat. *Securis, vel ſuis ictus.* Ov. Hiſt. Chil. lib. 1. cap.23. Y aſsi ſe llevó de un *hachazo* aquella parte que correſpondia à la cabeza y roſtro.

HACHEAR. v.n. Cortar, componer y pulir algun madéro con el hacha. Lat. *Securi elabo are, perpolire.* Ov. Hiſt. Chil. lib. 1. cap. 23. El Indio que cortaba eſte arbol, no haciendo al principio diferencia de él à los demás, fué *haceandole* por uno y otro lado, para hacer de él una viga.

HACHERO. ſ.m. El candeléro, blandón, ù otro qualquier inſtrumento ù máchina que ſirve para poner el hacha. Trahe eſta voz Covarr. en ſu Theſoro. Lat. *Lychnuchus.*

HACHERO. Se llama tambien el ſugeto deſtinado para reſidir en las atalayas o promontorios, deſde donde ſe deſcubre la mar largo eſpacio, para aviſar los navios que ſe deſcubren. Llamóſe aſsi porque de dia dá el aviſo y noticia con unos haces de leña, y de noche con unos hachónes encendidos. Lat. *Speculator facibus ſignans.* Espin. Eſcud. Relac. 2. Deſc. 7. Vimos el Calpe, tan memorable por la antigüedad, y mas memorable por el *vacebro* ò atalaya que entonces tenía.

HACHERO. Se llama tambien la perſona que parte leña, ò labra madéros con el hacha. Trahe eſta voz en eſte ſentido Covarr. en ſu Theſoro. Lat. *Falcarius.*

HACHETA. f.f. Dimin. La hacha pequeña, yá ſea de cera, ù de cortar leña: y la de cera es regularmente de tres pábilos. Lat. *Facula, Securis parva.*

HACHO. ſ. m. Lo miſmo que Hachón. Inc. Garcil. Coment. part. 1. lib. 7. cap. 7. La noche ſiguiente ſalian con grandes *hachos* de paja, texida como los capachos del azéite,... con los *hachos* corrian todas las calles.

HACHO. En la Germanía ſignifica el Ladrón. Juan Hidalgo en ſu Vocabulario. Lat. *Fur. Latro.*

HACHON. ſ.m. Cierto género de hacha que ſe hace de eſparto y carrizos, cubierta con pez, la qual ſirve para alumbrarſe por las calles y caminos las noches tenebroſas y obſcúras: y tambien ſirve para luminarias en las feſtividades. Lat. *Malleolus ſeu faſciculus picatus.* Colmen. Hiſt. Segob. cap. 49. §. 4. Comenzaron las dos Audiencias ſu feſta, con grandes luminarias y *hachónes* por toda la Ciudad.

HACHUELA. ſ. f. Dimin. El hacha pequeña de partir leña. Lat. *Securis parva.* Herr. Hiſt. Ind. Decad. 1. lib. 5. cap. 5. Eran las mercaderias muchas mantas de algodón..... ciertas navajas de pedernal, y *hachuelas* de cobre para cortar leña.

HACIA. adv. que determina la ſituacion ò colocacion del ſugir, ò término del movimiento. Lat. *Verſus.* Medin. Grand. de Eſp. lib. 2. cap. 78. Quedando por eſta parte el Pueblo y barranco deſcubierto, à toda la llanúra que cae de eſſotra parte del rio *bácia* el Septentrion. Pinc. Pelay. lib. 9. Oct. 1.

La noche eſtà à nivél, y no declina
Mas hácia *el uno que* hácia *el otro lado.*

HACIENDA. ſ.f. Las heredades del campo y tierras de labór, en que ſe trabaja para que fructifiquen. Lat. *Agri. Rura. Arva. Res familiaris.* Medin. Grand. de Eſp. lib. 2. cap. 37. Ellos miſmos toman ſus caballos, y ſe ván à ver ſus *haciendas*, y viſitar ſus criados lo que hacen. Cald. Com. Amigo, amante y leal. Jorn. 3.

Vete à tu hacienda, *y allí*
vive ſegura, entre tanto
que obligado de mi llanto,
ſe duele el amor de mi.

HACIENDA. Se llama tambien los bienes, poſſeſsiones y riquezas que uno tiene. Lat. *Bona. Divitiæ. Opes Fortuna.* Fonsec. Vid. de Chriſt. tom. 1. lib. 2. cap. 7. Que no valga la *hacienda* cien ducados entre muebles y raices: y que paſſen de docientos las fayas y las baſquiñas, es exceſſo. Torr. Trad. de Oven. tom. 1. f. 54.

Tal vez la hacienda *robada*
vuelve el ladrón con fiel modo:
hurtalo la muerte todo;
pero reſtituye, nada.

HACIENDA. Se toma tambien por los trabájos y labóres caſeras que executan los domésticos: y aſsi ſe dice de las criadas, que no tienen hechas ſus haciendas, quando no han cumplido con lo que hai que hacer en la caſa. Lat. *Quod faciendum. Opus. Labor.* Pic. Just. f. 68. Porque en toda mi vida otra *hacienda* hice, ni otro theſoro athéſore, ſino una mina de guſto y libertad.

HACIENDA. Se toma algunas veces por negocio que ſe trata entre algunas perſonas, ò que hai que hacer. Uſaſe m- frequentemente en plural. Lat. *Quæ agenda vel tractanda. Negotia, orum.* Marian. Hiſt. Eſp. lib. 16. cap. 1.

Lle-

Digitized by Google

Llegaron à tratar de sus *haciendas* en dia para ello señalado.

Buena ò mala *hacienda*. Se dice quando alguno hace algun yerro ù disparate, de que le pueda resultar perjuicio ù daño: y en este sentido el buena se toma ironicamente: como Buena hacienda hizo Fulano, que quiere decir Bravo disparate cometió. Lat. *Praclarum opus certè* vel è contra *Perversum*. CALD. Com. La devocion de la Cruz. Jorn. 1.

Buena hacienda *has hecho Gil.*
Buena hacienda *has hecho Menga.*

Hacer *hacienda*. Phrase que se usa frequentemente para explicar que es menester y hai que hacer ò trabajar algo: y tambien para exhortar ò avisar que se haga lo que hai que hacer. Lat. *Quod faciendum est, facere oportet. Urget opus.*

HACIENDA, TU DUEÑO TE VEA. Refr. que enseña, que nadie cuida mejor de las cosas, que aquel à quien le importan y ha de sacar el fruto de ellas. Lat.

Curator dominus melior sit semper agrorum.

HACIMIENTO. Vease Accion de gracias.

HACIMIENTO DE RENTAS. La postura de rentas hecha à pregon. Lat. *Vectigalium conductio publica.*

HACINA. f. f. El montón donde se juntan y ordenan los haces de las semillas, poniendolos unos sobre otros. Formase del nombre Haz. Lat. *Fasciculorum strues.* CHRON. GEN. part. 4. f. 371. E estonces quemaron los Christianos las *hacinas* que tenian cabo la Villa, è todas las pàrvas que trillaban.

HACINADOR. s. m. El que hacina y amontóna. Lat. *Coacervator. Cumulator.*

HACINAR. v. a. Poner los haces y gabillas de trigo y otras semillas, unos sobre otros, en buena orden. Lat. *Fasciculos in struem componere.*

HACINAR. Metaphoricamente vale amontonar y juntar riquezas, muebles y otras cosas, desordenadamente. Lat. *Congerere. Coacervare.*

HACINADO, DA. part. pass. del verbo Hacinar en sus acepciones. Lat. *In struem compositus. Coacervatus.* MORET, Annal. lib. 8. cap. 4. num. 12. Quedando en algunas partes *hacinados* y revueltos los cuerpos de Moros y Christianos.

HADAS, ò HADADAS. s. f. Aquellas mugeres que fingieron los Antiguos ser Nymphas, que estaban encantadas: y tambien creyeron ser las Parcas. Es voz que usan mucho los Libros de Caballerías, y Covarr. dice se llamaron asi à *Fando* por las respuestas que daban, siendo conjuradas, y corresponde à las que oy llamamos Hechiceras. Lat. *Parca, a. Fata, orum.* GRAC. Mor. f. 83. A la Madre Althéa, quando se alivió del parto, le aparecieron tres *badas*, que pusieron un tizon en el fuego, diciendo que el hijo viviria tanto tiempo como durasse el tizón.

HADADOR. s. m. El que pronostica y anuncia las cosas futúras por arte diabolica. Es voz de poco uso, y la trahe Nebrixa en su Vocabulario. Lat. *Fatidicus. Fatiloquus.*

HADAR. v. a. Vaticinar, dàr noticia de las cosas futúras y venideras: lo que executaban las Hadas por arte diabólica. Lat. *Fatari. Fata canere.* MEN. Copl. 130.

Vimos la forma del Mago Thirbeo,
Con la de Ericlo, que al Sexto Pompeo
Dió la respuesta su vida hadando.

COMEND. fob. esta Copl. Y que asi huiría lo que por el Oraculo le *estaba hadado.*

HADADO, DA. part. pass. del verbo Hadar. Lo assi adivinado. Lat. *Fatatus.* HERN. Eneid. lib. 7.

Esto es lo que tratando de mi vida,
Con lenguage escurrisimo y doloso,
Mi padre Anchyses me dexó hadado.

HADADO. Significa tambien Afortunado y dichoso. Lat. *Benè fortunatus.* QUEV. Cuent. La viuda y el que nos vendió el galgo, digo el bien *hadado* del novio, se dieron sendos requiebros. MEN. Copl. 160.

Dió fin al ais del curso hadado.

HADO. s. m. Los Gentiles entendieron por hado el orden inevitable de las cosas; pero considerado bien, no es otra cosa que la voluntad de Dios, y lo que està determinado en su eternidad sucederá à cada uno. Viene del Latino *Fatum*, que significa esto mismo. HERR. Hist. Ind. Decad. 5. lib. 8. cap. 2. Sintiendo mucho esta desgracia, ò su triste *hado*, que segun los Philosophos es aquella orden de las causas naturales, que son regidas por Dios nuestro Señor. BURG. Gatom. Sylv. 7.

Qué provenciones, qué armas, qué soldados
Resistirán la fuerza de los hados?

HADOS, Y LADOS, HACEN DICHOSOS Ù DESDICHADOS. Refr. que enseña, que assi como en la providencia està dispuesta la fortuna ù desgracia de cada uno: assi en las compañias suele consistir el salir bueno, ò perderse. Lat.

Fata quidem fortuna movet, sciique perennant,
Sors bona, forsve jecus, quod sit utrumque facit.

HADROLLA. s. f. La trapáza ò engaño que se hace à otro, comprando ò vendiendo fiado. El Padre Guadix citado por Covarr. dice que es voz Arabiga, y trahe su origen de un verbo que significa reverdecer, porque aunque mas cuidado pongan y mas disimulen la hadrolla, al cabo se viene à descubrir. Lat. *Fraus, dis.* OÑA, Postrim. lib. 1. cap. 1. disc. 8. Tantas *hadrollas* y trapazas inventadas en daño del bien comun y de la Republica, y las mas veces en daño y perjuicio de su misma tierra y pàtria.

HAIZ. s. m. Term. de Astrologia. El estado de qualquier Planéta, que se dice hallarse en su haiz quando el que es masculino y diurno se halla de dia en signo masculino y diurno sobre la tierra: y el Planéta femenino de noche en signo femenino y debaxo de la tierra. Tosc. tom. 9. pl. 306. Lat. *Planeta status proprius vel cum signo in qualitatibus correspondentia.*

HAIZ. Llaman en Granada al Guarda de la ren-

Digitized by Google

renta de la seda. Es voz Arábiga, y la trahe Tamarid. Lat. *Vectigalium custos.*

HALA. interj. que se usa para llamar à alguno. Lat. *Heus. Ebeu.*

HALACUERDAS. s. m. Term. nautico. Los marineros que solo entienden de aparejos, è ignoran la esphéra, derrotas y altúra. Vocab. marit. de Sev. Lat. *Mesonauta.*

HALAGADOR. s.m. El que halàga y acaricia. Lat. *Pellax, is. Delinitor.*

HALAGAR. v.a. Acariciar, atraher con acciones cariñosas y agasajos. Lat. *Blandiri. Lenire. Mulcere.* Grac. Mor. f.122. Assi conviene tambien mandar à la muger, *halagándola* y agradándola. F. Herr. Rim. Son.42.

Aura manſa y templada de Occidente,
Que con el tierno ſoplo y blando frio,
Halágas *el ardór del pecho mio,*
Qué eſpiritu te mueve vehemente?

Halagar con la boca, y morder con la cola. Refr. contra los que tienen el ánimo doblado, que quando parecen amigos, estàn fraguando el modo de hacer mal à los mismos que halágan. Lat.

Blandiris lingua; ſed mordis acumine cauda:
Scorpion infeſtum, qui metuendus agis.

HALAGO. s.m. Caricia, agasájo y demonstracion afectuosa. Lat. *Mulcedo, is. Blanditiæ, rum.* Ribad. Cisn. lib.1.cap.27. Para que con *halágos* y amenazas, pervirtiessen à los otros Monges mozos. Inc. Garcil. Coment. part. 2. lib.8. cap.4. El Visorrey passo adelante en su camino, con la mayor blandúra y *halágo* que pudo mostrar.

HALAGUEñAMENTE. adv. de modo. Cariñosamente; con agasájo, suavidad y blandúra. Lat. *Blandè. Illecebrosè.* Moret, Annal. lib.3. cap.1. num.4. Debian de llamarle *halagüeñamente* à esta las memorias de las victorias passadas, que ganò allí mismo por su persona. Cienf. Vid. de S.Borj. lib.4.cap.13. §.2. A esta nueva y mas fonóra voz, volviendo el semblante *halagüeñamente* hácia S. Francisco de Borja, respondiò, &c.

HALAGUEñO, ñA. adj. Cariñoso, acariciador y atractivo. Lat. *Blandus, a, um. Blandiloquus, a, um.* Figuer. Passag. Aliv. 8. Y con modos *halagüeños*, con engañosas caricias, con apariencias falsas, se hacen pièlagos de sus amantes. Nuñ. Empr.20. Y que el à los combates *halagüeños* del mundo, se muestre crucificado.

HALAGUERO, RA. adj. Lo mismo que Halagadór. Es voz antiquada. Lat. *Pellax.* J. Manrique Copl.18.

Pues el otro ſu heredero
Don Henrique, qué poderes
alcanzaba?
quan blando y quan halagüéro
el mundo con ſus placeres
ſe le daba.

HALAR. v.a. Term. nautico. Tirar por los cabos en las maniobras. Vocab. marit. de Sev. Lat. *Funes trahere.*

HALCON. s.m. Ave de rapiña especie de gavilán, que tiene la cabeza gruesa, pico corto y corvo, ojos algo bermejos, piernas grandes y pobladas de plumas, pies amarillos y cuerpo ceniciento. Hai muchas especies de halcónes: como Alcotan, Aleto, Alfaneque, Azór, Bahari, Borni, Cernicalo, Esmerejon, Gerifalte, Neblí, Sacre, y Tagarote, que se podran vér en sus lugares. Sale del nombre Latino *Falco*, que significa lo mismo, y antiguamente se decia Falcón. Fun. Hist.nat. lib. 1. cap. 5. Aunque en España dividimos con dos nombres el *Halcón* y Azór, segun Pedro Belonio, en quanto à su calidad y partes, es todo uno, y ambos especie de gavilanes, que segun queda dicho son diez y seis.

Halcón apedreado. El pintado de colores blanco y negro. Lat. *Accipiter teſſellatus.* Vall. Cetrer. lib.1. cap.16. Hai otros *halcónes* que los llaman *apedreados*, porque lo blanco lo tienen mui blanco, y todo lo demas mui negro, à manéra de piedras.

Halcón arañero. El pollo que se coge en la araña ò red. Lat. *Reticula captus.* Vall. Cetrer. cap.6. De los *Halcónes* pollos unos son tomados con el araña y red, à los quales llaman zahareños, *arañéros* y de la red.

Halcón bastardo. El que nace del Sacre y Borni. Lat. *Falco permixtus.* Vall. Cetrer. cap.7. Los Antiguos escribieron otro linàge de *halcónes*, que es el *bastardo*: el qual, como arriba queda dicho, dizque es de mixtúra de Sacre y de Borni.

Halcón campestre. El mas noble y mas animoso de todos, fu color entre ceniciento y negro, con algunas manchas obscúras en la cara y cerca de los ojos: y aunque en el primer año su color es algo roxa, despues se va emblanqueciendo hasta que ha acabado de mudar todas las plumas de las alas y de la cola. Tiene los ojos encendidos como de color de azafrán, y la pestaña negra, y este mismo color es el de los pies, que tira à blanco; aunque el que los tiene mui blancos, no es bueno. Tiene la cabeza gruessa y redonda, el cuello corto, y tambien grueso, pequeño el pico, ancho el pecho, con un hueso agudo en el (porque la mayor herida que hace es con el pecho) las alas y la cola largas, y los muslos cortos y gruessos, y las plumas de las alas sutiles. Acompañanle por su bondad las aves que viven en el campo: como las perdices, palomas, tordos, cyínes, garzas, ansares, ánades y faisánes. Lat. *Falco campeſtris.* Fun. Hist. nat. lib. 1. cap. 5. Entre las especies de los *halcónes*, la primera es la que llaman *Campeſtre.*

Halcón canino. El que se ceba demasiadamente en la presa. Lat. *Caninus.* Ayal. Cetrer. f.8. Et otros crian en Romania, et estos son granados *falcónes* para géneros, por quanto son mui rabiosos et *caninos*, et trabadores.

Halcón coronado. Especie de Neblí de color pardo, y la cabeza pintada de amarillo. Lat. *Coronatus.* Ayal. Cetrer. f. 7. E son *falcónes* espessos, è de buena faccion, et mui emplumados, et lamanlo en Castilla à tales como estos *Coronádos.*

Halcón del aire. El que no se coge en el nido,

Digitized by Google

do, ſino con redes en el aire. Lat. *Rete captus in aëre.* Zuñig. Cetrer. cap. 12. He oido decir que toman allí muchos (*halcónes*) *del aire* de la miſma tierra: debe de ſer por no haber tantos cazadores en ella que los procuren del nido.

Halcón de Tunez. Lo miſmo que Halcón gentil. Fun. Hiſt. nat. lib. 1. cap. 5. Es (el haicon gentil) en todo ſemejante al Peregrino, y lo miſmo es del *halcón* que llaman *de Tunez.*

Halcón de zapela. El tardio, que ſe toma deſpues de Febrero, habiendo ya hecho ſu paſſo las aves. Su plumáge entonces es deſlavado, y la cola doblada por las puntas, de haberſe puesto ya ſobre las preſsiones. Es mui buen halcón, ſi ſe hace ſegúro y ſiñoléro. Lat. *Serotinus falco.* Ayal. Cetrer. f. 15. E llamanlos á eſtos falcónes tardios aſsi tomados, *Halcónes de zapéla*, è ſalen mui buenos, è ſaben yá mucho de cazar.

Halcón esclavo. El que tiene las plumas de colór obſcuro, mayormente en el pecho, y las demas partes tiran á roxo. Es largo de cuerpo, ſus alas ſon largas, la cola corta y puntiagúda. Es mui bueno y de grande ardimiento, y vá voluntario á la ribéra. Feder. Jorg. Modo de conocer los buenos halcónes. Lat. *Falco ſchlavus.*

Halcón gentil. El que es menór que el Montáno ó Azór. Tiene la cola mas corta, los pies blancos, la cabéza grueſſa, las zancas largas y los muslos cortos. Vuela con mucha ligereza, ſacudiendo á menúdo las alas como las golondrinas. Lat. *Gentilis falco.* Fun. Hiſt. nat. lib. 1. cap. 5. El ſexto y último género, es el que llaman *Halcón gentil*, por ſu nobleza y generoſidad.

Halcón lanero. El que nace en los boſques de Lombardia, y es de poco ánimo y villáno, y para que ſirva de algo es preciſo tenerle continuamente en movimiento. En Eſpaña ſolo ſe llama aſsi al Borni y al Alfanéque. Lat. *Falco inſuber, vel lanerius.* Ayal. Cetrer. f. 11. Salvo en Eſpaña ſon lamados eſtos ſeis plumáyes por ſus nombres, car al gerifalte laman Gerifalte, mas no *Falcón*, y al Sacre, Sacre, y al Borni y al Alfanéque lamanlos *Lanéros.*

Halcón Letrado. Lo miſmo que Apedreado. Ayal. Cetrer. f. 9. Otroſi hai (*Halcónes*) Gerifaltes, que ſon llamados *Letrádos*, porque lo blanco han mui blanco, & lo ál mui prieto, & bien compartido todo en gila, que parece como libro eſcrito de letras grueſſas.

Halcón marino. El que es mediano de cuerpo y ſemejante al Lanéro, y es blanco de plumas pero ſon mas gentiles y mas bellos, y mas faciles de regir, y mas húmedos de cabéza. Feder. Jorg. Modo de conocer los buenos halcónes, f. 6. Lat. *Falco marinus.*

Halcón montano. Ave de rapiña de colór ceniciento, variado de pintas obſcúras. Es del tamaño del Neblí; pero algo mas corto de cuerpo y pluma. Es ſu condicion aſpera y airada, acomete á qualquier ave por fuerte y grande que ſea: y ſi no la puede matar, ſe vuelve contra el Halcón que le ayuda y contra el Cazadór. Llamoſe Montano, porque ſe cria en las montañas. Lat. *Falco montanarius.* Espin. Art. Ballest. lib. 3. cap. 6. Los *Halcónes montános* ſueron llamados aſsi, porque ſe crian en las montañas.

Halcon mudado. El que no es pollo, y ha mudado una vez ſu pluma. Lat. *Falco maior anno.* Ayal. Cetrer. f. 16. Luego en el comienzo es para lo limpiar, quando lo tintieres tu *falcón mudado.*

Halcón niego. El que ſe coge en el nido. Lat. *Falco nido captus, vel niuaſius.* Huert. Plin. lib. 10. cap. 8. Suelenlos criar, cogiendolos en ſus miſmos nidos quando ſon polluelos, y á eſtos *halcónes* llaman los Latinos Nidularios, y en Eſpaña *Niegos.*

Halcon peregrino. El que ſe cria en paiſes remotos u deſconocidos de los en que le coge. Lat. *Peregrinus falco.* Ayal. Cetrer. f. 4. Aun ſon los *Halcónes* gentiles, ò Nedis ò *Peregrinos*, que todo el mundo andan é atravieſſan con ſu volar.

Halcon pollo. El que no ha mudado aun la pluma. Lat. *Pullus falconis.* Vall. Cetr. f. 16. Eſto ſe entiende en *halcónes pollos*; que los mudados todos vuelven á un plumáge.

Halcón prima. El primero y ſegundo que nacen de un nido. Lat. *Primo, vel ſecundo natus falco.* Zuñig. Cetrer. cap. 1. f. 2. De que arte ha de ſer la muda en que los ha de criar, aſsi el pollo como el mudado, y como conoceran qual (*halcón*) es *prima* o torzuelo.

Halcón raleon. El que eſtá enſeñado á prender las raleas. Lat. *Falco ad predas maiores aſſuetus. Inuaſor auium maiorum.* Zuñig. Cetrer. cap. 5. f. 5. Salen buenos (*halcóne.*) *raleónes*, ſon de gran fuerza para tener y durar con la priſsion grande que toman.

Halcon ramero. El que ſiendo pollo ſalta de una rama en otra de los árboles, recien ſalido del nido. Durale eſte nombre el Mayo, Junio, Julio y Agoſto. Es duro de hacer, por el calór que tiene. Lat. *Falco ramagios.* Vall. Cetrer. cap 4. f. 14. A los quarenta, ya ſaltan los (*halcónes*) pollos de una haya en otra, y vuelan, y entonces ſe dicen *ramêros.*

Halcón redero. El que ſe cogió con red y fuera del nido, yendo de paſſo. Lat. *Reticulâ captus.* Vall. Cetrer. f. 50. Porque los *halcónes* zahareños y arañeros ó *rederos* ſaben yá cazar y no pian.

Halcón roques. El que tiene el plumáge negro. Lat. *Falco niger.* Ayal. Cetrer. f. 12. Otros *halcónes* hai que crian en el Réino de Tunez, que ſon mas *roquiſes.*

Harcón sorgaleyon. Eſpecie de Neblí de pluma menúda, delgada y mucha, de colór amarillo, mui pequeño de cuerpo, y mui bulliciôſo y altanéro. Ayal. Cetrer. f. 7. Otros *Falcónes* neblis hai que ſu plumáge es menuda, è delgada è mucha, è como amarilla, è de eſtos llaman en Caſtilla *Sorgaleyónes*, que quiere decir pintado.

Haicón soro. El que ſe coge antes de haber mudado la primera pluma. Lat. *Falco primam*

Digitized by Google

adhuc fervans plumam. HUERT. Plin. lib. 10. cap. 8. No son malos los *halcónes* que se asen antes que muden la pluma, à los quales llaman *Soros.*

HALCÓN TORZUELO. El que sale el tercero en el nido: porque los dos primeros huevos empollados por el halcón producen hembras, y se llaman Peimas. Lat. *Falco tertiò natus.* VALL. Cetrer. cap. 3. f. 12. El tercero (*òsalón*) que nace es el macho, y le llaman *Torzuélo* ò Terzuero, que quiere decir Tercéro.

HALCÓN ZAHAREÑO. Lo mismo que Halcón arañéro.

Si tantos *halcónes* la garza combaten, à fé que la maten. Refr. que explica, que no hai resistencia contra la muchedumbre empeñada, ni contra la solicitud, repetida por muchos, para lograr su intento. Es tomado del lance de la caza en que se echan dos halcónes à la garza, que el uno sube à lo alto para hacerla baxar, y el otro anda por abaxo para detenerla, y assi dán muchas y grandes vueltas, ella por librarse, y ellos por cogerla; pero al fin la rinden. Lat.

Quæ fugit, accipitrum si sollicitante caterva
Impetitur tandem victa tenetur avis.

HALCONEAR. v. a. Mirar altaneramente, traher la vista siempre elevada, como no haciendo caso, y despreciando con altivéz y soberbia lo que se ofrece à la vista. Lat. *Circumspicere. Colluftrare. Oculos quaquaversus tollere.* RUED. Comed. de los Engaños, Scen. 5. Quiere que me ande yo de calle en calle *halconeando?*

HALCONERA. f. f. El sitio donde se guardan y tienen los halcónes. Lat. *Falconarium, ii.*

HALCONERO. f.m. El que cuida de los halcónes de la Cetrería ò Volatería. Lat. *Accipitrarius. Falconarius.* GIL GONZ. Grand. de Madr. pl. 318. No puede ningun *Halconéro* sacar de los arcos halcónes para ninguna persona del Reino, hasta que el Cazadór mayór haya sacado los que quisiere escoger para la caza del Rey. SALAZ. Obr. Posth. pl. 86.

Tá el bubo prevenido
En el llano tenia el halconéro.

HALCYON. f.m. Pàxaro pequeño y marino. Sus plumas son de varios colóres, el qual segun se afirma, y lo escribe el P. Fr. Luis de Granada, pone sus huevos en el arena junto al mar, anunciando la serenidad del tiempo, porque en catorce dias que necesita, siete para empollarlos, y siete para criar los polluelos, hasta que puedan volar, està el mar en bonanza, y se aprovechan deste tiempo los marinéros para emprender los viages. Lat. *Halcyon.* FR. L. DE GRAN. Symb. part. 1. cap. 17. §. 2. No es cosa menos admirable la que San Basilio y San Ambrosio cuentan de una avecilla, que se llama *Halcyón.* HUERT. Plin. lib. 10. cap. 32. Los mares y los que navegan, han conocido los dias en que crian los *Halcyónes.*

HALDA. f. f. Lo mismo que Falda. AYAL. Caid. de Princ. lib. 5. cap. 10. Matandole la gente, y tomando el fardage, y dando por las *baldas* de su real. PALM. Hist. de la Pass. cap. 6. De la otra parte deste arroyo, sobre la mano izquierda, en la *halda* del monte de las Olivas, estaba el huerto que llamaban Gethsemani.

HALDA. Cierto género de costal ò saca que se hace de harpillera, y sirve ordinariamente para traher paja y otras cosas. Lat. *Ingens saccus.* SANTIAG. Quar. Serm. 10. Consid. 2. Del segundo (viento) defiende su trigo, echandole las enxalmas, *baldas* y capas encima, y todo no le basta.

HALDAS EN CINTA. Phrase que ademas del sentido recto: metaphoricamente dà à entender, que alguno està dispuesto para executar una cosa con ligereza. Lat. *Se accingere ad opus.* CALD. Aut. El Viatico Cordero.

Que para comerle, haldas
en cinta, (*baxa es la voz;*
pero propria no hai voz baxa)
todos le coman, y en pié.

De *baldas* ù de mangas. Phrase con que se dà à entender, que alguna cosa se ha de hacer precisamente, ò por bien ò por mal. Lat. *Per fas, fiat per nefas.* QUEV. Cuent. El casamiento se ha de hacer *de baldas ù de mangas.* JACINT. POL. pl. 212.

No con michis aquessas zangas mangas,
Haga un amor de baldas ò de mangas.

HALDEAR. v.n. Andar de prisa las personas que tienen faldas. Es voz de las Aldeas. Lat. *Luciniis ftrepere.* CERV. Viag. cap. 7.

Haldeando *venia y trasfadando*
El Autór de la Picara Justina,
Capellan lego del contrario bando.

HALDADA. f.f. Lo que cabe en la halda. Lat. *Quantum sinus capit, vel gremii captus.* QUEV. Tir. la piedr. Disparando chistes, malicias, conceptos, satyras, libélos, coplillas, *baldádas* de equívocos.

HALDUDO, DA. adj. Lo mismo que Faldúdo. CERV. Nov. 3. pl. 107. Luego entró una vieja *baldúda*, y sin decir nada se fué à la sala.

HALIETO. f.m. Especie de Aguila, del tamaño del milano. Tiene el pico como el del Aguila Real, las alas mayores que el cuerpo, las piernas gruessas y de color cerúleo, y la cabeza adornada de unas rayas cenizósas. Tiene la vista tan perspicáz y aguda, que conoce con ella la generosidad de sus hijuélos. Sustentase de los pescados del mar, los quales descubre con la agudeza de su vista, aun mui dentro del agua: por cuyo motivo le llaman algunos Aguila marina. Lat. *Haliaetus, i.* FON. Hist. nat. lib. 1. cap. 2. La quinta especie de Aguilas es el *Haliéto*, que nuestro Autór llama Aguila marina. HUERT. Plin. lib. 10. cap. 3. Falta otra llamada *Haliéto*, la qual es de agudissima vista: y andando sobre el aire, y viendo dentro del mar el pece, baxa con maravillosa ligereza contra el, y hendiendo las aguas con el pecho, le arrebata.

HALIFA. f.m. Sucessór en el ministerio. Tomó este nombre Mahoma absteniendose del de Emperadór ò Rey, y usaron del los Príncipes que le siguieron en el gobierno de sus sequaces. Muchos escriben Califa por suavi-

zar

Digitized by Google

zar la pronunciacion, quitando la aſpiracion fuerte de los Arabes, cuya es la voz. Lat. *Chalifa.* Marm. Deſcripc. lib. 2. cap. 6. Moabia con ſus proprias manos puſo al Haſcen la diadema Real en la cabeza, y le llamó *Halifa* y Señor.

HALIFADO. ſ. m. El empléo ù dignidad del Halifa. Otros eſcriben Califato. Lat. *Ghalifatus.* Marm. Deſcripc. lib. 2. cap. 6. Hizo paces con él, dandole la preeminencia del *Halifado.*

HÁLITO. ſ. m. El huelgo ò aliento que deſpide el cuerpo por la boca. Viene del Latino *Halitus*, que ſignifica eſto miſmo. Sabuc. Philoſ. Coloq. 1. tit. 12. El ciervo con el *hálito* y reſuello, ſorbiendo hácia dentro, ſaca las culebras de ſus madrigueras. Villam. Fab. de Apolo y Daphne. Oct. 2.

Abria Flora el ſeno colorido
A los hálitos dulces de Favonio.

HALLADOR. ſ. m. El que halla alguna coſa. Lat. *Inventor, oris.* Corr. Cint. f. 6. Trahigo lo à vueſtro regiſtro, con condicion que ſe me dé la parte que me toca, como à fiel y legal *halladór.* Quev. Muſ. 5. Xac. 9.

Quien no tuvo coſa ſuya,
ſin ſer liberal ni rico,
haliador *de lo guardado,*
ſantiguadór de bolſillos.

HALLAR. v. a. Encontrar alguna coſa, ò porque ſe buſca y ſolicita, ò porque la caſualidad la ofrece. Antiguamente ſe decia Fallar. Lat. *Invenire.* Amer. Mor. lib. 8. cap. 18. Eſcribí dellas à la larga lo que yo ſiento entre las otras antigüedades deſte libro octavo, y alli lo *hallará* quien le pluguiere ſaberlo. Hortens. Mar. f. 37. Volvieron otro dia, y al tercéro bulcaronle en Jeruſalén, y le *hallaron* en el Templo.

Hallar. Vale tambien conocer ù deſcubrir una coſa: como Yo hallo que no tiene razón para lo que intenta. Lat. *Comperire.* Hortens. Mar. f. 39. Entre eſtos dos afectos, *hallo* yo eſta diferencia. Zabal. Dia de Fieſt. part. 1. cap. 3. Si como hombre de razón la diſtinguiera, *hallára* que apetecer, y *halláre* que deſear.

HALLARSE. v. r. Concurrir caſualmente ù de intento en alguna parte. Lat. *Se mutuò offendere. Inopinatò convenire.* Muñ. Vid. de Fr. Barth. de los Mart. lib. 2. cap. 22. Todos los Obiſpos que *ſe hallaron* en la Junta..... eſperaron al Arzobiſpo en la ſala, y no acababan de darle gracias.

Hallarse. Vale tambien dár, ò eſtár inopinadamente en algun ſitio ò parte: como Nos hallamos ſin penſar en un monte, en un lance, &c. Lat. *Offendere. Adeſſe in.*

Hallarse. Significa aſsimiſmo eſtár contento y guſtoſo en algun lugár: y No hallarſe ſignifica lo contrario. Lat. *Benè vel malè ſe habere, vel eſſe.*

Hallarse. Se toma muchas veces por lo miſmo que Eſtár: como Hallarſe confuſo, atado, embarazado, &c. Lat. *Eſſe.* Hortens. Mar. f. 37. Bien dixera yo, que pará entrar en ellas *me hallaba* mas perdido.

HALLADO, DA. part. paſſ. del verbo Hallar en ſus acepciones. Hortens. Mar. f. 39. Buſcadas, caulan inquietúd, y *halladas*, aun no dán guſto. Solis, Com. La Gitanilla de Madrid. Jorn. 1.

Por Dios que me mueve à riſa
el verme à mi tan hallado
entre eſta gente: el amór
me rindió por modo extraño.

HALLAZGO. ſ. m. La accion de hallar alguna coſa. Lat. *Inventio, onis.* Mend. Vid. de N. Señora. Copl. 441.

Entregando à la caricia
la admiracion del ſuceſſo,
Joſeph cobra del hallazgo
mas que oſ eſperar el premio.

Hallazgo. Se llama tambien las albricias ò regalo que ſe dá por haber hallado la coſa perdida, y reſtituidola à ſu dueño. Lat. *Pro re inventa munuſculum, vel præmium.* Espin. Eſcud. Rel. 1. Deſc. 15. Donde tampoco me ſupieron dar nueva de mi negro macho, aunque prometí *hallazgo.* Cald. Com. La Señora y la Criada. Jorn. 3.

Vengala reſtituyendo,
le daran ſu buen hallazgo.

HALLULLO. ſ. m. El pan que no eſtá cocido en el horno, ſino ſobre la ceniza caliente, en qualquier hogár. Es voz de poco uſo, y la trahe Nebrixa en ſu Vocabulario. Lat. *Collix, is. Subcineritius panis.*

HALON. ſ. m. Eſpecie de meteóro. Veaſe Coróna.

HAMADRYADES. ſ. f. Voz Mythológica. Las Nymphas de las ſelvas que la antiguedad creyó nacian y morian con los árboles. Es voz puramente Griega: y aunque algunos la eſcriben ſin aſpiracion, debe retenerla por ſu origen. Lat. *Hamadryades.* Cerv. Perſil. lib. 1. cap. 2. Viſtieron à Taurisa rica y gallardamente, al modo que ſuelen veſtirſe las Nymphas de las águas, ò las *Hamadryades* de los montes.

HAMBRE. ſ. f. Deſeo natural y apetito de comer en el animal, que le inclina à buſcar el alimento neceſſario. Suele aplicarſele muchas veces el artículo maſculino, por evitar la cacophonía. Viene del Latino *fames*, que ſignifica eſto miſmo. Fr. L. de Gran. Symb. part. 1. cap. 26. §. 1. Haciendo una corrugación en las paredes del eſtómago, con las quales ſe cauſa la *hambre.* Corr. Argen. lib. 3. f. 135.

Quando la hambre *ſu furor atiza,*
T toda la campaña atemoriza.

Hambre. Se toma tambien por la careſtía y gran falta de baſtimentos, que ſe padece en alguna Ciudad ò Provincia. Lat. *Fames. Annona penuria.* Grac. Mor. f. 140. Cuentan de los Lydios, que quando hai *hambre* en la tierra, paſſan de eſta manera el tiempo. Encin. Canción. f. 48.

E habrá tanta hambre *en Roma,*
quel que no tiene que coma,
no podrá comer de hambre.

Hambre. Se toma tambien por deſeo grande de que ſuceda alguna coſa. Lat. *Fames.* Ri-

PALD.

Digitized by Google

PALD. Catec. en las Bienaventuranzas. Bienaventurados los que han *hambre* y sed de la Justicia, porque ellos serán hartos.

HAMBRE CANINA. Veaſe Canino

Coger por *hambre*. Además del ſentido recto que es lo miſmo que tomar por hambre: metaphoricamente ſignifica aguardar y valerſe de la ocaſion de que eſté alguno en neceſsidad ò aprieto para obligarle à convenir en lo que ſe deſea. Lat. *Neceſsitate compellere.*

Matar el *hambre*. Satisfacer el apetito, ſaciar la gana de comer. Lat. *Saturare, ſaciare famem.* M. LEON, Obr. Poet. pl.297.

Eſtudie para Doctór,
ſi quiere matar el hambre.

Tomar por *hambre*. Es ganar una Plaza por bloqueo, impidiendo la entrada de los baſtimentos, para que ſe rindan los que la defienden. Lat. *Fame obſtringere.* GRAC. Xenoph. lib.3. f.130. Teniendola entonces cercada el Rey de Perſia mucho tiempo, no la pudo *tomar* por fuerza ni *por hambre*.

HAMBRE Y ESPERAR, HACEN RABIAR. Refr. que pondéra lo inſufribles que ſon eſtas dos coſas. Lat. *Fames & mora bilem commovent.*

A buena *hambre* no hai pan malo. Refr. que enſeña, que la neceſsidad grande no repara en melindres. Lat. *Eſurienti quævis eſculenta placent, vel jucunda ſunt.*

HAMBREAR. v.n. Andar ſiempre pidiendo à otros, con hambre y neceſsidad. Lat. *Frequenter eſurire. Famæ premi. Eſurionem agere.* HERR. Hiſt. Ind. Decad. 1. lib. 8. cap. 4 Comidos pues los baſtimentos del navio que llevó Bernardino de Talavéra, tornaron à *hambrear* como ptimero.

HAMBREAR. Vale tambien quitar el mantenimiento à alguno, hacerle padecer hambre para obligarle à rendirſe ò à executar lo que no quiere. En eſte ſentido es verbo activo. Lat. *Fame obſtringere.* vel *Famen inferre.* B. MEND. Theoric. de la guerr. pl. 96. Lo qual hizo por ſerle forzoſo andar abrazado con el enemigo para *hambrearle.* TEJAD. Leon Prodig. part. 1. Apol. 16. Cercaronme con monſtruoſa trinchea de eſpantoſos peces, reſueltos de *hambrearme.*

HAMBREADO, DA. part. paſſ. del verbo Hambrear en el ſentido activo. El aſsi obligado à padecer hambre. Lat. *Fame obſtrictus.* MEND. Guerr. de Gran. lib. 1. num. 16. Sitiados, combatidos.... al fin *hambreados*, y ſocorridos con la diligencia que Ciudades ò Plazas importantes.

HAMBRIENTO, TA. adj. El que tiene hambre. Lat. *Famelicus, a, um.* RIBAD. Fl. Sanct. Vid. de S. Juan el Limoſnéro. Para reſcatar à los cautivos, dár de comer à los *hambrientos*, y de veſtir à los deſnúdos. GRAC. Mor. f.110. Si me quitas eſtas que yá eſtán hartas, vernán luego otras *hambrientas.*

Mas diſcurre un *hambriento* que cien Letrados. Refr. con que ſe pondéra lo que enſeña la neceſsidad en orden à buſcar los medios conducentes al remedio de qualquier trabajo. Lat.

Doctores vincit tardâ arte famelicus omnes:
Implacata fames excitat ingenium.

HAMBRON. ſ.m. El que anda ſiempre manifeſtando hambre. Lat. *Eſurio.* QUEV. Tir. la piedr. Siendo conocido por *hambrón* de pecádos.

HAMEZES. ſ. f. Las cortadúras de las plumas de las aves de rapiña, cuya enfermedad les dá en ellas por mal cuidadas, y alimentadas ſin orden. Trahe eſta voz Covarr. en ſu Theſoro, y dice es Arábiga. Lat. *In avibus pennarum ſciſſiones, morbo provenientes.*

HAMPA. ſ. f. Brabata, baladronada: lo que es mui uſado entre los hombres que hacen profeſsion de guapos, y tambien de las mugeres de mal vivir, à que llaman Gente de la hampa. Lat. *Ventoſa tumiditas. Inanis jactantia.* PIC. JUST. f.91. Como el bellacón oyó que yo le hablaba de lo de venta y monte, y que yo habia tomado el adobo de la *hampa* que él practicaba, le peſó de vello.

HAMPON, NA. adj. Hueco, ancho, pompóſo. Lat. *Pompoſus. Ventoſus.* SOLIS, Poeſ. pl.152.

Aquel ſi que era galán,
airoſo, hampón *y alentado,*
donde en efecto lucía
la perſona ſu trabájo.

HANEGA. Veaſe Fanéga.

HANZO. ſ.m. Alegria y placér. Es voz antiquada. Lat. *Hilaritas. Jucunditas.* MING. REVULG. Copl. 20.

Torna, torna à buen hanzo,
Enbieſtate eſſe corpanzo.

PULG. ſob. eſta Copl. Dicen los Labradóres que aquel eſtá de buen *hanzo*, que eſtá de placér.

HAO. interj. Lo miſmo que Ahéo. MORET. Com. Los Hermanos encontrados. Jorn. 1.

Ola, hao, *ola. Ay de mi!*
à quien reſponden los ecos?

HARAGAN. ſ.m. El holgazán, floxo, perezoſo y tardo en lo que le mandan hacer. El P. Guadix citado por Covarr. dice que es voz Arábiga, y que vale tanto como el que canta quando hace calor: lo que ordinariamente executan los gañánes y peones, que en no eſtando el dueño de la hacienda preſente, ſe echan à la ſombra, y ſe eſtán cantando ù durmiendo ſin trabajar. Lat. *Deſes, dis. Iners, tis.* SANTIAG. Quar. Serm. 2. Salutac. El delinqüente, el fullero, el blaſphémo, y aun el hijo de vecino *haragán*, aprendiz deſtas virtúdes. HERR. Hiſt. Ind. Decad. 4. lib. 9. cap. 7. Ni quieren hacer heredades ni ſembrar, porque ſon grandes *haragánes.*

HARAGANEAR. v.n. Andar hecho un britón ſin hacer nada ni querer trabajar. Es voz familiar. Lat. *Otio diffluere, hebeſcere.*

HARAGANERIA. ſ. f. Floxedad, pereza y falta de aplicacion. Lat. *Inertia. Deſidia. Otium.* MARQ. Gobern. lib. 2. cap. 31. Exercitar el Pueblo en las armas, libratle del ocio y de la *haraganeria.* HORTENS. Quar. f. 31. No es agravio de un perezoſo hacerle dexado tierras de pan llevar, ſi él las dexa poblar de ortígas por ſu *haraganeria.*

HA-

Digitized by Google

HARAGANIA. ſ. f. Lo miſmo que Haraganería, Trahe eſta voz Nebrixa en ſu Vocabulario. Alem. Orthogr. cap. 4. Ni me nieguen ſer de mayór grandeza la generoſidad y valór en el hijo de humildes padres, que la virtu, peróſa *haraganía* del que los tuvo nobles, y fue degenerando dellos.

HARALDO. ſ. m. Lo miſmo que Heraldo, que es como ſe debe eſcribir, aunque muchos dicen Haraldo, y algunos lo eſcriben ſin aſpiracion.

HARAPO. ſ. m. El pedazo que cuelga ò eſtá roto en el veſtido. Aſsi ſe entiende oy comunmente ; aunque Covarr. dice que es el ruedo del veſtido ù ropa que arraſtra. Lat. *Ora, vel lacinium pendens.* Fr. L. de Gran. Adic. al Mem. part. 1. trat. 4. cap. 1. De manéra, que diſpenſaba Dios en las leyes de naturaleza por amor de un *harápo*, que hayais tocado en el cuerpo de un Santo. Cerv. Nov. 1. pl. 11. Andeſe à eſſo, y cortarémosle de los *harápos* para reliquias.

HARBAR. v. a. Hacer las coſas de priſa y atropelladamente : y aſsi los muchachos dicen, que harban la plana quando la deſpachan brevemente, y mal. Covarr. dice viene del Hebreo *Harbagh*, que vale quatro, porque los que harban quieren hacer quatro letras de un golpe. Lat. *Turbulentèr nimiſque feſtinanter aliquid conficere.* Cerv. Quix. tom. 2. cap. 4. No hará ſino *harbar, barbar* como Saſtre en viſpera de Páſcua.

HARIJA. ſ. f. El deſperdicio de la harina en el molino, de que ſe hacen unas tortas para los cerdos. Lat. *Pollen, nis.* Veneg. Agon. punt. 3. cap. 18. A los molinéros pone delante quantas veces entremetieron *harija*, para ſuplir la falta que ellos hicieron en la harina.

HARINA. ſ. f. El trigo, centéno ù cebáda molida, y las legumbres reducidas à polvo en el molino. Viene del Latino *Farina*, que ſignifica lo miſmo, y en lo antiguo ſe decia Farína. Lac. Dioſc. lib. 2. cap. 77. El pan que ſe amaſsa de la *harína* de tres meſes, es mas liviano, y diſtribuyeſe facilmente por todo el cuerpo. Herr. Agric. lib. 1. cap. 18. Con la *harína* de las habas engórdan en quince dias los bueyes para los matar, aunque eſtén mui flacos.

HARINERO. ſ. m. La perſona que trata en vender ò conducir la harina à los mercádos. Lat. *Farinarius, ii.* Marm. Deſcripc. lib. 4. cap. 22. Otros molinos tienen arrendados los *harinéros*, que venden harina por menúdo.

Harinero. Se llama tambien el ſitio en que en las caſas ſe pone y guarda la harina. Lat. *Farinarium, ii.*

HARINERO, RA. adj. Lo que toca ò pertenece a harina : como Cedazo harinéro, molino harinéro. Lat. *Farinarius, a, um.* Covarr. en la voz Harina. De harina ſe dixo *harinéro* el cedazo con que ſe cierne la harina.

HARMAGA. ſ. f. La ruda ſylveſtre. Trahela Nebrixa en ſu Vocabulario. Lat. *Ruta ſylveſtr. Peganon agrion. Harmala.*

HARMONIA. ſ. f. La conſonáncia en la Múſica, que reſulta de la variedad de las voces, pueſtas en debida proporcion. Covarr. eſcribe eſta voz ſin *h*; pero los mas Autóres la ponen con ella, ſiguiendo el origen Latino *Harmonia, æ.* Cerv. Quix. tom. 1. cap. 2. Habian ſaludado con dulce y meliflua *harmonía* la venida de la roſada Aurora. Solis, Com. Euridice y Orpheo. Jorn. 1.

Porque con blanda fuerza, tu harmonía
Le halagaba lo miſmo que le hería.

Harmonia. Metaphoricamente ſe entiende por la compoſtúra de qualquier cuerpo, y la proporción que entre ſi tienen las partes. Lat. *Harmonia.* Fr. L. de Gran. Symb. part. 1. cap. 3. §. 5. De lo qual reſulta eſta *harmonía* del mundo, compueſta de infinita variedad de coſas, reducidas à eſta unidad ſuſodicha. Palaf. Excel. de S. Pedro, lib. 7. cap. 13. Pero lo principal deſta myſtica *harmonía* y formacion, ſe enderezaba à apacentar, à ſalvar y perdonar.

Harmonia. Significa aſsimiſmo el eco ò conſonáncia que hacen las coſas que ſe ven ù oyen: y por Antithéſis vale la diſſonancia ò repugnancia que hace algo, y en ambas ocaſiones es por la novedad y extrañeza. Lat. *Quod alicui conſonat vel diſſonat, vel illum tangit, vel movet.* Espin. Eſcud. Relac. 1. Deſc. 10. Deſperté à una triſtiſsima y mui cansada voz de un Ay, que al parecer ſalia de las entrañas de la tierra, que hizo en las mias tal *harmonía*, que por poco me faltára el aliento.

HARMONICO, CA. adj. Lo que toca ò pertenece à la Harmonía : como Inſtrumento harmónico, compoſicion harmónica. Lat. *Harmonicus, a, um.*

HARMONIOSO, SA. adj. Sonóro, dulce, y con harmonía. Lat. *Harmoniacus, a, um.* Nuñ. Empr. 18. Forma la República bien concertada de las virtúdes un choro ſuave, y *harmonioſo* de voces : tanto mas ſonóro à los oídos Divinos, quanto tienen entre ſi mayór correſpondencia. Salaz. Obr. Poſth. pl. 224.

Docto, ſuave, ingenioſo,
conſeguiſte con primór
vér à Apolo lidiadór,
vér à Marte harmonioſo.

HARNERO. ſ. m. Lo miſmo que Cribo. Lat. *Vannus. Cribrum.* Pragm. de Taſs. año 1680. f. 44. Un *harnéro* mediano ò criba, cinco reales y medio. Grac. Mor. f. 144. No quiera caer por los agujéros pequeños de los *harnéros*.

Hacer à uno un *harnéro*. Phraſe que ſignifica darle muchas puñaladas. Diceſe mas comunmente Hacerle una criba. Traela Covarr. en ſu Theſoro. Lat. *Crebris vulneribus aliquem perfodere.*

HARON, NA. adj. Tardo, floxo, perezoſo, y lo miſmo que Haragán. Diego de Urrea dice, que es nombre Arabigo, y que viene del verbo *Harreque*, que ſignifica Moverſe poco. Covarr. ſiente viene de la palabra Harre, porque à los harónes y perezoſos es menéſter harrearlos como à las beſtias. Lat. *Ignavus, a*

um

Digitized by Google

um. Piger. Desti. Fr. L. de Gran. Trat. de la Orac. part. 1. cap. 1. Son como los mozos *barónes*, que si no los bailan delante, ván refunfuñando à los mandados. Y en el Compend. trat. 1. cap. 55. Porque no podra facar de *barón* su mala bêtia, si vá sin espuelas.

HARONEAR. v. n. Emperezar y tardarse con floxedad en lo que se ha de hacer. Es voz antigua, y la trahe Covarr. en su Thesoro. Lat. *Pigrari. Moras texere.*

HARONIA. (Haronia) f. f. Lo mismo que pereza ò floxedâd. Es voz antigua, y la trahe Nebrixa en su Vocabulario. Lat. *Inertia, æ.*

HARPA. s. f. Instrumento Músico de figura casi triangular, cuyo cuerpo es compuesto de un número de costillas de madéra, formando una manéra de ataúd, que se une por encima con una tabla delgada, hechos en ella algunos agujéros grandes para que salga la voz, y en el medio otros agujéros chicos, donde se afianzan las cuerdas con unos botoncillos, las quales ván à parar à la cabeza que está unida à lo mas estrecho del cuerpo, y por la parte opuesta sostenida de un mástil, que remáta en el lado mas ancho, con que forma la figúra. La cabeza es de madéra mas fuerte, y tiene tanto número de agujeros en una, dos, ò tres hiléras (segun las ordenes del harpa) quantas ha de tener cuerdas, que se afianzan con unas clavijas de hierro, que movidas con el templadór ponen el instrumento acorde, el qual se toca con ambas manos, abrazandose con el por la parte del cuerpo mas estrecha. Las hai de una, dos, y tres órdenes, que son las hiléras que tiene de cuerdas: En la primera tiene veinte y nueve, que componen quatro octavas. Es instrumento harmonioso, y en el sonido semejante à la Espineta, porque todas las cuerdas ván subiendo en semitono, y por esso le llaman algunos Espinéta levantada. El P. Mariana dice es palabra Goda, y lo mismo Aldrete. Covarrubias dice es Griega, de un verbo que significa Arrebatar, y Menage dice viene del Latin *Harpa*, ù del Alemán *Herp*, ò *Harpff*. Lat. *Citbara. Lyra.* Marian. Hist. Esp. lib. 5. cap. 1. En la Lengua Castellana de que al presente usaba España, compuesta de una avenida de muchas Lenguas, quedan vocáblos tomados de la Lengua de los Godos: entre estos podemos contar los siguientes, Tripas, Caza, Robar, Yelmo, Moza, Bandéra, *Harpa*, Juglár, &c. Cerv. Quix. tom. 1. cap. 28. Si alguna vez por recrear el ánimo, estos exercicios dexaba, me acogia al entretenimiento de leer algun libro devoto, ò à tocar un *harpa*.

Harpa. Se toma tambien por punta cortada en triangulo. Lat *Harpa, æ.*

Harpa. Se llama assimismo la garra que se echa con la mano, para agarrar con las uñas. Lat. *Ungues aduncæ.*

Harpa. Ave de rapiña mui amiga del Miláno y del Pisex, y mui parecida al primero. Sustentase de pescados que caza en el mar, y rifie con la ánade y gaviôta. Lat. *Harpa.* Huert. Plin. lib. 10. cap. 74. Las ánades y las gaviôtas, las *harpas*, y el halcón Triorco.

HARPAR. v. a. Cortar en puntas alguna cosa. Lat. *Variè cuspidare.*

Harpar. Vale tambien arañar ò tasgar con las uñas. Lat. *Harpagare.* Lazarillo de Torm. cap. 1. Y luego contaba quantas veces *me había* descalabrado y *harpado* la cara.

HARPADO, DA. part. pass. del verbo Harpar en sus acepciones. Lat. *Harpatus*, vel *Harpagatus. Cuspidatus.* Fr. L. de Gran. Symb. part. 3. cap. 16. Y toda su carne *harpada* con heridas. Cerv. Quix. tom. 1. cap. 2. Los pequeños y pintados paxarillos, con sus *harpadas* lenguas, habian saludado con dulce y melisflua harmonia la venida de la rosada aurôra.

HARPEO. s. m. Instrumento de que se usa en los navíos y galéras. Es de la hechúra de una áncora, y en el medio tiene una punta con que se clava, y dos lengüetas como anzuelo, con que se ase à la cosa ò parte à que se dirige. En los navíos se pone en la punta de las entênas, para que asiendose al navío que se quiere atracar ò abordar, no pueda desasirse: y algunas veces à este mismo fin se usa del harpeo arrojandole con la mano. Lat. *Harpago.*

HARPIEDO. (Harpiédo) s. m. Vôz de la Germanía, que significa Babôso ò necio. Juan Hidalgo en su Vocabulario. Lat. *Baba, æ. Morio, nis.*

HARPILLERA. s. f. Cierto texido de estopa mui basta, que sirve de funda en que se envuelven las piezas de paño, seda ò lienzo que se llevan de unas partes à otras para que el polvo ò agua no les entre y dañe. Lat. *Stupea lodicula.* Fonsec. Vid. de Christ. tom. 1. lib. 1. cap. 2. Qué ladrón hurtó fardo de casa del Mercadér, que se pusiesse mui despacio à quitarle la *harpillera*? Cerv. Quix. tom. 1. cap. 16. Y aunque ella era de *harpillera*, à él le pareció ser de finíssimo y delgado cendál.

HARPISTA. s. m. La persona que toca el harpa, ò lo tiene por oficio. Lat. *Cytharædus. Lyristes.*

HARPON. s. m. Hierro de la hechúra de la punta de un áncora, ù de un anzuelo doble, con dos lengüetas agúdas, y una punta penetrante en medio, de suerte que en la parte que se clava hace presa, como se vé en el hierro de la flecha, ò en el de las velétas que se ponen encima de las torres, que tambien se llaman harpónes. Lat. *Harpago.* Argot. Monter. cap. 47. La casa es en figúra quadrada, y en las esquínas de ella quatro torres con rico ventanáge, y en lo alto de cada una sus chapitéles y *harpónes*. Inc. Garcil. Hist. de la Flor. lib. 4. cap. 1. Tiraban à los Españoles de los muslos abaxo, que era lo que llevaban sin armas defensivas, y tirabanles con *harpónes* de pedernál, por poder hacer mayôr daño.

HARPYA. s. f. Ave de rapiña que fingieron los Poétas vivía en la soledad cerca del mar, rabiosa de hambre, y casi siempre insaciable, con

Digitized by Google

con uñas corvas y aparejadas para arrebatar y despedazar con ellas, y que tenia rostro humano, y otras cosas. Lat. *Harpya.* Villen. Trab. cap. 3. La figura de aquellas *Harpyas*, segund los Poëtas, es tal, que han la faz virginal, es à saber de doncella, è son aladas, en el cuerpo cubiertas de pluma, è tienen los pies armados de agudas uñas, è la boca amarilla por fambre. Fon. Hist. natlib. 1. cap. 47. El tercero lugár de las aves fabulósas cabe à las *Harpyas*, que quiere decir robadóras.

Harpya. Se llama metaphoricamente à la persona codiciósa y que con arte ò con palabras saca quanto quiere y quanto vé, pidiendolo: y assi se dice es una harpya. Lat. *Harpya.* Figuer. Passag. Aliv. 8. En fin, como corrupcion de la República, me apeitaban el gusto estas immundas *harpyas*, estas infames tusónas. Pic. Just. f. 229. Decian de mi que era una *harpya*, y que habia yo sola gastado à mis padres mas que todas.

Harpyas. Se llaman en la Germanía los Corchétes ò Criados de Justicia. Juan Hidalgo en su Vocabulario. Lat. *Satellites.*

HARRAPIEZO. s. m. El pedazo que cuelga por estár roto y hecho giras el vestido ù otra qualquier cosa. Lat. *Pars pensilis vel disrupta vestis, vel rei similis.* Alfar. part. 2. lib. 2. cap. 7. A fe que les huviera sido de menos daño Guzman de Alfarache con sus *harrapiézos*, que Don Juan de Guzman con sus gayadúras.

Harrapiezo. Se llama translaticiamente al hombre que por su persona y figúra es despreciable. Lat. *Despicabilis homo.*

Harre. verbo defectivo, que solo tiene uso en el imperativo. Voz de que usan aquellos que conducen bestias de carga, ò ván montados en ellas, que para hacerlas caminar les avisan con esta palabra Harre: à la qual, como se suelen seguir palos, si no caminan mas, se hacen à ella con brevedad, y assi que la oyen marchan mas apresuradamente. El Padre Guadix y Diego de Urrea, citados por Covarr. dicen que es voz Arabiga, y que viene del verbo *Harreque*, cuyo imperativo es *Harre*, que vale lo mismo que Muévete, y corruptamente de ahi se dixo Harre. Lat. *Age.* Pic. Just. f. 90. Dolór de quien temia, que querian desquitar los joes de la mula con los *barres* de su persona. Cald. Com. El postrer duelo de España. Jorn. 3.

Harre *burro de un ladrón*:
miren qual se vá torciendo.

Harre. interj. que explica el sentimiento que nos dá alguna cosa: como quando se toma algo mui caliente entre las manos, que se suelta luego, y por lo regular se dice Harre. Lat. *Eja. Hem. Prob.*

Mas vale decir jó, que *barre.* Modo de hablar vulgar, que dá à entender, que mas vale tener viveza, que ser pesado y tardo. Lat. *Melius est loris quam calcaribus indigere.*

Sin decir jó, ni *barre.* Phrase vulgár, con que se dá à entender que alguno se fué de una casa ò conversacion, sin hablar palabra ni despedirse. Lat. *Inurbaniter confidendo discedere.*

HARREAR. v. a. Aguijar y avivar las bestias, para que caminen. Es voz rústica, y que usan solo los harrieros y gente de camino, y formada de la palabra Harre. Lat. *Agere. Agitare.* Corr. Cint. lib. 4. f. 206. Oyeron mucho ruido de cascabéles, y muchas voces, que con la seña grossera de la carretería, venian *barreando* unas mulas, que tiraban de un carro manchego.

HARRIERO. s. m. El que conduce béstias de carga, y tragina con ellas de una parte à otra. Covarr. dice viene de la palabra Harre, porque siempre la ván diciendo para que las béstias caminen. Lat. *Agaso, sis.* Cerv. Quix. tom. 1. cap. 16. En la qual tambien alojaba un *harriéro*, que tenia su cama hecha un poco mas allá de la nuestra Don Quixóte. Figuer. Plaz. univ. disc. 53. Los defectos de *harriéros* son tan sin número, como los de mozos de caballos.

Harreros somos y nos encontraremos. Phrase vulgar de que se usa como amenaza para significar que por entonces no puede alguno vengarse de otro, pero que verdá ocasion en que lo haga. Lat. *Victores sumus. Eandem viam terimus.*

Mas vale ser *harriéro*, que borrico. Phrase que explica, que mas vale mandar, que ser mandado, aunque sea pasando trabajo y penalidad. Lat. *Optavitur ominatus etiam laboriosus servitute esse.*

HARRITRANCO. s. m. Term. Nautico. Cabo algo grueso, que sus dos chicótes passan encontrados por encima del bauprés, haciendolos firmes en la cruz de la verga de la cebadéra: y en el seno de el se abotona un quadernalete, haciendo aparejo con otro motón, que está firme junto al muz ò cabéza de Leon y atesando atraca la verga al bauprés y puede bornear. Vocab. marit. de Sev. Lat. *Rudens nautica funibus minoribus fructus.*

HARRUQUERO. s. m. Lo mismo que Harriéro. Es voz usada en Andalucia. Lat. *Agaso, sis.*

HARTAR. v. a. Embutir, llenar de comida y bebida hasta no querer mas. Viene del Latino *Farcire*, que significa esto mismo. Lat. *Saturare.* Grac. Mor. f. 141. El vomito tiene particularmente este mal, que aumenta y mantiene el hombre, para que nunca uno se pueda *hartar.* Moret. Com. santa Rosa del Perú. Jorn. 2.

Que los criados se hartan
de lo que sobra à los amos.

Hartar. Por extension vale saciar en qualquiera linea. Lat. *Satiare.* Cerv. Quix. tom. 1. cap. 42. Y aun ha dado à las manos de mi padre, con que poder *hartar* su liberalidad natural.

Hartar. Se toma muchas veces por fastidiar ò cansar. Lat. *Fastidire. Tadium inferre.* Garcil. Egl. 3. Oct. 5.

En tanto no te ofenda ni te harte,
Tratar del campo y soledad que amaste.

HARTO, TA. part. pass. del verbo Hartar en

Digitized by Google

ſus acepciones. Lat. *Satiatus. Fartus.* Pic. Just. f. 57. Quando yo llegué y vi al perro *harto* de carne de Meſonéro, y la cara de mi padre tan deſcarada..... dióme laſtima.

Ayunar deſpues de *harto*. Phraſe que ſe dice de los que oſtentan virtud gozando de buena vida: ù del que dexa alguna coſa deſpues de haberla deſtruttado, y afecta que ſe priva de ella. Lat. *Satiatum jejunia praedicare.*

El *harto* del ayuno, no tiene duelo ninguno. Refr. que enſeña, que los que tienen abundancia, no ſuelen creer que los pobres paſſan y tienen tanta neceſsidad como dan à entender. Lat. *Pinguis venter minimè miſeretur.*

Muera Martha y muera *harta*. Refr. que ſe aplica y dice de los que ſe arreſtan à una coſa; aunque ſea con peligro evidente. Lat.

Anxia quaque fames etiam pericula carpit.

HARTAZGO. ſ. m. La accion ò el efecto de hartar ò hartarſe. Lat. *Saturatio. Satietas.* Barbad. Coron. f. 73. Habiendo viſto una buena banaſta de uvas, acometieron à ella, y ſe dieron un gentil *hartazgo.*

HARTO, TA. adj. Baſtante, mucho, ſobrado. Lat. *Sufficiens. Abundans.* Sant. Ter. Su Vid. cap. 8. Y *hartas* veces no ſe qué penitencia grave ſe me puſiera delante, que no la acometiera.

Harto. Uſado como adverbio vale baſtantemente, ſobradamente. Lat. *Satis. Abundè. Affatim.* Ambr. Mor. lib. 10. cap. 46. *Harto* hé yo deſeado de ſaber, quales fueron los dos primeros Conſules que huvo en Roma, Chriſtianos.

HARTON. (Hartón) ſ.m. Voz de la Germanía, que ſignifica el pan. Juan Hidalgo en ſu Vocabulario. Lat. *Panis.*

HARTURA. ſ. f. La abundancia de comida: y por extenſion de otras coſas. Lat. *Saturitas. Satietas.* Fr. L. de Gran. Guia, lib. 2. cap. 8. No pueden tener una miſma deſpedida la hambre y la *hartúra.* Fuenm. S. Pio V. f. 42. Mas vale la *hartúra* y alegria del Pueblo, que el dinéro ocioſo.

HASTA. ſ. f. El palo donde ſe ponen los hierros de las lanzas, picas, chuzos, alabardas y otras coſas. Es voz puramente Latina *Haſta, æ*, que ſignifica la lanza, por lo qual algunos la toman en eſte ſignificado. Inc. Garcil. Hiſt. de la Flor. lib. 3. cap. 28. Y la *haſta* de la lanza ſe moſtró tan fina, que no ſe hendió.

Esquil. Rim. Son. Sacr. 11.

Llegó el traidór de eſpadas y haſtas *ducño,*
De aquellos feliciſsimos conducidos,
Que al ſeñal de ſus labios fementidos
Atan à Iſaac para el altar de un leño.

Hastas. Se llaman tambien los cuernos de los animales: como el Toro, carnéro, &c. Lat. *Cornua.* Cald. Com. No hai burlas con el amor. Jorn. 3.

Porque el caballo y el toro,
murmurando à las eſpaldas,
ſe echaron dos meleſinas,
con el cuerpo y con el haſta.

Hasta. Se llama en la Montería el tronco principal del cuerno del ciervo. Lat. *Cornu principi.* Math. Orig. f. 120. *Haſta* ſe llama el tronco principal de la cuerna del venado.

Hasta. En la Nautica es uno de los madéros de cuenta que van haciendo faccion en la popa, y tiene el pié largo hácia la quilla: y con ella ſe hacen los deligados de popa. Palac. Inſtr. naut. Lat. *Haſta nautica.*

Hastas. Se llaman tambien en la Nautica los palos en que ſe ponen las bandéras ò grimpolas. Vocab. marit. de Sev. Lat. *Haſta.*

Hastas. En la Pintúra ſon ciertos palillos de varias madéras que ſirven para encañonar los pincéles y atar las brochas. Lat. *Haſta. Baccillus.* Palom. Muſ. Pict. lib. 5. cap. 2. §. 3: Las *haſtas* para los pincéles ſe hacen de una tercia de largo, con poca diferéncia.

Hasta seca. Entre los Antiquarios era una haſta ſin hierro, que ponian en las medallas. Lat. *Haſta ſine ferro, vel pura.*

HASTA. prep. que ſe uſa para explicar el término adonde puede llegar una coſa ò cantidad: y aſsi ſe dice Haſta las nubes, haſta un millón. Lat. *Uſque. Tenus.* Mend. Guerr. de Gran. lib. 1. num. 10. Enviando por corredóres.... à Farax Aben Farax, con *haſta* ciento y cincuenta hombres. Grac. Mor. f. 136. Comiendo ſin duelo *haſta* mas no poder.

Hasta no mas. Phraſe adverbial ponderativa, con que ſe ſignifica el exceſſo en comer ò beber, ù otra coſa ſemejante. Lat. *Ad ſummum.*

HASTAR. v. a. Voz de la Germanía, que ſignifica alargar. Juan Hidálgo en ſu Vocabulario.

HASTADO, DA. part. paſſ. del verbo Haſtar. Largo ò crecido. Juan Hidalgo en ſu Vocabulario.

HASTIAL. ſ. m. La paréd que en las Igleſias cae en los coſtádos debaxo de la bóveda, haciendo frente una con otra al crucéro. Lat. *Latus interius.* Inc. Garcil. Coment. part. 2. lib. 3. cap. 7. Y por honrarle, como él merecia, los pulieron en una caxa en un hueco que hicieron en el *haſtiál* de la Igleſia Cathedral de aquella Ciudad.

HASTIAR. v. a. Lo miſmo que Faſtidiar. Lat. *Faſtidire.* Inc. Garcil. Coment. part. 1. lib. 9. cap. 29. Las dexo de eſcribir, por no *haſtiar* con ellas à los que las leyeren. Villeg. Erotic. Eleg. 2.

En mi pecho voráz harta ſus ganas,
Sin que le haſtie *el pródigo alimento.*

HASTIL. ſm. El palo ò mango que ſe pone à las hachas, azadónes, picos y otras herramientas, para obrar y trabajar con ellas. Lat. *Haſtile, is.* Fr. L. de Gran. Symb. part. 3. cap. 27. Cortando leña uno de los Prophetas, deſenhaſtoſe el hierro del *haſtil*, y cayó en el agua. Herr. Agric. lib. 3. cap. 5. Del gordór no ſe puede dár regla cierta.... mas el medio es como de *haſtil* de azadón, poco mas ò menos.

Hastil. Significa tambien el palo ò varilla de la ſaéta. Lat. *Haſtile.* Grac. Mor. f. 270. El Rey Poro, ſaliendo herido en la batalla que tuvo con Alexandro, un elephante ſuyo, manſa-

Digitized by Google

ſamente y ſin dolor, ſacó todos los *haſtiles* y tiros que tenia en el cuerpo.

HASTIL. Se llama tambien el agregado de los dos brazos del peſo de cruz, de cuyos extremos penden las balanzas: y en la romána ſe llama aſsi la vara por donde corre el pilón. Lat. *Libræ vel ſtateræ haſtile.*

HASTILLA. ſ. f. El pedazo de madéra, que queda de alguna coſa que ſe ha roto, y tambien los que ſe ſacan à la madéra quando ſe labra. Lat. *Aſſula.* CERV. Quix. tom. 1. cap. 5. Recogió las armas, haſta las *haſtillas* de la lanza, y liólas ſobre Rocinante. PELLIC. Argen. part. 1. lib. 1. f. 47. Baten à tierra las puertas *haſtilla* à *haſtilla*, rajandolas furioſos.

HASTILLA. Metaphoricamente es la parte de otra coſa, que proviene de ella, como la haſtilla proviene del palo. Lat. *Deſtſa pars.* QUEV. Muſ. 5. báil. 1.

Chiquitico era de cuerpo,
y grande en el corazón,
haſtilla *de otros valientes,*
chiſpa de todo furór.

HASTILLA. En la Naútica es un crecimiento que ſe les dá à los madéros de cuenta por la parte baxa ſobre la quilla. Vocab. marit. de dev. Lat. *In navi lignorum ſuperciliun.*

De tal palo tal *haſtilla.* Phraſe proverbial, con que ſe explica que alguno mantiene las propriedades è inclinaciones de donde viene. Lat. *Originem ſapit.*

HASTILLAZO. ſ. m. El golpe que dá la haſtilla que ſe rompe, lo que es mui comun en la pelea de los navios. Lat. *Aſſula ictus.* GIL GONZ. Grand. de Madr. pl. 178. El Capitan general falió herido de un *haſtillázo* en los dientes.

HASTILLAZO. Metaphoricamente es la reſulta de alguna coſa que ſe deſcubre. Lat. *Echo, us. Saltus. Exitus.*

HASTIO. ſ. m. Inapetencia, deſgána de comer, aborrecimiento y repugnancia à los manjáres: y por extenſion à otras coſas. Viene del Latino *Faſtidium*, que ſignifica eſto miſmo. LAG. Dioſc. lib. 1. cap. 145. Ponen grande *haſtío*, hinchan el vientre, y finalmente opilan el higado y bazo. M. AGRED. tom. 2. num. 700. Pero à muchos ingratiſsimos les dá *haſtío* la memória deſte beneficio.

HASTIOSO, SA. adj. Lo miſmo que Faſtidioſo.

HATACA. ſ. f. Cierto cucharón grande de palo, con que ſe revuelve y ſaca la carne ù otro guiſado de la olla. Trahe eſta voz Covarr. en ſu Theſoro, y Nebrixa dice es el rodillo para tender la maſſa. Lat. *Rudicula.*

HATERIA. ſ. f. La proviſion que ſe dá para que ſe mantengan una ſemana los Paſtóres de un hato de ganado. Lat. *Cibaria Paſtorum in tempus.* LOP. Philom. f. 122. Y un dia que fui por la *hateria* al Lugár, me vi en gran rieſgo de ſer conocido.

HATERO. ſ. m. El Paſtór, gañán ò zagál, que es dá deſtinado para traher la comida à los demás, y para cuidar y guardar el hato. Y tambien ſe llama aſsi el ju mento que lleva los ha-

tos de los Paſtóres. Lat. *Paſtor penarius. Cibaria conducens.* LOP. Philom. f. 120. Como eſtaba débil, y mal convalecido de las heridas, ſervia de *batéro*, y no iba al monte.

HATO. ſ. m. El veſtido ù ropa que cada uno tiene para ſu uſo. Lat. *Uſualis veſtis. Veſtimenta ſarcina.* Ov. Hiſt. Chil. lib. 3. cap. 3. Ni les embarazaba el *hato* y ropa que llevan encima, porque es mui poca la que trahen en ſus cuerpos. MING. REV. Copl. 7.

Y de quanto ha llevado,
yo no le veo medrado,
otros hatos *ni jubónes.*

HATO. Se llama tambien el rebaño ò manáda que conſta de muchas cabézas de ganádo: como hato de ovejas, de carneros. Lat. *Pecus. Pecudum grex.* CHRON. del R. D. JUAN el II. cap. 68. Hallaron que los Moros habian robado el campo, y llevado quatro *hatos* de vacas, MING. REV. Copl. 22.

Los tus hatos *à una mano,*
ſon de mucho mal chorizno.

HATO. Entre los Aldeanos ſignifica compañia ò junta: y aſsi ſuelen decir, Alguno hai en el hato, eſto es Alguno hai en el corro ò junta. Trahe eſta voz en eſte ſentido Covarr. en ſu Theſoro. Lat. *Grex.*

HATO. Se llama aſsimiſmo la proviſion de comida que los Paſtóres ò Gañánes llevan para algunos dias, al lugár ò cabáña que tienen deſtinado. Lat. *Cibaria Paſtorum.*

HATO. Se toma muchas veces por muchedumbre de coſas: como hato de diſparátes, de cuentos. Lat. *Copia. Acervus.*

Mozo de *hato.* Se llama entre los Farſantes el que cuida de llevar y traher la ropa comun de la compañia: como Cortinas, ſayos de entremeſes. &c. Lat. *Bajulus portans comœdorum ſarcinam.* BARBAD. Cab. punt. part. 2. f. 70. Hizo en ſu niñez ſus caravanas en la compañia de Ciſneros, donde ſirvió de *Mozo de hato.* MORET. Com. N. Señora de la Aurora, Jorn. 2.

Pues no ſe acuerda que dexé la ſiega,
Para ſer mozo de hato *de la légua?*

Perder el *hato.* Phraſe con que ſe dá à entender que alguno huye, ò hace otra coſa con tal acceleracion y falta de tiento, que parece pierde ò ſe le cae lo que trahe acueſtas. Lat. *Relictis omnibus terga vertere.*

Traher el *hato* acueſtas. Phraſe que ſe dice por aquellos que no tienen domicilio, y andan vagando de un Lugár en otro. Lat. *Omnia ſua ſecum portare.*

HAUTE. ſ. m. Term. del Blaſón. Eſcudo de armas adornado de cota, donde ſe pintan las armas de diſtintos lináges, las unas enteramente deſcubiertas, y las otras la mitad ſolo, como que lo que falta lo encubre la parte yá pintada. Mex. Nobil. lib. 3. cap. 29. Lat. *Stemma in quo aliqua inſignia integra, aliqua dimidiata obumbrantur.*

HAYA. ſ. f. Arbol bien conocido que crece mucho, y es grueſſo y pompóſo. Su madéra es blanca y dura: ſus hojas ſe parecen en cierto modo à las del olmo: ſus flores ſon como

Digitized by Google

unas campanillas cortadas en picos hácia el canto, y del medio de ellas salen unas hebritas amarillas. El fruto se llama Fabúco, que se puede vér en su lugár. Sale del Latino *Fagus*, que significa lo mismo. Lag. Dioſc. lib. 1. cap. 121. Cuentaſe la *Haya* entre los arboles que producen bellóta: dado que ſu fruto es de diferente figúra. Esqvil. Napol. Cant. 11. Oct. 63.

Ceñido de altas hayas *y copadas,*
Haze en el valle lóbrego y ſombrio,
Silencio blando, y dulce recompenſa,
Del Sol quitando la mortal ofenſa.

HAYAL. ſ.m. El ſitio o lugár donde ſe crian ò hai muchas hayas. Trahe eſta voz Nebrixa en ſu Vocabulario. Lat. *Fagetal, is.*

HAZ. ſ. f. La parte que en todo género de telas, paños y otras cóſas ſe repreſenta la primera, y es la mas principal de ellas, mas bien labrada, viſtoſa y eſcogida. Dixoſe aſsi del Latino *Facies*, por lo qual en lo antiguo ſe llamaba Faz. Recop. lib. 7. tit. 13. l. 61. Y el que cardáre con carda de hierro los paños de *haz* ò de envés, que por la primera vez que ſea ſabido, pague de pena ſeiſcientos maravedis.

Haz. Se llama tambien el manójo ù porcion de leña, ſarmientos, hierba, trigo y otras cóſas, que eſtá atado con algun cordél ò ſóga. Algunos le llaman Hace. Lat. *Faſcis*. Inc. Garcit. Comínt. part. 1. lib. 3 cap. 16. Sin las balſas, hacen otros barquillos mas manúales: ſón de un *haze* rollizo de enéa del grueſſo de un buey. Caid. Aut. Primero y ſegundo Iſaac.

La intrincada ſenda ſube,
dando de ojos, con el peſo
del haz *que en el hombro ſufre.*

Haz. Se llama tambien la ſuperficie de toda la tierra, por ſer lo que ſe repreſenta de ella à nueſtra viſta. Lat. *Terræ facies, ſuperficies.* Ambr. Mor. lib. 9. cap. 11. Enviado por el Señór, ſe derramo ſobre toda la *haz* de la tierra para predicar el Evangelio.

Haces. Los eſquadrónes y batallónes que juntos forman un cuerpo ò un exército. Oy mas comunmente ſe llaman Tropas. Lat. *Phalanges. Agmina.* Marian. Hiſt. Eſp. lib. 1. cap. 8. Ordenadas ſus *haces*, ſe preſentó delante de ſus enemigos. Sylv. Machab. lib. 9. Oct. 19.

Que uſurpa, entrando las ſangrientas haces,
A la barca ſegúres de la vida.

En *haz* y en paz. Phraſe vulgár con que ſe dá à entender que alguna cóſa ſe hizo con guſto de todos, ſin que nadie ſe opuſieſſe à ella: ò que la desfruta ſin que nadie le inquiete. Lat. *Cunctis approbantibus. Omnium conſenſu.* Pic. Just. f. 57. Con eſto determinamos enterrarle mui *en haz y en paz.*

Sobre la *haz* de la tierra. Phraſe con que ſe dá à entender, que alguno vive ſin cuidado de las cóſas: ò que ſe le dá poco de ellas, ni de lo que dirán. Lat. *Liberè. Ingenuè.*

HAZA. ſ. f. Propriamente ſe llama aſsi el campo donde ſe ha ſegado trigo ù otra ſemilla, y que eſtá ocupado de los haces y gavillas que han hecho los ſegadóres: y tambien ſe llama aſsi una cierta porcion de tierra, aunque no eſte ſembrada. Lat. *Seges. Ager.* Hortens. Mar. f. 47. Hermoſa es una *haza* de pan, aſsi ahora en berza, con aquel verdór deſigual, en que caſi tropiezan unas con otras las cañas. Hern. Eneid. lib. 12.

Cuyo mui pobre Padre tuvo à renta,
Ciertas eſtrechas hazas *que ſembraba.*

HAZADA. Veaſe Azáda.

HAZADON. Veaſe Azadón.

HAZADONADA. Veaſe Azadonáda.

HAZALEJA. ſ. f. Lo miſmo que Fazaléja. Trahen eſta voz Covarrubias en ſu Theſoro, y Nebrixa en ſu Vocabulario. Lat. *Mantile. Orarium. Orale.*

HAZAÑA. ſ. f. El hecho heróico, famóſo, y ſingulár. En lo antiguo ſe decía Fazaña. Lat. *Facinus, ris.* Ambr. Mor. lib. 8. cap. 9. Perſuadió à otros cinco que le quiſieſſen ayudar en eſta *hazáña* que emprendia. Sant. Quar. Serm. 8. Conſid. 2. Y eſcribiendo à los Hebréos, cuenta eſta y otras mil *hazañas* que emprendió, ſin empeñarle Dios mas prendas que ſu palabra.

HAZAÑERÍA. ſ. f. La afectacion ò aſpaviento que ſe hace con ademánes, dando à entender ſe eſcandaliza ò eſcrupuliza alguna cóſa, ò que aſſuſta. Lat. *Inanis timoris oſtentatio.* Hortens. Mar. f. 95. Qué haceis *hazañerías*, ſi hazañas aun no intentais? M. Agred. tom. 1. num. 703. Y que por mayor hicieſſen muchas *hazañerías* mugeriles.

HAZAÑERO, RA. adj. Melindróſo, y que con afectacion, ademánes y palabras ſe alborota y eſcandaliza de cóſas de poca importancia è indiferentes. Lat. *Vultu ſus. Inanis timoris oſtentator.* Quev. Orland. Cant. 1.

Por todas ſe reparte ſedicioſa,
Con turbacion aleve y hazañera.

HAZAÑOSAMENTE. adv. de modo. Valeroſamente, con heroicidad y bizarría. Lat. *Strenuè.* Quev. Polit part. 1. cap 6. Era Pedro el proprio que *hazañoſamente* y con arrojamiento temerário, envistió por ſu Rey con todo el eſquadrón.

HAZAÑOSO, SA. adj. Heróico y valeroſo. Lat. *Strenuus.* Inc. Garcil. Hiſt. de la Flor. Proem. El qual eſcribió otra deſordenada y breve relacion de eſte miſmo deſcubrimiento: y cuenta las cóſas mas *hazañóſas* que en el paſſaron. Quev. Orland. Cant. 2.

Poco jayan y mucho tiquemique,
Y mas cotorrerico que hazañóſo.

HAZCONA. Veaſe Azcona.

HAZINO, NA. adj. Miſerable, eſcaſo y apocado. Es voz Arábiga, y la trahen Tamarid en ſu compendio de vocablos Arábigos, y Nebrixa en ſu Vocabulario; pero no tiene uſo. Lat. *Meſſelus.*

HE

HE. adv. de monſtrativo, que ſe uſa para aviſar à uno de alguna cóſa, que equivale à Mira, ves alli, y ſiempre va acompañado de otra par-

Digitized by Google

particula: como He aqui, he alli. Lat. *En. Ecce.* SANT. TER. Su Vid. cap. 37. *He* aqui los provechos desta vision, sin otros grandes que dexa en el alma. TORR. Trad. de Oven. tom. 2. pl. 125.

Mas que un punto es Dios immenso,
y Dios solo no es mas que uno:
he *aqui la immensa distancia*
entre la unidad y el punto.

He. interj. con que se dá à entender se ha encontrado lo que se buscaba ò pensaba: y assi se dice He, yà està aqui, he, yà lo he entendido. Lat. *Hem. Bia.*

He. Se usa muchas veces como pregunta, para dàr à entender no se ha oido ò comprehendido lo que se dice à alguno. Lat. *Quid?*

HEBDOMADA. s. f. El número de siete dias, ù de siete años, que mas comunmente se llama Semana. Es voz puramente Latina. HORTENS. Mar. f. 158. Habiendose tomado antes la cuenta à la venida del Mesias, por siglos, por promessas, por generaciones, por *hebdómadas*. CALD. Aut. La viña del Señor.

Y del Propheta Daniél
las hebdómadas *cumplidas.*

HEBDOMADARIO. s. m. Lo mismo que Semanéro en las Comunidades Eclesiasticas. Lat. *Hebdomadarius.* ACOST. Hist. Ind. lib. 5. cap. 14. Y despues de haber tañido, salia el *hebdomadário* ò semanéro, vestido de una ropa blanca como dalmatica.

HEBEN. adj. de una term. Especie de uva blanca, que hace el racimo largo y ralo, y los granos gordos y vellosos, de sabor algo dulce, y parecido al moscatél. Hacese de ella vino, el qual tiene el mismo sabór, y el colór dorado, y dura mucho tiempo. Lat. *Uva sic vulgò dicta.* HERR. Agric. lib. 2. cap. 2. Vinóso es un viduño de uvas, que en los racimos se parece algo al *bebén.*

HEBEN. Metaphoricamente se toma por cosa de poca subsistância y utilidad. Lat. *Evanidus, a, um.* QUEV. Tacañ. cap. 10. Pragmatica contra los Poetas *bebénes*, chirles y hueros. Y cap. 13. Unos nos llamamos Caballeros *bebénes*, otros hueros.

HEBILLA. s. f. Cierto instrumento, que sirve para prender las correas, el qual es de hechura quadrada, redonda ù oval, y tiene en medio una varita de hierro, que le atraviessa de parte à parte, y en ella uno como clavo movedizo, que entra en la correa, con que queda trabada. Antiguamente se decia Febilla, y aun oy se usa en Galicia. Lat. *Fibula, æ*, que es de donde viene. PRAGM. DE TASS. año 1680. f. 37. Una grupéra llana de macho, con dos correas sin *hebillas*, no pueda passar de 17. reales: y con *hebillas* no pueda passar de 19. reales. AMBR. Mor. lib. 7. cap. 20. Y que se abrochaba con un corchéte ò *hebilla* al cuello.

HEBILLAGE. s. m. El conjunto de hebillas, que se necessitan y componen un tiro de guarniciones, un coche, ù otra cosa semejante. Lat. *Fibularum apparatus.*

HEBILLAR. v. a. Poner alguna cosa con hebillas. Trahe esta voz Nebrixa en su Vocabulario. Lat. *Fibulare.*

HEBRA. s. f. Una porción larga y delgada de lino, lana, seda, ù otra matéria. Viene del Latino *Fibra*, que significa lo mismo. Lat. *Filum.* HERR. Agric. lib. 1. cap. 21. Mientras mas gruessa es la tierra, mayór se hará el lino, digo mas alto y mas gordo de *hebra.*

HEBRA. Por semejanza se llaman los hilitos que echa la flor del azafrán, de colór encarnado subido, los quales se le quitan y guardan, y es lo que se llama Azafrán, bueno para algunos guisados, y para el corazón. Lat. *Filamenta.* LAG. Dioscor. lib. 1. cap. 26. Las *hebras* del perfecto azafrán, quando están bien secas y enxutas, se desmenuzan luego.

HEBRA. Se llama tambien por la similitúd la brizna que sale de algunas cosas, tirando de ellas: como de la carne de vaca cocida, y otras. Lat. *Fibra.* VALVERD. Anat. lib. 2. cap. 1. Se engruessa, mediante ciertas *hebras* de carne, en tal manéra, que toma nombre de Morcillo.

HEBRA. Se entiende tambien por el orden de la vena en los minerales y metales. Lat. *Vena, æ.*

HEBRA. Se llama assimismo la consistencia de algunas cosas que hacen como hilo, y no se desunen, como en el almibar y otras. Lat. *Filum.*

HEBRA. En la madéra se entiende por la docilidad que tiene para dexarse doblar, y la consistencia para no poderse romper y desunir facilmente: como la vara que se dobla y tuerce; pero no se dexa partir. Lat. *Flexibilitas. Docilitas.*

HEBRAS. Se llaman tambien por semejanza las raices delgadas y menudas de los árboles. Lat. *Filamenta.*

HEBRAS. Metaphoricamente llaman los Poétas à los cabellos. Lat. *Filum. Capilli.* CERV. Quix. tom. 1. cap. 2. Apenas habia el rubicundo Apolo tendido, por la faz de la ancha y espaciosa tierra, las doradas *hebras* de sus hermosos cabellos.

Cortar la *hebra* à un discurso. Es impedir, se prosiga en él, entrando à interrumpirle y cortarle. Lat. *Contextum interrumpere.*

Cortar la *hebra* de la vida. Phrase con que se significa que alguno murió. Es tomado de que los Poetas fingieron que las Parcas hilaban el hilo de la vida, y Cloto una de ellas le cortaba con unas tixeras. Lat. *Vitæ filum secare.*

Estár de buena *hebra.* Hallarse fuerte y robusto. Lat. *Aptam validamque habere confistentiam, virium dispositionem.*

HEBRAICO, CA. adj. Lo mismo que Hebréo: y assi se dice indistintamente, Pueblo Hebréo y Hebráico.

HEBRAISMO. s. m. Modo especial y particular de la Lengua Hebréa. Lat. *Hebraismus.* PATON, Eloq. Prolog. Y el mismo Latin en cosas de Escritura tiene, no solo terminos, sino locuciones del Hebréo, que llamamos *Hebraismos.*

Digitized by Google

HEBRAISMO. Se toma tambien por la ſecta y profeſsión de los Hebréos. Lat. *Hebraiſmus.* CALD. Aut. El Santo Rey D. Fernando, part. 1.

Porque nunca en ſu plantél
entrar pueda Apoſtaſia,
ni Hebraiſmo, *ni otro infiél.*

HEBREO, BREA. adj. Además del ſentido recto del que es de la Nacion hebrea, ò coſa perteneciente à ella, ſe toma tambien por el que profeſſa la ley de Moiſés. Lat. *Hebreus. Hebraicus.* HORTENS. Paneg. pl. 309. Haſta quando pérfido *hebréo* abuſarás de la divina paciencia?

HEBRERO. ſ. m. Lo miſmo que Febréro. INC. GARCIL. Hiſt. de la Flor. lib. 2. part. 2. cap. 23. Eſto era al fin de *Hebréro* del año de 1540. ESQUIL. Rim. Son. 45.

Quien de Hebréro *diſpone el loco inſulto,*
T del florido Mayo la clemencia?

HECATOMBE. ſ. m. Sacrificio de cien reſes de una miſma eſpecie, qué hacían los Griegos y Gentiles, quando ſe hallaban afligidos de algunas plagas. Por lo regular era de cien bueyes, cien puercos, ovejas, &c. para lo qual, ſegun Julio Capitolino, ſe erigian otros tantos altares de ceſped, y ſe executaba à un miſmo tiempo por otros tantos Sacerdotes. Es voz Griega, que ſignifica Cien bueyes. Lat. *Hecatombe.* VILLAV. Moſch. Cant. 12. Oct. 11.

Quando à cien piojos cruda muerte diſtes,
Para aplacar las iras celeſtiales,
T un hecatombe *tan ſolemne biciſtes,*
Que ha habido pocos en el mundo iguales.

HECHICERIA. ſ. f. El acto de hechizar, practicar y hacer los hechizos. Lat. *Veneficiis infectio.* COMEND. fob. las 300. Copl. 35. Y por tanto aquellas gentes haſta agora uſan de la arte mágica, y de crueles *hechicerías.* HORTENS. Paneg. pl. 316. La *hechicería* es una ſuperſticion, que cae mui cerca de la infidelidad.

HECHICERIA. Por translacion vale halágo attractivo, que tiene alguna perſona para los otros. Lat. *Blanditiis illaqueatio.*

HECHICERO, RA. adj. La perſona que executa y hace los hechizos. Lat. *Veneficus. Pharmacea praſtigiatrix. Maleficа. Saga, æ.* INC. GARCIL. Coment. part. 1. lib. 1. cap. 14. Huvo *hechicéros* y *hechicéras*, y eſte oficio, mas ordinario le uſaban las Indias que los Indios.

HECHICERO. Se dice por exageracion de la perſona que con ſu modo, afabilidad ò hermoſúra, atrahe las voluntades y cariño de las gentes. Lat. *Pellector, irretitor, illaqueator blanditiis, formâ,* &c.

HECHIZAR. v. a. Hacer à alguno mui grave daño, yá en la ſalúd, yá traſtornandole el juicio vehementemente, interviniendo pacto con el demonio, yá ſea implicito, yá explicito. Viene del Latino *Faſcinum*, que vale Hechicería. Antiguamente ſe decia Fechizar. Lat. *Veneficiis aliquem inficere. Maleficiis lædere.* PARR. Luz de Verd. Cath. part. 2. Plat. 9. Entendemos por hechiceros ſolos aquellos que por arte del diablo hacen mal y grave daño à otro en la ſalúd, en la vida, &c. y aſsi ſuelen decir: Lo *hechizaron.*

HECHIZAR. Por translacion vale atraherſe el cariño de alguna perſona, de ſuerte que eſté ſumamente inclinada y dedicada à darle guſto: como es la hermoſúra, de quien ſe dice mas comunmente, ſin que para ello intervenga pacto alguno. Lat. *Blanditiis, venuſtate vel forma pelliceré, irretire.*

HECHIZADO, DA. part. paſſ. del verbo Hechizar en ſus acepciones. Lat. *Maleficiis infectus. Blanditiis irretitus.*

HECHIZO. ſ. m. Encanto, maleficio que ſe hace à alguno, por arte mágica ò por ſortilégio. Lat. *Faſcinatio. Incantatio. Veneficium.* INC. GARCIL. Coment. part. 1. lib. 1. cap. 14. Hacian con los *hechizos* los miſmos efectos que con el veneno.

HECHIZO. Translaticiamente vale atractivo amoroſo, que ſe lleva tras sí los afectos, y arraſtra ſuavemente las atenciones. Lat. *Amatorium poculum. Philtrum.* HORTENS. Mar. f. 182. Deus meus & omnia decia aquel Seraphin humano, *hechizo* univerſal de la piedad Chriſtiana, Francisco.

HECHIZO. Se toma tambien por diverſion que deléita, ò coſa que recrea y dá mucho contento y guſto. Lat. *Delectamentum. Illecebra.* TORR. Trad. de Oven, tom. 2. pl. 173.

Aunque à bufónes y enános
los motéjan de viciosos,
ſon hechizos *deliciosos*
de Principes ſoberános.

HECHIZO, ZA. adj. Lo que eſtá hecho à propoſito y con fin particular. Lat. *Artificioſus. De induſtria factus. Factitius, a, um.* ACOST. Hiſt. Ind. lib. 4. cap. 8. Le ſuben acueſtas por unas eſcaléras *hechizas*, de tres ramales de cuero de vaca, retorcido como grueſſas marómas. QUEV. Cart. del Cab. de la Tenaz. Miren donde fué à hallar que pedir, paſteles *hechizos.*

HECHO, CHA. part. paſſ. del verbo Hacer. Veaſe Hacer.

HECHO. ſ. m. Accion bien ò mal executada, que ſegun las varias circunſtancias toma los epithétos. Lat. *Factum, i. Facinus, oris.* ANT. AGUST. Dial. pl. 21. O! como huelgo que haya eſſa memória tan ſanta de eſſe *hecho.* ARGENS. Maluc. lib. 2. pl. 77. Y ſeguidos de la mayor parte de los Portugueſes, que con el miſmo hortór afcaban el *hecho*, corrieron à la fortaleza.

HECHO. En lo forenſe vale lo miſmo que caſo ſucedido realmente, con todas ſus circunſtáncias, connexiones y anexiones. Lat. *Factum, i.* ZUÑIG. Annal. Año 1354. num. 1. Aunque ſe ignoran algunas circunſtancias del *hecho*, no ſe puede dudar ſu certéza.

De *hecho.* Modo advérbial, que vale lo miſmo que Efectivamente. Lat. *Re ipſa.* YEP. Vid. de Sant. Ter. lib. 1. cap. 7. El qual diſsimulando ſu engaño, la quitó *de hecho* la oración.

De *hecho.* Sirve en lo forenſe para diſtinguir lo que ſe hace ſin guardar orden ni coſtumiento. Lat. *Ipſo facto.* ANT. AGUST. Dial. pl. 154.

Pa-

Digitized by Google

Para què los Magistrados no agravien *de hecho* à los Ciudadanos Romanos.

En *hecho* de verdad. Phrase adverbial, que significa real y efectivamente, con seguridad y certéza. Usan de ella los Escribanos, para asegurar la legalidad y verdad con que autorizan los instrumentos. Lat. *Re & veritate.* Ponc. Quar. tom.2. Serm.5. §. 2. Quando se nos manda corregir nuestro hermano, se nos dice, si *en hecho de verdád* pecáre.

Hombre de *hecho*. El que cumple lo que promète, el hombre de valor y determinado. Lat. *Promissis stans. Homo præstans. Magnanimus.*

HECHURA. f. f. La accion de formar ò executar alguna cosa. Lat. *Factio* vel *Effectio.*

Hechura. Vale tambien la obra hecha ò fabricada. Lat. *Factura. Effectus, us.* Fr. L. de Gran. Adic. al Mem. cap.8. §. 2. No venimos à vér tu gloria, ni por alcanzar tu gracia, ni por reverenciar tu Magestad, porque tu gracia es *su hechúra*, y tu Magestad su criatúra.

Hechura. Vale tambien la forma ò figúra de alguna cosa. Lat. *Forma. Figura. Structura.* Acost. Hist. Ind. lib.4. cap.12. Para apartar la plata del *ázogue*, ponenlas en fuego fuerte, donde las cubren con un vaso de barro de la *hechúra* de los moldes de panes de azúcar. Quev. Visit. La frente con tantas rayas, y de tal colór y *hechúra*, que parecia planta de pié.

Hechura. Se toma tambien por la efigie, estátua o figúra de bulto, ya sea de barro, piedra ù otra matéria, que regularmente suelen ser de Christo, su Madre, o los Santos. Lat. *Effigies. Icon.* Pic. Just. f. 188. Quanto mas que es grandeza, que de tal materia hayan salido *hechúra* de tres medios cuerpos humanos.

Hechura. Se entiende assimismo el trabajo que se paga al Oficial ò Maestro de algun arte, por la obra que ha hecho por sus manos: como las hechúras de un vestido, de las alhájas de plata, &c. Lat. *Factio. Factura.* etiam *Opera mercet, vel pretium.* Pragm. de Tass. año 1680. f.35. De cada ropilla de seda para hombre, ha de llevar de *hechúra* el Maestro nueve reales. Sant. Ter. Cart. tom. 1. Cart. 34. num.2. Pesa doce ducados, y creo un real, y quarenta de *hechúra*, que viene à ser diez y seis ducados menos tres reales.

Hechura. Translaticiamente se dice de la persona à quien otra ha puesto en algun empléo de honór y conveniencia, que confiessa à él su fortuna y el ser hombre. Lat. *Opus, eris.* Fuenm.S.Pio V.f.14. Lo primèro que hizo fué perseguir los parientes y *hechúras* de Paulo. Pellic.Argen.part.1.lib1.f.6. Despues que el Rey desembarazò el ánimo de los cuidados del gobierno, y se cebò en el ócio, poblò este el Consejo de *hechúras* suyas.

No se pierde mas que la *hechúra*. Phrase jocosa, que se dice quando se quiebra alguna cosa, cuyo material es de poca importancia. Lat. *Operam perdidisti, vel artefactum.*

No tener *hechúra*. Phrase con que se significa, que una cosa no se puede executar: y tambien la repugnáncia que alguno muestra para executarla. Lat. *Non esse vel minimè esse facilibile.*

HECIENTO, TA. adj. Lo que tiene heces. Trahe esta voz Nebrixa en su Vocabulario; pero tiene poco uso. Lat. *Faculentus, a, um.*

HEDENTINA. f. f. Hedór mui penetrante, por alguna cosa podrida y mui añeja. Lat. *Gravis fœtor, vel pedor.* Herr. Hist.Ind. Dec. 3. lib. 2. cap. 8. Dormian entre los muertos, y estaban en perpétua *hedentina*: de donde nació la peste, que acabó à muchos.

HEDER. v.n. Oler mal, faltidiar el olfáto alguna cosa que está podrida, ò tiene por sí mal olór. Tiene la anomalía de recibir *i* antes de la primera *e* en algunas personas de los tiempos prefentes: como Yo hiedo, hiede tu, hiede aquel. Lat. *Fœtere.* Men. Coron. Copl. 7. Teréo decia la Ovidiana fábula ser convertido en abubilla à la semejanza de ella, cá es una ave que *hiede* mui mal. Quev. Tacañ. cap. 3. Quando ellos vieron que no habia remedio por aquel camino, dixo uno: Cuerpo de tal y como *hiede*.

Heder la vida. Phrase vulgar y jocosa, con que algunos reprehenden à otros de temerários, en la mala vida y arriefgada que trahen: y tambien la usan los valentones para amenazar à otros. Lat. *Vitam periculo exponere.* M.Leon, Obr. Poet.pl.166.

Dicen que el gargarme es
remedio para que viva:
si esto la vida me da dado,
a mi me hiede la vida.

HEDIENTE. part.act.del verbo Heder. Lo que hiede ò huele mal. Lat. *Fœtens.* Comend. Job. las 300. Copl. 53. Y à esta causa hai muchos buitres è cuervos, è otras avés, los quales se mantienen de carnes *hedientes*. Espin. Escud. Relac. 1. Delic.10. Y confiesso, que con el horrendo espectáculo de la desesperada mugér, y con el *hediente* espantajo del arbol, si no huviera luz, me cayera muerto.

HEDIONDEZ. f. f. Hedór mui subido, y penetrante al sentido. Lat. *Fœtor.* Lag. Dioscor. lib.2. cap.32. Y de los otros peces de blanda carne, que se crian entre las piedras y carecen de toda *hediondéz*.

Hediondez. Se toma tambien por desenfreno en el pecado de la luxúria, por lo sucio que es este vicio. Lat. *Putredo.* Oña, Postrim. lib. 1. cap.8.disc.2. O lástima grande! que tras sus ascos y *hediondéces* le fue como tras olorosas rosas.

HEDIONDISSIMO, MA. adj. superl. Mui hediondo. Lat. *Valdè fœtidus.* L. Puent. Medit. part. 1. Medit. 16. punt.4. Y de aqui es tambien, que el Infierno es un lugar *hedionfissimo.*

HEDIONDO, DA. adj. Lo que huele mui mal. Lat. *Fœtidus. Putidus, a, um.* L. Puent. Medit.part.1. Medit.14. punt. 3. O! que trifteza tan desesperada recibirán con esta segunda muerte, y en la primera entrada de aquel be-

Digitized by Google

bedíondo eſtanque infernál. Argens. Maluc. lib.3. pl.123. Llegaron los Indios con un preſente de grandes trozos de lobo marino, carne *bedíonda* y desfabrida.

Hediondo. Metaphoricamente ſe llama al hombre enfadoſo, mal ſufrido, è impertinente. Lat. *Moleſtus. Infeſtus.* Covarr. en la voz Hedór. Hombre *bedíondo* el mal acondicionadillo, que no hai quien le ſufra.

HEDOR. ſ.m. El mal olór penetrante y agúdo. Lat. *Fætor. Putor.* L. Puent. Medit. part. 1. Medit.16.Punt.4. Los cuerpos de los condenados echarán de ſí un ſudor incomportable, con abominable *bedór.* Herr. Hiſt. Ind. Decad.3. lib.2. cap.8. Mandó Hernando Cortés hacer grandes fuegos en las calles, por la alegría de la victória, y para purgar el áire por el gran *bedór.*

HEDRAR. v. a. Cavar las viñas ſegunda vez, aplicando à las cepas la tierra que ſe apartó de ellas en la primera cava. Es voz uſada en la Rioja. Lat. *Secundò vites excavare.*

HEGIRA. ſ. f. Epocha de los Arabes con que cuentan ſus años, deſde que el falſo Prophéta Mahóma ſe huyó de Meca, deſpues de introducída ſu falſa doctrina. Toſc. tom. 9. pl. 383. Y aunque eſta voz por eſcribirla promiſcuamente los Autóres Caſtellanos, eſtá ya puesta ſin aſpiracion en la letra E: reſpecto de que los hombres mas críticos y que han eſcrito ſobre la Hégira, como tambien los Diccionarios de otras Lenguas, la eſcriben con *b*, ſe pone con ella, que es como ſe debe eſcribir, y como la eſcribe el P. Ricciolo en ſu Chronología reformada, lib.1. cap. 24. en los Cánones 2. 3. 4. 5. 6. 7. donde trata del modo de computar los años ſegun la hégira de los Arabes, y hallar qualquier año ù dia, dado el año de la hégira. Del miſmo modo el P. Petavio, lib.2.cap.50. de la Doctrina de los tiempos contra Scaligero, y en el capitulo ſiguiente por todo él, trata de la hégira eſcribiendola aſpirada, como tambien en el racional de los tiempos. Lat. *Hegira. Epocha Arabica.* Abarc. Annal. Mahometiſmo, num. 2. Deſpues al quinto y ſexto año de ſu *Hégira* conquiſtó las grandes Ciudades de Almedina y Aibara. Mond. Exam. §. 13. De que reſulta el engaño de nueſtros Chronólogos, que aſſeguran tuvo principio la *Hégira* deſde el miſmo dia en que Mahóma executó la fuga que la dió el nombre.

HELADA. ſ. f. El rocío ò humedád que tiene la tierra, que la hace detener en ſu movimiento el exceſsivo frio. Llámaſe tambien Eſcarcha. Lat. *Pruina. Gelu.* Marian. Hiſt. Eſp. lib.5. cap.1. Allegabaſe à eſto la eſterilidad de la tierra, que era la ſegunda cáuſa, por la mayor parte erizada con nieves y con *heladas*, y falta de muchas coſas neceſſarias al ſuſtento de la vida. Veneg. Diſcr. lib.2. cap. 31. Pruina es la *helada* que amanece en los tejados y campos, que los Labradóres dicen Eſcarcha.

HELAR. v.n. Hacer tanto frio y tan intenſo, que con ſu fuerza ſe aprietan, comprimen y congelan los líquidos, y otras coſas que tienen humedád, conſolidandoſe. Tiene eſte verbo la anomalía de recibir una *i* antes de la *e* en algunas perſonas de los tiempos preſentes: como Hiele, hiela, &c. Viene del Latino *Gelare.* Herr. Agric.lib.2.cap.12. En todo tiempo que *hiela*, no ſe han de tocar las vides, ni con hierro ni con otra coſa.

Helar. Vale tambien cauſar un gran frio, que detiene el movimiento de las coſas líquidas, ò las endurece: como ſúcede con las bebidas quando las ponen à enfriar. En eſta acepcion es verbo activo. Lat. *Congelare. Gelu adurere, aſtringere.*

Helar. Por exageracion ſe dice tambien cauſar una coſa gran frio: como Eſta puerta nos hiela, eſto es entra por ella mucho frio. Lat. *Frigore conſtringere. Rigorem inducere.*

HELARSE. v. r. Tener mucho frio: y es como ponderacion de la impreſsion que hace en el ſugeto que le padece: y aſsi ſe dice, Me hielo de frio. Lat. *Rigere.*

Helarse. Vale aſsimiſmo ſecarſe ò quemarſe con la fuerza del frio, lo que ſe dice comunmente de las plantas. Lat. *Frigore aduri.*

Helarse. Metaphoricamente vale paſmarſe, aſſuſtarſe y quedarſe ſin accion ò movimiento, motivado de algun accidente ò cauſa repentina. Lat. *Obſtupere. Horrere.* Ribad. Fl. Sanct. Vid. de S.Epiphanio Obiſpo. Oyendo eſto Carino *ſe heló* y paſmó, y no pudo hablar mas palabra.

Helarse la sangre en el cuerpo. Además del ſentido recto de helarſe ò coagularſe por alguna enfermedad: vale tener algun ſuſto, que dexa al ſugéto como cortado. Lat. *Obſtupere. Horrore affici.*

HELADO, DA. part. paſſ. del verbo Helar en ſus acepciones. Lat. *Gelatus, &c.* Grac. Mor. f.269. Los Thraces quando han de paſſar ſobre algun rio *helado*, toman à la Rapoſa por maeſtra, para conocer ſi eſtá firme y grueſſo el hielo.

Helado. Llaman en Andalucía y otras partes al azúcar roſado. Lat. *Saccharum conglaciatum.*

HELECHO. ſ.m. Planta de que hai dos eſpecies, una hembra ò común, y otra macho. La hembra tiene un tallo de tres codos lleno de ramos. Sus hojas eſtán compueſtas de otras hojas pequeñas colocadas à ſus lados, eſtrechas y prolongadas, y un poco agúdas. Lleva ſu fruto ſobre el revés de las hojas, que es una como ſimiente. El macho ſe diferencia en que no echa tallos, y tiene muchas hojas, grandes, largasy de un verde claro, y ſu ſimiente es caſi imperceptible. Lat. *Filix ramoſa. Filix non ramoſa dentata.* Lag. Dioſc. lib.4. cap.186. Dos eſpecies de *Helécho* nos propone Dioſcórides, que ſon el macho y la hembra.

HELENA. ſ. f. Eſpecie de meteóro. Es una llama pequeña que en tiempo de tempeſtades ſuele aparecer en los remátes de las torres y edificios, y en las entenas de los navios, à quien vulgarmente llaman Santelmo, y quan-

Digitized by Google

quando se aparecen dos juntas, las llaman los navegantes Cástor y Polux. Tosc. tom. 6. pl. 510. Lat. *Helena.*

HELGA. f. f. Lo mismo que Armella. Trahen esta voz Tamarid en su Compendio de Vocablos Arabigos, y Cotarr. en su Thesoro. Lat. *Annulus ferreus.*

HELGADO, DA. adj. que se aplica al que tiene los dientes desiguales. Es voz antiquada, y la trahe Nebrixa en su Vocabulario. Lat. *Discrimina dentium habens.*

HELGADURA. f. f. La desigualdád que alguno tiene en los diéntes. Es voz antiquada, y la trahe Nebrixa en su Vocabulario. Lat. *Discrimina dentium.*

HELIACO, CA. adj. Term. de Astronomía. Es el orto ù ocáso de un astro, quando aparece ù desaparece por apartarse del Sol, ò acercarse à él. Es voz Griega, que significa Sol. Tosc. tom. 7. pl. 82. y 84. Lat. *Heliacus.*

HELICE. f. f. Nombre que se dá à la constelacion celeste, llamada mas comunmente Ursa mayór. Dixose Hélice à causa de que se vé siempre dár vueltas en torno del Polo en un pequeño círculo. Lat. *Helice, es.*

HELICE. En la Geometría y Architectúra, significa lo mismo que Espira.

HELIOSCOPIO. f. m. Una de las siete especies de Tithymalo, que en Castellano se llama Lechetrezna. Tiene las hojas como las de la verdolága; pero mas delgadas y mas redondas, y produce de su raiz quatro ò cinco ramos altos de un palmo, delgados, roxos y llenos de leche, y hacè la cabeza como la del Eneldo, en la qual encierra su simiente. Lat. *Tithymalus coronatus.* Lag. Dioſc. lib 4. cap. 166. La quarta llamada *Helioſcópio*, porque se vá tras el Sol, no es otra cosa, sino el llamado vulgarmente Tithymalus coronatus.

HELIOSCÓPIO. Se llama en la Optica el antójo que sirve para obſervar el Sol: que es hecho de vidros colorados ò ahumados, para impedir que deslumbren los rayos. Lat. *Helioſcopion, ij.*

HELIOTROPIO. f. m. Lo mismo que Gyrasól. Es voz Griega. Lat. *Heliotropium.* Lag. Dioſc. lib. 4. cap. 132. Ansí como el *Heliotrópio*, à cáusa que se vuelven al derredór, segun el rodéo del Sol, sus hojas.

HELIOTRÓPIO. Piedra preciosa verde, y rayada de venas coloradas, que dice Plinio se llamó ansí, à cáusa de que si se echa en un vaso de água, los rayos del Sol que entran en el, parecen de colór de sangre, y fuera representa la misma imagen del Sol, y hace se pueda obſervar su eclipse. Lat. *Heliotrophium.* Huert. Plin. lib. 37. cap. 10. La *Heliotrópio* nace en Ethiopia, Africa y Cypro, de colór de puerro, variada con venas sanguinas.

HELXINE. f. f. Lo mismo que Parietária. Es voz Latina *Helxine.* Lag. Dioſc. lib. 4. cap. 87. La *Helxine* se llama tambien Parietaria y Muralis herba.

HEMATITES. f. f. Piedra de colór roxo obſcúro, y de un reſplandor como el del hierro caldeado, con unas venas sanguineas. Trahida entre las manos las tiñe como de un colór sangriento, y tambien hace el mismo efecto en el liquór en que se desata. Toma el nombre de la virtud que tiene, porque *Hemon* en Griego es lo mismo que Sangre. Cornelio Celso dice, que es especie de imán. Lat. *Hematites.* Huert. Plin. lib. 36. cap. 16. Alli se halla tambien la *Hematites*, de colór de sangre.

HEMATOSO, SA. adj. Term. de Medicina, que se aplica à la accion natúral, por la qual el chylo se convierte en sangre. Las principales acciones vitáles son la Chylósa y la hematósa. Lat. *Hematoſus, a, um.*

HEMBRA. f. f. El sexo que concibe, el animál que engendra en sí, tanto de los racionales, como de los brutos. Viene del Latino *Fœmina*, que significa esto mismo. Fun. Hist. nat. lib. 1. cap. 5. Cada especie de halcónes tiene su modo de juntarse los machos y *hembras.* Huert. Plin. lib. 8. cap. 32. Andán en zelo los ciervos, quando sale la estrellà del Arctúro junta con el Sol, que es en fin de Agosto: y entonces unos pelean contra otros por las *hembras.*

HEMBRA. Se llama tambien aquella planta, que entre las de su especie es mas delicada y femenina. Lat. *Arbor fœminea, vel fœmina.* Lag. Dioſc. lib. 2. cap. 32. La *hembra* tiene las hojas mas menúdas y subtiles.

HEMBRA. Por semejanza se llama tambien el pelo del racional que es delgado y lácio. Lat. *fœmineis ceſaries, mollis, languida.*

HEMBRA. Se llama tambien entre algunos minerales y gomas la que es menos eficaz y sazonada: como el Antimónio, el incienso, &c. que se distinguen en macho y hembra. Lat. *Metallum, seu minerale fœmeninum.*

HEMBRA. Por la semejanza, y en el enlace y la union que forman, se dice de muchas cosas que se afianzan unas con otras: como en el corchéte hai macho y hembra, en el tornillo la pieza que le recibe en su rosca se llama hembra, y asi de otras. Lat. *Ocellus. Orbiculus.*

HEMBRILLA. f. f. Especie de trigo, cuyo grano es mui menúdo; pero de mas estimacion que el grueſſo, por la mucha harina que dá de sí. Es voz usada en la Rioja. Lat. *Triticum fœmineum.*

HEMBRUNO. NA. adj. Lo que toca ò pertenece à hembra. Es voz del estilo baxo. Lat. *Fœmineus, a, um.* Pic. Just. f. 35. Diré primero de mis avuelos machúnos y *hembrúnos*, y luego diré de mis padres.

HEMENCIA. f. f. Lo mismo que Vehemencia ò eficácia. Es voz antiquada. Lat. *Vehementia. Efficacia.* Chron. gen. f. 237. E este Rey fizo buscar los libros de los Santos Padres, con mui gran *heménci*a.

HEMENCIAR. v. n. Hacer alguna cosa con ahinco y eficácia. Es voz antiquada, y la trahe Nebrixa en su Vocabulario. Lat. *Efficere. Laborare.*

HEMENCIOSO, SA. adj. Eficáz, activo, vehemente. Es voz antiquada, y la trahe Ne-

Digitized by Google

briar en su Vocabulario. Lat. *Vehement. Efficax.*

HEMINA. s. f. Medida que entre los Romanos servia tanto para las cosas liquidas como para los granos, la qual era la mitad del sextário. Viene del Griego *Hemi*, que significa Mitad. Lat. *Hemina.* Lag. Dioſc. lib. 2. cap. 63. Daſe à beber del ſucro haſta cinco *béminas*; empero una *bémina* por vez.

Hemina. En Caſtilla es cierta medida de granos que tiene la tercera parte de una fanega. Lat. *Medimni tertia pars.* Colmen. Hiſt. Segob. cap. 16. §. 7. Quarenta gallinas, quatro ganſos, ocho *béminas* de pan (no ſabemos que medida fueſſe entonces *bémina*) quarenta cántaras de vino, y una libra de pimienta.

HEMIONITE. ſ. f. Planta mui ſemejante à la lengua de Ciervo, de la qual ſe diferencia en tener en las hojas dos grandes orèjas. Laguna ſobre Dioſcorides, lib. 3. cap. 156. dice que là verdadera Hemionite ſe halla en las bóvedas antiguas de Roma, y en las montañas de Tibuli, con las hojas ſemejantes a las del pequeño Dracúnculo. Lat. *Hemionitis vulgaris.*

HEMISPHERIO. ſ. m. Term. de Geometría. La mitad de qualquiera eſphéra, dividida por un plano que paſſa por ſu centro. Lat. *Hemiſphærium.*

Hemisphério Austral. La mitad de la eſphera celeſte dividida por el equatór hácia el Polo Auſtrál. Lat. *Hemiſphærium Auſtrale.*

Hemisphério boreal. Es la otra mitad de la eſphera celeſte hácia el Polo boreál. Lat. *Hemiſphærium boreale.*

HEMISTICHIO. ſ. m. La mitad ò parte de un verſo que ſe pone en alguna compoſición. Es voz Griega, que ſignifica Verſo corto, y ſe pronuncia la *ch* como *k*. Lat. *Hemiſtichion.* Lop. Dorot. f. 35. Qué dicen eſtas letras? Omnia vincit amor, que es un *hemiſtichio* de un Poéta Latino.

HEMORRHOIDAS. ſ. f. Lo miſmo que Almorranas. Es voz Griega, que ſignifica fluxo ò pérdida de ſangre. Lat. *Hemorrhois.*

HEMORRHOO. ſ. f. Cierta ſerpezuela de un pié de largo, delgada igualmente. Su color es roxo, y vivo como el fuego: Tiene el cuello mui eſtrecho y la cola mui ſuelta. Tiene dos cuernos en la frente, y los ojos blancos como la Langoſta: ſu cabeza es horrible. Se enroſca, y quando anda hace ruido con las eſcámas, como ſi caminára por entre cañas. Su mordedúra es tan mortífera, que en un dia hace perder toda la ſangre por la boca, narices y otras partes del cuerpo, que hace ſe abran. La de la hembra es mucho mas peligroſa que la del macho, por cauſar mas violentos efectos. Es voz Griega. Lat. *Hemorrhois.* Algunos la llaman Hemorrhóida. Lag. Dioſc. lib. 6. cap. 64. Loaſe tambien la cabeza del miſmo *Hemorrhóo*, quemada y dada à beber con vino, contra ſus proprios daños. Hortens. Quar. f. 144. De la ſerpezuela *hemorrhóida*, ya yo ſabia que en picando qualquier extremo del cuerpo à un hombre, todo él ſe reſuelve en ſangre.

HENCHIMIENTO. ſ. m. Abundancia, plenitúd, llenúra. Lat. *Impletio, nis.* Fr. L. de Gran. Symb. part. 1. cap. 12. §. 2. Por eſtos nombres de *benchimiento* y de bendicion, ſe ha de entender eſta manera de felicidad.

Henchimientos. En la Nautica ſon unos maderos que ſe meten en los huecos de la ligazón del navio, para llenarlos y que quede macizo. Vocab. marit. de Sev. Lat. *Ligna fartoria.*

HENCHIR. v. a. Llenar, ocupar totalmente alguna coſa que eſtá vacía: como Henchir un cantaro de agua, ò un coſtal de trigo. Tiene la anomalía de mudar la *e* en *i* en algunas perſonas de los tiempos preſentes: como Yo hincho, hinche tu, hincha aquel. Lat. *Implere.* Ambr. Mor. lib. 8. cap. 16. Mandò *henchir* dos mil odres ò zaques de agua, prometiendo buena quántidad de moneda por cada uno que ſe metieſſe en la Ciudad.

Henchir. Metaphoricamente vale eſparcir, llenar y ſembrar diſcordias, cauſar muertes y otros daños: y tambien favores y gracias. Lat. *Implere. Replere.* Marian. Hiſt. Eſp. lib. 1. cap. 9. *Habian henchido* toda aquella comarca de miedo, temblór y lloro. Fuenm. S. Pio V. f. 11. *Hinchó* ſus eſtados y lo mejor de Europa de tumultos.

Henchir el ojo. Veaſe Ojo.

Henchir la cabeza de viento. Veaſe Cabéza.

Henchir la panza, el xergón, el baul, &c. Phraſes vulgares de que ſe uſa para dar à entender que ſe ha comido abundantemente. Lat. *Ventrem cibis implère.*

Henchir las medidas. Veaſe Medida.

Henchir un lugar. Ocuparle juſtamente, por tener las partes neceſſarias para ello. Trahe eſta phraſe Covarr. en ſu Theſoro. Lat. *Locum implère.*

HENCHIDO, DA. part. paſſ. del verbo Henchir en ſus acepciones. Lat. *Impletus, a, um.*

Alv. Gom. Cant. 5. Oct. 29.

Por ti vér eſpero la Corte henchida
De lumbres veſtidas de cándida eſtóla.

HENDEDOR. ſ. m. El que hiende, divide ò ſepára alguna coſa. Lat. *Qui findit. Exſectlor.*

Quev. Muſ. 5. bail. 1.

Quien vió à Gonzalo Xenix,
à Gayoſo y à Abumáda,
hendedóres *de perſónas,*
y pautadóres de caras.

HENDEDURA. ſ. f. Abertúra en qualquiera materia que ſe aparta y ſepára en parte, dexando de ſer continua y entéra. Lat. *Fiſura, æ. Rima, æ.* Lag. Dioſc. lib. 2. cap. 166. Las hojas de la qual tienen mas *hendedúras.* Amer. Mor. lib. 8. cap. 13. Cerrabanla por todas partes grandes peñaſcos, abiertos en algunos lugáres, con muchas *hendeduras.*

HENDER. v. a. Dividir, rajar ò ſeparar alguna coſa. Tiene la anomalía de recibir una *i* antes de la primera *e* en algunas perſonas de los tiempos preſentes: como Yo hiendo, hiende tu,

Digitized by Google

tu, hienda aquel,&c. Viene del Latino *Findere*, que significa esto mismo. Ant. Agust. Dial.pl.167. El rayo tiene tres propriedades, que quema, que *hiende*, y que agujera. Quev. Muſ.5. Xac.10.

Andaſte tu reparando
ſi Moñorros me divierte,
y no repáras un chirlo,
que todo el teſtúz te hiende?

Hender. Se toma algunas veces por romper ò hacer lugár. Lat. *Diſrumpere*. Cerv. Nov. 4. pl. 158. Iſabela y ſus padres volvieron los ojos, y vieron que *hendiendo* por la gente venia un cautivo. Corr. Argen. lib.1. f.49.

Y hendiendo *el Cielo rueda violenta,*
La ſenda abriendo, rubrieò ſangrienta.

Hender un cabello en el aire. Veaſe Aire.

Eſtá que *hiende*. Phraſe familiar, con que ſe ſignifica que alguno eſtá mui gordo. Lat.*Præpinguedine ferè diſrumpitur*.

HENDIDO, DA. part. paſſ. del verbo Hender en ſus acepciones. Lat. *Multifidus, a,um. Fiſſus, a, um*. Pellic. Argen. part.1. lib.2.f.105. *Hendido* el fondo de la nave, franqueó la entrada à las aguas. Quev. Tacañ. cap.7. Y viendo un eſcalon *henaido*, volvíole à la Juſticia y dixo, &c.

HENDRIJA. ſ. f. La abertúra pequeña que ſe hace en la madera de las puertas y ventanas, ò en las paredes y tabiques. Ya ſe dice Rendija. Lat. *Sciſura. Rimula, æ*. Argens. Maluc. lib.7. pl.242. Machacan los clappos, haſta que ſe convierten en betún ò maſſa, en la qual quedan ciertos hilos, con los quales y ella juntan la madera, y embuten las *hendrijas*.

HENIL. ſ. m. El ſitio ò lugár donde ſe guarda el heno. Trahe eſta voz Covarr. en ſu Theſoro en la palabra Heno. Lat. *Fœnarium, ii*.

HENO. ſ. m. Hierba que crece en los prados y dehéſas, y ſirve para paſto de los ganádos mayores: la qual conſta ſolo de una caña mui delgada, y à la punta echa uno como ramito con unos granillos mui chicos, que es la ſimiente, de la qual ſe vuelve à echar en la tierra paſſados muchos años, para que vuelva à dár la hierba. Lat. *Fœnum, i*. Herr. Agric. lib.5. cap.43. Los ganádos mayores no ſe contentan con hierba menúda, como las ovéjas: y ſobre todas las coſas quieren el paſto verde, mas que *heno* ni paja, ni otros paſtos. Mand. Vid. de N.Señora. Cop. 268.

De la mente ſoberána
del Padre, baxar atento
à merecer acogida,
en las piedáde del heno.

Heno. Por extenſion ſe toma por la hierba ſeca que ſe dá à los ganádos. Lat. *Edulis herba ſicca*. Gong. Poliph. Oct. 7.

Que el tardo Otoño aexa al blando ſeno
De la piadoſa hierba encomendada,
La ſeroa à quien le dá rugas el heno.

De paja ù de *heno*, el pancho lleno. Refr. que enſeña, que para haber de trabajar es menester eſtár bien alimentado, aunque la comida ſea groſſéra. Lat.

Porrige quoſque cibos ventri data penſa trahenti,
Namque fames potius, quam labor ipſe gravat.

HENOGIL. ſ. m. Lo miſmo que Cenogil. Trahe eſta voz Covarr. en la palabra Alhinojarſe, pero no tiene uſo.

HEÑIR. v. a. Sobar con los puños la maſſa del pan, para que mejor ſe mezcle è incorpore. Tiene la anomalia de mudar la *e* en *i* en algunas perſonas de los tiempos prefentes: como Yo hiño, hiñe tu, hiña aquel. Lat. *Maſſam ſubigere, pugnis intuere*. Sigvenz. Hiſt. part.3. lib.4. diſc.23. Dixome que habia ſido quince años hornero, y que ſabia muì bien *heñir*.

Hai mucho que *heñir*. Phraſe que dá à entender, que para concluir una coſa ſe neceſsita trabajar aun mucho en ella. Lat. *Adhuc gravis labor reſtat, vel longa via*.

HEPATICA. ſ. f. Hierba, que por otro nombre ſe llama Lichen, à cauſa de que cura los empeines. Produce las hojas grueſſas, graſſas, llenas de zumo y como hojaldradas, unas ſobre otras, de las quales ſalen ciertos tallicos como pezones, que producen encima unas cabezuelas, à manéra de eſtrellas. Por la mayor parte nace la Hepática ſobre las piedras. Hai otra eſpecie ſemejante à eſta; pero mas ancha y ſeca, que ſe halla ſobre los robles, que por parecerſe al pulmón ſe vino à llamar Pulmonária. Lat. *Lichen petreus*. Trahelo Laguna en el Indice de los nombres Bárbaros.

HEPTACHORDO. ſ. m. Term. Múſico. Es un intervàlo que conſta de cinco tonos y un ſemitóno, y conſiſte en la razón de quince con ocho. Llámaſe regularmente Heptachordo mayor, ò Septima mayor. Toſc. tom.2. pl. 351. Es voz Griega, y ſe debe eſcribir con aſpiracion, aunque algunos la omiten, y la *ch* ſe pronuncia como K. Lat. *Heptachordum, vel Septima major*.

Heptachordo menór. Intervàlo Múſico, que conſta de quatro tonos y dos ſemitónos mayores, y conſiſte en la razon de nueve à cinco. Llámaſe tambien Septima menór. Toſc. tom.2.pl.350. Lat. *Heptachordum vel Septima minor*.

HEPTAGONO. ſ. m. Term. de Geometría. Figúra plana, que conſta de ſiete lados y angulos. Es voz Griega, y ſe debe eſcribir con aſpiracion, aunque algunos la omiten. Lat. *Heptagonum, i*. Figuer. Plan. univ. diſc. 23. Trae eſto el multilátero con ſus varias manéras, como el pentágono, hexágono, *heptágono*, octágono, nonágono y decágono.

HER. v. a. Lo miſmo que Hacer. Es voz antigua, que ſe conſerva en el eſtilo familiar de los Lugáres. Lat. *Facere*. Alv. Gom. Cant. 8. Oct.26.

Harán con la ſeña del gran Sacramento,
Haſta alli tenida por gran deshonór,
Helarſe las llamas en vivo calór,
Pararſe las águas ſin her *movimiento.*

HERALDICO, CA. adj. Lo que toca ò pertenece à Heraldo. Lat. *Fecialis, le*. Moret;

Digitized by Google

Annal. lib.4. cap.5. num.4. La vanidad de los *heráldicos*, que tratan de armería, ha cebado demasiado este error popular, para recomendacion de su arte.

HERALDO. s.m. Lo mismo que Rey de armas. Covarr. dice es tomado del Frances *Heraux*; pero D. Fr. Prudencio de Sandoval en el fin de su primer tomo de la Historia del Emperador Carlos V. prueba largamente su origen y preeminencias, y citando à Eneas Sylvio, dice que el Emperador Probo escogió para este efecto cierto número de soldados viejos, y los llamó sus heroes, y que de esto y de haberlos llamado Pythágoras Divinos y casi Dioses, tomaron el nombre de Heraldos, aunque algunos en Español los llaman Haraldos con poco conocimiento. Lat. *Fecialis*. Puent. Epit. de Carl.V. lib.16.§.11. Con ocasion de los cartéles y desafios del Emperador y Rey de Francia, concluye nuestro Autor el primer tomo de su historia, con el origen, antigüedad y preeminencias de los *Heraldos* ò Reyes de armas.

HERBAGE. f.m. La hierba de los prados y dehesas. Lat. *Pascua herbaria. Herba.* Recop. lib.3. tit.14. l.4. Han rompido y labrado de nuevo sin nuestra licencia y facultad, muchas dehesas del pasto y *herbáge* de los ganados.

HERBAGERO. (Herbagéro) s.m. El arrendador ò acotador de las hierbas. Lat. *Herbarum conductor.*

HERBAJAR. v.n. Pastar los ganados la hierba de los prados. Lat. *Herbas depascere.* Chron. gen. part.4. f.392. E los caballos estaban *herbajando* en los prados. Recop. lib.3. tit.12.l.8. Quando alguno de los dichos ganados se meten à *herbajar* dentro de los dichos Reinos de Aragón y Navarra, se escriben en los Puertos, y pagan los derechos.

Herbajar. Vale tambien acotar ò asseguar hierbas para que paste el ganado de alguno. En esta acepcion es verbo activo. Lat. *Herbas defendere, reservare.* Escal. Orig. f.107. Que pueda la Villa y sus Aldéas, y cada uno de los Montéros *herbajar* el ganado.

HERBAX. f.m. Cierta especie de texido de lana, que se usaba en lo antiguo, algo áspero, y que regularmente hacia aguas, y tenia alguna mezcla de hierba, de donde tomó el nombre. Lat. *Herbacea tela.* Pragm. de Tass. año 1680. f.5. Cada vara de *herbáxes* anchos, à diez reales.

HERBAZAL. s.m. El sitio donde hai hierbà ò pasto para los ganados. Trahe esta voz Nebrixa en su Vocabulario, aunque la pone sin aspiracion. Lat. *Ager herbosus.* Nieremb. Var. illustr. Vid. del P. Marcelo Mastrilli, cap. 19. Comenzamos à subir por una ladéra llena de *he bazáles.*

HERBERO. f.m. El que siega y coge la hierba para las caballerias. Es voz antiquada, que oy se dice Forragéro. Lat. *Pabulator.* Chron. gen. part.4. f.392. Los Caballeros de la hueste eran idos, los unos en cabalgadas, è los otros à guardar los *herbéros.*

HERBOLARIO. f.m. El que tiene conocimiento de las hierbas, sus virtudes y propriedades: y tambien se llama assi el que las vende. Algunos, aunque mal, dicen Arbolario. Lat. *Herbaria rei studiosus. Botanicus.* Inc. Garcil. Coment. part.1. lib.2.cap.24. Estas purgas y sangrías mandaban hacer los mas experimentados en ellas, particularmente viejas, (como acá las Partéras) y grandes *herbolários.* Hortens. Paneg. pl. 316. Juzgaron los Médicos por forzolás à su salúd las experiencias de un *herbolário* eminente.

Herbolario. Se usa tambien para significar un hombre extravagante y ridículo. Lat. *Ridiculus homo.*

HERBOSO, SA. adj. Abundante y lleno de hierba. Viene del Latino *Herbosus, a, um.* Men. Coron. Copl.33. Esta palabra Collado se toma propriamente por Otéro *herbóso*, è no montuoso. Cerv. Perfil.lib.2. cap.18. Desaron sus *herbósos* lechos las damas, y los varónes sus duras piedras.

HERCULEO, LEA. adj. que exagéra una cosa de dificultosa y árdua, por lo mucho que tiene que superar: como Trabajo herculéo, valór herculéo, fuerza herculéa, tomandolo de Hércules que tuvo todas estas propriedades y constáncia. Lat. *Herculeus, a, um.* Arteag. Rim. f.72.

Que à hombros hercúleos *de la Fé Romana*
El mismo Dios les guarda la cabeza.

HERCULES. s.m. Nombre que dán algunos à la enfermedad que llaman Epilépsia. Hortens. Paneg. pl.194. Cerca están los Padres de una niña, à quien libró de la enfermedad que llaman *Hércules*, al contacto de su rosário.

HEREDAD. s.f. La tierra que se cultiva y dá fruto. Lat. *Fundus. Praedium. Ager.* Fr. L. de Gran. Adic. al Mem. cap. 22. La viña y la *heredád* sirve, no solamente al que la plantó, sino tambien al que la cava y la riega. Herr. Agric. lib.1. cap.5. Y por esso avisó al Labrador, que en tal tiempo y con tal modo y sazón labre y are su *heredád*, que su trabajo haya todos efectos.

Heredad. Significa tambien lo mismo que Heréncia. En esta acepcion tiene poco uso, sino metaphoricamente, como la heredad de la gloria. Fr. L. de Gran. Hist. de la Pass. cap. 16. Y para prenda segúra de la *heredád* eterna.

HEREDAMIENTO. s.m. Lo mismo que Heredád: y assi se llamaban tambien aquellas tierras que los Reyes concedian à los nobles que les servían en las conquistas y recuperacion de España de los Moros. Lat. *Haereditamentum.* Marm. Descripc. lib.2. cap.37. En el qual tiempo hicieron mucho daño en los *heredamientos* de los Ciudadanos. Comend. fol. las 300. Copl.53. Muchos de aquellos Caballeros è hidalgos tienen sus casas y *heredamientos* cerca del mar.

HEREDAR. v.a. Suceder en el universal derecho del difunto. Lat. *In alicujus bona jure hereditario succedere.* Recop. lib.5. tit.8.l.2. Mandámos que el tal hijo sea habido por abor-

Digitized by Google

tivo, y que no pueda *heredar* à sus padres. Abarc. Annal. Rey Don Alonso II. num. 7. Que el hijo que naciesse desde casamiento, aunque no fuesse varón, *heredaria* el estado de Mompelliér.

Heredar. Se toma vulgarmente por adquirir alguna cosa por testamento. *Lege seu testamento aliquid adquirere.*

Heredar. Vale tambien dár à alguno en propriedad hacienda, vecindad ù otra cosa para que la posséa, y sus sucesóres. Lat. *Fundo vel prædio aliquem donare.* Argot. Mont. cap. 6. Dandoles privilegios, para que los de su linage fuessen guarda de las personas de los Condes de Castilla: y *heredólos* en la Villa de Espinósa.

Heredar. Metaphoricamente se dice tambien de las costumbres y propriedades que tiene la persona como naturales: y assi se dice Heredó de su padre el valór, heredó la mala condicion, el nombre, &c. Lat. *Mores vel actiones majorum aliqui tanquam hæreditatem venire.* Argens. Maluc. lib. 5. pl. 163. Muerto Magallanes, las Islas Luzónes, que debieran *heredar* su nombre por su sepulchro, como el estrecho por su passage, le trocaron por el de Philipinas.

Quien lo *hereda* no lo hurta. Refr. que explica el poder que tiene la sangre, porque las mas veces heredan los hijos las inclinaciones de los Padres buenas ò malas. Lat.

Jura parenti habet, non hæ sunt capta rapina.

Quien no *hereda* no medra. Refr. que enseña, que muchas veces no suele bastar el trabajo y la industria propria para tener lo necessario à la vida, y que es menester venga por otros medios que tiene la Providencia reservados. Lat.

Pauca laboranti veniunt, ni fingitur hæres.
Principium sequitur sapius omne bonum.

HEREDADO, DA. part. pass. del verbo Heredar en sus acepciones. Lat. *Per hæreditatem adquisitus vel habitus.* Argens. Maluc. lib. 1. pl. 4. Tanta fuerza cobra el error *heredado*. Lop. Circ. f. 103.

Y tampoco desprecia el Dios alado,
El Reino de sus padres heredado.

HEREDERO. s. m. Aquel à quien por institucion testamentaria, ò por derecho de sucession, tocan y pertenecen los bienes del difunto. Lat. *Hæres, dis.* Recop. lib. 5. tit. 8. l. 12. Todo hombre ò mugér que finare y no hiciere testamento en que establezca *heredéro*, y no huviere *heredéro* de los que suben ò descienden de linea derecha, ò de travessío, todos los bienes sean para nuestra Cámara.

Heredero. Se llama tambien el Cosechéro de vino: y viene de las heredades que possee. Lat. *Vinarius.* Cald. Aut. La Viña del Señor.

Pues como si es que llega
A fabricar plantél, lugár y casa,
En dos sacras parábolas le infiere,
Una vez Labradór, otra heredéro.

Heredero forzóso. Aquel à quien no se le puede impedir el que herede los bienes del difunto, pues ha de ser precisamente su heredéro, por mas immediato. Lat. *Hæres necessarius, etiam suus.*

HEREDITARIO, RIA. adj. Lo que toca ò pertenece à heréncia. Lat. *Hæreditarius, a, um.* Argens. Maluc. lib. 1. pl. 47. Puesto en su Real pecho el zelo *hereditário* con que ofrece su poder contra las Idolatrias. Zuñig. Annal. Año 1564. num. 1. Las Juraderias tambien se han hecho perpétuas y *hereditárias*.

HEREGE. s. m. El que se aparta y opone en todo ò en parte con pertinácia à las cosas de la Fé Cathólica, y à lo que cree y confiessa la Santa Madre Iglésia. Lat. *Hæreticus, i.* Recop. lib. 8. tit. 3. l. 1. *Herége* es todo aquel que es Christiano bautizado, y no cree los Articulos de la Santa Fé Cathólica, ò algunos de ellos. Fuenm. S. Pio V. f. 7. Enviéle al de Alba dineros y socorro contra *Hereges*.

La necessidad tiene cara de *Herége*. Modo de hablar festivo, con que el vulgo traduce la sentencia Latina, que la necessidad carece de ley, remandola por el sonido que hace en el Latin *Necessitas caret lege.*

HEREGIA. s. f. Errór pertináz y porfiado en matéria de Religión. Lat. *Hæresis, is.* Recop. lib. 8. tit. 3. l. 3. Mandámos, que los reconciliados por el delito de la *heregía* y apostasía... no puedan ser ni sean del nuestro Consejo, ni Oidóres de las nuestras Audiencias y Chancillerías. Illesc. Hist. Pontif. lib. 1. cap. 29. Comenzó à predicar nueva doctrina, componiendo sus errores de diversas *heregías* antiguas, y ya extirpadas de la Iglésia.

Heregia. Por extension significa adhesión à las cosas fuera de razón. Lat. *Hæresis.* Pic. Just. f. 82. En resolucion, como me vi sola, y à peligro de dár en la secta de melancólica, que es la *heregía* de la picaresca, determiné irme al báile.

HEREJOTE, TA. s. m. y f. Aument. de Herege, cuyo significado aumenta con mayor viveza. Lat. *Hæreticus pertinax.* Pic. Just. f. 146. *Herejóta*, por fuerza habia de ser la burla en cosas de las tejas arriba?

HERENCIA. s. f. La sucesion de todos los derechos que el difunto tenia al tiempo de su muerte. Lat. *Hæreditas, is.* Grac. Mor. f. 186. Como quien edifica una fortaleza en los heredéros, para guardar la *heréncia*. Abarc. Annal. R. D. Jaime el Conquistadór, cap. 1. num. 6. Despues eran llamados à la *heréncia* Ramon Gaucelin Señor de Lunel y sus hijos.

Herencia. Se toma tambien por los bienes heredados. Lat. *Hæreditas.* Argens. Maluc. lib. 5. pl. 118. Porque además de la *heréncia* que el Ternáte usurpaba, esperaba cobrar la Isla de Montil.

HERESIARCHA. s. m. El inventór de alguna heregia. Pronunciase la *ch* como *k*. Lat. *Hæresiarcha.* Illesc. Hist. Pontif. lib. 1. cap. 11. Huvo tambien otros dos *heresiarchas*, Cerdon y Marcio, contra los quales escribió singularmente Ireneo. Argens. Maluc. lib. 7. pl. 233. Y qual errór mas inexcusable que seguir las novedades de los hombres indoctos y vicio-

Digitized by Google

ciosos, como fueron los *hereſiarchas*.

HERETICAL. adj. de una term. Lo que toca ò pertenece à la heregía. Lat. *Hæreticalis*. Parr. Luz de Verd. Cath. part. 2. Plat. 14. Blaſphemia *hereticál* es aquella que expreſſamente contiene en ſus palabras heregía.

HERETICAR. v.n. Creer y defender con tenacidad y pertinacia alguna heregía. Lat. *Hæreſi infici*. Escor. tom. 1. Preg. 4.

Si por ſu hereticar
al otro le hace errar,
porque entrambos declinaron,
y entrambos hereticaron,
al fuego irán à parar.

HERETICO, CA. adj. Lo que toca ò pertenece à herége: como Propoſicion herética, errór herético, &c. Lat. *Hæreticus*. Illesc. Hiſt. Pontif. lib. 2. cap. 1. Declararon por errónea y *herética* la opinion de Arrio. Sart. P. Suar. lib. 3. cap. 12. Aviſandoles en dos Breves ſe guardaſſen de eſte juramento, como de un *herético* perjúrio.

HERIA. ſ. f. Lo miſmo que Briva. Uſan deſta voz los vagabundos, llamando Gente de la héria à los xácaros, baladrónes, y que hacen profeſion de bravos. Lat. *Deſidioſa vagatio*. Este. cap. 4. Como ſiempre he ſido inclinado à toda gente de *héria* y pendon verde, al punto que vi eſta quadrilla de bravos, me hice camarada con ellos. Quev. Muſ. 5. Xac. 5.

Paladines de lo héria,
aventureros de trongas.

HERIDA. ſ. f. El rompimiento ù diſſolucion del continuo en qualquiera parte del cuerpo del animal, por agente extrinſeco. Antiguamente ſe decía Ferida. Lat. *Vulnus. Plaga*. Frag. Cirug. Gloſſ. de herid. Queſt. 71. La gravedad y peligro de una *herida* conſiſte en el lugar donde eſtá. Argens. Maluc. lib. 5. pl. 166. El bárbaro..... dá muchas *heridas* à la fiera por las agallas.

Herida. Metaphoricamente ſe dice de qualquiera coſa que laſtima y hiere el ánimo. Lat. *Plaga*. Grac. Mor. f. 137. Eſtas y otras ſemejantes conſideraciones cauſan un remordimiento de ánimo, que llega à la memória, y dexa una ſeñal de la *herida*.

Herida. En la Volatería es el lugár en que ſe ſienta la caza perſeguida del ave de rapiña. Zuñig. Cetrer. f. 29 Procura de buſcarle una perdiz en buena tierra deſcubierta, donde haya *heridas* à corto trecho. Vall. Cetrer. f. 65. El halcón vea ſiempre en la *herida* à la perdiz, ſi no la huviere à las manos, no quieren deſpues aſſentar ni aſſegurar en la *herida*.

HERIDOR. ſ.m. El que hiere ù dá heridas. Es voz de poco uſo, y en lo antiguo ſe decía Feridór. Lat. *Ferient. Percutient*. Siguenz. Vid. de S. Geron. lib. 5. Diſc. 2. Dará ſu carrillo al *heridór* atrevido, y ſerá lleno de oprobrios y afrentas. Villav. Moſch. Cant 5. Oct. 69.

Dadme al momento el heridór *tridente,*
Daré fin à ſu término inſolente.

HERIMIENTO. ſ.m. El acto de herir. Tiene poco uſo. Lat. *Ictus. Percuſſio*. F. Herr. ſob. el Son. 12. de Garcil. En eſte Soneto ſe hallan muchas ſynaléphas, que es el concurſo de muchas vocáles, dicho propriamente en Lengua Latina Eliſion ò Coluſion, ò Concurſion, y en la nueſtra *Herimiento*.

HERIR. v. a. Romper el continuo del cuerpo del animal con algun inſtrumento, ù darle golpe: y por extenſion en otro qualquier cuerpo. Tiene las anomalías de recibir la *i* antes de la *e* en algunos tiempos y perſonas: como Yo hiero, hiere tu, hiera aquel: y en otros muda la *e* en *i*: como Hirió, hiriera, hirieſſe, &c. Viene del Latino *Ferire*, que ſignifica eſto miſmo. Lat. *Percutere. Gliſcere*. Amad. lib. 1. cap. 14. Dexóſe ir à Dardan, è *hirióle* por encima del yelmo de tan fuerte golpe, que le hizo dár con las manos en tierra. Solis, Hiſt. de Nuev. Elp. lib. 4. cap. 14. Pero no baſtó ſu diligencia para que dexaſſen de alcanzarle algunas flechas, y mas riguroſamente una piedra que le *hirió* en la cabeza.

Herir. Metaphoricamente es tocar una coſa en otra: como Herir el oido. Lat. *Percutere. Ferire*. Solis, Com. Euridice y Orpheo. Jorn. 1.

Llegué temeroſo à hablarla;
y apenas heri *ſu oido,*
quando ſe cobró bizarra.

Herir. Significa tambien golpear, dár con algo en alguna parte: y aſsi ſe dice, Hirió la piedra, hirió el arbol, &c. Lat. *Percutere*. Ribad. Fl. Sanct. Vid. de S. Iſidro. Fué allá el ſiervo de Dios con ſu aguijada, y *hiriendo* con ella una piedra, como otro Moiſés, dixo: Aqui quando Dios queria, agua habia.

Herir. Se toma tambien por hacer fuerza las letras conſonantes en las vocáles, para formar la ſylaba. Lat. *Ferire*. Atem. Orthogr. cap. 3. Eſtos oficios hacen la boca, reſpiracion, lengua, paladár, dientes y labios, *hiriendo* las letras en varios modos.

Herir. Vale tambien tocar en la eſtimacion ò el guſto de alguno con alguna coſa que injurie ù deſplazca. Lat. *Ferire*. Sart. P. Suar. lib. 3. cap. 12. Con todo eſſo no ſe habia deſtemplado, ni en una ſola voz que pudieſſe *herir*.

Herir. Por extenſion vale empezar à inficionar ò hacer daño algun contágio ò enfermedad pegajóſa. Lat. *Tangere. Infeſtare*.

Herir. Vale algunas veces tanto como temblar, ò tener convulſiones ò movimientos violentos de pies, manos y boca: como ſuccede à los que tienen alferecía ò gota coral. En eſte ſentido es verbo neutro. Lat. *Tremere violenter*. Cerv. Nov. 7. pl. 224. Llegó Guiomar la centinéla, toda turbada, *hiriendo* de pies y de manos como ſi tuviera alferecía.

Herir de agudo. Phraſe de la deſtreza, que ſignifica herir de punta, ù de eſtocada: y por aluſion ſe uſa para dár à entender que à alguno le han ofendido en la honra injuriandole. Trahe eſtas phraſes Covarr. en ſu Theſoro. Lat. *Punctim percutere*.

Herir en la dificultad. Dar en el punto que ſe trata, hacerſe capáz de la matéria queſ-

Digitized by Google

quèstionada, para hablar en ella con fundamento. Lat. *Tangere. Ferire. Attingere.*

HERIR LA CUERDA. Tocarla ò pulsarla en el instrumento. Es voz que usan los Músicos que tocan instrumentos, y la trahe Covarr. en su Thesoro. Lat. *Pulsare. Ferire.*

HERIDO, DA. part. pass. del verbo Herir en sus acepciones. Lat. *Percussus. Plagatus.* AMBR. MOR. lib. 8. cap. 18. Pompeyo fuè vencido de Sertorio: y *herido* en un muslo, salió huyendo con los suyos del campo. SOLIS, Hist. de Nuev. Esp. lib. 4. cap. 13. Salieron *heridos* y maltratados mas de cincuenta Españoles, y él con un flechazo en la mano izquierda; pero mas *herido* interiormente de haber conocido en esta ocasion, que no era posible continuar aquella guerra.

HERIDO. Vale tambien sangriento, cruèl. En este sentido tiene poco uso. Lat. *Sanguinolentus, Multis vulneribus sævus.* MARIAN. Hist. Esp. lib. 1. cap. 8. Dióse la batalla, que fué mui *herida*, en los campos de Tarifa.

A grito *herido*. Phrase adverbial, que vale con toda la fuerza de la voz. Lat. *Clamosè. Argutâ voce.*

A pendón *herido*. Phrase que se usa para explicar la porfia, contienda, celeridad ò viveza, con que se executa alguna cosa. Lat. *Certatim. Contentiosè.* PIC. JUST. f. 80. La fortuna adversa es tyrana, si desea venganza es insaciable, y *à pendon herido* dà licencia general à todo necio.

Bienes *heridos*. Los que estàn anteriormente gravados con alguna cargà: lo que es mas usado en Aragon. Lat. *Bona gravata.*

HERMANABLE. adj. de una term. Lo que toca ò pertenece al hermano, o lo que se puede hermanar ò unir. Lat. *Fraternalis.* RIBAD. Vid. de S. Borj. lib. 1. cap. 12. Habiendo convertido yà, algunos años antes, la licéncia del matrimonio en espíritual amór y *hermanable* compañia.

HERMANABLEMENTE. adv. de modo. Amigablemente, con union, y hermandàd. Lat. *Fraterné.* SANDOV. Hist. de Ethiop. lib. 3. cap. 14. num. 2. Y de allí adelante comieron *hermanablemente* los dos juntos las raciónes.

HERMANAL. adj. de una term. Lo que pertenece à hermano. Es voz de poco uso y familiar. Lat. *Fraternalis.* QUEV. Tacañ. cap. 10. Desterrandoles estos vocablos *hermanil* y pundonóres.

HERMANAR. v. a. Hacer à uno hermano de otro, por qualquier titulo. Formase de la voz Hermano. Lat. *In fratrem admittere, adoptare.* FR. L. DE GRAN. Symb. part. 3. cap. 14. Levanta tanto al hombre caído, que de esclavo de Satanas, le *hermana* con Christo.

HERMANAR. Vale tambien igualar una cosa con otra, para que hagàn uniformidàd y consonancia: como dos estàtuas, dos espejos, &c. Lat. *Conformare. Coæquare.* L. GRAC. Ctit. part. 1. Crit. 9. Anduvo tan atentamente escrupulosa la naturaleza, que para no dividirlos (ojos) no se contentò con juntarlos en un puesto, sino que los *hermanò* en el exercicio. QUEV. Musc. 6. Rom. 78.

Mas si de Mozo de fillas
si aplicare al exercicio,
hermaneſe *con mi negro,*
llevaránme blanco y tinto.

HERMANAR. Vale tambien unirse una cosa con otra para obrar juntas hàcia algun fin. Lat. *Se conjungere. In unum convenire.* MARIAN. Hist. Esp. lib. 4. cap. 1. Desta suerte conjuraron y *hermanaron* contra el. ROA, Doña Sanch. lib. 1. cap. 5. De todas Naciones y tierras juntò diversas gentes, y *hermanandolas* en semejanza de vida y en costumbres, les mandò que tuviessen al mundo por Patria.

HERMANADO, DA. part. pass. del verbo Hermanar en sus acepciones. Lat. *In fratrem adoptatus. Conformatus. Conjunctus.* FR. L. DE GRAN. Symb. part. 3. trat. 1. cap. 8. Viendose redimido por tal précio, y *hermanado* y incorporado con Christo. GRAC. Mor. f. 129. Semejante à esto y casi *hermanado* es lo que hicieron Architas y Platón.

HERMANAZGO. s. m. Lo mismo que Hermandàd. Tiene poco uso. GERV. Pertil. lib. 1. cap. 7. Que Arnaldo estaria seguro, con el fingido *hermanazgo* suyo y de Periandro.

HERMANDAD. s. f. El constitutivo de hermànos en qualquier linea. Lat. *Fraternitas. Germanitas.*

HERMANDAD. Vale tambien conformidad ò correspondéncia de una cosa con otra. Lat. *Fraternitas. Similitudo.* CALD. Aut. La nave del Mercadér.

Con que à un tiempo mismo,
serán en un lazo
de hermandàd *unidos,*
divino el humáno,
y humáno el divino.

HERMANDAD. Significa asimismo amistad, ò estrechéz, entre hermanos ò amigos. Lat. *Fraternitas. Sodalitas.* PIC. JUST. f. 173. Fuimonos de camaradas todas, con tanta *hermandàd*, como si todas quatro fueramos mellizas.

HERMANDAD. Se llama tambien la Congregacion de muchas personas, debaxo de ciertas reglas ò constituciones para algun fin, que regularmente es de piedad ù devocion. Lat. *Confraternitas. Sodalitium.* Mun. M. Marian. lib. 4. cap. 9. Tiene su asiento en este Real Convento una *Hermandàd*, que en vida de los señores Reyes D. Phelipe Tercero y Doña Margarita se erigió, de los Criados de ambas Casas Reales, con la advocacion de la Anunciacion de Nuestra Señora.

La Santa *Hermandàd*. Es un género de Tribunàl, que tiene jurisdiccion plena para castigar los delitos cometidos en el campo, sin apelacion à otro Tribunàl. Su instituto es perseguir los ladrónes y asegurar los caminos. Goza de grandes privilegios concedidos por los Reyes. Son las mas célebres y numerosas en España las de Toledo, Ciudad Real y Talavéra. Lat. *Sodalitium in latrones viarum, vel expilatores instítutum.* ILLESC. Hist. Pontif. lib.

Digitized by Google

lib.6. cap.16. Introduciendo la nue va Justicia y Magistrado, que llamaron, y con razón *La Santa Hermandád*. Cerv. Quix.tom.1. cap.45. Los demás quadrilléros, que vieron tratar mal à su compañéro, alzaron la voz pidiendo favór à *la Santa Hermandád* de Ciudad Real.

HERMANEAR. v.a. Dár tratamiento de hermáno, con que se suele hablar à los pobres ò gente inferiór. Lat. *Quasi ad fratrem loqui. Fratris nomine appellare.* Sold.Pind.lib.2.§.7. Voto al Sol, que estos Nymphos muñecós de la Corte, piensan que en viendo à un hombre con un gabán de paño, no hai mas de *hermanear*, y echar un vos redondo.

HERMANO, NA. ſ.m. y f. El que ha ſido engendrado del mismo padre y madre que otro u otros. Lat. *Frater. Germanus.* Illesc. Hiſt. Pontif. lib 6. cap.21. §.5. Aconteció la prisión destos dos ambiciosos *hermános* en el mes de Marzo del año del Jubileo de 1500. Cald. Com. Tambien hai duelo en las damas. Jorn.2.

Si à vér venís à mi hermána,
que à otra cosa no vendreis,
la vísita errado habeis.

Hermano. Se llama tambien al cuñado, por estár casado con hermána del que le dá este tratamiento. Lat. *Frater urbanè dicitur levir, iri.* Solis, Com. Euridice y Orpheo. Jorn.2.

Hermino: *qué cafrazo*
requiebro! pero tambien
ſe lo llaman los cuñados.

Hermano. Se llama asimismo al pobre que pide limosna, por humildad christiana. Lat. *Frater.* Zabal.Dia de fieſt.part.2.cap.9. Luego para despedirle, por no darle la cortesía ordinaria, le dice, Perdone hijo, No tengo que le dar, *hermáno.* Rox. Com. Los trabajos de Tobias. Jorn.2.

Perdone hermáno. *Vé aquí*
que no quiero perdonar.

Hermanos. Se llaman tambien los que están aliados y confederados en alguna Religion ò Cofradía. Y en algunas Religiones se dá este nombre con especialidad à los Religiosos legos, para distinguirlos de los Sacerdores. Lat. *Sodalis.* Ov. Hiſt.Chil. lib.8. cap.5. El primer cuidado que tuvo fue enviar estos ocho compañeros, que fueron seis Sacerdotes y dos *hermános* coadjutóres. Muñ. M. Marian. lib. 4. cap.9. Comulgan todos los *Hermános* à la Missa, y el dia que se celebra la Octava, acompañan la procesion con hachas.

Hermanos. Se llaman los Donádos ò Ermitáños que piden la limosna para los Santuarios. Lat. *Fratres.*

Hermano. Tratamiento que dán los Reyes à otros Reyes, y à los Cardenales, y el Papa à los Cardenales y Obispos. Lat. *Frater.* Sandov. Hiſt. de Carl.V. lib.14.§.6. Andando los dos Principes passeandose solos por los campos de Illescas, el de Francia dixo al Emperadór: Yá veis *hermáno* quan hermanados estamos vos y yo: y mal haya quien intentare descomponernos.

Hermanos. Por extension se llaman todos los Christianos, por ser hijos de una misma Madre que es la Iglesia, y de un Padre que es Jesu Christo. Lat. *Congermani. Fratres.* Ripald. Catec. Explicac. del Padre nuestro. Por qué decimos nuestro? Porque como buenos *hermános* pidamos todos para todos.

Hermana. En la Germanía significa la camisa. Juan Hidalgo en su Vocabulario. Lat. *Subucula.*

Hermanas. Se llaman tambien en la Germanía las tixéras: y asimismo se nombran assi las orejas. Juan Hidalgo en su Vocabulario. Lat. *Forcipes, um. Auricula, a.*

Hermano de leche. Se llama el niño que cria el ama, respecto del hijo que parió ella, y cuya leche la sirve para criar el ajéno. Lat. *Collacteus, i. Collactaneus.*

Hermanos del trabajo. Lo mismo que Ganapánes ò Esportilleros. Es voz usada en la Rioja y otras partes.

Medio *hermáno.* El que es hijo de un mismo padre y de diferente madre, ò al contrario. Lat. *Germanus, vel ex patre, vel ex matre.* Hortens. Mar. f.170. *Meliòr hermános*, que decimos en nuestra Lengua, eran los hermanos de Jacob entre sí, como hijos de un padre, pero de madres diversas.

Entre *hermános* no metas tus manos. Refr. con que se dá à entender, que no es conveniente meterse en las pendencias de hermános, porque oy riñen, y mañana vuelven à ser amigos, y suele despues caer todo sobre el tercéro. Lat.

Jurgia ſedantem perdet diſcordia fratrum,
Conveniunt tandem; permanet ille forat.

Hermano, NA. adj. Lo que se une con otro, ò se le semeja. Lat. *Similis. Germanus.*

Hermaphrodita. ſ. m. La persona que tiene los dos sexos de hombre y mugér, que por otro nombre se llama Andrógeno. Trahen los Autóres varias opiniones de el motivo ò causa para esta monstruosidad: y por extension se dice de otras cosas. Es voz Griega, que quiere decir Mezcla de Mercurio y Venus. Lat. *Hermaphroditus. Androgynus.* Ant. Agust.Dial. pl.199. Un cityro que enseña à un *Hermaphrodita* à tañer una campana. Lop. Dorot. f.106. Tiene la hierba que digo la raiz *hermaphrodita*, y como vé la diferencia à hombre ò mugér, assi hace el efecto.

Hermosamente. adv. de modo. Con belleza, perfeccion y hermosura. Lat. *Decorè. Pulchrè.* Fr. L. de Gran. Symb. part. 1. cap. 3. §.4. *Hermosamente* dixo Aristóteles, que si habitassen algunos hombres debaxo de la tierra, &c. Pellic.Argen. part.2.lib.3.cap.3. Todo el theatro por sus gradas se adornaba de estátuas y simulachros de los antiguos Reyes y Principes de Egypto, dispuestas *hermosamente.*

Hermosear. v.a. Hacer vistosa, perfecta y hermosa alguna cosa. Fórmase del nombre Hermóso. Lat. *Decorare. Cohonestare. Pulchrum reddere.* Fr. L. de Gran.Symb. part.4. trat.2. Dial.7. §.7. Aquella quita del alma la feal-

Digitized by Google

fealdad de los pecádos, esta la *hermosúra* con la gracia de las virtúdes. AMBR. MOR. lib. 6. cap. 34. *Hermoseábale y autorizábale mas el cabello largo que trahia.*

HERMOSEADO, DA. part. pass. del verbo Hermosear. Lo assi adornado y hecho vistoso. Lat. *Decoratus. Cohonestatus. Deornatus.* CORR. Argen. lib. 2. f. 73. A mano derecha se divisan espaciosos valles, *hermoseados* de viñas y huertas.

HERMOSÍSSIMO, MA. adj. superl. Mui hermoso. Lat. *Formosíssimus. Pulcherrimus.* ARGENS. Maluc. lib. 2. pl. 79. Donde tienen una *hermosíssima* casa de recreacion.

HERMÓSO, SA. adj. Perfecto, bello, agradable à la vista, y cumplido en su especie. Viene del Latino *Formosus*, y en lo antiguo se decia Fermóso. Lat. *Pulcher, a, um. Formosus.* AMAD. lib. 3. cap. 3. En medio de ellos estaba un escudo blanco mui *hermóso*, orlado con oro è piedras preciosas. ESQUIL. Rim. Jacob y Rachél, Oct. 50.

Despues zagála hermosa, *que à tus ojos*
Me truxo mi desgracia ò mi ventúra.

HERMÓSO. Translaticiamente vale singular ò especial en su linea, bueno ò malo. Lat. *Elegans, vel aptus quidem. Excellens.*

Señora *hermósa*. Expresion cortesana del estilo familiár, con que se trata à las mugeres. Es Hispanismo. Lat. *Heu formosa.*

Mi hija *hermósa*, el Lunes à Toro, y el Martes à Zamóra. Refr. que habla contra las mugeres andariegas y amigas de verlo todo. Lat.

Multivolat temeranda quidem formosa puella.

LOP. Dorot. f. 217. Quiere lo que quieres, y no repáres en intereses, que *mi hija hermósa el Lunes á Toro, y el Martes á Zamóra.*

HERMOSÚRA. s. f. La perfeccion que resulta de la proporcion y symetria de las partes, con que se hace agradable à la vista alguna cosa. Sale del Latino *Formositas.* Lat. *Pulchritudo.* FR. L. DE GRAN. Symb. part. 1. cap. 3. §. 4. Pongamonos à mirar la *hermosúra* de las cosas, que por la Divina Providencia confesámos haber sido fabricadas.

HERMOSÚRA. Se toma regularmente por la proporcion del rostro de las mugeres. Lat. *Pulchritudo. Gratia.* AMAD. lib. 4. cap. 32. Mucho debeis agradecer à Dios la merced que os hizo en daros tanta *hermosúra* y buen donáire. ESQUIL. Rim. Jacob y Rachél, Oct. 51.

Busqué la cosa de tu Padre anciáno,
Y encontré tu hermosúra *sin buscarla.*

HERMOSURA. Por extension se dice de lo agradable de una cosa, que recréa por su amenidad ù otra causa: como un sitio lleno de árboles, un raudal de agua que se despeña. Lat. *Pulchritudo. Decor. Amœnitas.* SIGUENZ. Hist. part. 3. lib. 4. Disc. 19. Por el tridente, corona y delphines, despide el Neptúno otros muchos hilos de agua en correspondencia, de donde se causa una plúvia artificial de gran *hermosúra* à la vista.

HERNIA. s. f. Tumór en el escróto, por haber caido en el algun cuerpo extraño. Hállas en muchas maneras, segun el humór ò accidente que las causa. Es voz Latina, que significa Tumor del escróto. FRAG. Cirug. Glos. de los Apostem. Quest. 56. *Hérnia* es quando baxa la tripa ò redáño à la bolsa de los testículos, y acerca de nosotros le dice Potra.

HERNISTA. s. m. El Cirujáno que cura y entiende con particularidad de las hérnias. Lat. *Cóirurgus hernarius.*

HEROE. s. m. El Varón ilustre y grande, cuyas hazañas le hicieron digno de inmortal fama y memoria. Los Antiguos llamaban assi à los que por sus acciones grandes los tenia el vulgo por deidades, y (como dice Luciano) por un compuesto de Dios y hombre. Viene del Latino *Heros.* Lat. *Magnanimus. Excellens. Virtute singularis.* COMEND. fob. las 300. Copl. 123. *Heróes* se llaman los excelentes è claros varónes. LOP. Circ. f. 85.

Para escribir en verso ò en história
Heroe *tan digno de inmortal memoria.*

HEROICAMENTE. adv. de modo. Glorioságmente, ilustre y famosamente. Lat. *Heroicè. Insigniter. Fortiter.* CORR. Argen. lib. 2. f. 53. Entonces Arcombróto *heroicamente* se dispuso à tan glorióza hazaña. SART. P. Suar. lib. 3. cap. 3. Vióse aqui *heroicamente* cumplida aquella prophecia del Venerable Padre Balthasar Alvarez.

HEROICIDAD. s. f. La calidad que constituye las acciones en el grado de mui gloriósas y excelentes. Lat. *Heroica fortitudo. Magnanimitas.*

HEROICO, CA. adj. Ilustre, excelente y mui glorioso. Lat. *Heróicus, a, um. Illustris. Insignis.* FIGUER. Pasag. Aliv. 4. Es posible no haya producido en mas de un siglo aquella tierra algun sugéto *heróico* en armas, insigne en letras, ò singular por qualquier camino? CALD. Aut. La Viña del Señor.

Y en desdén de la heróica *altivéz mia,*
Algun villano note,
Que el sentimiento era obligar mi dote.

HERÓICO. Significa tambien lo perteneciente à los Heróes, ò que trata de ellos. Lat. *Heroicus. Herous.* COMEND. fob. las 300. Copl. 123. Dixeronse *heróicos* los Poetas que escribieron las hazañas de los Heróes.

Verso *heróico*. El que consta de once sylabas: y entre los Latinos se llama assi todo verso hexámetro. Sirve para escribir acciones grandes y heroicas, y para las cosas ferias y graves. Lat. *Versus heroicus, hexameter.* RENGIF. Art. Poet. cap. 41. Llamanse *Versos heróicos* aquellos con que se celebran las hazañas de los varónes ilustres.

HEROINA. s. f. La muger ilustre, que por su virtúd, prendas y acciones heróicas, se hizo digna de eterna fama. Antiguamente se llamaban assi las hijas y hermanas de los Heróes. Es voz Latina *Heroina, a. Herois, idis.* LOP. Philom. f. 170.

Esta heroina *es la Mecenas nuestra,*
Reina deste jardín y de sus flores.

HERPES. s. m. Cierto género de inflamacion del cuero, con llagas ò postillas mui pequeñas y amarillas, la qual se conoce en el ar-

Digitized by Google

dor, y en que cunde à la redonda. Hai dos especies de herpes, uno llamado Miliar, que cunde y le extiende por el cuero, haciendo unas vexiguillas, como granos de mijo, y el otro se llama Exedente ó corrosivo, porque hace llaga en el cuero de mas adentro. Es voz Latina *Herpes, is.* Frag. Cirug. lib. 2. cap. 10. De qué humor se engendran los *herpes?* El exedente ó corrosivo se hace de la cólera pura, y el miliar de la misma, con alguna mezcla de flema delgada.

HERRADA. s. f. Vaso de madéra redondo, mas baxo que el cubo, y tan ancho de arriba como de abaxo, que sirve de dár água à las béstias. Tiene dos aros y una asá de hierro, por lo qual se llamo Herráda. Lat. *Situla, æ.* Fonsec. Amor de Dios, part. 2. cap. 7. Deshacer la tierra y todas las criatúras que tiene espárcidas por su anchúra y redondez, sería para su grandeza caerse una gota de água de una *herráda.* Manriq. Vid. de Ana de Jesús, lib. 1. cap. 7. Que tomasse una *herráda*, y baxasse à dar água à unos caballos.

Una *herráda* no es caldéra. Modo de hablar, con que se excusa familiarmente algun yerro ligéro, por ser impofsible al mas advertido evitarlos todos. Lat. *Aliquando bonus dormitat Homerus.*

HERRADERO. s. m. El sítio ò lugár destinado para herrar y señalar los ganádos. Lat. *Locus pecoribus vel armentis signandis ferro candenti destinatus.*

Herradero. Se llama tambien el acto de herrar los ganádos. Lat. *Pecorum, vel armentorum ferro candenti notatio, vel inustio.*

HERRADOR. s. m. El que tiene por oficio herrar las cabalgadúras. Lat. *Calceator ferrarius. Qui soleas ferreas quadrupedibus affigit.* Figuer. Plaz. univ. disc. 44. Suceden los *Herradores* o Albéitares, à quienes Juan de Platea llama Médicos de caballos. Inc. Garcil. Coment. part. 1. lib. 9. cap. 16. Comúnmente los Indios tienen grandísimo miedo à los caballos..... yá ahora por la mucha comunicacion es menos el miedo; pero no tanto que Indio alguno se haya atrevido à ser *Herradór.*

HERRADURA. s. f. El hierro que se pone à las cabalgadúras en pies y manos, para que no se maltráten los cáscos. Son planas y prolongadas y no cierran por la parte de atrás, y tienen ocho agujeros para entrar los clavos que las afianzan. Lat. *Solea ferrea.* Pragm. de Tass. año 1680. f. 30. Cada *herradúra* Italiana, callo con lumbre, quarenta quartos. Inc. Garcil. Coment. part. 1. lib. 8. cap. 24. En la guerra de Francisco Hernandez Giron valia una *herradúra* de caballo cinco pesos.

Mostrar las *herradúras.* Phrase que explica ser falsas las béstias: y translaticiamente se dice del que huye. Lat. *Soleas ferreas ostendere. Terga vertere.*

HERRAGE. s. m. Las piezas de hierro que se hacen para guarnecer ò fortificar alguna cosa, que regularmente es de madéra: como un coche, las puertas y ventanas de una casa, &c. Lat. *Instructura ferrea.* Pragm. de Tass. año 1680. f. 32. Un *herrage* de bufete balaustriado con todo lo necessário, dos ducados y medio.

Herrage. Se llama tambien las herradúras y clavos que se echan à las bestias. Lat. *Ferrea soleæ carumque clavi.* Inc. Garcil. Coment. part. 1. lib. 8. cap. 16. *Herrage* no lo gastan: porque demás de fer patihendido, tienen pulpejo en pies y manos, y no cáscо.

HERRAMENTAL. s. m. El Artífice que trabája y hace herramientas. Es voz antiquada y la trahe Nebrixa en su Vocabulario. Lat. *Ferramentarium, ii.*

Herramental. Se llama tambien la talega ò bolsa de cuero, en que se llevan los instrumentos necessários para herrar las cabalgadúras, especialmente en la guerra. Lat. *Sacculus ferramenta, ad equorum calcos figendos, fervani.* Inc. Garcil. Coment. part. 2. lib. 5. cap. 22. Lo primero que pidió à sus Indios fué el *herramental* del caballo: que entonces, y muchos años despues, se usaba caminar los Españoles con aderezo de herrar sus caballos.

HERRAMIENTA. s. f. Los instrumentos de hierro de que usan los artífices para trabajar en sus obras y labóres. Viene del Latino *Ferramentum.* Lat. *Instrumenta ferrea.* Argens. Maluc. lib. 9. pl. 330. Era su intento fabricar navios, para lo qual llevaron Artífices, oficiales, *herramientas*, clavazón y todo lo demas necessário. Corr. Cint. f. 176.

Sacó un estuche de herramientas *finas,*
Y en quatro quarterónes
Niveles à cabales proporciones,
Dividió la manzána.

Herramienta. Se llama tambien el agregado de las piezas de hierro, que se hacen para alguna cosa: como coche, almário, &c. Lat. *Ferramentum.* Pragm. de Tass. año 1680. f. 32. Una *herramienta* de cama, que son doce tornillos, una llave y quatro puntas, catorce reales.

Herramienta. Se llaman afsimismo los cuernos del animál, especialmente vacúno, ù de los venados que tienen hastas. Lat. *Cornua.* Espin. Escud. Relac. 1. Delc. 7. El pobre lobillo, que pensó llevar presa, quedó preso, porque le recibieron (las vacas) con las picas ò picos de su *herramienta* y lo echaron tan alto.

Herramienta. Por alusion y jocosamente se llaman los dientes del hombre, porque deshácen y labran la vianda: y afsi del que tiene buenos dientes y grandes, o que al comer despacha presto, se dice que tiene buena herramienta. Lat. *Fortes, sive acuti dentes.*

HERRAR. v. a. Guarnecer de hierro alguna cosa. Trahele Covarr. en su Theforo. Lat. *Ferro munire.*

Herrar. Vale tambien calzar ò poner à las béstias las herradúras en pies y manos. Lat. *Soleas ferreas injicere, affigere.* Inc. Garcil. Coment. part. 1. lib. 9. cap. 16. Dicenme que yá ahóra hai algunos Indios, que

se

Digitized by Google

se atreven à *herrar* caballos, mas que son mui pocos. Pant. Rom. 12.

No bayas miedo que tu mula
eſté deſcalza jamás,
ſi como la cura yerrat,
la mula ſabes herrar.

Herrar. Vale tambien ſeñalar el ganádo mayór ù menór, con hierro ù marca ardiendo, para que ſe conozca ſu caſta y dueño: y à este fin tiene cada uno ſu hierro ò ſeñal diferente. Lat. *Notam inurere pecoribus, vel armentis imprimere.*

Herrar. Significa aſsimiſmo poner en la cara à los eſclavos una nota ò ſeñal para que ſean conocidos por tales, y cogidos en caſo de hacer fuga. En Eſpaña ſe hace con los Moros, y ſe les pone en la frente ò en las mexillas una S y un clavo, ò con hierro ardiendo, ò haciendoſela con una lancéta, y echando cardenillo en la inciſion, para que no ſe pueda borrar. Es coſtumbre que tuvieron los Romanos, y antes de ellos la uſaron los Sammios. Lat. *Mancipio notam infligere. Servum compungere.* Solis, Hiſt. de Nuev. Eſp. lib. 5. cap. 3. Habiendoſe introducido entonces en aquella tierra el *herrarlos*, y venderlos como eſclavos.

HERRADO, DA. part. paſſ. del verbo Herrar en ſus acepciones. Lat. *Ferro inuſtus. Ferratus. Ferro munitus.* Argens. Maluc. lib. 6. pl. 198. Que eſtos remèros no habian de andar *herrados* en galéra. Corr. Cint. lib. 4. f. 200. Aunque pudiera en los deſpojos del Leon Nemeo, y en la *herrada* clava conocerle.

HERREN. ſm. El alcacér que ſe dá à las caballerías. Trahe eſta voz Covarr. en ſu Theſoro. Lat. *Farrago. Ocymum.*

HERREÑAL. ſ. m. El ſitio ù tierra donde ſe ſiembra el herrén. Lat. *Ager ocymo, vel farragine abundans.* Ambr. Mor. lib. 17. cap. 2. Doile aſsimiſmo todas las huertas que el Martyr tenía, una en Arbal, y otra en la ribéra de Duero, y ſus *herreñáles*, donde quiera que los tuvo.

HERRERÍA. ſ. f. La Caſa ò molino donde ſe fabrica el hierro en bruto. Viene del Latino *Ferraria*, que ſignifica eſto miſmo. Lat. *Officina ferraria.* Comend. ſob. las 300. Copl. 144. El primero que inventó el arte de la *herrería* fué Tubal hijo de Lamech.

Herrería. Se toma tambien por la caſa ò tienda donde ſe pule y labra el hierro, para ſervirſe de él en los uſos comunes y neceſſarios. Lat. *Taberna ferraria, ſeu Officina.* Fr. L. de Gran. Guia, Prolog. Galeato. De ellos miſmos ſe eſcribe que ponian grandiſsimo recaudo, en que no huvieſſe *herrerías* en el Pueblo de Iſrael. Comend. ſob. las 300. Copl. 144. Tuvo ſu tienda de *herrería* en Etna monte de Sicilia.

Herrería. Metaphoricamente ſe toma por ruido y vocería deſordenada, que cauſa confuſion, y no dexa entender lo que ſe habla, aludiendo al ruido que hai en una herrería quando ſe eſtá trabajando. Lat. *Horror. Strepitus.* Cerv. Nov. 2. pl. 90. De quando en quando ſacaban la cabeza por el eſcotillón de la cámara de popa, por vér en qué paraba aquella *herrería* que ſonaba. Quev. Fort. Armóſe una *herrería* y confuſion eſpantóſa.

HERRERO. ſm. El Artífice que labra y pule el hierro. Viene del Latino *Ferrarius*, que ſignifica eſto miſmo. Lat. *Ferrarius faber.* Marm. Deſcripc. lib. 4. cap 22. Mas adelante eſtán muchas tiendas de *Herréros*, que hacen ſolamente herraduras para caballos y mulas. Colmen. Hiſt. Segob. cap. 44. §. 4. *Herréros*, Cerrajéros, Arcabuceros, Eſpaderos y Guarnicioneros.

HERREROLÓ. ſm. Lo miſmo que Ferreruélo. Ambr. Mor. lib. 6. cap. 17. Scipion lo mandó vestir un rico ſago al uſo de Eſpaña.... y era al modo de un *herreruélo* de los de agóra. Quev. Tacañ. cap. 13. De noche nos apartamos de las luces: porque no ſe vean los *herreruélos* calvos, y las ropillas lampiñas.

Herreruelo. Se llama tambien un paxarito pequeño por la figura Onomatopéya, porque el ſonído de ſu canto ſe parece al de los golpes del herréro. Canta ordinariamente quando quiere llover, y ſe viene à poblado. En algunas partes le llaman Cerrojillo. Lat. *Paſſerculus ſic vulgò dictus.*

HERROJO. ſ.m. Lo miſmo que Cerrójo. Es voz antiquada. Recop. lib. 4. tit. 7. l. 5. Otroſí mandamos, que ningun juramento (aunque el Juez lo mande, ò la parte lo pida) no ſe haga en San Vicente de Avila, ni en el *herrójo* de Santa Agueda.

HERRON. ſ.m. Rodája de hierro en forma de una roſca de pan, con un agujéro en medio, con que ſe tira à una diſtancia donde eſtá hincado un clavo en la tierra, que tiene deſcubierta ſolamente la cabeza: y ſe tira à poner el herrón dentro de ella, ò lo mas cerca que pueda: y eſto llaman el juego del herrón. Covarr. dice, que algunos quieren que el herrón ſea el diſco con que ſe exercitaban los antiguos en los Gymnáſios: aunque aquel era una bola de hierro ù de piedra: y que por eſta ſemejanza llaman diſco al herrón. Lat. *Diſcus. Orbita ferrea.* Guev. Menoſpr. cap. 7. Juegan à la tarde al *herrón*, tocan en la plaza el tamborino, bailan las mozas ſò el álamo.

HERRONADA. ſ. f. Golpe violento, como el que ſe dá con hierro. Lat. *Punctio. Lancinatio.* Inc. Garcil. Coment. part. 1. lib. 5. cap. 23. Tienen el pico tan feróz y fuerte, que de una *herronáda* rompen el cuero à una vaca.

HERRUMBRE. ſ. f. La tez y eſcória del hierro. Sale del Latino *Ferrugo, nis*, que ſignifica eſto miſmo. Grac. Mor. f. 187. La polilla, *herrumbre* y orín, conſucian y afean mas y mas cada dia las coſas. Pellic. Argen. part. 1. f. 260. Que pocos dias antes eſtaban acicalados los filos para limpiar la *herrumbre.*

HERRUMBRÓSO, SA. adj. Lo que tiene herrumbre, de cuyo nombre ſe forma. Lat. *Ferrugine obrutus.* Pint. Dial. part. 1. Dial. de la Relig. cap. 5. Como fino oro, que recibe en ſí el eſmalte de las virtudes, mejor que el *herrumbróſo* cobre y baxo latón.

Digitized by Google

HERVERO. ſ. m. Lo miſmo que Tragadéro. Nebrixa en ſu Vocabulario le llama Hervéra, y lo eſcribe ſin aſpiracion VALVERD. Anat. lib. 3. cap. 2. Tragadéro, ò *bervéro* llamamos aquella tripa que nace del paladár, el qual eſtá apegado à la raiz de la lengua.

HERVIDERO. ſ. m. El bullicio y ruido que cauſa el agua ù otra coſa quando hierve. Lat. *Scaturigo.*

HERVIDERO. Se llama tambien el ruido que ſale del pecho, quando por la abundancia de flemas padece fatiga, y no puede reſpirar libremente. Lat. *Pectoris ebullitio.*

HERVIDERO. Translaticiamente ſe uſa para explicar la gran multitúd ò cantidad de alguna coſa: como Hervidéro de gente, de piojos, &c. Lat. *Ebullitio. Æſtus.* RIBAD. Confeſſ. de S. Aguſt. lib. 3. cap. 1. Vime cercado por todas partes de uno como incendio y *hervidéro* de deshoneſtos amóres. Nuñ. Empr. 9. La vida del Obiſpo que deſea cumplir con ſu obligacion, es un perpétuo *hervidéro* de cuidados.

HERVIR. v. n. Bullir ò ponerſe en movimiento algun liquór, por virtud del calór natural ò extrinſeco que le fomenta. Tiene la anomalía de recibir la *i* antes de la *e* en algunas perſonas de los tiempos preſentes: como Hiervo, hierva, &c. Viene del Latino *Fervere*, que ſignifica eſto miſmo. Lat. *Ebullire.* INC. GARCIL. Coment. part. 1. lib. 8. cap. 13. Tenian cuenta con que el agua que *hervia* no llegaſſe à la cabéza, porque no ocieſſe las carnes. HUERT. Plin. lib. 6. cap. 34. Eſtá junto à él un monte, que arroja fuego, y una fuente de aguas, que ſalen *birviendo.*

HERVIR. Sirve muchas veces para ponderar de caliente la vianda, bebida ù otra coſa: y aſsi ſe dice el agua eſtá hirviendo, el chocolate eſtá hirviendo, &c. Lat. *Valdè fervidum aliquid eſſe. Æſtuare.*

HERVIR. Se uſa muchas veces translaticiamente con algunos nombres para ponderar la muchedúmbre: como hervir de gente, de piojos, &c. Lat. *Ebullire. Scatere. Fervere.* QUEV. Alguac. Habeis hallado tan facil modo de condenaros, que *hierve* todo el Infierno en Poétas.

HERVIR LA MAR. Metaphoricamente ſe dice quando en las noches de Verano (y en particular las obſcúras) mueve la mar un ruido como el del agua, quando hierve, lo que dicen ſe ocaſiona del ardór que ha percebido en el dia, ayudado de la agitacion que ella tiene: y aſsi ſe pone toda como de colór de plata. Lat. *Æſtuare. Fervere.* Ov. Hiſt. Chil. lib. 8. cap. 22. Quedando *el mar* como *hirviendo*, y levantando tan grandes y altas olas, que dicen ſer coſa increible. ARGENS. Maluc. lib. 2. pl. 60. Las ondas *del mar hervian* y lucian.

HERVIR LA SANGRE. Phraſe, que ademàs del ſentido recto de crecer la ſangre en el cuerpo: ſe dice translaticiamente para ponderar el ardimiento y viveza de algunos mozos. Lat. *Ætate effervescere, vel fervere.* MARIAN. Hiſt. Eſp. lib. 14. cap. 1. *Hervíale la ſangre* con la mocedad: deſeaba imitar la valentía del Rey ſu padre, y pretendia quitar à los Moros la preſſa que llevaban.

La ſangre ſin fuego *hierve.* Refr. que pondera la fuerza del parenteſco, y los efectos que cauſa para el afecto y cariño. Lat.

Qui ſint dicit amor cognato ſanguine ductis;
Eſt ut continuò ferveat ignis amor.

CALD. Com. Para vencer à amor, querer vencerle. Jorn. 1.

La ſangre ſin fuego hierve,
dicen adagios vulgares:
pues no ſerá tyranía
añadir fuego à la ſangre?

HERVIENTE, ó HIRVIENTE. part. act. del verbo Hervir. Lo que hierve. Lat. *Fervens.* AMAD. lib. 2. cap. 19. Hablando con ſus Caballeros en la paſſada que hacer queria à la Inſula de Mongáza, donde el lago *herviente* era. HUERT. Probl. f. 98. Unas eſtan ſiempre frigidas, como nieve, y otras tan *birvientes*, que no es poſsible ſufrir los cuerpos vivos ſu ardor.

HERVIDO, DA. part. paſſ. del verbo Hervir en ſus acepciones. MORET. Com. Santa Roſa del Perú. Jorn. 2.

Quando es mui regalada ſu comida,
Es pan hervido *en agua ſolamente.*

HERVÓR. ſ. m. El movimiento y bullicio de las coſas liquidas, quando hierven. Lat. *Fervor. Ebullitio. Effervescentia.* LAG. Dioſc. lib. 2. cap. 68. Y en un vaſo bien atapado, ſe ponen ſobre la braſa, haſta que den tres *hervóres.* SANTIAG. Quar. Serm. 5. Conſid. 2. De la boca le ſalian unas teas encendidas, con o grandes hachas, de las narices tan gran humo, como *hervór* de una grande olla.

HERVÓR. Se toma muchas veces por calór, fuego ò vigór. Lat. *Æſtus. Fervor.* FUENM. S. Pio V. f. 40. El *hervór* de la mocedád, entretenido en los halágos de ſus raméras, olvidaba el deſaſoſſegarnos. B. MEND. Pract. de guerr. pl. 9. Requiere tomar las armas ſin mantener ſu opinion ſola, llevado del *hervór* de la edad.

HERVÓR DE SANGRE. La eſverveſcencia de ella, que ſe manifieſta en lo exterior, ò con el colór ſumamente roxo en alguna parte del cuerpo, ò con unos granicos roxos tambien, pero en gran número, ò finalmente con ronchas ò habas. Lat. *Sanguinis effervescentia.*

HERVOROSO, SA. adj. Lo miſmo que Fervoróſo. Tiene poco uſo. ERCILL. Arauc. Cant. 23. Oct. 18.

Y con muestras y afectos hervoróſos,
El eſpacioſo tiempo apreſuraban.

HESITACION. ſ. f. Duda, irreſolucion, ò perplexidad. Es voz Latina *Hæſitatio.* SANDOV. Hiſt. de Ethiop. lib. 3. cap. 22. Entre eſtos fué uno Cláudio Gaſeno, que con alguna *heſitacion* y temór pone eſta controverſia por eſtas palabras.

HETERODOXO, XA. adj. que ſe aplica à lo que es contrário al ſentir recibido, y à la verdadera Religion Cathólica. Es término dog-

Digitized by Google

dogmatico y Griego, que significa otra ù diferente creencia ù opinión. Pronunciase la *x* como *es*. Lat. *Hæterodoxus*.

HETEROGENEO, NEA. adj. Lo que es de diferente género, y lo opuesto à homogeneo. Es voz Griega, que significa compuesto de diferentes partes. Lat. *Heterogeneus*.

HETEROSCIOS. s.m. Term. de Geographía. Los hombres que al medio dia hacen la sombra hácia uno de los Polos del mundo solamente, y son los que habitan las zonas templadas. Lat. *Heteroscii*.

HÉTICA. s.f. Enfermedad que consiste en la intemperie cálida y seca de todo el cuerpo, con varios symptòmas, especialmente de calór externo en las partes extremas, con acedía de estòmago despues de la comida, flaqueza de cuerpo, sudor nocturno, y otros. Proviene de la efervescencia de la sangre mas acre y salada, continuada lentamente. Es voz Griega, y aunque algunos arreglandose al origen escriben y pronuncian Hectica, en el uso común se le ha quitado la *c* por suavizar la pronunciacion. Otros la llaman Hetisia. Lat. *Hectica*.

HETICO, CA. adj. El que padece la hética, ò lo que pertenece à ella: como Calentúra hética, pulso hético, &c. Lat. *Hecticus, a, um*. Lag. Dioscor. lib. 2. cap. 43. Los compañones del gallo nuevo, que aun no ha subido sobre las gallinas, son mui restaurativos de la virtud, digieresse facilmente, producen gran quantidad de esperma, y convienen mucho à los *hèticos*.

HETICO. Por semejanza se llama qualquier cosa que esta mui flaca y desmedrada: y assi se dice, Mula hetica, talego hético. Lat. *Nimis marcidus vel languidus*. Quev. Tacañ. cap. 2. Salí en un caballo *hético* y mustio, el qual mas de manco que de bien criado, iba haciendo reverencias.

HEXACHORDO. s.m. Term. Músico. Es un intervalo que consta de quatro tonos y un semitòno mayor: como del *ut* al *la*, y consiste en la razón de cinco à tres. Llamase regularmente Hexachordo mayor, ò Sexta mayor. Tosc. tom. 2. pl. 350. Es voz Griega, y se debe escribir con *h*, aunque algunos la omiten. Pronunciase la *x* como *cs*, y la *ch* como *k*. Lat. *Hexachordum majus*.

HEXACHORDO MENÓR. Es un intervalo músico que consta de tres tonos y dos semitònos mayores. Consiste en la razon de ocho à cinco. Llámase tambien Sexta menor. Tosc. tom. 2. pl. 350. Lat. *Hexachordum minus*.

HEXAEDRO. s.m. Term. de Geometría. Uno de los cinco cuerpos regulares, que tambien se llama Cubo, y está comprehendido de seis quadrados: y assi se llama todo cuerpo que tiene seis lados iguales. Es voz Griega, que significa seis asientos. Pronunciase la *x* como *cs*. Lat. *Hexaedron*.

HEXAGONO. s.m. Term. de Geometría. Figura plana que consta de seis lados ò lineas rectas. Es voz Griega, que debe escribirse con aspiración, aunque algunos la omiten, y se pronuncia la *x* como *cs*. Lat. *Hexagonum*.

HEXAPEDA. (Hexapeda) s.f. Medida que consta de seis pies. Tosc. tom. 5. pl. 285. Es voz Griega, que significa seis pies, y se pronuncia la *x* como *cs*. Lat. *Hexapeda, æ*.

HEZ. s.f. El excremento ò escoria de qualquiera cosa. Viene del Latino *Fæx, cis*. Fr. L. de Gran. Symb. part. 1. cap. 26. §. 1. Despues que los intestinos han servido de este oficio, las *hèces* que no son ya de provecho despiden por su desaguadéro. Herr. Agric. lib. 2. cap. 26. Crecentino dice, que quando las viñas estàn en cierne, y quando los rosales florecen, se mueve la *hèz* y asiento del vino.

HEZ. Se llama translaticiamente qualquiera cosa despreciable è inutil: como la hez del pueblo. Lat. *Fæx, cis*.

HI

HI. s.m. Lo mismo que Hijo: y siempre parece se usaba para denostar ò reprehender à alguno: y assi se decia regularmente Hi de puta, Hi da ruin: pero ya no tiene uso. Lat. *Filius*. Marian. Hist. Esp. lib. 17. cap. 13. Frosarte, historiador Frances deste tiempo, dice que D. Henrique, al entrar de aquel apossento, dixo: Donde està el *hi* de puta Judío que le llama Rey de Castilla? y que Don Pedro respondió: Tu eres el *hi* de puta, que yo hijo soi del Rey Don Alonso.

HI DE PUTA. Algunas veces se dice esta expresion sin que denote injuria ù denuestos, sino se usa de ella como admirandose, y entonces es interjección que alaba alguna cosa. Cerv. Quix. tom. 1. cap. 13. *O hi de puta* bellaco, y como es cathólico! Veis ahí, dixo el del bosque en oyendo el *hi de puta* de Sancho, como habeis alabado este vino llamandole *hi de puta*.

HI, HI, HI. Modo de interjección con que hacemos vèr algun gozo del alma, explicandole con la risa.

HICOCERVO. s.m. Animal fingido, compuesto de varias especies, por sola la aprehension ù operacion del entendimiento: como hombre y caballo. Es del Latino *Hircocervus*. Men. Coron. Copl. 32. De otras especies que estan en la imaginativa face la phantasia chimera ò *bicocervo*: es à saber compone una semejanza de animalias, de extrañas hechúras que no crió naturaleza.

HICOCERVO. Translaticiamente significa qualquiera imaginacion ù discurso de cosas disparatadas ò encontradas. Lat. *Hircocervus, Chimæra*.

HIDALGAMENTE. adv. de modo. Generosamente, con bizarría y nobleza. Lat. *Nobiliter. Generosè. Ingenuè*. Siguenz. Vid. de S. Geron. lib. 3. Disc 6. Assi es con los que tratan del servicio de Dios con verdad, y se arrojan con pechos determinados en él, y confian *hidalgamente* en su largueza.

HIDALGARSE. v. r. Hacerse señor, hacerse persona, y ostentar gravedad ò hidalguia.

Es

Digitized by Google

Es voz voluntaria y jocósa. Lat. *Nobilem agere.* Quev. Mus. 6. Rom. 78.

Villodres con Guirindáina,
que yá por linda ha venido
á encaramarse de moño,
y á hidalgarse *de apetito.*

HIDALGO. s. m. La persona noble que viene de casa y solár conocido, y como tal está exento de los pechos y derechos que pagan los villános. El orígen deita voz es mui controvertido entre los Autóres: Unos siguiendo la ley 2. tit. 21. Partida 2. creen se dixo de Hi, palabra antígua, que valia Hijo, y Algo, que significaba bienes ò hacienda, y que juntas las dos dicciones se dixo Hidalgo; pero Gregorio Lopez impugna esta etymologia, y dice viene la voz de Italico, porque estos estaban exentos de tributos, y lo mismo prueba Sarmiento lib. 1. Selectar. cap. 15. y Covarr. 4. Var. cap. 1. num. 11. Lat. *Nobilis. Immunis. Ingenuus.* Guev. Menosprc. cap. 5. Todas estas menudencias para un pobre *hidalgo*, no solo son enojósas, mas aun costósas. Espin. Escud. Relac. 1. Desc. 6. Para reparo de mis necesidades, me topó mi suerte con cierto *hidalgo*, que se habia retirado à una aldéa.

Hidalgos. Se llaman tambien algunas personas que en los Lugáres gozan de la exencion y privilegio de hidalgos, por tener algun título honorífico: como de Doctóres de las Universidades de Salamanca y Alcalá, ù otros semejantes. Lat. *Immunis ex privato titulo.*

Hidalgos de bragueta. Se llaman ciertos hombres llanos, que por tener un número de hijos varónes gozan del privilegio de nobles, en quanto à los pechos y cargas: lo que concedieron los Reyes para aumentar la poblacion de España, para que con este y otros privilegios se casasen los hombres mozos, con esperanza de tener el número de hijos varónes que se requiere, que algunos creen son siete. Lat. *Immunis ex multiplicitate filiorum.*

Hidalgo de devengar quinientos sueldos. El hidalgo de sangre, casa, y solár conocido. Llamóse assi por dos razones: la una, porque quando algun hidalgo notorio recibia agravio de otro, en satisfaccion de él, por sentencia judicial, devengaba quinientos sueldos, y en igual injuria el villáno no podia devengar mas que ducientos: y la otra, porque era el acostamiento ò paga que recibian de los Reyes los hidalgos de sangre que les servian en la guerra. Trahelo Covarr. en su Thesoro. Lat. *Nobilis quingentos nummos sibi merens.*

Hidalgo de executoria. Vease Executória.

Hidalgos de gotera. Llaman en Castilla à aquellos nobles que lo son y gozan este privilegio solo en un Lugár; y en saliendo de alli no son tales hidalgos. Lat. *Immunis localis.*

Hidalgo de privilegio. El que siendo hombre llano, por algun servicio particular ò accion glorióla, el Rey le concedió los privilegios exenciones, y prerogativas que gozan los hijosdalgo de casa y solár conocido: ò aquel que compró este mismo privilegio à los Reyes. Lat. *Nobilis vel potius immunis pr ivilegiarius.*

Hidalgo de quatro costados. Es aquel que sus quatro avuelos fueron hidalgos de casa y solár conocido. Lat. *Undequaque natalibus immunis vel nobilis.*

HIDALGO, GA. adj. Noble, excelente y bien executado. Lat. *Ingenuus. Illustris. Insignis.* Hortens. Mar. f. 203. No era ocupacion mas facil, mas *hidalga*, tomar la pluma que el azadón? Mend. Vid. de N. Señora. Copl. 226.

Tan cortéses las sospechas,
tan hidalgas *anduvieron,*
que de luz necesitaron,
mas no de arrepentimiento.

HIDALGON. s. m. Aument. El que hace grande ostentación de ser hidalgo, y se jacta de sus papéles. Lat. *Immunitatis ostentator.* Esquil. Rim. Cart. 8.

Se precia de razónes, mas rodadas,
Que privilegio de hidalgón *corito.*

HIDALGUEJO, HIDALGUETE, ò HIDALGUILLO. s. m. Diminutivos. El hidalgo pobre, y que no puede portarse como tal: ò el que presume serlo con jactáncia. Lat. *Dubia nobilitatis jactator.* Quev. Zahurd. Toda la sangre, *hidalguillo*, es colorada. Pic. Just. f. 41. Andaba en la procesion un *hidalguete* de los de la casa de Doña Nufla. Moret. Com. El Valiente Justiciero. Jorn. 1.

..... *Bien está:*
brio el hidalguéjo *muestra.*

HIDALGUIA. s. f. La exencion, preeminencia y nobleza que goza el hidalgo. Antiguamente se decia Fidalguia. Lat. *Immunitas. Nobilitas. Ingenuitas. Genus, eris.* Recop. lib. 2. tit. 9. l. 33. cap. 4. Al Receptór que fuere con el dicho Alcalde, ante quien haya de passar la probanza de *hidalguía*, se le paguen 600. maravedis por dia. Comend. fob. las 300. Copl. 7. de las añadidas. Cá siendo el hidalgo envuelto en tales vicios, ofende la *hidalguía* que de sus antepassados heredó.

Hidalguia. Metaphoricamente vale generosidad, magnanimidad y nobleza de ánimo. Lat. *Magnanimitas. Liberalitas.* Pellic. Art. gen. part. 2. lib. 2. cap. 14. Y que nunca habia podido persuadirse poder concurrir tanto honór, tanta *hidalguía*, en una muger Numida.

HIEDRA. s. f. Planta que crece unas veces como árbol y otras como arbusto, y cuyas ramas producen y se extienden mucho à raiz de la tierra, y se unen à los árboles y parédes vecinas, metiendose entre las piedras, donde echan profundas raices. Su corteza es arrugada y cenicienta, el tronco duro y blanco. Sus hojas son grandes, largas, puntiagúdas, espessas, duras, lustrosas, y verdes todo el año. Sus flores son compuestas de seis hojas rayadas, del colór de hierba: son seguidas de unas vainas redondas y gruessas como las del Enebro dispuestas en racimo, de colór negro quando maduras, y cada una tiene cinco semillas redondas. Viene del Latino *Hedera*, que significa esto mismo. Lag. Dioscor. lib.

Digitized by Google

lib. 2. cap. 170. Conſta la *hiedra* de facultades contrárias.

HIEDRA. Se llama en la Rioja la ſegunda cava que ſe dá à las viñas. Lat. *Vitum ſecunda excavatio.*

HIEL. ſ. f. Humór amarillo y amarguiſsimo, que eſtá contenido en un vaſito redondo en forma de una pera: el qual eſtá ſituado debaxo del higado del animál, en la parte cóncava que forma con ſu figúra. Llamaſe tambien eſte humór Bile ò Cólera. Viene del Latino *Fel fellis*, que ſignifica eſto miſmo. LAG. Dioſc. lib. 2. cap. 70. La *hiel* de cada animal no es otra coſa ſino ſu propria cólera. VALVERD. Anat. lib. 3. cap. 7. Hácese tambien un ſeno en el lado derecho deſta parte, en el qual ſe encaxa la vexíga de la *hiél*.

HIEL DE TIERRA. La hierba que comunmente ſe llama Centáurea, y es mui ſemejante al orégano. Produce el tallo eſquinado y de altúra de un palmo. Sus hojas ſon pequeñas y angoſtas como las de la ruda. Su flor es pequeña y purpúrea, y la raíz es corta y liſa. Llamaſe Hiel de tierra por la grande amargúra que encierra en ſi. Lat. *Centaurum parvum.* LAG. Dioſc. lib. 3. cap. 7. La Centáurea ſe llama *Hiel de la tierra* por ſu exceſsivo amargór.

Eſtár hecho de *bieles*. Phraſe con que ſe pondera la deſſazón con que alguno eſpéra una coſa que le dá cuidado, ò la diſplicencia que tiene de oir alguna converſacion, ò eſtár en alguna parte contra ſu guſto. Lat. *Valdè exacerbatum eſſe vel amaro animo.* QUEV. Cuent. Se deſcalzaban de riſa de vér al viejo *hecho de bieles*.

Hacer echar la *hiél*. Además del ſentido recto: ſignifica moleſtar à uno, ò hacerle trabajar con exceſſo. Lat. *Summè opprimere. Gravia onera imponere.*

No tener *hiél*. Phraſe familiar que ſe uſa para ponderar lo apacible de una perſona, que no ſe altéra ò irrita con facilidad. Lat. *Nihil amari fellis habere. Sine bili eſſe.*

HIELO. ſm. Rigoroſamente ſignifica el temperamento ò calidad mui fria, que fija el liquór y le impide el movimiento, y es uno de los meteóros. Derivaſe del Latino *Gelu*, *u*: por cuya razón ſe debe eſcribir con *b*, y no con *y*, como hacen algunos. HERR. Agric. lib. 2. cap. 12. Todo podo, para ſer mui bueno, ſe ha de acabar mui preſto, antes del Invierno, porque ſea antes de los *hiélos*. CALD. Aut. La piel de Gedeón.

Eſte blanco vellón leve,
que al hielo *eſta noche eſtuvo,*
tanta fué de nieve tuvo,
como ſi él no fuera nieve.

HIELO. Se toma freqüentemente por el miſmo liquór congelado y helado. Lat. *Gelu.* RIBAD. Vid. de S. Borj. lib. 4. cap. 5. En el Eſtio ſe iba mui deſpacio por el ſol: y por la nieve y *hielo* en el Invierno. QUEV. Muſ. 7. Canc.

Al Sol reſplandeciente,
No ſe derrite el cryſtalino hielo.

HIELO. Metaphoricamente ſe aplica al deſdén ù deſamór, por contrapoſicion al fuego con que ſuelen explicar el amór: y generalmente ſe toma por qualquier coſa demaſiadamente fria en qualquier linea. Lat. *Gelu. Quid gelidum.* QUEV. Muſ. 7. Son. 12.

Pues quanto el Syrio de tus lazos roxos,
Arde en bochornos de oro creſpo, crece
Mas ſu raudál, tu hielo *y mis enójos.*

HIEMA. ſ. f. El botón que arrojan los árboles, del qual nace deſpues la flor y el fruto. Sale del Latino *Gemma*, *æ*. por cuya razon ſe debe eſcribir con *b*; aunque muchos la ponen con *y*, diciendo Yema. Lat. *Gemma*, *æ*. HERR. Agric. lib. 2. cap. 12. Debe el que poda, volver la cortadúra hácia otro cabo de donde eſtá la *hiéma* mas cercana. HORTENS. Mat. f. 90. Significa (diciendolo aſsi) toda la obra del arbol, fecundidad, *hiéma*, flor y fruto.

HIEMA. Se llama tambien la porcion que eſtá contenida dentro del huevo de qualquiera ave, rodeada de la cáſcara y la clara, la qual es de color dorado: y por Antonomaſia ſe dice del huevo de la gallina. Lat. *Vitellus*, *i*. LAG. Dioſc. lib. 2. cap. 44. Lo principal del huevo, y lo que eſfuerza y mántiene es la *hiéma*. HUERT. Plin. lib. 10. cap. 53. Todos los huevos tienen enmedio de la *hiéma* una gota como de ſangre.

HIEMA. Se llama tambien el medio de alguna coſa: y aſsi ſe dice Hiema de vino, ò vino de hiema el que eſtá en medio de la cuba ò tinája. Y tambien ſe extiende à ſignificar lo mejor ò lo mas bien puéſto en qualquier linea: y aſsi ſe ſuele decir, En la hiema del invierno. Lat. *Meditullium. Medium.*

HIEMA. Se llama feſtivamente el as de oros, por la figura que tiene de una hiéma de huevo.

HIEMA DEL DEDO. La parte que eſtá à la punta de él, contraria à la uña, que es maciza. Lat. *Digiti ſummum.* CERV. Quix. tom. 1. cap. 26. Y al cabo de haberſe roido la mitad de la *hiéma de un dedo*, teniendo ſuſpenſos à los que eſperaban que la dixeſſe, dixo, &c. QUEV. Muſ. 6. Rom. 8.

Entre dos hiémas de dedos,
con que la tapaba à ratos,
eſcondí, ſin que la vieſſen,
unas caterva de antaños.

Dar en la *hiéma*. Phraſe que equivale à lo miſmo que dar en la dificultad. Lat. *Punctum attingere.*

Eſtár en la *hiéma* del baile. Phraſe con que ſe nota al que ſe quiere introducir en el mejor lugár, en qualquier junta ò concurrencia. Lat. *In chori méditullio eſſe.*

HIENDA. ſ. f. Lo miſmo que Eſtiercol. Es voz que ſe uſa en las Boticas. Lat. *Fimus. Stercus.* PRAGM. DE TASS. año 1680. f. 18. Cada libra de *hienda* de lagarto, no pueda paſſar de doce reales.

HIERARCHIA. Veaſe Gerarchía.

HIERBA. ſ. f. Nombre genérico que ſe dá à todas las plantas menores, cuyo tallo perece todos los años deſpues de haber dado ſu ſemilla; à diſtincion de las mayores que ſe llaman Arboles. Derivaſe del Latino *Herba*, por

Digitized by Google

lo qual se debe escribir con *b*, aunque algunos la ponen frequentemente con *y*. Quev. Zahurd. Assi que para estos puso Dios virtud en las *b erbas* y palabras: pues no hai *bierba*, por dañosa que sea y mala, que no les valga dineros. Cald. Aut. El verdadero Dios Pan.

Un todo, significado
en hierbas *buenas y malas.*

Hierba. Indefinidamente se llama assi el conjunto de muchas hierbas, que nacen en un terréno. Lat. *Herba*. Cerv. Quix. tom. 1. cap. 29. Tendidos sobre la verde *hierba*, con la salsa de su hambre, almorzaron, comieron, merendaron y cenaron à un mismo punto. Quev. Mus. 4. Rom. 23.

Tu que con los passos matas
toda la hierba *que pisas,*
y sobre difuntas flores,
llora Mayo sus primicias.

Hierbas. Se llaman entre los Religiosos las menestras que les dán à comer, y la ensalada cocida para la colacion. Lat. *Herbæ, arum. Legumina, orum.* Ribad. Fl. Sanct. Vid. de S. Pedro de Alcántara. Comia un poco de pan con unas *hierbas*: y por quitar el poco sabór que podia tener esta comida, echaba sobre ella ceniza y água fria.

Hierbas. Se llaman tambien los pastos que hai en las dehesas para los ganados. Lat. *Herba, æ. Pascua, orum. Pabulum, i.* Ley. de la Mest. tit. 6. cap. 23. Estando las dichas *hierbas* en costumbre de se arrendar, y tener otros Pastores y dueños de ganados.

Hierbas. Se toma alsinismo por el tiempo en que nacen las caballerias, por ser quando empieza à nacer la hierba, y por ella se cuentan sus años ò su edad: y assi se dice, Este potro cumple tantos años à estas hierbas. Lat. *Tempus herbarum.*

Hierba. Llaman los Lapidários à la mancha que deslustra y afea la esmeralda. Lat. *Herba.*

Hierba. Se toma muchas veces por el veneno ù otra cosa, que se dá para matar à uno comiendola, por haber entre las hierbas muchas venenosas: y assi se suele decir, que le dieron hierbas à alguno, esto es le dieron veneno. Lat. *Herba veneniferæ.* Marian. Hist. Esp. lib. 23. cap. 10. El Pueblo tuvo entendido que le mataron con *hierbas*, cosa mui usada en aquellos tiempos para quitar la vida à los Príncipes. Gomar. Hist. de Mexic. cap. 189. Todos pensaron que fuessen *hierbas*: y assi lo decia Fr. Thomás Ortiz, de la Orden de Santo Domingo, afirmando, que las *hierbas* iban en unas natas.

Hierba buena. Hierba de que hai dos especies principáles, una hortense y otra salvage. La hortense es en dos manéras, la primera tiene el tallo quadrado, velloso y algun tanto roxo, las hojas redondas cortadas en puntas, tiernas y suavemente olorosas, las florecillas al nacimiento de cada tallo purpúreas. La segunda se parece à esta primera, salvo que sus flores al fin de los tallos se vienen à hacer como espigas. La salvage tiene mui vellosas las hojas, el olór ingrato, y espigadas las flores. Es hierba mui amiga del estomago y del higado, y es útil para otros muchos remedios. Lat. *Mentha. Menthastrum.* Figuer. Plaz. univ. disc. 71. Ofrecian à la torpe Deidad, por sagrados dones, incienso, guirnaldas de rosas, olorosas hierbas, el Myrto, y sobre todo la *hierba buena*.

Hierba cana. Hierba que hace un tallico de un codo, algun tanto roxo, y poblado de ciertas hojuelas continuas y hendidas por las extremidades, como las de la Orúga, pero mucho menores: sus flores son amarillas, las quales se ván en fluecos en abriendose. Llamóse *Irigeron* en Griego, porque las tales flores se vuelven canas la Primavera, como los cabellos en la vejéz. Lat. *Senecio, onis.* Lag. Dioscor. lib. 4. cap. 98. en los nombres. Latino Senecio, Castellano *Hierba cana*.

Hierba de ballestero. Vease Ballestéro.

Hierba de cuajo. Vease Cuajo.

Hierbas del Señor San Juan. Se llaman todas aquellas que se venden el dia de San Juan Bautista, que son mui olorosas y medicinales: como Mastranzo, trebol, &c. Lat. *Herbæ odoriferæ diei S. Ioannis Bapt. dicatæ.*

Hierba estrella. Cierta hierbecilla larga, que se extiende por la tierra con las hojas hendidas. Tiene una raiz delgada: la qual es útil comida, contra los fluxos del estómago. Crece en los lugares incultos, y se llama en Griego *Coronopede*, porque tiene hendidas sus hojas como el pié la cornéja. Lat. *Cornicipes, & Coronopus.* Lag. Dioscor. lib. 2. cap. 119. La qual, quanto pueda juzgar, no difiere de la que llamamos *Hierba estrella* en España.

Hierba mora. Planta mediana, buena para comer y desparramada con muchos ramos, la qual produce las hojas negras, mayóres y mas anchas que las del Albahaca. Su fruto es redondo y à los principios verde; mas despues de madúro se torna negro ò mui roxo. Llámase en Latin *Solanum hortense*, à diferencia del Solano, que acarrea sueño, y del que engendra locúra, que todos tres se llaman Hierba mora. Lag. Dioscor. lib. 4. cap. 73.

Hierba piogera, ò piogenta. Planta que tiene las hojas hendidas como las de la vid sylvestre. Produce unos tallicos derechos, tiernos y negros. Su flor es como la del Glasto, y su fruto se encierra en unos holléjos verdes, y semejantes à los de los garbanzos, el qual es de tres esquinas, áspero, negro, con algo de roxo, y por adentro es blanco y agudo al gusto. Llámase en las Boticas Pituitaria y Passula montána. Lat. *Staphis agria. Herba pedicularis.* Lag. Dioscor. lib. 4. cap. 157. en los nombres. Bárbaro Pituitaria y Passula montána, Castellano *Hierba piogenta*.

Hierba puntera. Lo mismo que Siempre viva mayór. Lat. *Semper vivum magnum. Sedum magnum.* Lag. Dioscor. lib. 4. cap. 90. en los nombres. Castellano *Hierba puntéra* y siempre viva mayór.

Barro de *hierbas*. Se llama el búcaro, que se fabrica con unas hierbas fingidas ò imitadas de

Digitized by Google

de la misma tierra. Lat. *Vas ex argilla herbis figurata.*

La mala *hierba* crece mucho. Modo de hablar con que se le dice à algun mozo, que tiene ya mucho cuerpo, y està alto y crecido. Lat. *Et mala radices altius arbor agit.*

Otras *hierbas*. Phraſe jocoſa que ſe añade deſpues de haberle dado à alguno epithétos que no le convienen, para dar à entender que aun hai mas: y aſsi ſe ſuele decir, V.m. es un hombre, galán, diſcréto, guapo y otras hierbas. Lat. *Et cætera.*

Piſar buena ò mala *hierba*. Phraſe con que ſe expreſſa que alguno eſtá de bueno ò mal humór, alegre ù deſſazonado, ſegun las mueſtras que dá. Lat. *Jucundum ſe gerere*, vel Econtra.

Queſo de *hierba*. El que ſe cuaja con la flor del cardo ù otra hierba. Lat. *Flore cardui cæſus coagulatus.*

Siente nacer la *hierba*. Phraſe que pondéra y nota la vivéza de alguno. Lat. *Vel inſenſibilia ſentit.*

HIERNALMENTE. adv. de modo. A modo de hierno, ò como hierno. Es voz inventada y jocoſa. Lat. *Ad modum generi.* Quev. Muſ. 7. Entrem. del marido phantaſma.

Mas la madre, mirad ſi es diferente,
Arraſtra al que la tiene hiernalmente.

HIERNAR. v. a. Hacer hierno à uno por fuerza. Es voz inventada y jocoſa. Lat. *Generum effici.* Quev. Muſ. 7. Entrem. del marido phantaſma.

Ha caſamiento! ha ſuegro! ha ſuegra! ha rabia!
Tenedle Cielos, que me hierna *el alma.*

HIERNECILLO. ſ. m. Dimin. de Hierno, que ſe ſuele uſar por deſprécio. Quev. Muſ. 7. Entrem. del marido phantaſma.

Item mas que dá ſilvos la culebra,
Y la madre (me corro de decillo)
Hace ſilvar al triſte hiernecillo.

HIERNO. ſ. m. El marido de la hija de alguno, que correlativamente ſe llama Suegro. Deriváſe del Latino *Gener*, por cuya razon ſe debe eſcribir con *b*, aunque muchos le ponen con *y*. Lat. *Gener, i.* Recop. lib. 4. tit. 1. l. 16. A los *hiernos* y cuñados de los Reyes deſtos nueſtros Reinos, ſe hará el tratamiento que à ſus mugeres. Figuer. Cañet. lib. 3. pl. 120. Don Pedro de Avendaño, *hierno* de Rodrigo de Quiróga, fué con quatro Eſpañoles à viſitar ſu encomienda.

Ciega *hiernos*. Se llaman aquellas coſas que teniendo alguna apariencia, ſon de poca ſubſtancia ò valór: aludiendo à aquellas alhajas ſemejantes con que ſuelen engañar en los dotes à los incáutos. Lat. *Inanis pompa*, vel *Ventoſa res.* Quev. Muſ. 6. Rom. 88.

Preciada de colgadúras,
como la ene de palo:
por meſones ciega hiernos,
arambéles por tabancos.

A la hija caſada, ſalennos *hierno*. Refr. que reprehende à aquellos que no habiendo querido remediar antes los trabajos de alguno, deſpues que por otro lado ſe remediaron, acúden con ofertas y mueſtras de deſeo de remediarlos. Trahele Malára. Lat.

Poſt onus eductum permulta juvamina præſtas.

Al puerco y al *hierno* moſtrarle la caſa, que él ſe vendrá luego. Refr. que enſeña la facilidad con que ſe executan las coſas en que ſe halla guſto ò interes: ò con que ſe vá, ò con que ſe obſerva el paráge donde le pueda haber. Trahele Malára. Lat.

Quod placet, hoc facile eſt repetit & tramite recto:
Qui ſemel adductus, nonque vocatus adeſt.

Nueſtro *hierno* ſi es bueno harto es luengo. Refr. que enſeña, que las calidades que le han de buſcar y apreciar en el hierno, ſon la bondad y virtúd, mas que otras prendas naturales. Trahele Malára. Lat.

Non generis perquire genus, copiamve, decuſſes;
Sed virtutis bonos ſit tibi grande munus.

HIEROGLYPHICO. Veaſe Geroglyphico.

HIERRO. ſ. m. Metal bien conocido, el qual ſe ſaca de las entrañas de la tierra, de un género de piedra de color pardo encendido, que llaman Vena, la qual beneficiada en las herrerias con el agua y el fuego, produce el hierro, utiliſsimo y provechoſo para infinitas coſas que ſe hacen de él, y ſe executan con él. Antiguamente ſe decia Ferro, y uno y otro viene del Latino *Ferrum*, que ſignifica eſto miſmo. Ambr. Mor. lib. 8. cap. 22. Para colgar eſtos trophéos, ſe puſieron entonces unas aldabas de *hierro* mui grandes. Marian. Hiſt. Eſp. lib. 1. cap. 1. Tiene minas de oro y plata, hai venas de *hierro* donde quiera.

Hierro. Se llama tambien la ſeñal ò marca que ſe pone à los caballos, yeguas, mulas, vacas, toros, y otros animáles, para que ſe conozca de qué caſta ſon, ò à qué dueño pertenecen: y viene de que eſte genero de ſeñales ſe pone con un hierro ardiendo. Lat. *Ferrum. Cauterium.*

Hierro. Se toma muchas veces por todo el inſtrumento que ſirve para herir: como la eſpáda, puñál, &c. Lat. *Ferrum.* Fr. L. de Gran. Memor. trat. 6. cap. 35. Comenzó à dar golpes con el martillo, y hacer camino al *hierro* duro, por las blandas carnes del Salvadór. Mend. Vid. de N. Señora, Copl. 81.

Blanco cyſne, que cantando
ſu muerte en dulces lamentos,
anuncia tambien la herida,
de un hierro *de muchos yerros.*

Hierros. Significa tambien lo miſmo que priſiones: y aſsi ſe dice, Eſtuvo en hierros, le echaron en hierros. Lat. *Vincula ferrea. Ferrum.* Villaiz. Chron. del R. D. Sancho el Bravo, cap. 5. E priſiòle el Rey eſſa noche, y metiòle en *hierros.*

Machacar ò majar en *hierro* frio. Phraſe con que ſe dá à entender, que es inutil la corrección y doctrina, quando el natural es duro, y mal diſpueſto à recibirla. Lat. *Frigidum ferrum tundere.* Cerv. Quix. tom. 2. cap. 6. Pero todo era predicar en deſierto, y *majar en hierro frio.*

A *hierro* muere, quien à *hierro* mata. Refr. que explica, que por lo regular ſe padece el da-

Digitized by Google

ño en la misma especie que se hizo à otro. Lat. *Qui in gladio occiderit, gladio peribit.* Esquil. Rim. Tercet. à la Pasion de Christo.

Le dixo con semblante igual y blando,
A hierro muere, quien à hierro mata,
Envaina Pedro, tu furor templando.

HIGA. s. f. Amuleto con que vanamente se persuadian los Gentiles que se libraban del fascino y mal de ojo, y apartaban de si los males que creian podian hacer los envidiosos, quando miraban à las personas ò à las cosas. La figura era de una mano, cerrado el puño, mostrando el dedo pulgar por entre el dedo indice y el de enmedio. La significacion y representacion de la figura es de cosa torpissima, y estaba dedicada à Priapo. Suelen no obstante ponerla entre otros dixes à los niños en España: y los Moros, que la usan aun, se persuaden que tiene la virtud que le fingieron los Idolatras. La etymologia parece es del verbo Griego *Goitevo*, que vale Fascinar ò encantar, de que se compuso con la particula privativa A el nombre *Agoitentos*, que significa el que no puede ser fascinado. Lat. *Amuletum contra fascinum.* Nierems. Philos. ocult. lib. 1. cap. 45. De los remedios del aojo no me toca tratar: algunos son supersticiosos: el de la *higa* que trahen los niños, es indigno que lo usen los Christianos, y no dudo sino que si se supiesse su principio, se dexàra totalmente. Es su origen tan de supersticiosos è Idolatras, y por otra parte tan sucio y abominable, que ni aun pensarla puede un pecho religioso, quanto menos decirla.

Higa. Se llama tambien la accion que se hace con la mano cerrado el puño, mostrando el dedo pulgar por entre el dedo indice y el de enmedio, con la qual se señalaba à las personas infames y torpes, ò se hacia burla y desprecio de ellas. Tambien se usaba contra el aojo, quando se alababa, ò se miraba con atencion alguna cosa, y es comun entre los Moros, los quales haciendo la higa dicen: *Xampza fehabinak*, que se interpreta Cinco en tu ojo. De aqui ha quedado el abuso entre nosotros de hacer la higa, assi quando queremos despreciar à alguna persona, como quando por lisonja queremos celebrar su hermosura. Lat. *Digiti ostensio intra digitos. Verpus, i.* Sant. Ter. Su vid. cap. 25. Y una *higa* para todos los demonios, que ellos me temerán à mi. Jacint. Pot. pl. 35. Haciendo otros tantos gestos, con una cara de un rudo, y de *higa* hecha por una mano mui flaca.

HIGADILLO, LL. A. s. m. y f. Dimin. El higado pequeño. Llámase assi frequentemente el de las aves. Lat. *Jecusculum.* Mex. Dial. del Convite, Coloq. 1. Entre ellos cuentan sesillos y lenguas de pavones y faisanes, y y *higadillos* de lampreas y de peces y de aves.

Cada paxarillo tiene su *higadillo.* Refr. con que se nota al que se enoja ò encoleriza, siendo sugeto que no parece que podia ù debia hacerlo. Lat. *Formica fua bilis ineft.*

HIGADO. s. m. Una grande entraña, situada en el hypocondrio derecho, compuesta de innumerables glandulas ò venillas de la porta y cava, de muchos poros ò vasos biliarios, por donde sale la cólera, por ser el higado la oficina donde se cria. Està todo cubierto de una túnica externa, y de tres ligamentos, uno que le ata al diaphragma, otro à la mucronata, y la vena umbilical al ombligo. Lat. *Jecur, oris. Hepar, tis.* Fr. L. de Gran. Symb. part. 1. cap. 26. §. 2. El *higado* es como el despensero de la casa de un gran Señor, que reparte sus raciones, y da de comer à todos los de su casa. Valverd. Anat. lib. 3. cap. 7. Hácese el *higado* mayor ò menor, segun que los hombres son mas ò menos golosos.

Higado. Significa tambien animo, valor, brio, y bizarria, para executar qualquiera accion arriesgada. Las mas veces se usa con el verbo Tener. Lat. *Intimus vigor. Animi. Cor, dis.* Espin. Efcud. Relac. 1. Desf. 8. En Señor, dixo el otro, que la paciencia, en tan notorias injurias, descubre pocos *higados* en quien ordinariamente la tiene. Quev. Tacañ. cap. 7. Que mandasse aderezar aquel escalon para otro, que no todos tenian tu *higado.*

Calór del *higado.* Se llaman vulgarmente las manchas coloradas y granos que salen al exterior. Lat. *Fecoris extimus æstus.*

Echar los *higados.* Phrase vulgar, con que se dà à entender que alguno trabaja con incesfable aplicacion y fatiga, para conseguir alguna cosa, ò tiene vehemente deseo de ella. Lat. *Vehementer intendere. Anxiari.*

Hasta los *higados.* Phrase vulgar, de que se usa para ponderar y exagerar el excesso en alguna cosa. Lat. *Usque ad viscera.* Cerv. Quix. tom. 1. cap. 26. Llevaba la carta à la señora Dulcinéa del Toboso, que era la hija de Lorenzo Corchuelo, de quien estaba enamorado *hasta los higados.*

Lo que es bueno para el *higado*, es malo para el bazo. Modo de hablar, que dà à entender, que no todos los medios son à proposito para lograr los fines: pues à veces resulta hacer daño à otro intento. Lat.

Utile quod jecori damnosum credo lieni.

HIGO. s. m. La fruta que dà la higuéra. Es en forma de pera con su pezon, el meollo es granujoso y mui dulce. Hàilos de diferentes colores negros, verdes, blancos, &c. Guardanse secos para todo el año. Sale del Latino *Ficus*, que significa esto mismo. Lac. Dioscor. lib. 1. cap. 145. De los *higos* hai innumerables diferencias: los mejores son los que son madúros, enxutos, dulces y fabrosos. Herr Agric. lib 3. cap. 27. Los *higos* passados dan mucho mantenimiento al cuerpo, y suplen mucho la falta de pan.

Higo maduro. Vease Pico verde.

No se me dà un *higo.* Phrase que denóta el poco caso que se hace de alguna amenaza, ù de otra cosa que se desprecia, porque no da cuidado, ò no tiene estimac on. Tambien se dice No se me dà un bledo. Lat. *Nucci facio.*

Pan de *higos.* Se llaman unas tortas que se hacen

Digitized by Google

cen de los higos, con almendras y especia, poniendolas peso encima para que esten bien apretadas, y se conserven y duren. Lat. *Ficorum massa.*

En tiempo de *higos* no hai amigos. Refr. que reprehende à los que en la abundante fortuna se olvidan de los amigos necesitados. Lat.

Dives opum renuit, quos incoluerat amicos.

HIGUERA. s. f. Arbol cuyo tronco es corto y torcido. Su madera es blanca, esponjosa y facil de labrar. Encierra en si una leche mui amarga, aguda y astringente. Su hoja es grande, solida y áspera, que nace de un tallo redondo y algo fuerte. Su fruto nace de las ramas en forma de pera. Es voz formada del nombre Higo, y antiguamente se decia Figuéra. Lag. Dioſc. lib. 1. cap. 145. Hacese un util emplastro de las hojas y de los ramillos tiernos de la *higuéra*. Herr. Agric. lib. 3. cap. 27. Son las *higuéras* árboles que quieren aires calientes ò templados.

Higuera de Tuna, ù de la India. Planta mui comun en Africa, de donde passò à España, y se halla en abundancia en las costas de Andalucía, y particularmente en Gibraltar, Cadiz y las Algeciras. Es mui parecida à la Pita, y luego que sale de la tierra el tronco, empieza à echar unas hojas de la misma hechúra y tamaño de una pala de jugar à la pelóta, mui unidas unas con otras, y del grosſór de dos dedos, llenas todas de púas mui agudas. Produce el fruto pegado à la hoja, que es una especie de higo de la figura de un barrilillo todo lleno por defuera de púas mui sutiles, el qual es verde, y en llegando à su perfecta madurèz es dorado: para comerſe se abre con un cuchillo, y quitada esta primera corteza, se encuentra la fruta, que es dulcisima y toda granujósa, y en sumo grado refrigerante. Sirve esta planta para cercar las heredades y huertas, porque sus hojas y sus puntas la hacen mas impenetrable que las tapias mas fuertes. En otras partes la llaman Higuera de pala. Lat. *Opuntia. Tuna. Palla, e.* Lag. Dioſc. lib. 1. cap. 145. De pocos años acá se halla en Italia una planta llamada *Higuéra de la India*, la qual en lugar de ramos produce unas hojas à manéra de palas, mui anchas y grueſſas, armadas de sutiles espinas.

Higuera infernal. Arbol mas pequeño que la higuéra, que produce las hojas como las del Plátano, aunque mayores, mas lisas y negras. Tiene el tronco y los ramos huecos como la caña. Echa el fruto en unos racimillos ásperos, el qual quitado el hollejo, es mui parecido à la garrapata, por cuya razon la llamaron los Latinos *Ricinus*. Lag. Dioſc. lib. 4. cap. 165. en los nombres. Latino Ricinus & Croton..... Castellano *Higuera infernal.*

Higuera loca. La que comunmente se llama syiveſtre ò salvage. Es de la misma hechúra y tamaño de la higuéra: y solo se diferencia en que toda ella se puebla de multitud de hojas mui grandes, y nunca da fruto. Lat. *Syraminos, i.* Quev. Provid. trat. 2. Ni tener envidia à las hojas de la *higuéra loca*, ni lástima al arbol que en el invierno carece de ellas.

HIGUERAL. s. m. El sitio donde se crian, ò hai muchas higuéras. Trahe esta voz Nebrixa en su Vocabulario. Lat. *Ficetum.*

HIJADA. Veaſe Ijada.

HIJADEAR. Veaſe Ijadear.

HIJAR. Veaſe Ijar.

HIJASTRO, TRA. s. m. y f. Lo mismo que Alnado. Lor. Peregr. f. 130. Era *hijaſtro* de Laurencio; pero le amaba como si fuera su proprio hijo.

HIJEZNO. s. m. El pollo de qualquier páxaro. Es voz usada en la Rioja. Lat. *Pullus avium.*

HIJICO, ò HIJITO, TA. s. m. y f. Dimin. El hijo pequeño. Usase muchas veces por expresion de cariño. Lat. *Filiolus.* Fr. L. de Gran. Symb. part. 1. cap. 12. §. 1. Y los *hijicos*, por no enfuciar esta cama con los excrementos del vientre, ponenſe al canto del nido para purgarlo. Pic. Just. f. 113. Me dixo: Mi *hijita*, pues en verdad que habiendote encerado el roſtro de antemano, fué mucho pegarſe tanto el agua.

HIJO, JA. s. m. y f. El engendrado del hombre y de la muger, ù otro qualquier viviente, y que nace y procede de ellos. Lat. *Filius*, que es de donde viene. Recop. lib. 5. tit. 1. l. 8. El *hijo* ò *hija* casado y velado, sea habido por emancipado en todas las cosas para siempre. Fr. L. de Gran. Symb. part. 1. cap. 12. §. 1. Y no menos resplandece esta providencia en las aves, à las quales dio mayor amor de los *hijos.*

Hijo. Por extension se llama todo lo que procede ò sale de otra cosa por procreacion: como los retoños de los árboles. Lat. *Germina. Perna, æ.*

Hijo. Por extension se llama el que es natural de algun Pueblo, y el que ha tomado el hábito de Religioso en alguna casa: y assi se dice, Es hijo de Salamanca, ò es hijo de la Casa de Sahagún. Lat. *Civitatis vel domûs filius.* Colmen. Eſcrit. Segob. pl. 707. Pablo Coronél, *hijo* tambien de nueſtra Ciudad, docto en Philoſophia y Theologia Escolastica, y doctiſsimo en la Posſitiva.

Hijos. Se llaman tambien el hierro y la nuera, respecto de los sugeros. Lat. *Gener, nurus urbanè sic appellati.*

Hijo. Algunas veces vale dichoso y afortunado: y assi se dice, Es hijo del náipe, quando le dá bien y gana: Es hijo de la fortúna quando le sale bien lo que intenta. Lat. *Fortunæ filius, vel alterius rei.*

Hijo. Se usa tambien como expresion de cariño, para con las personas que se quieren bien, dandolas este tratamiento. Lat. *Filius.*

Hijo. Se llama lo interior del hasta de los animáles, que ocupa lo hueco de ella, lo que es duro y blanco. Lat. *Cornu interius.*

Hijo adoptivo. Veaſe Adoptivo.

Hijo bastardo. Veaſe Bastardo.

Hijo de Dios! Expresion de admiracion ò ex-

Digitized by Google

extrañeza, en que parece que se pide auxilio o se acoge al poder del Hijo de Dios en lo que sucede. Lat. *Prob Dei filius.*

HIJO DE FAMILIAS. Vease Familia.

HIJO DEL AGUA. El que está muí hecho al mar, ó es muí diestro nadadór. Lat. *Dexter natator.*

HIJO DE LA PIEDRA. El expósito que se cría de limosna, sin saberse sus padres. Gozan de las exenciones de hidalgo por privilegio. Lat. *Expositus. Fortuna infans.*

HIJO DE LA TIERRA. Se llama el que no tiene padres ni parientes conocidos. Lat. *Ignotis parentibus natus.*

HIJO DEL DIABLO. Se llama el que es vivo, agúdo y travieso. Lat. *Irrequietus. Sollicitus. Perspicax.*

HIJO DE LECHE. Se llama el niño que cría el ama, que por esso se llama Madre de leche. Lat. *Alumnus.*

HIJO DE PUTA. El que no es procreado de legítimo matrimonio. Lat. *Notus. Spurius.* SALAZ. Obr. Posth. pl. 72.

Hijo de Venus y de sus maldades,
Que la veleta fué de las Deidades:
Y en fin hijo de puta.

HIJO DE SU MADRE. Expresión que se usa con alguna viveza, para llamar à alguno bastardo ò hijo de puta.

HIJO DE VECINO. El que es nacido en el mismo Lugár que habita: y por extensión se llaman así jocosamente otras cosas que son del mismo Lugár: como los Gorriones, que los llaman hijos de vecino. Lat. *Civitatis vel oppidi filius.* PIC. JUST. f. 125. Debí de parecerles melósa à algunos *hijos de vecino* de Leon.

HIJO ESPIRITUAL. Se llama respecto del Confessor, aquel que le ha elegido y destinado para que dirija su conciencia. Lat. *Filius spiritualis.*

HIJO ESPURIO. Vease Espúrio.

HIJO LEGITIMO. El nacido de legítimo matrimonio. Lat. *Filius legitimus.* RECOP. lib. 5. tit. 8. l. 10. Así en suceder à los otros parientes, como en las honras y preeminencias que han los *hijos legítimos.*

HIJO NATURAL. El que es habido de mugér soltéra y de padre libre, que podian casarse al tiempo de tenerle. Lat. *Filius soluto concubitu natus, extra matrimonium susceptus.* RECOP. lib. 5. tit. 8. l. 9. Y porque no se pueda dudar quales son *hijos naturáles*, ordenamos y mandamos, que entonces se digan ser los *hijos naturáles*, quando al tiempo que nacieren ò fueren concebidos, sus padres podian casar con sus madres, justamente sin dispensación.

HIJO PÓSTHUMO. El que nace despues de la muerte de su padre. Lat. *Posthumus.*

Cada uno es *hijo* de sus obras. Locucion con que se dá à entender, que las operaciones de cada uno, le dán mejor à conocer, que las noticias de su nacimiento. Lat. *Virtute decet, non sanguine niti.*

Es muí *hijo* de su padre. Se dice de aquel que corresponde enteramente à él en las acciones y costumbres: y tambien se dice Hijo de padre, hijo de madre. Lat. *Patrem moribus verè refert.* QUEV. Entremet. Y vive Dios que pareciendose à bulto nuestros hijos à sus padres, nos decian las malditas: A fé que no niegue à su padre, *hijo de padre* si lloraba, *hijo de padre* si reia.

Há buen *hijo*! Qué buen *hijo*! Lindo *hijo*. Modos de hablar, para dár à entender que alguno es bellaco y pícaro. Lat. *O mi belle, vel boni filii.*

Tenemos *hijo* ò *hija*? Phrase con que se pregunta en los negocios dudosos, por el buen ò mal estado de ellos. Lat. *Quid res bene vel male habemus.*

Todos somos *hijos* de Adán. Expresión que se usa quando se desprecia a alguno por inferiór, ò quando se trata de la diferencia entre nacimientos. Lat. *Eodem primo patre nati sumus.*

HIJO ERES Y PADRE SERAS, QUAL HICIERES TAL HABRAS. Refr. que enseña, que como los hijos tratáren à sus padres, así serán tratados ellos quando lo sean. Lat.

Quæ intuleris patri, genitor stipendia sumes.

HIJO MALO, MAS VALE DOLIENTE QUE SANO. Refr. que declara, que el hijo que tiene malas costumbres, dá menos cuidado à los padres verle enfermo, que estando sano, y usándo de ellas. Lat.

Morbo non vitio dolest sine crimine natus:
Morbi sanantur tempore; noxa fetus.

HIJO NO TENEMOS Y NOMBRE LE PONEMOS. Refr. que reprehende à los que disponen de antemano de las cosas, de que no tienen seguridád. Lat.

Nec peperit capra, & nunc hædus ludit in agris.

HIJO SIN DOLÓR, MADRE SIN AMÓR. Refr. que enseña, que lo que cuesta poco trabajo y fatiga, se estima poco: y literalmente reprehende à las madres que dán à criar sus hijos, porque como no las han costado trabajos, no suelen tenerlos despues mucho cariño. Lat.

Talis erit mater, quales perpessa labores:
Difficile est semper pulchrius atque sacrum.

HIJOS Y POLLOS, MUCHOS SON POCOS. Refr. que se dixo por los muchos que se desgracian de uno y otro antes que se vean crecidos y grandes. Lat.

Copia pullorum fallit numerosa per annum:
Natorum fallit copia multa quidem.

Al *hijo* del rico, no le toques al vestído. Refr. que se dixo por lo que ensoberbecen las riquezas: pues llevan mal los ricos se rocen con ellos los que son pobres. Lat.

Divitis est gnatus; caveas vel tangere vestem.

Al *hijo* de tu vecino, metele en casa. Refr. que reprehende el error de los padres en casar à sus hijos sin tener conocimiento de los maridos ò mugeres que los dan: y aconseja que elijan siempre al del vecino esto es à aquel à quien conocen y saben à punto fixo sus costumbres, calidad y prendas. Lat.

Fac

Digitized by Google

Fac tibi det generum ſimilem vicinia ſemper;
Eſt notus nato, notus & ipſe tibi.

ALFAR. part. 2. lib. 3. cap. 2. Es otra locúra caſar los hombres à ſus hijas con hijos de padres no conocidos: mirad, mirad, tomad el conſejo de los viejos: *Al hijo de tu vecino, metele en tu caſa.*

El *hijo* de la gata ratónes mata. Refr. que amoneſta el cuidado que deben poner los padres en dar buen exemplo à ſus hijos: porque ſi no lo hacen aſsi, imitan ſus vicios y malas coſtumbres. Lat.

Jura parentis habent nati, in exempla ſequuntur.

ALFAR. part. 2. lib. 2. cap. 1. Y como ſea notória verdad que *el hijo de la gata ratónes mata*, mil veces me ocurrieron à la memoria coſas de mi mocedád.

El *hijo* del bueno, ſufre lo malo y lo bueno. Refr. que dá à entender, que los nobles y bien criados ſufren mas facilmente à los otros, y qualquiera adverſidad. Lat.

Quid non exantlat qui inſigni ſanguine natus?

Mala noche y parir *hija*. Refr. que denóta haber tenido mal ſuceſſo algun negocio ù pretenſion, deſpues de haber aplicado todo el mayor trabajo y cuidado para conſeguirle. Lat.

Exitus infauſtus poſt tot diſcrimina noctis:
Pupula pro puero nata, perinde nihil.

Muchos *hijos* y poco pan, contento con afán. Refr. que pondera el trabajo y fatiga de los pobres, para haber de mantener ſus hijos: y explica que no puede haber guſto cumplido, quando falta lo neceſſario para el ſuſtento. Lat.

Cum ſine divitiis ſunt gaudia juncta dolori
Gnati, quos breviter creſcere poſcit amor.

Ne me peſa de que mi *hijo* enfermó, ſino de la mala maña que le quedó. Refr. que reprehende à los hijos, que en tolerandoles algun defecto, lo hacen coſtumbre para en adelante. Lat.

Morbida, non morbus nati ſunt facta timenda.

Ventúra te dé Dios *hijo*, que ſaber poco, te baſta. Refr. que enſeña, que poco aprovechan las diligencias humánas, ſi falta la fortúna en el conſeguir. Lat.

Quos fortuna colit ſapientes undique ſurgunt:
In quem manca ruit, mancus & ipſe ſimul.

HIJODALGO. ſ. m. Vo miſmo que Hidalgo. RECOP. lib. 2. tit. 11. l. 25. Mandamos que à las viudas mugeres de *Hijoſdalgo*, por declararſe que deben gozar del privilegio de ſus maridos, no las lleven doblas ni marcos. CERV. Perſil. lib. 3. cap. 9. Que no ſerá novedad diſparatada, caſarſe un Título con una doncella *hijadalgo*.

HIJUELA. ſ. f. La liſta de tela, lienzo ù otra coſa, que ſe pone para enſanchar lo que venía eſtrecho ò angoſto. Lat. *Bracteæ.*

HIJUELA. Se llama tambien un colchón pequeño y delgado, inferior à los otros de que ſe compone la cama, el qual ſe pone en medio de ellos, para que con el peſo del cuerpo no haga hoyo la cama, y ſe evite la incomodidad que eſto ſuéle cauſar. Lat. *Media culcitra.*

HIJUELA. Se llama aſsimiſmo la cubierta de lienzo que ſe pone encima del caliz, para preſervarle de que no caiga dentro de él coſa alguna, durante el ſacrificio de la Miſſa. Lat. *Palla, æ.* ILLESC. Hiſt. Pontif. lib. 5. cap. 9. Dende entonces acá, ſe uſa cubrir el caliz con la *hijuela* que ponemos encima.

HIJUELA. Llaman los Labradóres à unos deſaguaderos ò zanjas pequeñas, que hacen en las tierras que eſtán ſituadas en las Vegas, ſujetas à inundacion, las quales ſirven para deſaguar la heredad, y ſe llaman aſsi porque ván à dar y llevan el agua à otras zanjas grandes à quien llaman Madre. Trahe eſta voz en eſte ſentido Covarr. en ſu Theſoro. Lat. *Parvum incile.*

HIJUELA. Se llama el inſtrumento que ſe dá à cada uno de los herederos del difunto, por donde conſta los bienes y alhajas que les toca en la partición. Lat. *Quota hæreditas filiorum.* RECOP. lib. 4. tit. 25. l. 45. Particiones, *hijuélas* y diviſiones de bienes, taſſaciones, adjudicaciones y almonédas, ſello tercero.

HIJUELA. Se llama en las Carnicerías aquella póliza que ſe dá à cada uno de los que peſan, de los carnéros que les dán, para tomarles por ella la cuenta de lo que han vendido. Lat. *Index macellarius, vel lanitarius.*

HIJUELO, LA. ſ. m. y f. Dimin. El hijo pequeño. Lat. *Filiolus.* AYAL. Caíd. de Princ. lib. 5. cap. 16. Llevando las mugéres ſus *hijuélos* y *hijuélas* pequeños, deſamparando la tierra donde nacieron. FR. L. DE GRAN. Symb. part. 1. cap. 12. §. 1. Por lo qual era neceſſario, que para mantener los *hijuélos*, quitaſen parte del mantenimiento que tenian para ſi.

A ti te lo digo *hijuéla*, entiendelo tu mi nuera. Refr. que ſe uſa quando hablando con uno ſe reprehende à otro, que quieren lo entienda y ſe corrija. Lat.

Ad te; non tecum loquimur; mea verba putare
Non tibi tu debes; ſi mea verba capis.

HILA. ſ. f. Lo miſmo que Hiléra. ERCILL. Arauc. Cant. 4. Oct. 20.

Por dó ſeguido vá el camino uſado,
De los ligeros bárbaros cubierto,
En eſpaciosa hila prolongada,
Sedientos de la ſangre bautizada.

HILA. Significa tambien una tripa delgada. Lat. *Lactes, ium.* COVARR. en la voz Aníllarſe. Dixoſe de *hila* una delgada tripa.

HILA. Llaman los Cirujanos el lechino pequeño que ponen de hilas en las llagas y heridas. Lat. *Filaceus conus.*

HILA. Se toma tambien por la accion de hilar: y aſsi ſe dice, Yá viene el tiempo de la hila, eſtamos en la hila. Lat. *Actus nendi.*

HILAS. Uſado regularmente en plural. Las hebras que ſe ván ſacando de los trapos de lienzo, que ſe juntan y ſirven para curar las llagas y heridas. Lat. *Diſſuta fila.* CERV. Quix. tom. 1. cap. 3. Tuvieron los paſſados Caballeros por coſa acertada, que ſus Eſcuderos fueſſ-

Digitized by Google

fuessen proveidos de dinéros y de otras cosas necessarias, como eran *bilas* y ungüentos para curarse.

A la *bila*. Modo advertbial, que significa uno trás otro, ò succesiva una cosa à otra. Lat. *Per seriem. Linealiter*. MARIAN. Hist. Esp. lib. 29. cap. 10. Acudieron pot todo el camino *à la bila* Grandes, Prelados y Señores, por visitarla. INC. GARCIL. Coment. part. 1. lib. 6. cap. 6. Los Indios se dividian en dos partes: los unos iban hácia la mano derecha, y los otros à la izquierda *à la bila*.

HILACHA. s. f. El hilo pequeño, que se desprende de la tela: y aunque Tamarid la pone entre las voces Arabigas, es mas verisimil venga del Latino *Filum, i.* Lat. *Tenue filum retextum, vel ex tela detiſſum. Floccus, i.* JACINT. POL. pl. 40. Yo con mis escritos y los Cirujanos con las *bilachas*, hemos encarecido los andrajos.

HILADA. s. f. Una línea de ladrillos, piedras ù otra cosa puestas en orden y con igualdad. Usase mucho en la Albañileria. Lat. *Linea. Corium, ii.* INC. GARCIL. Hist. de la Flor. lib. 3. cap. 16. Por lo mas alto de las quatro paredes del Templo iban dos *biladas*, una sobre otra, de estatuas de figuras de hombres y mugeres, de común tamaño de la gente de aquella tierra.

HILADILLO. s. m. Dimin. de Hilado en la terminacion. El hilo que sale de la estópa de la seda, y lo que no se puede torcer de ella, el qual se hila en la rueca como el lino, por lo que se llamó assi. Lat. *Filum ex ſerica ſtupa vel diſrupto bombyceo folliculo.* PRAGM. DE TASS. año 1680. f. 14. Cada vara de cintas de *biladillo* de colór y negras de Granada, estrecho, à diez maravedis.

HILADOR. s. m. El que hila. Usase principalmente en el Arte de la seda. Trahe esta voz Covarr. en su Thesoro. Lat. *Fili ſerici artifex.*

HILADOR. Se llama en algunas partes el puesto ò paraje donde se hila. Lat. *Locus filis ducendis.*

HILANDERA. s. f. La mugér que tiene la habilidad ò el oficio de hilar. Lat. *Perita fila ducendi.* Recop. lib. 7. tit. 13. l. 15. Otrosi mando, que las *bilandéras* de los estambres y tramas, sean obligadas à hilar bien è igualmente, assi los dichos estambres, como las tramas.

HILANDERA LA LLEVAIS VICENTE, QUIERA DIOS QUE OS APROVECHE. Refr. que dá à entender, que no todas veces suelen salir hacendosas las mugéres: pues aunque lo sean antes de casarse, acontece mui comunmente echar despues todo el peso à los maridos. Lat.

Virgo colu nebat, quæ deſidioſa marita:
Nubilis ecce novat munera nupta viro.

HILAR. v. a. Reducir el lino, lana, seda, cáñamo, &c. à hilo, torciendole con las manos por medio del huso y la rueca, ò el torno. Fórmase del nombre Hilo. Lat. *Nere. Fila ducere, torquere.* Recop. lib. 7. tit. 13. l. 17. Otrosi mando, que en quanto al *bilar* de los piés de los paños verbies, las hilandéras que los *bilaren* los *bilen* sin vuelta. INC. GARCIL. Coment. part. 1. lib. 4. cap. 13. En sus visitas sacaban la rueca del hilado, y *bilaban* en buena conversacion.

HILAR. Metaphoricamente vale discurrir, trazar, ò inferir unas cosas de otras: como hilar un discurso, un cuento, un enrédo, &c. Lat. *Ducere. Nectere.* Pic. Just. f. 164. Que no se puede imaginar sino que como codiciosa, habia de ser inventiva, en *bilar* trazas, y dár mil cortes.

HILAR DELGADO. Phrase con que se dá à entender, que alguno trata, discurre y maneja alguna cosa, con sumo cuidado, vigilancia, y sutileza, sin omitir circunstancia por minima que sea. Lat. *Tenue ducere orationis, &c. filum.* FR. L. DE GRAN. Vid. de Fr. Barth. de los Mart. cap. 8. Por lo qual los que *bilan mas delgado* en el servicio de Dios, siempre viven recatadamente.

POCO à poco *bila* la vieja el copo. Refr. que enseña, que la continuacion y perseverancia en las cosas, aunque sea despacio, hace que se logren. Lat. *Lente deambulando longum conficitur iter.* GARAI, Cart. 1. *Poco à poco bila la vieja el copo*, porque no se ganó Zamóra en una hora.

Quien *bila* y tuerce, bien se le parece. Refr. que enseña, que aquel que trabaja con aplicacion en su ministerio, siempre se le luce el trabajo. Lat.

Pervigil artifici præſtat labor omnia certè:
Expetit & lanas excoluiſſe ducibus.

HILADO, DA. part. pass. del verbo Hilar en sus acepciones. Lat. *Contortus. Netus. Ductus.* Pic. Just. f. 277. No te quejarás que esta razon ha salido mal *bilada*.

HILADO. Usado como substantivo, vale el conjunto de lo que se hiló. Lat. *Penſum netum.* LAG. Dioſc. lib. 3. cap. 101. De suerte, que al cabo del año, cuestan mas los instrumentos de lo que importa el *biládo*.

Decir de lo bien *bilado*. Vale decir con arte palabras que hieren ò causan sentimiento. Lat. *Verbum pro verbo, convitia nectere.* Pic. Just. f. 118. Yá que le iba à *decir* un poco *de lo bien bilado*, atajóme con quitarme el sombréro.

HILARACHA. s. f. Lo mismo que Hilácha. Es menos usado. Quev. Tacañ. cap. 13. Y en la sombra del suelo vemos las que hacen los andrajos y *bilaráchas* de entre piernas.

HILAZA. s. f. Lo mismo que el hilado. Recop. lib. 7. tit. 13. l. 27. Y si las dichas hilandéras, por causa de lo suso dicho, hicieren algun daño en las dichas *bilázas*, paguen el daño que hicieren. FR. L. DE GRAN. Symb. part. 1. cap. 18. §. 3. El qual, con ser tan pequeño, basta para dár *bilaza* à tan grande tela, como à veces hacen.

HILERA. s. f. Número de cosas ò personas formado en orden sucesiva de una à otra: como hilera de casas, hilera de soldados, &c. Lat. *Linea. Series. Ordo.* CAIVET. Viag. f. 200. Enfrente del Castillo, à la mano derecha estaba puesta una *bilera* de cestónes. FUENM. S. Pio

Digitized by Google

Pio V. f. 138. Entraron primero ducientos esclavos, vestidos de librea, guardados de *bilétas* de infantería.

HILERA. Se llama en Aragón la hueca del huso, por ser donde se afianza la hebra para formarse. Lat. *Fusi cavum, i.*

HILICO, ò HILILLO. sm. Dimin. El hilo pequeño ù delgado. Lat. *Filamentum tenue.* Fr. L. de Gran. Symb. part. 1. cap. 37. Siendo verdad que todo ello apenas es un *hilico* de agua, en comparacion de lo que queda por decir. Acost. Hist. Ind. lib. 4. cap. 37. Afloxe de unos *hililos* que tienen los ramos, y assi descansan.

HILO. sm. La hebra que se saca ò se forma del lino, lana, cáñamo, ù otra cosa. Por Antonomasia se entiende el del lino. Viene del Latino *Filum*, que significa esto mismo. Pragm. de Tass. año 1680. f. 15. Cada libra de *hilo* ordinario de Leon, à ocho reales. Fr. L. de Gran. Symb. part. 1. cap. 21. Porque desta manéra, estando el capullo entéro y terso, echandolo en agua caliente, se puede mui bien recoger el *hilo*, despidiendose y despegandose con el calór un *hilo* de otro.

HILO. Se llama tambien la hebra tirada de los metáles. Lat. *Filum ex ære, argento, &c. vel æneum.*

HILO. Se llama por semejanza el chorro que cae de los líquidos, mui delgado y en poca cantidad: como un hilo de agua, un hilo de sangre, &c. Lat. *Subtilissimus rivulus fili speciem.* Medin. Grand. de Esp. lib. 2. cap. 77. Por todas las juntúras de los ladrillos del suelo, salen mil *hilos* delgados y mui altos de agua.

HILO. Metaphoricamente vale continuacion de alguna cosa que se está haciendo. Lat. *Series. Filum.* Pic. Just. f. 78. Os quiero preguntar un que cosi mui gustoso, para que tomeis à enhilar el *hilo* de la risa.

HILO A HILO. Phrase con que se explica que alguna cosa liquida no corre con violencia, ni cae de golpe, sino poco à poco, con sutil y continuado curso: como sucede al que llora, por cuya razón se dice comunmente, Llorar hilo à hilo. Lat. *In speciem fili. Filatim.* Quev. Cuent. El padre que era marrajo, lloraba *hilo à hilo*, y iba y venia en estas y estotras.

HILO DE CAMELLO. El que se hace del pelo del camello mezclado con lana. Lat. *Camelli pilus lanâ ductus.* Aranc. de Puert. sec. Botónes de *hilo de camello*, ò cerda, &c.

HILO DE CARTAS. Cierto genero de hilo de cáñamo mas delgado que el bramante. Llamóse assi porque se trabaja expressamente para atar las cartas quando se hacen los pliegos, y se vende en ovillitos. Lat. *Filum canabeum epistolare.*

HILO DE MEDIO DIA. El tiempo puntual en que se divide el dia por mitad. Lat. *Punctum meridiei vel linea.* Marian. Hist. Esp. lib. 17. cap. 15. Por ser el *hilo de medio dia.*

HILO DE PALOMAR. Llaman en Aragón al hilo bramante, que en Andalucía llaman de Acarréto.

HILO DE PERLAS. Una cantidad de perlas enhebradas en un hilo, que forman un collar, gargantilla, manillas, &c. Lat. *Margaritarum linea.* Corr. Argen. lib. 4. f. 148. Y entre otras cosas preciosas, una faxa guarnecida de diamantes, y un *hilo de perlas* de valor inestimable.

HILO DE PITA. Cierto género de hilo que se saca de la planta llamada Pita, mui cómun en Andalucía, y particularmente en el Reino de Sevilla: la qual es mui parecida à la Higuera de Tuna ù de Indias; y solo se diferencia en que en lugar de fruto en sus hojas, arroja un genero de estópa, de que se saca el hilo, el qual servía antiguamente para hacer puntas y deshilados, manteniendole casi siempre de un color pardo. Lat. *Arbusti sic vulgò dicti subtilissimum filum, seu filamentum.*

HILO DE VIENTO. En la Volatería se dice quando el ave vuela en derechura hácia la parte contra la qual sopia el viento, de modo que es mas derecho que volar rabo à viento. Lat. *In venti filum volatus.* Vall. Cetrer. lib. 1. cap. 20. Vaya rabo à viento, porque en ninguna manéra, pudiendose excusar, se ha de lanzar pico à viento, pero al mismo *hilo del viento.*

HILO LASSO. Aquel hilo de cáñamo sin torcer que gastan los Zapateros, Boteros y otros. Lat. *Canabeum filum lassum.* Pragm. de Tass. año 1680. f. 25. Cada libra de *hilo lasso* no pueda passar de tres reales.

A *hilo.* Parase adverbial que vale Seguidamente, con continuacion, o sin interrupción: Y tambien en derechúra ò rectamente. Lat. *Conf quentèr. Continuè* etiam *Ad normam. Ad amussim.*

Irse al *hilo* de la gente. Phrase con que se significa que alguno sigue el dictámen ò parecer de otro, sin averiguar su certidumbre ò firmeza, sino por verle aplaudido de muchos. Lat. *Præeuntium seriem vel orationem sequi.* Cayr. Hist. de S. Dom. tom. 1. lib. 2. cap 30. *Al hilo de la gente se vá* sin mas discurso, ladrando quando ladran todos, halagando quando todos halagan.

Perder el *hilo.* Phrase que significa olvidarse la especie que se tenia presente quando le hacia algun discurso, ò se seguia alguna conversacion. Lat. *Aliquid repente memoria excidere, elabi, effluere.* Pic. Just. f. 80. Assi yo, aunque habia gran rato dicho con agudeza, tope en este hilo, y *perdí el hilo.*

Seguir el *hilo.* Parase metaphórica que significa proseguir ò continuar en lo que se trataba, decia ò executaba. Lat. *Orationem, vel opus ad amussim prosequi, continuare, connectere.* Fr. L. de Gran. Compend. part. 3. lib. 3. cap. 6. *Siguiendo* ahóra *el hilo* de la comparacion de la vida espiritual à la humana y corporal.

Por el *hilo* se saca el ovillo. Refr. que dá à entender, que por los antecedentes se viene en conocimiento de las cosas, y por los principios se apuran y rastrean los fines. Lat. *Sapius à minimis inferri maxima possunt.*

Fi-

Digitized by Google

Figuer. Paſſag. Aliv.9. Porque como es dicho común, *por el hilo ſe saca el ovillo.*

HILVAN. l.m. Baſtilla de puntadas largas, que ſolo ſirve para aſſegurar y poder coſer los aforros de los veſtidos, ò los remiendos, y deſpues ſe deshace y no ſirve. Parece es voz compueſta de Hilo y Vano, porque el hilo ù ſeda que ſe emplea en ello, no ſirve para lo principal de la coſtúra. Lat. *Filum futuram præcisè notans vel designans.*

HILVANAR. v. a. Aſſegúrar con hilo ù ſeda, ò apuntar lo que ſe ha de coſer deſpues en forma y como ſe debe: para lo qual ſe echan unas puntadas mui largas, ſin medida ni cuidado. Formaſe del nombre Hilván. Lat. *Filo futuram notare, vel firmare.*

Hilvanar. Metaphoricamente vale hacer de priſa alguna coſa, y no como ſe debe. Lat. *Festinanter vel propere aliquid agere.*

HILVANADO, DA. part. paſſ. del verbo Hilvanar en ſus acepciones.

HINCAPIE. ſ. m. La fuerza que ſe hace con el pie, hincandole en la tierra para ſoſtenerſe y no caer, ò para hacer fuerza, quando à alguno le quieren mover por violencia del ſitio donde eſtá. Lat. *Pedum, nisus, vel nixus.*

Hacer *hincapié*. Phraſe que ſignifica inſiſtir y mantenerſe con porfia en la defenſa de algun diſcurſo, ò en conſeguir alguna coſa. Lat. *Visi. Insistere.* Cerv. Quix. tom 2 cap.73. Y no es meneſter *hacer hincapié* en eſto, ſino paſſémos adelante, y entremos en nueſtra Aldéa.

HINCAR. v. a. Meter, introducir, clavar una coſa en otra, que la penetre y haga agujéro, quedando fixa en ella: como la eſtaca en la tierra, el hierro en la madera, el alfiler en la ropa. Antiguamente ſe decía Fincar. Tiene la anomalía de los acabados en *car*. Lat. *Figere.* Sant. Ter. Su Vid. cap.29. *Hincan* una ſaéta en lo mas vivo de las entrañas. Cerv. Perſil. lib. 1. cap. 8. Me puſieron en la mano un cuchillo, que acaſo en el ſeno trahía: y con fúria y rabia ſe le *hinqué* por el pecho.

Hincar la rodilla, ò Hincarse. Poſtrarſe, humillarſe poniendo las rodillas en tierra, en ſeñal de rendimiento y reverencia. Lat. *Genua flectere.* Argens. Maluc. lib. 10. pl. 366. *Hincandoſe* de rodillas, juntando las manos y levantandolas haſta ponerlas en el roſtro, beſó el pie izquierdo del Rey de Tidore.

Hincar la rodilla. Metaphoricamente ſignifica rendirſe, con ſumiſsion y reverencia, à alguna perſóna. Lat. *Genuflectere. Curvis genibus submitti.*

HINCADO, DA. part. paſſ. del verbo Hincar en ſus acepciones. Lat. *Fixus. Flexus.* Men. Coron. Copl. 1. Aſsi eſtán eſtos doce ſignos en el Zodiaco, *hincados* è fixos. Pellic. Argen. part.2. lib.2. cap.15. Te mando, que *hincada* tres veces la rodilla, vuelvas el roſtro al Sol à Oriente.

HINCHA. ſ. f. Odio, encóno ò enemiſtad. Lat. *Infensio. Inimicitia.* Quev. Cuent. No podian deſengarrafarle ſegun tenia la *hincha* con él.

HINCHADAMENTE. adv. de modo. Deſvanecidamente, con ſoberbia y vanidad. Lat. *Elatè. Tumidè.* F. Herr. ſob. la Eleg. 1. de Garcil. Pero conviene que el verſo ſe deſvie del ſonido vulgar, y que no ſe levante *hinchadamente.*

HINCHAMIENTO. ſ. m. Lo miſmo que Hinchazón. Trahe eſta voz Nebrixa en ſu Vocabulario; pero tiene poco uſo.

HINCHAR. v. a. Llenar y ocupar con el aire detenido en la boca, o con algun inſtrumento, lo que eſtá vacio: como el odre, la vexiga, los carrillos, &c. Es del Latino *Inflare*, de donde dice Covarr. eſtá corrompido. Antiguamente ſe decia Finchar. Lat. *Tumefacere.* Valverd. Anat. lib.2. cap. 22. Como vemos que hace un cuero, ſi le dexamos ſuelto deſpues de *haberle hinchado.* Matar. Philoſ. Cenſur.5. Refr.4. Y teniendo por oficio ter Odréro, afrentabaſe tanto de treſquilar cabrones, de *hinchar* los cueros y odres, que le baſtó aquello para no trabajar.

Hinchar. Significa tambien llenar los carrillos para que otro les dé con la mano en ellos, lo que executan los buſones quando ſe lo pagan. Lat. *Buccam inflare.*

Hinchar. Metaphoricamente vale enſoberbecer, engreir ò envanecer. Lat. *Efferri. Tumere.* Cerv. Quix. tom. 2. cap.42. Del conocimiento ſaldra el no *hincharte* como la rana, que quiſo igualarſe con el buey.

Hincharse. v.r. Inflamarſe alguna parte del cuerpo por herida ù golpe, ò por haber concurrido algun humór, que ha ſiuido y originado tumor ò apoſtema. Lat. *Turgere. Tumere.* Frag. Cirug. trat. de las declaraciones. Al que echaron vivo en el agua *ſe le hincha* todo el vientre.

Hincharse. Se dice tambien quando el cuerpo, por abundancia de água, viento ò humór, ſe infla y llena, como ſucede à los hydrópicos. Lat. *Turgescere. Tumescere.*

HINCHADO, DA. part. paſſ. del verbo Hinchar en ſus acepciones Lat. *Tumefactus. Inflatus. Elatus.* Pellic. Argen. part. 2. lib. 1. cap.1. Al inſtante, *hinchada* con el viento de través las velas, volvieron las próas à la tibéra contraria. Baren, Guerr. de Fland. pl. 92. De la fuerte que las águas de un *hinchado* torrente.

HINCHAZON. ſ. f. La inflamación ò elevación, tumór ò bulto que cauſa la apoſtéma ù otro accidente. Lat. *Tumor. inflammatio.* Valer. Chron. part.1. cap. 9. En qualquier *hinchazón*, qualquier de golpe, ò de otra qualquier manéra, que ſe pudiere la ruda majada y encorporada con mantéca de vacas, tira el dolór y deſata la *hinchazón.* Frag. Cirug. lib. 2. cap.1. No deſpidiendo la ſuperfluidad, hace que poco à poco crezca la *hinchazón.*

Hinchazón. Translaticiamente ſignifica vanidad, preſunción, ſobérbia ò ensimiento. Lat. *Elatio. Infiatio.* Fr. L. di Gran. Eſcal. cap. 4. Y aſsi queda libre de la vana *hinchazón*

Digitized by Google

zón de la sobérbia. Esquil. Rim. Cart. 1:

Ten breves versos su hinchazón *dispongo.*

HINCHIR. Veáse Henchir.

HINIESTA. s. f. Lo mismo que Retáma. Vall. Cetrer. Vocabul. f. 294. *Hiniesta*, otros la llaman Retáma, los Medicos Ginesta.

HINIESTRA. s. f. Lo mismo que Ventána. Es voz antiquada, y la trahe Nebrixa en su Vocabulario.

HINOJO. s. m. Lo mismo que Rodilla, ò la parte del cuerpo donde se unen la pierna y el muslo. Usase comunmente en plural, y viene del Latino *Genu*, que significa lo mismo. Deciase antiguamente Finojo, y yá no tiene mucho uso. Marian. Hist. Esp. lib. 8. cap. 12. Puestos los *hinójos* en tierra, y pedida la mano, le hicieron la salva y reverencia, entre los Españoles acostumbrada. Inc. Garcil. Hist. de la Flor. lib. 4. cap. 6. Se levantaron, y de dos en dos fueron primero los Sacerdotes, y con los *hinójos* en tierra, adoraron la Cruz.

Hinójo. Planta, cuya raíz es derecha y blanca: su tallo es alto, derecho y redondo, esponjóso y dentro con una medúla blanca, y tiene algunos nudos. Sus hojas son menudas y largas, de un verde obscúro, con un sabór dulce y un olór agradable, y al fin echa una flor como bizniága, donde dá la semilla, que son unos granos poco mas que de mostáza. Hai dos especies, uno sylvestre y otro hortense, del qual se come mucho: y dice Laguna se cultiva y dulcifica, sembrando la semilla del salvage dentro de un higo seco. Viene del Latino *Fœnum*. Lat. *Fœniculum*. Lag. Dioscor. lib. 3. cap. 77. Comen à la continua las raíces de peregil y de *hinójo*, cocidas con las viandas. Herr. Agric. lib. 4. cap. 21. Siembrase el *hinójo* de su grana ò simiente; aunque tambien se puede plantar de sus raíces.

Hinójo marino. Planta que se cría en los lugáres y peñascos maritimos: tiene las hojas mui gruessas y blanquecinas como las de las verdolágas, aunque algo mas largas, las quales son saladas al gusto. Produce las flores blancas, y el fruto como el del romero, tierno, oloroso y redondo: el qual se dilata en secandose, y tiene dentro de si la simiente à manéra de grano de trigo. Sus raices son tres ò quatro, de suave olór, y toda la planta de poco mas de un pie de alto. Es útil para muchas enfermedades. Lat. *Crithmum*. Lag. Dioscor. lib. 2. cap. 118. El crithmo es el *hinójo marino*, que trahen de Sicilia en adobo, como las alcaparras.

HINTERO. s. m. La mesa que usan los Panaderos para heñir ò amasar el pan. Trahe esta voz Nebrixa en su Vocabulario. Lat. *Magis, idis.*

HIPAR. v. n. Despedir freqüentemente hipos. Lat. *Singultire*. Brocens. Doctr. de Epict. cap. 4. Unos regüeldan à ajos ò cebollas, à otros hiede el huelgo, otros tosen penosamente, otros *hipan* pesadamente. Escob. tom. 1. Preg. 19.

Teme el sudor de la muerte,
y el olór que dél saldrá,
y la pena que dará,
y el hipar *tan récio y fuerte.*

Hipar. Vale tambien fatigarse, angustiarse, por el mucho trabajo ò afliccion. Lat. *Anxiari. Anhelanter aliquid expetere.* Cerv. Viag. cap. 2.

Consentirás tu à dicha participe
Del liquór suavísimo un Poéta,
Que al hacer de sus versos fúde y hipe.

Hipar. En la Caza vale resollar el perro, quando vá tras los conéjos. Lat. *Enixè balare.* Math. Orig. Indic. de los terminos de la Montería. *Hipar* es quando el perro vá en alcance de los conéjos.

HIPO. s. m. Movimiento convulsivo del diaphragma, por el qual retirandose abaxo este músculo impetuosamente, arroja ò impele al mismo tiempo las partes que están debaxo, formando un ruido à modo de regüeldo. Algunos derivan esta voz del verbo Latino *Hisco*, que vale boquear; aunque Covarr. trahe la etymologia del sonído que forma el hipo, y parece mas natural. Lat. *Singultus.* Frag. Cirug. Aphor. 41. Compara Hypócrates el pasmo al *hipo*, diciendo, que el uno y el otro se hace de dos manéras, que es de henchimiento y de evacuacion.

Hipo. Translaticiamente vale deséo, anhélo, ò ansia. *Anhelum. Desiderium. Aviditas.* Acost. Hist. Ind. lib. 7. cap. 4. Es extraño el *hipo* que Satanás tiene de assemejarse à Dios.

Hipo. Se toma tambien por encóno, enójo y rábia con otro: y assi se dice, Tiene un hipo con Fulano, que nada que hace le parece bien. Lat. *Stomachus, i.*

HIPOCENTAURO. s. m. Monstruo fabuloso, que fingieron ser medio hombre y medio caballo. Tuvo principio esta fabula de que huvo unos Pueblos en Thesalia junto al monte Pelion, que siendo los primeros que supieron el arte de montar acaballo, creyeron sus vecinos que hombre y caballo era todo una pieza, y por esso los llamaron Hipocentauros, que es voz Griega. Lat. *Hippocentaurus.*

HIPOGRYPHO. s. m. Animál fabuloso, que fingen tener alas, y ser la mitad caballo, y la otra mitad grypho. Es voz Griega, que significa un animal, en parte caballo y en parte grypho. Tomanle los Poétas por caballo veloz. Lat. *Hippogryphus.* Cerv. Quix. tom. 1. cap. 47. Siempre los suelen llevar por los aires con extraña ligereza, encerrados en alguna parda y obscura nube, o en algun carro de fuego, ò ya sobre algun *hipogrypho.* Cald. Com. La vida es sueño. Jorn. 1.

Hipogrypho *violento,*
Que corriste parejas con el viento.

HIPOMANES. s. m. Veneno célebre entre los antiguos, que servia para las composiciones de las bebidas amatórias. Los Autóres no concuerdan en que sea el hipomanes: Unos dicen que es cierta destilación que le sale à la yégua de su naturaleza, quando está caliente.

Digitized by Google

del qual usan las hechicéras, y si se le dán en bebida con otros ingredientes al hombre, le pone rabioso y fuera de juicio. Plinio lib. 28. cap. 11. y lib. 8. cap. 42. dice ser cierta carnosidad con que nace el portillo en medio de la frente, del grandor y forma de un higo, de color negro, el qual la madre se le corta y arranca en naciendo, y se lo come, y si otro se lo quita, antes que ella se lo arranque, le aborrece y no le cria. Es voz Griega. Lat. *Hippomanes*. HUERT. Plin. lib. 8. cap. 42. Naceles á los caballos en la frente un cierto hechizo de amór llamado *Hipománes*.

HIPOPOTAMO. s.m. Animal feróz que se cria en los grandes rios, y particularmente en el Nilo. Tiene dos uñas hendidas como el buey: el cuello, crin y espalda de caballo, y relincha como él. Tiene el rostro romo, la cola torcida, y los dientes como los colmillos del jabali. Dicen pretende tener acceso con su madre, y si el padre lo defiende le hace rostro, y le mata si puede. Es voz Griega que significa Caballo y rio. Lat. *Hippopotamus*. LAG. Dioscor. lib. 2. cap. 22. El *bipopótamo*, segun Plinio y otros históricos, es una bestia del Nilo, mui mas alta que el Crocodilo. HUERT. Plin. lib. 8. cap. 26. El *bipopótamo* ha sido Maestro en enseñarnos una parte de medicina.

HIRSUTO, TA. adj. Velloso, áspero y duro, como es la piel del macho de cabrío. Es voz usada en lo Poético, y tomada del Latino *Hirsutus, a, um*. LOP. Circ. f. 13.

Quando de hirsútas *pieles se vestian*
Las cervices, las manos y los pechos.

HISCA. s.f. Lo mismo que Liga para cazar páxaros. Es voz usada en algunas Provincias.

HISCAL. s.m. Cierto género de soga de esparto de tres ramáles. Trahe esta voz Nebrixa en su Vocabulario. Lat. *Fiscus, i*.

HISPANISMO. s.m. Modo de hablar particular y privativo de la Lengua Española: como Entendido por hombre que entiende. Lat. *Hispanismus*. PATON, Eloq. Prolog. Como uso Helenismos del Griego y del Hebréo, usa *Hispanismos* del Español. HORTENS. Mar. f. 104. Una fiesta que ha pocos años aun no era de guardar, como dice nuestro *hispanismo*.

HISPANO. s.m. Lo mismo que Español. Es voz Poética. Lat. *Hispanus*. ESQUIL. Napol. Cant. 1. Oct. 1.

Aquel glorioso Capitan hispano,
Que á fuerza de sus armas peregrinas,
Bebió con menosprecio del Tyrano,
Las aguas del Sebéto cryſtalinas.

HISTORIA. s.f. Relacion hecha con arte: descripcion de las cosas como ellas fueron por una narracion continuada y verdadera de los sucessos mas memorables y las acciones mas celebrés. Es voz Latina *Historia, a*. FIGUER. Plaz. univ. Disc. 38. La *Historia* dá forma á la vida politica, y edifica la espiritual. SOLIS, Hist. de Nuev. Esp. lib. 1. cap. 1. Ha de salir desta confusion y mezcla de noticias, pura y sencilla la verdad, que es el alma de la *historia*.

HISTÓRIA. Se llama tambien la descripción que se hace de las cosas naturales, animales, vegetables, mineráles, &c. como la História de Plinio, la del P. Acosta, la de Dioscórides, &c. Lat. *Historia naturalis, seu rerum naturalium*.

HISTÓRIA. Significa tambien fábula ó enredo. Lat. *Commentum, Fabula*.

HISTÓRIA. En la Pintúra se llaman los quadros y tapices que contienen algunos casos históricos. Lat. *Pictura historica*. Oña, Postrim. lib. 1. cap. 1. disc. 5. Hai algunos Pintóres que les pondreis tanto lienzo como una Iglesia para pintar una *história*, y no se dán maña á pintarla. PALOM. Mus. Pict. lib. 7. cap. 2. §. 2. Tambien ha de procurar que la *história* no esté toda sembrada de figúras.

Meterse en *histórias*. Phrase con que se dá á entender que alguno se introduce en cosas que no entiende, o no son de su incumbencia ni le tocan. Lat. *Obtrusa evolvere, vel etiam historias*. CANC. Obr. Poet. f. 35.

Y su história escribiré,
sin meterme en mas histórias.

HISTORIADOR. s.m. El que escribe y compone la historia. Lat. *Historicus*. OROZC. Epist. 1. f. 7. Xenophonte, *Historiadór* grave, dixo, que el oficio del Rey y del Pastór era todo uno. SOLIS, Hist. de Nuev. Esp. lib. 1. cap. 1. Este primór de entretexer los sucessos, sin que parezcan los unos digresiones de los otros, es la mayor dificultad de los *Historiadóres*.

HISTORIAL. s.m. Lo mismo que Historiadór. Es voz antiquada. Lat. *Historicus*. MEN. Coron. Copl. 25. El qual Ortamo descendia, segun la cuenta de los *Historiáles*, del linage del Rey Jupiter.

HISTORIÁL. adj. de una term. Lo perteneciente á la historia. Lat. *Historialis, e*. GRAC. Mor. f. 141. Pues los exercícios de questiones *historiáles* y poéticas, algunos no sin gracia los llamaron segundas mesas. INC. GARCIL. Hist. de la Flor. Proem. Y Juan Coles tampoco puso su relacion en modo *historiál*.

HISTORIAR. v. a. Componer, narrar ó escribir historias ó acaecimientos pasados. Lat. *Historiam narrare, texere*. AYAL. Caid. de Princ. lib. 9. cap. 6. Y pues tanto trabajas en escribir las desaventúras de todos los passados, porqué dexarás de *historiar* las mias? FR. L. DE GRAN. Symb. part. 3. cap. 24. §. 2. Cuya fortaleza y sufrimiento, cuyo esfuerzo y constancia, si quisiesse *historiar*, á mi faltarian fuerzas.

HISTORIAR. Vale tambien pintar historias en quadros y tapices. Lat. *Historias pingere*.

HISTORIADO, DA. part. pass. del verbo Historiar en sus acepciones. Lat. *Historiâ narratus, vel picta*. ESQUIL. Rim. Marc. Antonio y Cleopatra, Oct. 21.

Estaban las paredes historiadas
Con plumas de pinceles tan valientes,
Que Adonis era aquel, y enfrente Marte:
Tanto desmiente al natural el arte.

HISTORICO. s.m. Lo mismo que Historiadór. FIGUER. Plaz. univ. Disc. 38. En esta conformi-

Digitized by Google

nidád vemos haber sido, en los siglos passados y presentes, mui provechosos al mundo los *Históricos*.

HISTORICO, CA. adj. Lo perteneciente à la Historia. Lat. *Historicus, a, um.* Esquil. Rim. Son. 132.

La locución veneras Asiática,
Y de Livio la grave pluma histórica.

HISTORIOGRAPHO. s. m. Lo mismo que Historiadór. Lat. *Historiographus.* Squarzaf. Vid. de Seyan. pl. 27. Tymagenes *Historiógrapho* habia escrito contra él, y su mugér, y hijos y casa.

HISTORIOGRAPHO, PHA. adj. Lo perteneciente al escribir historias. Lat. *Historiographus, a, um.* Burg. Rim. Son. 45.

Y no para buscar Pueblos en Francia,
Que no tengo historiógrapho *definio.*

HISTRION. s. m. En su riguroso sentido Latino significa el que representa disfrazado en las comedias ò tragedias; pero por ampliacion se suele tomar por el Volatin, jugadór de manos, ù otros que divierten al publico con disfraces. Sale del Latino *Histrio.* Figuer. Plaz. univ. disc. 91. A los *histriónes* antiguos (nombre común à Cómicos y Trágicos) no se dió algun honór, mientras hicieron pública profesion de representar. Cerv. Nov. 11. Dialog. pl. 362. Apode el truhan, juegue de manos y voltee el *histrión.*

HISTRIONICO, CA. adj. Lo que toca ò pertenece al histrión. Lat. *Histrionicus, a, um.* Figuer. Plaz. univ. disc. 91. De aqui es defender Macrobio de la vileza, al exercicio *histriónico.*

HISTRIONISA. s. f. Lo mismo que Comedianta. Es voz usada en lo Poético. Esquil. Rim. Cart. 1.

Assi à cebarme vuelvo en las holandas,
Y telas que vistió la Histrionisa,
Porque bailó al Señor dos zarabandas:

HITA. s. f. Especie de clavo pequeño quadrado, que no tiene mas cabeza que ser grueso por la parte superior è ir disminuyendo hasta la punta: y sirve en los coches para assegurar las abrazaderas que se ponen en las ruedas y otras partes. Lat. *Clavus pyramidatus sine capite, vel bulla.*

HITO. s. m. La señal que se pone para dividir los términos. Lat. *Terminus. Meta.*

Hito. Cierto género de juego, que se executa fijando en la tierra un clavo, y tirando à él con herrónes ò con tejos, y el que mas cerca del clavo le pone, esse gana. Lat. *Ludus meta.*

A *hito.* Modo adverbial, que significa fixamente, seguidamente, ò con permanencia en un lugár. Lat. *Fixè. Affixè.*

Dár en el *hito.* Phrase vulgár, con que se dá à entender se acertó en alguna cosa, ò se dió en el punto de la dificultad. Dixose del juego del hito, porque el que acierta al clavo gana. Lat. *Metam vel scopum attingere.*

Mirar de *hito* en *hito.* Mirar fixamente, con atencion, y sin divertir la vista à otra parte. Lat. *Intentis vel defixis oculis intueri vel aspicere.* Sant. Ter. Su Vid. cap. 27. *De hito en hito se miran* estos dos amantes. M. Agred. tom. 1. num. 249. Pero señaladamente *miro de hito en hito* à la Jerusalén suprema Maria Santísima.

Mudar de *hito.* Phrase que vale mudar de assiento, no estár fixo en una parte. Trahela Covarr. en su Thesoro. Lat. *Sedes mutare vel loca.*

Romero à *hito* saca zatíco. Refr. que advierte la fuerza que suele hacer la importunidad en el pedir, y la continuacion en instar y porfiar en alguna pretension: que à veces consigue, lo que voluntariamente no lográra. Lat. *Assidua stilla saxum excavat.*

HITO, TA. adj. Lo mismo que Negro. Dícese regularmente del caballo, del qual se dixo el refrán *Hito sin señal, muchos le buscan y pocos le hán.*

HO

HOBACHO, CHA. adj. Lo mismo que Hobachón. Hern. Eneid. lib. 7.

Sus gentes mucho habia torpes y ociosas
Hobachas, *y de guerra desusadas.*

HOBACHON, NA. adj. Dexado y floxo por falta de exercicio ù trabajo, y que se mueve con dificultad y fatiga. Lat. *Lassus. Laxus. Desides. Ignavus. Cocoebilor.* Espin. Escud. Relac. 3. Desc. 15. Los que se andan *hobachónes*, no tienen experiencia de cosas: y assi nunca estiman el bien.

HOCICAR. v. a. Levantar ò mover la tierra ù otra cosa en el hocico, de cuya palabra se forma. Dícese regularmente Hozar. Lat. *Rostro terram evolvere, cavare.* Espin. Escud. Relac. 3. Desc. 15. Entraron gruñendo una docéna de ellos, *hocicando* en la borra, que ainas me borran toda la cara.

Hocicar. Vale tambien caer de hocícos en el suelo. Lat. *Os in terram impingere. Ore terram offendere.*

Hocicar. Translaticiamente vale tropezar ò caer en algun yerro ù disparate, por capricho, y no querer tomar consejo. Lat. *Lapsu offendere. Labi.*

HOCICADO, DA. part. pass. del verbo Hocicarr en sus acepciones. Lat. *Ore vel rostro cavatus, vel motus.* Lag. Dioscor. lib. 2. cap. 111. Verdaderamente dignos, que no comieran jamás fino berzas, y aun estas mui sucias y *hocicadas* de puercos.

HOCICO. s. m. La parte anterior de la cabéza del animál, que por lo regular remáta en punta, y con la qual hoza y levanta la tierra: como el puerco. Y por semejanza se llama tambien assi la boca del hombre, quando tiene los labios mui salidos afuéra, formando con ellos como punta. Antiguamente se decia Focico. Lat. *Rostrum, i.* Huert. Plin. lib. 8. cap. 37. Dicen que hacen esto, por guardar el *hocico*, que es la parte mas flaca de todo su cuerpo. Argens. Maluc. lib. 2. pl. 61. Saltó un pez agúja, y le hirió con el *hocico* en un ojo, y le quitó la vida.

Hocico. Por semejanza se llama lo que sobre-

Digitized by Google

fale con desproporcion de alguna cosa; quitandola la forma que debia tener: y assi se dice del pan que tiene hocicos, de los zapatos y otras cosas, quando estan mal hechos y desproporcionados. Lat. *Rostrum, i.*

Hocico. Figuradamente vale demonstracion ò seña de enojo ò enfado, hecha sacando o alargando los labios. Lat. *Prorectum os. Rostrum, i.* Solis, Poes. pl. 131.

Nunca por lo comestible
me caleis el ceño esquivo:
para esso basta la boca,
no es menester el hocico.

Meter el *hocico* en todo. Phrase familiar con que se motéja à los curiosos, que todo lo quieren saber y en todo se quieren hallar: y à los que se interessan ò introducen en todo. Lat. *Omnibus se inserere.* Fr. L. de Gran. Guia, lib. 2. cap. 14. §. 7. Todo lo andan probando y trastornando, y *en todo* quieren *meter el hocico.*

Hocicudo, da. adj. Lo que tiene hocico. Lat. *Rostratus. Ore proretto torvus.* Pic. Just. f. 178. Ande, aguije, no vuela? ya vé lo que importa, no se quede aquella *bocicuda* con la miel.

Hocino. s.m. Instrumento de que se usa para cortar la leña: el qual es de hierro acerado, de hechura curva, de media vara de largo y quatro dedos de ancho, con un mango ò empuñadúra para obrar con él. Lat. *Falcula, æ. Falx arboraria.* Inc. Garcil. Coment. part. 2. lib. 3. cap. 4. Todos ellos caminaban con grandissimo trabájo, porque los de tierra abrian el camino en muchas partes à golpe de hacha y *hocino.*

Hocino. Se llama tambien el terréno que dexan las quebradas ò angostúras de las faldas de las montañas, cerca de los rios ò arroyos. Y en algunas partes llaman assi los huertecillos que forman en ellos. Thrahelo Covarr. en su Theforo. Lat. *Curvatus ager vel flumine interceptus.*

Hociquillo. s.m. Dimin. El hocico pequeño. Lat. *Parvum rostrum.* Fr. L. de Gran. Symb. part. 1. cap. 21. La bruñen toda por dentro, con el *hociquillo* que tienen sobre la boca.

Hogaño. adv. de tiempo. Lo mismo que Este año, ò el año presente. Es voz vulgar y compuesta de las voces Latinas *Hoc anno*, por cuya razón se debe escribir con *h*, aunque algunos le ponen sin ella. Fonsec. Vid. de Christ. tom. 2. cap. 17. Oidme dice Amós, los que decís O! si no lloviesse *hogaño* para que abriessemos nuestros graneros, y vendiessemos el trigo como se nos antojasse. Encin. Cancion. f. 19.

Comencemos desde hogaño,
con mucha fé y aficion,
à ganar un buen tamaño.

Hogar. s.m. El lugár donde se enciende la lumbre ò fuego para el servicio ordinario de una casa. Tomase tambien por la casa ú domicilio. Antiguamente se decia Fogar, y uno y otro viene del Latino *Focus*, que significa esto mismo. Lat. *Lar, aris. Focus, i.* Comend. sob. las 300. Copl. 218. El qual, estando en su *hogár*, comiendo pobremente en un plato de madera, vinieron à él los Embaxadores de los Samnites.

Mi casa y mi *hogar*, cien doblas val. Refr. que dà à entender el grande aprecio que se debe hacer de la casa de cada uno; aunque la tenga con limitadas conveniencias. Lat.

Dulcis amor patriæ, dulcisque, domusque, larisque:
Si patria est magna est parvula quaque domus.

Hogaza. s.f. El pan grande y que pesa mas de dos libras, como son los que hacen en los Lugares; porque no se cuece todos los dias. Antiguamente se llamaba assi el pan de salvado ò harina mal cernida, que hacian para la gente del campo: y porque se cocia en el hogir es verisimil se llamasse Hogiza. Lat. *Focacius.* Etiam *Cinericium panis.* Cerv. Nov. 3. pl. 115. Manifestó luego medio quesó de Flandes.... y tres *hogazas* blanquissimas de Gandúl. Alfar. part. 1. lib. 1. cap. 3. Entonces comí, como dicen, à rompujones, media *hogaza.*

A mi padre llaman *hogáza*, y yo muero de hambre. Refr. que se dixo por los que ostentan y blasonan tener deudos y parientes mui ricos, ò haberlo sido sus antepassados, y ellos viven con suma miséria y pobreza. Lat. *Cum fame pereas, quid refert patrem habuisse divitem.*

El muerto à la cava, y el vivo à la *hogáza.* Refr. que dà à entender quan presto se consuelan los hombres de la pérdida de los parientes y amigos. Lat.

Vivimus & bibimus; quid queis tulit omnia Lethe:
Vivimus & bibimus; cætera mortis erunt.

Hoguera. s.f. El fuego de leña ò paja que levanta llama. Suelen hacerse para celebrar alguna festividad ò buen sucesso, en señal de regocijo. Lat. *Rogus. Incendium. Pyra.* Ov. Hist. Clii. lib. 8. cap. 21. El caudillo desta canalla mandó hacer una gran *hoguéra*, y que en ella pagasse esta muger deshonesta y facrílega sus pecados. Pellic. Argen. part. 1. lib. 3. f. 170. Aliaron pues las *hogueras*, segun la militar pompa, con los despojos de los enemigos.

Hoja. s.f. La parte exterior sutil y ancha que arrojan y de que se visten los arboles y plantas. Su materia en todas las plantas es el humór aquoso, algo mudado y mezclado, no bien digerido y purgado de las heces de la tierra: pero la final y última intencion de la hoja es defender y lazonar el fruto. Su forma y figura es varia, segun la divertidad de arboles y plantas. Lat. *Folium. Frons, dis.* Grac. Mor. f. 232. Debaxo de las *hojas* de la vid, y de los pámpanos talludos, muchas veces está escondido el fruto. Argens. Maluc. lib. 1. pl. 9. Porque las exhalaciones de los vapóres terrestres, que andan por encima, no consienten que à los arboles falte jamás la *hoja.*

Hoja. En las flores son aquellas partes que forman guirnalda al botón. Lat. *Folium, ii.*

Hoja. En los metales es la plancha batida y mui

Digitized by Google

mui delgada que se hace de ellos, que por lo sutil parece una hoja. Lat. *Bractea lamnula.*

Oña, Postrim. lib. 1. cap. 2. dic. 2. Deseaba Job que sus palabras se escribiesen con pluma de hierro, en *hojas* y láminas de plomo.

HOJA. Se llama la cuchilla de la espada: y parece se dixo así, por la semejanza que tiene con la hoja de la palma: y algunas veces se toma por toda la espada. Lat. *Lamina, æ. Lamella, æ. Lanea, æ. Gladius.* PRAGM. DE TASS. año 1680. f. 25. Cada *hoja* de espada de Toledo, marcada, acriolada y con contera y vaina, no pueda passar de treinta reales. QUEV. Mus. 5. Xac. 10.

Estaba essa hoja *en bâhia,*
que no socorrió tus dientes?
De recibidor te preciaz,
quando por dador te vendes?

HOJA. Se llama en los vestidos, y tambien en las puertas y ventánas, la que es mitad de una parte de ellos: como hoja de calzón, de manga, &c. Lat. *Manica vel subligaculi dimidia bractea. Valva, æ. Dimidia fenestra.*

HOJA BERBERISCA. La plancha que se hace del latón, mui delgada y luciente: la qual sirve mucho para curar las fuentes que se hacen á los enfermos. Lat. *Orichalci bractea.*

HOJA DE LATA. Cierta plancha de hierro mui delgada, con un color que le dán como de plata, y sirve para canales de tejados, regaderas, alcúzas, embudos y otras cosas. Ya se hacen en España y con ventaja á las de Alemánia, cuyo secreto y fábrica se ha conseguido en los tiempos del Rey nuestro señor Don Phelipe el Quinto desde nombre. Lat. *Bractea stannea.* PRAGM. DE TASS. año 1680. f. 15. Cada *hoja de lata* doble, no pueda passar de cincuenta y un maravedís.

HOJA DE PAPEL. Se llama el medio pliego: y en los libros y quadernos la parte de qualquier tamaño que le compone en folios. Lat. *Papyri folium, vel libri.* LOP. Rim. Sacr. f. 30.

Theólogo soliftes admirable
De un liero, cuyas hojas *milagrósas,*
Hacen que un alma en todas ciencias hable.

De la *hoja*. Modo vulgár de que usan los espadachines y valentónes, para decir que alguno es de su gremio. Lat. *Ejusdem furfuris.* QUEV. Mus. 5. Xac. 5.

Manchitos de la carda,
los que vivís de la hoja.

Temblar como la *hoja* en el árbol. Phrase con que se significa y pondéra algun susto ó miedo grande. Lat. *Maximè trepidare, concuti.*

Todo es *hoja*. Phrase, que se dice por aquellos que hablan mucho, sin utilidad ni substancia. Trahela Covarr. en su Thesoro. Lat. *Nil præter verba inania & inutilia.*

Vino de tres *hojas*, de quatro, &c. Se llama el añejo, que tiene ó ha estado encerrado en la cuba otros tantos años. Covarr. dice se llama así, porque la cepa que llevo su uva, se ha vestido otras tantas veces de hoja, como ha que se encerró en la bodéga. Lat. *Vinum trimum, quadrimum, &c.*

Volver la *hoja*. Phrase que vale mudar de parecer, faltar á lo que se ha prometido. Lat. *Sententiam mutare. Non stare promissis.* MARQ. Gobern. lib. 2. cap. 35. Y constándole de la verdad, *volvió la hoja*, y con la misma prontitud con que se dispuso á tomar las armas contra ellos, las volvió á soltar.

No se mueve la *hoja* sin voluntad del Señor. Refr. tomado del proverbio de la Sagrada Escritura, para dár á entender, que nada se hace sin la voluntad de Dios; pero se ha apropriado á lo humano, para explicar que ordinariamente no se hacen las cosas sin sin particulár. Lat.

Quilibet in cunctis cautus sibi consulit actis,
Quæ folia inde cadunt numine plantæ cadunt.

Tras de essa *hoja* viene otra. Refr. que trahe Covarr. y dice se dá á entender con el la facilidad con que algunos Autóres se contradicen en las opiniones: pues en una hoja dicen una cosa, y á la vuelta de ella lo contrario. Lat.

Non sibi jam constat; folio cum vertitur Author.

HOJALDRAR. v. a. Hacer de hojaldre alguna cosa: como pasteles, y tortadas. Trahen esta voz Covarr. en su Thesoro y Nebrixa en su Vocabulario. Lat. *Placentas efformare.*

HOJALDRADO, DA. part. pass. del verbo Hojaldrar. Lo hecho con massa sobada con manteca. Lat. *Placentâ formatus.* MONTIÑ. Art. de cocina, f. 73. Ya se sabe que los pastéles *hojaldrádos* son mejores no cebarlos con cosa ninguna.

HOJALDRE. f. f. La massa que de mui sobada con manteca, hace al cocerse en el horno unas hojas delgadas, puestas unas sobre otras, por cuya razon se llamó Hojaldre. Sirve tambien esta massa para tortadas, cubrir los pastéles y otras cosas. Lat. *Placenta, æ.* MONTIÑ. Art. de Cocin. f. 71. Echarás en el tablero harina de trigo floreada, la que te pareciere que será menester para una *hojaldre.* Quitar la *hojaldre* al pastél. Phrase metaphorica, que significa descubrir algun enredo, trampa ó maraña, que tratándole de ella se hizo patente y conocida. Lat. *Arcanum patefacere. Rem detegere.*

HOJARASCA. f. f. La hoja que cae del árbol. Y tambien se dice del árbol, quando es mui pompóso, que tiene mucha hojarasca, por la cópia de hoja que le viste. Lat. *Achne, arum. Folia decisa vel strata.* etiam. *Copiosa arborum folia, vel redundantia.* M. AGRED. tom. 2. num. 339. Que á la mas Santa, invicta y fuerte, la desestima su arrogancia, como una *hojarasca* seca. ALCAZ. Chron. Decad. 1. Año 6. cap. 1. §. 3. Vian que las pajas, aristas y *hojarascas*, como materia facil, presto se consumia.

HOJARASCA. Se llama tambien qualquiera cosa inútil y de poca substancia, especialmente en las palabras y promessas. Lat. *Verba vel promissa inania, vel redundantia.* QUEV. Entremet. Las expectativas son la *hojarasca*, que gastámos los calamentéros.

Ho-

Digitized by Google

HOJARASÇA. Se llama entre los guapos y eſpadachines la eſpada. Lat. *Enſis. Glaãius.* Querv. Muſ. 5. Xac. 10.

Entrambos las hojaraſcas
en el camino previenen,
el uno la facabúcha,
y el otro la facamête.

HOJEAR. v. a. Mover o paſſar las hojas de un libro o quaderno. Es formado del nombre Hoja. Lat. *Folia volvere.* Inc. Garcil. Coment. part. 2. lib. 1. cap. 25. El Rey tomò el libro, y le *hojeò* y puſo al oido, y como viò que no le hablaba, lo echò en tierra.

HOJECER. v. n. Echar hoja los árboles. Trahe eſta voz Nebrixa en ſu Vocabulario; pero no tiene uſo. Lat. *Frondere. Fronáeſcere.*

HOJOSO, SA. adj. Lo que tiene muchas hojas. Lat. *Frondoſus. Folioſus.* Cerv. Perſil. lib. 2. cap. 10. Haciaſe ſombra por una y otra ribéra, gran cantidad de verdes y *hojóſos* árboles. Burg. Rim. Son. 89.

No pierde en la confuſa zarza hojóſa
La cándida moſquéta el ſeñorio.

HOJUELA. ſ. f. Dimin. La hoja pequeña. Lat. *Parvum folium.* Lag. Dioſc. lib. 2. cap. 101. La planta que produce los altramúces, tiene un tallo tan ſolamente, las hojas algunas veces diviſas en cinco; empéro por la mayor parte en ſiete *hojuélas.*

Hojuela. Se llama tambien cierta fruta de ſarten que ſe hace de maſſa extendida con huevos, y tan delgada que parece hoja de papel, por cuya razon ſe llamo aſsi. Lat. *Lagana, æ.* vel *Laganum, i. Bráctea eſculenta.*

Eſſo es miel ſobre *hojuélas.* Phrafe vulgar con que ſe dà à entender que alguna coſa que en ſi es buena, o tiene lo que baſta, ſi ſobre ella ſe le añade otra que la mejore, dexa mas ſatisfecho el deſeo: como ſucede con las hojuélas, que ſiendo por ſi ſabroſas, ſi ſe les echa miel, ſon mucho mas. Lat. *Delitiis ſcitamenta ſuperaddere.*

HOLA. interj. Modo vulgar de hablar uſado para llamar à otro que es inferior. Lat. *Heus,* que es de donde viene. Figuer. Paſſag. Aliv. 9. Diſpenſo en que uſeis el *Hola,* ſolo en ocaſiones de viſitas, por acomodaros al eſtilo grave de Señores.

Hola. Algunas veces ſe uſa deſta voz como de admiracion, quando ſe oye alguna coſa que hace novedad. Lat. *Quid ergo!*

HOLAN. ſ. m. Nombre que dán en Andalucía al lienzo que comunmente ſe llama Cambráy. Lat. *Linteum cameracenſe.* Pragm. de Taſs. año 1680. f. 5. Cada vara de *holánes* anchos à doce reales.

HOLANDA. ſ. f. Tela de lienzo mui fina de que ſe hacen camiſas para la gente principal y rica. Llamóſe aſsi por fabricarſe en la Provincia de Holanda, por cuya razón ſe debe eſcribir con aſpiracion; aunque muchos la ponen ſin ella. Lat. *Carbaſus hollandicus.* Pragm. de Taſs. año 1680. f. 9. Cadà vara de *holanda* fina de manguéta, à catorce reales. Cerv. Quix. tom. 1. cap. 23. Eran quatro camiſas de delgada *holanda,* y otras coſas de lienzo, no menos curioſas que limpias.

HOLANDILLA. ſ. f. Cierta eſpecie de lienzo teñido y prenſado, que ſirve para aforros de veſtidos y otras coſas. Lat. *Linteæ telæ tinctæ, preſſaque.* Pragm. de Taſs. año 1680. f. 5. Cada vara de *holandilla* à cinco reales.

HOLGADAMENTE. adv. de modo. Eſpaciosamente, con anchúra, deſcanſadamente y ſin aprieto. Lat. *Ampliè. Laxè. Quietè.* Chron. del R. D. Juan el II. cap. 98. Y por el eſcala podian bien ir *holgadamente* dos hombres darmas en par. Fr. L. de Gran. Vid. del M. Avil. cap. 2. Porque cabiendo todos ellos *holgadamente* en él, el no cabía con eſta anchúra en el de todos ellos.

HOLGANZA. ſ. f. Quietud, repóſo y tranquilidad de animo. Antiguamente ſe decia Folganza. Lat. *Requies, ei.* Fr. L. de Gran. Eſcal. cap. 26. Hai tiempo de lucha, y tiempo de *holganza* ſegúra. Niereмb. Aprec. lib. 4. cap. 3. La naturaleza ama el ocio, y la *holganza* corporál.

Holganza. Se toma tambien por anchúra; pero en eſte ſentido no tiene mucho uſo. Lat. *Spacioſitas. Laxitas, atis.* Chron. gen. f. 1. Los departimientos de los grados, è las *holganzas* de los puntos.

Holganza. En el eſtilo familiár ſe toma por feſtividad y diverſion. Lat. *Jucunditas. Obſectatio. Voluptas.*

Holgar. v. n. Ceſſar en el trabájo, ſuſpender la labór, ò no tener que hacer. Tiene la anomalía de mudar la *o* en *ue* en algunas perſónas de los tiempos preſentes: como Yo huelgo, huelga tu, huelgue aquel, &c. Lat. *Quieſcere.* vel *Requieſcere. Feriari.* Amad. lib. 1. cap. 23. Entonces ſe deſenlazaron los yelmos por *holgar,* que mui neceſſário les era. Oña. Poſtrim. lib. 1. cap. 1. diſc. 7. Es hija de aquel gran Padre Jano, por otro nombre Noe, que quando todos *huelgan,* el trabaja, y alcanza en medio de un diluvio univerſal ſeguro puerto.

Holgar. Vale tambien celebrar, tener guſto, contento y placér de alguna coſa, alegrarſe de ella. Lat. *Gaudere. Lætari.* Argens. Maluc. lib. 1. pl. 37. No ſin aprobación de los miſmos ofendidos, que *holgaban* de ſus daños por vengarſe del Rey.

Holgar. Significa tambien divertirſe, recrearſe en algun feſtín ù paſſeo. Lat. *Exhilarari. Oblectari. Voluptati indulgére.* Fuenm. S. Pio V. f. 63. Donde eſtaba el Rey *holgando* con ſu madre y hermanos. Cast. Solorz. Donair. f. 6.

Y por holgarſe *con Tetis,*
dexa el carro luminoſo.

Holgar. Se dice tambien de las coſas inanimadas, que eſtán ſin exercicio ò ſin uſo. Lat. *Vacare.* Barbad. Rim. Caſtell. f. 47.

Si en la caſa que alquilaſte,
ſiempre à la ventána eſtás
Nifle, y huelga *lo demás,*
por qué un alcazar buſcaſte?

Huelgome un poco, mas hilo mi copo. Refr. que dà à entender ſe debe aliviar el tra-

Digitized by Google

trabajo, buſcando el deſcanſo à ſu tiempo. Lat.

Otior; aſt tandèm peragunt ſic otia penſum.

HOLGADO, DA. part. paſſ. del verbo Holgar en ſus acepciones. Lat. *Quietus. Obiectatus.* Amad. lib.4. cap.35. Si eſtas dos batallas eſtuvieran reparadas de armas y caballos *bolgados*, no tuvieran mucho que temer à ſus enemigos.

Holgado. Se llama tambien lo que eſtá ancho y excede de la proporción que debia tener: como el veſtido, &c. Lat. *Laxus. Amplus, a, um.* Pic. Juſt. f. 48. A lo que empanaredes, hacedle el veſtido *bolgado*, para que crezca.

Andar ò eſtar *bolgado*. Phraſes que ſignifican hallarſe deſempeñado en la hacienda, y ſobrarle del gaſto de ſu caſa. Lat. *Divitiis vel bonis affluere.*

HOLGAZAN. ſ. m. El vagabundo, haragán, ocioſo, que no quiere trabajar. Lat. *Iners. Deſes, idis. Vagabundus.* Fr. L. de Gran. Symb. part.1. cap. 20. Es mas bien regida la República de las abéjas que la nueſtra, que eſtá llena de *bolgazánes* y gente ocioſa, que ſon peſte de la República. Ming. Revulg. Copl.9.

Apacienta el holgazán
las ovéjas por ſu quieren.

HOLGAZANEAR. v. n. Eſtár ocioſo, hacérſe haragán, y no querer trabajar. Lat. *Otiari,* Herr. Agric. Prolog. Y no ſe halla que Dios nos mande *bolgazanear* en eſta vida, y trabajar ſi.

HOLGAZANERIA. ſ. f. Ocioſidad, haraganería, averſion al trabajo. Lat. *Inertia, æ. Otium. Deſidia, æ.* Marq. Gobern. lib.2. cap. 39. Todo fuera ocioſidad y *bolgazanería.*

HOLGAZAR. v. n. Lo miſmo que Holgazanear. Es voz antiquada. Lat. *Otiari.* Ming. Revulg. Copl.3.

Todo el dia embebecido,
holgazando *ſin ſentido,*
que no mira nueſtros males.

HOLGIN, NA. adj. Lo miſmo que Hechicéro. Trahe eſta voz Covarr. en ſu Theſoro en la palabra Holgado.

HOLGON. ſ. m. El que trata y acoſtumbra à holgarſe y divertirſe. Lat. *Hilaritate affectus.* Zabal. Dia de fieſt. part. 1. cap. 17. Nueſtro Cazadór, de puro *bolgón* y golóſo, ſe fué à cazar; pero por cazar ni ſe holgó ni comió.

HOLGORIO. (Holgório) ſ.m. Regocijo, fieſta, voluntaria ceſſacion del trabajo. Es voz familiar y jocoſa. Lat. *Hilaritas, atis. Vacatio.*

HOLGUÉTA. (Holguéta) ſ.f. Lo miſmo que Holgúra. Es voz familiár.

HOLGURA. ſ. f. Fieſta y diverſion diſpueſta en el campo para divertirſe entre muchos. Lat. *Quietudo. Hilaritas. Jucunditas.* Muñ. Vid. de S. Carl. lib.2. cap. 29. Prorogabanſe à eſte dia las *bolguras* y diſſoluciones de Carneſtolendas. Alfar. part.2. lib.2. cap.5. Venianos à viſitar, llevábanos à *bolgúras*, à cenar al rio, à comer en quintas y jardines.

Holgura. Se toma tambien por anchúra: y aſsi ſe dice, Tiene poca ò mucha holgúra: eſto es, eſtá eſtrecho ò ancho. Lat. *Laxitas. Spatium, ii.* Espin. Art. Balleſt. lib.1. cap.11. Para dár *bolgúra* à los perdigónes, y que de allí ſalgan concertados, y den juntos.

HOLLADURA. ſ. f. La accion de hollar y piſar alguna coſa. Trahe eſta voz Nebrixa en ſu Vocabulario; pero no tiene uſo. Lat. *Proculcatio. Obtritio.*

HOLLAR. v. a. Piſar, apretar alguna coſa caminando, ò poniendo ſobre ella las plantas. Tiene la anomalía de mudar la *o* en *ue* en algunas perſonas de los tiempos preſentes: como Yo huello, huella tu, huelle aquel, &c. Lat. *Calcare. Conculcare.* Ambr. Mor. lib. 8. cap.44. Nadie ſe movia del lugár donde eſtaba, o matando ò muriendo cubria el poco ſuelo que *hollaba.* Cerv. Perſil. lib.1. cap. 4. Piſando muertos, y *hollando* armas, ſiguiendo al jóven barbaro que los guiaba.

Hollar. Translaticiamente vale abatir, ajar y humillar. Lat. *Conculcare.* Santiag. Quar. Serm.3. Conſid. 1. Poniendole ſus enemigos debaxo de ſus pies para que los *hollaſſe.* M. Agred. tom.3.num.447. Los humilles y *huelles* la cerviz.

HOLLADO, DA. part. paſſ. del verbo Hollar en ſus acepciones. Lat. *Conculcatus.* Fuenm. S. Pio V. f.126. *Holladа* ſu altivez, ſometieron el cuello al yugo de la ſervidumbre. Corb. Argen. lib.21. f 103. Viendo el no *hollado* terreno de la ſima, como à coſa ſagrada me turbé.

HOLLEJO. ſ. m. El pellejo delgado, que cubre y contiene dentro de ſi la fruta: y comunmente ſe entiende por el de la uva. Viene del nombre Latino *Folliculus.* Marm. Deſcripc. lib. 3. cap. 6. Donde ſe cogen muchas nueces, higos, duraznos y uvás de parras mui groſſas, y delgadas de *hollejo.* Acost. Hiſt. Ind. lib.4. cap.19. Y fuera del *hollejo* y hueſſo, apénas tienen carne que comer; pero eſſo poco que tienen es eſcogido y guſtóſo.

HOLLIN. ſ. m. Las partes craſſas y oleóſas del humo, que ſe pegan à las chimeneas y techos de las cocinas. Viene del Latino *Fuligo*, que ſignifica eſto miſmo. Corr. Argen. lib.11. f.43. Y las manos, porque blancas no ſe indiciaſſen nobles, manchandolas con *hollin* quedaron pálidas.

HOLLINIENTO, TA. adj. Lo que tiene hollin. Trahe eſta voz Nebrixa en ſu Vocabulario; pero no tiene uſo. Lat. *Faliginoſus, a, um.*

HOLOCAUSTO. ſ. m. Sacrificio eſpecial, en que ſe conſumia enteramente toda la victima, por medio del fuego. Viene del Latino *Holocauſtum*, que ſignifica eſto miſmo. L. Puent. Eſtad. Sacerdot. trat.2. cap.1. §.1. En la Ley antigua inſtituyó nueſtro Señor tres ſuertes de ſacrificios mas ſolemnes: el primero era para hónrar à Dios por ſu infinita Mageſtad, deſeando uniſſe totalmente con el por encendido amór: y por eſto ſe abraſaba todo con fuego, y ſe llamaba *Holocáuſto*, que quiere decir todo abraſado. Cienf. Aprob. del lib.

del

Digitized by Google

del Conde de Aguilar, §. Conforma este sentimiento. Mas quando los tres votos son mitigados, ò alguno de ellos, la profesion que se nace no se puede llamar *holocausto*, pues no se quema todo; pero es verdadero sacrificio, esto es constituye verdadero Religioso.

HOLOCAUSTO. Figurativamente se toma por la misma víctima: y assi se dice, que Christo se ofreció en holocaústo à su Eterno Padre por los pecadores. Lat. *Victima.*

HOMARRACHE. s.m. Lo mismo que Moharráche. Trahen esta voz Covarr. en su Thesoro, y Nebrixa en su Vocabulario. Lat. *Personatus.*

HOMBRACHO. s.m. El hombre grueso y fornido. Es voz de poco uso. Lat. *Vastus homo.* SANTIAG. Quar. Serm. 7. Consid. 1. Estando en esto, baxa de repente un grande *hombráchо* acaballo, en un mui gran trisonázo.

HOMBRE. s.m. Animal racional, cuya estructúra es recta, con dos pies y dos brazos, mirando siempre al Cielo. Es sociable, próvido, sagáz, memorioso, lleno de razón y de consejo. Es obra que Dios hizo por sus manos à su imagen y semejanza. Viene del Latino *Homo*, que significa esto mismo: y aunque el verdadero significado desta voz comprehende hombre y muger, en Castellano se toma regularmente por el varón. En lo antiguo se decia Home. FR. L. DE GRAN. Symb. part. 1. cap. 31. La Divina Providencia levantó los *hombres* de la tierra, y los hizo altos y derechos, para que mirando al Cielo viniessen en conocimiento de Dios. TEJAD. Leon Prodig. part. 1. Apolog. 22. El *hombre* es un compuesto physico de cuerpo y alma racional.

HOMBRE. Se toma tambien por Súbdito ò vassallo. En este sentido era mui usado en lo antiguo. Lat. *Subditus.* PART. 4. tit. 25. l. 4. E homenáge tanto quiere decir como tornarse *home* de otro, è hacerse suyo.

HOMBRE. En estilo familiar se usa llamar assi uno à otro quando se hablan ò riñen.

HOMBRE. Vale tambien Marido, hablando la muger: y assi se dice, Mi hombre hizo esto, mi hombre dixo lo otro. Lat. *Vir.*

HOMBRE. En el juego se dice el que entra la polla, para jugarla solo contra los otros. Lat. *In ludo sic dicto chartarum pictarum praecipuas partes agens.*

HOMBRE DE ARMAS. El que combatía en la guerra acaballo, armado de coráza, morrion y demás armas de hierro. Lat. *Catafractus eques. Miles armatus.* GRAC. Xenoph. lib. 5. f. 55. Los hircános tornaron à enviar todos los mas hombres de pié que pudieron, y de caballo cumplieron hasta el número de dos mil, porque de antes habian dexado en su tierra muchos *hombres de armas.* GONG. Rom. burl. 5.

Dos hombres de armas *y yo*
Saliamos por ahi,
à cautivar ferreruelos,
que corrian el Pais.

HOMBRE DE BIEN. Se llama el hombre honrado, de verdad, y que cumple puntualmente sus obligaciones: y tambien se toma por el que es noble. Lat. *Optimus vir. Nobilitate, vel probitate commendatus.* ABR. Epist. de Cicer. lib. 1. Epist. 9. Y pues me habia tenido siempre por buen Ciudadano, tuviesse por bien que yo fuesse *hombre de bién.*

HOMBRE DE CHAPA. Vease Chapa.

HOMBRE DE DOS CARAS. Vease Cara.

HOMBRE DE NEGOCIOS. El arrendadór de rentas, provisiones y abastos, y el que trata en letras de cámbio. Lat. *Negotiator. Publicanus.* HORTENS. Mar. f. 203. No era ocupacion mas facil y mas hidalga tomar la pluma que el azadón? Ser *hombre de negocios* galán, que peon del campo grossero!

Es *hombre.* Phrase con que se explica que alguna persona es grande en su linea. Lat. *Vir ad multa munera aptus vel idoneus.*

Es yá *hombre.* Phrase con que se dá à entender que alguno ha salido de muchacho, y que es yá joven. Lat. *Jam juvenis, jam adolescens est. Ex ephebis excessit.*

Hacerse *hombre.* En el juego del hombre es lo mismo que entrar à la polla. Lat. *In ludo chartarum pictarum praecipuas partes agere.*

No hai *hombre* con *hombre.* Phrase vulgar con que se dá à entender la falta de union de las voluntades. Lat. *Omnes dissident, vel discordia laborant.*

No sereis *hombre* para ello. Phrase con que se dá à entender que alguno es cobarde, ò que no executará lo que dice y ofrece. Lat. *Minimè ut vir constans operaberis.*

No tener *hombre.* Se dice del que no tiene persona que le ayude y patrocine. Lat. *Hominem non habere. Ab omni humana ope destitutum esse.* FONSEC. Vid. de Christ. tom. 2. cap. 11. En la Corte es ordinario lenguáge de los que poco pueden: Señor, *no tengo hombre* que me dé la mano.

Oler la casa à *hombre.* Phrase que se usa quando alguno, que es mandado en su casa de su muger, hijos ò criados, algun dia quiere ser obedecido, y prorumpe en alguna accion ruidosa y desusada. Lat. *Virum se praestare, vel exhibere.*

Ser *hombre* de su palabra. Cumplir puntualmente lo que se dice ò promete, sin retroceder. Lat. *Bonae fidei hominem esse: promissis stare.*

Ser mui *hombre.* Se dice del que es esforzado, valeroso, y que tiene bizarria para executar qualquiera accion animósa. Lat. *Fortem, strenuumque esse.*

Golpe de cobre, nunca mató *hombre.* Refr. que enseña, que de qualquier accidente que resulta conveniencia, facilmente se halla consuelo, ò no es sensible. Trahele Covarr. en su Theoro. Lat.

Temperat utilitas gemitus, lucrumque labores.

Muchas veces lleva el *hombre* à su casa cosa con que llore. Refr. que aconseja el cuidado en no fiarse con facilidad de todos los hombres, ni de hacer cosa de que despues se pueda arrepentir. Lat.

Expetis ha! quoties quae tandem noxia pungunt.

No

Digitized by Google

No todos ſon *hombres* los que mean en la paréd. Refr. con que ſe dá à entender, que no todos los hombres por ſerlo merecen eſte nombre, y que ſolo es digno de él el que eſtá adornado de valór, prudéncia y fortaléza. Lat.

Non omnes homines hominum ſunt nomine digni;
Nunque viros credas omnibus eſſe viros.

Tres coſas hacen al *hombre* medrar, ciencia, mar y Caſa Real. Refr. que aconſéja, que para adelantarſe los hombres es menéſter tomar carréra: y que las mas ſéguras y à propósito ſon las tres que ſeñala el refrán. Lat.

Regia, lingua, mare adducunt benè commoda cunctis,
Sollicitanda quidem Regia, lingua, mare.

Lop. Dorot. f. 32. *Tres coſas hacen al hombre medrar, Ciencia, mar, y Caſa Real.*

HOMBREAR. v. n. Hacer fuerza con los hombros para ſoſtener ò tirar de alguna coſa. Fórmaſe de la palabra Hombro. Lat. *Humeris ſuſtinére, laborare.* Quev. Mund. por de dentr. A los de la Capacha, que *hombreando* teſtifican el peſo de la difunta.

Hombrear. Vale tambien quererſe igualar con otro, ſiendo inferior à él, y poniendoſe à ſu lado para caminar hombro con hombro juntos. Lat. *Parem alicui ſe oſtentare.*

Hombrear. En el ſentido moral es quererſe igualar con otros en la calidad ò prendas. Lat. *Dotibus cum aliquo certare, vel ſi ſe aqualem facere.*

Hombrear. Significa aſimiſmo hacerſe hombre: lo que comunmente ſe entiende de los mocitos, quando ya quieren los tengan por hombres, y en eſta acepcion viene de la voz Hombre. Lat. *Virum ſe oſtendere.*

HOMBRECILLO ù HOMBREZUELO. ſ. m. Dimin. El hombre pequeño ù deſpreciable. Lat. *Homunculus.* Sandov. Hiſt. de Carl. V. lib. 4. §. 26. Con quinientos *hombrecillos* quebrantò la cabéza de Satanás, y ſojuzgó millares de millares de gentes. Coro. Chron. tom. 4. lib. 2. cap. 35. Irritada la ſobérbia del demonio, de vér que un *hombrezuélo* ruſtico ſe atreviéſſe à provocar ſus iras.

Hombrecillos. Cierto género de hierba, que nace ſylveſtre en los campos, mui parecida al eſpárrago. Crece mucho en Flandes y Alemánia, y ſe cultiva y enréda como las judías. Llámaſe allá Oblón, y es ingrediente preciſo para hacer la buena cerveza. Lat. *Lupus ſalitarius.* Lag. Dioſc. lib. 2. cap. 114. Son mui ſemejantes à los eſpárragos en ſu fuerza y virtud, los tallos de aquella hierba, que en las boticas ſe llama Lúpulo, y en Caſtilla *hombrecillos.*

HOMBRILLO. ſ. m. Cierta fuerza que ſe echa à las camiſas, con que ſe aforta el hombro, por ſer por donde lude mas, y hace mas fuerza: la qual es de tres dedos de ancho, y del miſmo lienzo de la camiſa, que por caer encima del hombro ſe llamó aſsi. Lat. *Bracteæ ſubuculis affuſæ ad humeros.*

HOMBRO. ſ. m. La parte alta de la eſpalda del hombre, de donde nacen los brazos. Viene del Latino *Humerus*, que ſignifica eſto miſmo. Valverd. Anatom. lib. 1. cap. 19. Llámaſe hueſſo del *hombro* el hueſſo del brazo deſde el *hombro* al codo.

A *hombros.* Modo adverbial, que ſe uſa quando ſe lleva alguna coſa ò perſona acueſtas, ſobre los hombros del que la lleva. Lat. *Humeris.* Pic. Just. f. 99. En llegando, me ſacaron del carro *à hombros*, como à Cathedra de opoſitór.

Encoger los *hombros.* Expreſsión con que ſe dá à entender, que alguna coſa no tiene ya remédio, ò que no ſe puede hacer. Lat. *Humeros contrahere, ut ſignum impoſſibilitatis vel difficultatis.* Cerv. Quix. tom. 1. cap. 19. Pero habiendole muerto quien le mató, no hai ſino callar y *encoger los hombros.*

Encogerſe de *hombros.* Expreſsion con que ſe dá à entender ſe niega alguna coſa, ò que ſe ignóra. Lat. *Humeros contrahere, ut ſignum negationis, vel ignorantiæ rei alicujus.*

Llevar en *hombros.* Cierto género de demonſtracion, que ſe ſuele hacer en aplauſo de alguna perſona, llevandole en hombros: como ſuele ſuceder en las Univerſidades con los Cathedráticos, y con otras perſonas que han executado alguna coſa digna de eſtimacion y aprecio. Lat. *Cum plauſu humeris portare.*

Llevar en *hombros* Metaphoricamente vale ſoſtenet à alguno ò mantenerle. Lat. *Alicui opem ferre, ſubſidia præbere.*

Lo miſmo es acueſtas que al *hombro.* Phraſe con que ſe explica, que no hai diverſidad alguna, en el modo ò en los medios de executar alguna coſa. Lat. *Quocumque modo idem.*

Poner el *hombro.* Phraſe que, además del ſentido recto de ſuſtentar ò llevar alguna coſa: transladiciamente ſignifica aplicar el mayór cuidado, atencion y diligéncia, para conſeguir lo que ſe ſolicita, ò executar algo. Lat. *Opem ferre. Omnibus viribus alicui intendere.* Mend. Vid. de N. Señora. Copl. 537.

Si à glorias, tambien à penas
las llama, à lo igual atento:
ponga el hombro *à la fatiga,*
quien la mano puſo al premio.

HOMBRON. ſ. m. Aum. El hombre grande de cuerpo: y translaticiamente ſe dice de aquel que es hombre de prendas relevantes, experiencia y valór. Lat. *Magnus homo, phyſice, vel moraliter.* Lop. Dorot. f. 30. A peſo de oro habiades vos de comprar un *hombrón* de hecho, y de pelo en pecho, que la deſapaſionaſſe deſtos Sonétos.

HOMBRUNO, NA. adj. Lo que pertenece à hombre. Es voz jocóſa. Lat. *Virilis. Maſculinus.* Pic. Just. f. 67. Eſte parece hace mucho agravio à todo el *hombrúno*, porque es decir que ſon tan locas como el otro que ſe paſſeaba todo el dia ſobre un ladrillo ſolo.

Hombruno. Significa tambien lo que pertenece à los hombros: como Olór hombrúno, que mas comunmente ſe dice Sobacúno. Lat. *Humeroſus. Humeralis.* Cerv. Quix. tom. 1. cap. 31. Lo que ſé decir, dixo Sancho, es que ſenti

Digitized by Google

un otrecillo algo *hombrino*, y debia de ser que ella con el mucho exercicio estaba fudada.

HOME. f.m. Lo mismo que Hombre. Es voz antiquada. Fuer. Jezg. lib. 2. tit. 1. l. 10. El dia del Domingo ningun *home* non debe ser llamado en pleito. C. Lucan. cap. 11. Cada dia que moria algun *home*, iba de noche y tomabale la mortaja.

HOMECILLO. f.m. Enemistad, odio, aborrecimiento de muerte, riña y contienda. Viene del Latino *Homicidium*, y Covarr. dice ser voz Castellana antigua. Lat. *Inimicitia. Odium.*

Cerv. Quix. tom. 1. cap. 20. Hizo de manéra que el amor que el Pastór tenia à la Pastóra, se volvieste en *homecillo* y mala voluntad.

HOMENAGE. f.m. Obligacion y servidumbre en que se constituye la persona libre, por razon de bienes u honór que recibe, ó por pacto que hace con otra persona superior ó igual, sometiendose à la pena de infidelidad è infamia si no la cumple. La formula es varia segun las costumbres de cada Nacion. Puede venir la etymología de las voces Latinas *Homo* y *Agere*, porque el que presta el homenáge se dice hacerse hombre de aquel à quien se presta. Otros dan otras etymologías. Lat. *Homagium.* Part. 4. tit. 25. l. 4. E aun hi ha otra manera que se face por *homenáge*, que aun es mas grave, porque por ella non se torna home tan solamente vatallo del otro, mas finca obligado de cumplir lo que prometiere como por postúra. Amad. lib. 1. cap. 13. Galaor tomó *homenáge* de dos Caballeros, los mas honrados, para que venido Gandalac, le entregasen el castillo.

Torre de *homenáge*. Cierto paraje ó parte que habia en las fortalezas: y regularmente era una torre en la qual el Castellano ó Gobernador hacia juramento solemne, y por auto público, de guardar fidelidad y defenderla con valór. Despues se extendió à llamar Homenáges todas las torres que guarnecian la muralla. Lat. *Turris homagii. Turris jurisjurandi sacramenti fœderis.* Espin. Efcud. Relac. 1. Defc. 20. Algunos han dicho que tan insigne obra no pudo ser hecha sino de Romanos; pero hai en contrario una piedra grande que está en el fundamento de la *torre* que llaman *del homenáge*. Gong. Rom. lyric. 19.

Sino à vér de tus murallas
los soberbios homenáges,
tan altos, que casi quieren
burtalle el oficio à Atlante.

HOMICIANO. f.m. Lo mismo que Homicida. Es voz de poco uso. Lat. *Homicida, æ.* Marian. Hist. Esp. lib. 5. cap. 10. Lo hizo matar por medio de dos *homicianos*.

HOMICIDA. f. m. El que comete el homicídio. Es voz puramente Latina *Homicida, æ.* Argens. Maluc. lib. 2. pl. 76. No le valió este último testimonio de su conciencia, para aplacar aquellos *homicidas*. Cesped. Hist. de Philip. IV. lib. 3. cap. 26 Mas apretandoles mejór, vino à entenderse que ellos fueron sus alevosos *homicidas*.

HOMICIDIO. f.m. La muerte de una persona hecha por otra. Tomase regularmente por la executada sin razon, con violencia y cometiendo delito. Viene del Latino *Homicidium.* Bobad. Pont. lib. 2. cap. 14. num. 24. Tambien son exceptuados los salteadores de caminos, y los que queman ó destruyen los panes y heredades de noche, y los que cometen *homicidio* en la Iglesia. Nieremb. Catec. part. 1. lecc. 14. Quando por pública autoridad mandan que muera un malhechór, no se llama esto *homicidio*, sino acto de justicia.

HOMILIA. f.f. En su rigurosó sentido es la platica, oracion ó razonamiento que se tiene en junta y concurrencia de gentes congregadas, para consultar y tratar alguna cosa: pero ya se entienden por Homilias los Sermones, Oraciones y exhortaciones que se hacen al Pueblo. Es voz Griega. Lat. *Homilia, liæ.* Cast. Hist. de S. Dom. tom. 1. lib. 1. cap. 29. No se hallaba en su poder mas de un quaderno de las *homilias* de San Gregorio. Cald. Aut. La Vacante general.

Y que no acaso la Iglesia
previno en su Templo unir,
con la duda de Pueblipe,
la homilia *de Agustino.*

Homilias. Se llaman tambien las lecciones del Breviario que se rezan en el tercer nocturno de los Maitines, è incluyen la explicacion del Evangelio del dia, sacadas de las homilias de los Padres y Doctores de la Iglesia. Lat. *Homilia.*

HOMILIARIO. f.m. El libro que contiene las homilias, sermones y oraciones para predicar. Trahe esta voz Covarr. en la palabra Homilia; pero ya no tiene uso. Lat. *Homiliarium.*

HOMILISTA. f.m. El escritór de homilias. Es voz de poco uso. Lat. *Homilias faciens, vel scribens.* Hortens. Paneg. pl. 161. Dexo de extender sus significaciones, y referir los elogios, los atributos con que le aclaman Santos y *Homilistas*.

HOMINICACO. f.m. El hombre pusilanime, despreciable y de mala traza. Pudo formarse de las voces Home y Caco, como si se dixesse Hombre cobarde. Lat. *Homuncio. Homunculus.* Pic. Just. f. 219. Determiné à tomar por mi persona la empressa de espantarle, confiada en que no era yo la primer mesonera que triumphó de *hominicacos*.

HOMOGENEIDAD. f.f. Uniformidad ó semejanza de las partes comparadas entre si. Lat. *Homogeneitas.*

HOMOGENEO, NEA. adj. Term. de Philosophia. Lo que es de la misma razón ó genero con otra cosa: como las partes del agua. Es voz Griega, que significa de igual ú del mismo género. Lat. *Homogeneus.* Agull. Thes. pl. 182. Se dá un plano que es *homogéneo* al quadrado, ó con un cubo un solido que tambien es *homogéneo* al cubo.

Homogeneo de la comparacion. Se llama en el Algebra la cantidad conocida, que se compára con la otra en que está la incognita que

Digitized by Google

que se busca. Tosc. tom.2. pl.179. Lat. *Comparationis quantitas homogenea.*

HOMOLOGO, GA. adj. Semejante à otro en el nombre, razon ò lugar: y assi los dos antecedentes de una proporcion se llaman Terminos homólogos, y tambien los consiguientes: como en esta 12 es à 6, como 8 es à 4. El 12 y el 8 que sirven de antecedentes, y el 6 y 4 que sirven de consiguientes, se llaman Homologos. Y en los triangulos, los lados que estàn semejantemente puestos cerca de iguales ángulos, se llaman lados homólogos. Lat. *Homologus, a, um.*

HOMOLOGOS. Se llaman en la Lógica los términos que significan un mismo nombre, que es lo mismo que Equivoco en nuestro Castellano. Lat. *Homologus, a, um.*

HONDA. s. f. Instrumento que se hace de cáñamo, esparto, lana ù otra matéria, del largo de vara y media, y en el un extremo tiene hecho un anillo de lo mismo para afianzarla en el dedo del medio, y en el otro se pone un restaño de seda. En el medio deste instrumento, que es hecho de trenza, hai dos ramales à los lados, de quatro à cinco dedos de largo, que vueltos à unir con la honda, forman una como caxa, en la qual se afianza la piedra, para que pueda dispararse sin caerse. Es arma que usaron antiguamente en la guerra, y fue própria de los Mallorquines, y oy la usan los Pastores para gobernar el ganado, y espantar los lobos: y tambien los muchachos para irse à apedrear. Viene del Latino *Funda*, que vale lo mismo. Ocamp. Chron. lib. 2. cap. 19. Hallan en los libros antiguos, ser estos Phenices los primeros que texieron *hondas* para tirar piedras con ellas. Lop. Dorot. f. 52.

Juntando las ovéjas
tuerce la honda, *y silva,*
porque el redil nadie
temprano las reciba.

HONDA. En la Nautica es un estrobo de calabrote ò guindaleza, que sirve para ficar ò meter la artillería. Vocab. marit. de Sev. Lat. *Rudens tormentarius.*

HONDAMENTE. adv. de modo. Profundamente. Lat. *Profundè.* Pellic. Argen. part: 2. lib. 3. cap. 8. De allí saliendo la delinquente, puesta una escala, la mandan que descienda à una cueva *bondamente* cavada. Nuñ. Empr. 22. Las palabras contra el decóro, lastiman el corazón mas *bondamente* que los tormentos mas graves.

HONDAMENTE. Metaphoricamente vale delicadamente, con mucha sutileza y profundidad en discurrir. Lat. *Altè. Profundè.* Hortens. Quar. f. 7. Donde pondero San Paschasio *bondamente*, que no llamó al del mundo sino consolacion.

HONDARRAS. s. f. El asiento ù heces que queda en la vasija de haber tenido algun licuór ù otra cosa. Es voz usada en la Rioja. Lat. *Faex.*

HONDAZO. s. m. El tiro que se hace con la honda. Lat. *Fustæ jactus.* Ocamp. Chron. lib. 2. cap. 19. Se hacian mucho daño, peleando con piedras furiosamente, las quales ellos tiraban à *hondazos.*

HONDERO. s. m. El soldado, cuya arma era la honda en la guerra. Lat. *Fundibularius.* Ocamp. Chron. lib. 4. cap. 5. Le traxeron la comision de la flota, con dos mil Españoles, y trecientos *honderos* naturales de la Isla.

HONDILLOS. s. m. Los pedazos de lienzo, paño ù otra tela de que se forma la bragadúra ò entrepiernas de los calzones ò calzoncillos. Lat. *Intercessura braccarum.*

HONDO, DA. adj. Lo que está profundo: como el pozo, el rio, el mar, sima, ù otra concavidad de la tierra. Viene del Latino *Fundus*, que significa lo mismo. Lat. *Altus. Profundus.* Marian. Hist. Esp. lib. 12. cap. 14. Cegaron el fosso de la Ciudad, que era muy ancho y *hondo.*

HONDO. Se llama tambien la parte del terréno que declina algo, y está mas baxa que lo demás. Lat. *Campi demissior pars, declivitas.* Ambr. Mor. lib. 6. cap. 16. Para esto mandó que una compañia de soldados se pusiesse en lo *hondo* del valle.

HONDO. Metaphoricamente significa dificultoso, sutil y profundo. Lat. *Altus. Profundus.* Hortens. Quar. f. 7. Assi lo dice el *hondo* pensar de Tertuliano.

HONDON. s. m. El asiento ò lo último de qualquier vasija, cántaro ò tinaja, donde se echa alguna cosa liquida: como vino, azéite, &c. Antiguamente le decia Fondón. Viene del Latino *Fundum*, que significa lo mismo. Ylp. Chron. Año 523. cap. 2. En la peña dura sobre que el niño puso el cantarillo, quedó la señal del *hondón* ò asiento estampado.

HONDÓN. Se toma tambien por qualquier barranco ò lugar profundo. Lat. *Cavitas. Profundum.*

HONDÓN. Vale assimismo agujéro: y assi se llama hondón de la aguja el ojo ò agujéro, que tiene para enhebrarle. Lat. *Foramen.*

HONDONADA. s. f. El barranco, sima ò lugár hondo. Lat. *Profunditas. Profundum.* Cerv. Quix. tom. 1. cap. 23. Apostare que está mirando la mula de alquilér, que está muerta en esta *hondonáda.*

HONDONERO, RA. adj. Lo que es hondo y profundo. Es voz antiquada. Ming. Rest vulg. Copl. 32.

Cuido que es menos dañoso
pacentar por lo cosféro,
que lo alto y lo hondonéro;
juro à mi que es peligroso.

HONDURA. s. f. La profundidad de alguna cosa, ya sea en las concavidades de la tierra, ò sea en las del mar, pozos, rios, &c. Lat. *Profunditas. Profundum.* Ambr. Mor. lib. 8. cap. 28. Con mucha dificultad pasaban por la *hondúra*, y por la récia corriente del rio. Ribad. Fl. Sanct. Vid. de Sant. Teresa. No hallaron rastro de él, aunque llegaron à la *hondúra* del valle.

Meterse en *hondúras*. Phrase con que se dá à entender que alguno se mete en matérias difi-

Digitized by Google

culoſas, graves y profundas, ſin tener baſtante conocimiento de ellas, ni ſer de ſu incumbencia. Lat. *Diſſicultatibus vel implicatis rebus ſe immiſcere.* Alfar. part. 1. lib. 3. cap. 5. Si habla de coſas altas y delicadas, le llaman temerario, que *ſe mete en honduras* que no entiende.

HONESTAD. ſ. f. Lo miſmo que Honeſtidad. Es voz antiquada. Nebrix. Chron. lib. 1 cap. 10. Conociendo que parte de la dilacion que la Princeſa daba era por algun empacho que la *honeſtad* ſuele à las doncellas impedir la determinacion de ſus caſamientos proprios. Men. Copl. 135.

Magnifico Principe no lo demanda
La grande honeſtidad *de los vueſtros ſiglos.*

HONESTAMENTE. adv. de modo. Licita y modeſtamente, con moderacion y decencia. Lat. *Honeſtè. Decorè.* Tol. ed. Prov. de Senec. Prov. 14. Diſtribuyendo à ſí y à los otros lo que es menester *honeſtamente.* Lop. Circ. f. 46.

Y él firme honeſtamente *defendia*
La lealtad que à Penélope debia.

HONESTAR. v. a. Hacer honeſta alguna coſa ò perſona, honrandola. Trahe eſta voz Covarr. en ſu Theſoro en la voz Honeſto, y Nebrixa en ſu Vocabulario. Sale del Latino *Honeſtare*, que ſignifica eſto miſmo.

Honestar. Vale tambien diſfrazar ù diſculpar alguna accion ò coſa, de modo que parezca honeſta. Lat. *Cohoneſtare.* Cald. Aut. Quien hallará muger fuerte.

..... *Eſſos edictos,*
que mis pretextos honeſtan,
no ſe han de entender contigo.

HONESTADO, DA. part. paſſ. del verbo Honeſtar en ſus acepciones. Lat. *Honeſtatus. Cohoneſtatus.* Navarret. Cart. de Lel. pl. 325. Los grandes pueſtos no ſon otra coſa mas que una perpetua ſervidumbre, *honeſtada* con titulo de honór. Colom. Obr. Poet. pl. 30.

De aqui nació un retiro perſuadido,
De tales prevenciones honeſtado,
Que quiſo hallar en mi tu penſamiento
Agradecido el miſmo ſentimiento.

HONESTIDAD. ſ. f. La compoſtúra, modeſtia y moderación en la perſona, en las acciones y las palabras. Viene del Latino *Honeſtas*, que vale lo miſmo. Ambr. Mor. lib. 8. cap. 19. Buſcando con eſto cauſa de enójo y alboroto en Sertório, à quien conocia amigo de mucha templanza y *honeſtidád* en los convites. Argens. Maluc. lib. 3. pl. 92. No ignoraba el Padre la fé de entrambos; pero ſabia tambien que los dos la acompañaban de ſingular *honeſtidád.*

Honestidad. Vale tambien la moderacion y puréza contraria al vicio de la luxuria. Lat. *Pudicitia. Pudor.* Fr. L. de Leon, Perf. Caſad. §. 12. Quan ajéna coſa es de la enſeñanza chriſtiana..... buſcar el parecer bien, las que teneis la *honeſtidad* por oficio. Muñ. D. Luiſ. lib. 1. cap. 17. Era con notable extremo recatada en todas ſus palabras y acciones en materia de *honeſtidád.*

HONESTO, TA. adj. Lo que es en ſí bueno, decente, permitido y honroſo. Lat. *Honeſtus.* Gr. ac. Mor. f. 142. Tienen ſiempre el penſamiento en las coſas buenas y negocios *honeſtos.* Fuenm. S. Pio V. f. 49. Con ciertas condiciones *honeſtas*, ſe entregaron al Turco.

Honesto. Significa modeſto y virtuoſo: y generalmente vale caſto. Lat. *Honeſtus. Pudicus.* Muñ. D. Luiſ. lib. 1. cap. 17. Se maravillaba del poco poder que tenia el Demonio para hacerla saber lo que no ſabia, ni poner en ſu penſamiento repreſentacion alguna menos *honeſta.*

Honesto. Vale tambien razonable y juſto. Dícese particularmente quando ſe trata del precio de alguna coſa. Trahelo en eſte ſentido Covarr. en ſu Theſoro. Lat. *Juſtus. Rationi conformis.*

Perſona *honeſta.* En el Santo Tribunal de la Inquiſicion llaman aſsi à ciertos Miniſtros ſeñalados, los quales aſsiſten por teſtigos à las ratificaciones de los reos. Lat. *Gravis, perſpicuus homo.*

HONGO. ſm. Fruto ſylveſtre que produce la tierra quando ha llovido mucho, ſin ſemilla ni raíz. Hailos de diferentes géneros, y todos deſpreciados de los Autores por perniciosos à la ſalud, y los mas de ellos venenósos. Tienen un pieçecito como coluna, y encima uno à modo de ſombrero redondo, con el borde hácia abaxo, y lo de adentro hecho en forma de pliegues que tiran à róxos. Son de diferentes colores ſegun ſus qualidades. Los menos peligroſos ſon los Boletos, que en Caſtellano ſe llaman Setas, y los mas ſeguros de comer ſon los mas oloroſos y enxútos, blancos por arriba y negros por abaxo. Viene del Latino *Fungus.* Lag. Dioſc. lib. 4 cap. 84. Todos los *hongos* con ſu quantidad, quiero decir comidos copioſamente, deſpachan, aunque no ſean de natúra maléfica. Sorap. Medic. Eſp. part. 1. Refr. 27. Haſe de beber deſpues de haber comido los *hongos* un trago de vino añejo, para corregir ſu frialdad.

Hongo. Cierta enfermedad que dá à los árboles, llamada aſsi porque arrojan en ſus cortezas cierto género de hongos, de que ſe hace admirable yeſca, y polvos para matar la caſpa. Trahe eſta voz Covarr. en ſu Theſoro, y dice ſe llama tambien Panetilla. Lat. *Fungus. Boletus, i.*

HONGOSO, SA. adj. Lo que tiene ſemejanza ò relacion con el hongo. Trahe eſta voz Nebrixa en ſu Vocabulario. Lat. *Fungoſus, a, um.*

HONOR. ſ. m. Honra con eſplendór y publicidad. Viene del Latino *Honor, oris*, vel *Honos.* Orden. Milit. año 1728. lib. 2. tit. 1. Artic. 3. Quando Nos ò el Principe no nos hallaremos en el exército, y vieren nuestras tropas los Infantes nuestros hijos, les harán los miſmos *honóres* que à Nos miſmo ſi eſtuvieramos preſente. Exquil. Rim. Son. 54.

Y para cierto honór *del ſuelo Heſpério,*
Hiciſte ahora con matarle e toro,
Que no ſe huya Europa de tu imperio.

Ho-

Digitized by Google

HONÓR. Se toma muchas veces por reputacion y ilustre de alguna familia, accion ù otra cosa. Lat. *Honos.* ARGENS. Maluc. lib. 2. pi. 72. Cuelgan en las paredes las cabelleras de los que mataron en la guerra, y el número de ellas aumenta el *honór*.

HONÓR. Se toma afsimismo por obsequio, aplauso ò celebridad de alguna cosa. Lat. *Gloria.* CORR. Cint. f. 133. En *honár* de qué fiesta se hace la de toros?

HONÓR. Significa tambien la honestidad y recato en las mugéres. Lat. *Pudor.* CORR. Cint. f. 40. Libradme primo de las manos de mi mismo Hermano: que sin duda con cautéla intenta algo contra mi *honór*. CALD. COM. Las tres Justicias en una. Jorn. 1.

Quando del seno del monte
quatro ò seis hombres salieron,
que de mi honór, *y la vida*
de mi padre, hacerse dueños
intentaron.....

HONÓR. Se toma afsimismo por dignidad: como el honór de un empleo. Lat. *Dignitas.*

HONÓRES. Título ù preeminencia que se concede à alguno, de poderle nombrar en alguna dignidad ò empléo, como si realmente le tuviera, aunque le falte el exercicio, y no goce gages algunos. Lat. *Titulus.*

Señoras de *honór*. Ciertas Señoras viudas de nobleza y distincion, que sirven à la Reina asistiendo cerca de su Persona, y en ausencia de la Camarera mayór, sirve la copa la mas antigua. Lat. *Honoraria fœmina.*

Huésped con Sol, ni *honór*. Refr. que se dixo porque los que llegan primero à la posada, destruyan lo mejor que hai en ella: y enseña, que para negociar bien en las cosas, es menester llegar en el tiempo oportuno. Lat.

Qui prior appellit prior hic est omnibus hospes:
Tempore qui prior est, jura prioris habet.

HONORABLE. adj. de una term. Lo que es digno y merece ser honrado y respetado. Trahe esta voz Nebrixa en su Vocabulario. Sale del Latino *Honorabilis*, que significa lo mismo. PINC. Philos. Epist. 1. Fragm. 1. El qual dice, que la felicidad es bien *honorable*, y que yerran los que en el thesoro la ponen.

HONORABLEMENTE. adv. de modo. Honorificamente, con respeto, veneración y honór. Lat. *Honorifice.* CHRON. DEL R. D. JUAN EL II. cap. 220. Del qual habian sido mui bien recibidos, y *honorablemente* tratados. VALER. DE LAS HIST. lib. 2. tit. 5. cap. 3. Y el Rey Salomón afsimismo à ella recibió mui *honorablemente*, y le dió de sus joyas, y le mostró todos sus thesoros.

HONORARIO, RIA. adj. Lo que incluye ù ocasiona honór. Viene del Latino *Honorarius*, que significa esto mismo. COLMEN. Escrit. Segob. pi. 766. Al trúmulo *honorario* (yá que ignoramos el cierto) de tan docto Ciudadano, dedicamos el siguiente epitaphio.

HONORARIO. Se llama tambien el empléo, que se dá sin exercicio, gages ni emolumentos, y solo goza de las exenciones y prerogativas de él, como si le tuviera en exercicio, acudiendo con todos los demas à las funciones públicas. Lat. *Honorarium munus.*

HONORIFICAMENTE. adv. de modo. Honradamente, con honór. Lat. *Honorifice.* GOMEND. fob. las 300. Copl. 63. Fuese à posar à casa de Lucrecia, como à casa de su parienta: è fué della mui *honorificamente* hospedado.

HONORIFICENCIA. f. f. La obra de honrar, ò el acto mismo de hacer honra. Es voz puramente Latina *Honorificentia*, *æ.* VALER. DE LAS HIST. lib. 2. tit. 5. cap. 5. E porque cito que he dicho ocurrio acaecer cerca de la fin de sus dias, è fué fecha a el tal *honorificencia* por el Soldán, que à la sazón era el mayór hombre del mundo, relátase aqui. COMEND. fob. las 300. Copl. 31. No solo no recibió daño ninguno; mas antes fué con mucha *honorificéncia* recibido dél

HONORIFICO, CA. adj. Lo que incluye honra, ò la dá. Lat. *Honorificus*, *a*, *um.* SALAZ. DE MEND. Chron. lib. 2. cap. 50. En las Divinas letras se ha tenido por ruin señal carecer de sepultúra *honorífica*. PALOM. Mus. Pict. lib. 2. cap. 9. §. 5. He tocado en los referidos Artífices solamente los actos *honoríficos*, y premios que han obtenido por la Pintúra.

HONRA. f. f. Reverencia, acatamiento y veneración que se hace à la virtúd, autoridad, ò mayoria de alguna persona. Viene del Latino *Honor*, *oris*, que significa esto mismo. TOLED. Prov. de Seneca. Prov. 8. La *honra* no es otra cosa sino un ofrecimiento de reverencia, que se hace à alguno, en señal de gran alabanza y de virtúd. LOP. Dorot. f. 26. No toda la *honra* está sujéta à leyes. La que no está sujéta à ellas no es *honra*.

HONRA. Significa tambien pundonór, estimacion y buena fama, que se halla en el sugeto y debe conservar. Lat. *Decus. Fama.* FR. L. DE GRAN. Symb. part. 3. trat. 1. cap. 8. Dette primer fruto se sigue otro, que es ter rettitudo el hombre en aquella primera dignidad y *honra* en que Dios le habia criado. LOP. Dorot. f. 26. Los hombres hacen *honra* de lo que quieren. Un hombre ha de querer lo que es justo para ser *honra*.

HONRA. Se toma tambien por la integridad virginál en las mugéres. Lat. *Pudor. Virginitas.* CERV. Quix. tom. 1. cap. 34. Estas añadiduras trahe consigo la maldad de la muger mala que pierde el crédito de su *honra*.

HONRA. Vale tambien merced ò gracia que se hace ò se recibe. Lat. *Munus honorificum. Honor.* HORTENS. Quar. f. 22. Dexadles Señor, que las *honras* andan de manera, que quando se las dén, llevarán buen peso.

HONRAS. Se llama tambien aquel último honór que se dá à los muertos, que tambien se llaman Exéquias. Lat. *Exequiæ*, *arum. Justa*, *orum. Parentatio.* NIEREMB. Var. ilustr. Vid. del P. Joseph Scammaca. Al septimo dia se le repitieron solemnes *honras*, à costa de la misma Ciudad. HORTENS. Mar. f. 263. Aquella antigua y loable costumbre de celebrar las *honras* de los muertos.

HON-

Digitized by Google

HONRA Y PROVECHO NO CABEN EN UN SACO. Refr. que enſeña, que los que aſpiran à la honra, no han de llevar la mira al interes. Lat.

Utile qui exoptas ſacro compone re honori:
Uno credis eque poſſe fodere duos.

HONRADAMENTE. adv. de modo. Decentemente, con eſtimacion y honra. Lat. *Honeſtè. Honorificè. Decore.* AMAR. MOR. lib. 8. cap. 44. A eſtos dos hizo Cèſar dar ſepultura mui *honradamente.*

HONRADAMENTE. Vale tambien con honradéz y firméza en lo que ſe hace ù ofrece. Lat. *Probè.* HERR. Hiſt. de Phelip. II. part 3 lib. 5. cap. 9. Los Coroneles hicieron *honradamente* ſu deber, y la infantería ſirvió mui bien.

HONRADÉZ. ſ. f. Aquel genero de pundonór que obliga al hombre de bien à obrar ſiempre conforme à ſus obligaciones; y cumplir ſu palabra en todo. Lat. *Natiua probitas, vel bonitas.*

HONRADISSIMO, MA. adj. ſuperl. Mui honrado. Lat. *Honorificentiſſimus.* FUENM. S. P. o V. f. 130. Dexeſe *honradiſſimo* lugar al Emperador, Reyes de Francia y Portugal, y la parte con que contribuyeren, aumente las fuerzas de la liga.

HONRADOR. ſ. m. El que honra, favorece ò agaſaja à otros: lo que regularmente ſe entiende del hombre de calidad y ſuperioridad. Lat. *Honorificentiſſimus. Humaniſſimus.* GIL GONZ. Theatr. de Palencia, cap. 1. El natural de ſu gente, por lo que las Hiſtorias y los efectos del tiempo nos enſeñan, ſon mas belicóſos que manſos, y en la paz *honradóres* de la Religion y Juſticia.

HONRAR. v. a. Reverenciar, venerar, dar muéſtras de ſumiſion y reſpéto. Viene del Latino *Honorare.* Lat. *Honore afficere, colere.* TOLED. Prov. de Senec. Prov. 8. Por todas las coſas, el buen Padre es de amar y *honrar.* FR. L. DE GRAN. Compend. lib. 2. cap. 5. No pienſo habrá gente de tan poco entendimiento y tan mal enſeñada, que no ſe ſienta obligada à *honrar* à ſemejantes perſónas.

HONRAR. Vale tambien favorecer, acariciar y moſtrar agrádo y benignidad: lo que ſe entiende de ſuperiór à inferiór. Lat. *Favere. Honore afficere, vel humanitate.* AMBR. MOR. lib. 8. cap. 23. Por *honrar* al hijo en el grado que él *habia ſido honrado* de ſu padre.

HONRAR. Significa tambien iluſtrar, ennoblecer y dar eſtimacióa. Lat. *Illuſtrare. Honorem conciliare. Decorare.*

HONRAR. Vale aſsimiſmo dar algun empléo de luſtre y eſtimacion: y aſsi ſe dice, Su Magéſtad me honró con tal empléo. Lat. *Honores conferre.* PALOM. Muſ. Pict. lib. 2. cap. 9. §. 4. Fue Pintór de Cámara del ſeñor Emperador Carlos Quinto, de quien fue mui eſtimado, *honrandole* tambien con la plaza de ſu Ayuda de Cámara.

HONRAR. Significa tambien alabar y aplaudir à alguno: y aſsi ſe ſuele decir, Aſsi te honren; como me honras. Lat. *Magnificare vel prædicare. Honore proſequi.*

HONRADO, DA. part. paſſ. del verbo Honrar en ſus acepciones. Lat. *Honoratus. Fautus. Honore affectus.* FR. L. DE GRAN. Symb. part. 3. trat. 1. cap. 8. Quando un gran Rey caſa con una doncella, todos los deudos de ella quedan *honrados*, y ennoblecidos con eſte caſamiento. CALD. Aut. La nave del Mercadér.

Precio que à ciento por uno
rendiran à fuer de trigo,
en cuyo imperio podremos
quedar honrados *y ricos.*

HONRADO. Se llama tambien el fugéto que eſtá bien reputado, y merece por ſu virtud y prendas ſer eſtimado. Lat. *Honorabilis. Honore acceptus.* JACINT. POL. pl. 153.

En toda mi vida vi
tan honrado *caballero.*

HONRADO. Se llama aſsimiſmo lo que eſtá executado con luſtre y honór. Lat. *Honoratus.* AMBR. MOR. lib. 8. cap. 16. De quien ſe cuentan coſas eſtrañas y mui *honradas* en ſu epitáphio.

HONRADO. Se llama tambien el hombre de bien que obra ſiempre conforme à ſus obligaciones, y cumple con ſu palabra. Lat. *Probus. Bonus.*

HONRADO. Ironicamente ſe toma por belláco, pícaro, travieſo.

HONRILLA. f. m. Dimin. de Honra. Tomaſe frecuentemente eſta voz por el puntillo ò vergüenza con que ſe dexa de hacer alguna coſa porque no parezca mal: y las mas veces ſe ſuele decir, Por la negra honrilla. Lat. *Proprium honor, vel privata dignitas.* LOP. Peregr. f. 130. Eſta negra *honrilla*, eſte qué dirán, ſuele muchas veces detener mas que las chriſtianas conſideraciones.

HONROSAMENTE. adv. de modo. Lo miſmo que Honradamente. ABR. Epiſt. de Cicer. lib. 3. Epiſt. 4. La hermandád tambien de nueſtro Colegio ha ſido mucha parte para confederar, con un mui firme fiudo de amor, nueſtras voluntades, eſpecialmente habiendola tu aprobado tan *honroſamente.* PELLIC. Argen. part. 2. lib. 1. cap. 4. No hai ninguno entre todos los vaſallos fieles de tu Reino, que no ſienta bien y *honroſamente* de tu perſóna.

HONROSISSIMO, MA. adj. ſuperl. Mui honróſo. Lat. *Honorificentiſſimus.* PELLIC. Argen. part. 2. lib. 3. cap. 17. Le erigió, en el Puerto miſmo donde tomó tierra, una eſtátua de mármol, con inſcripciones *honroſiſimas.*

HONROSO, SA. adj. Lo que es decente, decoróſo y de honór. Lat. *Honorificus, a, um. Honorus.* ABR. Epiſt. de Cicer. lib. 2. Epiſt. 31. Harto *honróſo* patrimonio le dexaré, dexandole la memoria de mi nombre. ARGENS. Maluc. lib. 3. pl. 95. Aunque no le faltaba *honróſa* diſculpa, acordó de no volver à Góa.

HONRÓSO. Significa tambien puntóſo y que mira por ſu honra y reputación. Lat. *Honoris tenax.* MANRIQ. Vid. de Ara de Jeſus, lib. 1. cap. 7. Era muger de gran punto en todas ſus acciones, naturalmente *honróſa* y temiada.

HON-

Digitized by Google

HONRUDO, DA. adj. Fuerte y tenáz en mantener su honra, y obrar conforme à ella. Lat. *Honoris tenax.*

HONSARIO. ſ. m. Lo miſmo que Cavadór. Trahe eſta voz Nebrixa en ſu Vocabulario; pero no tiene uſo. Lat. *Fossor, oris.*

HONTANALES. ſ. m. Cierto genero de férias, regocijos o juegos que ſe hacian y dedicaban en obſequio de las fuentes y pozos, à quienes les ponian ſus coronas y guirnaldas. Trahe eſta voz Nebrixa en ſu Vocabulario. Viene del Latino *Fontanalis*, que ſignifica lo que pertenece o ſale de fuente. Lat. *Fontanalia, ium.*

HOPA. ſ. f. Eſpecie de veſtidúra al modo de túnica o ſotana cerrada. Lat. *Tunica talaris.* ESTABLEC. DE SANT. tit. 6. cap. 6. El hábito que han de llevar de camino, ſerá una *hopa* negra, que llegue al tobillo.

HOPALANDA. ſ. f. La falda grande y pomoſa; y comunmente ſe toma por la falda que trahen los Eſtudiantes arraſtrando. Pudo decirſe aſsi del nombre Hopa. Lat. *Caudata tunica.* QUEV. Mut. 6. Rom. 80.

Dixo anſi a las hopalandas,
que en las ollazas zabulle
El Licenciado Repollo,
Doctor in utroque jure.

HOPEAR. v. n. Menear la cola los animáles, eſpecialmente la zorra quando la ſiguen. Lat. *Caudam hinc inde movere, diſcutere.*

HOPO. ſ. m. El rabo ù cola que tiene mucho pelo o lana: como la de la zorra, oveja ò hardilla. Lat. *Cauda pilosa.*

HOPO. En la Germanía ſignifica el cabezón ò cuello del ſayo. Juan Hidalgo en ſu Vocabulario. Lat. *Sacci collum.*

Seguir el *hopo*. Phraſe que ſignifica ir ſiguiendo y dando alcance à alguno. Es tomado del Galgo, que va ſiguiendo el hopo de la zorra. Lat. *Inſequi.*

Sudar el *hopo*. Phraſe vulgár con que ſe dá à entender, que alguna coſa es en ſí tan dificultoſa y penoſa, que coſtará mucho trabájo y fatiga antes de conſeguirla ò executarla. Lat. *Longè inſudare.* CERV. Quix. tom. 1. cap. 10. Y à fe que ſi lo hacen, que primero que ſalgamos de la carcel, que nos ha de *ſudar el hopo*.

Volver el *hopo*. Eſcapar ò huir. Lat. *Fugere.*

HOQUE. ſ. m. Lo miſmo que Alboróque. RECOP. lib. 5. tit. 12. l. 11. Ordenámos y mandámos, que ningun Mercadér, trapéro, ni trahtante, no dé à los Saſtres ni tundidores, ni Jubeteros, ni Calceteros, *hoques* ni maravedis algunos por que vayan à ſus tiendas con los que ván à ſacar de ellas paños ni ſedas, ni otras mercaderías.

HORA. ſ. f. Medida de tiempo. Es una de las veinte y quatro partes en que ſe divide el dia natural. Es voz puramente Latina *Hora, æ.* MANRIQ. Vid. de Ana de Jeſus, lib. 8 cap. 2. Paſſando deſde las doce de la noche, haſta las ſiete ò las ocho de la mañana otras tantas *horas* de purgatório cruél.

HORA. Se toma tambien por qualquier tiempo: y aſsi ſe dice, Es hora de comer, hora de trabajar, &c. Lat. *Hora.* QUEV. Tacañ. cap. 15. No perſuadiendoſe à otra coſa ſino à que yo venia con cuidado, por venir à tal *hora*. CALD. COM. La vida es ſueño. Jorn. 2.

Es ya de deſpertar hora
Sí, hora es ya de deſpertar.

HORA. Significa aſsimiſmo el tiempo preciſo y à propoſito para tratar alguna coſa: y aſsi ſe dice, Deme V. md. hora, ſeñaleme hora para que hablemos ò tratémos de tal dependéncia. Lat. *Tempus. Hora.*

HORA. En el dia de la Aſcenſion la de doce à una del dia: que es en la que piadoſamente ſe cree ſubió Chriſto Señor nueſtro al Cielo: y la celebran los Fieles, empleandola en oracion, en preſencia del Santiſsimo Sacramento. Lat. *Hora meridiana in die Aſcenſionis.*

HORAS. El librito ù devocionário en que eſtá el Oficio de Nueſtra Señora, y otras devociónes que rezan los Seglares, que no tienen obligacion de rezar el Oficio mayór. Lat. *Sacrarum horarum libellus.* FUENM. S. Pio V. f. 23. Le hallaron con unas *horas* en la mano.

HORA. El eſpacio de camino que ſe anda en una hora: y aſsi ſe dice, Hai de aquí à tal parte tantas horas de camino. Lat. *Leuca horaria.* CESPED. Hiſt. de Phelip. IV. lib. 2. cap. 9. Es Tille Plaza razonable, diſta de Bomel tres *horas* de camino.

HORAS CANÓNICAS. Las partes en que ſe divide el Oficio Divino que rezan los Clérigos, los Religioſos, y los que gozan renta Eccleſiaſtica, compueſtas de Pſalmos y preces, inſtituidos por la Igleſia: y ſe llaman Maitines, Láudes, Prima, Tercia, Sexta, Nona, Viſperas y Completas. Dixeronſe Canónicas, porque ſon las que cantan los Canonigos en el Choro, y Horas, porque eſtas Preces eſtan deſtinadas para ciertas horas del dia, ſegun la diviſion que hacian los Judios. Lat. *Horæ Canonicæ.* G. GRAC. f. 132. La intencion de la Igleſia nueſtra Madre en las *Horas Canónicas*, es loar à Dios por ſer quien es, y por los beneficios que dél hemos recibido.

HORAS JUDAICAS. Las que uſaban los Hebréos, dividiendo el dia artificial en doce partes iguales, y la noche en otras doce, con que aunque las horas de un dia en una region eran iguales entre ſi, y las de una noche tambien, no lo eran las de un dia, reſpecto de las de otro, por razon de la deſigualdad de los dias, ni las de una region reſpecto de otra. Los Aſtrólogos llaman à eſtas horas Planetárias, por ſuponer ſe diſtribuye en ellas el dominio de los Planétas. Lat. *Horæ judaicæ.*

HORAS MENORES. Se llaman en el Oficio Divino las quatro intermedias, que ſon Prima, Tercia, Sexta y Nona. Lat. *Horæ minores.*

A buena *hora*. Modo adverbial y familiar, con que ſe dá à entender que alguno llega en tiempo oportúno para hacer alguna coſa: como A buena hora viene V. md. ſi quiere cómer, &c. Y à veces ſe uſa ironicamente, para denotar que viene tarde y fuera de ſazón. Lat. *Tempore opportuno.*

Digitized by Google

A la *hora*. Modo adverbial que vale lo mismo que Al punto, inmediatamente. Lat. *Statim. In ipsa hora.* GRAC. Xenoph. lib. 7. f. 165. Anaxibio luego *à la hora* envió à llamar los Coroneles y Capitanes de los soldados Griegos. MARIAN. Hist. Esp. lib. 29. cap. 13. Lo que os puedo decir es, que conviene que *à la hora* os vengais à poner en manos del Rey.

A todas *horas*. Lo mismo que Continuamente ò siempre. Lat. *Semper. Continuè.* FUENM. S. Pio V. f. 53. Sobre todo les encargó limpiar de libros heréges sus Obispados, maestros perpétuos, y que *à todas horas* solicitan.

Llegar la *hora*, ò la postrera *hora*. Phrase con que se dá à entender que alguno está para morir ò se ha muerto. Lat. *Horam alicujus ovnire.* FUENM. S. Pio V. f. 142. *Ha llegado* hijos *mi postrera hora.*

Poca de *hora*. Locucion que se usaba en lo antiguo, y equivalia à breve espacio de tiempo. Lat. *Parvo tempore.* AMAD. lib. 1. cap. 8. É vile hacer tanto en armas en *poca de hora*, que si há ventúra de vivir, será el mejor Caballero del mundo.

Sea en buen *hora*. Phrase con que se concede alguna cosa que se pide, ò se dá por sentado algo para proseguir por otro medio el discurso que se está haciendo sobre un negocio, queja ò enfado: y assi se dice, Sea en buen hora que no haya executado tal cosa; pero me podrá negar que hizo esta otra. Lat. *Sit ita.*

No se ganó Zamora en una *hora*. Refr. que explica que las cosas árduas y dificultosas necesitan mucho tiempo para superarse y salir con ellas. Lat.

Conveniens rebus finis non protinus exstat:
Longa dies homini cuncta tenenda parat.

HORA, adv. Contraccion de Ahóra, que sirve para distribuir los extremos de una oración. Lat. *Jam. Modò. Tum.* PINT. Dial. part. 2. Dial. 1. cap. 8. Aquel es prudente que tiene el medio en las cosas, y que en el discurso de su vida puede sufrir todo lo que le sucede, con ánimo quieto y constante, *hora* sea próspero, *hora* adverso. PELLIC. Argen. part. 1. lib. 1. f. 7. *Hora* sacrifique à los Dioses, *hora* en la mesa le convide la alegría, no ciñe su frente fino con el sagrado ramo de la oliva.

HORADAR. v. a. Penetrar alguna cosa, agujerandola de parte à parte. Viene del Latino *Forare*, que significa esto mismo. Lat. *Perforare.* GRAC. Mor. f. 74. *Horadaronles* los cuerpos, punzandolos con unas dagas y punzones. HERN. Eneid. lib. 10.

Llega la lanza, y por la baxa orla
Del mui lucido escudo entrando, llega
A horadarle *la siniestra ingle.*

HORADADO, DA. part. pass. del verbo Horadar. Lo assi agujerado y penetrado. Lat. *Perforatus.* INC. GARCIT. Coment. part. 1. lib. 1. cap. 22. Demás de andar tresquilados traian las orejas *horadadas.*

HORADO. s. m. El agujero que passa de una parte à otra en la pared ù otra cosa. Y por extension se toma por caverna ò concavidad subterránea. Lat. *Foramen. Cavea.* GRAC. Mor. f. 265. Los Ciervos y Caballos se atrahen y halagan con las flautas y dulzainas; y à los Pagros por fuerza los sacan de sus cavernas y *horádos* con lumbréras. INC. GARCIT. Coment. part. 1. lib. 1. cap. 32. Pero hacian crecer el *horádo* con artificio.

HORARIO, RIA. adj. Lo perteneciente à hora: como Circulo horário, legua horária, &c. Lat. *Horarius, a, um.* ULLOA, Music. pl. 33. Este tiempo de ordinario se reputa por el de un minúto segundo *horário.*

HORCA. s. f. Machina compuesta de tres palos, dos hincados en la tierra, y el tercero encima trabando los dos, en el qual à manos del Verdugo mueren colgados los delinqüentes condenados à esta pena. Sale del Latino *Furca.* Lat. *Patibulum.* INC. GARCIT. Coment. part. 2. lib. 2. cap. 38. Con esta informacion se condenó à muerte, y entre tanto que los testígos decian sus dichos, hicieron los Indios en la plaza una *horca* de tres palos. COLMEN. Hist. Segob. cap. 37. §. 8. Y haciendo en el campo instantemente una *horca*.... le colgaron en ella.

HORCA. Se llamaba antiguamente un palo con dos puntas, y otro que atravesaba, en el qual metian el pescuezo del esclavo ò persona que se queria afrentar: y para escarmiento le passeaban por las calles públicas. Oy se usa deste instrumento en Galicia y Asturias, y se le ponen al pescuezo à los cerdos y perros, para que no se entren en las heredades. Trahe esta voz en este sentido Covarr. en su Theforo. Lat. *Collaris furca.*

HORCA. Se llama tambien una percha ò palo, que remata en dos púas, hechas del mismo palo, ò sobrepuestas de hierro, con cuyo instrumento hacinan los Labradores las mieses, las echan en el carro, levantan la paja, y revuelven la parva. Lat. *Furca.* HERR. Agric. lib. 2. cap. 10. Y entre tanto podrá con el bieldo ù *horca* menear la parva y apartar lo mui trillado.

HORCA. Se llama assimismo la ristra ò soga de los tallos de los ajos ò cebollas, que se hace en dos ramales que se juntan por un lado, por lo qual se llamó assi. Lat. *Furcata restícula alliorum.* LAZAR. DE TORM. cap. 3. Solamente habia una *horca* de cebollas, y tras llave en una cámara en lo alto de la casa.

Dexar *horca* y pendón. Phrase de las leyes y ordenanzas sobre la corta de los montes, con que se manda que en los árboles mayores se dexe el tronco con dos ramas, para que en ellas vuelva à formarse el arbol: y en el que llaman Monte baxo la guia ò vástago principal, para que se crien nuevos árboles. Lat. *Sylvam scindere relictò trunco furcato, vel ramo principe.*

Mostrar la *horca* antes que el Lugár. Phrase que se dice por aquellos que prevenidos de que les ván à pedir algo, se anticipan à poner inconvenientes para poder negarlo. Es tomado de que las Villas pequeñas suelen tener la horca en un alto en el campo, que por

Digitized by Google

por lo común se vé antes que el Lugár. Lat. *Ante ire insicias.*

Señor de *horca* y cuchillo. El que tiene mero mixto imperio en algun Lugar. Lat. *Dominus meri mixti imperii.*

Para los desdichados se hizo la *horca*. Refr. que se dixo porque al desvalido regularmente le alcanza esta pena. Lat.

Pœna nec injustos, nec punit debita fontes
Ha! solum miseros impia pœna premit.

HORCAJADURA. s. f. El ángulo que forman los dos muslos ò piernas en su nacimiento, debaxo de la barriga. Llamóse assi por la semejanza que tiene con la horca de dos ganchos. Lat. *Crurium divortium, vel divaricatio.* Gomar. Hist. Ind. cap. 73. Trahen por la *borcajadúra* una lista de algodón, no mas ancha que un xeme. Inc. Garcil. Coment. par. 2. lib. 8. cap. 11. Assió por la *borcajadúra* à un Español, que se decia Fulano de Salazar, y levantandole en alto, lo echó por encima de sus espaldas.

HORCAJO. (Horcájo) s. m. Los palos en forma de horca, que se ponen al pescuezo de las mulas para arar. Lat. *Collaris furca.*

HORCATE. (Horcáte) s. m. El palo con dos ganchos, que se pone al pescuezo de la caballeria, que vá delante de los carros ò galéras, al qual se atan las cuerdas con que vá tirando. Lat. *Collaris furca.*

HORCHATA. (Horcháta) s. f. Bebida que se hace de pepitas de melón y calabaza, con algunas almendras, todo machacado y exprimido con água, y fazonado con azúcar. Dixose assi quasi Hordeata, porque las mas veces se hace con água de cebáda.

HORCON. s. m. Aument. La horca grande. Llamanse assi ordinariamente las que se ponen para softener las ramas de los árboles, quando están cargadas de mucho fruto, porque no se desgajen. Lat. *Grandis vel magna furca.* Lop. Dorot. f. 149. Parecen à los *borcónes* de los árboles, que aunque están arrimados à las ramas, no tienen hojas ni fruto, sino solo sirven de puntales à la fertilidad ajéna.

HORDIATE. s. m. Cierto género de bebida, que se hace de cebáda, semejante à la Ptisana. Dixose assi de *Hordeum*, que en Latin significa cebáda. Lat. *Ptisana, æ.* Espin. Escud. Relac. 1. Desc. 11. Comenzó à darme unos *hordiátes*, que no aprovecharon cosa.

HORIZONTAL. adj. de una term. Lo que está nivelado ò paralelo al horizonte, ò no está inclinado sobre el horizonte: como Relox horizontal, plano horizontál. Lat. *Horizontalis.*

Linea *horizontál*. En la Esgrima es la que divide al hombre por medio, en quanto à su longitúd. Narb. Fund. radical. f. 8. Lat. *Horizontalis linea.*

HORIZONTE. s. m. Círculo maximo, que respecto de algun punto de la tierra, distingue à la parte celeste superior de la inferior, y determina los dias y las noches. Es voz Griega, que significa lo mismo que Definidor. Lat. *Horizon.* Veneg. Difer. lib. 2. cap. 34. Este arco se hace à la mañana ò à la tarde, estando el Sol sobre el *Horizonte*. Moret. Com. La fuerza del natural. Jorn. 1.

Ni el rubio carro del Sol
por el Horizonte *arrastra*
tanto esplendór, quando sale,
Rey coronado del Alba.

Horizonte racional. Es un círculo maximo, cuyos polos son el punto vertical (que es el que se contidera en el Cielo sobre nuestra cabeza, y se llama Zenith) y el opuesto à este, que se llama Nadir, y está à la otra parte del Cielo correspondiente à nuestros pies. Este divide la esphera celeste en dos partes verdaderamente iguales. Llamase racional, porque no le percibe el sentido, sino solamente la razon. Tosc. tom. 7. pl. 32. Lat. *Horizon rationalis.*

Horizonte sensible. Es el círculo que distingue la parte superior aparente del Cielo, de la inferior, y estas son algo desiguales; porque por razon de lo que ocupa la misma tierra, no puede nuestra vista descubrir todo el hemisphério superior. Tosc. tom. 7. pl. 32. Lat. *Horizon sensibilis.*

Horizonte terrestre ò Geographico. La porcion de tierra ò mar à que alcanza nuestra vista. Aguil. Theor. pl. 102. Lat. *Horizon terrestris.*

HORMA. s. f. El molde en que se fabrica ò forma alguna cosa. Usanla por lo regular los Zapatéros para hacer zapatos, y los Sombreréros para formar la copa de los sombreros. Viene del Latino *Forma*, que significa esto mismo. Barbad. El Cortes. descort. f. 2. Qué *horma* de sombreros usás Largos de falda y altos de copa. Zabal. Dia de fiest. part. 1. cap. 1. Saca de las *hormas* los zapatos, con tanta dificultad, como si desolárа las *hormas*.

Horma. Se llamaba antiguamente la pared ò muralla de piedra sobrepuesta, sin mezcla ni lodo. Lat. *Parietes ex solis lapidibus.* Marian. Hist. Esp. lib. 17. cap. 13. A la hora le hizo cercar de una *horma*, pared de piedra seca, con gran vigilancia, porque no se les pudiesse escapar.

Hallar la *horma* de su zapato. Phrase que dá à entender haber encontrado alguno con aquello que deseaba y es de su genio. Lat. *Sibi aptum & optatum accidere.* Pic. Just. f. 91. Y en parte se le alegró la paxarilla, viendo que *habia hallado la horma de su zapato.*

Hallar la *horma* de su zapato. Ironicamente vale encontrar alguno con quien le entienda sus mañas y artificios, ò con quien le resista y se oponga à sus intentos. Lat. *Fortis in fortiorem incidere.* Ov. Hist. Chil. lib. 4. cap. 17. Aqui *hallaron* los Españoles *la horma de su zapato.*

HORMENTO. s. m. Lo mismo que Fermento ò levadúra. Es voz antiquada, y la trahe el refrán que dice, Quien te hizo acuciosa? *hormento* y água roxa. Vease Acuciosо.

HORMERO. s. m. El que hace hormas. Lat. *Formarum opifex.* Rox. Com. Los bandos de Verona. Jorn. 1.

Digitized by Google

Vol despues con ánsia fiera
á otro que estaba primêro,
y encuentro en él un horméro,
y en otro una *soletéra.*

HORMIGA. ſ.f. Inſecto pequeño de color obſcúro, que en cantidad conſiderable ſe halla en los troncos de los arboles viejos, y en la tierra. Su cuerpo es largo, y compueſto de varios anillos ò incisiones. Tiene dos ojos, dos cuernecillos y ſeis pies que le ſalen del pecho. Su pico tiene dos dientes que ſalen hácia afuera. Regiſtrado ſu cuerpo con el microſcópio, es de rara y admirable eſtructúra. Tiene ſe por ſymbolo de la providencia, porque junta en verano el grano que ha de comer el invierno, al qual dicen roe el retoño, para que no nazca y crezca. Viene del Latino *Formica*, que ſignifica eſto miſmo. FR. L. DE GRAN. Symb. part. 1. cap. 18. §. 1. Tienen tambien las *hormigas* mui limpio el aposento, aſsi como las abéjas. HUERT. Plin. lib. 11. cap. 31. Engendran las *hormigas* unos huevecicos blancos y redondos.

HORMIGAS. En la Germanía ſignifican los dados. Juan Hidalgo en ſu Vocabulario. Lat. *Teſſera.*

HORMIGO. ſ. m. Cierto guiſádo compueſto de avellanas machacadas, pan rallado y miél. En algunas partes le llaman Hormiguillo. Lat. *Eſculentum ex pane friato, avellanis melleque conditum.* LAG. Dioſc. lib. 1. cap 142. Las buenas viejas ſuelen hacer ciertos *hormiguillos* de avellanas toſtadas para aſſentar el eſtómago.

HORMIGOS. Se llaman los granitos mayores que quedan regularmente en el harnerillo en que ſe cierne y acriba la ſémola ò trigo quebrantado, y que no pueden paſſar por no caber por los agujerillos. En lo antiguo ſe llamaba Hormiguillo. Lat. *Granuli ſimilaginei.*

HORMIGON. (Hormigón) ſ. m. Cierta argamaſſa compueſta de piedras menudas, cal y betún: la qual es tan fuerte y ſólida, que dura ſiglos, y tan firme como la piedra. Covarr. dice ſe pudo llamar aſsi porque las piedras ſon menudas. Lat. *Cruſta calcaria.*

HORMIGUEAR. v. n. Picar el cuerpo con un comezón entre cuero y carne, lo que mas comunmente ſúcede en los pies y manos quando ſe adormecen. Viene del Latino *Formicare*, que ſignifica eſto miſmo.

HORMIGUEAR. Vale tambien bullir y moverſe. Lat. *Formicare.* PIC. JUST. f. 157. Porque yá la gente ſe rebullia, y parece que *hormigueaba.*

HORMIGUEAR. En la Germanía vale hurtar coſas de poco precio. Juan Hidalgo en ſu Vocabulario. Lat. *Subfurare. Rapere.*

HORMIGUERO. ſ. m. El agujero que hacen las hormigas, donde crian y ſe recogen. Lat. *Formicarum nidus, cavus, cubile.* GRAC. Mor. f. 268. Unas hormigas venían à un *hormiguéro*, trahiendo contigo una hormiga muerta.

HORMIGUERO. Por ſemejanza ſe dice del gran movimiento y concurſo de gente ù otra coſa. Lat. *Affluentia. Abundantia. Agmen.* Ov. Hiſt. Chil. lib. 8. cap. 6. Eſtán los Clauſtros y Igleſias de los Monaſterios y Conventos, hechos un *hormiguéro* de gente, como lo he viſto por mis ojos.

HORMIGUERO. En la Germanía ſignifica el ladron que hurta coſas de poco precio: ò el fullero que juega con dados fallos. Juan Hidalgo en ſu Vocabulario. Lat. *Furcifer.*

HORMIGUILLA. ſ. f. Dimin. La hormiga pequeña. Lat. *Parva formica.* FR. L. DE CRAN. Symb. part. 1. cap. 18. §. 1. De mi confieſſo que no lo ſupiera dár; mas ſábelo la *hormiguilla* enſeñada por otro mejor Maeſtro.

HORMIGUILLO. ſ. m. Cierto género de enfermedad que dá à los caballos y mulas en los caſcos, que poco à poco ſe les vá gaſtando y deshaciendo. Lat. *In ungulis equorum formicatio.*

HORMIGUILLO. Se llama en la Milicia la linea que ſe hace de ſoldádos, para ir paſſando de mano en mano los materiales para las obras. Lat. *Militum in ſpeciem formicarum labor.*

HORMILLA. ſ. f. Dimin. La horma pequeña. Tomaſe regularmente por el pedacito de madéra ſobre que ſe forman los botónes. Lat. *Parva forma. Formula.*

HORNABEQUE. ſ. m. Fortificación exteriór, que ſe compone de dos medios baluartes, trabados con una cortina. Sirve para el miſmo efecto que las tenázas; pero es mas fuerte por defender los flancos mutuamente ſus caras y la cortina. Puedeſe conſtruir delante de la cortina, ù delante del baluarte; pero en eſtos caſos ſon diferentes las medidas, y en uno y otro ſe le dá ſu foſſo, terraplén y parapeto. Toſc. tom. 5. pl. 339. Lat. *Opus cornutum.*

HORNACHO. (Hornácho) ſ. m. El agujéro ò concavidad que ſe hace en las montáñas ò cerros, de donde ſe cavan algunos minerales ò tierra: como almazarrón, greda, aréna, &c. Lat. *Cavum, i.*

HORNACHUELA. ſ. f. El agujéro, hueco, ò concavidad que ſuele hacerſe en las paredes y murallas, y tambien en los cerros. Es con poca diferencia lo miſmo que Hornácho. Lat. *Cavum, i.*

HORNADA. ſ. f. La cantidad ò porcion de pan, paſtéles ú otra coſa, que puede cocerſe de una vez en el horno. Lat. *Fornacula, æ.* MARM. Deſcripc. lib. 4. cap. 22. Se cuecen de una ſola *hornáda* ſeis y ſiete mil cahíces de cal juntos. QUEV. Orland. Cant. 1.

Ochocientas hornádas *de paſtéles*
Soltaron de pechugas de ſabueſos,
Tan colmados de moſcas, que fué llano
Que no dexaron moſcas al verano.

HORNAGE. (Hornáge) ſ. m. El precio que ſe dá en los hornos por el trabajo de cocer el pan en ellos. Es voz uſada en la Rioja. Lat. *Furnorum merces pro pane coquendo præſtita.*

HORNAGUEAR. v. a. Cavar ò minar la tierra, para ſacar de ella la hornaguéra. Trahe eſta voz Nebrixa en ſu Vocabulario. Lat. *Carbunculari.*

HORNAGUERA. ſ. f. Cierto género de tierra ne-

Digitized by Google

negra y dura, que ſe enciende y arde como el carbón ordinario. Sacaſe de las entrañas de la tierra en minerales que ſe encuentran, y parece es eſpecie de piedra negra con algunas vetas brillantes. Deſta piedra hai mucha en Flandes, Alemania è Inglaterra, y en algunas partes de Eſpaña, como en Aragón. En Flandes la llaman Hulla, y los Eſpañoles la llamaban Carbón de piedra. Enciendeſe lentamente, y ſirve como el carbón; pero no es bueno para guiſar de comer, por el mucho tufo y mal olór que deſpide: y llamandola Nebrixa Hornaguéra, parece veriſimil que ſe le dieſſe eſte nombre en Caſtilla, porque ſervia ſolo de encender con ella los hornos. Lat. *Carbunculus*, vel *Lapis carbunculus*.

HORNAZA. ſ. f. Horno pequeño de que uſan los Platéros y Fundidóres de metáles, para derretirlos y hacer ſus fundiciones. Lat. *Fornax*, que es de donde viene. F. HERR. ſob. el Son. 16. de Garcil. S. Iſidoro dice, que Vulcano fué autór de la *hornáza* de los herréros, porque ningun género de metal ſe puede fundir ò encender ſin fuego. M. AGRED. tom. 1. num. 671. Si el oro huyé de la *hornáza*, el hierro de la lima.... todos ſerán inútiles, y no ſe conſeguirá el fin para que fueron criados.

HORNAZA. Llaman los Alfaharéros aquella mezcla que ſe hace con alcohól y color amarillo, la qual ſirve para vidriar las valijas ordinarias. Lat. *Flavum fornaceum*.

HORNAZO. (Hornázo) ſ. m. Cierto género de roſca amaſſada con huevos, que ſe ſuele hacer en las caſas por tiempo de Paſcuas. Trahen eſta voz Nebrixa en ſu Vocabulario, y Covarr. en ſu Theſoro. Lat. *Artoum novum*.

HORNAZO. Se llama tambien el agaſajo que en los Lugares hacen los vecinos al Predicador que ha predicado la Quareſma, el dia de Paſcua, deſpues de haber dicho el Sermon de gracias, que regularmente ſe compone de lienzo, dulces, y algun dinero que le vá dando cada uno. Lat. *Concionatoris quadrageſimalis oppidanum donum*.

HORNEAR. v. a. Exercer el oficio de hornéro. Trahe eſta voz Nebrixa en ſu Vocabulario. Lat. *Furnariam exercere*.

HORNECINO, NA. adj. Lo miſmo que Fornecino. VALVERD. Anat. lib. 1. cap. 15. Por lo qual fueron llamadas de los Latinos Mendóſas ò Spúrias, que quiere decir baſtardas, ò *hornecinas*.

HORNERIA. ſ. f. La obra ò exercicio del hornéro. Trahe eſta voz Nebrixa en ſu Vocabulario. Lat. *Furnaria, æ*.

HORNERO. ſ. m. El que tiene por oficio el cocer el pan, y eſtá à ſu cuidado el templar y hacer el horno. Lat. *Furnarius. Artopta*. SIGUENZ. Hiſt. part. 3. lib. 4. Diſc. 23. Dixome que habia ſido quince años *hornéro*, y que ſabia mui bien heñir.

HORNIJA. ſ. f. La leña menúda con que ſe enciende el horno. Lat. *Furnaria ligna*. MARIAN. Hiſt. Eſp. lib. 12. cap. 14. Cegaron el foſſo de la Ciudad, que era mui ancho y hondo, con *hornija* y otros materiáles.

HORNILLA. ſ. f. Cierto agujéro redondo que ſe hace en las chimenéas, de piedra ò cal, con una parrilla de hierro al fondo, y debaxo ſu hueco para echar lumbre, la qual ſirve para cocer los paſteles y poner cazuelas con guiſados, quando no caben en el hogár. Lat. *Fornacula*.

HORNILLA. Se llama tambien el agujéro que ſe hace en la paréd del palomár, para que anîden las palomas en él. Llamóſe aſsi por eſtár cavado en forma de bóveda. Lat. *Columbarum cavatus nidus*.

HORNILLO. ſ. m. Dimin. El horno manual de cobre ò hierro, del qual ſe ſirven los Cocinéros para cocer los paſtéles, empanadas y tortádas. Lat. *Fornaculus, i*. RIBAD. Fl. ſanct. Vid. de S. Diego Aleman. Para aſſentar los colores y perficionarlos mas, era menéſter ponerlas deſpues de pintadas en un *hornillo*. SAAV. Republ. pl. 76. Y otros muchos *hornillos* encendidos, con gran variedad de redomas, alambiques y criſóles.

HORNILLO. Se llama en la Milicia la concavidad que ſe hace en la mina, donde ſe mete la pólvora para volarla, la qual ſuele ſer de cinco à ſeis pies cúbicos de hueco. Y tambien ſe llama aſsi un caxón que entierran debaxo de alguno de los trabajos, y eſtá lleno de pólvora ò bombas, à que ſe pega fuego quando el enemigo ſe ha hecho dueño del ſitio adonde eſtá el caxón enterrado. Lat. *Militaris cuniculus*.

HORNO. ſ. m. Fábrica pequeña hecha de materiál en forma de bóveda, con ſu reſpiradéro y boca por donde ſe uſa de él. Sirve para cocer el pan y otras coſas, como es la cal, vidro, &c. Sale del Latino *Furnus*; que ſignifica eſto miſmo. Lat. *Fornax. Clibanus. Caminus*. AMBR. MOR. lib. 9. cap. 6. Hizo labrar una fuente de plata de tanta grandeza, que peſaba quinientas libras.... y ſe hizo apoſta, para labrarla, una tienda y *horno* mui grandes. MARM. Deſcripc. lib. 4. cap. 22. Donde hai muchos *hornos* para cocer ladrillo y vedriado.

HORNO. En la Germanía ſignifica el calabozo. Juan Hidalgo en ſu Vocabulario. Lat. *Carcer tetter, & obſcurus*.

Eſtár la Luna ſobre el *horno*. Phraſe proverbial con que ſe motéja à los que, deſatentadamente y ſin reflexion, proponen ù dicen coſas que no tienen proporcion ni camino. Es tomado de los locos que dicen eſtár mas furioſos quando la Luna eſtá en ſu mayor aumento. Lat. *Lunam vigere. Lunaticum agere*.

HOROPTER. ſ. m. Term. de Optica. La linea que paſſa por el concurſo de los exes opticos, y es paralela à la connectente. Toſc. tom. 6. pl. 106. Lat. *Linea horopterica*.

HOROSCOPO. Veaſe Aſcendente.

HOROSCOPO. Por ſynecdoche ſe llama la oposicion ò colocacion de los Aſtros en la figura ò thema celeſte ú diviſion de las doce caſas. Lat. *Horóſcopus, i*. LOP. Dorot. f. 148. No

Digitized by Google

vés que tengo mi *horóscopo* en quadrado y en oposicion de Venus, y que oy la miré à ella en el Tauro y en la Libra? Pellic. Argen. part.2. lib.1. cap.16. La misma razon hai de los *horóscopos* ò Astrologia judiciaria, cuya ciencia ò mentira fué escarnecida en los siglos todos.

Horóscopo lunar. Lo mismo que Parte de fortúna.

HORQUILLA. s. f. Dimin. Horca pequeña, que ordinariamente sirve para colgar y descolgar las cosas que estàn altas, ò para afianzar y asségurar alguna cosa en el suelo. Lat. *Parva furca. Pedamen.* Espin. Art. de Balleſt. lib.2.cap.32. Dà el Montéro mayor à su Magestad una *horquilla*, la hasta de pino tan larga como un garrochón de torear, y el hierro desta *horquilla* dorado.

Horquilla. Se llama tambien cierta enfermedad que hiende las puntas del pelo, dividiendolas en dos, y poco à poco le va consumiendo. Trahe esta voz en este sentido Covarr. en su Theſoro. Lat. *Capillorum bifulca diſſectio.*

HORRENDO, DA. adj. Lo que por su grandeza pone miedo, espanto y horrór, al verlo ù oirlo. Lat. *Horrendus, a, um*, que es de donde viene. Tejad. Leon Prodig. part.1. Apolog. 23. Vieron en ella uno mas espantable que los demás, de grandeza descomunal y *horrenda* catadúra. Lop. Circ. f.20.

Era de aſpecto furibundo, horrendo,
Fuera del natural limite humano.

Horrendo. Vale tambien cosa no vista ò extraordinária. Lat. *Horrendus.* Argens. Maluc. lib.1. pl.29. *Horrenda* determinación, y pocas veces vista.

HORREO. s. m. Cierto aposento de madéra, con su cubierta de tablas ò pizarra, el qual se pone sobre unos pilares tambien de madéra, y sobre el pilar una gran pizarra, que cae debaxo del asiento del horreo, lo qual se hace para que no puedan subir los ratónes. Usan de ellos los Labradóres en Galicia, Astúrias y otras partes, para guardar los granos. Viene del Latino *Horreum*, que significa esto mismo. Amer. Mor. lib.8. cap.23. Y aun à mi no me espantaba en aquella tierra tanto esto, como vér los granéros, que ellos llaman los *hórreos*, fabricados desta misma obra. Yep. Chron. Año 611. cap.3. Mandó que se levantaſſen, y fueſſen à las eras, à trillar el pan para meterle en los *hórreos* y troxes.

HORRERO. s. m. El que tiene à su cuidado las troxes del trigo, lo distribuye y reparte. Es voz de poco uso, y la trahen Covarr. en su Theſoro, y Nebrixa en su Vocabulario. Lat. *Horrearius.*

HORRIBLE. adj. de una term. Espantóso, fiero y terrible. Viene del Latino *Horribilis.* Amer. Mor. lib.8. cap.12. Lo qual fué acabado con una miserable prefteza, que en un punto hizo un *horrible* lago de sangre. Argens. Maluc. lib.2. pl.50. En esto sobrevino un aguacéro impetuoso, descargando rayos y truenos, tan *horribles*, que parecia rasgarse el Cielo.

HORRIBLEMENTE. adv. de modo. Con espanto, fealdad y horrór. Lat. *Horribiliter.* Corr. Argen. lib.1. f.48. Argénis luego que salió del Templo, inquietos los ojos, y desordenado *horriblemente* el cabello, aceleró los paſſos.

HORRIDO, DA. adj. Lo mismo que Horrendo ò espantoso. Es voz mas usada en lo Poético. Lat. *Horridus.* Comend. sob. las 300. Copl. 227. E la pobreza ſo bulto triſte è *hórrido*, tenga abundancia de los verdaderos è durables bienes. Sylveir. Machab. lib. 9. Oct. 14.

Y de varias cabézas componian
Biforme monſtruo de horrida *eſtatúra.*

HORRISONO, NA. adj. Lo que con su ruido causa horrór y espanto. Es voz mas usada en lo Poético. Viene del Latino *Horriſonus*, que significa lo mismo. Cerv. Quix. tom.1. cap.20. Pareció descubierta y patente la misma causa, sin que pudieſſe ser otra de aquel *horriſono*, y para ellos espantable ruido. Hern. Eneid. lib.1.

Ellos en torno por la gran caverna,
Andan haciendo horriſono *ruido.*

HORRO. s. m. Lo mismo que libertad. Quev. Tira la piedr. A Rey que dió carta de *horro* à las cadéras.

HORRO, RRA. adj. que se aplica à la persona que es yá libre y antes era esclava. El Padre Guadix y Juan Lopez de Velasco citados por Covarr. dicen ser voz Arabiga, y que viene del verbo *Horr*, que vale Franco. Lat. *Liber. Exemptus.* Grac. Mor. f. 60. Y tomando el pileo en la cabéza, que se daba en señal de libertad, se pronunció por esclavo *horro* de los Romanos.

Horro. Significa tambien libre, desembarazado. Lat. *Expeditus. Vacuus. Liber.*

Ir *horro*. Phraſe que mas regularmente se usa en el juego: y es quando tres ò quatro estan jugando, y dos hacen el partido de no tirar en los envites la parte que el otro tuvieſſe puesta si perdieſſe, lo qual se pacta antes de vér las cartas. Lat. *Communem aleam ſubire.* Quev. Tacañ. cap. 4. Hizonos gran fiesta, y como él y los ministros del carretéro *iban horros*..... pegóse al coche.

Ovéjas *horras*. Llaman los Pastóres à las que no quedan preñadas. Lat. *Ovis fœta libera.*

Sacar ò salir *horro*. Phraſes que significan sacar libre à alguno, y sin pagar aquello que adeudan otros en un mismo negócio, ò salirse él sin pagar su parte. Lat. *A debito vel pecunia vindicare, eximere.*

Horro Mahoma y diez años por servir. Refr. que se dixo por los que hacen cuenta de estár fuera de alguna obligacion, faltandoles mucho para haber de cumplir y quedar libres. Trahele Covarr. en su Theſoro. Lat.

Me liberum mittet Dominus; ſed danda libertas
Poſtquam ſervitium tempora multa dabunt.

HORROR. s. m. Consternación, miedo y espanto, causado de algun objéto ù caso espantóso. Es voz puramente Latina *Horror.* Amb.

Digitized by Google

BR. MOR. lib. 8. cap. 44. Cosa nunca jamás oida, entré ninguna gente, por fiera que fuesse, y que oyendola pone espanto y *horrór* con la fealdad. CIENC. Vid. de S. Borj. lib. 2. cap. 6. §. 1. Quedando por mucho tiempo en aquella natural accion, en que le cogió el *horrór* de tan aflombrosa novedad.

HORRÓR. Se toma tambien por la causa que le motiva. Lat. *Horror*. Nuñ. Empr. 49. Hermoseár los *horrores*, es exponerlos à la vergüenza. VALVERD. Copacav. Sylv. 2.

Y à fiera proporsion del rostro adusto,
Todo era horrores el jayán robusto.

HORROROSO, SA. adj. Lo que es horrendo y espantoso. Lat. *Horrificus, a, um.* CIENC. Vid. de S. Borj. lib. 2. cap. 6. §. 1. Se dexó ver el espectáculo, mas *horrórofo* de quantos por ventúra se han representado en las tragedias deste gran mundo.

HORRURA. s. f. La escória, baseosidád y superfluidad que sale de alguna cosa. Lat. *Spurcitia. Sordes.* GRAC. MOR. f. 169. La mar, quando se enturbia y alboróta, dicen que lanza de sí las obas y las *horrúras*. QUEV. Orland. Cant. 1.

En la nariz se le columpia un moco,
La boca en las horrúras tiene frita.

HORRURA. Se llama tambien la espessúra que forman en los bosques los arboles y arbustos. Lat. *Densitas sylvæ.*

HORRURA. Vale tambien horrór, espanto y miedo; aunque en esta acepcion tiene poco uso. Lat. *Horror.* PELLIC. Argen. part. 2. lib. 1. cap. 1. Me fatigó un pesado sueño, cuya *horrura* aun me molesta.

HORTAL. s. m. Huerto dentro de la casa, en que se siembran hortalizas y legumbres. Lat. *Hortus.*

Al oficial el diablo le dió el *hortál*. Rest. que reprehende à los que teniendo oficio en que ocuparse, buscan diversiones y cuidados, que los diviertan de lo principal y mas importante. Lat.

Pluribus intentus minor est ad singula sensus:
Sit benè contentus munere quisque suo.

HORTALIZA. s. f. Las hierbas comestibles que producen y dán las huertas: como son lechugas, cardo, cicaróla, &c. Lat. *Legumen, is. Olus, eris.* HERR. Agric. lib. 4. cap. 7. La huerta para la *hortaliza* quiere estár mui estercolada.

HORTELANO. s. m. El que tiene el exercicio de cultivar las huertas. Lat. *Hortulanus. Olitor.* VILLEN. Trab. Prolog. Por estado de Labradór entiendo villanos, cavadóres è *hortelanos*, è los que se alquilan à jornales. ARGENS. Maluc. lib. 9. pl. 318. Los que allí se empezaron à recoger eran los *hortelános* del Parián.

HORTELANO. Se llama tambien cierto paxarito, semejante al gortión, que se ceba con leche y harina, y se pone tan gordo y delicado, que es comida mui regalada. Debió de llamarse Hortelano, porque anda siempre en las bardas de las huertas, donde los cazan con redes y lazos. Lat. *Oliторius passer.*

HORTERA. s. f. Escudilla de palo, que ordinariamente usan los pobres, y la traen colgada à la cintúra, para recibir la comida que les dan: y en algunas Provincias de España es el uso comun de las casas pobres. Lat. *Catinus ligneus.* ACEAR. part. 1. lib. 3. cap. 2. Que pueda traher un paño sucio atado à la cabeza, tixéras, cuchillo, lesna, hilo, dedál, aguja, *hortéra*, calabaza, esportillo, zurrón y taléga.

HORTIGA. Vease Ortiga.

HOSCO, CA. adj. que se aplica al colór mui obscúro, que se distingue poco del negro, el qual comunmente se llama bazo, y es el que por lo regular tienen los Indios y Mulátos. Dixóse assi del Latino *Fuscus*, que significa bazo y obscúro. Trahen esta voz Covarr. en su Thesoro y Nebrixa en su Vocabulario.

Hosco. Vale tambien ceñudo, encapotado, y que obscurece con el sobrecejo, amenaza con el, y procura poner miedo: lo que comunmente se dice de los guapos y valentónes. Lat. *Torvus. Asper.* COVARR. en esta voz. Llamamos Toros *hoscos* à los que tienen los sobrecéjos obscuros, y que ponen miedo. QUEV. Mus. 5. Xac. 5.

Matadores como triumphos,
gente de la vida hosca.

Hosco. Significa tambien usano, desvanecido. Lat. *Vanus. Pomposus.*

HOSPEDABLE. adj. de una term. Charitativo, benigno y facil en recibir los peregrinos y darlos hospedáge. Viene del Latino *Hospitalis*, que significa esto mismo, y tiene poco uso. COMEND. sob. las 300. Copl. 1. O Jupiter amable, *hospedáble*, amigable, vestál, echadór de los rayos!

HOSPEDADOR. s. m. El que hospéda y recibe huéspedes en su casa. Viene del Latino *Hospitator*, que significa esto mismo. BARBAD. Coron. f. 96. Rogó à su *hospedadór* que mirasse quien hacia injuria al innocente pino, de quien aquella puerta fué labrada. VILLEG. Erotic. Eleg. 5.

Por esso tu del água ni del viento,
Al mal hospedadór *Ponto arrojado,*
Esperas sacrificio tan cruento.

HOSPEDAGE. s. m. Alojamiento, acogida y recibimiento que se hace à alguna persona, poniendole à cubierto de las inclemencias, para que esté con comodidad y assistido. Lat. *Hospitalitas. Hospitium.* INC. GARCIL. Coment. part. 2. lib. 5. cap. 25. En aquellos tiempos habia tanta generosidad en los Señores de vassallos de aquella tierra, que bastaba este titulo para recibirlos en sus casas, y hacerlos todo buen *hospedáge*. MEND. Vid. de N. Señora. Copl. 144.

Al cortés noble hospedáge
yá Maria descendiendo,
si antes los visita Santos,
yá los comunica dévdos.

HOSPEDAGE. Por ampliacion se toma algunas veces por hospedadór, que recibe en su casa peregrinos y huéspedes. Lat. *Hospitium.* ARGENS.

Digitized by Google

GENS. Malue. lib.3. pl.95. El Rey de Tidore, fidelísimo *hospedage* de Españoles, llegado el caso de la mayor aficion, les ofrecio sus Islas.

HOSPEDAMIENTO. s.m. Lo mismo que Hospedage. Tiene ya poco uso. NAVARR. Man. cap.21. num.23. Aunque no, si simplemente lo convidó por cortesia y *hospedamiento*, sin saber si tenia ó no causa ó privilegio de no ayunar.

HOSPEDAR. v.a. Recibir en su casa huéspedes forasteros, para darlos lo necesario el tiempo que se mantuviessen en ella. Y tambien por extension significa buscar el alojamiento para gentes que van de camino. Viene del Latino *Hospitari*, que significa esto mismo. Lat. *Aliquem hospitio recipere, accipere*. Boc. DE OR. cap.2. Vestid los desnudos, è dad à comer à los hambrientos, è à beber à los sedientos, è *hospedad* à los extraños. PELLIC. Argen. part.2. lib.1. cap.11. Despedidos pues los forasteros huéspedes, los mandó *hospedar* à un Ciudadano principal.

HOSPEDAR. En los Colegios se dice de los Colegiales que ya han cumplido el termino que tiene señalado el Colegio para mantenerlos: que aunque se quedan Colegiales, no tienen voto, y solo tienen quarto aparte, y comen à su costa. En este sentido es verbo neutro. Lat. *Hospites haberi*.

HOSPEDADO, DA. part. pass. del verbo Hospedar en sus acepciones. Lat. *Hospitio acceptus, receptus*. MANRIQ. Vid. de Ana de Jesus, lib.1. cap.9. Y por la multitud de forasteros, que no *hospedados*, lo habian de pasar mal, y *hospedados* gravaban à sus huéspedes.

HOSPEDADO. Se toma tambien por lo que ha tenido huéspedes: como la Casa, el hospicio, &c. Es hispanismo. Lat. *Hospitatus*.

Casa *hospedada*, comida y denostada. Refr. que se dixo porque sobre quedar destruida la casa que tuvo muchos huéspedes, se van estos las mas veces murmurando contra el dueño: y enseña que los gastos superfluos no solo no son agradecidos, sino murmurados. Lat. *Everſa ab hoſpite domus atque conſumpta Sannis, joci ſque poſtmodum patet miris*.

HOSPEDERIA. s.f. La casa ó quarto que tienen destinado las Comunidades, Conventos y Colegios, para recibir y alojar à los forasteros, que por lo ordinario está separado de la Casa principal, para que no inquieten à los demás. Lat. *Hoſpitium*, que es de donde viene. YEP. Chron. Año 544. cap.2. S. Mauro, llegandose al Rey, le suplico fuesse à la *hoſpederia* que le faltaba de ver. Mun. Vid. de Fr.Barth. de los Mart. lib.1. cap.23. Ordenóles, en lugar acomodado de la Ciudad, una *hoſpederia*, proveida y abastada de todo lo necesario.

HOSPEDERIA. Se llama la Casa de Religion que no está erigida en Convento, y sirve de hospedar à los Religiosos forasteros. Llámase tambien Hospicio. Lat. *Religioſorum hoſpitium*.

HOSPEDERO. s.m. El que tiene por oficio, ò à su cuidado alojar à los huéspedes, y cuidar de la casa. Lat. *Hoſpitii, hoſpitumve curator*. NIEREMB. Var. illustr. Vid. del P. Francisco de Villanueva, §.9. Procurando cada uno ſerle *hoſpedéro*, y lavarle los pies, y proveerle lo que habia menester. M. AGRED. tom.2. num. 319. Conoció el estado de la conciencia estragada de su *hoſpedéro*.

HOSPICIO. s.m. La casa destinada para albergar y recibir los peregrinos y pobres: que en algunas partes los tienen una noche, en otras mas, y en otras siempre, dandoles lo necesario. Viene del Latino *Hoſpitium*. ALCAZ. Chron. Decad.1. Año 3. cap.2. §.3. No bien amanecido, continuaron su viage, con esperanza de meter *hoſpicio*. CALD. Aut. El nuevo hospicio de pobres.

Ven Sunamitis conmigo,
verás que deſde oy mi alcazar
nuevo hospicio *es de tus pobres.*

HOSPICIO. En las Comunidades. Vease Hospederia.

HOSPITAL. s.m. La casa donde se reciben los pobres enfermos, passageros y peregrinos, y se curan de las enfermedades que padecen, assiliendolos à expensas de las rentas que tiene el hospital, ù de las limosnas que recogen. Unos son generales para todas enfermedades, y otros para solo algunas que estan señaladas. Lat. *Noſocomium. Ægrotorum hoſpitium*. RECOP. lib.1. tit.12. l.24. Y los que verdaderamente pareciere que son pobres y enfermos, sean curados en los *hoſpitales*. MEDIN. Grand. de Esp. lib.2. cap.127. En esta Ciudad hai un *Hoſpital* Real, que es uno de los mejores del mundo.

HOSPITAL. Se llama tambien la casa que solo sirve para recoger de noche à cubierto los pobres. Lat. *Peregrinorum vel pauperum hoſpitium*.

Estár hecho un *hoſpitál*. Se dice de la persona que padece varios achaques, y tiene casi siempre falta de salud. Lat. *Pluribus infirmitatibus laborare*.

Ser la casa un *hoſpitál*. Por semejanza se dice quando en ella hai muchos enfermos. Lat. *Pluribus infirmis gravari*.

HOSPITAL. adj. de una term. Lo mismo que Hospedable. PALAF. Direcc. Pastor. cap.4. §.16. La obligacion del Obispo (segun San Pablo) es no solamente hospedar, sino ser *hoſpitál* y benigno.

HOSPITALERO, RA. s.m. y f. La persona que cuida y está encargada de algun hospital, y del cuidado de los pobres. Lat. *Hoſpitii vel noſocomii præfectus*. NAVARR. Man. cap.25. num.67. *Hoſpitalére*, como peca mortalmente en esto. CERV. Nov.11. Dial. pl.380. Apenas huvo dicho esto, quando alzó la voz la *Hoſpitaléra*.... diciendo: Bellaco, charlatán, embaidór de embustes, aqui no hai hechicéra alguna.

HOSPITALIDAD. s.f. Piedad, charidad que se exercita con los pobres y peregrinos, recogiendolos y dandolos de comer. Viene del Latino *Hoſpitalitas*, que significa esto mismo. Mun.

Digitized by Google

Muñ. Vid. de Fr. Barth. de los Mart. lib. 1. cap. 23. En que exercitaba tambien la virtud de la *hoſpitalidád*, ran eſtimada y alabada de los Santos antiguos. Solis, Hiſt. de Nuev. Eſp. lib. 2. cap. 10. Le abandonaron deſſabridamente, faltando à la *hoſpitalidád*, y al derecho de las gentes.

HOSPITALMENTE. adv. de modo. Charitativamente, con benignidad y liberalidad. Es voz de poco uſo. Lat. *Benignè. Piè. Hoſpitaliter.* Pellic. Argen. part. 2. lib. 2. cap. 20. Venian muchos à viſitar al mercadèr por honralle.... que recibidos *hoſpitalmente*, los convidaba con freqüencia, para que con él comieſſen ò cenaſſen.

HOSPITE INSALUTATO. Phraſe Latina que ſe uſa en Caſtellano en ſu miſma ſignificacion: y explica el modo de apartarſe de la converſacion u de la caſa, ò introducirſe en ellas, ſin uſar los términos corteſanos de ſalutación, ù deſpedida.

HOSQUILLO, LLA. adj. Dimin. de Hoſco. Ceñudillo, poco ſufrido è impertinente. Lat. *Moleſtus. Gravis.* Quev. Muſ. 6. Quintill. 1.

Que ſi hai tarillejo hoſquillo,
ha de haber el vente à mi.

HOSTAL. ſ. m. Lo miſmo que Hoſteria. Oy tiene poco uſo, ſino en Cataluña. Covarr. en la voz Hoſpital. De Hoſte ſe dixo Hoſteria, *hoſtal*, hoſtalero.

HOSTALERO. ſ.m. El que tiene à ſu cargo un meſon ù hoſteria. Viene del Latino *Hoſpes*. Lat. *Caupo*. Toled. Prov. de Senec. Prov. 2. Buſiris era un *hoſtalèro*: ſu coſtumbre era à los que venian à poſar à ſu caſa, dabalos à comer à unos caballos fieros que tenia. Cerv. Quix. tom. 1. cap. 17. Vos ſois un ſándio y mal *hoſtalèro*, reſpondio D. Quixote: y poniendo piernas à Rocinante, y terciando ſu lanzón, ſe ſalio de la venta.

HOSTE. ſ. m. Lo miſmo que Hueſte. Es voz antiquada. Fuer. Juzg. lib. 5. tit. 7. l. 18. Si noſtra *hoſte*, è noſtra compaña es acrecentada.

Hoste. Se tomaba tambien en lo antiguo por lo miſmo que Enemigo. Alv. Gom. Cant. 9. Oct. 4.

Exturba las ácies del hoſte *maligno.*

HOSTERIA ſ. f. La caſa donde ſe dà alojamiento y de comer à los paſſagéros y foraſteros por ſu dinero. Los Franceſes la llaman aſsi, como tambien los Italianos, y parece ſer voz tomada de una deitas dos Naciones. Lat. *Diverſorium. Caupona.* Herr. Compet. cap. 19. Que las dichas mugéres no pudieſſen andar en coches, ni eſtar en los meſones ni *hoſterias* ſino de camino. Espin. Eſcud. Relac. 3. Deſc. 3. Poſamos el otro Eſpañol y yo en una *hoſteria*.

HOSTIA. ſ. f. La res que ſe ofrecía como víctima en ſacrificio, quitandola la vida en el ara. Es voz puramente Latina *Hoſtia*. Pelic. Argen. part. 1. lib. 1. f. 80. Degolloſe deſpues la *hoſtia*, cuyas entrañas tuvieron juntamente Meleandro y Licogenes. Artead. Rim. f. 31.

Cautivo, aumentó tus triumphos,
hoſtia, *ocupó tus altares.*

Hostia. Se llama con propriedad el cuerpo de Chriſto Señor nueſtro, ofrecido en el ſacrificio cruento de la Cruz por nueſtros pecados, para alcanzar por ſu muerte nueſtro remedio y perdón. Lat. *Victima. Hoſtia.* Lop. Rim. Sacr. Canc. al Santiſsimo Sacramento.

En tanto que à tus aras inmortales
Sacrificio deſeos, hymnos canto,
Hoſtia *de amór, Dios hombre.*

Hostia. En el ſacrificio incruento del Altar, ſe llama el Cuerpo Sacroſanto de nueſtro Señor Jeſu Chriſto, encerrado por un modo inefable debaxo de las eſpecies de pan y vino, el qual ſe ofrece al Eterno Padre todos los dias por noſotros. Lat. *Hoſtia.* Cald. Aut. Primero y ſegundo Iſaac.

..... *Eſta* hóſtia *blanca,*
debaxo de cuyo velo,
convertida la ſubſtancia
de pan y de vino en carne
y ſangre, con vida y alma,
alma y vida, cuerpo y ſangre
quedarán ſacramentadas.

Hostia. Se llama tambien la forma de pan, que ſe hace para el ſacrificio de la Miſſa. Lat. *Hoſtia conſecranda.* Navarr. Man. cap. 25. num. 91. Es tambien de notar, que quien toma muchas *hóſtias* para conſagrar, y al tiempo de lo hacer no ſe acordó ſino de aquella que tenia en las manos, no dexan las otras por eſſo de ſer conſagradas.

HOSTIARIO. ſ.m. La caxa redonda que tienen en las Sacriſtías, en que eſtán guardadas las hóſtias para decir Miſſa: y ſe les pone encima otra forma de plomo de la medida para que eſten derechas. Lat. *Hoſtiarium.*

HOSTIGAMIENTO. ſ.m. El acto de hoſtigar. Trahe eſta voz Nebrixa en ſu Vocabulario; pero yá es de poco uſo. Lat. *Caſtigatio. Fatigatio.*

HOSTIGAR. v. a. Caſtigar à alguno para que eſcarmiente y ſe emiende. Covarr. dice viene de un verbo Latino poco uſado *Hoſtio, is*; pero ſegun oy le entendemos ſignifica tambien oprimir, moleſtar y aburrir à alguno. Lat. *Caſtigare. Verberare. Fatigare. Moleſtare.* Grac. Mor. f. 130. Por lo qual, ſi algun padre hai que tenga cuidado de la buena crianza de los hijos, *hoſtigue* y perſiga eſte ganado maldito. Artead. Rim. f. 32.

No ſon deſaenes buráños,
caricias ſon apacibles;
mas ſi deſſangran el alma,
qué importa que no la hoſtíguen.

HOSTIGADO, DA. part. paſſ. del verbo Hoſtigar. Oprimido, fatigado, eſcarmentado con el caſtigo. Lat. *Caſtigatus. Moleſtiâ proſecutus. Fatigatus.* Argens. Maluc. lib. 6. pl. 204. Porque venian fatigados y *hoſtigados* de los que les mandaban, bogaban floxamente.

HOSTIGO. ſ.m. La parte de la pared ò muralla que mira al medio dia: y por venir de alli los vientos recios con agua, ſe maltrata y deſcaſcára mas facilmente. Dixoſe aſsi porque eſ-

Digitized by Google

eſtá mas hoſtigada y azotada del viento y del agua. Lat. *Caſtigatio. Verberatio.* Covarr. en la voz Hoſtigar. De aqui ſe dixo *hoſtigo* lo que azota de las paredes el viento.

Hostigo. Se llama tambien el golpe ò azóte del água que hiere y maltrata la paréd. Lat. *Verberatio.* Ambr. Mor. lib. 17. cap. 6. Por eſtar la pared algo al medio dia, y al *hoſtigo* del água.

HOSTIL. adj. de una term. Coſa contraria ò enemiga. Sale del Latino *Hoſtilis.* Parr. Luz de verd. Cath. part. 2. Plat. 19. Es en dos maneras ò à dos fines el maleficio, uno que ſe llama Amatório, otro que ſe llama *Hoſtil* ò enemigo.

HOSTILIDAD. ſ. f. Daño que ſe hace à los enemigos, eſtando en guerra. Viene del Latino *Hoſtilitas*, que ſignifica eſto miſmo. Cesped. Hiſt. de Phelip. IV. lib. 1. cap. 10. Tenia por bien que cada qual favoreciéſe ſu aliado, dándoſe paſſo por ſus tierras, ſin ninguna *hoſtilidád.* Cervell. Retr. part. 1. §. 8. Reconoció el Rey de Navarra ſer eſta buena ocaſión, para ſatisfacerſe de las *hoſtilidades* de Caſtilla.

HOSTILIZAR. v. n. Hacer daño à los enemigos, eſtando en guerra con ellos. Lat. *Hoſtilitatem inducere, inferre.*

HOTO. ſ. m. Lo miſmo que Confianza. Es voz antiquada.

En *hoto* del Conde no mates al hombre. Refr. que aconſeja el peligro que tiene el fiarſe del patrocinio de algun poderoſo, para executar delitos ò adquirir enemigos. Lat.

Non mala patrabis præcellenti auſpice fultus,
Auſpex namque perit: tunc male fatta luet.

HOYA. ſ. f. La concavidád ù hondúra profunda que hai en los campos, hecha naturalmente ù de intento. Viene del Latino *Foſſa*, que ſignifica lo miſmo. Fr. L. de Gran. Eſcal. cap. 26. Eſtén confiados y eſforzados los humildes, aunque ſean tentados de diverſos vicios y perturbaciones, y aunque caigan en todas eſtas *hoyas.* Ambr. Mor. lib. 9. cap. 7. El ſitio de ſuyo eſtá levantado ſobre una hermoſa *hoya* de tierra, de mas de dos léguas.

HOYADA. (Hoyáda) ſ. f. La tierra que en el campo eſtá mas baxa, de ſuerte que no ſe pueda deſcubrir haſta eſtar cerca ò encima de ella. Lat. *Profunditas. Cavitas terræ.*

HOYO. ſ. m. El hueco ò concavidád, que queda deſpues de ſacada la tierra. Lat. *Scrobs, bis.* L. Puent. Medit. part. 4. Medit. 41. punt. 3. Deſpues de clavado Chriſto nueſtro Señor, levantaron los ſoldados la Cruz en alto: y es de creer que la dexaron caer de golpe en el *hoyo*, que para eſto eſtaba hecho. Herr. Agric. lib 3. cap. 6. Todo lo que ſe dixo en el hacer los *hoyos* de las viñas, podrá aprovechar para los *hoyos* de los árboles.

Hoyo. Por extention ſignifica el defecto ù deſigualdad concava que hai en qualquiera ſuperficie: y por eſſo ſe llaman Hoyos las ſeñales que dexan las viruélas en el cuerpo ò cara. Lat. *Lacuna.*

Hoyo. Se toma tambien por la Sepultúra. Lat. *Foſſa.*

Hacer un *hoyo* para tapar otro. Refr. que reprehende à aquellos que para evitar un daño ò tapar una trampa, hacen otra mayór. Lat.

Crimina ſi abſcondas, iterato crimine pandis.

HOYOSO, SA. adj. Lo que tiene hoyos. Dicéſe comunmente de la cara à quien le han quedado muchas ſeñales de viruélas. Lat. *Lacunoſus.* Herr. Agric. lib. 1. cap. 5. El ſegundo provecho es igualar la tierra, porque à las veces una eſtá mas alta que otra y mas *hoyóſa*..... y en tiempo de muchas águas en lo *hoyóſo* ſe ahóga la ſimiente. Pic. Just. f. 256. Tenia la cabeza chica, ſeñal de poco ſeſſo, y la cara *hoyóſa* de viruélas, tal que parecia molde de picar botas.

HOYUELO. ſ. m. Dimin. El hoyo pequeño: y comunmente ſe entiende por el que hacen los muchachos para jugar à meter los ochavos, que tambien llaman Bote. Trahe eſta voz Nebrixa en ſu Vocabulario. Lat. *Scrobiculus.*

HOZ. ſ. m. Inſtrumento bien conocido, compueſto de una hoja de hierro corva, en la qual eſtán hechos unos dientecillos como de ſierra, mui agudos y cortantes. Eſtá afianzada à una manija de palo, por la qual ſe uſa para ſegar las mieſſes, hierba y otras coſas. Antiguamente ſe decia Foz, y ſe uſaba de ella como de arma ofenſiva. Lat. *Falx, cis.* Comend. ſob. las 300. Copl. 216. Y veſtido en hábitos viles de Labradór, entró en el Real de los enemigos, con una *hoz* en la mano, y un manojo de ſarmientos al cuello. Grac. Mor. f. 82. Sabido eſto por Codro, tomó conſigo una *hoz*, y en hábito deſconocido y vil ſe vino entre los enemigos.

Hoz. Se llama transliticiamente la angoſtúra de algun valle profundo, ò la que forma un rio que corre por entre dos ſierras, que tambien ſe llama Garganta: por cuya razon dice Covarr. que à eſtas angoſtúras las llaman hoces, y que vienen del Latino *Faux, cis.* Marian. Hiſt. Eſp. lib. 15. cap. 17. Como quier que ſe apoderaſſen de las eſtrechúras y *hoces* de aquellos montes..... los maltrataron de manera, que los desbaratáron y hicieron huir.

HOZADURA. ſ. f. El hoyo ù ſeñal que dexa el animal, por haber hozado la tierra. Lat. *Terræ foſſula vel cavea roſtro rupta.* Espin. Art. Balieſt. lib. 2. cap. 4. Como tienen mas fuerza que las hembras, y es ſu hocico mayór, aſſi lo ſon los hoyos y las *hozadúras* que hacen.

HOZAR. v. a. Mover y levantar la tierra con el hocico, buſcando alguna coſa, lo que hacen freqüentemente el puerco y el jabali. Viene del nombre Hocico. Lat. *Terram roſtro invertere, vel movere.* Alfar. part. 2. lib. 1. cap. 5. Hallólo el mozo de caballos *hozando* en el eſtiércol.

HOZADO, DA. part. paſſ. del verbo Hozar. Lo aſſi removido ò levantado con el hocico. Lat. *Roſtro inverſus, vel motus.*

HU

Digitized by Google

H U

HUCHA. ſ. f. El arca grande que tienen los Labradóres para guardar el dinero, ropa y lo mas precioſo. Lat. *Macŭra.*

HUCHA. Significa tambien cierta vaſija de barro para guardar el dinero, que por otro nombre ſe llama Alcancia.

HUCHA. Por ſynecdoche ſignifica el dinéro, que ſe ahorra y guarda para tenerlo de reſerva. Lat. *Pecunia ſenſim aſſervata.* FIGUER. Paſſag. Aliv. 3. Mi madre, de quien yo fui con extremo querido, rota la *hucha* de largos dias, partió conmigo.

HUCHOHO. Voz de que ſe ſirven los cazadóres de la volateria para llamar al páxaro, quando ſe les ha remontado, y cobrarle. Covarr. dice que es término Francés, y que viene del verbo *Hucher*, que ſignifica llamar; y aunque eſte verbo entre los Franceſes es yá antiguo, no obſtante le uſan en la caza, y pudo tomarſe de allí.

HUEBRA. ſ. f. La tierra que trabaja y labra una yunta de bueyes en un dia, que por otro nombre ſe dice Obrada. Lat. *Iugerum, i.* HERR. Agric. lib. 1. cap. 5. Mas fructifica una *huebra* bien labrada y ſazonada, que tres cortidas y ahurrugadas.

HUEBRA. Se llama tambien en los Lugáres el par de mulas, y el mozo que aquellan para trabajar. Lat. *Iugerum. Iugum.* GUEV. Epiſt. al Obiſpo de Badajóz. Si por culpa del herrero de Badajóz holgare alguna *huebra*..... le ſaquen prenda por un maravedí, y denle al dueño de la *huebra.*

HUEBRA. En Aragon ſignifica lo miſmo que Barbécho.

HUEBRA. En la Germanía ſignifica la baraja de náipes. Juan Hidalgo en ſu Vocabulario. Lat. *Luſoriarum pagellarum faſciculus.*

HUEBRAR. v. a. Lo miſmo que Arar. Es voz antiquada. GUEV. Epiſt. al Obiſpo de Badajóz, explicando un fuero de aquella Ciudad, que dice, Reja que non *huebrare* por deſcura de ferrer, piñorenle un maravedí para el huebréro. Y en la explicacion Por decir no arar, decian no *huebrar.*

HUEBRERO. ſ. m. El mozo que trabaja con la huebra, ò el que la dá para trabajar. Es formado del nombre Huebra. Lat. *Operarius agreſtis. Iugerum dominus.* GUEV. Epiſt. al Obiſpo de Badajóz. Al que noſotros llamamos dueño de la huebra, llamaban ellos *Huebréro.*

HUECA. ſ. f. La mueſca eſpirál que ſe hace al huſo, à la punta delgada, para que trabe en ella la hebra que ſe vá hilando, y no ſe caiga el huſo. Lat. *Fuſi ſulculus.* INC. GARCIL. Coment. part. 1. lib. 4. cap. 13. Los huſos hacen de caña, como en Eſpaña los de hierro: echanles tortéros; mas no les hacen *huécas* à la punta.

HUECO, CA. adj. Lo que eſtá cóncavo ò vacío por adentro. Covarr. dice ſe tomó del Latino *Occare*, que vale mullir y ahuecar la tierra. Uſaſe alguna vez como ſubſtantívo: y aſsi ſe dice, Hai un hueco en tal parte. Lat. *Vacuus. Cavus.* ARGENS. Maluc. lib. 1. pl. 3. Oyó al miſmo tiempo una voz, ſalida por lo *hueco* de las cañas heridas, que decia, &c.

HUECO. Translaticiamente vale preſumido, hinchado y vano. Lat. *Vanus. Elatus.* PIC. Juſt. f. 19. De aqui es, que con razon pinta el Autor eſta mugercilla tan *hueca.*

HUELFAGO. ſ. m. Enfermedad de las béſtias y las aves, que las hace reſollar con dificultad y priſa, de modo que parece que hinchan quando reſuellan. Lat. *Anhelitus vehementia.* AYAL. Gerr. f. 98. Hácenſe una enfermedad à las aves, que ſe llama *Huelfago*, & ha menester ſer acorrido aina.

HUELGA. ſ. f. La ceſſacion del trabájo. Lat. *Otium. Vacatio.* HERR. Agric. lib. 1. cap. 5. Y con eſperanza de aquella *huelga*, corten mas preſto, y de mejor gana y con mejor aliento el ſulco ſiguiente.

HUELGA. Vale tambien placér, regocijo y recreación, que ordinariamente ſe tiene en el campo, ò en algun ſitio ameno. Lat. *Oblectatio. Hilaris vacatio.*

HUELGA DE LA BALA. La diferencia que hai entre el diametro de la bala y el hueco del cañon, para que entre holgada y no ſe pare en medio. Es voz de la Artilleria. Toſc. tom. 5. pl. 471. Lat. *Cavitas. Vacuitas.*

HUELGO. ſ. m. Aliento, reſpiracion, reſuello. Lat. *Halitus. Anhelitus.* FR. L. DE GRAN. Symb. part. 1. cap. 36. §. 2. Le ahigia el hedor que le ſalia, ù de la podredumbre de los miembros, ù del *huelgo* de la boca emponzoñada. HERR. Agric. lib. 1. cap. 5. Antes que den la vuelta, dexen tomar un poco de *huelgo* à los bueyes.

HUELLA. ſ. f. La ſeñal que dexa el hombre ò el bruto en la tierra por donde ha paſſado. Viene del verbo Hollar. Lat. *Veſtigium.* Ov. Hiſt. Chil. lib. 8. cap. 21. Buſcaronle con diligencia, y no hallaron *huella* ni raſtro. ARGENS. Maluc. lib. 3. pl. 115. Halló en cierta playa varia *huella* de gente, y dos puñales o harpónes de hueſſo.

HUELLO. ſ. m. El ſitio ò terreno que ſe piſa: y aſsi ſe dice, Eſte lugár tiene mal huello, porque es mui deſigual è incomodo para andar por él. Lat. *Solum, i.*

HUELLO. Se toma tambien por el miſmo paſſear la tierra andando ſobre ella. Lat. *Greſſus.* ERCILL. Araue. Cant. 21. Oct. 47.

Grande en el cuerpo y áſpero en la viſta,
Con un huello *lozano y paſſo tardo.*

HUEQUECITO. ſ. m. Dimin. El hueco pequeño. Lat. *Parvum cavum.* Ov. Hiſt. de Chil. lib. 8. cap. 22. Llegaron à la reja de la Capilla mayor, donde hallaron à la Santiſsima Virgen dentro de un *huequecito*, con el Niño Jeſus en los brazos.

HUERCO. ſ. m. Las andas que ſirven para llevar à enterrar los difuntos. Es voz ya tin uſo, aunque la trahe Covarr. en ſu Theſoro. Lat. *Sandapila. Feretrum.*

HUERCO. Se llama tambien la perſona que eſtá ſiempre llorando, triſte y retirado en la obſ-

Digitized by Google

curidad, por ser un retrato de la muerte. Trahelo Covarr. en su Thesoro. Lat. *Tristis. Mœstus.*

HUERO, RA. adj. Lo que está vacío, ò tiene dentro cosa inutil y sin substancia. Dixose propriamente del huevo corrompido y de que no sale pollo. Covarr. dice se llamó Huero quasi Agüero de agua, porque el huevo corrompido está dentro aquoso. Lat. *Subventaneus. Irritus.* Herr. Agric. lib. 5. cap. 20. Los huevos que han de echar, no los sacudan ni meneen en la mano, que se confunden las venas vitáles y se dañan y hacen vanos y *huéros.* Cerv. Quix. tom. 1. cap. 25. Qué ha de pensar, sino que quien tal dice y afirma debe de tener *huéro* el juicio?

Huero. Se llama por analogia el hombre enfermizo, y que no sale de casa por temor de los temporales, que le molestan y fatigan mas. Lat. *Imbecillus. Defidiosus.*

Salir *huéro* una cosa. Desvanecerse lo que se esperaba y creia por cierto conseguir. Lat. *Irritam fieri.*

HUERPHANO, NA. adj. La persona que yá no tiene padre ò madre, ò le falta uno y otro. Viene del Latino *Orphanus*, que significa esto mismo, por cuya razon se debe escribir con *ph*, aunque muchos la ponen con *f.* Bobad. Polit. lib. 5. cap. 8. num. 7. Sepa que en derecho obras pias se llaman lo que se aplica... à viudas y miserables personas, y para los *huérphanos.* Salaz. de Mend. Chron. lib. 2. cap. 62. Dexó el Cardenál gran quantidad de dotes, para casamientos de doncellas *huérphanas.*

HUERTA. f. f. El sitio ò lugar donde se plantan hortalizas ò legumbres, y tal vez árboles frutales. Son grandes, y suelen estár cercadas de zarzas y cambrónes. Lat. *Hortus, i. Pomarium, ii.* Herr Agric. lib. 4. cap. 2. La *huerta* para que sea buena y ganancioſa, no basta solamente ser de buena tierra y cerca de buen Pueblo; mas aun ha de tener abundancia de buen agua dulce. Tejad. Leon Prodig. part. 1. Apolog. 9. Quiso entrar el Lebrél en una de aquellas *huertas*, la mas culta y espacioſa.

Huerta. Se llama en algunas partes toda la tierra de regadío: como la huerta de Murcia, la de Valencia, &c. Lat. *Ager irriguus.*

HUERTO. f. m. El sitio cercado de pared, que es de corto ámbito, y se plantan en el árboles frutáles para recreo, y algunas veces hortalizas y legumbres para el gasto de casa. Viene del Latino *Hortus*, que significa esto mismo. Gpac. Mor. f. 62. Dixeronle que habia quedado uno solo de aquella casa, pobre y abatido, que estaba labrando la tierra en un *huerto.* Fr. L. de Leon, Obr. Poet. lib. 1. f. 2.

Del monte en la ladéra,
Por mi mano plantado tengo un huerto.

Huerto, y tuerto, y mozo, y potro, y muger que mira mal, quierense saber tratar. Refr. que aconseja, que donde no alcanza la razon para que se haga lo que es justo, suele aprovechar la maña en saberlo manejar. Lat.

Omne quod à recto tam deviat arte trahendum.

Despues de muerto, ni viña ni *huerto*; y para que viva, el *huerto* y la viña. Refr. que enseña deben pensar los hombres en lo precioso para vivir, sin querer dexar riquezas, que despues de muerto no le han de servir ni aprovechar. Lat.

Sint bona, quæ vivam; morienti cuncta superfunt.

Garai, Cart. 1. *Despues de yo muerto, ni viña ni huerto*, que no es bueno ser endurador para que otro sea gastadór.

HUESPED. f. m. El que está alojado en una casa que no es suya, ni vive en ella de asiento, sino por tiempo limitado, al.ora sea en casa de un amigo, ò en algun mesón o posada. Viene del Latino *Hospes, itis.* Siguenz. Hist. part. 3. lib. 4. Disc. 3. Bien es menester tenerla siempre delante de los ojos, para que ni se pierda la paciencia, ni se enfrie la charidád con la multitúd de *huéspedes* que llegan à cada hora. Palaf. Direcc. Pastor. cap. 1. §. 16. Será necessário que luego que venga un *huéspéd*, acuda al Obispo, para que le señale uno ù dos Capellanes que cuiden de su asistencia, y le acompañen.

Huesped. Se toma algunas veces por el mismo que hospeda en su casa à alguno. Lat. *Hospes.* Amad. lib. 1. cap. 44. E yendose el *huéspéd* à su albergue, quedaron ellos en una cámara assáz hermosa.... y à la mañana dieron les sus armas y caballos y continuaron su camino, y el *huéspéd* con ellos desarmado, encima de un caballo grande è ligéro. Grac. Xenoph. lib. 5. f. 53. Bien sabeis que Gobrias nuestro *huéspéd*, nos recibió mui bien, y nos ha hecho muchahonra en su casa à todos.

Huesped. Se llama regularmente el Mesonéro, ò el que tiene casa de posádas y recibe en ellas huéspedes passageros y forasteros. Lat. *Stabularius hospes.* Espin. Escud. Relac. 1. Desc. 13. El *huéspéd* que no era lerdo, entendió bien la bellaqueria.

Huesped. Se toma asimismo por el Extrangéro. Lat. *Advena hospes.*

Huesped de aposento. Vease Aposento.

Ser *huéspéd* en su casa. Phrase que se dice de la persona que habita en ella, solo à las horas precisas de comer y dormir. Lat. *Vel in ipsa domo hospitem agere.*

Huesped tardio no viene manivacio. Refr. que dá à entender, que quando se llega tarde à lo que se tiene obligacion, se suelen buscar excusas para que sea menos culpable la falta: como el que llega tarde à la casa donde le espéran, que suele llevar algun agasajo para que no le reciban con mal semblante. Lat.

Qui venit tardus venit tamen utilis hospes.

HUESSA. f. f. Lo mismo que Sepultúra. Viene del Latino *Fossa.* Fr. L. de Leon, Nomb. de Christ. en el de Jesus. Salud que te colme de bien tus deseos, salud que te haga de la corrupcion de la *huessa.* Fuenm. S. Pio V. §. 74.

Le-

Digitized by Google

Pelearon hasta caer muertos à un mismo tiempo: despues los enterraron en una *huessa* juntos.

Tener un pie en la *huessa*. Se dice comunmente de las personas ya ancianas y mui enfermas, para explicar lo poco que se puede esperar que vivan. Lat. *Sepelibilem esse, vel proximum sepulchro.* Grac. Mor. f. 130. Qué se nos dá de las amenazas de tu padre, que es mas viejo que Saturno..... y *tiene el un pié en la huessa.*

HUESSO. s. m. La parte sólida y dura del animál, que sostienen toda la massa de su cuerpo de sus carnes, y forman la armadúra à proporcion de la especie. Viene del Latino *Os, ossis*, que significa lo mismo. Valverd. Anatom. lib. 1. cap. 1. Son pues los *huessos* la parte mas dura de nuestro cuerpo. Huert. Plin. lib. 8. cap. 16. Son los *huessos* del leon tan solidos y macizos, que casi no tienen medúla.

Huesso. Se llama tambien la pepita que tienen dentro algunas frutas: como la guinda, el melocotón, y otras. Lat. *Osiculum, i.* Ov. Hist. Chil. lib. 1. cap. 3. En llevandola en pepita, *huesso* ò planta, prende luego con tanta fuerza, que admira. M. Leon, Obr. Poet, pl. 431.

Se comieron, en solo un desayúno,
Media arroba de guindas cada uno,
Sin arrojar un huesso.....

Huesso. En la Cal se llama la parte de la piedra que no se ha cocido, y sale cerniendola. Lat. *Calcis lapides incocti.*

Huesso. Se llama tambien lo que es inútil, de poco precio y mala calidad, y se dice mas comunmente de las tierras. Lat. *Agrorum aliarumve rerum inutile, vel infructuosum.*

Huesso. Vale tambien trabajo y peso: lo que regularmente se entiende de los empléos que son mui penosos en su exercicio. Lat. *Quod durum asperum, vel laboriosum est.*

Huessos. En plural se toma muchas veces por los dientes.

A otro perro con esse *huesso*. Phrase familiár, con que se dá à entender à alguno, no se quieren dexar engañar de él, despidiendole del intento. Lat. *Hisce rebus alium solicites.* vel *Os istiusmodi alio catello serves.*

Costal de *huessos*. Se suele llamar al sugéto anciano y acabado, que por su vejéz no está para nada. Lat. *Pelle & ossibus iam unicè constans.*

Estar en los *huessos*. Phrase que se dice de la persona que está mui flaca, por haber salido de alguna enfermedad, ò por serlo por su natural. Lat. *Vix ossibus hærere.*

Quedar en los *huessos*. Phrase que significa estar sumamente pobre, por haber padecido algun contratiempo grande. Lat. *Ad ultimam vel summam pauperiem devenire.*

Roer à uno los *huessos*. Vale murmurar de sus acciones, y tambien buscarle su nacimiento, para desacreditarle y quitarle la estimacion que tiene. Lat. *Rodere vitam, genus seu stirpem, carpere, vellicare.*

Roer el *huesso*. Phrase que se dice quando à alguno le cedá una cosa que hacer ò trabajar, que tiene mucha dificultad ò fatiga, y poca ò ninguna utilidad. Lat. *Durum inutileque agere vel tractare.*

Huesso que te cupo en parte, roele con sutil arte. Refr. que enseña, que en las desgracias que nos vienen sin buscarlas, es necessario estudiar el modo de hacerlas mas tolerables. Lat.

Sorte tibi durum quod contigit arte gerendum.

El *huesso*, y la carne duelense de su sangre. Refr. que explica el cariño de los parientes, y que sienten sus adversidades, aun quando estàn mal con ellos. Lat.

Quod doleat quivis quid mirum! damna parentum;
Sanguine concipitur, sanguine fervet amor.

Quien te dá un *huesso*, no te quiere vér muerto. Refr. que enseña no nos quiere mal, el que parte con nosotros de lo que tiene, aunque sea poco. Lat.

Frusta dat aliud frustrà parvum qui dat tibi munus.
Optat ne intereas exercitante fame.

Garai, Cart. 3. Aunque por esta dadiva de mi carta no se si direis, de tal mano tal dadio, si no mirais que dicen *Quien te dá un huesso, no te desea vér muerto.*

HUESTE. f. f. Lo mismo que Exército. Es voz antiquada. Oy se usa en plural para significar las tropas: como regimientos, batallones, &c. Lat. *Exercitus.* Marian. Hist. Esp. lib. 16. cap. 7. Ciertas bandas de los nuestros se apartaron de la *hueste*, por sendas que ellos sabian, y dieron en los Reales de los Moros. Cald. Aut. Quien hallará mugér fuerte.

Y pues ni hueste *con* huestè,
ni esquadrón con esquadrón
me queda, donde podré
guarecer la vida?.....

HUEVAR. v. a. Term. de la Volatería, que vale engendrarse à las aves hembras huevos, y à los machos simiente. Lat. *Ova concipere.* Vail. Cetrer. lib. 1. cap. 21. Que se ha de dár al Azór para que no *hueve.*

HUEVECICO. s. m. Dimin. El huevo pequeño. Lat. *Ovi culum, i.* vel *Parvum ovum.* Fr. L. de Gran. Symb. part. 1. cap. 8. §. 1. Pues de cada *huevecico* destos, se cria un pece tan grande como aquel de dó salió, por grande que sea.

HUEVERO. s. m. El que trata en huevos ò los vende. Lat. *Ovorum venditarius.*

HUEVO. s. m. La porcion ò cuerpecillo que cria la hembra de los peces, aves y algunos insectos, la qual encierra la semilla de otro animál de la misma especie, y cuyas partes se dilatan y engruessan por el suco nutritivo, y estando fuera se empollan con el calór. Los huevos de las aves son compuestos de una cáscara y una telilla dentro, que se llama Farfara, que encierra en si la hiema y la clara: pero los de los peces son como unas crestas menúdas, y lo mismo los de algunos insectos. En diciendo huevos, por Antonomasia se entiende de los de la gallina. Viene del Latino *Ovum.* Fr. L. de Gran. Symb. part. 1.

Digitized by Google

cap.8. §.1. Porque quien contará los *huevos* que tiene un fabalo, o una pescada en rollo. Fuenm. S.Pio V. f.67. Valia quatro reales un *huevo*. Argens. Maluc. lib.1. pl.3. Descubrió junto à las raices quatro *huevos*, que parecian de culebra.

Huevos de faltriquera. Composicion de hiemas de huevos conservadas en azúcar, de que se hacen unos bocados ò bolillas, con baño de azúcar por encima, para servirlos empapelados en los agasájos. Dixeronse assi por que se pueden guardar en la faltriquéra. Lat. *Ovorum lutea saccharo condita & indurata.* Pragm. de Tass. año 1680. f.48. La libra de *huevos de faltriquéra*, que llaman pelótas, y bocados de huevos en cañuto, à seis reales.

Huevos hilados. Cierta conserva ò plato que se hace de huevos y azúcar, que puesta à la lumbre y en punto la azúcar se van echando en ella poco à poco, colandolos por una cuchara que tiene unos agujéros chicos, de forma que salga el huevo hecho hilos, y se procúra separarlos unos de otros, para que no se mezclen las hebras que se ván alli sazonando con el azúcar, y despues se sacan y se ponen en un plato para comerse frios. Montiñ. Art. de Cocin. f. 148. Lat. *Ovorum lutea saccharo condita & in filorum speciem dispositа.*

Huevos moles. Cierta conserva que se hace de huevos, almendra machacada y azúcar, todo en proporción: la qual es mui gustosa y suave al paladár, por lo qual se llamó assi. Lat. *Ovorum lutea saccharo condita & mollia.*

Aborrecer los *huevos*. Phrase que significa dar ocasion à que alguno desista de la buena obra comenzada, quando se la andan escudriñando mucho: como hace la gallina, si estando sobre los huevos se los llegan à manosear. Trahela Covarr. en su Thesoro. Lat. *Ova abhorrere.*

Un *huevo* y esse huero. Phrase que se dice del que no tiene mas que un hijo, y esse enfermo. Trahela Covarr. en su Thesoro. Lat. *Unum peperit ovum irritum.*

HUIDA. s. f. Lo mismo que Fuga. Argens. Maluc. lib.4. pl. 131. Acabado de poner en *huida* el Pyrata, aportó una carabela de Algarabios. Hern. Eneid. lib.1.

Tras esto, con huida *acelerada,*
Le amonestó que su Ciudad dexasse.

HUIDERO, RA. adj. Lo mismo que Huidizo. Es voz antiquada, y la trahe Nebrixa en su Vocabulario.

Huidero. Usado como substantivo se llama el lugár adonde sehuyen las reses ò piezas de caza. Lat. *Refugium.*

HUIDIZO, ZA. adj. Lo que huye. Trahe esta voz Covarr. en su Thesoro; pero tiene poco uso. Lat. *Fugitivus, a, um. Fugax.*

HUIDOR. s. m. El que huye, o se passa à los enemigos. Trahe esta voz Nebrixa en su Vocabulario. Lat. *Perfuga. Transfuga.* Inc. Garcil. Hist. de la Flor. lib.2. part.1. cap.14. Con esto volvió el *huidór*, y ayudó à rezar las oraciones que por el difunto se decian.

HUIR. v.n. Apartarse con celeridád y prestéza de algun lugár, y las mas veces denota miedo ù cobardía. Tiene la anomalía de mudar la *i* vocal en consonante en algunos tiempos y personas: como Yo huyo, huye tu, huya aquel, &c. Antiguamente se decia Fuir. Viene del Latino *Fugere*, que significa esto mismo. Medin. Grand. de Esp. lib.1. cap.56. Acosaronlos tanto los contrarios, que perdidas las órdenes, huvieron de *huir* à rienda suelta. Inc. Garcil. Hist. de la Flor. lib.2. part.1. cap.14. No faltó en la quadrilla quien à todo correr salieſſe *huyendo* de ellos.

Huir. Translaticiamente se dice del tiempo y la edad, porque passan y no vuelven. Lat. *Praeterire. Fugere.*

Huir. Significa rambien evitar, no hacer una cosa mala, ò no concurrir à lo que puede tener riesgo, ò inconveniente. Lat. *Fugere. Cavere.* Hortens. Paneg. pl.71. No solo de la ofensa de Dios, de la ocasion de ella se ha de *huir* cien leguas.

Huir. Vale assimismo apartarse una cosa de aquella à que estaba unida: como Huirse la pared, &c. Lat. *Refugere. Recedere.*

Huirse. Escaparse y ausentarse los esclavos y malhechóres, del poder de sus amos, ù de las cárceles y prisiones, para ponerse en salvo. Lat. *Fugere.*

Huir el rostro ò la cara. Phrase que significa esconderse y evitar concurrir con alguno con quien se está mal, ò se le tiene enojado: y muchas veces denóta vergüenza y miedo. Lat. *Faciem abscondere. Conspectum vitare.*

A *huir* que azótan. Phrase que avisa à alguno se aparte de algun riesgo, ò evite la presencia de alguno. Lat. *Fuge ne vapules.*

Huir de la pestilencia, con tres ll es buena ciencia. Refr. que enseña, que para evitar lo que nos puede traher daño, se debe huir luego, lejos, y largo tiempo: como sucede en la parte que se padece peste. Lat.

Ut pestem fugias ter sic 1 utere semper:
Haud lenè, at longè, largè & ad arva fuge.

Huye del malo, que trahe daño. Refr. que aconseja quanto debemos evitar las malas compañías. Lat.

Hæ! cave per socios si nequam damna subibis.

HUIDO, DA. part. pass. del verbo Huir en sus acepciones. Lat. *Fugitivus. Cautus.*

HULANO. s.m. Lo mismo que Fulano, que es como se dice oy. Navarr. Man. cap.18. Ni aun en tal caso debe preguntar à los reos particularmente si *Hulano* o *Hulano* han sido sus compañeros. Hortens. Quar. f.31. A un hombre acá no le decís mil veces, aun en cosas indiferentes, No lo he de hacer, por no dar gusto à *Hulano*?

HULE. s.m. Cierta tela de lienzo dada de barníz de diferentes colóres, que sirve de encerado à los coches y otras cosas. Parece pudo venir del Francés *Huile*. Lat. *Linteum litum.*

HUMANAL. adj. de una term. Lo mismo que Humano. Es voz antiquada. Tost. Quest. cap.

Digitized by Google

cap.5. En el quarto è quinto del Geneſi ſe contiene la multiplicacion del *humanál* liná-ge. Alv. Gom. Cant.12. Oct.11.

Los eſclos todos del Pueblo humanál.

HUMANAMENTE. adv. de modo. Benigna-mente, con caricia y humanidad. Lat. *Humaniter*. Toled. Prov. de Senec. Prov. 11. Y guardándo ſu ſiervo que no ſe le vaya, y ſirviendoſe de él, lo tratará *humanamente*.

Humanamente. Se uſa tambien para denotar la dificultad, ò impoſsibilidad de hacer ò creer alguna coſa: y aſsi ſe dice, Eſſo humanamente no ſe puede hacer, eſſo no puede ſer humanamente. Lat. *Humanitùs. Humanè*.

HUMANAR. v. a. Convertir en hombre. Es uſado entre los Poétas. Lat. *In hominem transformare*. Bocang. Rim. Son.3.

Quando la Nympha exclama al padre undíſo,
Y humanando *un laurél, halla venganza*
Del Sol en el auxilio de Ponto.

HUMANARSE. v. r. Familiarizarſe, baxarſe y deponerſe de aquel eſtado elevado que ſe gozaba, haciendoſe tratable à las gentes. Lat. *Se ſe humanum præbere, benignum, facilem*. Ov. Hiſt. Chil. lib.5. cap.15. Ha paſſado adelante ſu liberalidád, *humsnándoſe* à comunicarla à las caſas particulares de ſus vecinos.

Humanarse. Vale tambien hacerſe hombre: lo que ſe entiende por Antonomaſia de Chriſto nueſtro Señor. Lat. *Hominem fieri*. Valdiv. S. Joſeph. Cant.2. Oct.24.

Quiere humanarſe, *ſiendo Dios Eterno,*
En las entrañas de una Virgen Madre.

HUMANADO, DA. part. paſſ. del verbo Humanar en ſus acepciones. Lat. *Homo factus. Humanus*. M. Agred. tom.2. num. 183. En el tiempo que tuvo en ſu vientre Santiſsimo al Verbo *humsnado*, ſentía ſu preſencia Divina por diverſos modos.

HUMANIDAD. ſ. f. La miſma naturaleza humána. Lat. *Humanitas*. Fr. L. de Gran. Symb. part.5. trat.3. cap.1. Eſto miſmo deben hacer los que ſe llegan à mirar à Dios en la zarza humilde de nueſtra *humanidád*, y entre las eſpínas de ſus llagas y dolóres. Cald. Aut. Primero y ſegundo Iſaac.

De que en otro ſacrificio,
en otra leña, otro altár,
aunque la humanidad *muera,*
viva la Divinidád.

Humanidad. Se toma algunas veces por la deſnudéz del cuerpo. Lat. *Nuditas*.

Humanidad. Se toma tambien por el ſexo; pero no tiene mucho uſo. Lat. *Humanitas*. Men. Copl. 76.

Si fuera trocada ſu humanidád,
Segun que ſe lee de la de Ceréo,
A muchos haria, ſegun lo que creo,
Domar los ſus vicios con ſu juſtedád.

Humanidad. Jocoſamente ſe toma por corpulencia y gordúra: y aſsi ſe dice, Fulano tiene grande humanidád, para ſignificar que es muy grueſſo y corpulento. Lat. *Corpulentia*.

Humanidad. Significa algunas veces la propenſion à los halagos de la carne, dexandoſe facilmente vencer de ella. Trahelo Covarr. en ſu Theſoro. Lat. *Facilitas, vel fragilitas humana*.

Humanidad. Se uſa algunas veces para ſignificar las curioſidades y coſas vanas è inútiles, en que nos divertimos y empleámos el tiempo. Lat. *Proprium, vel prærogativa hominum*. Navarr. Man. cap. 24. num. 19. Aunque ſea bien corregir al próximo de otros pecidos veniáles, quales ſon riſas y hablas ſuperfluas, y algunas *humanidádes* y curioſidades de vér y oir coſas inútiles. Fr. L. de Gran. Symb. part.5. trat 3. cap.1. Eſtas ſon las *humanidádes* que ha de deſpedir de ſi el hombre, quando quiere levantar los ojos à conſiderar las obras de aquella ſoberana bondad.

Humanidad. Translaticiamente vale benignidad, manſedumbre, caricia y apacibilidad. Lat. *Benignitas. Humanitas*. Aer. Epiſt. de Cicer. lib.1. Epiſt. 9. Hizo mucho al caſo para eſto el amiſtad antigua, que como tú bien ſabes, habemos tenido con Céſar yo y mi hermano, y tambien ſu *humanidád* y liberalidad. Fuens. S. Pio V. f.32. Las coſas que de humildes principios llegan à grandeza, ſon ſoberbias, y ſin ningun freno de *humanidad*.

Humanidad. Se llama la erudicion y buenas letras: como es la hiſtoria, la poesía y otras. Lat. *Humanitas. Literæ humanæ*. Montalv. Para tod. Ingen. de Mádr. Don Fernando de la Serna Divino Poéta Latino y Caſtellano, continuo Eſtudiante, ſuperior Letrado, y ſobre todo mui dado à las letras de *humanidad*.

HUMANISSIMAMENTE. adv. de modo. Benigniſsimamente, con grande manſedumbre y apacibilidad. Lat. *Valdè humaniter*. Marian. Hiſt. Eſp. lib.11. cap.15. El qual le trató *humaniſsimamente*: y le hizo curar la herida, no con menos cuidado que ſi fuera ſu padre. Baren, Guerr. de Fland. pl. 366. Con licencia de Mauricio, que ſiempre los trató *humaniſsimamente*.

HUMANISTA. ſ. m. El que profeſſa la erudición, buenas letras o humanidád. Lat. *Philologus. Politioribus literis deditus, excultus*. Colmen. Eſcrit. Segob. pl. 710. Gran Juriſconſulto, Philóſopho y *Humaniſta*, y Rector preſente de aquella Univerſidad. Cerv. Viag. cap. 4.

Anciano en el ingenio, y nunca mozo,
Humaniſta *divino es, ſegun pienſo,*
El inſign. Doctór André del Pozo.

HUMANO, NA. adj. Lo que pertenece al hombre, ò que es próprio del hombre. Lat. *Humanus, a, um*. Fr. L. de Gran. Symb. part.1. cap. 20. Mas eſto es mui poco, en compáracion de la virtúd, que puſo en la materia de que el cuerpo *humáno* ſe forma. Florenc. Mar. tom. 2. Serm. 1. de la Anunciacion. Lo tercéro cumplió Dios con ſu miſma naturaleza Divina, para que no ſe deſdeñaſſe de émparentar con la *humána*.

Humano. Vale tambien apacible, compaſsivo, afable y benigno. Lat. *Humanus. Miſericors. Be-*

Digitized by Google

Benignus. Hortens. Quar. f.70. Que ni alli ſupiera un poderoſo ſer *humáno.*

Humanos. Llaman los Aſtrólogos à los ſignos Géminis, Virgo, Aquario, y la primer mitad de Sagitario. Toſc. tom.9. pl.400. Lat. *Signa humana.*

HUMAREDA. ſ. f. Copia ò abundancia de humo. Lat. *Fumi copia.* Fuenm. S. Pio V. f.92. Y con *humarédas*, ſeñal prevenida, convocaron gentes de las comareas. Hortens. Paneg. pl.360. Quando entre la glorioſa *humaréda* del Templo le vio Iſaías.

Humareda. Metaphoricamente vale confuſión ò turbulencia. Lat. *Confuſio. Perturbatio. Obſcuritas.* Sart. P.Suar. lib.2. cap.14. Para que ſus ojos, eclipſados con eſta *humaréda*, no pudieſſen deſcubrir ni abrazar las luces de la verdad.

HUMAZO. (Humázo) El humo que ſale del papél doblado y retorcido, chupandole y recibiendo el humo en la boca, y tambien el que ſe dá por las narices con lana encendida. Es remedio que ſe dá à las mugéres quando padecen algun ſiato ò mal uterino: y tambien lo uſan los muchachos pages, echando al que eſtá dormido el humo del papél en las narices, para que deſpierte. Lat. *Fumarium.*

Humazo de narices. Deſáire ò peſadumbre que moleſta y deſlazóna. Lat. *Moleſtia. Offenſio.*

HUMEAR. v.n. Exhalar, arrojar y echar de ſí humo qualquiera coſa combuſtible, à que ſe ha aplicado el fuego. Viene del Latino *Fumare*, que ſignifica eſto miſmo. Antiguamente ſe decia Fumear. Comend. ſob. las 300. Copl.19. Raras veces, ſi corren los tiempos proſperos, *huméan* los altáres con ſacrificios. Hern. Eneid. lib.1.

Dó cien altáres con ſabío encienſo
Humean *ſiempre, y con guirnaldas freſcas,*
En honór ſuyo dán olór ſuave.

Humear. Metaphoricamente ſe dice de las paſſiones quando ſe alteran ò encienden por algun motivo. Lat. *Fumare.* Grac. Mor. f.168. Aſsi el que tuviere advertencia y atencion, y viere que al principio y poco à poco comienza à *humear* el ánimo, y ſe enciende de alguna hablilla ò liviandad.

Humear. Vale tambien metaphoricamente encenderſe algun alboroto, riña ò pleito, ò haber aún reliquias de alguna coſa que ſucedió: como ſucede en el fuego que no eſtá enteramente apagado. Lat. *Fumare.*

HUMEANTE. part. act. del verbo Humear. Lo que huméa. Lat. *Fumans.* Villeg. Erotic. Od.1.

Y no quando de vuelta
El Sol todo brillante
Por los campos del cielo el coche ſuelta,
Dorando al eſcorpion ſiempre humeante.

HUMEDAD. ſ. f. Una de las que llaman primeras quatro qualidades, la qual denomina el ſujeto húmedo. Algunos dicen Humidád. Lat. *Humiditas.* Fr. L. de Gran. Symb. part. 1. cap.5. §.2. Y aſsi vemos con la creciente de ella, crecer la *humidád* de los árboles y de los mariſcos, y menguar con la menguante. Yep. Chron. Año 611. cap.3. Hacia tal *humedád*, y caian tantas aguas, que parecia impoſsible ni ſegarſe ni trillarſe.

HUMEDECER. v.a. Introducir humedád en alguna coſa. Lat. *Humectare. Madefacere.* Fr. L. de Gran. Symb. part.1. cap.9. El Criadór repartió las venas por todo el cuerpo humáno, para *humedecerlo* y mantenerlo.

HUMEDECIDO, DA. part. paſſ. del verbo Humedecer. Lo que ha percebido humedád. Lat. *Humectatus. Madefactus.*

HUMEDO, DA. adj. Lo que contiene humedád. Algunos dicen Húmido. Lat. *Humidus, a, um.* Fr. L. de Gran. Symb. part.1. cap. 5. §.2. Tiene eſte Planéta, entre otras propriedades, notable ſeñorio ſobre todas las aguas, y ſobre todos los cuerpos *húmidos.* Herr. Agric. lib.1. cap.15. La paja *húmeda* y mojada.... cauſa muchos muermos y enfermedades.

Humedo. Se llama tambien el cuerpo flúido, que por ſí ſe introduce facilmente en otros cuerpos. Lat. *Humidus, a, um.*

Humedo radical. Cierto humór que ſe cree ſer el primêro en los vivientes, y que es el principio de la vida y la cauſa de ſu duración. Algunos dicen Húmido radicál. Lat. *Humidum radicale.* Pant. Rom.12.

Aquí de xarábes puros,
que bebo dos meſes ha,
pienſo que tengo borracho
el húmido radicál.

HUMERO. ſm. El cañon de la chimenéa, por donde ſale el humo. Lat. *Fumale. Fumarium.* Vel. de Guev. Com. El pléito del diablo. Jorn.1.

Y deſpues de habernos dado
por los áires una zurra,
nos envainó en el humero
del Alcalde.....

HUMILDAD. ſ. f. Generalmente tomada es una virtúd que nos aparta de la ſoberbia, y nos inclína à la ſumiſsión y al abatimiento delante de los ſuperiores, y de aquellas perſonas que reſpetamos; pero entre los Chriſtianos ſe entiende, de una virtúd interiór que nos hace conocer ſomos nada delante de Dios. Lat. *Humilitas.* Rodrig. Exerc. tom. 2. trat.3. cap.2. La *Humildád* es fundamento de la ſantidad, y de todas las virtúdes. Nieremb. Obt. y dias, cap.19. Haſe de exercitar la *humildád* mui à menúdo, por ſu gran provecho y neceſsidád.

Humildad. Se toma tambien por baxeza en qualquiera eſpecie. Lat. *Humilitas. Animi demiſsio.* Muſi. Vid. de Fr. L. de Gran. lib. 2. cap.1. Los de humilde nacimiento ninguna coſa procuran mas, que encubrir las *humildádes* antiguas.

Humildad de garabato. Se llama la que es afectada por algun fin. Lat. *Humilitas ficta, affectata.*

HUMILDE, adj. de una term. Modeſto, ſumiſſo, paciente, falto de altivéz, ſoberbia ò fiereza. Lat. *Humilis. Modeſtus.* Ambr. Mor. lib.

Digitized by Google

lib.8. cap.34. El ruego fué mui *humilde*, y las lagrymas de tanta multitud mui tiernas. Rodrig. Exerc. tom. 2. trat. 3. cap. 5. Cessen todas las palabras fingidas, vayan fuera todas essas hypocresias y exterioridades: que el verdadero *humilde* en la paciencia y sufrimiento se echa de vér.

Humilde. Se toma tambien por baxo, y de poca altúra. Lat. *Demissus. Submissus.* Fr. L. de Gran. Symb. part. 5. trat. 3. cap. 1. Esto mismo deben hacer los que se llegan à mirar à Dios, en la zarza *humilde* de nuestra humanidad. Men. Copl. 227.

La trémula cafa humilde *en baxeza.*

Humildad. Translaticiamente vale falto de nobleza ò grandeza en lo moral. Lat. *Humilitas. Ignobilis.* Mun. Vid. de Fr. L. de Gran. lib. 1. cap. 1. Los padres de Fr. Luis no fueron hacendados..... su condicion *humilde*; si bien de sangre pura.

Humildemente. adv. de modo. Con humildad y sumision, sin altivez ò sobérbia. Lat. *Humiliter.* Sarr. P. Suar. lib. 3. cap. 13. Exhortandole, amorosa y *humildemente*, a que diesse entrada à la verdad en su corazon. Cald. Aut. La Vacante general.

Si de maravillas tantas
fir teftigos merecemos,
humildemente *ponemos*
nueftras vidas à tus plantas.

Humildissimamente. adv. superl. Con un modo mui humilde y sumisso. Lat. *Humillimè.* Lop. Philom. f. 196. Suplico à V. E. *humildísimamente*, pues está desapasionado, juzgue si esto es assi.

Humildísimo, ma. adj. superl. Mui humilde. Lat. *Humillimus.* Mariq. Vid. de Ana de Jesus, lib. 1. cap. 6. Su vestido exterior era *humildísimo*: el interior una túnica de estópa.

Humildosamente. adv. de modo. Lo mismo que Humildemente. Es voz antiquada. Chron. del R. D. Juan el II. cap. 92. Besó las manos al Rey, è hizole reverencia mui *humildosamente*. Avat. Caid. de Princ. lib. 4. cap. 12. El qual mui *humildosamente* suplicó à Antigono, que huviesse con el misericordia y piedad.

Humildoso, sa. adj. Lo mismo que Humilde. Es voz antiquada. Boc. de Or. cap. 2. Sed *humildósa*, è guardad vos de ser orgullosos. Chron. del R. D. Juan el II. cap. 195. Vuestras peticiones mui *humildósas*, me inclinan à misericordia.

Humillacion. s. f. Sumisión, acatamiento, reverencia y genuflexion. Viene del Latino *Humiliatio.* Argens. Maluc. lib. 9. pl. 315. En viendo al Gobernador que los esperaba en pié, los Mandarines, haciendole *humillaciónes* y cortesías à la usanza de la China, se fueron para él.

Humillación. Vale tambien abatimiento de sí mismo, conociendo su baxeza. Lat. *Animi demissio.* Sant. Ter. Fund. cap. 22. Junto con una *humillación* tan profunda de humildad y aborrecimiento de sí. Fr. L. de Gran. Escal. cap. 16. Unas enfermedades nos vienen para purgacion de nuestros pecados, y otras para *humillación* de nuestro animo.

Humilladero. s. m. Lugar devoto, en el qual hai colocada alguna imagen de Christo Señor nuestro, de Nuestra Señora, de algun Santo, ù de la Santa Cruz: el qual suele estár en los caminos, ò en los extremos de los Lugares. Diosele este nombre por que allí se podrian los passageros para hacer oracion. Lat. *Devotu- locus propatulus, vel vialis.* Gil Gonz. Grand. de Madr. pl. 243. Tiene Madrid tres Ermitas y dos *humilladeros*: Ermitá de San Isidro Labrador, Ermita del Angel, Ermita de San Blás: *Hum lladéro* de San Francisco, *humilladéro* de Atocha.

Humillador. s. m. El que humilla. Lat. *Debellator.* Villeg. Erotic. Oda. 2.

Sino solo de aquellos
Humilladores *de aspirados cuellos.*

Humillar. v. a. Po trat, baxar y abatir alguna cosa. Viene del Latino *Humiliare.* Lat. *Deprimere. Submittere.* Fuenm. S. Pio V. f. 32. *Humillaba* tres veces la rodilla en cada oracion. Cienf. Vid. de S. Borj. lib. 1. cap. 1. §. 1. Para *humillar* su frente una montaña, es menester que con algun fiero vaiven le quite mezca toda la tierra.

Humillar. Metaphoricamente vale abatir el orgullo y sobervia de alguno, haciendole conocer su baxeza. Lat. *Animos superbiam frangere.* Mariana. Hist. Esp. lib. 23. cap. 8. Al año siguiente que perdio aquella jornada, *humilló* al enemigo; que sobérbio estaba, en una batalla que le dió junto à Troya, Ciudad de la Pulla. Nieremb. Obr. y dias cap. 19. Al pecador *humillan* los pecados.

Humillarse. Significa tambien hacerse humilde, cediendo de la autoridad que le compete. Lat. *Abjici. Demitti.* Nieremb. Obr. y dias, cap. 19. Mas motivo de *humillarse* causaron en la Madre de Dios sus virtúdes, sin tener aun pecado original, que en la Magdalena los muchos que hizo y la perdonaron.

Humillado, da. part. pass. del verbo Humillar en sus acepciones. Lat. *Demissus. Subjectus.* Nieremb. Herm de Dios, lib. 1. cap. 1. §. 1. *Humillado* el corazón, atónita el alma, y estremeciendose la mano de pavor y reverencia, tomo la pluma para tratar del ínfinito Ser, soberana hermosúra y tremenda Magestad de Dios.

Humillo. s. f. m. Dimin. La porcion corta de humo. Tómase regularmente por vanidad, presunción y altaneria. Lat. *Vanitatis spiritus.* Hortens. Mar. f. 171. Tuvo su vapor de vanidad, sus *humillos* de silla y de ambición. Mun. Vid de Fr. L. de Gran. lib. 2. cap. 3. Jamas se sintió en el un ligéro assomo de sobérbia, ni arrogancia de Valido, ni el menór *humillo* de Privado.

Humo. s. m. Vapor negro y espesso, que exhala lo que se cita quemando. Es del Latino *Fumus*; que significa esto mismo. Rodrig. Exerc. tom. 2. trat. 3. cap. 30. El *humo*, mientras mas alto sube, mas se deshace y desapare-

Digitized by Google

rece. Acost. Hist. Ind. lib. 3. cap. 26. Sale deste volcán, no continuamente, sino à tiempos quasi cada dia, un gran golpe de *humo*.

Humo. Se llama por extension el vapór que exhala qualquiera cosa que se fermenta. Lat. *Fumus. Vapor.*

Humos. Se toma tambien por el número de vecinos ò casas que tiene un Lugár, que tambien se suele explicar por el nombre de Fuegos. Trahelo Covarr. en su Thesoro. Lat. *Fumalia. Foci.*

Humo. Cierta tela de seda negra mui delgada y rala de que se hacian mantos y toquillas para el sombrero en señal de luto. Lat. *Serica tela levissima, nigraque.* Hortens. Quar. f. 129. Viento texido ò niebla, llamaban los antiguos à los mantos de *humo* transparentes de las mugéres.

Humos. Por translacion significa vanidad, altivéz y presuncion. Lat. *Elatio. Arrogantes spiritus.* Yep. Chron. Año 480. cap. 2. Este Monge era recien venido del siglo, con los *humos* y brios de seglár.

A *humo* de pajas. Modo adverbiál que vale ligeramente, de corrida, sin reflexion ni consideración. Usase regularmente anteponiendo la particula No, para dar mas fuerza à la locución. Lat. *Per transennam. Perfunctorie. Citra delectum.* Cerv. Quix. tom. 1. cap. 10. Y no pienses Sancho, que assi *à humo de pajas* hago esto. Quev. Cuent. Yo trahigo un mandamiento tan gordo, que no vengo *à humo de pajas*, dixo el Escribano.

Irse todo en *humo*. Phrase que explica desvanecerse y parar en nada lo que prometia grandes esperanzas. Trahela Covarr. en su Thesoro. Lat. *Evanescere. Dissipari.*

Subirse el *humo* à las narices. Phrase que denóta ser mal sufrido, y que con facilidad se enója y altéra. Lat. *Facile irasci, commoveri.*

Vender *humos*. Phrase que se aplica y dice de los que con artificio dán à entender son privados de los Principes y Señores, y venden el favór à los negociantes y pretendientes; siendo todo mentira, y humo quanto ofrecen. Trahela Covarr. en su Thesoro. Lat. *Vendere fumos.* Barbad. Correcc. de vic. f. 150. Qué os parece de la nueva mercadería que ha trahido à la tierra el sujeto de nuestra novela? *Humo vende*, y no por baxos y viles precios.

HUMOR. s.m. Cuerpo liquido y flúido. Viene del Latino *Humor*, que significa lo mismo. Lop. Dorot. f. 10. Toman en hoja ò en polvos una onza, y resuelvenla en *humór*, añadiendo de vinagre destilado lo que basta.

Humóres. En los cuerpos vivientes son aquellos liquóres de que se nutren y mantienen, y pertenecen à su constitucion physica: como en el hombre la sangre, la cólera, flema y melancholia: y tambien los excrementícios: como la orina, sudór, &c. Lat. *Humor.* Lag. Dioscor. lib. 1. cap. 12. Purga ligeramente los *humóres* coléricos y flemáticos, que andan vagabundos por el vientre y estómago. Frag. Cirug. lib. 2. cap. 1. Qué es *humór*? Segun Avicena es un cuerpo húmedo y líquido, en el qual primeramente se convierte el manjár.

Humór. Se dice tambien del efecto que ocasiona algun humór predominante: y assi se dice, que un hombre es de humór melancholico, colérico, &c. Lat. *Humor.*

Humór. Se toma tambien por genio, índole, condicion ò natural: especialmente quando se dá à entender con alguna demonstracion exteriór. Lat. *Indoles. Natura. Genius.* Marian. Hist. Esp. lib. 19. cap. 3. Dexóse el Maestre persuadir facilmente, por frisar con su *humór* aquel dislâte. Moret. Com. El Lego del Carmen. Jotn. 1.

Buen humór *por vida mia.*
Se purga todos los años.

Humór. Se toma determinadamente por la apacibilidad de genio, y facilidad en conceder alguna gracia que se pide: y assi se dice, Hallar à uno de humór, cogerle de humór. Lat. *Frons serena, vel placida, aut gratiosa.*

Humóres. Metaphoricamente se llaman las constituciones ò estados de una República bien ò mal goberñada. Lat. *Status Reipublicæ.* Herr. Hist. de Phelip. II. part. 3. lib. 5. cap. 9. Se tenia por cierto que se despertáran malos *humóres*, y se trocáran las cosas.

Hombre de *humór*. Se llama el de genio jovial, festivo y agudo. Lat. *Festivus homo, vel lepidus.*

HUMORADA. s.f. Chiste gracioso, ò hecho que se celebra, por el contento que dá à los que lo vén y oyen. Lat. *Apta lepiditas, festivitas.*

HUMORADO, DA. adj. El que tiene humóres: y se aplica freqüentemente al que los tiene bien ò mal dispuestos ò templados, y se usa siempre con estos adverbios. Lat. *Humoribus affectus: benè vel malè eis habitus.*

HUMORAL. adj. de una term. Lo perteneciente à humór. Lat. *Humoralis.* Frag. Cirug. Gloss. de la Anat. Quest. 6. Sin las dichas, siente la madre otras muchas enfetmedades, como es detenerse los meses, ò correr en abundancia, y purgacion *humorál.*

HUMORAZO. s.m. Aument. El humór alegre, chancero y jovial. Lat. *Lepiditas. Festivitas.* Quev. Mus. 6. Rom. 82.

Lindo gusto tiene el tiempo,
notable humorázo *gasta.*

HUMOSO, SA. adj. Lo que exhala de sí mucho humo ò vapór. Lat. *Fumosus.* Fr. L. de Gran. Escal. cap. 14. Todos los manjáres *humósos* y vapotósos, ayudan mucho con su calór à despertar en nuestros cuerpos estímulos y movimientos carnáles. Quev. Mus. 2. Son. 32.

Y quando la ara en sangre humósa *bañas,*
Tu miras las entrañas de tu toro,
Y Dios está mirando tus entrañas.

HUNDIMIENTO. s.m. El efecto de hundirse ò sumergirse alguna cosa. Trahe esta voz Nebrixa en su Vocabulario. Lat. *Ruina. Submersio. Chasma. Submissio.*

HUNDIR. v.a. Lo mismo que Fundir. En esta

Digitized by Google

ta acepcion ya tiene poco uso. Recop. lib. 5. tit. 21. l. 9. Que las dichas monédas de vellon, se trahigan à *oundir* y *bundan* en qualquier de las dichas nuestras casas de moneda.

Hundir. Echar à lo hondo alguna cosa, ò sumergirla. Lat. *In fundum demittere, detrudere. Submergere.* Ant. Agust. Dial. pl. 122. Dice Suetonio, que *hundieron* adrede una gran nâo. Argens. Maluc. lib. 3. pl. 105. De alli à seis ò siete dias se *hundió*, sin poderse librar ninguna.

Hundir. Vale lo mismo que abrumar, oprimir y abatir, physica ò moralmente. Lat. *Deprimere.* Quev. M. B. Carga tan pesada, que *hunde* al que se carga de ella.

Hundir. Vale tambien confundir à alguno, ya sea en argumento, ò ya en alguna pendencia ò riña. Lat. *Deprimere. Reprimere.*

Hundirse la casa. Phrase, que además del sentido recto de caerse abaxo: significa tambien haber en ella mucho ruido, y voces desentonadas. Lat. *Omnia ruere, confundi.*

Hundirse una cosa. Vale esconderse y desaparecerse, de forma que no se sepa donde està, ni se pueda dar con ella. Lat. *Omninò occultari, detrudi.*

HUNDIDO, DA. part. pass. del verbo Hundir en sus acepciones. Lat. *Demissus. Submersus. Detrusus.*

HURA. s. f. Grano venenóso ò carbunco, que sale en la cabéza, y las mas veces es peligroso. Trahe esta voz Nebrixa en su Vocabulario. Lat. *Furunculus.*

HURACAN. s. m. Viento repentino, que con increible ímperu se mueve ordinariamente en remolinos. Câusa tales efectos y tan horrendos, que parecen mas que naturáles: como llevarse grandes piedras, arrancar árboles, doblar los hierros de las rejas, derribar edificios y sumergir navios. Llámase tambien Prester, segun el Padre Tosca, tom. 6. pl. 515. En Latin le llaman *Ventus furens*, de donde se pudo decir Furacán, y corrompido Huracán. Herr. Hist. Ind. Decad. 2. lib. 6. cap. 13. Todas las tempestades, *huracánes* y rayos (que son muchos) proceden de ella.

HURAÑO, ña. adj. Esquivo, recatado, que se rezela de todos: lo que se entiende no solo del hombre, sino tambien del bruto, que no està acostumbrado à vér gente. Covarr. dá à esta voz varias etymologias; pero lo mas verisímil parece se dixesse quasi Furáño, cuya voz era usada antiguamente, y la trahe Nebrixa en su Vocabulario, la qual traduce *Ferus, a, um.* Lat. *Asper. Difficilis.* Cerv. Quix. tom. 2. cap. 25. Està ya tan montaráz y tan *burâño*, que quando llegué à él se fué huyendo, y se entrò en lo mas escondido del monte.

HURGAMANDERA. (Hurgamandéra) s. f. Voz de la Germanía, que significa la mugér pública. Juan Hidalgo en su Vocabulario. Lat. *Meretrix.*

HURGAR. v. a. Menear ò revolver alguna cosa con palo ò hierro. Covarr. dice sale del nombre Horca, porque los Labradóres se vuelven con ella la miés, quando la trillan, y que de Horca se dixo Hurcar y de alli Hurgar. Lat. *Remotare. Submovére.* Escob. part. 1. Preg. 218.

Mas bièdo, si mas lo hurgan,
mejor es dexarlo estâr,
que es mui fúcio platicar
en lo que las tripas purgan.

Hurgar. Vale tambien incitar, commover à que haya quéstiones, riñas, y dissensiones. Lat. *Instigare. Concitare. Urgere.* Villalob. Probl. trat. de las tres grand. cap. 4. Ellos andan *hurgando* al que se dexa de la porfia, de tal manéra, que le hacen darse al diablo. Ribad. Cisin. lib. 1. cap. 5. Y ello se hiciera assi, si el Cardenal no *burgára* tanto, y fuera importúno al Rey.

Peor es *hurgarlo.* Phrase que dá à entender, que à veces no conviene apurar mucho las cosas. Lat. *Pejus est si moveatur.* Canc. Com. de Valdovinos. Jorn. 2.

Pero yo callo mi pico,
que es *mucho* peor hurgallo.

HURGADO, DA. part. pass. del verbo Hurgar en sus acepciones. Lat. *Submotus. Remotatus. Incitatus.*

HURGON. s. m. Instrumento de hierro, hecho en forma de assador pequeño, el qual sirve para menear y revolver la lumbre. Trahe esta voz Covarr. en la palabra Hurgar. Lat. *Rutabulum.*

Hurgón. Se llama entre los guapos y espadachines, la estocada que se tira al cuerpo, por alusion al golpe que se dà con el hurgón, picando à alguno. Lat. *Punctio.* Quev. Mul. 5, bail. 1.

Fué respestado en Tolédo
Francisco Lopez Labada,
valiente de hurgón *y tajos,*
sin ángulos ni Carranza.

HURGONAZO. s. m. Lo mismo que Hurgón ò estocáda. Es voz usada de los Valentones. Quev. Fort. Y agarrando de Pan, empezó à sacar de él rebanadas, y trinchar con la daga sus ganádos, engullendose los rebaños enteros, hechos gigote à *hurgonázos.* Cald. Com. Antes que todo es mi dama. Jorn. 1.

.....*Vt aqui que me dá*
Vuessarced un hurgonázo,
que es lo mas que puede hacer.

HURGONEAR. v. a. Menear y revolver la lumbre con el hurgón, de cuyo nombre se forma. Lat. *Rutabulo ignem excitare, removère.*

Hurgonear. Por semejanza vale tirar estocadas. Lat. *Ensi ictibus petere punctim.*

HURGONEADO, DA. part. pass. del verbo Hurgonear en sus acepciones.

HURGONERO. s. m. Lo mismo que Hurgón.

HURON. s. m. Especie de comadréja, algo mayór de cuerpo, de colór claro, que tira à bermejo, el qual sirve para cazar los conéjos y zorras, teniendolos enseñados à entrar en las madrigueras, con cuyo medio se espanta la caza, y sale por otras bocas donde le es-

Digitized by Google

zadores tienen pueſtas redes para cogerla. Es animal mui valiente debaxo de tierra, y embiſte a todo quanto encuentra, y en haciendo preſa faca los animales afuera aſidos. Llamoſe Hurón à *Furando* por el oficio que tiene. Lat. *Viverra.* Fun. Hiſt. nat. lib. 2. cap. 23. El *Hurón*, enemigo capitál del conéjo, es eſpecie de comadréja. Espin. Art. Balleſt. lib. 2. cap. 41. Hai *burón* que en una noche faca de debaxo de la tierra ciento y cincuenta gazápos y mas.

Hurón. Por ſemejanza ſe llama la perſona que averigua y deſcubre lo eſcondido y ſecréto. Lat. *Viverra. Scrutator.* Pic. Just. f. 12. Ando echandola *burónes*, que la huſmeen los deméritos que la acarrearon la mácula.

HURONEAR. v. a. Cazar con hurón, de cuyo nombre ſe forma. Lat. *Viverris cuniculos urgére.*

Huronear. Por ſemejanza vale andar de una parte à otra, para ſaber y oler quanto paſſa. Lat. *Inſtanter ſcrutari.*

HURONERA. ſ. f. La cueva ò madriguéra en que habita el hurón. Lat. *Viverræ receptaculum.*

Huronera. Por translacion ſe llama el lugar donde alguno eſtá oculto, retirado ò eſcondido. Lat. *Receptaculum.*

HURRACA. ſ. f. Ave mui ſemejante à la cornéja y grajo. Es vocingléra y glotóna, è imita la voz humana como el papagayo. Dixoſe del Latino *Fur*, quaſi Furráca (como ſe decia en lo antiguo) porque hurta y eſconde las coſas que encuentra. Lat. *Pica.* Fun. Hiſt. nat. lib. 2. cap. 11. Muchas coſas afirman graves Autóres de la *Hurráca*, que parecen fabuloſas.

Hablar mas que una *hurráca.* Phraſe familiar, para exagerar lo mucho que habla una perſona: y eſpecialmente ſe dice de las mugéres y los niños. Es tomada de lo mucho qué hablan eſtas aves quando eſtán enſeñadas. Lat. *Dicacitate picam excedere.*

HURTA. ſ. f. La regadéra hecha con agujéros, para regar los jardines. Parece ſe llamó aſsi porque hurta y vácia el agua que ſe echa en ella. Trahe eſta voz Nebrixa en ſu Vocabulario. Lat. *Clepſydra.*

HURTAR. v. a. Tomar los bienes de otro contra ſu voluntád. Viene del Latino *Furari*, que ſignifica lo miſmo. Lat. *Aliena bona prædari, depradari.* Navarr. Man. cap. 17. num. 3. Y anſi, quien *hurta* una manzána (aun con ánimo de *hurtar*) no peca mas de venialmente, ſi no tuvo intencion de *hurtar* coſa notable ſi pudiera. Ambr. Mor. lib. 9. cap. 13. *Hurtaron* el cuerpo ſanto unos Portugueſes, de una Igleſia donde eſtaba quatro leguas de allí.

Hurtar. Significa tambien no dar el peſo ò medida cabál los que venden, quitár alguna parte ſin verlo el que compra. Lat. *Defraudare.* Atem. Orthogr. cap. 5. Eran como regatónes, que lo que no pueden *hurtar* en el precio, *hurtan* en el peſo. Quev. Muſ. 5. bail. 4.

Y para carnéro verde,
mugér de tan alta guiſa,
que aun à la libra del Cielo,
hurtará *la media libra.*

Hurtar. Se dice de la mar y de los rios, quando ſe ván entrando por las tierras y quitandolas para enſancharſe ò mudar el curſo. Lat. *Senſim decerpere.* Lop. Dorot. f. 142.

Fabio miraba en las olas,
como la playa las hurta,
à las que vienen la plata,
y à las que ſe ván la eſpúma.

Hurtar. Figurativamente ſe entiende de las coſas de entendimiento, quando ſe toman los dichos, ſentencias ò verſos ajénos, para que ſe tengan por proprios. Lat. *Excerpere. Decerpere. Uſurpare.* Salaz. Obr. Poſth. pl. 75.

Que lindo verſo à Góngora le he hurtado!
Por Dios que yo peſqué, y él no ha peſcado.

Hurtar. Vale aſsimiſmo deſviarſe de algun paráge, por evitar algun rieſgo, ò por inadvertencia. Lat. *Divertere à via.* Marian. Hiſt. Eſp. lib. 20. cap. 6. Dende à pocos dias de noche *ſe hurtó* y huyó de aquella Ciudad. Argens. Maluc. lib. 4. pl. 130. De manéra, que del punto que llevaron por la altúra de latitúd, ſe engañaron, y *hurtaron* las corrientes 340. leguas.

Hurtar el cuerpo. Veaſe Cuerpo.

Hurtar el tiempo. Tomarle para hacer una coſa, el que le ha meneſter para otra. Lat. *Tempus ad alia uſurpare.*

Hurtarse a los ojos de alguno. Phraſe que ſignifica volver la eſpalda y auſentarſe. Lat. *Aliquem fugere.* Cerv. Nov. 9. pl. 303. Viendo junto con ello burlados ſus deſeos, y perdidas ſus eſperanzas, *ſe hurtó de los ojos de todos*.... y ſe ſalió de la ſala.

A *hurta* cordél. Phraſe adverbial que vale lo miſmo que hurtando y retirando el brazo. Es modo de jugar los muchachos al peon, que al tirarle levantan la mano para que caiga de alto, y no llegue al ſuelo el cordél. Lat. *Refractio impulſu.*

A *hurta* cordél. Vale tambien repentinamente y ſin ſer viſto ni eſperado. Lat. *Repentè. Inſidioſè. Inſperatè.* Cerv. Quix. tom. 2. cap. 32. Si el que le dió los palos, aunque ſe los dió *à hurta cordél*, puſiera mano à ſu eſpáda, haciendo roſtro à ſu enemigo, quedara el apaleado agraviado y affrentado juntamente.

El *hurtar* es coſa linda ſi colgaſſen por la pretina. Refr. que dà à entender, que el miedo del caſtigo hace contener à los hombres en ſu deber, y evita los delitos. Lat.

Odorunt peccare mali formidine pœnæ.

Lop. Dorot. f. 187. *El hurtar es coſa linda, ſi colgaſſen por la pretina.*

HURTADO, DA. part. paſſ. del verbo Hurtar en ſus acepciones. Lat. *Furto abreptus. Defraudatus. Uſurpatus.* Argens. Maluc. lib. 6. pl. 220. Viendo los Eſpañoles, que llevaban ciertos Eſclavos *hurtados* del Rey..... abordaron con los Malayos.

HURTO. ſ. m. Uſurpacion fraudulenta de lo ajéno, contra la voluntad de ſu dueño. Vi-

Digitized by Google

ne del Latino *Furtum*, que significa esto mismo. Lat. *Latrocinium. Rapina.* Recop. lib. 8. tit 13. l. 2. Otrosí sean casos de hermandad qualesquier robos y *hurtos*, y otros qualesquier crimenes y delitos que se cometieren dentro en las Villas, donde la Junta general se hiciere y celebrare. Escob. part. 1. Preg. 301.

Hurto *es tomar lo ajéno, á excusó de su Señor.*

Hurto. Se toma tambien por la misma cosa hurtada: y assi se dice, Le cogieron con el hurto en las manos. Lat. *Furtivæ res. Præda.* Corr. Argen. f. 11. No la profane engaño, ni en su santa obscuridad se oculte el *hurto* feo.

A *hurto.* Modo adverbial, que vale lo mismo que escondidas, sin saberlo ni entenderlo nadie. Lat. *Furtim.* Quev. Polit. Prolog. Porque escribir sin nombre y discurrir *á hurto*, y replicar á la verdad son servicios para alegar en una mezquita. Cerv. Nov. 4. pl. 130. Que no es otro que el de recibirte por mi esposa, *á hurto* de mis padres.

Husada. s. f. La porcion de lino, lana ó estambre, que ya hilado cabe en el huso, que por otro nombre se llama Mazorca. Lat. *Pensum, i.* Fr. L. de Leon, Perf. Casad. §. 6. Una doncella suya le pone al lado, en un rico canastillo, copos de lana ya puestos á punto para hilar, y *husadas* ya hiladas.

Husada menuda, a su dueño ayuda. Refr. que enseña, que la labór continuada ayuda y mantiene las casas. Lat.

Quam juvat assiduus, continuusque labor!

Husillo. s. m. Cylindro cavado al rededór de muescas espirales, por las quales vá bajando la que llaman Tuerca, y es en lo que consiste la fuerza principal de las prensas: como se vé en los lagares y otras máchinas para apretar alguna cosa ó subir algun gran peso. Lat. *Vitis torcular, vel torcularium. Cylindrus in spiras excavatas.* Santiag. Quar. Serm. 18. Consid. 2. Los quales con su dolor, pisarán su corazón como vendimiadóres, apretandole con la viga de la contricion; en que esté la piedra del pesar, que la torcerá el *husillo* de la tristeza y dolór.

Husillos. Se llaman en Andalucía los conductos por donde se desagnan los lugares inundados, ó que pueden padecer inundacion. Lat. *Cloaca.* Morg. Hist. de Sev. lib. 2. cap. 9. A cuya causa huvo siempre en ella un *husillo* al rio Guadalquivir, por donde se desagua.

Husmeador. s. m. El que husméa ó busca con cuidado alguna cosa. Lat. *Redolens.*

Husmeadorcillo. s. m. Dimin. Lo mismo que Husmeadór. Pic. Just. f. 168. Los pisaverdes *husmeadorcillos*, que por alli andaban de ojéo, como veían una mugér sola, pensában que habia caza.

Husmear. v. a. Rastrear con el olfáto alguna cosa buscándola, como hace el perro quando busca la caza. Formóse este verbo del sonido que se hace con las narices, para atraher el aire hácia adentro, segun siente Covarr. Lat. *Redolere. Odore investigare.* Pic. Just. f. 12. Ando echandoia hurones, que *husmeen* los demeritos que la acarrearon la mácula.

Husmear. Metaphoricamente se toma por sospechar y barruntar, discurriendo de un indicio en otro. Trahelo en este sentido Covarr. en su Theforo. Lat. *Redolere.*

Husmear. Significa assimismo empezar á oler mal alguna cosa, especialmente la carne. En este sentido es verbo neutro. Lat. *Fœtere.*

Husmeado, da. part. pass. del verbo Husmear en sus acepciones. Lat. *Redolitus.*

Husmo. s. m. El olór que despiden de sí las cosas de carne: como el tocino, carnéro, perdiz, &c. que regularmente suele ser de estar ya empezadas á passar de sazon. Lat. *Odor. Fœtor.*

Estar al *husmo.* Phrase, que significa estar esperando la ocasion de lograr su intento. Estomado de los perros, quando por el olfáto sacan y levantan la caza. Lat. *Tempus opportunum, & horam venari.*

Venirse, ó andarse al *husmo.* Phrases, que significan andar inquiriendo para saber las cosas escondidas, sacandolas por conjeturas y señales que se vén y observan: Y tambien significan andar tras de lo que se solicita, motivado de haber sido atendido en otras ocasiones. Lat. *Odore investigare. Odorem insequi.* Quev. Cuent. El otro hermanillo que *se venia al husmo*, se hizo mequetrefe y faráute del negócio.

Huso. s. m. Instrumento mui conocido, en que las mugéres que hilan van revolviendo la hebra, y formando la mazorca. Hácese de madéra, y tiene un palmo ó poco mas de largo. Es redondo, y por la parte inferior del grueso de una pulgada, y vá adelgazando hasta fu extremidad, donde se le hace la hueca, para que no se vaya la hebra. Viene del Latino *Fusus*, que significa lo mismo. Fr. L. de Leon, Perf. Casad. §. 1. Ponerles la agúja en la mano, y ceñirles la rueca, y mencarles el *huso* entre los dedos. Inc. Garcil. Coment. part. 1. lib. 4. cap. 13. Hacen la hebra quan larga pueden, recogenla en los dedos mayores de la mano izquierda, para meterla en el *huso.*

Huso. Se llama tambien el que sirve para torcer el hilado, que es mas largo y grueso que el de hilar. Tiene en la parte mas grueśa una rodajuéla de madéra, llamada Tortéra ó Tortéro, para que haga peso, y en ella un garabatillo de alambre, en donde se pone la hebra. Lat. *Fusus filis torquendis.* Pragm. de Tass. año 1680. f. 47. Cada *huso* de torcer hilo, con su rodája y garabatillo, veinte y ocho maravedis.

Huso. Se llama assimismo cierto instrumento de hierro de poco mas de media vara de largo, y del grueśo de un clavo vellóte. Tiene en la parte inferior una cabezuela tambien de hierro, la qual suele ser redonda ó quadrada, para que haga contrapeśo á la mano: y sirve para devanar la seda, metiendole dentro de un cañón. Lat. *Fusus ferreus ferico*

Digitized by Google

torquendo. PRAGM. DE TASS. año 1680. f.30. *Husos* de devanar seda, à dos reales.

HY

HYADAS. f. f. Siete estrellas mui notables en la cabeza del signo de Tauro. Su etymología es del Griego *Hyain*, que significa llover, porque en su Orto cósmico suelen mover lluvias. Ricciol. Almag. part. 1. pl. 399. Lat. *Hyades*.

HYBIERNO. Vease Invierno.

HYBLEO, BLEA. adj. Abundante, ameno, oloroso y florido. Es voz usada de los Poetas, tomada del monte Hybla de Sicilia, que era mui fértil por sus jardines, plantas, miel y flores. Lat. *Hyblaus, a, um.* LOP. Rim. Sacr. f.149.

Qué dulce abeja de diversos mantos,
Con que se visten las hybléas *flores,*
Compuso nidos à pimpollos tantos.

GONG. Soled. 1.

Lasciva abéja el virginal acantho
Nectar le chupa hybléo.

HYDRA. f. f. Especie de serpiente que se cria y vive en el agua. Es semejante à la culebra, y tiene el pellejo mui pintado de diversos colóres. Sustentase de peces y ranas, y es animál mui venenoso y que mata en breve. Llámase en Latin *Hydra natrix*, porque ordinariamente vive en el agua. LAG. Dioscor. lib. 6. cap. 53. Parecese mucho la *Hydra* al áspid pequeñito, aunque no tiene el cuello tan ancho: la qual con su mordedúra induce los accidentes mismos de las otras fieras emponzoñadas.

HYDRA. Significa tambien un monstruo fabuloso que fingian los Poétas habitaba en el lago de Lerna en el Infierno, la qual tenia muchas cabezas, que en cortandole una renacian otras: como suponian haber sucedido à Hércules. Lat. *Hydra*. VILLEN. Trab. cap. 7. Fué el seténo trabajo quando venció é se apoderó en la serpiente que se llamaba *Hydra*, guarnescida de muchas cabézas.

HYDRA. Figuradamente se dice hablando de las sediciones populares, y de otras cosas que se multiplican mas quanto mas se procura destruirlas y acabar con ellas. Lat. *Hydra*. ARGENS. Maluc. lib. 5. pl. 170. Determinó de cortar las cabezas de esta *hydra*, por la cerviz común à todas ellas.

HYDRA. Una de las diez y seis constelaciones celestes que llaman Australes. Consta segun el P. Zaragoza de sesenta y una estrellas conocidas, entre las quales hai una mui notable, tenida de muchos por de primera magnitúd llamada Alphard. Lat. *Hydra*.

HYDRAULICO, CA. adj. Epithéto que se aplica à las máchinas ò artificios de agua. Viene del Griego *Hydor*, que significa Agua. Lat. *Hydraulicus*.

HYDRIA. f. f. Cántaro ò tinajuela pequeña, para tener el agua. Es voz Griega. Lat. *Hydria*. ANT. AUGUST. Dial. pl. 240. Está una cabeza que parece alguna *hydria*.

HYDROCEPHALO. f. m. Apostéma ò tumór de agua en la cabéza. Es voz Griega. Lat. *Hydrocephalon*. FRAG. Cirug. Gloss. de los Apostem. Quest. 56. El *Hydrocéphalo* es una hinchazón de agua en la cabéza, con que nacen algunos niños.

HYDROGOGIA. (Hydrogogía) f. f. Arte de nivelar las aguas. Es voz Griega, Tosc. tom. 4. pl 326. Lat. *Hydrogogia*.

HYDROGRAPHIA. f. f. Descripcion de las aguas, en que se comprehende el arte de hacer las cartas marítimas, navegar, conducir los baxeles, y conocer en los viages dilatados el lugar donde se halla la embarcacion. Es voz Griega. Lat. *Hydrographia*.

HYDROGRAPHICO, CA. adj. Lo que pertenece à la Hydrographia. Lat. *Hydrographicus*.

HYDROMANCIA. f. f. Adivinacion que se hace por las señales y observaciones del agua. Es voz Griega, que significa Adivinacion de agua. Lat. *Hydromantia*.

HYDROMANTICO, CA. adj. Lo que toca ò pertenece à la Hydromancia, ò el que la profesía. Lat. *Hydromanticus, a, um.* SAAV. Republ. pl. 79. Los *Hydrománticos* hacian pronósticos, por anillos pendientes en vasos de agua, y por el movimiento y ruido de las olas.

HYDROMETRIA. (Hydrometría) f. f. Arte de medir las aguas. Es voz Griega. Lat. *Hydrometria*.

HYDROPESIA. f. f. Enfermedad causada por un conjunto de aguas que se hace en alguna parte del cuerpo: la qual suele proceder de beber con exceso, y causa hinchazón. Los Medicos dan nombres diferentes à la Hydropesia, segun la parte que aflige y la causa de que procede. Es voz Griega. Lat. *Hydropisis*. LAG. Dioscor. lib. 1. cap. 9. Es el Afaro de caliente natúra, provoca la orina, y sirve contra la *hydropesia*. FRAG. Cirug. Gloss. de los Apostem. Quest. 37. *Hydropesia* es una hinchazón de todo el cuerpo, hecha de humór ò ventosidad.

HYDROPESIA. Translaticiamente se toma por deseo desordenado de riquezas: porque assi como el hydrópico, mientras mas bebe, tiene mas sed, assi el avaro mientras mas rico, desea tener mas. Lat. *Hydropisis*. CALD. Aut. El nuevo hospicio de pobres.

Quizá con ella aliviára,
viendo que era hacienda mia,
la sed de mi hydropesia.

HYDROPHILACIO. f. m. Una gran concavidad dentro de la tierra, y que está llena de agua. Hai dos especies de hydrophilácios; unos son los que están en las profundas cavernas de los montes, y perpetúan las fuentes y los rios que de los mismos montes se originan. Otros son unas cavernas mui grandes llenas de agua en lo mas profundo de la tierra, donde se precipita el mar, y son lo mismo que los Abysmos ò remolinos de agua. Es voz Griega. Tosc. tom. 6. pl. 443. Lat. *Hydrophilacium*.

HY-

Digitized by Google

HYDROPHOBO. ſ. m. Enfermedad que ſuce-
de à los que eſtán mordidos de animales ra-
biosos. Es voz Griega, que ſignifica temor del
água. Lat. *Hydrophobia.* Lao. Dioſc. lib. 6.
cap. 36. Aunque deſpues con el tiempo en-
gendra la enfermedad, llamada *Hydróphobo*,
que es temor de água, por el gran miedo de
las águas que los mordidos tienen.

HYDROPICO, CA. adj. que ſe aplica al que
padece la enfermedad de hydropesia. Lat.
Hydropicus, i. Hydrops. Fr. L. de Gran. Symb.
part. 1. cap. 33. §. 2. El exemplo deſto vemos
en un *hydrópico*: el qual ſabiendo quanto mal
le hace el beber, todavia puede tanto eſte
apetito, que lleva tras ſi la voluntad. Cald.
Aut. El nuevo hoſpicio de pobres.

Se convidaſſen los mas
pobres, miſeros ſugétos,
deſde el mendigo al leproſo;
deſde el hydrópico *al ciego.*

Hydrópico. Se llama translaticiamente al ava-
riento y codicioſo; y à vengativo, porque
aſsi como el hydrópico nunca ſacia la ſed y
deſeo de água: aſsi el avariento nunca ſatisfa-
ce ſu codicia, ni el vengativo ſu rencór. Lat.
Hydrops. Inſatiabilis. Cald. Com. En eſ-
ta vida todo es verdad, y todo mentira.
Jorn. 3.

Un hydrópico de ſangre,
que envuelto en la ſuya, muere
anhelando à la venganza.

HYDROSTÁTICA. (Hydroſtática) ſ. f. Cien-
ciencia Phiſico-Mathematica, que examina la
gravedad, momento ò peſo de los cuerpos
ſolidos en los liquidos. Es voz Griega. Toſc.
tom. 4. pl. 239. Lat. *Hydroſtatica.*

HYDROTECHNIA. (Hydrotéchnia) ſ. f. Arte
que enſeña la fabrica de varios artificios, pa-
ra mover y levantar el água, dandole con
ellos la elevacion que le negó la naturaleza.
Es voz Griega. Toſc. tom. 4. pl. 277. Lat. *Hy-
drotechnia.*

HYEMAL. adj. de una term. Lo que pertene-
ce al Invierno: y aſsi ſe dice, Solſticio hye-
mal el del mes de Diciembre. Sale del Latino
Hyemalis. Lop. Philom. f. 133.

En circulos aquí ſujetativos
Los trópicos ſe ván y los colúros,
Los ſolſticios hyemáles, *los eſtivos.*

Hyemal. Llaman los Aſtrólogos al quarto qua-
drante del thema celeſte, que es deſde lo in-
fimo del Cielo ò meridiano inferior, haſta la
linea oriental, y comprehende las caſas ter-
cera, ſegunda y primera. Tambien le dán
otros epithetos de ſeptentrional, femenino,
flemático y ſenil. Toſc. tom. 9. pl. 408. Lat.
Hyemalis.

HYÉNA. ſ. f. Animál fiero y cruél, del tamaño
de un gran lobo. Tiene el pelo mui áſpero, y
en la cerviz tan poblado como el de un caba-
llo. No mueve el cuello: los ojos ſon brillan-
tes, y que mudan y diferencian de colores.
La piel es blanda, caſtaña, y con unas man-
chas cerúleas. Sus pies y manos ſon grueſſos,
y la cola bien poblada. Hallanſe en los mon-
tes de la Ethiopia. De eſta fiera han fingido
los Poétas, y creido muchos, varias propie-
dades, como que imita la voz del hombre, y
le llama à lo retirado para comerſele, y que
un año es macho y otro hembra, uſando de
ambas naturalezas. Lat. *Hyæna, æ.* Comend.
ſob. las 300. Copl. 24. *Hyéna* es un cierto
animal de la Provincia de Africa, que tiene
ambas naturalezas è ſexós: quiero decir que
es un año macho, è otro hembra. Fun. Hiſt.
nat. lib. 2. cap. 31. La *Hyéna* dice Ariſtóteles
que es eſpecie de lobo.

HYESAL ò HYESAR. ſ. m. El parage de don-
de ſe ſaca la piedra para fabricar el hyéſo, ò
donde ſe fabrica. Lat. *Gypſi foſſina.*

HYESERA. ſ. f. El lugár ò parage de donde
ſe ſaca ù donde ſe fabrica el hyeſo. Lat. *Gypſi
foſſina, vel officina.*

HYESERIA. ſ. f. La fabrica hecha de hyéſo.
Lat. *Gypſi fabrica.*

HYESERO. ſ. m. El que fabrica, vende ò trata
en hyeſo. Lat. *Gypſi fabricator, vel ven-
ditor.*

HYESO. ſ. m. Cierta eſpecie de piedra, no
mui dura, la qual propriamente ſe llama aſsi
deſpues de quemada y diſpuеſta para las fa-
bricas, como la cal; pero tiene la calidad con-
traria à ella, pues ſe endurece y cuaja con el
água, con la qual la cal ſe deshace. Hálle
blanco y negro, y al blanco le ſuelen llamar
Eſpejuelo. Derivaſe del Latino *Gypſum*, por
cuya razón ſe debe eſcribir con aſpiracion,
aunque muchos eſcriben Yeſo. Lat. *Gypſum.*
Pragm. de Taſſ. año 1680. f. 31. Cada fanega
de *hyéſo* blanco, à ſiete reales.

Hyeso maté. El hyéſo blanco, beneficiado con
água haſta quitarle ſu fortaleza, matandole,
el qual ſirve, diſſuelto en água cola, para
aparejos de Eſcultóres, Pintóres, Doradóres
y otros. Lat. *Gypſum album reſtinctum.*
Pragm. de Taſſ. año 1680. f. 16. Cada libra
de *hyéſo maté*, no pueda paſſar de diez y ſeis
maravedis.

HYESON. ſ. m. El pedázo de tabique ù otra
fabrica de hyéſo, de que ſe ſuele ſervir en lu-
gár de ladrillo ù piedra para nueva fabrica.
Lat. *Gypſatæ fabricæ fragmenta.* Quev. Ta-
cañ. cap. 4. Encima de la ſuciedad pulo una
docena de *hyeſones*..... y agarrando un *hyeſon*
untado, echóſele en la boca.

HYGROMETRO. (Hygrómetro) ſ. m. Machi-
na que ſirve para medir los diverſos grados
de ſequedad ò humedad en el áire. Hacenſe
de diferentes manéras; pero la mas común es
compueſta de dos tablitas de madéra mui
ſueltas, que ſe mueven en una canal, ſegun
que la humedad del áire las hace hinchar ò
las ſeca, y entonces ſe rétiran, y con ſu mo-
vimiento hace mover una aguja, que eſtá
en medio, la qual marca en un quadrante los
grados deſtas qualidades. Es voz Griega, que
ſignifica medida de lo húmedo ò liquido. Lat.
Hygrometrum.

HYMENEO. ſ. m. Lo miſmo que Boda ò caſa-
miento. Viene eſta voz (que es mas uſada en
lo Poético) de que fingieron los Antiguos
que el Dios Hymenéo (à quien repreſentaban
en

Digitized by Google

en la figúra de un joven rubio y hermoſo) aſsiſtia a las bodas, alumbrando con una hacha, y ſe le invocaba en los epithalámios para que hicieſſe feliz y dichoſo el caſamiento. Lat. *Hymeneus, e.* Pelic. Argen. part.14 lib.4. f.325. Recibi tus cartas, que me aviſaron la inſtancia que haces por tan intempeſtivo *hymento*. Cast. Solorz. Fieſt. del Jard. f.281.

Deſeo en ſanto hymenéo,
honrar mi caſa y honrarme.

HYMNO. ſ. m. El canto en metro que ſe canta en alabanza y gloria de Dios y de ſus Santos. Viene del Latino *Hymnus*, que ſignifica eſto miſmo. G. Grac. f.134. Dicho el Invitatorio ſe ſigue el *Hymno* : que es cantar entonado de alabanzas divinas. Lop. Rim. Sacr. f.109.

En tanto que à tus aras immortáles
Sacrifico deſtos, hymnos *canto.*

HYPECOO. ſ. m. Planta que nace entre los trigos y tierras labradas. Produce las hojas como las de la ruda, y unos ramillos pequeños. Tiene la miſma virtúd que el Opio. Lat. *Hypecoon.* Lag. Dioſc. lib.4. cap.69. Es frio el *Hypecóo* en el grado tercero, de ſuerte que no queda mui atrás del Papáver.

HYPERBATON. ſ. m. Figura rhetórica, que ſe comete quando por mayor decóro de la oracion no ſe colocan las palabras en ſu proprio lugar, ſegun el orden de la Gramática, antes ſe transtieren y alteran. Es voz Griega. Lat. *Hyperbaton.* Paton, Eloq. cap. 10. *Hyperbatón* es quando los vocablos ſe traſtruecan, para que la oracion quede mas ſonóra.

HYPERBOLA. (Hypérbola) ſ.f. Term.de Geometría. Es una figura curvilinea, que procede de una ſeccion cónica, cuyo plano corta el un lado del triángulo que paſſa por el exe, y encuentra con el otro prolongado fuera de la pyrámide cónica. Toſc. tom. 3. pl. 230. Lat. *Hyperbola.*

Hyperboi as conjugadas. Son aquellas cuyos diámetros ſe cortan mutuamente. Toſc. tom. 3. pl.231. Lat. *Hyperbolæ conjugatæ.*

Hyperbolas opuestas. Son las que forma un miſmo plano ſecante, cortando las dos pyrámides cónicas opueſtas. Toſc. tom.3.pl.231. Lat. *Hyperbola oppoſita.*

HYPERBOLE. ſ. m. Figúra rhetórica, que aumenta ù diſminuye exceſsivamente la verdad de las coſas de que ſe habla. Es voz Griega, que ſignifica Sobrepaſſar ò exceder mucho. Lat. *Hyperbole.* Paton, Eloq. cap.14. *Hypérbole* no es tropo, ſino figúra de ſentencias, y de las de amplificación. Ov. Hiſt.Chil. lib.3. cap.2. Pero no hai duda que abſtrahiendo de los *hypérboles* y encarecimientos proprios del Arte Poética, todo lo hiſtórico es mui conforme à la verdad.

HYPERBOLICO, CA. adj. Lo que incluyo hypérbole. Lat. *Hyperbolicus.* Cerv. Perſil. lib.2. cap.2. Las *hyperbólicas* alabanzas, por mas que lo ſean, han de parar en puntos limitados. Abarc. Annal. R. D. Alonſo el II. pun.14. El Autor es *hyperbólico* y panegyrico, eſpecialmente en todo, y aſsi digno de ſer oido con tiento.

Hyperbólico. Significa tambien lo que pertenece à la hypérbola. Lat. *Hyperbolicus.*

HYPERBOLIZAR. v.a. Uſar de hypérboles, para abultar ò engrandecer alguna coſa de que ſe trata. Lat. *Exaggerare. Extollere.* Barbad. El Corteſ. deſcort. f. 17. Aunque eſto del *hyperbolizar*, por el parentéſco que tiene con el mentir, en todos tiempos fué agradable.

HYPERDULIA. ſ. f. La adoracion que ſe dá à Maria Santiſsima. Es voz Griega. Lat. *Hyperdulia.* Hortens. Paneg. pl.295. Adoracion de dulia ſe dá à ſus Santos, de *hyperdulia* à ſu Madre Santiſsima.

HYPERICO. ſ. m. Mata ramóſa, alta de un palmo, que produce las hojas parecidas à las de la ruda, la flor amarilla, la qual eſtregándola entre los dedos reſuda un liquór que parece ſangre. Hace unos hollejos vellotos y redondos del tamaño de un grano de cebáda, dentro de los quales produce la ſimiente, que es negra, y huele à la reſina del pino. Hai muchas eſpecies de Hypérico, y todas ellas ſon mui utiles à la Medicina. Lat. *Hypericon.* Lag. Dioſc. lib.4. cap.169. Prepáraſe con las flores del legítimo *Hypérico* un azeite admirable para ſoldar las heridas freſcas.

HYPERMETRIA. ſ. f. Figúra Poetica, que ſe comete quando ſe divide una diccion, ſirviendo la primera parte para acabar un verſo, y la ſegunda para empezar otro. Hallaſe rara vez uſada, ſino en eſtilo jocoſo. Lat. *Hypermetria.* Paton, Eloq. cap. 10. §. de las figúras Poeticas. La figúra que en ninguna manéra yo tengo por imitable con aceptacion, es la *Hypermetria.*

HYPOBIBASMO. ſ. m. Term. de Algebra, que ſignifica Depreſion de charactéres. Es aquella regla que ſe executa quando todos los términos de la igualacion ſon charactéres, ſin que haya número alguno ſin letra, reſtando de todos los exponentes el exponente menór : y es lo miſmo que partir todos los términos por el charácter menór, de que ſe ſigue quedar neceſſariamente algun número ſin charácter y facilitar la reſolucion de la quéſtion. Toſc. tom.2, pl. 120. Lat. *Hypobibaſmos.* Aguil. Theſ. pl.169. El *hypobibaſmo* es quando las poteſtades y las magnitúdes homogéneas igualmente baxan.

HYPOCISTIDE. ſ. f. Retoño que en el mes de Mayo nace al pié de una eſpecie de Cyſto, mui común en los Paiſes calientes. Crece à la altúra de caſi medio pié, groſſo de una, dos ò tres pulgadas, redondo, mas groſſo de arriba que de abaxo, tierno, de colór amarillo, lleno de xugo, y con ciertos anillos ò nudos obſcuros de eſpacio en eſpacio. Es voz Griega, que ſignifica debaxo del Cyſto. Lat. *Hypociſtis, idis.* Lag. Dioſc. lib.1.cap. 108. La *hypociſtide* conforta todos los miembros del cuerpo, debilit dos por alguna grande abundancia de humór.

HYPOCONDRIA. ſ. f. Term. de Medicina. Afec-

Digitized by Google

Afeccion ò paſsion que ſe padece, procedida de los hypocóndrios: la qual cauſa una melancholia ſuma, y otros efectos que atormentan al fugéto: como ſon dolor de eſtomago, flatos freqüentes, vómitos, opreſsion del pecho, dificultad en reſpirar, falta de ſueño, y otros que refieren los Médicos. Es voz Griega. Lat. *Hypocondria.* Alcàz. Chron. Decad. 4. Año 9. cap. 2. §. 1. Mas aunque con los remedios prontos ſe atajò entonces el daño, no ceſsò ſu *hypocondria*, ni ſu deſeſperación.

HYPOCONDRICO, CA. adj. Lo que pertenece à la hypocondria: como humor hypocóndrico, hombre hypocóndrico: y algunos dicen ya Hypocondriaco. Lat. *Hypocondriacus, a, um.* Hortens. Quar. f. 94. Veeſe en los triſtes y melancholicos, y en los *hypocondriacos* mas. Burg. Gatom. Sylv. 2.

Mayando triſtemente
Con accento hypocóndrico *y doliente.*

HYPOCONDRIOS. ſ. m. Las partes laterales, pueſtas debaxo de las coſtillas ſobre el hígado y bazo, llamados aſsi en Griego, porque eſtán debaxo de las ternillas. Lat. *Hypocóndria.* Frag. Cirug. lib. 1. cap. 1. En quantas partes ſe divide el vientre mas baxo? En tres, que ſon los *hypocóndrios*, la region del ombligo, y las partes de las vedijas, entendiendo por *hypocóndrio* la parte alta del vientre, deſde el un lado haſta el otro debaxo de las coſtillas.

HYPOCRAS. ſ. m. Bebida que ſe hace de vino, azúcar, canela, clavo y otros ingredientes: todo lo qual ſe cuela por una manga de eſtameña ò lienzo crudo, deſpues de haber eſtado en infuſion algun tiempo. Muchos le echan una porcion de agua, para que no ſea tan fuerte. Algunos con Menagé, creen fué Hypocrates el inventór deſta compoſicion, y que de ahi tomó el nombre. Lat. *Aromatites.* Galvet. Viag. f. 205. Eran las dos fuentes de *hypocrás* blanco y tinto, y las otras dos de vino claréte y blanco.

HYPOCRESIA. ſ. f. Diſsimulacion ò apariencia contraria à aquello que es ò ſe ſiente. Fingimiento de virtud, bondad, devoción ò amiſtad. Es voz Griega, que ſignifica diſsimular. Lat. *Hypocriſis.* G. Grac. f. 41. Tres maneras hai de *hypocresia*: la primera del que finge la ſantidad que no tiene, con fin de alcanzar opinion y nombre de Santo. Lop. Rim. Sacr. f. 43.

De quantos hai que la piedad alaba,
Cubriendo la piedad de hypocresia.

HYPOCRITA. adj. de una term. Lo que finge y repreſenta lo que no es: y comunmente ſe dice del que oſtenta en lo exterior virtud, devoción y bondad, ſiendo todo lo contrario. Lat. *Hypocrita.* G. Grac. f. 42. Prelados *hypócritas* ſe llamarán los que pretenden las Prelacías y cargos, por ſola la renta y mando. Zabal. Dia de fieſt. part. 1. cap. 7. Que el mundo eſtime y agaſaje à los *hypócritas*, no tiene inconveniente, porque pienſa que es la virtud lo que agaſaja y eſtima.

HYPOCRITON, ONA. adj. aument. El hypócrita conocido. Lat. *Hypocrita.* Pic. Just. f. 139. Todos los dias de mi vida quiſe mal à bellacos *hypocritónes.*

HYPOMOCHLIO. ſ. m. Term. de Machinária. Es aquel punto en que eſtriba la palanca, y que ſirve de centro al movimiento con que ſe levanta el peſo. Es voz Griega. Toſc. tom. 3. pl. 278. Lat. *Fulcrum.*

Hypomóchlio. En los peſos y romanas ſe llama aquel punto donde juega el haſtil ò barra: por ſer eſtos inſtrumentos una eſpecie de palancas. Toſc. tom. 3. pl. 278. Lat. *Hypomochlion, ii.*

HYPOSTASIS. ſ. f. Term. de Theología, que vale lo miſmo que ſupueſto ò perſona. Voz que fué uſada por nueſtro Oſio Eſpañol Obiſpo de Cordoba, contra el pertinàz Arrio. Lat. *Hypoſtaſis.* Marian. Hiſt. Eſp. lib. 4. cap. 16. Se dice fué el primero que inventó los nombres de Ouſia, que quiere decir Eſſencia, y de *Hypóſtaſis*, que quiere decir ſupueſto ò perſona.

HYPOSTATICAMENTE. adv. de modo. Perſonalmente, de un modo hypoſtatico. Lat. *Hypoſtaticè.* Hortens. Mar. f. 87. Se unio ella miſma *hypoſtaticamente* al Verbo.

HYPOSTÁTICO, CA. adj. Lo miſmo que perſonal. Dícese en el Myſterio de la Encarnacion de la union de la naturaleza humana con la Divina en Jeſu Chriſto. Lat. *Hypoſtaticus, a, um.* Valverd. Vid. de Chriſt. lib. 1. cap. 10. Y por el derecho deſta inefable union *hypoſtática* perſonal y ſubſtancial, el Verbo ſe conſtituyó Perſona de aquella humanidad.

HYPOTENUSA. ſ. f. Term. de Geometría. Es en los triangulos rectangulos (tanto eſphéricos, como rectilíneos) el lado opueſto al angulo recto, quedandoſe los otros con el nombre general de lados. Es voz Griega. Lat. *Hypotenuſis.* Aguil. Theſ. pl. 56. Sumenſe los quadrados de los dos lados dados, la ſuma es el quadrado de la *hypotenuſa*, y la raiz quadrada es la *hypotenuſis.*

HYPOTHECA. ſ. f. La prenda ò alhája que queda afecta y obligada à la ſeguridad y ſaneamiento de la compra, deuda, carga ò venta: la qual ſe impone ſobre los bienes inmuebles del que ſe obliga haciendo eſcritura. Es Voz Griega. Lat. *Hypotheca. Fignus.* Alfar. párt. 2. lib. 3. cap. 3. Y quando no era bien conocida, ni para noſotros à propoſito, pediámos fiador con *hypotheca* eſpecial de alguna poſſeſsion.

Hypotheca. Ironicamente vale coſa deſpreciable, y en que ſe puede fiar poco: y aſsi ſe dice, Brava hypotheca, ò Que linda hypotheca. Lat. *Firma quidem hypotheca.*

HYPOTHECAR. v. a. Aſsegurar alguna deuda, compra ò venta, obligando y cargando alguna hacienda raiz. Lat. *Hypothecam dare. Opplgnorare.* Bobad. Polit. lib. 5. cap. 6. Los bienes del Recetór de penas de Cámara..... *eſtan hypothecados* tacitamente à la ſeguridad y

Digitized by Google

y paga de ellas. VALVERD. Copacav. Sylv. 2. *Que à la correſpondencia, Diſpuſe* hypothecar *tu miſma eſſencia.*

HYPOTHECADO, DA. part. paſſ. del verbo Hypothecar. Lo aſsi cargado, obligado y afecto à alguna deuda. Lat. *Hypotheca vel pignori datus.* HORTENS. Mar. f. 96. Que tiene Dios tan *hypothecadas* las mercedes al nombre de Maria, como al dueño la interceſsion. BOLAÑ. Comerc. terreſtr. lib. 2. cap. 3. num. 5. Si el deudór con conſentimiento del acreedór vende la coſa *hypothecada*.... aunque deſpues vuelva à ſer de el deudór, no vuelve à reviuir la hypotheca.

HYPOTHECARIO, RIA. adj. Lo que tiene accion ù derecho à la hypothéca. Lat. *Hypothecarius.* BOBAD. Polit. lib. 2. cap. 20. num. 53. Pero eſto ſe entiende en las acciones diuiduas, y no en las *hypothecárias* que ſon indiuíduas.

HYPOTHESIS. (Hypótheſis) ſ. f. Supoſicion que ſe hace de un principio, ù de una propoſicion, para ſacar de ella diſcurſos y conſeqüencias. Es voz Griega. Lat. *Hypotheſis. Suppoſitio.*

HYPOTHETICO, CA. adj. Aquello que ſe ſupóne, ſea verdadéro ò ſea falſo: y aſsi una propoſicion hypothética ò condicional es aquella en que ſe dice, ſi eſto es verdad, ò Eſto ſupueſto. Lat. *Hypotheticus, a, um.* LOP. Dorot. f. 152. Parecen propoſiciones *hypotheticas*, que pueden ſer y no ſer, con cierta condicion que las denuncia.

HYPOTIPOSIS. ſ. f. Figura rhetórica, que hace la deſcripcion de una coſa, la qual pone patente à los ojos, y la dá à conocer con un modo vivo y pathético. Es voz Griega. Lat. *Hypotipoſis.* PATON, Eloq. cap. 12. *Hypotipoſis* tiene muchos nombres, como ſon Energia, Evidencia, Iluſtracion, Subfiguracion, Demonſtracion, Deſcripcion, Eficion, Deformacion, que mejór diremos es poner las coſas delante los ojos.

HYSSOPADA. ſ. f. El golpe de agua ò rocío grande que deſpide el hyſſópo. Es voz baxa. Lat. *Hyſſopi aſperſio.* PIC. JUST. f. 13. Donóſa *hyſſopada*, que aſsi me ha ſalmonado la ſaya.

HYSSOPEAR. v. a. Rociar, echar agua con el hyſſópo, de cuya voz ſe forma eſte verbo. Es voz baxa. Lat. *Aſpergere hyſſopo.* QUÉV. Caſ. de loc. Andaba por allí *hyſſopeando* con la cabeza, como ſi fuera Clerigo que dice reſponſos.

HYSSOPILLO. ſ. m. Dimin. El hyſſópo pequeño. Trahe eſta voz Covarr. en ſu Theſoro, aunque eſcribe Iſſopillo. Lat. *Hyſſopus, i.*

HYSSOPILLO. Se llama tambien una muñequilla de trapo que ſe hace para humedecer y refreſcar la boca y la garganta de los enfermos. Lat. *Hyſſopus refrigeratorius, humectatorius.*

HYSSOPO. ſ. m. Hierba que produce el tallo alto de un pié, y hace las hojas ſemejantes à las de la Axedrea. Sus flores ſon purpúreas ſobre azúl, y rodean la extremidad del tallo à manéra de eſpiga. Su raiz es larga y leñoſa. Lat. *Hyſſopus.* LAG. Dioſc. lib. 3. cap. 28. Calienta y deſſéca el *hyſſopo* en el grado tercero, y conſta de partes ſutiles. HUERT. Plin. lib. 25. cap. 9. El *hyſſopo* piſsado en azeite, reſiſte à la enfermedad de piojos, y à la comezón en la cabeza.

HYSSÓPO. Se llama tambien un palo corto y redondo à manera de cetro, en cuya extremidad ſe pone un manójo de cerdas, el qual ſirve en las Igleſias para eſparcir ò echar al Pueblo el agua bendita. En las Igleſias ricas ſon de plata, y las cerdas eſtan metidas en una bola hueca que eſtá al remáte con unos agujéros para que ſalte el agua. Lat. *Aſperſoriam hyſſopum, vel luſtrale.* FR. L. DE GRAN. Memor. trat. 2. cap. 6. Rociarme heis Señor con *hyſſopo*, y ſeré limpio: lavarme heis, y pararme hé mas blanco que la nieve. CERV. Perſil. lib. 3. cap. 20. Entró el miſero tio, llevando una Cruz en la mano, y en la otra un *hyſſopo*.

I.

Digitized by Google

Novéna letra del Alphabeto Castellano, y tercera entre las vocales. Pronúnciase abriendo poco la boca, y sin ayuda de los labios, hiriendo suavemente con la lengua los dientes delantéros de abaxo. Es la misma *I* de los Latinos, la qual suele hacerse consonante, quando hiere à otras vocales; pero en el Castellano usamos para esto de la *J* quando se ha de pronunciar gutturalmente, y de la *Y* quando con suavidad: pues aunque muchos usan siempre de la *i* para este caso, por no apartarse del méthodo Latino, es mas natural excusarlo, para evitar la confusion, por las razones que se han dicho en el tratado de la Orthographia, que la Academia ha establecido.

Lo mismo sucede quando la *I* sirve de conjuncion, en cuyo caso se ha resuelto tambien usar de la *Y*.

Es letra numeral, que vale uno entre los números que llamamos Castellanos, y en lo antiguo valia ciento, segun el verso.

I C comparerit, & centum significabit.

La *I* por sí sola suele significar Illustrísimo.

I B

IBERO, RA. adj. Lo perteneciente à la España, llamada antiguamente Ibéria, ò al Pais que riega el rio Ebro, de donde tomó el nombre: y assi se dice Campos Ibéros. Llamase tambien Ibérico, y Ibérico. Usase mas freqüentemente en la Poesia. Lat. *Iberus. Iberius, a, um.* MARM. Deferipc. lib. 4. cap. 1. A tramontana tiene el mar Hercúleo, y el *Ibérico*. Y lib. 4. cap. 60. Al Norte tiene el mar Mediterráneo *Ibérico*. QUEV. Muf. 3. Son. 6.

Columnas fueron los que miras hueffos,
En que eſtribó la Ibéra *Monarchia.*

IBIS. f. f. Ave media entre las de passo y domésticas. Tiene el pico torcido y largo, à semejanza de una hoz. El color de las alas es un poco verde, y todo lo demas del cuerpo negro. Hai otra Ibis blanca, que solo se halla en Egypto. Sustentase de serpientes, y de las immundicias que sobran en las carnicerías. Anda con passo tardo y compuesto, como la corneja. Hace su nido en árboles altos, y principalmente en las palmas, por miedo de los gatos. Pone cinco ò seis huevos, los quales son mui venenosos. Vive muchos años, y se purga ella misma con su pico. Lat. *Ibis, idis.* FR. L. DE GRAN. Symb. part. 1. lib. 1. cap. 15. La medicina tan comun de los cliftéles nos mostró la *Ibis*, ave semejante à la cigüeña. PEN. Hiſt. nat. lib. 1. cap. 41. La *Ibis*, aunque algunos la tienen por especie de cigüeña, es media entre las aves de passo y domésticas, como lo es tambien la Abubilla.

I C

ICACO. (Icáco) f. m. Cierto género de ciruélo pequeño, que se cria en las Antillas, en forma de zarza. Sus ramas todo el año están cubiertas de hojas pequeñas y prolongadas, y dan dos veces al año unas flores hermosas, blancas y azúles, à las quales se sigue un fruto del tamaño de una ciruéla damascéna, el qual en estando madúro, se vuelve de los colores de la flor. Es mui dulce, y se trahe mucho de las Indias en conserva, y la pepita dél tiene dentro una como almendra mui sabrosa. Lat. *Prunus indica, ſic dicta.*

ICHNEUMON. f. m. Animal del tamaño de un gato. Tiene el pelo áspero como el del lobo, y el hocico parecido al del puerco. Llamanle vulgarmente Raton de Indias. Tiene mortal antipatía con el aspid, y se defiende dél revolviendose en el lodo, y vistiendose del, como de una cota, despues de seco. Tambien la tiene con el crocodilo, à quien mata entrandosele por la boca (porque duerme con ella abierta) y royendole las entrañas. Crianse muchos en Egypto, y se halla rara vez en otras partes. Sustentase de ratónes, culebras, lagartijas, caracoles, ranas, &c. Es voz Griega, que significa investigar ò buscar. Lat. *Ichneumon, onis.* HUERT. Plin. lib. 8. cap. 25. Siendo el *Ichneumón* y el crocodilo tan contrarios y enemigos, me pareció ser razon no dividir la Annotación de su historia. JAUREG. Pharſ. lib. 8. Oct. 79.

Aun en el ſeco polvo ò prado verde,
El Ichneumón *ſagaz la inquieta cola*
Ofrece al aſpid.....

ICHNOGRAPHIA. f. f. Term. geométrico. La delineacion, ò planta, en ángulos, y líneas, de alguna fortaleza, ò edificio. Es voz Griega, de donde se tomó. Lat. *Ichnographia, æ.*

ICHNOGRAPHICO, CA. adj. Cosa perteneciente, ò hecha segun la Ichnographia. Es voz Griega. Lat. *Ichnographicus, a, um.*

ICHOR. f. m. Term. de Cirugía. La matéria y podre ténue, y sutil, que arrojan las llagas y apostemas, à distincion de la crassa y glutinosa. Universalmente se toma por toda serosidad, assi la que se halla en dichas llagas, como la que suele haber en los humores. Es voz Griega, y se pronuncia la *ch* como *k*. Lat. *Sanies.* FRAG. Cirug. lib. 4. cap. 2. Qué es llaga virulenta? La que se hace de humores viciosos, éspecialmente coléricos y agudos, y tiene una superfluidad delgada, que los Griegos llaman *Ichor*, y los Latinos Sanies.

ICONOLOGIA. (Iconológia) f. f. Term. de Pintóres y Estatuários. La representacion de las virtudes, vicios, ù otras cosas morales, ò naturales, con la figura, ò apariéncia de personas vivas: como se representan los Angeles con la figura de jóvenes. Es voz Griega, que significa digo ò hablo. Lat. *Iconologia.*

ICOSAEDRO. f. m. Term. de Geometría. Es un sólido, contenido de veinte triangulos equilateros entre sí iguales. Lat. *Icoſaedrus, i.*

Digitized by Google

ICTERICIA. ſ. f. Term. Medico. Enfermedad que cauſa en el cuerpo una amarilléz extraña, ocaſionada de derramarſe la cólera por las partes de él. Las eſpecies de ictericia ſe toman de la diverſidad del colór y cauſa de donde nacen: la ordinaria y común es la amarilla (llamada tambien blanca à diſtincion de la que llaman negra) la qual nace de inflamacion ù deſtemplanza del higado, ù obſtruccion de la vexiga que es depoſito de la hiél. La negra nace de indiſpoſicion del bazo y opilacion de la vena ſplénica, ù de una mezcla extraña del humor colerico y melancholico. Dixoſe Ictericia del nombre Griego *Ictis*, que ſignifica el Huròn, por el colór de oro que eſte animàl tiene en los ojos, en lo qual le ſon ſemejantes los que tienen ictericia. Otros quieren ſalga de la voz *Icterus*, que ſignifica el Gálgulo, ave de quien dice Plinio que mirandola los que tienen ictericia, ſanan y muere ella. Llamaſe tambien eſta enfermedad Tericia o Tiricia. Lat. *Ictèrus, i. Regius morbus.* LAG. Dioſc. lib. 1. cap. 6. Contrà las enfermedades del *bigado*, contra la *ictericia*, y contra el mal de riñones.

ICTERICIADO, DA. adj. El que padece la enfermedad de ictericia. FR. L. DE GRAN. Symb. part. 1. cap. 26. §. 1. Derrámaſe eſte humor colérico por todo el cuerpo: y aſsi viene el hombre à hacerſe *ictericiado*.

ICTERICO, CA. adj. Lo perteneciente à la ictericia: como Afecto ictérico. Lat. *Ictericus, a, um.*

ID

IDA. ſ. f. La accion ò viage de ir de un lugár à otro. Es termino reſpectivo à los lugáres, de donde ſe ſale, y adonde ſe và: quando deſde el lugár del proprio domicilio, habitacion, aſsiento ù eſtáncia, ſe và à otro lugár, ſe llama ida, y el miſmo camino ò viaje, deſde el termino del al lugar de la propria habitacion ò eſtancia, ſe llama venida. Lat. *Profectio. Itus, us.* FR. L. DE GRAN. Trat. de la Devoc. cap. 2. §. 2. Haſta llegar à coger el agua deſeada de la ciſterna de Betlén, ſin que los enemigos impidan à la *ida* ni à la venida. RIBAD. Fl. Sanct. Vid. de Chriſt. Tambien dice el Santo Evangeliſta, que ordenó Dios eſta *ida* de ſu benditiſsimo Hijo à Egypto.

IDA. Por translacion ſe toma por ímpetu, prontitúd, ò accion inconſiderada, ò impenſada: y aſsi ſe dice, Tiene Fulano unas idas notables. Lat. *Impetus, us. Primus motus.*

IDA. En el juego de trucos ſe llama la ſalida de la bola del que juega, ò por la tronéra, lo qual llaman ida baxa, ò por encima de la tablilla, que llaman ida alta. Lat. *Globuli exitus.*

IDA. En la Eſgrima ſe llama el acometimiento que hace el uno al otro deſpues de preſentar la eſpáda. Lat. *Aggreſio, onis.*

IDAS. En plurál. Es voz que ſignifica freqüencia en aſsiſtir en alguna caſa o lugár, diſtinto del proprio domicilio. Lat. *Iterati itus.* CERV. Quix. tom. 1. cap. 33. Comenzó Lotario à deſcuidarſe con cuidado, de las *idas* en caſa de Anſelmo.

IDA Y VENIDA. Partido ù convénio en el juego que llaman de los cientos, en que en cada mano ſe fenece el juego ſin acabar de contar el ciento, pagando los tantos ſegun las calidades de él. Lat. *In ludo chartarum, qui per centenos numeros fit, eſt pactum quo convenitur ut ſingulis vicibus ludus abſoluatur.* QUEV. Murſ. 6. Rom. 83.

No dexa coſa con coſa,
ni dexa caſa con caſa,
y como juega à los cientos,
idas y venidas *gana.*

Darſe dos *idas* y venidas. Phraſe que vale conferir en los contrátos ù otros negociados, oyendo y diciendo, mutuamente y con brevedad, las razónes que hai à favór ò en contra de una y otra parte. Lat. *Ultrò citròque verbis certare ut conventio fiat.*

La *ida* del humo. Modo vulgar de hablar, con que al deſpedirſe ù irſe alguno, ſe dá à entender el deſeo de que no vuelva, ò el poco cuidado de que vuelva: y tal vez el juicio que ſe hace de que no volverá. Otros dicen la Ida del cautivo. Lat. *Abeas quidem nec redeas.* M. LEON, Obr. Poet. pl. 139.

Que no volverán preſumo,
porque ſegun ſe vaſtréa,
fueron por la chimenéa,
y harán la ida del humo.

No dar la *ida* por la venida. Phraſe con que ſe explica la eficacia y vivéza con que alguno pretende ò ſolicita alguna coſa, ſin dar tiempo à que ſe digieran las diligencias hechas, que interrumpe con las que de nuevo pone. Lat. *Laborem labori ſuccedere; imo officere.*

IDA Y VENIDA POR CASA DE MI TIA. Refr. con que ſe nota à los que no dán paſſo de que no ſe les ſiga alguna utilidád, y continúan mucho los paráges en caſas de donde la eſpéran. Lat.

Ingeminat greſſus qui ſperat commoda; verùm
Si ſecus, eſt ſemper lubrica trita via.

LOP. Dorot. f. 170. Tu tambien Gerarda? no te parece que vengo de donde digo? *Ida y venida por en caſa de mi tia.*

IDEA. ſ. f. Figura, imagen y exemplar interno de algun objéto, repreſentacion que ſe forma en la phantasia, o por eſpecies que en sí concibe, ò por las que le repreſentan los ſentidos exteriores. Es voz puramente Latina *Idea.* CALD. Aut. El Cordero de Iſaias.

..... *Si yá*
no es que diſcurra mi idéa,
que algun Philóſopho diga
del Areopágo de Grecia,
que eſpira ſu Autór, ò eſpira
toda la naturaleza.

IDEA. Se llama tambien la imagen, repreſentacion, ò memoria de algun ſuceſſo que ſe forma en las poténcias. Lat. *Idea. Species cogitata.* SOLD. PIND. lib. 2. §. 8. Eſtaban en mi *idéa* tan fixas y preſentes las engañoſas ánſias, los fingidos deſmáyos, afectados ſuſpi-

Digitized by Google

ros, lágrymas y embelesos de mi cruel ausente.

IDEA. Se llama assimismo la planta è hilo del discurso, que se sigue en alguna declamación, ù oración. Lat. *Idea. Discursus.* PATON, Eloq. f.102. La *idéa* es el aire ò forma de lo que se dice, que le hace que tenga alguna virtud particular.

IDEA. Se llama tambien la planta y disposicion que se forma en la phantasia para la construccion de algun edificio, casa, iglésia, estátua, ò pintúra. Los Philosófos la llaman exemplar interno del artífice. Lat. *Internum exemplar.* CORN. Chron. tom. 4. lib. 2. cap. 8. Mandó que llamassen à los Alarifes, y Maestros de obras, para communicar con ellos su intencion, y conferir la *idéa* de la fabrica.

IDEA. Vale tambien el fin ù objeto que se aprehende para alguna operacion, encaminada à lo futúro. Lat. *Finis. Intentus.*

IDEA. Se toma algunas veces por exemplar externo ù norma que deba dirigir nuestras obras. Lat. *Exemplar. Idea.* CORN. Chron. tom. 3. lib. 2. cap. 54. Siendo en obras y palabras exemplarissimo, y una perfecta *idéa* de buenos Prelados.

IDEA. Se toma muchas veces por falsa imaginacion, ù opinion: y en este sentido se dice de alguno que tiene idéas. Lat. *Vana idea vel apprehensio.*

IDEA. Planta parecida en las hojas al brusco, junto à las quales nacen unos como zarcillejos, de que tiene pendientes las flores. Llámase assi, porque nace en el monte Ida. Lat. *Idea.* LAG. Dioscor. lib.4. cap.45. Llámase *idéa* esta planta, porque nace en el monte Ida de Creta.

IDEAS DE PLATÓN. La imagen exemplar, ò protótypo eterno de la naturaleza de las cosas criadas, segun la aprehendió este Philósopho en la inteleccion divina: llamado el Divino por esso. Lat. *Idea Platonica.* TEJAD. Leon Prodig. part. 1. Apolog. 14. Dexen à *Platón* con sus *idéas*, que jamas aprobó amór à virgenes Vestales.

IDEAS PLATONICAS. Por translacion significa sutilezas demasiadas, ò sin sólido fundamento, y por esso difíciles de ponerse en práctica. Lat. *Idea platonicæ.*

IDEAL. adj. de una term. Lo que es próprio ò perteneciente à la idéa, de cuyo nombre se forma. Lat. *Idealis, e.* LOP. Dorot. f.180. De manéra, que tu me das à entender que amas à Dorotéa, tan platonicamente, que de la belleza *idéal* suprema has sacado la contemplacion de su hermosura. QUEV. Romul. No han sacado otro fruto de las fatigas presentes, que la contemplacion de una futúra *ideál* gloria.

IDEALMENTE. adv. de modo. En la idéa, ù discurso. Lat. *Idealiter.* vel *In idea.* G. GRAC. f. 130. Y estas criaturas, quando están *idealmente* en Dios, son la misma essencia en Dios.

IDEAR. v. a. Formar la idéa de alguna cosa, ù discurrir el modo de executarla. Fórmase del nombre Idéa. Lat. *Ideam vel speciem concipere vel formare.* VALVERD. Vid. de Christ. lib. 2. cap. 4. Excitando pues Jesus en si la potestad de Cabeza y excelencia, que como Dios Hombre tenia, *ideaba* en su alta mente este edificio. MOND. Differt. Prolog. Con tan expressivas voces, que suelen resonar à ofensa en los maliciosos oidos de quien las escucha, agéno de la candidéz con que se *idearon.*

IDEAR. Por translacion vale discurrir vanamente, ò sin fundamento: y assi se dice andar ideando. Lat. *Imagines sibi fingere, vel species.*

IDEADO, DA. part. pass. del verbo Idear en sus acepciones. Lat. *Ideâ formatus vel fictus.*

IDEM. adv. Latino de que nos servimos muchas veces para repetir las citas de algun Autór, ò para las cuentas, quando una partida procede de lo mismo que la antecedente: y esto mas se observa en lo escrito, que en lo hablado. Y significa lo mismo, o el mismo.

IDEM PER IDEM. Modo de hablar vulgar, tomado del Latin, que significa ello por ello, ù lo mismo uno que otro. CALD. Com. Baita callar. Jorn. 2.

Y no parò aqui el sucesso,
que passando a Flora, allà
idem per idem, *señor*
iguales las quejas miden.
Como? Como idem per idem
cerrò con igual rigor.

IDENTICO, CA. adj. Cosa que en la subsistancia ò realidad es lo mismo que otra, que parece distinta. Viene del Latino *Identicus*, que significa lo mismo.

IDENTIDAD. s. f. Razon, en virtud de la qual son una misma cosa en la realidad, las que parecen distintas. Viene del Latino *Identitas.* BOBAD. Polit. lib. 4. cap. 2. num. 3. Dice ser semejantes los oficios de Corregidor, y Pretor, aunque no de una *identidad.* LOP. Circ. f. 141. Las comparaciones ya sabra V. md. que no han de ser tan uniformes, que pareciessen *identidades.*

IDENTIDAD DE RAZON. Aprehensión del entendimiento con que tiene por una misma cosa las que son realmente distintas. Lat. *Identitas rationis.*

IDENTIFICAR. v. a. Hacer una misma cosa las que son distintas. Viene del Latino *Identificare.* TEJAD. Leon Prodig. part. 1. Apolog. 40. En especial la voluntad, la qual rinde y sujéta à la del amado, con un querer y un no querer, un obrar y no obrar, que en cierta manéra las *identifica.* MANRIQ. Quar. Serm. 7. §. 4. Dicen los Philósophos, que los caminos se *identifican* con sus terminos..... los terminos que se *identifican* con essos caminos, quien duda que tambien son uno mismo?

IDENTIFICADO, DA. part. pass. del verbo Identificar. Lo assi hecho una misma cosa. Lat. *Identificatus.* TEJAD. Leon Prodig. part. 1. Apolog. 33. Confiriendo los duelos de la humana vida, aun en sus mayóres glorias *identificados.*

Digitized by Google

IDIOMA. ſ. m. La Lengua vulgár, própria y particular de qualquier Nación. Es voz Griega, que ſignifica la propriedad. Lat. *Idioma, atis.* Cerv. Quix. tom. 1. cap. 6. Si aquí le hallo, y que habla en otra lengua que la ſuya, no le guardaré reſpeto alguno; pero ſi habla en ſu *Idióma*, le pondré ſobre mi cabeza. Maner. Apolog. Dedicat. He procurado eſprimir en nueſtro *Idióma* el ſentido del original.

Idióma. Se toma tambien por la phraſe y modo particular de hablar de algunos: y aſsi ſe dice en Idióma de la Corte, ò en Idióma de Palacio. Lat. *Idioma.* Corn. Chron. tom. 3. lib. 1. cap. 2. Si antes de cumplir un año hablaba con perfeccion todo el *idióma* del Cielo.

Idióma. Por translacion ſe aplica à las voces con que los brutos explican ſus materiales afectos, ù paſsiones. Lat. *Translatitiè idioma.* Gong. Rom. burl. 3.

Murmuraban los rocines
à la puerta de Palacio,
no en ſonoroſos relinchos,
que eſſo es yá mui de caballos;
ſino en ſu beſtial idióma,
ni gruñendo ni rifando.

IDIOPATHIA. ſ. f. Term. Medico. Enfermedad ù indiſpoſicion de alguna parte del cuerpo en particular, ſin dependencia de las otras, al contrario de la ſympathia. Es voz Griega que ſignifica proprio ò particular afecto ò paſsion. Lat. *Idiopathia.*

IDIOTA. ſ. m. El ignorante, el que no tiene letras. Unos le derivan de la voz Griega *Idióma*; y aſsi ſignifica el que ſolo ſabe ſu Lengua ſin otras letras. Otros le derivan de la voz *Idiotis* Griega, que quiere decir hombre plebeyo, ù del vulgo. Lat. *Idiota, æ.* Cerv. Quix. tom. 1. cap. 22. Por andar eſte oficio y exercicio entre gente *idiôta* y de poco entendimiento. Quev. Viſit. Yo ſoi el Autór de los *idiôtas*, y el texto de los ignorantes.

IDIOTEO, TEA. adj. Proprio, privativo, ſingular. Viene del Griego *Idiotetos*, que ſignifica propriedad, ò la naturaleza propria de cada coſa. Es voz de poco uſo. Reboll. Ocios, pl. 278.

Don Franciſco, con Pinéda
tiene pendencias à ratos,
ſobre ſi es forma idiotéa,
en concreto ò en abſtracto.

IDIOTEZ. ſ. f. Ignorancia, defecto de letras y noticias. Lat. *Summa ignorantia.* Cerv. Nov. 5. pl. 175. Qué ſe ha de decir, ſino que ſon la *idiotéz*, y la arrogancia del mundo?

IDIOTISMO. ſ. m. La univerſalidad de los ignorantes ò idiôtas, ò las miſmas ignorancias en común. Es formado de la voz Idiota, y ſe contrahe alguna vez à ignorancia. Lat. *Idiotiſmus, i.* Tejad. Leon Prodig. part. 1. Apol. 13. *Idiotiſmo* fuera mio, oponerme al natural poder de los agentes neceſſarios. Figuer. Paſſag. Aliv. 9. Que quiera ſer encarecido de diſcreto y docto, el graduado en todo *idiotiſmo.*

Idiotismo. En la Gramatica es la inflexión de qualquier verbo, conſtruccion particular de alguna phraſe ò particula que tiene alguna irregularidad, y no es ſegun la regla general de la Nacion: ſino que eſtá ſolo en uſo en alguna Provincia ò parte de ella. Lat. *Idiotiſmus, i.*

IDOLATRA. adj. El que adora los Idolos. Lat. *Idolatra.* Rodrig. Exerc. tom. 2. trat. 1. cap. 10. Fueron à conſultar con el Prophéta Eliſeo, y dicele el Rey de Iſrael, que era malo è *Idólatra.*

Idolatra. Por translacion vale el que ama mucho, y con deſordenado afecto: como que eſte adóra à quien ama. Lat. *Idolatra.* Espin. Eſcud. Relac. 3. Deſc. 8. Y para la vanidad ſuya, paſſo un cuento graciolo entre un noble Veneciano, y un Portugués, gente *idólatra* de ſi próprias.

IDOLATRAR. v. a. Adorar los idolos, dar à las eſtatuas, figuras, ò perſonas la reverencia, ò adoracion que ſolo ſe debe à Dios. Lat. *Idola colere.* Argens. Maluc. lib. 4. pl. 161. En todas las demás ſe *idolátra*, y ſe juzga y trata de Dios, como de materia de riſa.

Idolatrar. Por translacion vale amar con exceſſo, y con demonſtraciones ò acciones, que parecen adoracion. Lat. *Rem aliquam idolum ſibi conſtituere.* Saav. Empr. 53. Como amatá à ſu República el que *idolátra* en los theſoros? Cerv. Perſil. lib. 4. cap. 3. Les dixo que conſigo la trahia, entre otras coſas de mucha eſtima; pero que en el de Auriſtéla *idolatraba.*

IDOLATRADO, DA. part. paſſ. del verbo Idolatrar en ſus acepciones. Lat. *Idolum ſeu prout idolum cultu proſequuntur.* Pant. Rom. 21.

Víctima de vueſtros ojos
el alma ſea, que os doi:
pues idolatrado *en ellos*
tiene ſus aras amór.

IDOLATRIA. ſ. f. La adoracion ò culto que los Gentiles dán à las criaturas y à las eſtatuas de ſus falſos Dioſes. Lat. *Idololatria*, que es de donde ſe tomó. Rodrig. Exerc. tom. 2. trat. 1. cap. 10. Dandole en roſtro, con ſus pecados è *idolatrias.* Solis, Hiſt. de Nuev. Eſp. lib. 3. cap. 17. Siendo tanta..... la muchedumbre de ſus Dioſes, y tan obſcura la ceguedad de ſu *idolatria*, no dexaban de conocer una Deidad ſuperiór.

Idolatria. Por translacion vale amor demaſiado, deſordenado, ò exceſsivo. Lat. *Cæcus amor idolorum cultui ſimilis.* Lop. Dorot. f. 43. Con amóres, con caricias, con *idolatrias*, con papéles diſcretos, con verſos amoroſos. Espin. Eſcud. Relac. 2. Deſc. 13. Vivía con eſta *idolatria*, ſiendo ſu guſto la norma con que todos vivían.

IDOLILLO. ſ. m. Dim. de Idolo. Eſtatua pequeña de algun Dios falſo. Lat. *Parvum idolum, i.* Argens. Maluc. lib. 6. pl. 214. Forman del cuentas, *idolillos*, ax icas, y gargantillas. Colmen. Hiſt. Segob. cap. 40. f. 16. Los quatro llevaban en las manos *idolillos*, los otros qua-

Digitized by Google

quatro sonajas, con que iban haciendo fiesta à los idolos.

IDOLILLO. Por translacion se toma por el objéto especialmente estimado del cariño, la pasion, ù inclinacion. Lat. *Res summè amata, vel ut idola.* FR. L. DE GRAN. Trat. de la Devoc. cap. 3. §. 10. Apenas hai en el mundo persóna tan Religiosa, ni tan libre de sus pasiones, que no tenga algun *idolillo*, à quien sirva y adóre. TEJAD. Leon Prodig. part. 1. Apolog. 32. Que cada uno en particular tiene su *idolillo*, à quien reverencia y adora.

IDOLISMO. s. m. La adoracion ò culto de los Idolos y Dioses falsos. Lat. *Idolatria.* SOLIS, Com. El Alcazar del Secreto. Jorn. 3.

Eres de aquellos altáres,
que hacen que el idolísmo
à ser ofrenda se baxe.

IDOLO. s. m. Estátua de alguna falsa Deidád, à quien venéra la ciega Idolatría. Viene del Latino *Idolum, i.* FR. L. DE GRAN. trat. de la Devoc. cap. 3. §. 12. De los quales dice la Escritúra, que por una parte honraban y sacrificaban à Dios; y por otra tambien honraban y sacrificaban à sus *idolos*. SOLIS, Hist. de Nuev. Esp. lib. 3. cap. 17. Repartiendo en pequeños bocados un *idolo* de harina amassada con miél, que llamaban el Dios de la penitencia.

IDOLO. Metaphoricamente se llama el objéto demasiadamente amado ù la pasion que arrastra algun sugéto. Lat. *Res summè amata, vel ut idolum.* Ov. Hist. Chil. lib. 80 cap. 14. Y que viendo à los Christianos viejos doblar la rodilla al *idolo* de la sensualidád, estos nuevos Christianos lo pisen y huellen. QUEV. Mus. 7. Canc.

Aunque qualquier lugár donde estuvieras
Templo, pues yo te adoro, le tornáras,
Idolo *hermoso* .....

IDONEIDAD. f. f. La aptitúd, proporción, ò capacidad de alguna cosa, en orden à otra. Viene del Latino *Idoneus.* Lat. *Idoneitas. Aptitudo.* BOBAD. Polit. lib. 1. cap. 3. num. 6. Y no determinarse ligeramente, sino con mucho exámen y escrutinio, inquirir, y satisfacerse de la *idoneidád* de las personas.

IDONEO, NEA. adj. Lo que es apto ò à propósito para alguna cosa. Viene del Latino *Idoneus*, que significa lo mismo. CORN. Chton. tom. 3, lib. 3. cap. 5. Para que fuesse *idóneo* defensór de las immunidades de su purísima Madre. ALCAZ. Chron. Dec. 1. Año 3. cap. 1. §. 2. Para que al passo que son mas desproporcionados los instrumentos, y la materia menos *idónea*, campee mas su Omnipotencia.

IDUS. f. m. Una de las tres partes en que los Romános dividian el mes, en cuyo modo de contar los dias que observa la Cancelaría de Roma, se divide el mes en tres partes, que son Nonas, Idus, y Kalendas. Los Idus son el dia quince en los meses de Marzo, Mayo, Julio y Octubre, y à trece en los demás. Su cuenta empieza los ocho dias antecedentes, que son desde despues de las Nonas. Es voz puramente Latina. QUEV. M. B. Todo esto oian los que esperaban à hacer verdadero à Spurina, y aziagos los *Idus* de Marzo. PANT. Rom. 5.

Dexaos parir, que yo haré,
una por una parido,
que caminen mas despacio
las Kalendas, y los Idus.

IDYLIO. s. m. Term. de Poesía. Poéma corto y festivo, con narraciones y representaciones de sucessos alegres ò poesias pastoriles. Quevedo intitula assi algunas poesias de su quarta Musa. Es voz Griega, que significa figura ò representacion. Lat. *Idyllion, ii.* VALVERD. Copacav. Prolog. Si bien Theocrito guardó siempre en sus *Idylios* servir al mundo el plato de la simplicidad pastoril, que à dos bocados empalaga.

I G

IGLESIA. f. f. La Congregacion de los Fieles, regida por Christo y el Papa su Vicário. Llámase Cathólica, que quiere decir universal, Apostólica, por ser fundada por Christo en sus Apóstoles, y Romána por estar là Silla del Vicário de Christo, y Cabéza visible de la Iglésia el Sumo Pontífice en la Ciudad de Roma, donde la colocó San Pedro. Lat. *Ecclesia*, que es donde se tomo. FR. L. DE GRAN. trat. de la Devoc. cap. 4. §. 6. Se justifica todo esto con el mérito de la obediencia, y con la útilidad nuestra y de la *Iglésia*. RIBAD. Fl. Sanct. Fiesta de la Commemoracion de los difuntos. Siempre en la *Iglésia* Cathólica ha sido mui recibida la Commemoracion que se hace de los difuntos.

IGLESIAS. Se llaman tambien, aunque impropiamente, las juntas particulares de los Heréges: y assi dicen la Iglésia protestante, la Iglésia reformada, la Iglésia Anglicana, de que su Rey se intitula cabéza, monstruosamente. Lat. *Ecclesia.* RIBAD. Cism. lib. 1. cap. 26. Lo tercero (determinaron) que fuesse habido por suprema cabéza de la *iglésia* de Inglaterra solo el Rey.

IGLESIA. Se toma muchas veces por el conjunto de todos los Cabildos, personas Eclesiásticas, y Gobierno Eclesiástico de algun Reino, ò sujétos de un Patriarchádo: como Iglesia Latina, Iglesia Griega, Iglesia Galicana. Lat. *Ecclesia.* ILLESC. Hist. Pontif. lib. 6. cap. 13. Comenzaron à tratar de otro punto principál, para que el Concilio se habia congregado, que era la union de las dos *Iglésias* Griega y Latina.

IGLESIA. El estado Eclesiástico, que comprehende todos los que tienen Sacros órdenes: y assi se dice, hombre de Iglésia, ir ò tirar por la Iglésia. Lat. *Clerus, i. Ecclesia, æ.* CERV. Quix. tom. 1. cap. 19. Pues quien diablos os ha trahido aqui, dixo D. Quixote, siendo hombre de *iglésia*.

IGLESIA. Se toma muchas veces por la jurisdicción y dominio que los Eclesiásticos, ò Iglésias tienen sobre cosa temporal: como los Es-

tá-

Digitized by Google

tados de la Iglesía, los bienes de la Iglésia. Lat. *Ecclesia.*

IGLESIA. El gobierno Eclesiástico general del Sumo Pontifice, Concilios y Prelados. Lat. *Ecclesia.* FR. L. DE GRAN. Trat. de la Devoc. cap. 2. §. 9. Y en un Psalmo dice David, que siete veces al dia se recogia à alabar à Dios, de donde la *Iglésia* tomó ocasion para señalar las siete horas Canónicas, para alabar, è invocar en ellas el nombre de Dios. RIBAD. Fl.Sanct. Fiest. de todos los Santos. Entre todas las fiestas que la Santa *Iglésia* ha instituido.

IGLESIA. Se toma tambien por el Cabildo en las Cathedrales ò Colegiales: y assi se divide en Metropolitana, sufragánea, exenta, y Parrochiál. Lat. *Ecclesia Cathedralis, Collegialis, &c.* RIBAD. Fl.Sanct. Vid. de Santiago Apostol. Demás desto la *Iglésia* de Braga celebra fiesta de S.Pedro Martyr su primer Obiſpo.

IGLESIA. Se llama la Diocesi, Territorio y Lugares de la jurisdiccion de los Prelados, y el complexo de sus súbditos. Lat. *Diœcesis, is.* FUENM. S.Pio V. f. 16. Y por esso Alexandrino quiso en persona visitar su *Iglésia.*

IGLESIA. Vale tambien la misma dignidad de Arzobiſpo, ù Obiſpo: y assi los Prelados llaman sus esposas à las Iglesias. Lat. *Ecclesia, Dignitas Episcopali, &c.* SALAZ. DE MEND. Chron. lib. 1. cap. 37. El mesmo año de 473. murió en su Villa de Coca D. Alonso de Fonseca Arzobiſpo de Sevilla, y el Rey D. Henrique alcanzó la gracia desta *Iglésia* del Papa Sixto IV. en favór de nuestro Cardenal.

IGLESIA. Se llama tambien el Templo y fábrica materiál, donde se ofrecen à Dios sacrificios, y oracion. En este sentido tiene las mismas apelaciones de Cathedrál, Colegial, Parrochiál, &c. Lat. *Ecclesia. Templum.* FR. L. DE GRAN. Trat. de la Devoc. cap. 2. §. 2. Estos son los que andan à ver hermosos edificios de Ciudades, de *Iglésias*, y de otras cosas semejantes. QUEV. Tacañ. cap. 1. En mis mocedades siempre andaba por las *Iglésias*; y no cierto de puro buen Christiano.

IGLESIA. Se llama cada Cabildo en particulár, su gobierno y jurisdiccion. Lat. *Particularis Ecclesiæ Senatus Ecclesiasticus.* RIBAD. Fl.Sanct. Vid. de Santiago Apostol. A mi pobre juicio todas las razones que trahen para probar lo contrario, no pesan tanto como sola la tradicion universal de todas las *Iglésias* de España.

IGLESIA. Se toma tambien por el refugio, favor, è immunidad que dá à quien se vale de su sagrado. Y en este sentido se dice tener Iglésia, valer ò no valer la Iglesia. Lat. *Ecclesiæ vel Templi asylum, vel immunitas.* QUEV. Musa. 6. Rom. 61.

Que aun muerto, y en el sepulchro,
no le ha valido la Iglesia.

IGLESIA FRIA. Se llama aquel derecho que conserva el que extraxeron de sagrado, y no le han restituido, para alegarle si le vuelven à prender: lo que maliciosamente suelen executar algunos, haciendo que los extrahigan de la Iglesia por delitos leves, de que los absuelven sin restituirlos à ellas. Lat. *Jus immunitatis alicujus, quoadusque Ecclesiæ restituatur.*

IGLESIA MAYÓR. Se llama la Cathedrál, ò Colegiál respecto de las demás Iglesias, ò la que en cada Pueblo se tiene por principál. Lat. *Templum princeps.*

IGLESIA ME LLAMO. Phrase que usan los delinquentes, quando no quieren decir su nombre, y por que dán à entender que tienen Iglesia, ò que están assegurados con ella. Lat. *Ecclesiam appello. Ecclesiæ nomine fruor.* QUEV. Musa. 5. Xac. 5.

Tienen la tirria conmigo
los confessores de hiſtórias;
mas solo Iglésia me llamo,
pueden hacer que responda.

IGLESIA MILITANTE. La congregacion de los Fieles que viven en este mundo en la Fé Católica, unidos con la visible Cabéza el Vicario de Christo, el Sumo Pontifice. Lat. *Ecclesia militans, vel viatorum.* RIBAD. Fl.Sanct. Fiest. de la Comemoracion de los difuntos. Tienen las oraciones y favóres de los Bienaventurados del Cielo, y los socorros y sufrágios de la tierra que toda la *Iglésia militante* ofrece por ellos. M. AGRED. tom. 3. num. 729. Comunícase en la *Iglesia militante* familiarmente, con las almas santas.

IGLESIA TRIUMPHANTE. La congregacion de los Fieles que están yá en la Gloria y han logrado el triumpho, de donde toma el nombre. Lat. *Ecclesia Triumphans, vel Cælestis.* RIBAD. Fl.Sanct. Fiest. de la Conversion de San Pablo. Se debe advertir y considerar que la *Iglésia* militante y la *triumphante* son dos hermanas, que se aman con mui estrecho vínculo de charidad. M. AGRED tom. 3. num. 411. Hizo grácias, y cántico de alabanzas al mui alto, toda la *Iglésia triumpante.*

A uso de *Iglésia* Cathedrál, quales fueron los Padres los hijos serán. Refr. que enseña la crianza y buen exemplo que deben dar los padres à los hijos, porque siempre executan despues aquello que vén hacer, ò à que se acostumbran, y los enseñan: como en las Iglesias Cathedrales el uso que una vez se introduce, siempre persevera immutable. Lat.

Et nati natorum, & qui nascuntur ab illis
Quæ accipiunt totiès hæc documenta dabunt.

IGNARO, RA. adj. Lo mismo que Ignorante. Es voz de raro uso. Viene del Latino *Ignarus, a, um,* que significa esto mismo. TEJAD. Leon Prodig. part. 1. Apolog. 34.

Ignára *admiracion de docta fama.*

IGNAVIA. f. f. Peréza, dexamiento, descuido y floxedád. Es voz puramente Latina. SAAV. Coron. Got. tom. 1. Año 410. Tal era su descuido y *ignávia*: y con todo esso le sustentó Dios en el Imperio, en premio de su Religión. Y Empr. 81. Mas levantó, y sustentó ahóra aquel gran Imperio nuestra *ignávia*, que su valór.

IGNEO, EA. adj. Cosa de fuego, ò perteneciente à él. Viene del Latino *Igneus, a, um,* que

Digitized by Google

que significa lo mismo. Quev. Alguac. Esté V.m. informado, que de los seis generos de Demónios que cuentan, los *igneos* son los criminales, que à sangre y fuego persiguen los hombres. Calb. Aut. El Lyrio y la Azucena.

Y siendo assi que leon
y gallo viven opuestos,
por lo terrestre y lo igneo.

IGNICION. s. f. term. Chimico. La aplicacion del fuego à los metales, y la operacion de el, hasta que se ponen enteramente roxos, antes de llegarse à fundir. Es voz formada del Latino *Ignis*, que significa el fuego. Los Chimicos dicen que el plomo, y el estaño no sufren la ignicion.

IGNIFERO, RA. adj. Lo que contiene en si ù arroja fuego. Es voz puramente Latina y Poética. Lat. *Ignifer, a, um.* Lop. Arcad. f. 79.

Arroja otro volcán azufre ignifero,
En vez de fruto aurifero.

IGNITO, TA. adj. Lo que tiene fuego ù està encendido. Usase rara vez en el Castellano. Viene del Latino *ignitus, a, um*, que significa lo mismo. Tejad. Leon Prodig. part. 1. Apolog. 5. Sino las que el vulgo llama estrellas, fuego impresiones meteorológicas *ignitas*.

IGNIVOMO, MA. adj. Lo que vomita fuego. Es voz de poco uso. Viene del Latino *Ignivomus, a, um*, que significa lo mismo. Tejad. Leon Prodig. part. 1. Apolog. 33. Adonde su entrada defienden fieros y descomunales jayánes, phantasticos vestiglos, *ignivomos* dragónes.

IGNOMINIA. s. f. Infamia ò afrenta, que se padece ò toléra en público, con causa ò sin ella. Es voz Latina. Comend. fob. las 300. Copl. 86. Hizo atar el cuerpo muerto a su carro, è truxole arrastrando por todo el Real de los Griegos, en oprobrio è *ignominia*.

IGNOMINIOSAMENTE. adv. de modo. Con ignominia, afrenta, y oprobrio. Lat. *Ignominiosè*. Comend. fob. las 300. Copl. 111. Diciendo, que no debia consentir que ellos estuviessen despossehidos è echados tan *ignominiosamente* de su Reino. Ambr. Mor. lib. 8. cap. 59. Agripa tuvo necessidad de castigar sus soldados *ignominiosamente*.

IGNOMINIOSO, SA. adj. Lo que ocasiona, ò es causa de la ignominia ù afrenta. Lat. *Ignominiosus, a, um.* Nieremb. Aprec. lib. 1. cap. 16. Huvo de trabajar, de penar, y de sufrir *ignominiosa* afrenta. Argens. Maluc. lib. 4. pl. 139. No estiman por acto *ignominioso* el de la huida: porque es opinion inculta la que en aquellas partes dà leyes al honor.

IGNORACION. s. f. Lo mismo que Ignorancia. Tiene poco uso. F. Herr. fob. la Eglog. 2. de Garcil. Y no se obiccurecerà en las tinieblas de la *ignoracion* aquella singular y valerosa valentia de los Numantinos.

IGNORANCIA. s. f. Falta de ciencia, de letras, y noticias, ò general ò particular. Es voz Latina. Cerv. Quix. tom. 1. cap. 6. Por nombre tan santo como este libro tiene, se podria perdonar su *ignorancia*. Saav. Empr. 66. La *ignorancia* es el principal fundamento del Imperio del Turco.

Ignorancia. Se toma tambien por falta de alguna noticia determinada, ò equivocacion en ella, ò falta de advertencia. Lat. *Ignorantia. Infitia.* Cerv. Quix. tom. 1. cap. 25. Confiesso à Vuestra merced una verdad, señor Don Quixote, que hasta aqui he estado en una grande *ignorancia*, que pensaba, bien y fielmente, que la señora Dulcinéa debia de ser alguna Princesa.

Ignorancia crassa, supina, ò affectada. Es quando se ignóra una cosa que se puede y debe saber, y aunque se ofrezca dificultad se omiten voluntariamente las diligencias para salir de ella: y por esso es culpable. Lat. *Ignorantia crassa, supina, affectata.* Navarr. Man. cap. 23. num. 44. *Ignorancia crassa ò supina* es la del que no sabe lo que es obligado, por su negligencia.

Ignorancia de derecho. En términos juridicos, es no saber lo que manda la ley ò la costumbre, o no saber su promulgacion, y en el Moral se llama ignorancia de derecho, quando se ignora si hai ley que prohiba lo que se executa ò và à executar. Lat. *Ignorantia juris.*

Ignorancia de hecho. En términos juridicos. Es quando no se sabe un hecho, ò sucesso particular, ò las circunstancias de él: y en el moral se llama tambien ignorancia de hecho, quando no se sabe si lo que se executó està comprehendido en la ley que sabe que hai. Lat. *Ignorantia facti.*

Ignorancia invencible. La que se tiene de alguna cosa, sin alcanzar motivo o causa que haga dudar sobre ella, por cuyo motivo se llama invencible, pues no la puede vencer el entendimiento por si solo, si no se le apunta la razon de dudar, ù de dificultar. Lat. *Ignorantia invincibilis.* Corn. Chron. tom. 3. lib. 2. cap. 44. Pudieramos temer castigo, à no estar à nuestro favor la ceguedad de nuestra *invencible ignorancia*.

Ignorancia no quita pecado. Phrase con que se explica vulgarmente la debilidad con que se excusa un hecho, cuya fealdad, ò culpa se debia saber. Lat. *Ignorantia pessima excusatio est, culpa non liberat.*

IGNORANTEMENTE. adv. de modo. Con ignorancia. Lat. *Ignoranter.* Torr. Philos. lib. 7. cap. 4. Habialos dicho lo mismo muchos años antes el Propheta Elsias, y respondido tacitamente à algunas quejas que *ignorantemente* sembraban en el aire. Canc. Obr. Poet. f. 73.

Porque ignorantemente *se te olvida*
Que es mugér, quando acusas su mudanza?

IGNORANTISSIMO, MA. adj. superl. Mui ignorante. Lat. *Valdè inscius, vel imperitus.* Navarret. Conferv. disc. 9. El que siguiere el ocio serà *ignorantissimo*.

IGNORAR. v. a. No saber ò no tener noticia de las cosas. Viene del Latino *Ignorare*, que significa lo mismo. Marian. Hist. Esp. lib. 13. cap.

Digitized by Google

cap. 1. Cá no *ignorsban*, que muchas veces despues de la victória el sucesso de las guerras se trueca. Nieremb. Dict. Mor. Decad. 3. Importa poco *ignoren* todos su malicia, si tu no la *ignorsi*, y Dios la sabe.

IGNORANTE. part. act. del verbo Ignorar. El que ignóra. Lat. *Ignorans. Imperitus. Inscius.* Saav. Empr.43. El querer un Principe mostrarse sabio en todo, es dexar de serlo: el saber ser *ignorante* à su tiempo, es la mayór prudéncia. Mend. Vid. de N. Señora, Copl.220.

La creyó perfecta en todo,
en su ignorancia tan diestro,
que él ignorante *y Dios sabio,*
con Dios compitió el acierto.

IGNORANTE. Se toma regularmente por simple ò necio.

IGNORADO, DA. part. pass. del verbo Ignorar. Aquello que no se sabe ù de que no se tiene noticia. Lat. *Ignoratus, a, um.* Cald. Aut. La semilla y la cizaña.

..... *La Idolatria,*
con quien la Gentil-dad
ignoradas *treguas hizo.*

IGNORADO. Significa tambien fugéto sin nombre, no conocido ni oido en la fama. Lat. *Ignotus, a, um.* Pellic. Biblioth. f. 107. Fiará alguno su crédito de los borradóres de un *ignorado*?

IGNOTO, TA. adj. Cosa no sabida, ò no conocida. Es del Latino *Ignotus, a, um*, que significa lo mismo. Saav. Empr. 68. Conociendo estas conveniencias los Reyes de Portugál, abrieron por *ignótos* mares con las armas, el comercio en Oriente.

IGREJA. f.f. Lo mismo que Iglésia. Es voz antigua, que oy suelen usar los rústicos. Cald. Aut. El Arbol del mejor fruto, en la Loa.

Dime qué Igréja *es aquella,*
à cuya parte se vé
tanta gente y tan llocida.

Parte en la *igréja* desea à su hijo la vieja. Refr. que enseña la vulgar opinion de que los Eclesiásticos, sin mucho trabajo, gozan riquezas. Lat.

Det reditus optat genitrix Ecclesia nato.

IGUAL. adj. de una term. Termino relativo. Lo que te ajusta y conviene con otra cosa en la cantidad, qualidad, peso ù dimensiones. Viene del Latino *Æqualis, e*, que significa lo mismo. Fr. L. de Gran. Guia, cap. 3. §. 2. Aqui la injúria no es mas que de hombre à hombre, que es de *iguál* à otro *iguál*.

IGUAL. Vale tambien llano, sin cuestas ò barrancos: y assi se dice Campo, ò tierra iguál, suelo iguál, &c. Lat. *Planus, a, um. Æqualis.*

IGUAL. Se toma tambien por mui parecido ò semejante, aunque en todo no convenga: y en este sentido se dice, No hai ò no he visto cosa iguál, ò fer una cosa sin igual: esto es no tener semejante. Lat. *Valdè similis. Coæqualis.* Quev. Muf. 7. Soner. amoroso 12.

Nobleza sin igual *maravillosa,*
Aviso, ingenio, gusto peregrino.

IGUAL. Vale tambien no diferente en calidades y propriedades, ò atributos. Lat. *Similis. Æqualis.* Ambr. Mor. lib. 8. cap. 24. Ocasiones que Pompeyo buscaba, para que Cesar no fuesse *iguál* con él en el poderio. Cald. Aut. Sueños hai que verdades son.

Dormid, dormid mortales,
Que el grande, y el pequeño,
Iguáles *son lo que les dura el sueño.*

IGUAL. Privativamente se dice de la calidád ò nobleza, y vale ser los dos de una misma, ù de semejante nobleza y calidád: y assi se dice, Caso, ò no caso con su iguál. Lat. *Æqualis. Par, aris.* Fuenm. S. Pio V. f. 55. Movia les la ocasion del Capitan, su naturaleza reboltosa, y el gobierno de hombres sus *iguáles*.

IGUAL. Vale tambien constante en el modo de obrar: esto es obrar siempre de una misma manéra: y assi se dice, Fulano es iguál en todas sus acciónes. Lat. *Sibi æqualis, æquus, constans.* Quev. Entremet. Con esta alabanza vivió *igual* hasta su fin.

Al *igual*. Vale semejantemente ò al modo. Lat. *Similiter vel qualiter ut æqualiter.* Fuenm. S. Pio V. f. 105. Crecieron en poder *al igual* de Reyes. Y f. 32. De un huevo como de Ansar crece *al iguál* de los mayores monstruos del agua.

En *iguál*; ò al *iguál* de. Modo adverbial, que vale en vez de, ò en lugar de, por contraposicion: como En igual de darme dinéro, me le pides. Lat. *Vice, vel loco.*

Quedar, ò dexar à todos *iguáles*. Phrase que vale negar à todos lo que cada uno pretende: y como se les iguala en la privación, se les dexa iguales, y fuera de esperanza. Lat. *Nullam diferimen interesse, vel interponere.*

La compañia para honór, antes con tu *iguál* que con tu mayór. La muger, sea *iguál* ò menór si quieres ser señor. Si quieres bien casar, casa con tu *iguál*. Refráues que enseñan, que los casamientos para ser firmes y salir bien, no deben ser entre desiguáles. Lat.

Semper fac æquales vincla subire jugalia.

IGUALA. f. f. Composicion, ajuste ò pacto en los tratos, compras ò ventas. Lat. *Certa merces.* Chron. del R. D. Juan el II. cap. 286. Y desque vieron que no habia *igúala* ninguna, los Caballeros se volvieron à Valladolid. Pat. m. Hist. de la Pass. cap. 9. Assi dixo el hombre apocado (Judas) qué me quereis dar, que yo os le entregaré? y no huvo otra *igúala* sino la que le quisieron prometer.

IGUALA. Llaman los Albañiles un listón de madera con que se reconoce la llanúra de las tapias, ò suelos. Lat. *Libella, æ.*

A la *igúala*. Lo mismo que Al iguál. Fr. L. de Gran. Symb. part. 1. cap. 36. Justa cosa es sujetarse à Dios, y que el hombre mortal no se quiera poner *à la igúala* con él. Marian. Hist. Esp. lib. 17. cap. 2. Para oponerse al enemigo, balancear sus fuerzas, y estár con él *à la igúala*.

IGUALACION. f. f. La accion de igualar, ò poner iguáles à dos cantidades, ò personas.

Usa-

Digitized by Google

Uſaſe mucho eſte término en el Algebra. Lat. *Æquatio, onis.*

IGUALADOR, RA. ſ.m. y f. El que iguala, ò ajuſta una coſa con otra. Lat. *Æquator, oris.* COMEND. ſob. las 300. Copl. 134. Por lo qual ſe llama por otro nombre *igualadór* del dia, y de la noche. QUEV. Muſ. 7. Rom. à la ſarna.

Bien nacida, noble, ilustre,
Reina, huéſped de apoſento,
privilegiada, ſeñora,
igualadóra *de précios.*

IGUALAR. v.a. Hacer igual una coſa con otra, quitandole, ò añadiendole lo que le ſobra, ò lo que le falta. Lat. *Æquare. Coæquare.*

IGUALAR. Vale tambien juzgar ſin diferencia, ò eſtimar à alguno, y tenerle en la miſma opinion que à otro en el trato. Lat. *Æqualiter æſtimare.* QUEV. Muſ. 6. Son. 60.

Lo demaſiado ſiempre fué veneno,
A las ponzoñas el abito igualo.

IGUALAR. Significa por transiacion no haber exceſſo en los afectos del ánimo, ò hacer que no le haya. Lat. *Adæquare.* LOP. Philom. f. 7.

Intrépida le dice ſu deſeo,
Con que ſu amor al de ſu hermano iguala.

IGUALAR. Vale allanar el terréno: y en eſte ſentido ſe dice igualar los caminos, ò los montes. Lat. *Complanare. Æquabilem reddere.*

IGUALARSE. v.r. Compararſe con otro en las calidades y propriedades, o no querer parecer menos, aunque lo ſea, afectando ſus buenas calidades. Lat. *Se cum aliquo æquare, æquiparare. Parem ſe facere alicui.* COMEND. ſob. las 300. Copl. 6. de las añadidas. Ha demoſtrado el Autór como los Grandes de Caſtilla no *ſe igualan* con los paſſados. CERV. Quix. tom. 1. cap. 1. Le pareció que ni el Bucephalo de Alexandro, ni el Babieca del Cid con él *ſe igualaban.*

IGUALANSE. Se toma tambien por convenirſe, ajuſtarſe, concertarſe, hacer liga para alguna empreſſa ò negociado. Lat. *Convenire ſe vel colligare cum alio.* VILLAIZ. Chron. del R. D. Al. el XI. cap. 76. El Conde Alvar Nuñez *ſe* envió à *igualar* con D. Juan, que fueſſen contra el Rey ambos à dos.

IGUALARSE. Vale tambien ajuſtarſe ò convenirſe en el ſalario ò eſtipendio por ſu trabajo. Lat. *Conventionem facere.*

IGUALAR LA SANGRE. Expreſſion con que ſe ſignifica que ſe debe hacer la ſegunda ſangria, porque juzgan vulgarmente que aſsi ſe iguala la ſangre, quedando tanta à un lado como à otro: y por translacion ſe extiende eſta phraſe à ſignificar ſegundo golpe en el otro lado, habiendole dado alguno, como bofetada, en el otro. Lat. *Æqualiter facere vel conſtituere.*

IGUALAR LAS MERCADERIAS. Proporcionarlas à ſu juſto precio, yá evitando la abundancia que las abarata, yá excuſando la careſtia que las ſube de precio. Lat. *Mercium æquum pretium inſtituere.*

IGUALADO, DA. part. paſſ. del verbo Igualar en ſus acepciones. Lat. *Æquatus ad æqualitem redactus. Conventione conſtitutus.*

IGUALADAS. Se llaman las aves que yá han arrojado el plumón, y tienen igual la pluma. Dicenſe tambien de los gazápos y otra caza. Lat. *Patribus æqualis.* VALL. Cetrer. cap. 26. Y al principio quando ſe pone el Azór en la muda, denle palominos *igualados.*

Dexar à uno *igualado.* Phraſe baxa con que ſe explica el grave efecto de dolór que occaſiona el golpe que ſe le dá à alguno, eſpecialmente con vara, ò coſa ſemejante, que le dexa como muerto. Lat. *Solo aliquem coæquare fuſtibus vel ictibus.*

IGUALDAD, ſ.f. Exacta, ſemejanza, conformidad en el tamaño, medida, peſo, quantidad ò qualidad de dos ò mas coſas entre ſi. Lat. *Æqualitas.*

IGUALDAD. Correſpondencia y proporcion que reſulta de muchas partes, que uniformemente componen un todo. Lat. *Uniformitas. Æqualitas.* QUEV. La cuna y la ſepultúra, cap. 3. La unidad que forzoſamente requiere el gobierno acertado y ſeguro, no es la de una de las partes, ſino la que de la templanza è *igualdád* de todas reſulta.

IGUALDAD DE ANIMO. Conſtancia è immutabilidad de el en los ſucceſſos próſperos ò adverſos. Lat. *Æquanimitas.* YEP. Vid. de S. Ter. lib. 3. cap. 11. Y con una *igualdád de ánimo* mayor que la que los Eſtoicos imaginaron, hacía cara à todos los ſucceſſos y fortuna deſta vida.

IGUALMENTE. adv. de modo. Con igualdad y uniformidad, ſin diſtincion ni diferencia. Lat. *Æqualiter. Æquè.* MARIAN. Hiſt. Eſp. lib. 6. cap. 25. Aguijoneabanle *igualmente* la avaricia y la envidia, malos conſejeros en guerra y paz. CERV. Quix. tom. 1. cap. 14. Poro puéſto caſo que corran *igualmente* las hermoſúras; no por eſſo han de correr iguales los deſeos.

IGUANA. ſ.m. Animal amphibio de la America, el qual es à manera de un lagarto, y de quien ſe trahen à Eſpaña unas piedras llamadas de Iguána, que ſon provechoſas para algunos males. Lat. *Lacertus Americanus.* ACOST. Hiſt. Ind. lib. 4. cap. 38. Harto mejor comida es la de *Iguánas*; aunque ſu viſta es bien aſqueroſa, pues parecen puros lagartos de Eſpaña.

I J

IJADA. ſ. f. El lado del animál debaxo del vientre junto al anca. Muchos eſcriben eſta voz con aſpiracion; pero viniendo del Latino *ilia, ium*, ſe debe eſcribir ſin ella, como lo hacen Covarr. y Nebrixa. VALVERD. Anat. lib. 3. cap. 4. A las tripas delgadas eſtán apegadas las grueſſas al lado derecho de abaxo del riñón, algo mas hacia la *ijáda.*

IJADA. Se llama en el cerdo toda la parte que ſe ſaca de él deſde el pernil al brazuelo, y no tiene hueſſo ni magro. Lat. *Sumen.*

Tener ſu *ijáda.* Phraſe metaphórica que ſe dice de las coſas, que entre lo que tienen de bueno, ſe halla algo que no lo es tanto. Lat. *Deterior pars alicujus rei.*

IJADEAR. v. n. Menear mucho y acelerada-

Digitized by Google

mente las ijádas, ocasionado del cansancio excesivo: lo que comunmente se dice del caballo. Lat. *Ilia anhelo motu agitare.* Cerv. Quix. tom.1. cap.15. Yá en esto Don Quixote y Sancho (que la paliza de Rocinante habian visto) llegaban *ijadeando.* Ercill.Arauc. Cant.7. Oct. 2.

Con los pestos calcáños lo afirmaban,
Con piernas, brazos, cuerpo ijadeando.

IJAR. s. m. El hueco del lado del animál. Lat. *Ilia, ium.* Math. Orig. cap. 26. Y al salir de debaxo del caballo, diole otra lanzada por el *ijár*, que allí no tienen escúdo, y rompió la lanza en el.

IL

ILACION. s. f. La accion de inferir, ù deducir una cosa de otra, sacar la consequência de algun antecedente, ó la misma consequência inferida de los antecedentes. Lat. *Illatio. Consequentia.* Maner. Prefac. §.11. Aunque admito estas legitimas *ilaciónes*, con ellas no se prueba la reducción.

ILAPSO. s. m. Caida de lo alto con suavidád, desliz apacible, influxo celestiál. Es voz de raro uso, y viene del Latino *Illapsus.* M. Agred. tom.3. num.178. Y con un *ilapso* Divino, y dulcísimo las transforma en sí mismo.

ILECEBRA. s. f. Halágo engañoso, cariñosa ficcion, que atrahe y convence. Es voz puramente Latina, y de poco uso en nuestra Lengua. Tejad. Leon Prodig. part.1.Apolog.22. Correspondieron agradecidos, y sentaronse à descansar, confiriendo las *ilécebras* y mentiras mundanas, con las verdaderas del noble desengaño.

ILEGAL. adj. de una term. Lo que es contra ley, derecho, ù razón. Es voz de poco uso fuera de lo forense. Lat. *Illegalis*, que es de donde se tomó.

ILEGALIDAD. s. f. Sinrazón, falta de ley, ò legalidad, de cuya voz se compone, antepuesta la preposicion *in*, suprimida la *n*. Lat. *Illegalitas.*

ILEGALMENTE. adv. de modo. Indebidamente, y contra ley y razón. Lat. *Injuriâ. Illegitimè.*

ILEGITIMAMENTE. adv. de modo. Contra ley ù derecho, contra el curso natural, ù de la ley. Lat. *Illegitimè.*

ILEGITIMIDAD. s. f. Falta de alguna circunstância ò requisito, para ser una cosa legitima: vicio que la hace ser contra ley. Es del Latino *Illegitimitas.* Asarc. Annal. Rey D. Martin, cap 2.num.13. Que podian dispensar en aquel impedimento de la *ilegitimidád*, con su hijo D. Fadrique.

ILEGITIMO, MA. adj. Lo que es contra la ley, ò regla debida. Viene del Latino *Illegitimus*, que significa lo mismo.

Ilegitimo. Se toma tambien por el nacido, ù procreado fuera de matrimonio, y de padres que no podian contraherle. Lat. *Illegitimus. Nothus.* Recop. lib.5. tit.6.l.11. Y à falta de *ilos*, que lo puedan facer entre sus descendientes *ilegitimos*, que hayan derecho de los poder heredar.

ILESO, SA. adj. Libre de daño preservado del peligro ù riesgo amenazado. Es del Latino *Illesus.* Cienf. Vid de S. Borj. lib. 2. cap. 8. §.2. En la flor de vuestra primera edád, y en el calor del peligro, os supisteis conservar *ilés*o en mi Corte y en mi Palacio. B. Argens. Rim. pl.229.

De las cumbres que el Sol le dexa ilésas
Baxe à darnos con ócio, ò con efruendo,
Júbilo todo el año à nuestras mesas.

ILIACO, CA. adj. Usado de los Médicos para nombrar al dolor cólico: y le llaman enfermedad, ò pasion iliaca. Es voz Griega, formada de *Ileon*, que significa la tripa o intestino colón, en donde se causa esta enfermedad. Lat. *Iliacus, a, um.*

ILICITAMENTE. adv. de modo. Indebida, y pecaminosamente, con contravencion al derecho, ò ley. Lat. *Illicitè.* Navarr. Man.cap. 23. Si quiso adquirir, ò tener alguna cosa ajena notable *ilicitamente*, mortál.

ILICITO, TA. adj. Lo que no es permitido, ò que no es lícito executar ù decir. Viene del Latino *Illicitus, a, um.* Comend. sob. las 300. Copl.21. Empero su beldad mas procuraba à admiracion è al limpio è santo amor, que no al *ilicito* è inhonesto. Navarr. Man.Coment. de Camb.num.20. Este cambio empéro, que de sí es el mas natural de todos, hácese *ilícito*, si el cambiador lleva mas de lo que por justa ley ò costumbre se le debe.

ILIMITADO, DA. adj. Lo que no tiene límites, ni términos. Es compuesto de la preposicion *in*, suprimida la *n*, y el nombre limitado. Lat. *Absque limitibus. Illimitatus.* M. Agred. tom.1. num 29. No se termina la vista ni se acaba, mirando à este objéto *ilimitádo.*

ILION. s. m. Term. Médico. La tripa colón, que llaman el tercero intestino, y otros, especialmente los Anatómicos, llaman Volvo. Es voz Griega, formada del verbo *Eilin*, que significa dar vueltas, y se llama asi por las muchas que dá este intestino. Lat. *Ilion, ii.* Valverd. Anat. lib.3. cap. 4. A esta tripa se junta la tercéra, que es la mas delgada de todas, y llamada por esso *Ilión.*

ILUMINACION. s. f. Ilustración, comunicacion de la luz. Lat. *Illuminatio*, que es de donde viene. Cald. Aut. Quien hallara muger fuerte.

No solo à ti, pero à todos
ciega su iluminación.

Iluminacion. Adorno, y disposicion de muchas y ordenadas luces, con que se compone vistosa y apaciblemente alguna Iglésia, casa, salón ò theatro. Lat. *Illuminatio.*

Iluminación. Cierta especie de pintúra al temple, que de ordinario se executa en vitélas ò papel tersó. Lat. *Pictura illuminata.* Figuer. Plaz. univ. disc. 87. La *iluminación* es tambien especie de pintúra particular. Lop. Arcad. f.249. Tenia pint. dos de sutil *iluminación* los Signos y Planétas.

Iluminación. Figuradamente en lo Moral se

Digitized by Google

dice de las luces que vienen de lo alto à nuestras almas: y assi se dice, que la Fé es una iluminación del Espíritu Santo. Lat. *Illuminatio.*

ILUMINADOR. s. m. El que ilumina, ò el que comunica luz. Lat. *Illuminator.* MANER. Apolog. cap. 21. De esta gracia pues, y nueva doctrina, fué anunciado en la Escritúra por Arbitro Maestro, *Iluminadór* y Doctór del género humano.

ILUMINAR. v. a. Alumbrar, ilustrar, dar luz, ò resplandór. Viene del Latino *Illuminare*, que significa lo mismo. PELLIC. Argen. part. 2. lib. 3. cap. 13. Argenis recobrada, volvió de nuevo à *iluminar* la tierra con su resplandór. CALD. Aut. El Viatico Cordero.

Navegad, navegad de este norte
al fixo lucéro,
que fanál, que ilumina *en el golfo,*
bien sabe del puerto.

ILUMINAR. Se usa freqüentemente por adornar con mucho número de luces ò antorchas las Iglesias, capillas ù altáres, casas ò piezas. Lat. *Illuminare. Luminibus deornare.*

ILUMINAR. En sentido moral y por analogía, significa quitar las dudas ù dificultades en las cosas, enseñar ò avisar de lo que se debe executar para que no se yerre. Y en este sentido vale las mas veces tanto como inspirar. Lat. *Illuminare. Illustrare.* CALD. Aut. Sueños hai que verdades son.

De mi te sirve en esta corta esphéra,
En quanto Dios iluminarme *quiera.*

ILUMINAR. En términos Theológicos vale hablar un Angel à otro, de aquel modo especial que discurren los Theólogos, segun varias opiniones. Lat. *Illuminare.*

ILUMINAR. En la Pintúra. Dar luz à los quadros, poniendo sombras por la parte contraria de aquella por donde viene la luz. Lat. *Illuminare.*

ILUMINAR. Llaman los muchachos, cortar à las estampas todo lo blanco, y cubrir la espalda de tafetán ù papél de colores. Lat. *Coloribus appositis ornare.*

ILUMINAR. Se dice tambien de las ciencias humanas: como el estudio de la Philosophia abre el entendimiento y le ilumina. Lat. *Illuminare. Illustrare.*

ILUMINADO, DA. part. pass. del verbo Iluminar en sus acepciones. Lat. *Illustratus. Illuminatus. Luminibus vel coloribus ornatus.* GONG. Rom. burl. 1.

Era pues el mancebito
un Narciso iluminado.

ILUMINATIVO, VA. adj. Lo que es capaz de iluminar, ò que sirve para esso. Lat. *Illuminativus.* CALD. Aut. La Divina Philothéa, en la Loa.

Si vocal en el concepto,
si mental en el discurso,
si iluminativa *luego*
en la inspiracion me miras;
qué mas claramente puedo
decir que soi la oracion?

Via *iluminativa.* Se llama en términos mysticos *Tom. IV.* uno de los caminos ò estados de los que desean llegar à la perfeccion, mediante la inspiracion superior. Lat. *Illuminativa via.* SANT. TES. Su Vid. cap. 22. Despues de muchos años que haya ido por la *via* purgativa, y aprovechando por la *iluminativa.* G. GRAC. f. 117. La *via iluminativa* tiene otras tres jornadas por donde se camina à la soberana luz.

ILUSION. s. f. Engaño, falsa imaginacion à aprehension errada de las cosas. Es del Latino *Illusio*, que significa lo mismo. NIEREMB. Dict. Espirit. Decad. 2. La oracion sin mortificacion, ò es *ilusión*, ò no será oración. SOLIS, Hist. de Nuev. Esp. lib. 2. cap. 16. Serán *ilusiónes* de algun encantamento, semejantes à los engaños de la vista.

ILUSIÓN. Se toma tambien por falsa ò engañosa aparicion: como las que suele hacer el Demónio, transformado en Angel de luz, ù de otro modo. Lat. *Inane spectrum.* G. GRAC. f. 91. *Ilusión* es un engaño que hace el Demónio, transfigurado en Angel de luz, con apariencia de espíritu y santidad. CALD. Aut. Sueños hai que verdades son.

En cuyo pasmo el sentido
absorto, atender procura,
por si ilusión *que se vé,*
es ilusión *que se escucha.*

ILUSIÓN. En terminos Rhetóricos. Especie de ironía viva y picante, con que se hace zumba de alguna cosa. Lat. *Illusio.*

ILUSIVO, VA. adj. Falso, engañoso, phantástico y aparente. Lat. *Illusivus. Illusorius.* VILLAMED. Obr. Poet. f. 406.

Que nunca bien ilusivo
engaña mal verdadero.

ILUSO, SA. adj. Rigurosamente quiere decir engañado, ò burlado; pero en nuestro Castellano se toma casi siempre, y se aplica al que está engañado y falsamente persuadido del Demónio, en materias de aparente virtúd. Lat. *Illusus.* PARR. Luz de Verd. Cath. part. 1. Plat. 16. Yá lo tienen por *ilúso*, yá lo delatan por herége, yá lo acusan por alumbrado. CORN. Chron. tom. 3. lib. 1. cap. 14. Fué Dios servido de escuchar sus ruegos, y quebrantar la dureza de aquella muger *ilúsa.*

ILUSOR. (Ilusór) s. m. El que engaña, ò se burla de otro. Es voz puramente Latina.

ILUSORIO, RIA. adj. Lo que es capaz de engañar. Viene del Latino *Illusorius.* SOLIS, Hist. de Nuev. Esp. lib. 2. cap. 19. Cuya *ilusoria* facultád tenia el Demónio mui introducida, y, no venos venerada en aquella tierra.

ILUSÓRIO. En lo forense significa nulo, revocado, y sin ningun valor ni efecto: como Causa ilusória, juicio ilusório. Lat. *Illusorius.* SOLORZ. Polit. lib. 3. cap. 10. Parece necessario que digamos que el segundo rescripto ò mandato del Principe, ha de quedar del todo *ilusório* ò revocado.

ILUSTRACION. s. f. Iluminacion, claridad, luz, resplandór y reflexo. Lat. *Illustratio.* HUERT. Problem. f. 28. Tambien causa calór la *ilustración* de la luz, como experimentamos en el Sol.

Digitized by Google

ILUSTRACIÓN. Se toma tambien por inſpiracion divina, ò revelacion. Lat. *Illuſtratio.* RIBAD. Fl. Sanct. Vid. de S. Juan Evangeliſta. Eſtando aqui en Pathmos, tuvo admirables *iluſtraciónes*, y revelaciones de el Señor, y eſcribió el Libro del Apocalypſi. TORR. Philoſ. lib. 3. cap. 1. Y con amor como de Madre, la reprehendió de ſu pecado, dandole juntamente nueva *iluſtración*.

ILUSTRACIÓN. Vale tambien declaracion, explicacion, amplificacion de algun eſcrito. Lat. *Illuſtratio.* MANER. Apolog. Dedicat. He procurado exprimir en nueſtro Idióma el ſentido del original, abſteniendome de las *iluſtraciónes*, que abundan, y no edifican.

ILUSTRADOR. ſ. m. El que iluſtra alguna coſa. Lat. *Illuſtrator.* RIBAD. Fl. Sanct. Vid. de S. Franciſco de Aſsis. Y aſsi proveyó Nueſtro Señor que la eſcribieſſe el Seráphico Doctór de la Igleſia San Buenaventúra, hijo ſuyo, y reparador è *iluſtradór* y Gobernador de ſu miſma Orden.

ILUSTRAR. v. a. Dar luz ò aclarar alguna coſa, ya ſea materialmente, ya en ſentido eſpiritual de doctrina ò ciencia. Lat. *Illuſtrare.* MANER. Apolog. Dedicat. Conocerán los que ſaben nueſtra amiſtad, que el mandarme à mi *iluſtrarle*, ha ſido mas abuſo de la amiſtad, que confianza del talento.

ILUSTRAR. Se uſa tambien por inſpirar, ò alumbrar interiormente, con luz ſobrenatural y divina. Lat. *Illuſtrare. Inſpirare.* CORN. Chron. tom. 2. lib. 3. cap. 65. Hallandoſe yá fuera del Convento y en el campo, le *iluſtró* Dios con las luces de ſu gracia, para que reconocieſſe ſu culpa.

ILUSTRAR. Vale tambien engrandecer, ò ennoblecer alguna coſa. Lat. *Illuſtrare. Magnificare.* AMER. MOR. lib. 9. cap. 7. Y viniendo para ſu Igleſia la reliquia de Santo Andrés, ordenó Dios que ſe quedaſſe, para *iluſtrar* aquella de S. Pedro ſu hermano. OV. Hiſt. Chil. lib. 6. cap. 14. A que ſe añade el famoſo Convento de San Franciſco, que eſtá *iluſtrando* y ſanificando aquel ſitio.

ILUSTRANTE. part. act. del verbo Iluſtrar. El que iluſtra. Lat. *Illuſtrans.* MEN. Coron. Copl. 45. Dice la copla, que eſta coróna era *iluſtrante* ò reſplandeciente.

ILUSTRADO, DA. part. paſſ. del verbo Iluſtrar en ſus acepciones. Lat. *Illuſtratus.* RIBAD. Fl. Sanct. Vid. de Sant. Tereſa. Quien mas tiempo y mas aſsiſtentemente la gobernó, fué el *iluſtrado* y extático varon el Padre Balthaſar Alvarez. SAAV. Empr. 33. Una accion de ánimo generoſo, aun quando la fuerza obliga à la muerte, dexa *iluſtrada* la vida.

ILUSTRE. adj. de una term. Magnífico, noble, claro, ò elevado ſobre los demás, nororiamente por naturaleza, ò méritos. Viene del Latino *illuſtris.* Lat. *Clarus. Nobilis.* AMBR. MOR. lib. 8. cap. 13. Algo mas antiguo, y mucho mas *iluſtre* principio es el de eſte Caballero. QUEV. Muſ. 6. Rom. 8.

Y el trongo, que de ſombrêro,
de verdúlera ſe cubre,
mas preciado de capelo,
que el Monſeñor mas iluſtre.

ILUSTRE. Significa tambien titulo de dignidad; y aſsi ſe ſuele decir, al Iluſtre Señor, y ſuele añadirſe el *mui*, ſin equivaler no obſtante al tratamiento de Iluſtriſsima, uſo frequente de algunos Tribunales. Lat. *Illuſtris.* SANT. TER. Su Vid. cap. 37. A quien no ſe ſoliа poner magnifico, haſe de poner *iluſtre.*

ILUSTREMENTE. adv. de modo. Eſclarecidamente, magnificamente, con luſtre y nobleza. Lat. *Clarè. Nobiliter.*

ILUSTREZA. ſ. f. Voz con que en lo antiguo ſe explicaba la calidad que hace iluſtre. Lat. *Claritas. Splendor.* HERR. Compet. cap. 1. Señor tan eminente por antigüedad è *iluſtrézas* de ſangre y grandeza de Eſtados, como por prudencia y ſingular virtúd.

ILUSTRISSIMO, MA. adj. ſuperl. Mui iluſtre. Lat. *Illuſtriſsimus.* RIBAD. Fl. Sanct. Vid. de Santa Brígida. Fué Santa Brígida del Reino de Suecia, de padres *iluſtriſsimos*, y que deſcendian de la ſangre Real. LOP. Coron. Trag. f. 40.

La victoriosa mano en la cuchilla,
Firme à la Fé, como en el mar peñasco,
Ofrece el Condestable de Castilla,
La iluſtrísima *Casa de Velasco.*

ILUSTRISSIMA. Uſado como ſubſtantivo, ſignifica el tratamiento, que ſe dá à perſonas conſtituidas en dignidad Eclesiaſtica: como Arzobiſpos ù Obiſpos, ò por pragmática ù atencion: y tambien à otras perſonas Seculares, ſegun eſtilo y práctica. Lat. *Illuſtriſsimus.* RECOP. lib. 4. tit. 1. l. 16. Y mandámos, que à ninguna perſona, de qualquier eſtádo ò condicion que ſea, no ſiendo de las expreſſadas en eſta nueſtra ley, ſe les pueda llamar ni llame Señoria..... ni *iluſtriſsima*, ſino es à los que ſe manda ò permite llamar en eſta nueſtra ley. CORN. Chron. tom. 3. lib. 2. cap. 54. Replicó el Mercadér, pues un dia de eſtos no me embió. V. *Iluſtriſsima* todo mi dinéro con un criado?

I M

IMAGEN. ſ. f. Figura, repreſentacion, ſemejanza y aparencia de alguna coſa. Viene del Latino *Imago.* COMEND. ſob. las 300. Copl. 34. En la rueda de los futúros, eſtaban, como adelante dirá, las formas è *imágenes* de aquellos que habian de ſer. CORN. Chron. tom. 3. lib. 1. cap. 2. Donde ſe reſgiſtraba una no obſcura *imágen* del eſtado feliz del Paraiſo.

IMAGEN. Se llama tambien la eſtátua, efigie ò pintúra de Chriſto Señor nueſtro, de Maria Santiſsima ò los Santos, que los repreſenta y los dá à conocer. Lat. *Ico, onis.* FR. L. DE GRAN. trat. de la Devoc. cap. 2. §. 1. El Eſcuitor paſſa toda la noche de claro como el dia, eſculpiendo ſu *imágenes*, y con ſus vigilias acaba la obra. QUEV. Muſ. 6. Rom. 16.

Como à imágen de milagros,
me facan por las Aldéas.

IMA-

Digitized by Google

IMAGEN. Figuradamente y por exageración se llama qualquier rostro perfecto, especialmente de muger, tomando la atencion de que à los retratos y pinturas les procurá dar el Artifice la mayor perfeccion y delicadeza que puede, sin atender à retratar. Lat. *Delicata forma.*

IMAGEN CELESTE. La constelación, el conjunto de algunas estrellas en que tienen los Astronomos dividido el Cielo, para la comprehension è inteligencia. Llámase imágen porque cada constelación se comprehende dentro de una figura que en los globos se pinta: como son Uria mayór, Uria menor, Cassiopéa, Lyra, Bootes, &c. Lat. *Imago celestis.*

IMAGINABLE. adj. de una term. Lo que se puede imaginar, ò que cabe en la imaginacion. Viene del Latino *Imaginabilis*, que significa lo mismo. CERV. Quix. tom. 1. cap. 22. Cuenta Cide Amete Benengeli, Autór Arábigo y Manchego, en esta gravísima altisonante, minima, dulce è *imaginable* historia. CORN. Chron. tom. 3. lib. 2. cap. 44. Que todos los tormentos *imaginables* eran leves en su juicio para la venganza.

IMAGINACION. f. f. Potencia con que el alma representa en la phantasía algun objéto. Lat. *Imaginatio*, que es de donde viene. FR. FR. L. DE GRAV. symb. part. 1. cap. 35. §. 1. Ella pinta las cosas que vio en la *imaginación*, y acuerdase de infinitos vocablos y cosas. CERV. Quix. tom. 1. cap. 25. Pintola en mi *imaginación* como la deseo, assi en la belleza como en la principalidad.

IMAGINACION. Significa muchas veces falsa aprehension, juicio, ù discurso de cosa que no hai en la realidad, o no tiene fundamento. Lat. *Mentis error, hallucinatio.* CALD. Com. Gustos y disgustos. Jorn. 3.

Que el gusto y disgusto
de esta vida son,
no mas que una leve
imaginación.

IMAGINACIÓN. Vale tambien ofrecimiento, ò especie intelectual y aprehension en la potencia. Lat. *Sententia. Apprehensio.* QUEV. Tacañ. cap. 6. Nunca la vi rastro, ni *imaginación* de volver nada, con ser como digo una santa.

La *imaginación* hace el caso. Proloquio que explica la fuerza de la aprehension, y que en muchos, por la viveza de la imaginacion, no son las cosas lo que son, sino lo que se aprehende. Lat. *Apprehensio facit casum.*

No passar por la *imaginación*. Phrase con que explicamos estár tan distantes de alguna determinacion, que ni aun ofrecimiento que la pudiesse mover hemos tenido. Lat. *Non venire in mentem.* QUEV. Tacañ. cap. 15. Ni me habia convidado, *ni le passaba por la imaginación.*

IMAGINAR. v. n. Formar las especies è imágenes en la phantasía, discurriendo. Viene del Latino *Imaginari.* FR. L. DE GRAN. Trat. de la Devoc. cap. 2. §. 9. Lo qual no solo pertenece à Religiosos y Religiosas, como algunos *imaginan*; sino tambien à todos aquellos que desean agradar à Dios. CERV. Quix. tom. 1. cap. 26. Si vos no nos decís donde queda vuestro amo, *imaginarémos*, como ya *imaginamos*, que vos le habeis muerto y robado.

IMAGINAR. Se toma por ideár phantasticamente, sin fundamento, razon ni principio. Lat. *Mente fingere. Cogitare.*

IMAGINAR. Significa tambien disponer con imágenes, ò adornar con ellas alguna pieza de architectúra. En este sentido es verbo activo. Lat. *Imaginare. Imaginibus ornare.* CLAVIJ. Embax. f. 9. *Es* todo *imaginado* de imágines y figúras mui fermosas, de obra mosáica.

IMAGINADO, DA. part. pass. del verbo Imaginar en sus acepciones. Lat. *Imaginatus. Mente conceptus, fictus.* FR. L. DE GRAN. Trat. de la Devoc. cap. 3. §. 4. Estarse deleitando en cosas torpes y deshonestas, y gozar de aquel deleite phantástico, è *imaginado*, porque no pueden gozar de otro. BAREN, Guerr. de Fland. pl. 403. Al *imaginado* peligro de Bredá, hizo luego el Mauricio passar à aquella plaza..... casi la mitad de la gente que estaba en Hulst.

IMAGINARIAMENTE. adv. de modo. Ideál y phantasticamente, en la imaginación, en la idea, o la aprehension. Lat. *Imaginarè.* OV. Hist. Chil. lib. 8. cap. 9. Le pareció, no solo *imaginariamente*, mas en hecho de verdad que le subian à un alto monte.

IMAGINARIO, RIA. adj. Lo que se puede imaginar ò se ha imaginado. Lat. *Imaginarius.* MANER. Apolog. cap. 26. Y que de la edád *imaginária* de los siglos, que antecedieron à los tiempos, computo un cuerpo de tiempo.

IMAGINARIO. Significa tambien lo que no tiene sér, y unicamente se aprehende ò finge en la phantasía. Lat. *Imaginarius.* LOP. Philom. f. 36. Qué es vér su hermosa fabrica, vestida de imágenes y si bien *imaginárias*? CORN. Chron. tom. 3. lib. 1. cap. 49. De que la solucion de esta duda haya de ser *imaginaria*, es mi queja, vea el lector si es justa.

IMAGINARIO. Se llama assimismo el Artifice de Estatuas y Pintór de Imágenes. Lat. *Artifex imaginum. Imaginarius, ii.* YEP. Chron. Año 888. cap. 5. Tomó à su cargo el retablo un gran Escultór è *imaginário*, llamado Jordan, discípulo de Becerra y Berruguete.

Espacio *imaginário*. Se toma, o es toda aquella basta capacidad que imaginamos haber fuera de todo el universo, ù aquel en que aprehendemos haber Dios criado el mundo, y que le habia antes que le criasse, ù el que quedaria, si Dios le aniquilasse. Lat. *Imaginarium spatium.*

IMAGINATIVA. f. f. La potencia, ò facultád de imaginar: y algunas veces lo mismo que Imaginacion. Lat. *Facultas imaginativa.* MEN. Coton. Copl. 32. El segundo sesso interior es *imaginativa.*

IMAGINATIVO, VA. adj. Aprehensivo, pensativo, que continuamente está pensando, è imaginando. Lat. *Imaginabundus.* NIEREMB. Dict.

Digitized by Google

Dict. R. Decad. 10. Melancholícos y flemáticos no suelen ser à propósito para Confesóres: aquellos son *imaginativos*, sospechosos, envidiosos; estos torpes, negligentes y espaciósos. Cerv. Nov. 11. Dialog. pl. 395. Otras veces se ponia tan *imaginativo*, que no movia pié ni mano.

IMAGINERIA. s. f. Bordado, por lo regular de seda, cuyo dibuxo es de aves, flores y figuras, imitando quanto se puede à la pintúra. Lat. *Imaginosa intextura*. Acost. Hist. Ind. lib. 4. cap. 37. Fuera de *imagineria*, usaron los Indios otras muchas obras de pluma mui preciosas. Men. Copl. 143.

Los quales tenian en ricas labóres,
Cebida la silla de imagineria.

IMAN. s. amb. Piedra durísima y sólida, aunque no mui pesada, de colór pardo obscúro, de especialísimas propriedades, entre las quales la mas plausible es atraher à sí con suma eficacia el hierro, y acéro, y la inclinacion innata de mirar siempre al Polo: propriedad, que prodigiosamente comunica al hierro y acéro que la toca, por lo qual es de tan inestimable uso en la navegación. El Francés la llama *Aimant*: esto es amante: como quien dice amante del hierro y del norte: de donde quieren algunos que se derive imán. Otros dicen se deriva del Latino *Adamas*, que significá el diamante, por su dureza, y de ahí por corrupcion imán. Lat. *Magnes*. Nierem. Philos. curios. lib. 5. cap. 3. Aunque entre la *imán* y el hierro estén tablas de madéra ù de otros metáles, oro, plata, bronce, no impiden su virtúd. Quev. Mas. 2. Serm. Estoic.

En las señas que hace enamorada
La piedra imán *al Norte,*
De quien amante quiere ser consorte.

Iman. Por analogía y metaphoricamente se toma por atractivo en qualquier sujéto, ù especie. Lat. *Quod magneticam virtutem refert*. Sart. P. Suar. lib. 4. cap. 20. Veíanle freqüentemente que se volvia à mirar este sagrado *imán* de sus cariños. Corn. Chron. tom. 3. lib. 1. cap. 1. Las virtudes que respirando suavidades, son poderoso *imán*, y atractivo de los corazónes.

IMBEATO, TA. adj. Lo que carece de bienaventuranza. Es de mui raro uso, y compuesto de la preposicion *In*, y el nombre Beato. Lat. *Infortunatus. Infecundus*. Lucen. Vit. beat. f. 9. Conviéneme à mas no poder desamparala, como cosa *imbeata*.

IMBECILIDAD. s. f. Flaqueza, debilidad ò falta de fuerzas. Es voz tomada del Latino *Imbecillitas*. Palaf. Peregr. de Philot. lib. 2. cap. 11. Tambien el fervor que os doi os facilita el servirme, porque con el cubris y esforzais la *imbecilidád* y flaqueza con que obrais sin él. Alcaz. Chron. lib. prelim. cap. 8. §. 7. Por tres dias y noches hemos resistido à aceptarle, con mui gran congoja de ánimo, por nuestra *Imbecilidád*.

IMBECIL. adj. de una term. Flaco, lánguido, enfermo, débil. Es voz de poco uso, tomada del Latino *Imbecillis, le*. Palac. Rub. Esfuerz. belic. cap. 16. Aunque algunas veces à los mas osados y mas fuertes acomete y vence, y à los mas *imbeciles* y flacos dexa.

IMBELE. adj. Debil, flaco, sin fuerzas ni resistencia, no à propósito para pelear. Es de raro uso, y viene del Latino *Imbellis, e*. Palac. Rub. Esfuerz. belic. cap. 27. Dando à entender, que no es tanto vencer à los muchos *imbéles*, ò no sábios y experimentados en la guerra, como pelear con los pocos fuertes y crueles.

IMBIERNO. Vease Invierno.

IMBORNALES. Vease Embornáles.

IMBUIR. v. a. Persuadir, infundir noticias en el entendimiento, ganar el ánimo para que esté persuadido ù convencido. Viene del Latino *Imbuere*.

IMBUIDO, DA. part. pass. del verbo Imbuir. La persóna así instruida y enseñada. Lat. *Imbutus*.

IMITABLE. adj. de una term. Lo que se puede imitar, ò es capaz de imitación. Lat. *Imitabilis*. Cast. Hist. de S. Dom. tom. 2. lib. 2. cap. 20. En los siete años primeros hizo una penitencia, mas admirable que *imitable*. Corn. Chron. tom. 3. lib. 3. cap. 52. En las penitencias que hacia era poco *imitáble*, porque dexaba de su sangre regada la tierra.

IMITACION. s. f. Cuidado ò esmèro que se tiene de seguir el exemplo de otro en las acciones. Lat. *Imitatio*. L. Puent. Medit. part. 2. Introd. A los principiantes suele dár con mas abundancia la leche y miél de las consolaciones Divinas, para destetarlos de las terrénas, y alentarlos à la *imitación* de sus heróicas virtudes. Palom. Vid. de Pint. pl. 322. Inclinóle à pintar con singularísimo capricho, y notable genio, animales, aves, pescaderias y bodegónes, con la perfecta *imitación* del natural.

A *imitación*. Modo adverbial, que significa A exemplo ù semejanza de otra cosa. Lat. *Ad imaginem vel similitudinem, vel exemplar*. Cerv. Quix. tom. 1. cap. 12. Todo lo mas de la noche se le passó en memórias de su señora Dulcinea, à *imitación* de los amantes de Marcela.

IMITADOR, RA. s. m. y f. El que imita. Lat. *Imitans. Imitator*. Fr. L. de Gran. Trat. de la Devoc. cap. 4. §. 2. De manéra, que el que así padeciere y peleare, tanto será mas *imitadór* de Christo, quanto mas careciere de todo género de consuelo. Manriq. Vid. de Ana de Jesus, lib. 2. cap. 3. No se mostrára tan perfecta *imitadóra* de Christo nuestro Bien, à no dár por las culpas ajénas, sangre própria.

IMITAR. v. à. Procurar executar las acciones, ò los exemplos de alguno, à semejanza suya, ò hacer qualquier cosa, à semejanza de otra. Viene del Latino *Imitari*. Fr. L. de Gran. Symb. part. 1. cap. 35. Por donde se dice, que el arte *imita* la naturaleza en quanto puede: lo qual en mas claros tè minos es decir, que el hombre *imita* à Dios en la manéra del obrar. Marian. Hist. Esp. lib. 6. cap. 19. Que

Digitized by Google

es cierto género de adulación, *imitar* los vicios de los Príncipes.

IMITADO, DA. part. pass. del verbo Imitar. Lo que está hecho ò executado à semejanza de otra cosa. Lat. *Imitatus.*

IMMACULADÍSSIMO, MA. adj. superl. Mui limpio y libre de mancha. Lat. *Valdè immaculatus. Labe immunis.* RIBAD. Fl. Sanct. Fiest. de la Concepcion de N. Señora. Teodoreto la llama la Santísima, è *immaculadíssima* Madre de Dios.

IMMACULADO, DA. adj. Lo que no tiene mancha. Viene del Latino *Immaculatus, a, um.* COMEND. fob. las 300. Copl. 53. Los cuerpos de los Sacerdótes han de estár *immaculádos*, è ornados de toda limpieza. Ov. Hist. Chil. lib. 5. cap. 8. Quando el dueño de los corazónes de los hombres quiere servirse de ellos, para crédito de la puréza *immaculáda* de su Madre.

IMMACULADA. Por Antonomásia, y usado como substantivo, se entiende María Santísima nuestra Señora en su Concepcion en gracia. Lat. *Immaculata.*

IMMADURO, RA. adj. Lo que no está en sazón, ò madúro. Viene del Latino *Immaturus.* L. ARGENS. Rim. pl. 142.

Con que encendió la ira
Contra Belerophonte, del marido
La muger fementida,
Para quitalle la immadúra *vida.*

IMMANEJABLE. adj. de una term. Lo que es incapaz de manejarse. Es compuesto de la proposicion In, y del nombre Manejable Lat. *Intractabilis.* SOLÍS, Hist. de Nuev. Esp. lib. 4. cap. 18. Juntaron y distribuyeron sin rumór, la multitud *immanejáble* de sus tropas.

IMMANENTE. adj. de una term. Term. Philosóphico que se dice de la accion cuyo término se queda en su mismo principio, ò causa que la produce: como la intelección, ù el acto de entendimiento. Lat. *Immanens.*

IMMARCESSIBLE. adj. de una term. Lo que no puede, ò no es capaz de marchitarse. Componese de la proposicion In, y del verbo Latino *Marcesco*, que vale Marchitarse. Lat. *Semper virens.* CORN. Chron. tom. 3. lib. 2. cap. 46. Mucha esperanza dexó à los pecadores de sacudir el pesado yugo de sus culpas, y de adquirir por premio *immarcesíbles* corónas. PAVOM. Vid. de Pint. pl. 239. Le debemos los Profesores de estas facultades immortal gratitúd, y España el *immarcesíble* laurél de la Fama.

IMMATERIAL. adj. de una term. Lo que carece de materia, ò no está en ella: como la enfermedad que llaman Immaterial los Médicos. Es compuesto de la proposicion In, y el nombre Material. Lat. *Immaterialis.* FR. L. DE GRAN. Escal. cap. 26. Mas aquel que por los tales habla, *immaterial* es, è invisible. COLOM. Obr. Poet. pl. 81.

Si immaterial *fuego abrasa*
de amor el incendio activo,
no es errór darle en las quejas
cenizas por desperdícios?

IMMATURO, RA. adj. Lo mismo que Inmadúro. TEJAD. Leon Prodig. part. 1. Apolog. 52. Y aunque hayan vivido los años que naturaleza les puede dár, siempre les parece su muerte *immatúra*, y sin sazon. CERV. Galat. lib. 3. f. 146. Venia con hojas de funesto cyprés coronado, insignias todas de la tristeza que en él reinaba por la *immatúra* muerte de su querida Lisída.

IMMEDIACION. f. f. Contigüidad, cercanía de una cosa à otra, sin que medie otra distinta. Es del Latino *Immediatas.* Lat. *Proximitas. Contiguitas.* MOND Dissert. 2. cap. 5. Por donde consta la *immediación* de la noticia.

IMMEDIATAMENTE. adv. de modo. Con immediación y proximidad. Lat. *Proximè. Immediatè.* TORR. Philos. lib. 4. cap. 1. Puso Dios la honra de los Padres *immediatamente* tras la suya. PINEL, Retr. lib. 1. cap. 1. Como dón que *immediatamente* procede de la poderosa mano del Altísimo.

IMMEDIATAMENTE. Significa tambien Luego, al instante, al mismo tiempo. Lat. *Immediatè. Statim.* Ov. Hist. Chil. lib. 5. cap 19. De los madroños con azúcar, hacen una bebida con que se embriagan *immediatamente.* CORN. Chron. tom. 3. lib. 2. cap. 11. *Immediatamente* que le vistió el hábito, le dió la profesion, con dispensacion del año de noviciado.

IMMEDIATE. adv. Lo mismo que Immediatamente. Es voz puramente Latina. COMEND. fob. las 300. Copl. 40. Diodoro Siculo, Historiographo, despues que ha escrito de las Amazónas, luego *immediatè* trata de los Hyperbóreos, los quales son montes de Scytia.

IMMEDIATO, TA. adj. Lo que está cercano, ò contiguo à otra cosa, sin nada en medio. Es tomado del Latino *Immediatus.* Lat. *Proximus. Propinquus.* Ov. Hist. Chil. lib. 1. cap. 20. No está *immediáto* al Polo, antes le hacen distante del, treinta grados. CORN. Chron. tom. 3. lib. 1. cap. 1. Mui *immediato* à su feliz nacimiento se hizo su Bautísimo.

Dar por las *immediátas.* Expresion con que se explica que à otro se le aprieta, ò estrecha con acciones ò palabras que le convencen prontamente, hiriendole en lo que tiene, y à lo que no puede responder. Lat. *Advivum resecare. Argumentis recludere, circumvenire.*

Llegar à las *immediátas.* Expresion con que se dá à entender que en alguna disputa, riña, ò contienda, se han estrechado à las últimas proposiciones, ù acciones. Lat. *Ultimum conflictum adire, experiri.* COLOM. Guerr de Eland. lib. 8. Deseando *llegar à las immediátas*, dió las órdenes para el dia de la batería. QUEV. Cuent. Atolondraronse todos, y en volandas *lle a on à las immediátas.*

IMMEMORABLE. adj. de una term. Lo mismo que Immemorial. FR. L. DE GRAN. Mem. Serm. 2. Aleguen los sabios de la tierra costumbres *immemorábles.*

IMMEMORABLEMENTE. adv. de modo. Sin noticia de su principio ù origen. Lat. *Absque noto principio.* FONSEC. Vid. de Christ. tom. 1. lib. 1. cap. 2. Las ceremonias y titos que habian

Digitized by Google

bian mamado en la leche *immemorablemente* sus Padres y sus Avuelos.

IMMEMORIAL. adj. de una term. Aquello de que no hai memoria quando empezo. Es mui freqüente en lo juridico. Viene del Latino *Immemorialis. vel Immemorabilis.* Lop. Phliom. f.60. Uso notable de España, y de tiempos *immemoriales* usado en ella. Corn. Chron. tom.3. lib.1. cap.49. Augusta, donde está sepultado, tiene posseſsion *immemorial* del titulo de Beato.

Immemorial. Se usa alguna vez substantivado, y vale lo mismo que estilo, costumbre ù posſesión sentada por mucho tiempo, y tanto, que se ignóra su principio: y sirve en el derecho de titulo. Lat. *Immemorialis.*

IMMENSAMENTE. adv. de modo. Grandemente, numerosamente, con mucha abundancia. Lat. *Immensè.* Moret, Annal. lib. 4. cap.1.num.2. Ofreciendo no dudoſa esperanza de aumentar *immensamente* cada dia mas su poder. Corn. Chron. tom.2.lib.3. cap.20. Aunque esta maravilla en el Sacramento, es *immensamente* mayór en todas sus circunstancias.

IMMENSIDAD. ſ. f. Infinidad en el lugar y medida, incapacidad è imposibilidad en alguna cosa ò sujeto, de poder medirse, ò contarse ò circunscribirse. Atributo de solo Dios Infinito, è immensurable. Viene del Latino *Immensitas*, que significa lo mismo. Fr. L. de Gran. trat. del Amor de Dios, cap. 1. §. 2. Despues de probada por tales medios la *immensidáid* de la bondad y providencia paternal de Dios. Quev. Muſ.9. Rom. que empieza, Yá la obſcura y negra noche.

Cubiertos tuve ſus rayos:
y aunque los tuve cubiertos,
él moſtró ſu immensidáid,
yo mi limpieza y buen zelo.

Immensidad. Vale tambien muchedumbre, ò número grande. Lat. *Immensitas. Innumerabilis copia.* Solis, Hiſt. de Nuev. Eſp. lib.2. cap. 15. Encareció mucho la *immensidáid* de sus riquezas, la fuerza de sus exércitos, y sobre todo la infelicidad de los que no le obedecian. Corn. Chron. tom.3. lib. 3. cap.22. Por esto viendo que la misma grandeza, la *immensidáid* misma de las cosas me embaraza, haré, &c.

IMMENSO, SA. adj. Infinito en el lugar y medida: lo que ni tiene ni puede tener medida, por ser infinito en perfeccion, y grandeza: y es próprio epitheto de Dios. Lat. *Immensus*, que significa lo mismo. Comend. ſob. las 300. Colp. 24. Dios en todas partes eſtá, è su *immensa* virtud derramada por todo el mundo.

Immenso. Por exageracion vale mui numeroſo, ò mui grande, y que parece que es incapaz de contarse ò medirse. Lat. *Immensus. Valde numerosus.* Ambr. Mor. lib.8. cap.32. Forzóles tambien Varron à estos Andaluces, que se obligaſſen à darle por repartimiento general, para servicio de la Republica, una *immensa* cantidad de dinéro, y otra tal de trigo. Espin. Eſcud. Relac.3. Deſc.18. Habiendola librado de tan *immensos* peligros, por mares y tierras no conocidas.

IMMENSURABLE. adj. de una term. Lo que es incapáz de medirſe ù contarſe. Viene del Latino *Immensurabilis.* Lat. *Sine mensura.* M. Agred. tom.3. num. 672. Que la Fe y la razón tienen por *immensurables* con el humano juicio.

IMMERITO, TA. adj. Lo que no ſe merece, ò que se atribuye ò aplica sin razón. Lat. *Immeritus, a, um.* Tejad. Leon Prod. part. 1. Apolog. 50. Padeciendo la infeliz, quanto *immérita* dama, la fortuna de su Ciudad.

Immerito. Usado como adverbio vale sin razon ò sin mérito. Lat. *Immeritò* Calist. y Melib. f.18. Y la parte que en mi *immérito* tienes: y digo *immérito* por lo que te he oido decir.

IMMERSION. ſ. f. La accion de meter al niño en el agua para bautizarle. Es tomado del Latino *Immerſio.* Villalob. Sum.part.1.trat. 5. dific.4. num.8. El Bautiſmo ſe puede hacer de una de tres manéras, por *immerſión*, infusión ò aſperſión, bañando, mojando ò rociando: esto es metiendo el muchacho en la pila, ò echandole un jarro de água, ò mojandole con un hyſſópo.

Immersión. En la Astronomía es la entrada de un Astro detras del cuerpo de otro que le encubre ò eclipſa. Lat. *Immerſio.*

Immersión. Entre los Boticarios ſe llama la preparacion de un medicamento, quando ſe mete en el água, para quitarle alguna virtúd ò mal gusto: como ſe hace con el ruibarbo para moderarle la fortaleza. Lat. *Immerſio.*

IMMINENTE. adj. de una term. Lo que amenaza, ò está para ſuceder prontamente. Viene del Latino *Imminens.* Moret, Annal.lib.9.cap. 2. num.7. Diciendo fué la batalla en dia feria ſegunda, estando *imminente* la fieſta de los Santos Juſto y Paſtor. Valverd. Copacav. Sylv. 2.

Con que mientras el riesgo vé imminente,
Difunta de temerlo, no lo ſiente.

IMMOBILE. adj. de una term. Lo mismo que Immoble. Fr. L. de Gran. Symb.part 2. cap. 26. Perſeverando *immobiles*, fueron ſentados en ſillas de hierro ardiendo. Cerv. Perſil. lib.1. cap.15. Todavia estaba Auriſtela como eſtátua ſin voz, *immobile*, y junto à ella la hermoſa Tranſila.

IMMOBIL. adj. de una term. Lo mismo que Immóble. Saav. Empr. 34. El eſtarſe *immóbil* ſuele ſer ambicion, ò aſſombro del ſuceſſo. Quev. Introd. à la vid. Devota, part. 4. cap. 13. Es neceſſario moſtrarnos conſtantes y *immóbiles* en la ſola mira del ſervicio de nueſtro Dios.

IMMOBILIDAD. ſ. f. La incapacidad, ò impotencia de moverſe, ù abſoluta o reſpectivamente. Lat. *Immobil tas.* Quev. Fort. Delatò en fuga liquida la *immobilidad* de las peñas.

Immobilidad. En ſentido moral por analogia, vale tanto como firmeza y conſtancia en las reſoluciones, ò en los efectos del ánimo. Lat. *Animi immobilitas, conſtantia.* Fonsec. Vid. de

Digitized by Google

de Chriſt. tom.1. lib.3. cap.24. Lo último dice la firmeza, y *immobilidad* de la Virgen Santiſsima, que eſtaba como una roca mui firme. M. Agred. tom. 3. num. 279. El Demónio, por ſu naturaleza de Angel, aprehende con *immobilidad*, para no retroceder de lo que una vez determinó ſu voluntad.

IMMOBLE. adj. de una term. Lo que no ſe puede mover. Viene del Latino *Immobilis*. Cienf. Vid. de S.Borj. lib.2. cap.8. §.3. Y ſe quedaba *immóble* entre la eſperanza, como ſi fueſſe uno de los troncos mas firmes de aquella montaña.

Immoble. Analogicamente ſe aplica à los afectos del ánimo: y aſsi ſe dice Immóble à las perſuaſiones, à los ruegos, &c. Lat. *Immobilis*. Cald. Aut. Sueños hai que verdades ſon,

Sordo à la voz, mudo al ruego,
immóble *al llanto, y veloz*
à la fuga, venció buyendo.

IMMODERACION. ſ. f. Exceſſo y demaſía; falta de moderación, de cuya voz ſe compone antepueſta la preposicion In. Lat. *Immoderatio*.

IMMODERADAMENTE. adv. de modo. Sin moderación, reſerva, ni reflexión, con exceſſo y demasia. Es compueſto de la preposicion In, y del adverbio Moderadamente. Lat. *Immoderatè*. Navarr. Man. cap. 23. Si en tiempo de la mieſſe ò vendimia, tan *immoderadamente* compró pan o vino, para venderlo deſpues mas caro, que cauſó careſtia.

IMMODERADO, DA. adj. Exceſsivo, demaſiado, falto de moderación. Es compueſto de la preposicion In, y del nombre Moderado. Lat. *Immoderatus*. Saav.Empr.85. El zelo *immoderádo* ſuele hacer errar à los que gobiernan. Tejad.Leon Prodig. part.1.Apolog.29. Levantóſe en mi un apetito *immoderádo* de honras y Dignidades.

IMMODESTAMENTE. adv. de modo. Sin recáto ni modeſtia, con deſvergüenza y deſahogo. Es compueſto de la preposicion In, y la voz Modeſtamente. Lat. *Immodeſtè*. Maner. Prefac. §.12. Hai hombres doctos, que oyendo citar en el pulpito à Tertuliano, *immodeſtamente* ſe deſcomponen. Pellic. Argen. part.1.lib.3. f.233. Y aſsi *immodeſtamente* importunaba al Rey ſobre las bodas de ſu hija.

IMMODESTIA. ſ. f. Falta de modéſtia, compoſtúra y recáto. Es voz Latina. Corn. Chron. tom.2. lib.4. cap.38. Habialo reprehendido el Santo varias veces la *immodeſtia* de ſus ojos, la ſoltúra de ſus palabras, y la deſenvoltúra de ſus acciones.

IMMODESTO, TA. adj. Falto de modéſtia, compoſtúra y recáto. Es tomado del Latino *Immodeſtus*.

IMMODICO, CA. adj. Supérfluo, exceſsivo en alguna línea, y que excede en el modo ù los términos que ſon debidos. Viene del Latino *Immodicus*.

IMMOLACION. ſ. f. Sacrificio ſangriento de alguna víctima: como los que uſaban en la Ley antigua, y uſa tambien la Gentilidad.

Lat. *Immolatio*. Jaureg. Pharſ. lib.2. Oct.72.

Verte à Bacho en ſu frente, obſcuro eſtilo
De immolación, *ya preparado el filo.*

IMMOLADOR. ſ.m. El que executaba la immolación. Lat. *Immolator*.

IMMOLAR. v.a. Sacrificar, matando alguna víctima, que en la Ley antigua era acto de Religión: y tambien le tenian por tal los Gentiles en culto de ſus falſos Dioſes. Deríváſe del Latino *immolare*, que ſignifica lo miſmo. Cald. Aut. El Viatico Cordero.

Cordero que ſe immola
à Dios, fué mandato expreſſo
que no le llegue à comer
quien de nueſtra ley no ſea.

Immolar. Figuradamente ſe dice del ſacrificio ſagrado de nueſtra Religión: y aſsi ſe dice, que Chriſto nueſtro Bien fué immolado por los pecádos de los hombres. Y tambien de otras acciones correſpondientes à la acepcion de ſacrificar ò ſacrificarſe, en ſentido moral y figurado; aunque aſsi es poco frequente. Lat. *Immolare*.

IMMOLADO, DA. part. paſſ. del verbo Immolar en ſus acepciones. Lat. *Immolatus*. Cald. Aut. El Viatico Cordero.

..... *Atendiendo*
A quien hace daño, y à quien aprovecha
El ázymo pan de immolado *cordéro.*

IMMORTAL. adj. de una term. Lo que es incapaz de muerte, ò no puede morir. Viene del Latino *Immortalis*. Quev. Vitit. No has oido decir que me hice tajádas dentro de una redoma, para ſer *immortal*? Solis, Hiſt. de Nuev.Eſp. lib.2. cap.18. Clamaban por la paz, calificando à los Eſpañoles con el nombre de *immortáles*.

Immortal. Metaphoricamente ſe aplica à las coſas que no tienen vida: y vale coſa que no ha de tener fin ò cabo: y aſsi ſe dice, Fama, ò nombre immortal. Lat. *Immortalis*. Nieremb. Diſc. R. Dec.2. Aunque ſe vea un Principe ſeñor de los mortales, perſuádaſe à que no tendrá coſa *inmortal*, ſino la virtúd. Ant. Agust. Dial. pl.84. Don Gil de Albornóz, Cardenál de *immortál* memória.

IMMORTALIDAD. ſ. f. Eternidad, incapacidad de morir, faltar, ò acabarſe. Lat. *Immortalitas*. Fr. L. de Leon, Nomb.de Chriſt. en el de Padre. Y que deſnudado el hombre del dón de la *immortalidád*, quedaba ſujéto à dura ſentencia de muerte. Solis, Hiſt. de Nuev.Eſp. lib.3. cap.17. Creían la *immortalidád* del alma, y daban premio y caſtigo en la eternidád.

IMMORTALIZAR. v. a. Eternizar, hacer de perpétua duración una coſa, impedir la muerte, falta, ò fin de algo. Es formado del nombre Immortal. Lat. *Immortalitati conſecrare*. *Æternare*. Quev. Muſ.3. Sylv. Funer.

Todos ya eſtos trophéos ſon ceniza,
Que aun en porcion mortal ſe immortaliza.

Immortalizar. Figuradamente vale dar à las coſas una duracion de mucho tiempo, y como eterna en la poſteridad. Lat. *Æternare*. Cesped. Hiſt. de Phelip.IV. lib.2.cap.6. Haſ-

Digitized by Google

ta los mismos enemigos, que le aclamaron en la vida incomparable en el valór, con panegyricos y elogios *immortalizaron* su memoria. Lop. Philom. f. 216.

Defuellale vencido en un acebo
La piel sangrienta, y los dorados bronces
De un Templo su castigo immortalizan.

IMMORTALIZADO, DA. part. pass. del verbo Immortalizar en sus acepciones. Lat. *Immortalitati consecratus.* Palom. Vid. de Pint. pl. 379. Dexando *immortalizado* su nombre en tan repetidas obras y en mucho número de discípulos.

IMMORTALMENTE. adv. de modo. Con incapacidad de morir, ù de acabarse. Lat. *Immortaliter.* Nieremb. Difer. lib. 1. cap. 5. Mientras Dios vive, ellos lucharán con su muerte, y estarán muriendo *immortalmente.* Saav. Empr. 15. Gran fuerza de la virtúd, que à pesar de la naturaleza, hace *immortalmente* glorioso lo caduco.

Immortalmente. Por metaphora significa tambien de un modo mui durable. Lat. *In aternum.* Pellic. Argen. part. 2. lib. 4. cap. 3. Mandó erigir una coluna, para que en ella quedasse esculpida *immortalmente* la memória de accion tan valerosa.

IMMORTIFICACION. s. f. Falta de mortificación, de cuya voz se compone antepuesta la preposicion In. Lat. *Animi immoderatio, luxus.* Ribad. Fl. Sanct. Vid. de S. Luis Gonzaga. Toda la *immortificación* y turbacion y descontento que algunas veces sienten los Religiosos, es por falta del exercicio de la meditación y oración. M. Agred. tom. 3. num. 757. La sobérbia, la presuncion, la altivez, la *immortificación*..... obligan al Señor y à los Santos à que retiren su vista de esta monstruosidad.

IMMORTIFICADO, DA. adj. La persona falta de mortificación, ù que no está mortificada. Lat. *Indomitus. Immoderatus.* Rodrig. Exerc. tom. 1. trat. 1. cap. 13. Lo que te habia de ser ocasion, y medio para ser mas agradecido, y mas humilde y mortificado; no te sea ocasion para ser mas vano y mas libre, è *immortificado.* M. Agred. tom. 1. num. 617. La antigua serpiente, que los conoce *immortificados* en las pasiones.

IMMOTO, TA. adj. Lo que no se mueve. Es poco usado, y viene del Latino *Immotus.* Lat. *Immobilis.* Comend. fob. las 300. Copl. 46. Si en las cenizas de los sacrificios escrebian algunas letras, quedaban *immótas*, è de la misma manera hasta otro año. Men. Copl. 96.

Mas solo su templo hallamos immóto.

IMMUDABLE. adj. de una term. Lo mismo que Immutable, que es mas usado. Lat. *Immutabilis.* Fr. L. de Leon, Nomb. de Christ. en el de Padre. Para que Dios, que es *immudable*..... cumpliesse con mystério mas secreto, el primer decreto y ordenación de su prudencia. Cerv. Viag. cap. 2.

Un tiempo rico de caúticos bienes,
Y ahóra de los firmes è immudables.....

IMMUNDICIA. s. f. Suciedad, porqueria grande y asquerósa. Es voz Latina. Lat. *Sordes.* Fr. L. de Gran. trat. de la Devoc. cap. 2. §. 3. El corazón del malo es como un vaso sin guarda y sin cobertor, el qual está aparejado para recibir dentro de si qualquier *immundicia.* Espin. Escud. Relac. 1. Desc. 2. Que se rinda la hermosúra à la fealdád, la limpieza à la *immundicia* y asquerosidad.

IMMUNDISSIMO, MA. adj. superl. Mui sucio è immundo. Lat. *Valdè sordidus vel immundus.* Corn. Chron. tom. 2. lib. 3. cap. 21. Quedó libre de la vergonzosa confusion en que le tenia puesto el *immundísimo* espíritu de la luxúria.

IMMUNDO, DA. adj. Puerco, asqueroso y sucio. Tomóse del Latino *Immundus, a, um.* Lat. *Sordidus.* Solis, Hist. de Nuev. Esp. lib. 2. cap. 17. Víctima própria de aquellas aras, y menos *immunda*, que los mismos Dioses que se honraban con ella. Cald. Aut. La semilla y la zizaña.

Descuidados pensamientos,
que son las immundas *aves,*
de cuyas tropas se puebla
la vaga region del aire.

Immundo. Figuradamente, y en el sentido moral se dice de las acciones feas y obscénas. Lat. *Impudicus. Impurus.*

Immundo. Epithéto que se dá al Demonio, porque solicita y persuade à los pecados de la impureza: y assi se llama Espíritu immundo. Lat. *Spurcus. Immundus.*

IMMUNE. adj. de una term. Libre y exento de algun riesgo, peligro, cargo ò pension, ò el que tiene el privilegio de immunidád. Es voz mui usada en lo juridico, y tomada del Latino *Immunis, e.* Bobad. Polit. lib. 2. cap. 17. num. 39. Corrompido el vocablo de *immune*, que quiere decir libre y exento de todo genéro de servicios.

IMMUNIDAD. s. f. Libertad, exención, privilegio de algun cargo, ò imposicion. Lat. *Immunitas. Exemptio.* Ant. Agust. Dial. pl. 215. Pretendian tener *immunidád* de dos mil passos cerca del Templo. Solis, Hist. de Nuev. Esp. lib. 2. cap. 16. Porque si los hallaban fuera de ellos, perdian el fuero y la *immunidád.*

Immunidad. Particularmente se dice del Privilegio que está concedido à las Iglesias, para que sean exentos de pena corporal, en ciertos delitos, los delinqüentes que se acogen à ella. Lat. *Ecclesiæ immunitas.* Mend. Guerr. de Gran. lib. 1. num. 5. Tambien les prohibieron la *immunidád* de las Iglesias arriba de tres dias.

IMMUTABILIDAD. s. f. Firmeza y constancia en su sér, incapacidad ò impotencia de mudarse, atributo próprio de Dios. Lat. *Immutabilitas*, que es de donde viene. M. Agred. tom. 1. num. 285. Por la participacion y similitúd que tenian sus virtúdes con los atributos Divinos, en especial con el de la *immutabilidad.*

IMMUTABLE. adj. de una term. Lo que es in

incapáz de mudarse. Es del Latino *Immutabilis*, que significa lo mismo. Ov. Hist. Chil. lib. 5. cap. 22. No solo mostró en esta su muerte un ánimo intrépido y *immutable*; pero le puso à sus compañeros. Cervell. Retr. part. 1. §. 6. Siempre miraramos al Sol, si no fuesse *immutable* su carrera.

IMMUTACION. s. f. Mudanza, diversidad, movimiento en las cosas ò en el ánimo. Es tomado del Latino *Immutatio*. Maner. Apolog. cap. 2. Dà motivo para reparar, que algun mysterio escondido influye esta diversa *immutación*. Corn. Chron. tom. 3. lib. 1. cap. 60. Con tanta *immutación* de su alma, que acabar de rezar y romperse las funestas vendas, con que el amor proprio habia cubierto los ojos de su entendimiento, fué todo uno.

IMMUTAR. v. a. Mudar alguna cosa en otra, ò alterarla. Viene del Latino *Immutare*.

Immutar. Metaphoricamente vale hacer padecer alguna alteracion, ò mutacion en el ánimo, cuerpo, ò semblante. Lat. *Immutare, Alterare*. Ribad. Fl. Sanct. Vid. de S. Ignacio de Loyola. Quando estaba delante del Santísimo Sacramento, se *immutaba* corporalmente. Manriq. Quar. Serm. 18. §. 6. Antes les echamos un velo negro de tinieblas y de olvido, para que ni vistas ni representadas à la memoria, nos *inmuten*.

IMMUTADO, DA. part. pass. del verbo Immutar en sus acepciones. Lat. *Immutatus. Alteratus*. Corn. Chron. tom. 3. lib. 1. cap. 47. Curtida y denegrida la piel, de las inclemencias del tiempo, *immutado* el rostro, y en aquella austeridad de hábito y vida.

IMPACIENCIA. f. f. Sentimiento, desfazón, falta de sufrimiento y paciencia. De cuyo nombre se forma antepuesta la preposicion In. Lat. *Impatientia*. Fr. L. de Gran. Exhortac. à la virt. cap. 32. Otras vemos, que acaban (la vida) mui presto con la *impaciência* y furia del dolor. Saav. Empr. 34. La *impaciência* causa abortos, y apresura los peligros.

Impaciencia. Se toma tambien por falta de espéra, ò por viveza, que no dexa sossegar ò aguardar las cosas: y en este sentido se dice que se aguarda un sugéto ò noticia, con impaciência. Lat. *Anxietas. Intensum desiderium*. Cienf. Vid. de S. Borj. lib. 1. cap. 4. §. 1. Porque le queria ir enseñando, à que no desease con ánsia, y menos con *impaciência* la vida de lo que mucho amaba. Cald. Aut. El valle de la Zarzuela.

.....Que no es bien
en repetidas matérias
desaprovechar el tiempo,
que quizá, para mas nueva,
mas escondida noticia,
ha menester mi impaciência.

IMPACIENTAR. v. a. Hacer perder à alguno la paciencia. Lat. *Alicujus patientiam turbare, exacerbare*. Nieremb. Dict. Estoic. Dec. 2. No añadas mal sobre mal con *impatientarte*, porque la impaciencia à un mal de pena añade dos, uno de culpa, y otro de pena.

IMPACIENTADO, DA. part. pass. del verbo Impacientar. El que ha perdido la paciencia. Lat. *Impatiens. Exacerbatus*.

IMPACIENTE. adj. de una term. El que tiene falta de paciência ù de espéra, ò padece los efectos de la impaciencia. Lat. *Impatiens*. Cerv. Quix. tom. 1. cap. 34. Antes que Anselmo se levantasse, *impaciente* y ciego de la zelosa rabia. Cald. Aut. El Cordero de Isaías.

El áire que dentro encierra
la inundación, impaciente,
à mas no poder revienta.

IMPACIENTEMENTE. adv. de modo. Con impaciencia. Lat. *Impatienter. Molestè. Acerbè*. Siguenz. Vid. de S. Geron. lib. 2. Disc. 2. Un alma libre, que ha comenzado à gustar en la contemplacion que cosa es verle desatada, lleva *impacientemente* tantos ñudos. Saav. Empr. 67. Ninguna cosa llevan mas *impacientemente* los vasallos, que la violencia de los Ministros en la cobranza de los tributos.

IMPACIENTISSIMO, MA. adj. superl. Mui impaciente. Lat. *Valde impatiens*. Fuenm. S. Pio V. f. 109. La gente es atrevida, è *impacientíssima* en la guerra. Manriq. Quar. Serm. 18. §. 4. El caballo es animal de suyo *impacientíssimo*.

IMPACTO, TA. adj. Term. Médico. Significa cosa introducida, ò fixada en alguna parte en que ocasiona enfermedad, ò síntoma: y assi dicen, Humór impacto, ò Putrefaccion impacta. Lat. *Impactus. Infixus*.

IMPALPABLE. adj. de una term. Incapáz de ser palpado, ò que no se puede palpar. Es compuesto de la preposicion In, y el nombre Palpable. Lat. *Intactilis*. Comend. fob. las 300. Copl. 295. Pero ellos (los átomos) como carezcan de cuerpo, y sean *impalpables*, huyen sus tactos.

IMPAR. adj. de una term. Desigual, ò sin igual, en qualquier línea. Es voz puramente Latina. Jacint. Pol. pl. 99.

Florida ley, que impar *puede envidialla*
De Manzanáres la mejor ribera.

Impar. En la Arithmetica se usa en la division de los números, que se hace en número par, è impár, que tambien llamamos non, y propriamente es aquel cuya mitád no es número entéro. Lat. *Numerus impar*. Figuer. Flaz. univ. Disc. 15. Algunos atribuyen mas al número *impár*, que al par..... por ser los números *impáres* mas vehementes para toda cosa.

IMPARCIAL. adj. de una term. El que se mantiene sin adherir ni aplicarse à alguna parcialidad. Es compuesto de la preposicion In, y el nombre Parcial. Lat. *Impartialis*.

Imparcial. Vale tambien retirado de la sociabilidad y comunicacion de otros. Lat. *Insociabilis*.

IMPARTIBLE. adj. de una term. Lo incapáz de particion, ò absolutamente, ò cómoda è igualmente, ò con equidád. Es compuesto de la preposicion In, y del nombre Partible. Lat. *Impartibilis*.

Impartible. Se dice tambien del auxílio, ù autoridád, significando ser capáz de que otro

Digitized by Google

se valga de ella, ò la imparta. En este sentido se deriva del verbo Impartir. Lat. *Impartibilis, e.*

IMPARTIR. v. a. Pedir auxilio, y socorro, una autoridad y jurisdiccion à otra: como quando el Eclesiastico se vale è implora el auxilio y autoridad del Juez seglar. Es tomado del Latino *Impartire*, que significa partir ò tomar parte. Lat. *Implorare ut auxilium impartiatur.* Recop. lib. 4. tit. 1. l. 15. Pidan y demanden auxilio de nuestro brazo Real à las dichas nuestras Justicias seglares, las quales lo *impartan* quanto con derecho deban.

IMPARTIDO, DA. part. pass. del verbo Impartir. El auxilio y autoridad assi comunicada. Lat. *Impartitus, a, um.*

IMPASSIBLE. adj. de una term. Incapáz de padecer. Es compuesto de la prepoticion In y de la voz passible. Lat. *Impassibilis.*

Impassible. Se dice tambien el que parece que no siente, por su constáncia, ánimo y sufrimiento. Lat. *Dolore immutabilis.* Pellic. Argen. part. 2. lib. 4. cap. 2. El ánimo constante de Argenis pareció *impassible* à tantas injurias y tormentos.

IMPAVIDAMENTE. adv. de modo. Con ánimo y resolución, sin temor, ni pavór. Lat. *Impavidè.* Maner. Pref. §. 1. Gilberto Genebrardo *impavidamente* afirma, que Tertuliano se reduxo. Corn. Chron. tom. 2. lib. 1. cap. 10. Para vencer *impavidamente* tantas dificultades como se ofrecieron.

IMPAVIDO, DA. El que no tiene temór ò pavor, ò que obra sin el. Es tomado del Latino *Impavidus*, que significa lo mismo. M. Agred. tom. 1. num. 570. Ni tampoco fué *impávida* y audáz sin moderacion, ni podia declinar à estos extrémos viciosos. Corn. Chron. tom. 3. lib. 3. cap. 8. Fué empero el primero que rompió, con *impávido* corazón, por las dificultades.

IMPECABILIDAD. f. f. Incapacidad è impotencia de pecar. Atributo essencial de Dios, y por comunicacion y gracia, propriedad de los Bienaventurados. Lat. *Impeccabilitas.* M. Agred. tom. 1. num. 60. Por estár la gran Réina tan cercada del Espíritu Santo por esta dignidad, y juntamente por la *impecabilidad.* Corn. Chron. tom. 2. lib. 3. cap. 65. Y le persuadió à que estaba yá en el estado felicísimo de la *impecabilidád.*

IMPECABLE. adj. de una term. Incapáz de poder pecar. Es tomado del Latino *Impecabilis*, que significa lo mismo. Maner. Apolog. cap. 11. Si siempre fueron Dioses y nunca hombres, no delinquieron: que la divinidad es *impecable.* Mend. Vid. de N. Señora, Copl. 223.

Dios por gracia hizo impecable
à Maria, y el concepto
de Joseph la ballò justicia,
contra sus testigos mesmos.

IMPEDIMENTO. f. m. Obstáculo, embarazo ù estorbo para alguna cosa. Lat. *Impedimentum*, que significa lo mismo. Comend. fob. las 300. Copl. 18. Es grande estorbo è *impedimento* para la especulación de la sciencia. Marm. Descripc. lib. 2. cap. 6. Y entrando sin ningun *impedimento* los Griegos en la Ciudad, tomaron las calles y las puertas de las casas.

Impedimentos. En el Matrimonio son ciertas circunstancias, que ò por su naturaleza (como la incapacidad de engendrar) ò por disposicion de derecho (como los parentescos y algunos delitos, &c.) obstan à la celebracion deste contrato, ò solamente en quanto à lo licito, y se llaman Impedientes, y tambien en quanto à lo valido, y se llaman Dirimentes. Lat. *Impedimentum.*

Impedimento de afinidad. Es el vínculo de parentesco, que procedido de congresso natural perfecto, dirime el matrimonio entre el varon y las parientas de la muger, y la muger y los parientes del varon, hasta el quarto grado, si el congresso fué conjugal, y hasta el segundo, si fué fornicario. Lat. *Affinitatis impedimentum.*

Impedimento de catechismo. Era el haber hecho oficio de padrino al suplirse las ceremónias del Bautismo solemne, despues de bautizada privadamente la criatúra. Era impediente no mas, y yá está recibido comunmente, que le derogó el Santo Concilio de Trento. Lat. *Catechismi impedimentum.* Villalob. Sum part. 1. trat. 14. dific. 2. num. 5. El tercer *impedimento* es *de catechismo*: este impedimento es quando uno tiene un niño en la instrucción de la Fé, que se hace à la puerta de la Iglésia.

Impedimento de clandestinidad. Es la celebracion del Matrimónio, sin las solemnidades convenientes, para que conste de ella à la Iglésia. Segun la comun disciplina Eclesiastica, es solamente impediente: pero donde está recibido el Santo Concilio de Trento, es dirimente, y assi invalido el Matrimónio, celebrado sin obsetvar la forma que aquella disposición prescribe. Lat. *Impedimentum ex matrimonio clandestino.*

Impedimento de cognacion espiritual. Es el vinculo de parentesco que el derecho positivo Eclesiastico induce, por razon de los Sacramentos del Bautismo y Confirmacion, entre el bautizante ò confirmante y padrinos con el bautizado ò confirmado y los padres deste: y es impedimento dirimente. Lat. *Impedimentum cognationis spiritualis.* Villalob. Sum. part. 1. trat. 14. dific. 2. num. 5. Entonces, segun derecho antiguo, se contrahia un *impedimento de cognación espiritual* imperfecta.

Impedimento de cognacion legal. Es el vinculo del parentesco, que procede de la adopcion legitima, por disposicion del derecho positivo, y dirime siempre el Matrimonio entre el adoptante y la persona adoptada y los descendientes de esta hasta el quarto grado, segun variedad de opiniones entre el adoptante y la viuda del adoptado, y la viuda del adoptante y el adoptado, entre el adoptado y los hijos naturales del adoptante, mientras la adopcion subsiste. Lat. *Impedimentum cognationis legalis.*

Im-

Digitized by Google

IMPEDIMENTO DE COGNACION NATURAL. Es el vínculo de la sangre, que dirime el Matrimonio, entre los asi parientes, en la linea recta por todos los grados, y en la transversal hasta el quarto. Lat. *Impedimentum cognationis naturalis.*

IMPEDIMENTO DE CRIMEN DIRIMENTE. Son los delitos de adulterio perfecto, machinacion efectuada de muerte de consorte, y fé de futuro Matrimonio, ò Matrimonio de hecho durante el primero, los quales combinados variamente entre si, hacen irrito el Matrimonio de los cómplices. Lat. *Criminis impedimentum dirimens.*

IMPEDIMENTO DE CRIMEN IMPEDIENTE. Eran ciertos delitos, ofensivos por la mayor parte à la decencia del parentesco, à la uniformidad del vínculo conjugal, y à la reverencia del estado sagrado, para cuya detestacion era prohibido al que los cometia el casarse con qualquiera persona, aunque no fuesse cómplice; pero esto yá no está en uso. Lat. *Impedimentum criminis impediens.*

IMPEDIMENTO DE DISPARIDAD DE CULTO. La diversidad de Religion; pero no de profession o secta: la qual dirime el Matrimonio entre persona bautizada y no bautizada. Lat. *Impedimentum disparitatis cultûs.*

IMPEDIMENTO DE EDAD. Es la ineptitúd que naturalmente se halla para el Matrimonio en los varones que no han cumplido catorce años, y las hembras que no han cumplido doce. Lat. *Impedimentum ætatis.*

IMPEDIMENTO DE ERRÓR. Es el defecto de voluntad y consentimiento que hai en el que se casa con la persona que tiene delante, porque juzga que es aquella con quien y no con otra quiere casarse: de suerte que si no procediera con este errór no celebrára tal Matrimonio: que consiguientemente es nulo: y à este impedimento se reduce el de condicion servil por el defecto de consentimiento en el libre que se casa con persona esclava, con ignorancia de serlo. Lat. *Impedimentum erroris.*

IMPEDIMENTO DE ESPONSALES. Es la obligacion recíproca de no casarse con otra persona, con que implicitamente se ligan los esposos de futúro, por la mútua promessa de celebrar el Matrimonio entre si: la qual hace ilícito, aunque no invalido, el Matrimonio celebrado con otra persona distinta. Lat. *Impedimentum ex anterioribus sponsalibus.*

IMPEDIMENTO DE FUERZA. Es la falta de la libertad necessaria para el Matrimonio, que el Derecho considera, y por la qual se reputa nulo en la persona que consiente en el por miedo de algun daño, tan grave que puede turbar qualquier ánimo constante: procedido de amenazas, que injustamente le le han hecho para sacar violentamente su consentimiento. Lat. *Vis impedimentum.*

IMPEDIMENTO DE HONESTIDAD, Ù DE LA JUSTICIA DE LA PUBLICA HONESTIDAD. Es una cierta imágen de afinidad que resulta de los esponsáles de futúro, y el Matrimonio rato, en la esposa ò mugér con los parientes del esposo ò marido, y en este con las parientas de aquella, con quienes dirime el Matrimonio quando proviene de esponsáles hasta el primer grado no mas, segun el santo Concilio de Trento, y quando proviene del Matrimonio, hasta el quarto. Lat. *Impedimentum publicæ honestatis.* VILLALOB. Sum. part. 1. trat. 14. Dific. 16. num. 2. El *impedimento de pública honestidad*, quando nace de desposorios de futúro, no se extiende mas que al primer grado.

IMPEDIMENTO DE IMPOTENCIA. Es el defecto de capacidad para el uso del Matrimonio, yá provenga de vicio de la naturaleza, yá de enfermedad, medicina ò maleficio: el qual dirime el Matrimonio à que procede (no al que subsigue) absoluta ò respectivamente segun la qualidad de que él es. Lat. *Impotentiæ impedimentum.* VILLALOB. Sum. part. 1. trat. 14. Dific. 18. num. 20. El *impedimento de la impotencia* perpetua, no solo dirime el Matrimonio por derecho eclesiastico, sino tambien por derecho natural.

IMPEDIMENTO DE LIGAMEN. Es el vínculo de Matrimonio legitimo, aunque sea solo rato, con el qual no puede subsistir otro, aunque en el se haya llegado à la consumacion. Lat. *Ligaminis impedimentum.* VILLALOB. Sum. part. 1. trat. 14. Dific. 15. Si es irrito el segundo Matrimonio durante el primero, y es lo que llaman *impedimento de ligamen.*

IMPEDIMENTO DE ORDEN. Es la obligacion de guardar continencia, que por derecho positivo eclesiastico esta anexa al orden sacro, que dirime el Matrimonio subsiguiente, no solo en la Iglesia Latina, en que ni el ordenado puede casarse, ni el casado ordenarse pero aun en la Griega, en que se permite que el casado se ordene. Lat. *Impedimentum ordinis.*

IMPEDIMENTO DE PROHIBICION DE LA IGLESIA. Es el precepto del superior eclesiastico, quando por justas causas prohibe que alguna persona se case: y aqui se reduce el del tiempo feriado, que es desde el primer Domingo de Adviento hasta el dia de la Epiphania, y desde el Miercoles de Ceniza hasta la Dominica in Albis, en que la Iglesia, aunque no prohibe el contrato, no le solemniza bendiciendo à los casados: lo que comunmente se dice Cerrarse las velaciones. Lat. *Ex Ecclesiæ prohibitione impedimentum.*

IMPEDIMENTO DE RAPTO. La falta de libertad que el derecho presume en la muger facada violentamente de su casa, à fin de que celebre Matrimonio: por lo qual no es válida la celebracion, hasta tanto que puesta la mugér en lugár seguro, consienta libre y espontaneamente. Lat. *Impedimentum raptûs.*

IMPEDIMENTO DE VOTO DIRIMENTE. Es el voto solemne de castidad anexo al orden sacro: el que se hace en la profesion Religiosa; y el simple, que por especial disposicion de la Iglesia constituye al que le hace verdadero Religioso. Lat. *Impedimentum voti dirimens.*

Digitized by Google

IMPEDIMENTO DE VOTO IMPEDIENTE. Es el voto simple de castidad u de entrar en Religión. Lat. *Impedimentum voti impedientis.*

Poner *impedimento* à alguno. Es denunciar ante el Párrocho ò el Juez à las personas que tratan de Matrimonio, el que no pueden contraher, por tener entre sí impedimento, ò porque la una debe casarse con otra distinta, en virtud de otros esponsales precedentes. Lat. *Impedimentum Parocho denunciare, de impedimento eum, vel judicem monere.*

IMPEDIR. v. a. Embarazar, poner obstáculos, estorbar, para que no se executen, o no se prosigan las cosas. Es del Latino *Impedire.* FR. L. DE GRAN. trat. de la Devoc. cap. 3. §. 7. Assi como impiden los cuidados y congojas del espiritu: assi tambien *impiden* las ocupaciones, y trabajos del cuerpo. QUEV. Musf. 7. Canc.

O tu que con dudosos passos mides
Huésped fatal del monte la alta frente,
Cuyo silencio impides.

IMPEDIENTE. part. act. del verbo Impedir. Lo que impide ò estorba. Lat. *impediens.* SALCED. Contrab. cap. 7. num. 50. Quando en el origen de las cosas se adquiere la calidad *impediente*, ò prohibitiva, qual se halla en la fabrica de generos de contrabando.

IMPEDIENTE. En la Theologia Moral, es el impedimento que prohibe el matrimonio antes de contraherse; pero no le anula: hace el matrimonio ilicito, pero le dexa valido, en contrapolicion del impedimento dirimente, que anula ò invalida el contrato. Lat. *Impediens.*

IMPEDIDO, DA. part. pass. del verbo Impedir. Lo assi embarazado, ò que tiene algun estorbo para obrar. Lat. *Impeditus.* QUEV. Musf. 7. Canc.

Cuyo silencio impides,
No impedido *jamás de humana gente.*

IMPEDIDO. Vale tambien el que no puede usar de sus miembros, ni manejarse para andar ù hacer otra cosa. Lat. *Morbo impeditus, vel membris.* QUEV. Musf. 6. Son. 48.

El ciego lleva acuestas al tullido:
Digola maña, y charidad la niego,
Pues en ojos los pies le paga al ciego,
El coxo solo para si impedido.

IMPEDITIVO, VA. adj. Lo que impide, estorba ù embaraza para otra cosa. Lat. *Impeditivus.* RECOP. lib. 1. tit. 7. l. 35. Aunque despues de ellos se descubriesse alguna causa ù razon, que pudiera ser *impeditiva*, ù se huviera sabido antes. MANER. Apolog. cap. 22. Todos los Poetas ya le conocen como *impeditivo* del bien.

IMPELER. v. a. Dar ò comunicar impulso à alguna cosa para el movimiento. Es del Latino *Impellere.* SAAV. Empr. 49. Alguna fuerza oculta parece que si no *impele*, mueve nuestra voluntad, y la inclina mas à uno que à otro. QUEV. Fort. En ninguna Ciudad residimos, que no deseen arrojarnos, y todas temen que seamos *impetuosos* à ellas.

IMPELER. Analogicamente significa dar impulso para los movimientos del ánimo, y vale incitar, ò estimular. Lat. *Impellere.* CERV. Persil. lib. 4. cap. 2. Las obligaciones que le tenia, la *impelian* à que à el se llegasse. PELLIC. Argen. part. 2. lib. 5. cap. 2. Assi destruis vuestra Patria misma, y furiosamente la *impeleis* à su ruina?

IMPELIDO, DA. part. pass. del verbo Impeler en sus acepciones. Lat. *Impulsus.* CERV. Quix. tom. 2. cap. 32. El Duque no le dixo mucho, *impelido* de la risa que con su impertinente cólera le habia causado. CIENS. Vid. de S. Borj. lib. 1. cap. 4. §. 2. Llegaron estas alteraciones al Reino de Valencia, cuya noble cabéza padeció el mayór vaivén, *impelida* de una parte y otra.

IMPENETRABILIDAD. s. f. La propriedad con que un cuerpo estorba que otro esté en su lugár, ò no permite que le ocupe juntamente con él, lo que nace del accidente que llaman quantidad. Lat. *Impenetrabilitas*, que significa lo mismo.

IMPENETRABLE. adj. de una term. Lo que no se puede penetrar. Viene del Latino *Impenetrabilis.*

IMPENETRABLE. Vale tambien incapáz de poderse trasparar, tomado de la incapacidad de estorbar que un cuerpo passe por el lugár que ocupa otro; pero se usa en qualquier sentido que sea incapáz de trasparentarse. Lat. *Impenetrabilis.* OV. Hist. Chil. lib. 1. cap. 6. La mitad del año están estas montañas no solo inhabitables, sino *impenetrables.* SOLIS, Hist. de Nuev. Esp. lib. 3. cap. 14. Adargas de pieles *impenetrables*, que cubrian todo el cuerpo.

IMPENETRABLE. Metaphoricamente se dice de las cosas ò sentencias que no se pueden comprehender, percebir ò entender, ò absolutamente ò sin grave dificultad. Lat. *Inscrutabilis. Impenetrabilis.* CIENC. Vid. de S. Borj. lib. 2. cap. 4. §. 3. La valentia de su ingénio le hizo en poco tiempo dueño de muchas facultades, sin dexar clima por remóto, ni rumbo por *impenetrable* en las Artes, y aun en las Ciencias.

IMPENITENCIA. s. f. Falta de penitencia y arrepentimiento, obstinacion en el pecado, y dureza de corazón. Es voz puramente Latina. MANRIQ. Vid. de Ana de Jesus, lib. 3. cap. 2. No es mal camino el de la *impenitencia* para llegar à la desesperación. PARR. Luz de Verd. Cathol. part. 1. Plat. 19. De estas *impenitencias* yá las he visto, y las he llorado en no pocos.

IMPENITENCIA FINAL. Además de la obstinación, y dureza de corazón, vale la perseverancia en la culpa hasta la muerte, y en estádo de condenación, ò reprobación. Lat. *Finalis impœnitentia. Peccati obstinatio.* TEJAD. Leon Prodig. part. 1. Apolog. 21. Estais engañados, que vuestra muerte ha de ser oy, pena debida à *final impenitencia.*

IMPENITENTE. adj. de una term. Falto de penitencia, ù obstinado en la culpa. Es compuesto de la prepoficion in, y del nombre Penitente. Lat. *Impœnitens. Peccato obstinatus.* CORN. Chron. tom. 2. lib. 4. cap. 38. Murió con in-

Digitized by Google

infamia en la horca, sin confessar su apostasia, y con infelices señales de *impenitente*.

IMPENITENTE. En el Tribunal de Inquisición se llama aquel que muere obstinado en su error. Lat. *Contumax in delicto*.

IMPENSADAMENTE. adv. de modo. Sin prevencion, sin pensamiento, ni ofrecimiento en contrario. Lat. *Inopinatè*. Saav. Coron. Goth. tom. 1. Año 507. Y seria mui de sentir, que la bizarria de vuestros corazones fuesse *impensadamente* dañosa à la Patria.

IMPENSADO, DA. adj. No prevenido, ò no discurrido. Aplicase à las cosas que suceden casual ò improvisamente. Es compuesto de la preposicion In, y del nombre Pensado. Lat. *Inopinatus. Insperatus*. Cerv. Quix. tom. 2. cap. 24. Preguntaronle à Julio Cesar, aquel valeroso Emperador, qual era la mejor muerte, respondió que la *impensada*.

IMPERAR. v. n. Reinar con la dignidad Imperial, y gobernar como Emperador. Viene del Latino *Imperare*, y en lo antiguo se solia decir Imperiar. Lat. *Imperiali dignitate uti*. Mex. Hist. Imper. Vid. de Pupieno. De esta manéra acabaron estos dos buenos Emperadores, habiendo dos años que *imperaban*. Maner. Apolog. cap. 33. El que al Emperador le llama Dios, le quita el Imperio: que son hombres los que *imperan*.

IMPERAR. Vale tambien mandar con autoridad, y dominio libre, en alguna persona ò cosa. En este sentido es verbo activo. Lat. *Imperare*. Niereмb. Dict. Mor. Dec. 2. Gran vileza es del vicioso no saber *imperar* à sus apetitos.

IMPERANTE. part. act. del verbo Imperar. Lo que impera. Lat. *Imperans*. Ayal. Caid. de Princ. lib. 10. cap. 17. No por merecimiento de los Florentines; mas por el pecado y maldad del *Imperante*. Jaureg. Pharf. lib. 9. Oct. 10.

Arbolad, pues, el Aguila Imperante,
Que de su vuelo su constancia arguyo.

IMPERANTE. Llaman los Astrólogos al signo que domina, por estár en la casa superior. Lat. *Signum imperans*.

IMPERADO, DA. part. pass. del verbo Imperar en sus acepciones. Lat. *Imperatus*.

IMPERATIVO, VA. adj. Lo que manda ù domina eficazmente. Lat. *Imperativus*. Navarret. Consetv. Disc. 19. Las palabras de la proposicion parecen *imperativas*; y con todo esso dice que las dadivas fueron voluntarias. Pic. Just. f. 101. Alzó uno la mano, que entre ellos y en su habla xacarandina, era indicio de *imperativo* modo de mandar.

IMPERATIVO. En la Gramatica es uno de los quatro modos principales de qualquier verbo, y que sirve para mandar, de donde toma el nombre. Lat. *Imperativus modus*. Paton, Eloq. f. 172. Los modos son segun los adverbios, mas los mas comunes son quatro: Indicativo, *imperativo*, conjuntivo, infinitivo.

IMPERATORIA. s. f. Planta que produce las hojas ásperas, duras, vellosas, y esparcidas por tierra: el tallo alto de dos codos, redondo, velloso, verde, y que tira algo à roxo: encima del qual echa unas flores blancas, y entre ellas cierta simiente aguda y aromática al gusto, mui semejante al Seseli. Su raiz es larga de quatro dedos, y gruesa como el dedo pulgar, en lo demas, creipa, dura, leñosa, por defuera negra, y por la parte interior teñida de un verde mui mortecino. Muestrase agúda al gusto, mordáz, amarga, y aromática. Lat. *Imperatoria*. Lag. Dioc. lib. 3. cap. 75. La *Imperatoria* produce las hojas como las del Spondilio.

IMPERATORIO, RIA. adj. Lo perteneciente al Emperador, ò al dominio y Magestad. Viene del Latino *Imperatorius, a, um*.

IMPERCEPTIBLE. adj. de una term. Lo que no se puede percebir con alguno de los sentidos. Es compuesto de la preposicion In, y del nombre Perceptible. Lat. *Imperceptibilis*.

Imperceptible. Analogicamente le toma por lo que no es facil percebir con el conocimiento ò el discurso. Lat. *Incomprehensibilis. Inintelligibilis*. Solis, Hist. de Nuev. Esp. lib. 8. cap. 19. La pongamos entre aquellos medios *imperceptibles* de que se valió Dios en esta conquista. Quev. Mus. 6. Son. 40.

Contador que à la edad firve de coco,
Y es del vivir imperceptible *agravio.*

IMPERCEPTIBLEMENTE. adv. de modo. Tan sutil, tan delgada y confusamente, que no se puede percebir por los sentidos, ò por el entendimiento. Lat. *Insensibiliter. Incomprehensibiliter*. Maner. Apolog. cap. 22. Este vientecillo derramado por las plantas, tocandolas casi *imperceptiblemente* con mortal daño, apesta los frutos. Cienf. Vid. de S. Borj. lib. 1. cap. 8. §. 1. Pegandose *imperceptiblemente* la disc reción, y entrandole la sabiduria por el gusto à ocupar el entendimiento.

IMPERFECCION. s. f. Singular defecto en alguna parte de las que concurren à formar un todo, o por falta absolutamente de ella, ò por falta de proporcion y symetria. Es tomado del Latino *imperfectio*. Fr. L. de Gran. Trat. de la Devoc. cap. 9. §. 6. Muchos pór excusar su propria *imperfeccion*, dicen que yá no es aquel tiempo que solia.

Imperfeccion. En sentido moral significa falta ligéra, que no llega à culpa, ni aun venial; pero la huyen y la deben huir los justos y que aspiran à la perfeccion. Lat. *Imperfectio*. Fr. L. de Gran. Trat. del Amor de Dios, cap. 6. §. 2. Lo qual, aunque no sea siempre pecado, siempre es *imperfeccion*. Sarr. P. Suar. lib. 2. cap. 2. Jamás vieron ni notaron que hiciesse ò que dixesse cosa que pudiesse ser, no solo pecado venial, pero aun *imperfeccion*.

IMPERFECTO, TA. adj. Lo que tiene imperfeccion. Lat. *Imperfectus*. Fr. L. de Gran. Trat. del Amor de Dios, cap. 1. Esto hacen y padecen los hombres, por los bienes *imperfectos* de esta vida. Rodrig. Exerc. tom. 2. trat. 1. cap. 1. Qué será de la turbacion y desasosiego, que no es santo ni bueno, sino *imperfecto* y malo.

Im-

Digitized by Google

IMPERFECTO. Se toma tambien freqüentemente por empezado y no acabado, ò perficionado: y assi se dice dexar alguna cosa imperfecta. Lat. *Imperfectus.* CERV. Quix. tom. 1. cap. 34. Sin dar tiempo al tiempo, para que Anselmo le tuviesse de volver, y con su presencia quedasse *imperfecta* la obra. SOLIS, Hist. de Nuev. Esp. lib. 1. cap. 8. Que se debia emprender tercera vez aquella grande facción que dexaban *imperfecta*.

IMPERFECTO. En la Gramática, llaman al que no es perfectamente ninguno de los tres tiempos, presente, preterito y futuro, sino que se le acerca à alguno de ellos en la significación. Lat. *Imperfectus.*

IMPERIAL. adj. de una term. Lo perteneciente al Emperadór, ò al Imperio. Lat. *Imperatorius. Imperialis.* MEX. Hist. Imper. Vid. de Tibério, cap. 1. A las bandéras y cohortes pretórias, que estaban en Roma, que eran de la Guarda *Imperiál*..... hizo hacer Real, y alojamiento fuera de ella en el campo. QUEV. Mus. 6. Rom. 46.

Dame nuevas de tu tia,
aquella Aguila Imperiál,
que afida de los escudos,
en todas partes está.

IMPERIAL. Se toma muchas veces por especial y grande en su línea, y de singular dignidad ò recomendación en ella: y en este sentido se llama, ahóra bebida imperiál, un género de bebida compuesta, de lingular gusto por lo especial de sus ingredientes: como polvos imperiales en las Boticas unos polvos capitáles de particular eficácia y composición. Lat. *Imperialis.* QUEV. Tacañ. cap. 4. Traxeron exploradores que nos buscassen los ojos por toda la cara, y à mi como habia sido mi trabájo mayór y la hambre *imperiál*..... en buen rato no me los hallaron.

IMPERIAL. La figura que forman los quatro aros que salen de la coróna en proporcion, y rematan juntos hácia arriba, y encima de ellos se pone una Cruz: y todo esto se llama Imperiál. Lat. *Corona imperatoria.*

IMPERIAL. En las carrozas se llama lo alto de ellas ò la cobertúra, la qual sale por las esquinas mucho, haciendola mui airósa. Lat. *Fastigium. Culmen.*

IMPERICIA. f. f. Falta de ciencia ò noticia práctica, especialmente en las artes. Es voz puramente Latina. RECOP. lib. 2. tit. 16. l. 6. Paguen à las partes todos los daños y pérdidas y costas que huvieren recibido y recibièren por su malicia, culpa y negligencia ò *impericia.* SOLIS, Hist. de Nuev. Esp. lib. 5. cap. 6. Pudo esparcir aquellas naves la turbacion de los soldados, ò la *impericia* de los marinéros.

IMPERIO. f. m. El mando ù dominio, ù el mismo acto de mandar con autoridad: y assi se suele pedir al Juez que revoque su mismo auto ù sentencia por contrario imperio. Lat. *Imperium.* CERV. Quix. tom. 1. cap. 31. No nos hastè con quanto *Imperio* se lo mandé, y con quanta humildad prometió hacer quanto yo le impuse y notifiqué y quise? CORN. Chron. tom. 3. lib. 1. cap. 4. Apenas se oyó su delicada voz, quando se dió por entendida la muerte à su *imperio.*

IMPERIO. Se toma tambien por la dignidad de Emperadór. Lat. *Imperium.* FR. L. DE GRAN. trat. de la Orac. cap. 2. §. 1. Dime quien hizo à Alexandro Magno ponerse en tan grandes trabájos y peligros....., sino el amor grande que tuvo del *imperio* del mundo. SAAV. Empr. 18. En el Príncipe son convenientes aquellas virtudes heróicas próprias del *imperio*, no aquellas monásticas, y encogidas, que le hacen tímido.

IMPERIO. Vale tambien los Estádos ò Dominios sujétos al Emperadór. Lat. *Ditio imperatoria. Imperium.* MARIAN. Hist. Esp. lib. 6. cap. 21. Finalmente el *Imperio* y Señorío, ganado por valor y esfuerzo, se perdió por la abundancia y deléites que de ordinario le acompañan. MEX. Hist. Imper. Vid. de Tiberio, cap. 1. Fué el primer Emperadór de Roma, que heredó el *Imperio* pacificamente, y no tuvo necesidad de conquistarlo.

IMPERIO. Por analogia vale el dominio que tiene la voluntad sobre sus actos ù afectos, con que puede resolver la indiferencia de su libre albedrío: de donde nace la division de los actos imperantes y imperados. Lat. *Imperium. Dominium.*

IMPERIO. Por translación se aplica à lo que inclina con eficácia, como dominando y sujetando los afectos. Lat. *Imperium. Dominatus.* FR. L. DE GRAN. trat. de la Orac. cap. 1. Las tres nobilísimas virtudes, que llaman Theologáles.... tienen el *imperio* y mando sobre las otras virtudes inferiores. QUEV. Mus. 6. Sonet. 5.

Y con imperio *cano y absoluto,*
Libra el bielo las aguas en prisiones.

Mero *imperio.* El absoluto poder que reside en el Príncipe sobre sus vassallos. Llamase assi, como quien dice puro y esmerado dominio. Usurpase freqüentemente entre los Jurisconsultos por la potestad absoluta de juzgar y castigar los delitos, hasta imponerles pena de muerte, ù otra corporál. Part. 3. tit. 4. l. 18. Lat. *Merum imperium.*

Mero mixto *imperio.* La jurisdiccion comunicada por el Príncipe al Señor de vassallos ò à los Magistrados, para juzgar las cáusas y castigar los delitos, imponiendoles la pena corporál correspondiente. Lat. *Merum mixtum imperium.* BOBAD. Polit. lib. 5. cap. 10. num. 33. A mucho mas que esto se extiende el *mero mixto imperio* y poder del Corregidór.

Mixto *imperio.* La potestad de juzgar, especialmente en las cáusas civiles. Lat. *Mixtum imperium.*

IMPERIOSAMENTE. adv. de modo. Con dominio y autoridad. Lat. *Imperiosè.* HERR. Compet. cap. 2. Tratandole tan *imperiosamente*, como si tuviera el dominio espiritúal y temporál à su disposicion. NAVARRET. Conserv. disc. 5. Para evitar el cansancio y fastidio,

Digitized by Google

dio, que el consejo *imperiosamente* dado, fuele causar.

IMPERIOSO, SA. adj. El que manda ù domina con autoridad è imperio, ù con sobérbia y soberanía. Viene del Latino *Imperiosus*. Solis, Hist. de Nuev. Esp. lib. 4. cap. 6. Reconoció en Narbáez un género de *imperiósa* desazón, que le puso en cuidado. Mend. Vid. de N. Señora, Copl. 94.

Lo superior de marido
cobraba en obras de siervo,
imperióso *en el estádo,*
y en la voluntad sujéto.

IMPERITO, TA. adj. El que carece de ciencia, ò noticia práctica en las ciencias y artes. Es del Latino *Imperitus, a, um.* Comend. sob. las 300. Copl. 49. Los Afros gentes son mui *imperitas*, que de casas y hierro padecen inópia. Maner. Prefac. §. 1. Para que nadie juzgue por *imperitos* ò casuales los yerros que la necesidad hace forzosos.

IMPERSCRUTABLE. adj. de una term. Lo mismo que Inescrutable. Manriq. Vid. de Ana de Jesus, lib. 2. cap. 5. Profundos son los juicios de Dios, es *imperscrutable* el fin de sus consejos.

IMPERSONAL. adj. de una term. Lo que carece de personas. Aplicase privativamente en la Gramática à los verbos ù oraciones que no tienen alguna persona. Es tomado del Latino *Impersonalis*. Paton, Eloq. f. 171. El verbo, ò es *impersonál* ò personal.

Impersonal. Tratamiento (regularmente de superioridad) en que no se le dá al sugéto ninguno de los comunes de Mercéd, Señoría, &c. Lat. *Modus loquendi cum aliquo sine titulo urbanitatis.*

IMPERSONALMENTE. adv. de modo. Con tratamiento de una persona à otra, sin declarar cortesia ò trato de V. m. Señoría ò Excelencia, usando del pronombre él, y de la tercera persona de los verbos. En nuestro idioma es por lo regular seña de mucha autoridád. Lat. *Impersonaliter.* Recop. de Ind. lib. 3. tit. 15. l. 64. Hablando con los Gobernadores de sus distritos, proveidos por Nos, los nombren *impersonalmente*, y no traten de vos.

Impersonalmente. Se usa en la Gramática para explicar el modo de estár en alguna oracion el verbo sin persona alguna. Lat. *Impersonaliter.*

IMPERSUASIBLE. adj. de una term. Incapáz de ser persuadido, ò yá sea el sugéto, que no es capáz ò no se dexa persuadir, ò yá el objéto y la matéria, por ser increible, ò inverisimil. Lat. *Imperſuasibilis.* Grac. Mor. f. 169. Algunos creen que el amenazar es ostadía, y el ser intratable è *imperſuasible* es ser esforzado y valiente.

IMPERTERRITO, TA. adj. Lo que carece de temor ò terror. Es del Latino *Imperterritus.* Alcaz. Chron. Lib. Prelim. cap. 3. §. 1. Prosiguiendo Ignacio su fraterna correccion, con valor *imperterrito.*

IMPERTINENCIA. s. f. Dicho ù hecho que no viene à propósito, ò es fuera del caso. Es voz Latina.

Impertinencia. Vale tambien mala disposición, humór melancholico ù desazonado, que hace desagradarse en todo, ò quiere ò pide cosas que no vienen à propósito. Lat. *Displicentia. Injucunditas.* Corn. Chron. tom. 2. lib. 3. cap. 58. Reduxose el marido à pensar, que era necisisima *impertinéncia* desestimar à la muger propria porque fuesse fea.

Impertinencia. Se toma asimismo por importunidad ò instáncia, en cosa que enfada y molesta. Lat. *Molesta instantia. Importunitas.* Quev. Musf. 6. Rom. 60.

Pero si sáliere en paz,
dexese de impertinéncias,
y no pida que la trahiga,
el que quisiere que vuelva.

Impertinencia. Significa tambien curiosidad y cuidado exacto en la perfeccion de alguna obra. Y en este sentido se dice estár hecha con impertinéncia. Lat. *Molesta cura. Prolixitas.*

IMPERTINENTE. adj. de una term. El que causa ò tiene impertinéncias. Viene del Latino *Impertinens*, que significa lo mismo. Lat. *Molestus. Importunus.* Cerv. Quix. tom. 1. cap. 28. Deteneos señora, que los que aqui veis solo tienen intencion de serviros: no es para que os pongais en tan *impertinente* duda. Espin. Escud. Relac. 1. Desc. 6. Y fuera del gasto *impertinente*, se siguen otros muchos inconvenientes.

Circunstancias *impertinentes.* En lo moral son las que ni disminuyen, ni agravan el pecádo. Y en lo juridico son las que están fuera de la duda ù hecho principál, y no conducen à él. Lat. *Circunstantiæ impertinentes.*

Terminos *impertinentes.* En la Lógica son los términos sin connexion ni repugnáncia. Lat. *Termini impertinentes.*

IMPERTINENTEMENTE. adv. de modo. Con impertinéncia. Lat. *Molestè. Importunè. Inepté.* Acost. Hist. Ind. lib. 7. cap. 26. Adonde està oy una ermita, que *impertinentemente* y sin tazon, la llaman de los Mártyres.

IMPERTURBABLE. adj. de una term. Lo que no es capáz de perturbarse ò turbarse. Lat. *Perturbationi minimè obnoxius. Imperturbatus.* Ov. Hist. Chil. lib. 5. cap. 19. Embistieron con una invencible è *imperturbible* resolución.

IMPERVIO, VIA. adj. Continuo y constante. Es voz de poco uso, y viene del Latino *Impervius.* Calist. y Melib. f. 19. Que el amor *impérvio* todas las cosas vence.

IMPETRA. (Impétra) s. f. Termino Curial, que se usa hablando de determinadas Bulas que llaman asi: porque en ellas se conceden beneficios dudosos, con la carga de aclararlos por su cuenta y riesgo quien los consigue. Es voz tomada del verbo Impetrar. Lat. *Bulla impetratio.*

IMPETRACION. s. f. Confecución de alguna gracia en virtud de ruegos, oraciones ò súplicas. Lat. *Impetratio.* Solorz. Polit. lib. 3. cap. 18. Y refiere haberse declarado, que se

Digitized by Google

debía considerar el día de la *impetración* de la gracia, y no el de la situación.

IMPETRAR. v. a. Conseguir alguna gracia en virtud de ruegos, oraciones ó súplicas. Viene del Latino *impetrare*, que significa lo mismo. Pellic. Argen. part. 2. lib. 3. cap. 11. Y para *impetrar* el favor de la Diosa, se quedaron toda aquella noche orando en el Templo. Ov. Hist. Chil. lib. 1. cap. 14. Previnieronse para aquella entrada, no solo de las armas temporáles, sino de las espirituales, para *impetrar* el auxilio Divino.

IMPETRANTE. parr. act. del verbo Impetrar. El que consigue ó alcanza alguna gracia. Lat. *Impetrans*. Solorz. Polit. lib. 3. cap. 7. Podrá el Virrey ù Gobernador á quien se encarga su cumplimiento, suspenderle, si supiere que este tal *impetrante* tenia ya otra encomienda.

IMPETRADO, DA. part. pass. del verbo Impetrar. Lo assi conseguido ò logrado. Lat. *Impetratus*.

IMPÉTU. s. m. Movimiento furioso, ò con gran violencia ò impulso. Es del Latino *Impetus*. Comend. fob. las 300. Copl. 38. Entra en un gran lago, del qual sale con gran *impetu*, è abraza otra Isla. Solis, Hist. de Nuev. Esp. lib. 2. cap. 17. Se puso en batalla el exército para recibir el *impetu* con que venian cerrando los enemigos.

Impetu. En lo moral significa la fuerza y violencia de las pasiones que arrebata. Lat. *Impetus. Violentia*. Fr. L. de Gran. trat. de la Devoc. cap. 2. §. 4. En faliendo de la Escuela los muchachos, disparan por dó quiera que los lleva el *impetu* y liviandad de sus afectos. Saav. Empr. 34. El *impetu* es efecto del furór, y madre de los peligros.

IMPETUOSAMENTE. adv. de modo. Arrebatadamente, con furia y violéncia. Lat. *Impetuosè. Impetu*. Maner. Prefac. §. 9. Hai zelos de fogosidad tan ciega, que *impetuosamente* desfargan sobre Tertuliano toda la tempestád de los errores. Solis, Hist. de Nuev. Esp. lib. 2. cap. 17. La mayor parte de su exército se abrió en dos alas, que corriendo *impetuosamente*, ocuparon por ambos lados la campaña.

IMPETUOSIDAD. s. f. Lo mismo que Impetu. Ibañ. Q. Curc. lib. 6. cap. 4. Luego que cessa este, se retrahen á sus límites, con la misma *impetuosidád* que salieron.

IMPETUOSO, SA. adj. Lo que se mueve violenta, furiosa y arrebatadamente. Es del Latino *Impetuosus*, que significa lo mismo. Fr. L. de Gran. trat. de la Devoc. cap. 2. §. 2. Imitando en esta parte á los que van remando água arriba, en un rio arrebatado è *impetuoso*. Ov. Hist. Chil. lib. 6. cap. 2. Con menos admiración, que si oponiendose á la avenida y furioso raudal de un poderoso rio, le huviera puesto represa, y hecho parar su *impetuósa* corriente.

Impetuóso. Significa tambien violento, ardiente, arrebatado en su movimiento. Lat. *Violentus. Impetuosus*. Pellic. Argen. part. 2. lib. 1. cap. 15. Era mucho mas *impetuoso* mi amor, que pudiesse amansarse, ò adormecerse con estas razones.

IMPIAMENTE. adv. de modo. Cruel malvada y perversamente, sin piedad, ni compassion. Lat. *Impiè. Scelerate*. Maner. Apolog. cap. 37. Quantas veces nos acometio el vulgo con tanta ferocidad, que no perdonando, ni á los Christianos muertos, *impiamente* los ultrajan. Corn. Chron. tom. 3. lib. 1. cap. 39. A quien atropelló tan *impiamente* la envidia.

IMPIEDAD. s. f. Falta de piedad en su riguroso significado; pero en nuestro Castellano tiene mas viva significacion, y vale tanto como crueldad. Es del Latino *Impietas*, que significa lo mismo. Marian. Hist. Esp. lib. 7. cap. 13. Porque si las menospreciamos hai peligro de caer en *impiedád*. Corn. Chron. tom. 3. lib. 3. cap. 8. Desvanecido yá el renebroso abyimo de los errores de Pelagio..... y sepultada en profundo olvido su sacrílega *impiedád*.

Impiedad. Vale tambien maldad grande, ù accion perversa, y sacrílega. Lat. *Impietas. Nequitia*.

IMPÍO, PIA. adj. Falto de piedád, cruél, perverso, injusto. Viene del Latino *Impius*.

Impio. Se toma tambien por gran pecadór, ò mui malo. Lat. *Impius. Sceleratus*. Fuenm. S. Pio V. f. 59. Passó á Inglaterra, donde murió *impio*. Cald. Aut. El Pinror de su deshonra.

Si dixo Jeremias
Amenazando en truenos las impias
Sacrílegas acciones.

IMPÍREO, EA. adj. Lo mismo que Empíreo. Cerv. Quix. tom. 1. cap. 27.

Santa amistad, que con ligéras alas,
Tu apariencia, quebrandose en el suelo,
Entre benditas almas en el Cielo,
Subiste alegre á las impíreas *salas.*

IMPLACABLE. adj. de una term. Lo que no se puede templar ò aplacar, en la ira ò enojo, justo ò injusto contra otro. Lat. *Implacabilis*, que es de donde viene. Comend. fob. las 300. Copl. 217. En la ira caia tarde; pero quando estaba airado era *implacable*. Argens. Malúc. lib. 2. pl. 88. Es el Rey de Tidóre enemigo *implacable* del de Ternate.

IMPLACABLEMENTE. adv. de modo. Con ira y enojo implacable. Lat. *Implacabiliter*. Baren, Guerr. de Fland. pl. 427. Querian mantener contra la Iglesia y el Rey *implacablemente* su doblada perfidia. Moret, Annal. lib. 8. cap. 4. num. 13. Derramados en presas, y estragos de las comarcas, que executaban mas licenciosamente con la avilantez de la victoria, y mas *implacablemente* con el dolor de la costa de ella.

IMPLATICABLE. adj. de una term. El que no admite plática, ni conversacion, y lo que no se puede platicar ni tratar de ello. Es tomado de la preposicion In y el nombre Plática. Lat. *Intractabilis*.

Implaticable. Vale tambien lo mismo que Impracticable. Quev. Polit. part. 2. cap. 23. Los tiempos la han variado, y hecho *implaticable*.

IM-

Digitized by Google

IMPLICACION. ſ. f. Oposicion ò contradiccion de términos que ſe deſtruyen unos à otros. Viene del Latino *Implicatio*. SANTIAG. Quar. Serm. 28. Conſid. 4. Haciendole dificultad aquella *implicación* de mia y no mia. C. DE LA ROC. Vid. de N. Señora, pl.47. La *implicación* deſtas coſas, era la cruz de ſu martyrio.

IMPLICANCIA. (Implicáncia) ſ. f. Lo miſmo que Implicación. Uſaſe alguna vez en las Eſcuelas.

IMPLICAR. v. a. Envolver, enredar de modo que ſea dificultoſo deſembarazarſe ò libertarſe. Viene del Latino *Implicare*. COMEND. ſob. las 300. Copl. 2. E à los que tienen verdadero conocimiento de Dios, *implicalos* con errór, ahogalos con locúra, y cércalos de tinieblas. GONG. Rom. burl. 3.

Qual engañada avecilla
de cautivo contrapunto,
à implicarſe deſalada,
en la hermana del engrudo.

IMPLICAR. Vale tambien oponerſe ò contradeciſe un término à proposicion con otra, deſtruyendoſe. En eſte ſentido ſe uſa como verbo neutro. Lat. *Implicare*. M. AGRED. tom. 2. num. 1236. No por eſſo *implica* lo pidieſſe Maria Santiſsima. CALD. Aut. Llamados y eſcogidos.

Unas y otras para mí,
que la Sinagoga ſoi,
Reina de Iſrael invicta,
implican *contradicción.*

IMPLICANTE. part. act. del verbo Implicar. Lo que implica. Lat. *Implicans*. GONG. Soled. 1.

Qual duros olmos de implicantes *vides,*
Hiedra el uno es tenáz del otro muro.

IMPLICADO, DA. part. paſſ. del verbo Implicar en ſus acepciones. Lat. *Implicatus. Irretitus*. FR. L. DE GRAN. Compend. part. 1. cap. 12. Porque no eſtán apartados de la confeſsion de la verdad, ni eſtán *implicados* en erróres del entendimiento.

IMPLICITAMENTE. adv. de modo. Con alguna expreſsion, aunque no clara; pero que ſe dá à entender como incluida en otra coſa. Lat. *Implicitè*. M. AGRED. tom. 3. num. 658. Conocieron *implicitamente*, y como en ſu causa, las condiciones que para tal excelencia me pertenecen.

IMPLÍCITO, TA. adj. Lo que ſe dá à entender en otra coſa en que ſe incluye, ſin expreſſarla. Lat. *Implicitus*.

IMPLORACION. ſ. f. Encarecido y humilde ruego, con que ſe pide algun favór ò patrocinio. Viene del Latino *Imploratio*, que ſignifica lo miſmo.

IMPLORAR. v. a. Pedir encarecidamente, con gemidos, ruegos y lágrymas alguna coſa. Viene del Latino *Implorare*, que ſignifica lo miſmo. MEN. Coron. Copl. 31. Aquí dá una razón, ſin las ſobredichas, la copla, porque *imploraba* la ſabiduría. FR. L. DE GRAN. Trat. de la Devoc. cap. 2. §. 2. Y no deſcanſar haſta ſalir al cabo con ella, *implorando* ſiempre para eſto con grande humildad, la gracia divina.

IMPLORAR. En lo forenſe ſignifica valerſe de la autoridad ò poder de alguno, para que le auxilie y defienda: y aſsi ſe dice Implorar el auxilio, ù el oficio del Juéz. Lat. *Implorare*.

IMPLORADO, DA. part. paſſ. del verbo Implorar en ſus acepciones. Lat. *Imploratus*.

IMPLUME. adj. de una term. Lo que eſtá ſin plumas. Uſaſe tal vez para diſtinguir los animáles de las aves. Viene del Latino *Implumis, e*. ULLOA, Poeſ. pl. 203.

Que deſpeñar de los nidos
pollos implúmes *las aves,*
para que ſe ceben, ſon
exemplos irracionales.

IMPOLUTO, TA. adj. Limpio, ò libre de mancha. Es del Latino *Impolutus*. NIEREMB. Aprec. lib. 1. cap. 15. O vientre *impolúto*, que contiene en ſí la redondéz de los Cielos, que à Dios incomprehenſible le tuviſte de ti comprehendido!

IMPONDERABLE. adj. de una term. Lo que no admite ò que no ſe le halla ponderacion que le correſponda. Lat. *Omnem exaggerationem superans*. C. DE LA ROC. Vid. de N. Señora, pl. 137. Cuyas continuas eſtaciones eran viſitar reverente..... los ſitios, en que padeció trabajos tan afrentoſos, y tormentos tan *imponderábles*.

IMPONER. v. a. Poner cargando, yá ſea obligación, yá otra coſa: como Tributo, penitencia, &c. Es compueſto de la preposicion In, y del verbo Poner, y tiene la anomalía de ſu ſimple. Lat. *Imponere*. RECOP. DE IND. lib. 7. tit. 8. l. 6. Y encargamos à los Prelados Eccleſiáſticos, que no les *impongan*, ni executen tales penas. SAAV. Empr. 18. La mayor perfeccion de ſu virtud conſiſte en ſatisfacer à las obligaciones de Príncipe que le *impuſo* Dios.

IMPONER. Vale tambien imputar ò atribuir falſamente à otro alguna coſa. Lat. *Imponere. Accumulare*. AMBR. MOR. lib. 9. cap. 5. Tácito dice que le *impuſieron*, que habia corrompido una ſu hija: y por eſto fué condenado à muerte. CORN. CHRON. tom. 3. lib. 1. cap. 39. A quien Emerico y Bzobio *imponen* veinte y dos erróres contra la ſuprema autoridad de la Iglelia.

IMPONER. Significa tambien inſtruir à alguno, ò noticiarle y prevenirle de lo que no ſabia. Lat. *Inſtruere. Edocère*. TORR. Philoſ. lib. 1. cap. 6. Porque deſde cachorrillo *fué impueſto* à ladrar, en viendo la piel del oſſo ò jabalí. QUEV. Muſ. 6. Rom. 26.

Mirar con ſiete durmientes
no sé yo para qué importa,
ſino es que para lirónes
deſde agora los impongas.

IMPONER. Entre los Impreſſores vale colocar las planas del molde que ſe ha de echar en la prenſa, de ſuerte que doblado deſpues el pliego, queden en el orden que deben eſtár para leerlas. Lat. *Collocare. Ordinare*. FIGUER. Plaz. univ. Diſc. 111. Deſpues ſe ponen dos

Digitized by Google

hierros à los pies, y otros dos à los lados, llamando *imponer* à esto, y al poner las páginas en tal concierto y orden que se puedan leer.

IMPONER. Se toma asimismo por hacer creer y persuadir con engaños alguna falsedad ò cosa contra alguno, disfigurando la verdad: y así se dice, está impuesto en favór de Fulano: le tenian yá impuesto. Lat. *Praeoccupare.*

IMPUESTO, TA. part. pass. del verbo Imponer en sus acepciones. Lat. *Impositus. Instructus. Praeoccupatus.* RECOP. DE IND. lib. 7. tit. 8. l. 5. Y las otras pecuniárias, *impuestas* por leyes de estos Reinos de Castilla. FIGUER. Plaz. univ. disc. 111. *Impuesta* la forma, se aprietan fuertemente los tornillos.

IMPUESTO. Se llama tambien al tributo, aplicandole privativamente el participio de imponer en este sentido, y substantivandole. Lat. *Tributum. Vectigal.*

IMPORTABLE. adj. de una term. Insoportable, duro ò agrio de sufrir, tolerar ò llevar. Es de poco uso. Lat. *Intolerabilis.* AYAL. Cárd. de Princ. lib. 10. cap. 17. Era mui vieja la rabia *importable* de algunos de la Ciudad, que eran poderosos y ricos.

IMPORTANCIA. s. f. Utilidad grande y provechosa para algo, ù conveniencia que hace mucho al caso. Lat. *Momentum. Pondus.* ABR. MOR. lib. 8. cap. 50. Acabó de destruir su gente, por un extraño caso y de mui poca *importancia.* SOLIS, Hist. de Nuev. Esp. lib. 2. cap. 16. Ponderóse mucho al principio la *importancia* del negocio, digno à su parecer de grande consideracion.

IMPORTANCIA. Vale tambien representacion en alguna persona y dignidad, por buena calidad que en el resplandece de nobleza, ciencia, &c. y así se dice, hombre de importancia. Lat. *Dignitas. Species.*

IMPORTAR. v. imp. Convenir y hacer al caso alguna cosa, ser útil y provechosa para algo. Lat. *Interesse. Referre.* RECOP. DE IND. lib. 6. tit. 3 l. 19. Considerando quanto *importa* que los Indios reducidos no se vayan à vivir fuera de los Lugares de su reducción. CERV. Quix. tom. 1. cap. 19. No *importa* que no hayas jurado, dixo D. Quixote, basta que yo entiendo que de participantes no estás mui seguro.

IMPORTAR. Hablando del precio de las cosas, significa el número o la cantidad à que llega lo que se compró o ajustó. Lat. *Pretij aestimatio.*

IMPORTANTE. part. act. del verbo Importar en sus acepciones. Lat. *Quod tanti pretij aestimatur, vel momenti est.* RECOP. DE IND. lib. 1. tit. 3. l. 19. Porque es justo, que obra tan piadosa, y *importante* para servicio de Dios Nuestro Señor y bien de aquellas Provincias, tenga el aumento que conviene. QUEV. Mul. 6. Canc. 1.

Que de hombres es, y de hombres importantes,
El caer en flaquezas semejantes.

IMPORTANTEMENTE. adv. de modo. Con importáncia, con conveniencia y utilidad. Lat. *Utiliter.* QUEV. Roniul. Los sagaces se fingen siempre buenos, por poder *importantemente* ser una vez malos.

IMPORTANTISSIMO, MA. adj. superl. Mui importante. Lat. *Valdè gravis. Utilissimus.* MARM. Descripc. lib. 2. cap. 24. Con el favór de otros Alarabes, que aborrecian tan larga paz, movió una *importantissima* guerra. BAREN, Guerr. de Fland. pl. 44. Lugar de sitio *importantissimo*, por estar sobre la Mosa con un puente de piedra.

IMPORTUNACION. s. f. Peticion, ruego con instáncia porfiada y continua, y las mas veces molesta. Viene del Latino *Importunitas.* CERV. Quix. tom. 1. cap. 36. De quien no me han podido apartar vuestras *importunaciones*, vuestras promessas, ni vuestras dadivas. M. AGRED. tom. 3. num. 707. Con las *importunaciónes* de sus devótos, les manifestó (San Juan Evangelista) que se acercaba el dichoso tránsito de su Madre y Señora.

IMPORTUNADAMENTE. adv. de modo. Lo mismo que Importunamente. FR. L. DE GRAN. Escal. cap. 2. Quando despues de nuestra renunciacion, los demonios encienden nuestro corazón *importunadamente*, con la memória de nuestros padres.

IMPORTUNAMENTE. adv. de modo. Con importunidad, con instáncia. Lat. *Importunè. Molestè.* GRAC. Mor. f. 29. Usando de aquel sobrenombre *importunamente*, se atrevió à escribir à Agesilao una carta.

IMPORTUNAMENTE. Vale tambien fuera de tiempo, del caso ù de propósito. Lat. *Inoportunè. Intempestivè.* M. AVIL. Trat. Oye hija, cap. 6. Tienen tambien (los malos pensamientos) otra señal, que es venir *importunamente*, y quando el hombre menos querria.

IMPORTUNAR. v. a. Instar ò molestar, diciendo, pidiendo ù haciendo alguna cosa. Formase del nombre Importuno. Lat. *Importunè aliquid exorare, intendere.* SAAV. Empr. 47. Al que mas ha servido le hacen cargos, para que reducida la defensa à pretension, no *importune* con ella. QUEV. Mus. 6. Sonet. 19.

El metál de sus rayos importúna
Tu ciencia, con examen de platéro,
Quando eclipsarse el Sol en el carnéro,
Influye calidad solo ovejúna,

IMPORTUNADO, DA. part. pass. del verbo Importunar. El así instado y molestado. Lat. *Importunitate vexatus.* ARGENS. Maluc. lib. 10. pl. 366. Al fin persuadido è *importunado* las acetó.

IMPORTUNIDAD. s. f. Instáncia, continua molestia de alguno con lo que se dice ù hace. Lat. *Importunitas*, que es de donde viene. FR. L. DE LEON, Nomb. de Christo en el de Jesus. Hai algunos que son mansos para llevar las *importunidádes* ajenas; pero no para sufrir sus descomedimentos. SART. P. Suar. lib. 1. cap. 7. Desta sue e se libró de la molesta *importunidád* de aquel compañero.

IMPORTUNO, NA. adj. Lo que es fuera de tiem-

Digitized by Google

tiempo, ù de propósito. Lat. *Importunus. Intempestivus.*

IMPORTUNO. Vale tambien molesto y enfadoso, por la instancia y continuacion en lo que hace ù dice. Lat. *Importunus. Molestus.* FR. L. DE GRAN. Trat. de la Devoc. cap. 4. §. 4. Esta plaga de mosquitos *importúnos* no la pueden excusar del todo. SART. P. Suar. lib. 2. cap. 10. Sin advertir que son estas unas sombras *importúnas*, las quales no se ofenden con el desprecio.

Pobre *importúno* saca mendrugo. Refr. con que se dá à entender que muchas veces se hacen las cosas por librarse de la instáncia o molestia del que pide, mas que por el motivo que se debia. Lat.

Panditur ad crebras janua dura preces.

IMPOSICION. s. f. La accion de poner una cosa sobre otra. Viene del Latino *Impositio*, que significa lo mismo.

IMPOSICION. Vale tambien la accion de imponer carga ò tributo. Lat. *Impositio.* NAVARRET. Conserv. Disc. 20. Para que en la *imposición* desta carga, que parece tan grande, se guarde à los dueños de las casas toda igualdad y justicia.

IMPOSICIÓN. Se toma tambien por la misma carga ù obligacion impuesta: como el tributo. Lat. *Tributum. Vectigal. Onus.* MARIAN. Hist. Esp. lib. 7. cap. 15. Los nuestros, apretados con estos gravámenes, pretendian le debian quitar estas nuevas *imposiciones* y derramas. NAVARRET. Conserv. Disc. 18. Se van haciendo mayores y mas penosas las *imposiciónes.*

IMPOSICIÓN. En la Imprenta es la colocacion de las planas para tirar el pliego, de suerte que despues de doblado queden corrientes y por su orden para leerle. Lat. *Collocatio. Ordinatio.*

IMPOSICIÓN DE LAS MANOS. Ceremonia eclesiastica que usan los Obispos con los que ordenan, en señal de la potestád que les confieren. Lat. *Manuum impositio.*

IMPOSICIÓN DE PERPETUO SILENCIO. Phrase forense con que se prohibe al actór, el que jamás vuelva à deducir la accion, ò à instar sobre ella. Lat. *Perpetui silentij impositio.*

IMPOSSIBILIDAD. s. f. Term. Philosophico. La repugnáncia ò impotencia en el ser, ò en el obrar. Es compuesto de la preposicion In, y del nombre Posibilidad. Lat. *Impossibilitas.* SART. P. Suar. lib. 1. cap. 4. Aquella voluntária *imposibilidad* à las honras y puestos.

IMPOSSIBILIDAD. Se toma tambien por estado ù disposicion en que se halla alguno en qualquier línea, de no poder executar alguna cosa, ò serle sumamente difícil. Lat. *Impotentia. Impossibilitas.*

IMPOSSIBILIDAD METAPHYSICA. Es una intrínseca, natural y absoluta repugnancia en el ser ù obrar de alguna cosa, que incluye ù dice contradiccion. Lat. *Impossibilitas metaphysica.*

IMPOSSIBILIDAD MORAL. Es la repugnancia respectiva tambien y extrínseca en el ser ù obrar de alguna cosa, que se juzga tal en el prudente modo de discurrir, teniendose por temeridad lo contrario. Lat. *Impossibilitas moralis.*

IMPOSSIBILIDAD PHYSICA. Es una repugnáncia respectiva ù extrínseca, ò por exceder las fuerzas de la naturaleza, ò por ser superior al modo comun de obrar. Lat. *Impossibilitas physica.*

IMPOSSIBILITAR. v. a. Poner en paráge de que no se pueda executar ò conseguir algun fin, ò quitar el poder y posibilidad que habia para executarlo. Lat. *Aliquid impossibile reddere. Impotem facere.* CERV. Quix. tom. 1. cap. 23. Se embosteó, corriendo por entre xarales y malezas, de modo que nos *imposibilitó* el seguirle. MOND. Dissert. 2. cap. 3. Aunque la falta de noticias nos *imposibilite*, que descubramos con certidumbre el origen de su primer edificio.

IMPOSSIBILITADO, DA. part. pass. del verbo Imposibilitar. Lo assi impedido o necessitado. Lat. *Impos factus. Ad impossibilitatem redactus.* AMBR. MOR. lib. 7. cap. 3. Assi nos dexaron *imposibilitados* à saberlas, tan enteramente como convenia. CERV. Quix. tom. 1. cap. 27. Resta ahora decir qual quedé yo, *imposibilitado* de cobrar en algun tiempo el bien que en aquel instante habia perdido.

IMPOSSIBLE. adj. de una term. Lo que no puede ser, o no se puede hacer. Es compuesto de la preposicion In, y del nombre Posible. Lat. *Impossibilis.* QUEV. Tacaf. cap. 7. Qué cosa puede ser, le dixe, que conviniendo tanto sea *imposibie*, y no se pueda hacer? SART. P. Suar. lib. 2. cap. 12. Siendo la mas viva circunstancia de su dolor, el considerar ya su antigua esperanza, no solo frustrada, sino del todo *imposible.*

IMPOSSIBLE. En la Philosophía significa un ente fingido, que consta de contradicciones y repugnáncias. Llamanle tambien Ente de razón. Lat. *Impossibile.*

IMPOSSIBLE. Por extension vale cosa sumamente dificultosa y árdua. Lat. *Quod fieri nequit, vel valdè difficulter fiet.* CERV. Quix. tom. 2. cap. 21. Yo por mis manos deshare el *imposible* ò el inconveniente.

IMPOSSIBLE DE TODA IMPOSSIBILIDAD. Expression con que se pondera la impotencia, ò suma dificultad de hacer alguna cosa. Es phrase de estilo baxo. Lat. *Impossibile omnino.* CERV. Quix. tom. 1. cap. 22. Lo que V.m. nos manda, señor y libertadór nuestro, es *imposible de toda imposibilidád.*

IMPOSTA. s. f. Term. de Architectúra. Especie de cornisa, sobre que assienta el arco ù bóveda, ù otra parte de fábrica, como para division de quartos en las casas por la parte exterior en la pared principal. Lat. *Insumba.*

IMPOSTOR. s.m. El que atribuye falsamente à otro alguna cosa: y tambien el que finge y engaña con apariencias de verdad. Lat. *Impostor. Ludificator.* PELEG. Syncel. num. 166. Esta que imprimió contra mi; reproduciendo ago-

Digitized by Google

agora, haciendo con ella los *impostôres* algazaras.

IMPOSTURA. ſ. f. Fingimiento ò engaño, falácia, calúmnia. Es voz puramente Latina. Quev. M. B. Y en el que habla bien con *impostûra*, no conſiente que ſe le deshaga. Solis, Hiſt. de Nuev. Eſp. lib. 2. cap. 19. Y él empezó à diſponer ſu faccion, creyendo con alguna diſculpa la *impostûra* de los Magos.

Impostura. Se uſa mas freqüentemente por falſa atribución que ſe hace à alguno de lo que no ha hecho, de que ſe le ſigue perjuicio. Es ſiempre calúmnia. Lat. *Calumnia. Impostura.* Corn. Chron. tom. 3. lib. 1. cap. 20. Fiado en ſu innocéncia, ſe preſentó en la Curia con poca prevencion de medios, como quien penſaba deſembarazarſe fácilmente de ſus *impostûras*.

IMPOTÉNCIA. ſ. f. Falta de poder y de actividad para hacer alguna coſa. Es voz puramente Latina. Navarr. Man. cap. 12. Que dexó de cumplir el voto por olvido ò enfermedad ò otra *impoténtia*.

Impotencia. Privativamente ſe dice de la incapacidad de engendrar ò concebir. Lat. *Impotentia.* Nebrix. Chron. part. 1. cap. 1. Porque ſegun la *impoténcia* del Rey..... creian que lo concebido por la Reina era de otro y no del Rey.

IMPOTÉNTE. adj. de una term. El que no puede executar una coſa por algun impedimento. Lat. *Impotens.* Navarr. Man. cap. 21. Por impotencia de hecho ò de derecho, por algun caſo oculto, que lo hace *impotente* para obedecer y hacer lo que le mandan.

Impotente. Se llama tambien el ſugeto incapáz de engendrar ò concebir. Lat. *Impotens.* Nebrix. Chron. part. 1. cap. 1. En las experiencias que deſte Rey Don Henrique ſe hicieron, fue hallado *impotente* para engendrar. Lag. Dioſc. lib. 2. cap. 54. En cierta Botica de Metz, reſidiendo yo en aquella Ciudad, fué ordenada una medicina que llevaba canthâridas para cierto novio *impotente*.

IMPRACTICABLE. adj. de una term. Lo que no ſe puede practicar, ò poner en práctica. Es compueſto de la preposicion In y del nombre Practicâble. Lat. *Quod ad actum non potest reduci, vel praxim.*

Impracticable. Figuradamente ſe aplica à los caminos ù parâges, quando no ſe puede caminar ù andar por ellos. Lat. *Invius. Impervius.*

IMPRECACION. ſ. f. Expreſsion de deſeo y peticion de que le ſuceda ò le venga algun mal à alguno que comunmente llaman Maldicion. Lat. *Imprecatio. Execratio.* Pellic. Argen. part. 2. lib. 1. cap. 17. Con mas vehemencia comencé à temblar y à deſpedir el alma, deſpues que oí las *imprecaciónes* con que invocaba las infernales Euménides.

IMPREGNACION. ſ. f. Term. de Philoſophia. Significa la accion por la qual un cuerpo ſe llena y admite en ſi los corpúſculos ò pequeñas partes de ottos, recibiendo al miſmo tiempo ſu virtúd. Lat. *Impregnatio.*

IMPREGNARSE. v.r. Recibir un cuerpo en ſus poros, las partes ò corpúſculos de otro, y la virtúd de ellos. Lat. *Impregnari.*

IMPREGNADO, DA. part. paſſ. del verbo Impregnarſe. Lo aſsi mezclado y unido. Lat. *Impregnatus.*

IMPRENTA. ſ. f. El arte ù ingenio de imprimir libros. Lat. *Ars typographica.* Saav. Repub. f. 26. Gravó la invencion de la *Imprenta.* Quev. Fort. Luego ſe inventó la *Imprenta* contra la artillería, plomo contra plomo, tinta contra pólvora, cañónes contra cañónes.

Imprenta. Vale tambien la oficina ò el lugár miſmo donde ſe executa la impreſsión. Lat. *Typus.* Corn. Chron. tom. 3. lib. 3. cap. 22. Edificó con magnificéncia grande la *Imprenta* Vaticána.

IMPRESCINDIBLE. adj. de una term. Lo que no ſe puede preſcindir, ni ſeparar, aun por la imaginacion de otra coſa. Es del Latino *Impræscindibilis.*

IMPRESCRIPTIBLE. adj. de una term. Lo que no puede ò no debe preſcribirſe ò preſcribir. Lat. *Impræscriptibilis.* Recop. lib. 5. tit. 10. l. 4. Que no pudieſſen paſſar à otro alguno, mas que quedaſſen conſolidadas en la Coróna Real *impreſcriptibles* y enalienables.

IMPRESSION. ſ. f. La accion de imprimir ò impreſsionar. Lat. *Impressio*, que es de donde viene. Sart. P. Suar. lib. 2. cap. 11. Que lo que podia dificultar la prontitúd de ſu obediencia, era ſolamente el hallarſe embarazado en la *impreſsión* de ſus eſcritos.

Impressión. Significa tambien la marca ò ſeñal que alguna coſa dexa en otra, apretada y oprimida con fuerza contra ella: y aſsi ſe llama impreſsión la que dexa el ſello ò la planta de los animáles. Lat. *Impressio. Signum. Vestigium.*

Impressión. En el ſentido moral y figurado, ſignifica aquel efécto y mutación que hacen ù dexan en el ánimo las coſas eſpirituales ù morâles: y en eſte ſentido ſe dice hacerle à uno ò no hacerle impreſsión alguna coſa que ſe le propóne ò le ſucede. Lat. *Impressio. Motus.* Mend. Guerr. de Gran. lib. 1. num. 5. Les hizo tanta *impresión*, que antes penſaron en la venganza que en el remedio. M. Agred. tom. 2. num. 369. Y ninguna *impresſión* peregrina trocó ni alteró eſte Cielo de María Santiſsima.

Impressión. Se llama tambien la calidad y forma de la letra con que eſta hecha la impreſsión: y aſsi ſe dice ſer un libro de buena ò mala impreſsión. Lat. *Nota typographica.* Quev. Fort. Y juntando la nariz con la barbilla, à manéra de garra hizo un geſto de la *impresſión* del Grypho.

Impressión. Vale tambien toda la obra yá impreſsa. Lat. *Editio.* Corn. Chron. tom. 3. lib. 3. cap. 40. De que andan en Idioma Latino varias *impresſiónes*.

Impressión. En la Aſtrología: vale la calidad de qualquier cuerpo aſtrál ò elemental que ſe paſſa y ſe comunica à otros, produciendo en

Digitized by Google

en ellos algun efecto, ò causando alguna alteración. Vale casi lo mismo que Intluéncia. Lat. *Influxus.* Cesped. Hist. de Phelip. IV. lib. 3. cap. 2. Muchos Astrólogos escriben, que semejantes *impresiónes* anuncian siempre grandes lluvias. Solis, Hist. de Nuev. Esp. lib. 2. cap. 16. Y essas *impresiónes* del aire, y señales espantósas, encarecidas por Magistcatzin, antes nos persuaden à que los tratemos como enemigos.

IMPRESSIONAR. v. a. Persuadir à alguno introduciendole especies que se fixen en su ánimo, tomada la semejanza de la prensa, ù de imprimir. Lat. *Alìtè suadère. Animo aliquid infigere.* Niereмb. Dict. Prud. Dec. 6. En las cosas que suceden no conviene *impresionarse* mucho, por lo menos mostrarlo.

IMPRESSIONADO, DA. part. pass. del verbo Impresionar. Lo que està assi persuadido ò imbuido de las especies que le han introducido. Lat. *Suasus. Præoccupatus.*

IMPRESSOR. s.m. El Artifice, ò el que hace la impresión. Lat. *Typographus.* Comend. fob. las 300. Copl. 45. È como los *Impressóres* ò los que emendaron esta obra, para darla à emprimir, no supiessen qué significaba Heladia, fueronse à los mas noto. Zabal. Dia de fiest. part. 1. cap 15. Apenas lo ha acabado de pronunciar, quando entra un *Impressór* con un memorial ajustado, con los servicios de un Sargento mayor de Philipinas.

IMPRESTABLE. adj. de una term. Lo que no se puede prestar. Es formado de la preposicion In, y del verbo Prestar. Lat. *Quod commodari nequit.* Quev. Mus. 7. Rom. que empieza: Tocóse à quatro de Enero.

Aqueste es coche imprestable,
porque ambos han prometido
no desamparar su popa
por cosa de aqueste siglo.

IMPRIMACION. s. f. Term. de la Pintúra. La disposicion, preparacion ò aparejo del lienzo ò tabla con el primer baño, para pintar sobre él las figúras. Lat. *Ad picturam primus litus, us. Linimentum præparatorium.* Hortens. Mar. f. 2. Primero huvo hombre que supiesse pintar, pinceles y colóres, y lienzo, è *imprimación*, que huviesse pintúras. Palom. Mus. Pict. lib. 5. cap. 3. §. 5. En estando assi dispuesta la *imprimación* en cantidad suficiente, à proporcion del lienzo, se le irá dando à este la primera mano.

IMPRIMADERA. s. f. Term. de la Pintúra. El instrumento con que se dá la imprimación. Lat. *Præparatrix. Instrumentum præparandi opus pictorium.* Palom. Mus. Pict. lib. 5. cap. 3. §. 3. Se le dá la primera mano al lienzo con una cuchilla ò *imprimadéra* de chapa de hierro, aunque otros la hacen de haya ù roble.

IMPRIMADOR. s.m. Term. de la Pintúra. El que hace la imprimacion, ù dispone los lienzos para la pintura. Lat. *Linitor ad picturam.* Palom. Vid. de Pint. pl. 488. Le respondió que él yá no tenia que hacer, ni sabia donde vivia el *imprimadór* de los lienzos.

IMPRIMAR. v. a. Disponer los lienzos ò baños, con los primeros colóres para la pintúra. Lat. *Tabellæ aream præviis coloribus imbuere. Linimento præparare.* Palom. Mus. Pict. lib. 5. cap. 3. en el titulo: Modo de *imprimar*, ò aparejar los lienzos, y otras superficies para pintar.

IMPRIMADO, DA. part. pass. del verbo Imprimar. Lo assi dispuesto y aparejado. Lat. *Primis linimentis præparatus.* Palom. Mus. Pict. lib. 5. cap. 3. §. 7. Con solo un enxuague de imprimacion mui rala al olio, se le hallan *imprimado.*

IMPRIMIR. v. a. Dexar la figura de una cosa representada, ò fixa en otra, por medio de la fuerza, apretandola, como quedan las letras en el papél por fuerza de la prensa, ò el sello en la oblèa. Lat. *Imprimere*, que es de donde viene. Figuer. Plaz. univ. Disc. 11. En esta parte viene à ser el arte de *imprimir* illustre y claro. Quev. Mus. 7. Redondillas que empiezan: Un hombre desengañado.

Menos que el remo en el mar,
menos que en el áire el ala,
en mi se imprime *ò señala*
nuevo placér ò pesar.

Imprimir. Analogicamente, ò por semejanza vale fixar en el ánimo las especies. Lat. *Imprimere. Animo infigere.* Fr. L. de Gran. Trat. de la Devoc. cap. 3. §. 12. Para que assi pueda Dios *imprimir* en él (corazón) todo lo que quisiere sin resistência. Ribad. Fl. Sanct. Fiest. de la Dedicacion de San Miguel. Alumbran nuestro entendimiento, despertandole è *imprimiendo* en él los rayos de la divina luz.

Imprimir. Vale tambien dar à la prensa los escritos, para que los impriman. Lat. *Typis mandare.* Cerv. Quix. tom. 2. cap. 21. A causa que era mozo que sabia hacer libros para *imprimir.* Sart. P. Suar. lib. 4. cap. 4. Por esto reusó muchos años el publicar sus trabajos, hasta que la obediencia le obligó con repetidos órdenes à *imprimirlos.*

IMPRESSO, SA. part. pass. del verbo Imprimir en sus acepciones. Lat. *Impressus. Infixus. Typis mandatus.* Sart. P. Suar. lib. 2. cap. 13. Diré en esto solamente lo que se lee en el resumen de su vida, *impressa* un año despues de su dichosa muerte.

Impresso. Usado como substantivo, se toma por el papél impresso, ò tratado breve que no llega à ser libro. Lat. *Libellus. Codicillus impressus.*

IMPROBABILIDAD. s. f. Incapacidad de alguna cosa de poderse probar ù defender. Es compuesto de la preposicion In, y del nombre Probabilidad. Lat. *Improbabilitas.* Maner. Prefac. §. 11. La mayor *improbabilidád* de esta opinión, la ponen algunos en la prohibicion del Pontifice Gelàtio. Mond. Dissert. 1. cap. 5. A estas consideraciones, tan debidas al honór de S. Frutos, se sigue la duda, *improbabilidád* y poca firmeza de la cátedra de S. Hierothéo.

IMPROBABLE. adj. de una term. Lo que no se puede probar. Dícese regularmente de las proposiciones ù opiniones. Es compuesto de la

Digitized by Google

la preposicion In y del nombre Probable. Lat. *Improbabilis*. Lop. Philom. f. 36. Quien de las cosas *improbables* quiere sacar la conclusion, vá errado en todo. Alcaz. Vid. de S. Julian, lib. 1. cap. 5. No faltará quien teniendo por *improbables* los dos juicios precedentes, piense que discurre mejor.

IMPROBABLEMENTE. adv. de modo. Sin fundamento ni probabilidad. Lat. *Improbabiliter*.

IMPROBAR. v. a. Reprobar ù desaprobar, ò reprehender alguna cosa. Viene del Latino *Improbare*. Tiene ya poco uso. Comend. fob. las 300. Copl. 156. Los quales trahian origen de los que el habia librado del desierto: y esto dice por *improbar* mas la su ingratitud.

IMPROBADO, DA. part. pass. del verbo Improbar. Lo assi reprobado, desaprobado ò reprehendido. Lat. *Improbatus*.

IMPROBO, BA. adj. Lo mui malo y pecaminoso. Es voz Latina *Improbus, a, um*. Pellic. Argen. part. 2. lib. 1. cap. 8. Añadió solamente, que con mordazas se habia de refrenar la *improba* murmuracion.

Improbo. Vale tambien lo que cuesta gran trabajo, pero inútil ò sin fruto: y assi se dice, se hizo esto con un trabajo improbo. Lat. *Improbus. Perditus*. Tejad. Leon Prod. part. 1. Apolog. 38. Murmuraban el *improbo* trabajo, dandose mil parabienes, por los bienes que pacificamente possèian. Corn. Chron. tom. 3. lib. 4. cap. 6. Abrumado con el *improbo* peso de su gobierno, y arrepentido de su pecado, se rindió à una profunda melancholia.

IMPROPERAR. v. n. Dár en rostro à alguno con algun mal hecho ò reprehenderle injuriosamente y affrentandole. Es del Latino *Improperare*. Moret, Antig. Congress. 4. num. 4. Insiste contra todo nuestro dictamen, en que es permitido à la historia *improperar* à los Estados y sus Patrias.

IMPROPERADO, DA. part. pass. del verbo Improperar. El assi reprehendido ò afrentado. Lat. *Improperatus*.

IMPROPERIO. s. m. La injuria en obra ò palabra, que se hace à otro. Viene del Latino *Improperium*. Navarr. Man. cap. 18. La injuria de palabras ò señales con que se dá en rostro à uno, con algun bien que le hizo estando en alguna necessidad, se llama *improperio*. Cald. Aut. El Arca de Dios cautiva.

Padezcan los imperios
de sacrílegas ofensas.

IMPROPORCION. s. f. Falta de proporcion, correspondencia o igualdad de una cosa con otra. Es compuesto de la preposicion In y el nombre Proporción. Lat. *Improportio*. Ov. Hist. Chil. lib. 5. cap. 5. Con que declaró bien la *improporción* de la gente, con el sitio por donde andaba.

IMPROPORCIONADO, DA. adj. Falto de proporción, correspondencia ò igualdad. Es compuesto de la preposición In y del nombre Proporcionado. Lat. *Proportione carens*. Ov. Hist. Chil. lib. 4. cap. 13. Resolvió volverse à Panamá, para volver despues con mas fuerza, porque la que tenia era mui *improporcionáda* à la empressa. Alcaz. Chron. Prol. pl. 7. Y es manifiesta ilusion pretextar la diferencia de esfuerzos, para tener por inútil esta leccion, y por *improporcionados* sus documentos.

IMPROPRIAMENTE. adv. de modo. Con impropriedad, sin recta correspondencia. Lat. *Impropriè*. Ambr. Mor. lib. 8. cap 52. Se tomó de alli *impropriamente*, y por metáphora. Espin. Escud. Relac. 1. Delc. 19. Llaman *satyrico*, de pocos años à esta parte, al que tiene ruin lengua; mas *impropriamente*, que no tiene lo uno parentesco con lo otro.

IMPROPRIEDAD. s. f. Falta de propriedad, que disuena ò en el dicho ò en el hecho. Es compuesto de la preposicion In y del nombre Propriedad. Lat. *Improprietas. Improprium*.

IMPROPRIO, RIA. adj. Falto de propriedad, que no es la que debe ser, segun las calidades ò circunstancias. Es compuesto de la preposicion In y del nombre Proprio. Lat. *Improprius, a, um*. Parr. Luz de Verd. Cath. part. 2. Plat. 9. Pero es ofreciendole un culto superfluo, *impropio* y vano, que ni sirve para gloria de Dios, ni para exercitar la piedad. Cald. Aut. El Arbol del mejor fruto.

Y no es accion impropria
La prisa de saber que hai de Ethiópia.

Impropio. Significa tambien ajeno ò extraño: y assi se dice, es impropio de un hombre honrado el mentir. Lat. *Improprius. Dissonus*. Cast. Hist. de S. Dom. tom. 2. lib. 2. cap. 40. Que era cosa mui *impropia* para su estado el predicar ni enseñar, ni hablar en público.

IMPROSPERO, RA. adj. Infeliz, desafortunado y desgraciado. Es del Latino *Improsperus*. Lat. *Infelix*. Zuñig. Annal. año 1365. num. 2. A quien nada sucedia *impróspero*, porque trahia de su parte la voluntad Divina.

IMPROVIDAMENTE. adv. de modo. Con desprevencion, sin providencia ò reparo. Lat. *Improvidè*. Hortens. Mar. f. 12. Quemaban allá el cadáver de la otra, y ibale à arrojar *improvidamente* la hermana, si no la detuvieran.

IMPROVIDO, DA. adj. Descuidado, y falto de prevencion. Es compuesto de la preposicion In y el nombre Próvido. Lat. *Improvidus*. Tejad. Leon Prod. part. 1. Apolog. 51. Y ya que el ardid no respondió buen efecto, eligió provocarme, para que acometiendole *imprόvido*, cayesse en los lazos. Jaureg. Pharsal. lib. 5. Oct. 22.

Contra las ondas la soberbia queja
Clama, y se juzga imprόvido *y culpado.*

IMPROVISAMENTE. adv. de modo. De repente, sin previsiòn, y sin prevención. Lat. *Improvisò*. Cerv. Quix. tom. 1. cap. 14. Los estorvó una maravillosa vision, que *improvisamente* se les ofreció à los ojos. Baren, Guer.

Digitized by Google

Guerr. de Fland. pl.230. Assaltó al Nua *improvisamente*, mientras se retiraba.

IMPROVISO, SA. adj. Cosa no prevenida ò no antevista. Lat. *Improvisus.* Cerv. Persil. lib.3. cap.9. Este placer tan grande como *improviso*: esta llegada de sus hijos tan no esperada, se le agudo, turbó, y casi deshizo la desgracia del Conde. Figuer. Passag Aliv.7. Entramos en aquel mar una noche con la bonanza que siempre; mas alterose con la *improvisa* llegada de quatro bultos.

De *improviso*. Modo adverbial. Lo mismo que Improvisamente. Ambr. Mor. l.b.8. cap. 17. Los Españoles dieron entonces sobre ellos *de improviso*. Cerv. Persil. lib.2. cap.13. No dió lugar un recio viento que *de improviso* se levantó.

IMPRUDENCIA. s.f. El dicho ò hecho contra el dictámen y reglas de la prudencia. Es voz Latina *Imprudentia*. Nieremb. Dict. Mor. Decad. 9. La justicia sin misericordia corre riesgo de crueldad: mas la misericordia sin justicia es sin duda *imprudencia*. Solis, Hist. de Nuev. Esp. lib.2. cap.7. Sintieron esta novedad con grande *imprudencia* los dependientes de Diego Velazquez.

IMPRUDENTE. adj. de una term. Temerário y que no tiene prudencia, ni repara en lo que dice ò hace. Viene del Latino *Imprudens*. Saav. Empr.18. No es la virtud peligrosa en el Principe, el zelo ciego y el rigor *imprudente*.

IMPRUDENTEMENTE. adv. de modo. Con imprudencia, sin reparo. Lat. *Imprudenter*. Saav. Empr 34. Armado *imprudentemente* el temor contra el mayor poder, le exercita y le engrandece con sus despojos.

IMPUDICAMENTE. adv. de modo. Deshonestamente, con desvergüenza y descaro. Lat. *Impudenter. Impudice*.

IMPUDICICIA. s. f. Deshonestidad. Es voz Latina.

IMPUDICO, CA. adj. Deshonesto, desvergonzado y falto de pudor. Es del Latino *Impudicus*. Guev. Epist. à D. Francisco Manrique. Loan los Egypcios à su Isis de mui paciente, y notánle de *impúdico*. Cerv. Persil. lib. 2. cap.19. Eusebia, à quien una y mil veces acusaba de *impúdica* y mal intencionada.

IMPUGNACION s.f. Oposicion, ò contradiccion physica, ù moral, à lo que otro dice ù hace. Viene del Latino *Impugnatio*, que significa lo mismo. Comend. fob. las 300. Copl.28. De tal manéra vivirá en esta vida, que ningun incurso, ni *impugnación* de la próspera ni adversa fortúna le podrá empecer. Sart. P. Suar. lib.2. cap.3. Que la novedad de las opiniones y la *impugnación* de las doctrinas corrientes, que aquellos papeles contenian, era extraordinaria y menos legúra.

IMPUGNADOR. s.m. El que impugna ù hace oposición. Lat. *Impugnator*. Corn. Chron. tom.3. lib.3. cap.9. Los *impugnadores* daban color à la severidad injusta de las censuras.

IMPUGNAR. v. a. Contradecir y oponerse physica ò moralmente, à lo que otro dice ò hace. Viene del Latino *Impugnare*, que significa lo mismo. Abarc. Annal. Rey D. Martin, cap.2. num.13. Haria tantos y tales enemigos que le *impugnarian* con eficácia su derecho. Sart. P. Suar. lib.2. cap 5. Que por esta causa, en retratar è *impugnar* las opiniones, teniendolas por verdaderas, sentia mas escrúpulo que dificultad.

IMPUGNADO, DA. part. pass. del verbo Impugnar. Lo assi opuesto ù contradicho. Lat. *Impugnatus*. Solis, Hist. de Nuev. Esp. lib. 4. cap.12. Dicha es hallarle *impugnado*, para entendernos mejor con el respeto que le debe à su dignidad.

IMPUGNATIVO, VA. adj. Lo que impugna, ò sirve para impugnar. Lat. *Impugnans*. Pellic. Syncel. num.59. No hai en toda su carta sylaba *impugnativa*, que no tenga contra sí toda la evidencia de las historias.

IMPULSAR. v. a. Impeler, dar impulso, de cuyo nombre se forma. Es voz de raro uso. Lat. *Impellere*. C. de la Roc. Vid. de N. Señora, pl.149. Esta memoria, y la de loores infinitos que habia oido de la Virgen, Sol, y Madre del que le crio, la *impulsó* à decir con audácia procedida de constante fé, &c.

IMPULSION. s. f. La accion de impeler. Es del Latino *Impulsio*. F. Herr. fob. la Eglog. 2. de Garcil. Pero esta *impulsión* es mas vehemente en la parte anterior.

IMPULSIVO, VA. adj. Lo que dá ù ocasiona el impulso. Lat. *Impulsivus*.

Causa *impulsiva*. En terminos de Philosophia, es la que concurre induciendo à la produccion de algun efecto, y como motivo ù razon de executarse, ò inclinando à él. Lat. *Causa impulsiva*.

IMPULSO. s.m. Impresion en un cuerpo, ò por qualidad intrinseca suya, ò por agente extrinseco, que ocasiona el movimiento. Es del Latino *Impulsus*. Cald. Aut. El Cordero de Isaias.

A cuyo impulso *los polos*
taduean, el mar se encrespa,
las montañas se estremecen,
y los edificios tiemblan.

Impulso. En el sentido moral, es aquel afecto que causa los movimientos del ánimo hacia qualquier matéria. Lat. *Impulsus*. Sart. P. Suar. lib.2. cap.4. El qual para hacer mayór el *impulso*, pretende armarse con todo el *impulso* de la razón. Solis, Hist. de Nuev. Esp. lib.2. cap.16. Que su Capitan es Embaxador de un Principe mui poderoso, y con *impulso* de su Religion, desea remediar los abusos de nuestra tierra.

Impulso. En el sentido moral, vale tambien instigacion, consejo, ù exhortacion eficáz, que inclina à hacer alguna cosa. Lat. *Impulsus*. Corn. Chron. tom.3. lib.1. cap 4. Y movida mas que del natural cariño, de divino *impulso*, levantó los ojos al Cielo.

IMPUNE. adj. de una term. Lo que se queda sin castigo, ò sale libre del. Es del Latino *Impunis*, e. Alcaz. Chron. Prol. pl.7. Cuyo nativo horror desfiguran y delimienten con su misma facil practica, è *impúne* complicidad.

Digitized by Google

IMPUNIDAD. ſ. f. Falta de caſtigo. Lat. *Impunitas.* NIEREMB. Dict. R. Dec. 8. Muchas veces ſuele diſsimular Dios los pecados, raras la *impunidád* de ellos. MANER. Apolog. cap. 49. Pues voſotros miſmos à otras vanas fabuloſas y ſemejantes (doctrinas) à las nueſtras, las tolerais con *impunidád*, ſin acuſacion, y ſin caſtigo.

IMPUNIDO, DA. adj. Lo que ſe queda ſin caſtigo. Viene del Latino *Impunitus.* MEX. Hiſt. Imper. vid. de Othon II. cap. 1. Aunque es verdad que conviene à la República que los delitos no queden *impunidos*, comunmente no ha de ſer regla que no tenga excepcion.

IMPUREZA. ſ. f. Deshoneſtidad, falta de pureza. Es compueſto de la preposicion In y del nombre Pureza. Lat. *Impuritas.* CORN. Chron. tom 3. lib. 3. cap. 35. Pedía à Dios la acabaſſe, con el linage de muerte mas atróz..... como la ſacaſſe libre de las *impurézas* de la carne.

IMPUREZA. En términos Médicos ſe dice de la ſangre: y vale infeccion de ella, y daño por mezcla de malos humóres. Lat. *Infectio. Impuritas.*

IMPUREZA DE SANGRE. Por translacion vale infeccion de ella, por mezcla de mala raza. Lat. *Infectio.*

IMPURIDAD. ſ. f. Lo miſmo que Impuréza. M. AVIL. Trat. Oye hija, cap. 10. Recibir con el debido aparejo el Santo Cuerpo de Jeſu Chriſto Nueſtro Señor, el qual fué formado por el Eſpíritu Santo, y eſtá mui lejos de toda *impuridád*. MOND. diſſert. 3. cap. 5. num. 9. Para excluir eſte Chronicón que ſe ha publicado en ſu nombre, por la *impuridád* ò rudeza del eſtilo.

IMPURO, RA. adj. Falto de puréza ò limpieza. Tómaſe regularmente por deshoneſto. Es del Latino *impurus.* SART. P. Suar. lib. 4. cap. 19. Para preſervar de ſus *impúros* alientos la flor delicadiſsima de la puréza. LOP. Coron. Tragic. f. 85.

Vuelve por mi, que ſoi verdád ſegúra:
Y la mano le aſsió la ſombra impúra.

IMPUTABLE. adj. de una term. Lo capaz de ſer atribuido con razon. Viene del Latino *Imputabilis.*

IMPUTACION. ſ. f. La atribucion de alguna culpa falſa ù verdaderamente. Lat. *Imputatio.* B. CIUD. R. Epiſt. 87. E por los quatro Evangelios del Miſſal, cá es falſedad la *imputación* de las hierbas del Adelantado.

IMPUTADOR. ſ. m. Acuſador falſo. Es voz uſada en lo Juridico. Lat. *Imputator.*

IMPUTAR. v. a. Atribuir à otro algun delito, culpa ò accion. Es del Latino *Imputare.* FR. L. DE GRAN. Guia, cap. 11. Debe trabajar el Chriſtiano todo lo poſsible por deſarraigar de ſí eſta mala coſtumbre, para que aſsi no ſe le *impúten* eſtos deſcuidos por culpa mortal. MANER. Apolog. cap. 9. A mas que el parricidio que admitis es mas enorme que el homicidio que nós *imputais.*

IMPUTADO, DA. part. paſſ. del verbo Imputar. Lo aſsi atribuido. Lat. *Imputatus.* MARM. Deſcripc. lib. 4. cap. 22. Llegando el vencedor à media legua de la Ciudad, ſe le pueden entregar, ſin por ello ſer *imputados* de traición.

IN

IN. Preposicion Latina, que en Caſtellano ſolo ſirve en la compoſicion, y en ella caſi ſiempre es negativa: eſto es niega y deſtruye lo que ſignifica la voz à quien ſe antepone, haciendola ſignificar lo opueſto: como incapáz, no capáz, inhabil, no habil, &c. aunque tal vez, como en el Latin, ſuele ſer afirmativa, ò aumentativa de la otra voz con quien ſe junta.

INACABABLE. adj. de una term. Lo que no ſe puede ò es incapáz de acabarſe. Es formado de la preposicion In y del nombre Acabable. Lat. *Infinibilis. Interminabilis, e.* CERV. Quix. tom. 1. cap. 1. Pero con todo alababa en ſu Autór aquel acabar ſu libro, con la promeſſa de aquella *inacabáble* aventúra. OV. Hiſt. Chil. lib. 7. cap. 11. Reconoció luego quan *inacabáble* era la guerra, por lo inexpugnable de ſus montañas.

INACCESSIBILIDAD. ſ. f. Incapacidad de poderſe alcanzar ò llegar à alguna coſa. Lat. *Inacceſſibilitas*, que es de donde viene. HORTENS. Mar. f. 58. Tan glorioſo eſtá de la inſtitucion de eſte Sacramento, que en ſu mas alto lugár, en la *inacceſsibilidád* de ſu bienaventuranza, trata las imágenes y la memória de el.

INACCESSIBLE. adj. de una term. Aquello à que ò adonde no ſe puede llegar, alcanzar ò vencer. Es compueſto de la preposicion In y del nombre Acceſsible. Lat. *Inacceſſus.* PINEL, Retr. lib. 1. cap. 4. Nos deſcubrieron las ſendas mal trilladas, para llegar al palacio de la virtúd: pues aſſeguran que no es *inacceſsible* à la diligéncia.

INACCESSIBLE. En el ſentido moral, y análogicamente ſe dice de las coſas que no tienen ſitio ò cuerpo: y aſsi ſe dice de Dios, que es Luz inacceſsible: y en eſte ſentido vale no comprehenſible ò no manejáble: y ſe dice tambien de los génios ásperos y altivos. Lat. *Inacceſſibilis. Inacceſſus.* Muñ. Vid. de Fr. L. de Gran. lib. 2. cap. 2. Son (los altivos) para los de fuera *inacceſsibles*, y con los de caſa ſe hacen intratábles. QUEV. Muſ. 9. Pſalm. 10.

Reſplandece el poder inacceſsible,
En dár facilidád à lo impoſsible.

INACCESSIBLEMENTE. adv. de modo. Con incapacidad de poder alcanzarſe ò conſeguirſe. Lat. *Inacceſſibiliter, vel inacceſsè.* B. ARGENS. Rim. pl. 376.

De luz armado inacceſsiblemente,
Triumphando del primero deſafio.

INACCESSO, SA. adj. Lo miſmo que Inacceſsible. Es voz Latina y de raro uſo. QUEV. Cult. Dedic. Obligacion le corre al mas perito (y no es fruta) de encimarla en los precipicios *inacceſsos* de otra.

IN-

Digitized by Google

INACCION. ſ. f. Omiſion de acción, ò ceſſacion total de obrar. Es compuesto de la prepoſicion In, y el nombre Acción. Lat. *Actionis ceſſatio vel omiſsio.* Alvar. de Toled. Hiſt. de la Igleſ. lib. 1. cap. 4. Yacian los elementos ſepultados en el ſueño profundo de la *inacción.*

INADVERTENCIA. ſ. f. Inconſideración, falta de advertencia ò repáro en el decir ò en el obrar. Tómaſe frequentemente por el deſcuido ò yerro que nace de ella. Es compueſto de la prepoſicion In, y el nombre Advertencia. Lat. *Imprudentia. Incogitantia. Error.* Comend. ſob. las 300. Copl. 41. Eſto no fué por malicia, porque él lo procuraſſe ver; ſino viólo por *inadvertência*, è no queriendo. Espin. Eſcud. Relac. 1. Deſc. 2. No os enojeis por mis *inadvertências*, que eſtoi en tiempo de hacer y decir muchas.

INADVERTIDAMENTE. adv. de modo. Inconſideradamente, con inadvertência y deſcuido, ſin repáro. Lat. *Incogitatè. Inconſideratè.* Espin. Eſcud. Relac. 1. Deſc. 2. Me obligó à preguntarle por qué ſu ſentía tanto, ſiendo ſucedido *inadvertidamente*, y ſin malicia? Mond. Diſſert. 3. cap. 1. Se forjaron *inadvertidamente* de materiales, no ſolo mal ſeguros, ſino modernos.

INADVERTIDO, DA. adj. Inconſiderado, deſcuidado. Es compueſto de la prepoſicion In, y el nombre Advertido. Lat. *Imprudens. Inconſideratus.* Nuñ. Empr. al Lector. Yo mas quiſiera ſer notado de *inadvertido* por corto, que de immodeſto por ardiente. Quev. Muſ. 4. Son. 7.

No de otro modo, el corazón cuitado,
A la priſion, al llanto ſe ha venido,
Alegre, inadvertido *y confiado.*

Inadvertido. Vale tambien no viſto, ò no reparado, ò no notado. Lat. *Inobſervatus.* Mond. Diſſert. 2. cap. 3. Circunſtancia de tan grande eſplendór y eſtimación, *inadvertida* ò menos reparada haſta ahora, de lo que pedia ſu eſpecialidád.

INAFECTADO, DA. adj. Natural, no afectado. Es compueſto de la prepoſicion In, y el nombre Afectado. Lat. *Affectatione carens, vel liber.* F. Herr. Vid. de Garcil. Es el eſtilo de Garcilaſo *inafectado*, como ſe dixo de Xenophón.

INAGOTABLE. adj. de una term. Lo que no ſe puede agotar. Es compueſto de la prepoſicion In, y el nombre Agotable. Lat. *Inexhauribilis.* Navarret. Conſerv. Diſc. 24. Con ſer infinita la Omnipotência de Dios, y ſu riqueza *inagotáble*, guarda proporcion, y tiene peſo y medida.

Inagotable. Analogicamente, y en el ſentido moral, ſe dice de las calidades ù propriedades del ánimo: como del ingenio, la erudición, la liberalidád, &c. Sirve para ponderar lo grande de eſtas prendas, tomando la analogia de la abundancia de las aguas, de quien ſe dice con propriedad. Lat. *Inexhauribilis.* Sart. P. Suar. lib. 4. cap. 22. Deſpliega ultimamente las velas de ſu fecundiſsimo ingenio, y *inagotáble* erudición.

INAGUANTABLE. adj. de una term. Lo que no ſe puede aguantar, ſufrir ò ſoſtener, phyſica ò moralmente. Es formado de la prepoſicion In, y el verbo Aguantar. Lat. *Intolerabilis*, vel *Intolerandus.*

INAJENABLE. adj. de una term. Lo que no ſe puede enajenar abſoluta ò reſpectivamente. Es formado de la prepoſicion In, y el nombre Ajéno. Lat. *Quod alienari non poteſt. Inalienabilis.* Navarret. Conſerv. Diſc. 24. Eſto ſe debe obſervar mas exactamente en las donaciones de lugáres, y en los derechos de las regalías, que de ſu naturaleza ſon *inajenábles.*

INALIENABLE. adj. de una term. Lo miſmo que Inajenáble. Uſaſe mas freqüentemente en lo juridico. Recop. lib. 5. tit. 10. l. 1. Y las fortalezas, aldéas, términos è jurisdicciones de ſu natúra fueſſen *inalienables.*

INALTERABLE. adj. de una term. Lo que es incapáz de alteracion, ò que no ſe altéra facilmente. Es formado de la prepoſicion In, y el verbo Alterar. Lat. *Inalterabilis. Immutabilis.* Jaureg. Pharſ. lib. 9. Oct. 22.

O bien ſe rinda al eficaz decreto
De aquella firme inalterable *mente,*
O reduzga ſin ley, tiempos mi dias
Impenſadas y libres propheſias.

INAMISSIBLE. adj. de una term. Lo que no ſe puede perder. Viene del Latino *Inamiſsibilis.* M. Agred. tom. 2. num. 160. En prendas y arras de la eterna felicidad *inamiſsible.*

INANE. adj. de una term. Lo que eſtá vacío, ù deſocupado. Es voz Latina y de poco uſo. Lat. *Inanis, e.* Lucen. Vit. beat. f. 8. A eſtos la gloria mundána ſe debe: y no à los haraganes *inánes*, à quien deleita la umbra. Quev. Muſ. 6. Rom. 1.

Sola Saturno ſe queda
en mis hueſſos y en mis carnes,
apelmazando de múrrias,
mis penſamientos inánes.

INANICION. ſ. f. Term. Medico, que vale vacuidad de eſtómago, y por eſſo deſmayo ò caimiento, por falta de alimento. Lat. *Eximanitio. Inanitas.*

INANIMADO, DA. adj. Lo que no tiene alma. Es compueſto de la prepoſicion In, y el nombre Animado. Lat. *Inanimatus.* Quev. Muſ. 4. Son. 28.

Arder ſin voz de eſtrépito doliente
No puede el tronco duro inanimado.

INANIME. adj. de una term. Lo miſmo que Inanimado, y ſe uſa mas cultamente. Es del Latino *Inanimis, e.* Colom. Obr. Poet. pl. 91.

Porque ſin corre, pondéncia
queda inánime *el amór.*

INAPAGABLE. adj. de una term. Lo que no ſe puede apagar phyſica ò moralmente. Lat. *Inextinguibilis, e.*

INAPEABLE. adj. de una term. Lo que no ſe puede apear, deſmontar, ò rebaxar. Diceſe regularmente de las fábricas. Es formado de la prepoſicion In, y el verbo Apear. Lat. *Quod complanari vel proſterni nequit.*

Inapeable. En el ſentido moral ſe dice de aque-

Digitized by Google

aquello que no se puede conocer, entender ò comprehender. Lat. *Incomprehenſibilis.* Alcaz. Chron. Lib. Prelim. cap. 4. §. 5. Para que admiremos los *inapeables* juicios de Dios, y quanto se diferencian de los humanos.

Inapeable. En el mismo sentido moral y analogico, vale tambien tenáz en su juicio, opinion ù dictamen. Lat. *Inflexibilis, e.*

INAPELABLE. adj. de una term. que se aplica à la sentencia ù determinacion de que no se puede apelar. Es formado de la preposicion In y el verbo Apelar. Lat. *Inappellabilis.*

INAPETENCIA. s. f. Falta de apetito y gana de comer. Es compuesto de la preposicion In y del nombre Apetencia. Lat. *Guſtus ſeu appetitûs abiectio, vel privatio.* Corn. Chron. tom. 3. lib. 1. cap. 58. Hallandose en la última enfermedad, con suma *inapetencia* y hastio à todo linage de viandas, pidió se le buscassen unos paxarillos.

INAPETENTE. adj. de una term. Termin. Médico. El que está desganado de comer ò con inapetencia. Lat. *Qui appetitum, vel guſtum amiſit, vel cibum tædio habet.*

INAPLICACION. s. f. Falta de aplicacion. Usase freqüentemente en el sentido moral, y significa descuido ù desidia en hacer lo que conviene, y pide el oficio y obligacion de cada uno. Es compuesto de la preposicion In y del nombre Aplicación. Lat. *Deſidia. Ignavia.*

INAPLICADO, DA. adj. Descuidado, floxo, haragán y falto de aplicacion. Es compuesto de la preposicion In y del nombre Aplicado. Lat. *Deſidioſus.*

INAPRECIABLE. adj. de una term. Lo que es de gran estima, y à que no se le puede poner precio digno. Lat. *Sine pretio.* Alcaz. Chron. Lib. Prelim. cap. 3. §. 1. Porque no penetraban el valor *inapreciable* del thesoro escondido en la voluntaria pobreza.

INARTICULADO, DA. adj. Voz que no está articulada. Es compuesto de la preposicion In y del nombre Articulado. Lat. *Inarticulatus, a, um.* Paton, Eloq. cap. 12. Neuma es quando por una voz casi *inarticulada* y no perfecta, declaramos algun extremo de grande alegria ò pesár. Lop. Philom. f. 28.

El tronco de la Lengua mal formando
Voz inarticulada, *los deſpójos*
Le tira al roſtro, y ſe acercó bramando.

INAUDITO, TA. adj. Extraño y no oído jamás. Es formado de la preposición In y del participio *Auditus* Latino. Lat. *Inauditus.* Cerv. Quix. tom. 2. cap. 7. Mira quien se ofrece à ser mi Escudéro, sino el *inaudito* Bachiller Sanson Carrasco. Pellic. Argen. part. 2. lib. 4. cap. 1. Con esta *inaudita* hazaña se alteró grandemente la Corte de Numidia.

INAUGURACION. s. f. Conjetúra, adivinacion por el vuelo de las aves. Lat. *Inauguratio.*

Inauguración. Vale tambien exaltacion, elevacion al throno, con feliz esperanza. Lat. *Inauguratio.* Moret, Annal. lib. 4. cap. 2. num. 3. Y aquel dia no pudiesse otro alguno ser armado Caballero, porque se consagrasse enteramente à la *inauguración* del nuevo Principe.

INAUGURAR. v. a. Conjeturar, adivinar por el distinto vuelo, canto ù movimiento de las aves. Los Antiguos usaban desta superstición, singularmente en la consagracion y dedicación de Templos y Sacerdotes. Lat. *Inaugurare.*

INAUGURADO, DA. part. pass. del verbo Inaugurar. Lo assi conjeturado ù adivinado. Lat. *Inauguratus.*

INAVERIGUABLE. adj. de una term. Lo que no se puede ò no es facil averiguar. Es compuesto de la preposicion In y del nombre Averiguable. Lat. *Inexplorabilis. Inſcrutabilis.* Pic. Just. f. 162. El gitáno, por la mayor parte trata en burras, por ser hurto *inaverigüable.*

INCANSABLE. adj. de una term. El que no se cansa ò fatiga en lo que executa, physica ò moralmente. Es formado de la preposición In y del verbo Cansar. Lat. *Infatigabilis.* Pellic. Argen. part. 2. lib. 4. cap. 1. Aunque la *incanſable* continuación del culto de Vesta, y el cuidado no superficial de la Religión, pudieran desterrar sus supersiones. Ov. Hist. Chil. lib. 1. cap. 21. Son *incanſables*, aun en la labor de las minas, con ser tan violento el trabajo.

INCANSABLEMENTE. adv. de modo. Con tesón y constáncia. Lat. *Infatigabiliter.* Ov. Hist. Chil. lib. 8. cap. 24. Enviaronle à este Colegio los superiores, quince ò diez y seis años há, donde ha trabajado *incanſablemente.* Baren, Guerr. de Fland. pl. 342. Privado de las acciones militáres mas necessarias, que antes *incanſablemente* acostumbraba exercitar.

INCANTABLE. adj. de una term. Term. Músico, que se aplica à la distáncia entre tono y semitono, que no se puede alcanzar con la voz, y como tal no se puede cantar. Es compuesto de la preposicion In y del nombre Cantable. Lat. *Quod cantari non poteſt.*

INCAPACIDAD. s. f. Falta de capacidad para hacer recibir ò percebir alguna cosa. Es compuesto de la preposicion In y del nombre Capacidad. Lat. *Ineptitudo. Capacitatis defectus.* Esp. n. Escud. Relac. 1. Desc. 5. El no apetecerlo yo, nace de la *incapacidad* mia, y no de la excelencia suya.

Incapacidad. Vale tambien necedád, falta de entendimiento. Lat. *Hebetudo ingenij.* Cald. Aut. El Cordéro de Isaías en la Loa.

Duda voſotras, y yo
Juez della? no veis el rieſgo
à que mi incapacidad
exponeis?.....

INCAPAZ. adj. de una term. Lo que no tiene capacidad ò aptitúd para alguna cosa, physica ò moralmente. Es compuesto de la preposicion In y del nombre Capáz. Lat. *Ineptus. Minimè idoneus.* Cerv. Quix. tom. 2. cap.

Digitized by Google

cap. 15. El ignorante vulgo, *incapáz* de conocer ni eſtimar los theſoros.

INCAPAZ. significa tambien necio, ò tonto: y en eſte ſentido ſe ſuele decir incapáz de ſacramentos. Lat. *Stultus. Hebes.* QVEV. Fort. Un Senadór *incapáz*, que no entendia la juſticia de ninguno de los litigantes.

INCARDINACION. f. f. Jurriſdiccion y provecho de alguna Igleſia en adminiſtracion y gobierno, ſin propriedad. Lat. *Incardinatio.* MOND. Differt. 2. cap. 4. Conſervaba la propriedad de la primera Igleſia para que fué conſagrado, y el derecho de reſtituirſe en ella, luego que ſe libraſſe de la opreſsión que padecia: en cuyo interin gobernaſſe la ſegunda por via de *incardinación*, adminiſtracion, ù encomienda.

INCASABLE. adj. de una term. El que es incapáz de caſarſe, ù tiene grave dificultad, ù inconveniente, ò repugnancia al matrimonio. Lat. *Conjugio vel matrimonio minimè congruus, ineptus.* BARBAD. Rim. Caſtell. f. 123.

En eſte lugar ſe cura
el mal de los incafables,
y el que no ſe caſa aqui,
impoſsible es que ſe caſe.

INCASTO, TA. adj. Deshoneſto, ò impúro. Es compueſto de la preposicion In, y el nombre Caſto. Lat. *impudicus. Incestus, a, um.* LOP. Circ. f. 51.

Fuí como Helèna incaſta *y fementida*
Al lecho conjugal del noble eſpóſus

INCATHOLICO, CA. adj. El que no profeſſa la Religion Chriſtiana. Es compueſto de la preposicion In, y el nombre Catholico. Lat. *Acatholicus.* MORET. Com. El eſclav. de ſu hijo. Jorn. 1.

Que aunque Incathólico *y Moro,*
caſi con alma chriſtiana,
oì reverencio y adoro.

INCAUTAMENTE. adv. de modo. Sin cautéla ni prudencia. Lat. *Incaute.* CIENF. Vid. de S. Borj. lib. 2. cap. 13. §. 2. A que ſe llegava haber errado Andrea Doria *incautamente* el ſurgidero.

INCAUTO, TA. adj. El que no tiene cautéla, ò no previene prudentemente las coſas. Es compueſto de la preposicion In, y el nombre Cáuto. Lat. *Incautus.* PELLIC. Argen. part. 2. lib. 2. cap. 5. La ſierpe Ceraſtes, con natural aſtúcia, muerde à los que ſe le acercan *incántos.* MOND. Differt. 1. cap. 5. Apenas les propone intereſſada la malicia, ò *incáuta* la ignorância ſantos que nunca oyeron.... quando los admiten ſin reſiſtência.

INCENDIARIA. ſ. f. Ave infauſta entre los Gentiles y de mal agüero. Ignorale que eſpecie de ave es. Algunos dixeron que era qualquier ave que arrebataba algun carbon en los ſacrificios del Altar ù del ara. Lat. *Avis incendiaria. Spinturnix.* HUERT. Plin. lib. 10. cap. 13. Entre todos los antiguos fue la *Incendiária* prodigioſa y triſte agüero: y aunque muchos Autores hacen relacion de ella, ninguno deſcribe ſu forma.

INCENDIARIO. ſ. m. El autór malicioſo del incéndio. Deríváſe del nombre Incéndio. Lat. *Incendiarius.* ESPIN. Eſcud. Relac. 2. Introd. El Alcalde de la Juſticia habia acriminado el delito, diciendo que era *incendiário.*

INCENDIO. ſ. m. Fuego grande que abraſa las caſas ò Ciudades, &c. Es del Latino *Incendium.* MARM. Rebel. lib. 5. cap. 1. Por las nuevas que cada hora venian de las muertes, robos, e *incéndios*, que hacian por toda la tierra. SOLIS, Hiſt. de Nuev. Eſp. lib. 2. cap. 13. Y Quinto Fabio Máximo nos dexó entre ſus advertencias militáres otro *incéndio* ſemejante.

INCENDIO. Metaphoricamente ſe dice de qualquiera coſa que ocaſiona gran calór: como el demaſiado del verano ù del ſol. Lat. *Æſtus. Deflagratio.* QVEV. Fort. Extendió las nubes en toldo, para que en el deſierto nos eſcondieſſe à los *incéndios* del dia.

INCENDIO. En el ſentido morál ſe dice de aquellos afectos que acaloran y encienden el ánimo: como el amór, la ira, &c. Lat. *Æſtus.*

INCÉNDIOSO, SA. adj. Lo que contiene incéndio, ò fuego. Es voz de poco uſo. Lat. *Igneus.* ZARAT. Poeſ. Fieſt. de Lerm. Oct. 86.

Por ſervoroſas oñas combatida,
Vierte de balas incendiósas *fuentes.*

INCENSACION. ſ. f. La accion de incenſar, ò dar con reſpeto el olor y humo del incenſário. Lat. *Tauris ſuffitus.* OLALI. Miſſ. cant. num. 225. El celebrante repartirá las palabras de la *incenſación* de la oblata en eſta forma: en la primera *incenſación* ò cruz diciendo, &c.

INCENSAR. v. a. Ofrecer el incienſo ò el humo dél en el ſacrificio, ò en el altar. Sale del nombre Incienſo. Lat. *Thus incendere, offerre, ſuffire.* SANDOV. Hiſt. Ethiop. lib. 1. cap. 17. Oſada y temerariamente intentó *incenſar* en el altár, como ſi fuera Sacerdote. SOLIS, Hiſt. de Nuev. Eſp. lib. 1. cap. 20. Hecha la ceremonia de *incenſarle*, con unos braſerillos en que ſe adminiſtraba el humo del anime copál.

INCENSAR. En el ſentido morál, vale dar honra exceſsiva, las mas veces por adulación. Lat. *Honorem adolere alicui. Aliquem venerari.*

INCENSAR. Analogica y metaphoricamente vale andar de aqui para allí, ù de una parte à otra, haciendo ù diciendo alguna coſa, tomada la ſemejanza del modo de incenſar. Lat. *Circumire. Hac illac gradi.*

INCENSADO, DA. part. paſſ. del verbo Incenſar en ſus acepciones. Lat. *Suffitus. Veneratione proſequutus.*

INCENSARIO. ſ. m. El braſerillo movible con cadenillas y tapa, en que ſe pone y quema el incienſo para incenſar. Lat. *Thuribulum. Acerra.* RIBAD. Fl. Sanct. Vid. de S. Theodoſio. Con el nuevo fuego que ſe encendio de ſuyo, en un *incenſário* que llevaba. PELLIC. Argen. part. 2. lib. 2. cap. 7. En la mano tenia un *incenſário* lleno de gomas de Arabia.

INCENTIVO. ſ. m. Eſtímulo ò impulſo que concita ò excita alguna coſa. Viene del La-ti-

Digitized by Google

tino *Incentivus*, que significa lo mismo. Lat. *Fomes, itis.*

INCENTIVO. En el sentido moral significa qualquier cosa que sirve para incitar ò excitar los afectos del ánimo, ù de las pasiones. Lat. *Fomes.* Fr. L. de Gran. Trat. del Amor de Dios, cap.6. §.2. Esto hacen en alguna manéra los que recibiendo del Señor estos favóres, para que les sirvan de despertadóres para la virtud, y de *incentivos* para su amor, se alzan à mayóres con ellos. Cerv. Quix. tom. 1. cap.20. Todo esto que te pinto son *incentivos* y despertadóres de mi ánimo.

INCENSURABLE. adj. de una term. Lo que no se puede ò no se debe censurar. Es compuesto de la prepósicion In y del nombre Censurable. Lat. *Minimè censura obnoxius.*

INCEPTOR. s. m. El primero que empieza alguna cosa. Lat. *Inceptor.* Corn. Chron. tom. 3. lib. 3. cap. 21. Era de ingénio tan acre y subtilísimo, que mereció en el combáte de las disputas el honrósо título de Flor de los Escolásticos, venerable *inceptór* de los Nominales, y Príncipe desta Escuéla.

INCERTIDUMBRE. s. f. Falta de certeza, que ocasiona duda ò indecisión en las cosas. Es compuesto de la prepósicion In y del nombre Certidumbre. Lat. *Incertitudo.* Saav. Empr. 29. La eterna Sabiduria permite que la prudéncia humana pudiesse conjeturar, pero no adivinar, para tenerla mas sujéta con la *incertidumbre* de los casos. Argens. Maluc. lib. 3. pl. 117. Llegaron con *incertidumbre*, ò como acáso, en el seno llamado por ellos Nuestra Señora de Guadalupe.

INCERTINIDAD. s. f. Lo mismo que Incertidumbre. Es voz antigua, que ahóra solo se usa en estilo baxo. Mex. Hist. Imper. vid. de Justiniano II. cap. 1. De la qual se puede sacar notable exemplo de la inconstáncia y *incertinidád* de las cosas.

INCERTISSIMO, MA. adj. superl. Mui incierto. Lat. *Valdè incertus.* Fuenm. S.Pio V.f.142. Pidoos, pues amábades esta mi vida presente, breve y *incertísima*, ameis la immutáble y eterna que comienzo.

INCESSABLE. adj. de una term. Lo que no cessa facilmente ò no puede cessar, ò lo que continúa. Es formado del Latino *Incessabilis*, que significa lo mismo. Ribad. Fl.Sanct. Vid. de S. Bernardino de Sena. Haciendo *incessábles* gracias al Señor, por haber quebrado aquel lazo. Siguenz. Vid. de S. Geron.lib. 3. disc. 3. Confessando con voces *incessábles* tres personas subsistentes, verdaderas y perfectas.

INCESSABLEMENTE. adv. de modo. Continuamente, sin cessar. Lat. *Indefinenter. Incessabiliter. Incessanter.* Quev. Cart. al R. de Francia. Que le dexó esta furia y exército de demonios que desear mas al Infierno?..... Y que llorar *incessablemente* à nuestros ojos.

INCESSANTE. adj. de una term. Lo mismo que Incessable. Mond. dissert. 3. cap. 5. La conciéncia de cada uno es su mayór torcedór, que le atormenta insensiblemente, con *incessantes* sobresaltos. C. de la Roc. Vid.de N. Señora, pl.101. En este *incessante* tormento passó toda la noche, esperando un dia, que la habia de exceder en horrór y desconsuelo.

INCESSANTEMENTE. adv. de modo. Lo mismo que Incessablemente. Sart. P. Suar. lib.1. cap.9. Porque su corazón hallaba en todos ellos à Su Dios, y le ofrecia *incessantemente* la preciosidad de sus encendidos deseos.

INCESTO. s. m. Cópula ò accesso carnál con parienta por consanguinidád ò afinidád. Viene del Latino *Incestus.* Comend. fob. las 300. Copl. 41. Que el Emperador Octaviano cometiesse *incesto* con su hija Júlia, declaralo mui bien Suetonio Tranquilo. Maner. Apolog. cap. 7. Quien en las casadas Christianas halló jamás vestigios de *incestos*, ni torpézas?

INCESTUOSAMENTE. adv. de modo. Cometiendo incesto. Lat. *Incestè. Incestuosè.*

INCESTUOSO, SA. adj. El que comete el incesto ù lo que pertenece à este delito. Lat. *Incestuosus.* Comend. fob.las 300. Copl.101. *Incestuósos*, que son los que pecan con sus parientas ò con mugeres Religiosas. Pic. Just. f.164. Deseos de galas hicieron à Medusa Idólatra, à Hortensia *incestuósa* y à Romelia voladóra.

INCHOADO, DA. adj. Lo que se empezó y se quedó sin acabar. Sale del verbo Latino *Inchoare*, y se pronuncia la *ch* como *k*. Lat. *Inchoatus.*

INCHOATIVO. adj. Term. Gramático, que se aplica à una de las especies de los verbos: y es la de aquellos que significan el principio de la accion del verbo. Pronunciase la *ch* como *k*. Lat. *Inchoativus.*

INCIDENCIA. s. f. Sucesso, casualidad, condicion que sobreviene accessoriamente à lo principál. Es voz puramente Latina. Recop. lib.2. tit.11. l.33. Quando se deduxere la hidalguia por *incidéncia*, para salir uno de la carcel, ù otros fines semejantes. Alcab. Chron. Lib.Prelim. cap. 10. §. 5. Toda esta prosperidad de sucessos se alteró con una *incidéncia*, perjudicial à los progressos de la Religión.

Incidencia. En la Astronomía es lo mismo que Immersion, ò el principio del Eclipse. Lat. *Incidentia.*

Incidencia. En la Geometría es la caida de una línea, de un rayo, ù de un cuerpo sobre otro. En la Optica los ángulos de incidéncia, son iguales à los de reflexión. Lat. *Incidéntia.*

INCIDENTE. adj. de una term. Lo que sobreviene accessoriamente fuera de lo principál. Lat. *Incidens.* Recop. lib.2. tit.11. l.34. Pueda dar terminar en difinitiva los articulos *incidentes*: como es, caso de testigos falsos, y los demás casos *incidentes.*

Incidente. Usado como substantivo, vale lo mismo que Caso ò accidente, que sobreviene. Lat. *Eventus.* M.Agrad. tom.3.num.605.

De-

Digitized by Google

Dexaba algunos dias la gran Reina la Sagrada Comunion, como fuè en la jornada de Epheſo, y en algunas aufencias de S. Juan, ò por otros *incidentes* que ſe ofrecian.

INCIDENTEMENTE. adv. de modo. Acceſſoriamente, ocaſionalmente, con incidencia à lo principal. Lat. *Incidenter. Perfunctorie.* Aranc. del año de 1722. f. 21. En cuyo caſo *incidentemente* ſe conoce en los Juzgados ordinarios. Moret, Antig. Congreſſ. 4. num. 3. Noſotros erramos el mes de que no ſe diſputaba, y de que ſe habló *incidentemente*.

INCIDIR. v. n. Caer ò incurrir en algo. Viene del Latino *Incidere*, que ſignifica lo miſmo. Recop. de Ind. lib. 9. tit. 33. l. 33. Haciendo que ſe cobre la pena impuèſta, ſi en ella *huvieren incidido*.

INCIENSO. ſ. m. Goma aromática de un arbol parecido al Laurèl, que el Griego llama Libanos. Crece y le hai con abundancia en la Arabia, y principalmente en el Reino de los Sabeos en un boſque de mas de treinta leguas de largo y quince de ancho. Eſtà goma quemada en el fuègo, arroja un humo oloroſo, y ſu uſo mas freqüente es en las funciones Eccleſiaſticas. Hai dos eſpecies macho y hembra: El macho es el que naturalmente deſtila el arbol, el qual es entèro, blanco, y por dentro muy graſſo, y arde luego que llega al fuego: la hembra es el que por inciſion ù con otro artificio ſe le hace deſtilar, y es menos puro. Sale del Latino *Incenſus*, que ſignifica Encendido. En lo antiguo ſe decìa Encienſo. Lat. *Tous. Incenſum.* Pragm. de Taſs. año 1680. f. 17. Cada libra de *incienſo* ordinàrio, no pueda paſſar de cinco reales. Pic. Just. f. 44. A puro gaſtar *incienſo* macho en bizmarnos, quedamos oliendo à viſperas por mas de medio año.

Incienso. En el ſentido analógico y moràl, ſignifica qualquiera adoracion ò reverencia eſpecial, que ſe hace à un ſugèto. Lat. *Cultus. Veneratio.* Rodrig. Exerc. tom. 1. trat. 5. cap. 1. Fuè dada mucha cantidad de *incienſo*, que eràn las oraciones de los Santos.

Incienso. Metaphoricamente vale la adoracion politica y ſequito, por adulacion ò interès: y aſsi ſe dice de algunos, que guſtan del incienſo de los pretendientes. Lat. *Aſſentatio. Adulatio.* Quev. Entremet. Referiale los eſclarecidos hechos de muchos, que adorandole con *incienſo*, le decian que era hijo de un Dios.

INCIERTAMENTE. adv. de modo. Con incertidumbre. Lat. *Incertè.*

INCIERTO, TA. adj. Dudoſo, diſputable, no cierto, de cuya voz ſe compone, antepueſta la prepoſicion In. Lat. *Incertus. Dubius.* Cald. Aut. El nuevo Hoſpicio de pobres.

No haré tal, que por mejor
tengo, que para mi ſeas
oy cierta eſperanza aqui,
que allà poſſeſsion incierta.

Incierto. Vale tambien inſtable, inconſtante, ò no ſegùro. Lat. *Labilis. Incertus.* Marian. Hiſt. Eſp. lib. 7. cap. 11. El miſmo Rey Don Alonſo eſtaba arrepentido de lo que tenia tratado: tan *inciertas* ſon las voluntades de los Principes.

INCINDENTE. adj. de una term. Lo que corta. Es uſado entre Cirujanos y Anatomicos. Lat. *Incidens.* Juanin. Diſc. Polit. Phyſ. §. 11. Eſtos tales obran por calidad exicante, è *incindente* y penetrante.

INCINERACION. ſ. f. Term. Chimico. La accion de reducir lentamente los vegetables à cenizas. Lat. *Incineratio.*

INCINERAR. v. a. Term. Chimico. Quemar alguna coſa haſta reducirla à cenizas, de cuya voz ſe formò el verbo. Palac. Trad. de Lemer. Curſ. Chim. explicac. de las voces chimicas. Lat. *Cremare uſque in cineres.*

INCIPIENTE. adj. de una term. Lo que empieza. Aplicaſe freqüentemente al que ſabe poco, ò es poco diеſtro en alguna Ciencia ò Arte, por haberſe exercitado en ellas poco tiempo. Lat. *Incipiens. Tyro.*

INCIRCUNCISO. adj. No circuncidado. Los Hebreos llamaban aſsi por oprobrio à los de otra Religiòn. Lat. *Incircunciſus.* Ribad. Fl. Sanct. Fieit. de la Circunciſion. Los Judios por eſcarnio los llaman *incircuncifos.* Puent. Conven. lib. 2. cap. 34. §. 6. Eſte de quien hablamos era Gentil *incircunciſo*, convertido à nueſtra Fe.

INCIRCUNSCRIPTO, TA. adj. No cerrado, ò no comprehendido de términos, ò limites. Diceſe propriamente de Dios por ſu immenſidad. Lat. *Incircumſcriptus.* Saav. Empr. 26. Y tengan embrazado el eſcudo de la Religion, y delante de si aquel eterno fuego, que precedia à los Reyes de Perſia, ſymbolo del otro *incircunſcripto* de quien recibe ſus rayos el Sol. Lop. Philom. f. 101.

Los miſmos animales te prometo
Amèe, como ſi fuera (no te aſſombres)
Nacida en los pyramides de Egypto,
Quanto mas en poder incircunſcripto.

INCISION. ſ. f. Cortadùra hecha en carne, ò en otra coſa: como en los arboles para que por ella arrojen ſus gomas, ò à otro efecto. Viene del Latino *Inciſio*, que ſignifica lo miſmo. Lag. Dioſc. lib. 1. cap. 102. En todas las otras coſas es ſemejante al peral ſalvage; y en ſola la *inciſion* de las hojas al apio. Pellic. Argen. part. 2. lib. 4. cap. 3. Por la *inciſion* ò abertura, ſe veìa que todavia palpitaba el corazòn.

Incisión. Figura Rhetòrica y Poética, que vale lo miſmo que Ceſùra, y es aquella ſylaba en que ſe corta el verſo, parando al recitarle, y le dà aire y cadencia, hecha donde ſe debe. Lat. *Inciſio. Cæſura.* F. Herr. ſob. el Son. 1. de Garcil. Quieren algunos que en el primer verſo de los quarteles y de los tercètos no tenga lugar eſta *inciſion*, que la juzgan por vicio.

INCISIVO, VA. adj. Lo que es apto, ò que tiene fuerza y virtùd para cortar. Lat. *Inciſivus.* Lag. Dioſc. lib. 3. cap. 84. El Spondilio es agudo, *incisivo* y de ſutiles partes, por donde conſta que ſu facultad es aſsàz caliente.

IN-

Digitized by Google

INCISO. ſ. m. Nota y puntuacion de Orthographia. Es lo miſmo que coma. Lat. *Incisum.* Lop. Philom. f. 132.

Si allá el ingenio vá con pies de lana,
Pisando las razones tan à tiento,
Que apenas un inciſo *pierde, ò gana.*

INCISO, SA. adj. Lo miſmo que Cortado. Es voz Latina, y de poco uſo. Lat. *Inciſus.* F. Herr. ſob. la Egloga 2. de Garcil. La brevedad no ſolo ſe hace en la cortedad y apocamiento de las ſylabas; mas tambien en la compoſicion, que ſea mas *inciſa* y cortada, que entera y proſeguida.

INCISORIO, RIA. adj. Lo que corta ù eſtá diſpuesto para cortar. Uſaſe mas freqüentemente en la Cirugia. Lat. *Inciſorius. Inciſivus.*

INCITADOR. ſ. m. El que incita ò mueve à otro para alguna coſa. Lat. *Incitator.* Recop. lib. 2. tit. 7. l. 11. Parecen ſer cauſadores ò *incitadores* de los tales eſcándalos. Fuenm. S. Pio V. f. 82. No ſeremos todos *incitadores* de vueſtra ira.

INCITAMENTO. ſ. m. Lo que ſirve de motivo ò cauſa phyſica ò moralmente para hacer alguna coſa, moviendo ò incitando à ella. Dieſe tambien Incitamiento. Lat. *Incitamentum.* Argens. Maluc. lib. 7. pl. 228. No neceſſitaban, los animos, yà diſpueſtos de los Sangleyes de tanto *incitamiento* para entrar en la conſpiracion. Saav. Empr. 3. No debe el Principe preciarſe de la hermoſura que es afectada y femenil, que ſuele ſer *incitamento* de la ajena laſcivia.

INCITAR. v.a. Mover ò eſtimular à alguno para que execute alguna coſa. Viene del Latino *Incitare.* Amb. Mor. lib. 6. cap. 1. Ellos tambien *incitarian* à los nueſtros à tales levantamientos. Saav. Empr. 2. La hiſtoria le refiera ſus heroicos hechos, cuya gloria eternizada en la eſtampa, le *incite* à la imitación.

INCITADO, DA. part. paſſ. del verbo Incitar. Lo aſsi movido ò eſtimulado. Lat. *Incitatus.* Quev. Tacañ. cap. 19. *Incitados*, y forzados de los amoroſos ruegos de mi querida, que me habia viſto caer y apalear..... entraron el Portugués y el Catalán.

INCITATIVO, VA. adj. Lo que tiene fuerza de mover y eſtimular. Y en eſte ſentido ſe llaman en lo forenſe incitativas las proviſiones ò cartas que ſe remiten de ſuperior Juez à inferior, à fin de que uſen del primer deſpacho que ſe dió. Lat. *Incitativus.* Aranc. del año de 1722. Auxiliatórias de Alcaldes de Corte, Corregidores, Jueces de comiſsion, *incitativas* ò aguijatórias.

INCLEMENCIA. ſ. f. Sumo rigór, impiedad, falta de clemencia, de cuya voz ſe compone antepueſta la preposicion In. Lat. *Inclementia.* Pellic. Argen. part. 2. lib. 4. cap. 3. Por cuyas ſecretas fraudes, me trataron con mas *inclemencia* que antes. Cerv. Galat. lib. 3. f. 151.

Muertes, deſvios, zelos, incleméncia
De airado pecho, condicion mudable,
No atormentan aſsi, ni dañan tanto
Como eſte mal, que el nombre aun pone eſpánto.

Inclemencia. Analogicamente ſe toma por deſtemple del tiempo, eſpecialmente en el temporal de frios, nieves, lluvias, &c. Lat. *Cœli inclementia. Aſpera intemperies.* Cerv. Quix. tom. 1. cap. 15. Ha habido Caballero que ſe ha eſtado ſobre una peña al Sol y à la ſombra, y à las *inclemencias* del Cielo dos años, ſin que lo ſupieſſe ſu Señora. Ov. Hiſt. Chil. lib. 3. cap. 4. Sin guardarſe de Soles, frios ni otras *inclemencias* del tiempo.

A la *inclemencia.* Phraſe adverbial, que vale al deſcubierto, ſin abrigo ni tener donde recogerſe. Lat. *Subdiu, ve ſove frigido mantre.*

INCLEMENTE. adj. de una term. Riguroſo, cruél, falto de piedad y clemencia. Es compueſto de la preposicion In y del nombre Clemente. Lat. *Inclemens.* Lag. Dioſc. lib. 4. cap. 66. No debemos adminiſtrarle, ſino quando ſon los dolores tan *inclementes*, que à ningun beneficio obedecen. Pic. Just. f. 88. Si para un Eneas baſtó una *inclemente* borraſca, para Juſtina baſtaba una carretada de enemigos.

INCLINACION. ſ. f. La accion de inclinar ò inclinarſe. Lat. *Inclinatio.*

Inclinación. En ſentido moral ſe toma por afecto y amor, y algunas veces por apetito à alguna coſa. Lat. *Propenſio. Inclinatio.* Fr. L. de Gran. Trat. de la Devoc. cap. 3. §. 12. Y aſsi es de creer cierto, que ſe aprovecha el demónio de eſtas nueſtras malas *inclinaciónes.* Marian. Hiſt. Eſp. lib. 7. cap. 6. Los Principes, con la grande libertad que tienen, pocas veces ſe van à la mano, y de ordinario ſiguen ſus *inclinaciónes* y paſsiones.

Inclinación. Significa tambien la accion de cortesía ò reverencia que ſe hace à Dios ò à los Santos, ò à otros ſugétos. Lat. *Capitis, vel corporis ſubmiſſio, inclinatio.* Marq. Gobern. lib. 2. cap. 16. Con que ſe convence de camino la impiedad de los que ponen lengua en las *inclinaciónes*, genuflexiones y poſtraciones que ſe acoſtumbran en los Choros de las Religiones.

Inclinación. Se toma muchas veces por aficion ò amiſtad que ſe tiene à algun ſugéto: y aſsi ſe dice, le tengo una inclinación natural. Lat. *Animi, vel voluntatis inclinatio.*

Inclinación. Vale tambien propenſion ò génio dedicado à alguna coſa. Lat. *Propenſio. Amor. Studium.* Rengif. Art. Poet. cap. 2. Yo confieſſo que hace mucho al caſo para ſer uno Poéta y buen Poéta, la *inclinación* natural. Solis, Hiſt. de Nuev. Eſp. lib. 2. cap. 15. Y ſus habitadóres de tan ſangrienta *inclinación*, que ponian ſu felicidad en hacer y conſervar enemigos.

Inclinación. En la Geometría ſignifica la aproximacion de una línea à otra, quando ſe unen en un punto, que tambien llaman angulo. Lat. *Inclinatio.*

Inclinación. En la Alchimia, y Pharmacopéa vale la mutación ò paſſo del liquór de un vaſo à otro blandamente, para que el pié, ò las heces ſe queden al hondo, y la llaman aſsi por la accion de inclinar el un vaſo al otro

Digitized by Google

otro para este efecto. Oy se dice Decantacion. Lat. *Blanda, lentaque transfusio.*

INCLINADISSIMO, MA. adj. superl. Mui inclinado. Lat. *Valdè propensus, inclinatus.* Ov. Hist. Chil. lib. 8. cap. 25. Era *inclinadísimo* à hacer limosnas.

INCLINAR. v. a. Torcer, encorvar, ò arrimar una cosa à otra, especialmente baxandola. Lat. *Inclinare*, que es de donde viene. C. DE LA ROC. Vid. de N. Señora, pl. 147. El golpe del cuerpo *inclinó* la rama, la fuerza de la rama volvió à alzar el cuerpo.

INCLINAR. En sentido moral vale aplicar mal ò bien los afectos, en orden à sus operaciones. Lat. *Inclinare. Ducere. Dirigere.* COMEND. fol. las 300. Copl. 23. de las añadidas. Dios ha dado al hombre el franco albedrio, por el qual se debe regir; si el hombre lo quiere *inclinar* à mal, es suya la culpa.

INCLINAR. Vale tambien grangear en parte el afecto de alguno, ò para otro, en orden à que le favorezca. Lat. *Movère. Inclinare.* RIBAD. Fl. Sanct. Fiest. de la Dedicacion de San Miguel. Abracemosle con nuestros deseos, *inclinemosle* para que nos oiga con nuestra devocion, y alegremosle con la emienda de nuestra vida.

INCLINAR. Se toma algunas veces por influir, moviendo algunos afectos: como amor, ira, &c. Dicese freqüentemente de los Astros. Lat. *Impellere. Movère.* QUEV. Musa. 2. Epist. Satyr.

Que la cortés estrella, que os inclina
A privar sin intento y sin venganza,
Milagro que à la invidia desatina.

INCLINAR. Por analogia vale parecerse ò assemejarse algo una cosa à otra. Lat. *Assimilari. Ad similitudinem accedere.*

INCLINARSE. v. r. Tener afecto à alguno ò à alguna cosa, favorecerle en lo que pretende ò intenta, ò tener génio y propension à algo. Lat. *Propendere. Amore duci.* MARIAN. Hist. Esp. lib. 23. cap. 19. De secreto *se inclinaba* à D. Fernando, assi de su voluntad, como por estar casado con Doña Beatriz de Bobadilla.

INCLINARSE. Significa assimismo baxar, ò encorvar el cuerpo. Usase freqüentemente para significar adoracion ò rendimiento, ò especial cortesia. Lat. *Caput, vel corpus submittere, inclinare.*

INCLINARSE. Vale tambien moverse de algun fundamento ò razon à seguir alguna opinion ù dictamen, ò à hacer alguna cosa. Lat. *Ratione duci, vel moveri.*

INCLINANTE. part. act. del verbo Inclinar. El que inclina ò se inclina. Propriamente se usa en sentido de parecerse ò assemejarse una cosa à otra. Lat. *Inclinans. Ad similitudinem accedens.* LAG. Dios. lib. 2. cap. 163. Del qual nace la flor blanquecina, empéro *inclinante* al color amarillo.

INCLINADO, DA. part. pass. del verbo Inclinar en sus acepciones. Lat. *Inclinatus. Propensus. A quo ductus.* CERV. Quix. tom. 1. cap. 20. Siempre hablaba à su señor con la gorra en la mano, *inclinada* la cabeza y doblado el cuerpo. SOLIS, Hist. de Nuev. Esp. lib. 2. cap. 15. Cuya gente, mas *inclinada* à la mercancia que à las armas, daria seguro y acomodado passo al exército.

Mal ò bien *inclinado.* Significa de malo ù de buen génio, ò natural. Lat. *Bene vel male indoli.* FR. L. DE GRAN. Trat. de la Devoc. cap. 1. §. 7. Las quales cosas son como una salmuera, que detienen esta carne corruptible y *mal inclinada.* QUEV. Tacañ. cap. 5. Solo topé dos ò tres muchachos (que debian de ser *bien inclinados*) porque no me tiraron mas que dos ò tres trapajos, y luego se fueron.

INCLUIR. v. a. Encerrar, ò comprehender una cosa en otra. Viene del Latino *Includere.* SOLIS, Hist. de Nuev. Esp. lib. 2. cap. 14. De las quales entresacó Hernan Cortés hasta quatrocientos hombres, *incluyendo* en este número quarenta ò cincuenta Indios nobles de los que mas suponian en aquella tierra.

INCLUIR. Vale tambien aplicar parte à otro de algun hecho, ò entrometerle en algun negociado. Lat. *Includere. Inferere. Introducere.*

INCLUYENTE. part. act. del verbo Incluir. Lo que incluye otra cosa dentro de sí. Lat. *Includens.* JAUREG. Pharsi. lib. 2. Oct. 74.

Zela y sospecha el gran Ministro atento,
Premisas incluyentes *de rigóres.*

INCLUIDO, DA. part. pass. del verbo Incluir en sus acepciones. Lat. *Inclusus. Insertus.*

INCLUSO, SA. Segundo part. pass. del verbo Incluir. Lo mismo que Incluido. Lat. *Inclusus.* SALC. Contrab. cap. 21. num. 8. Porque aunque la señal y marca venga conforme à él, puede lo *incluso* mudarse por el dueño.

INCLUSA. f. f. La casa ù hospital donde se recogen y crian los niños expósitos. Parece que se llamó assi por ser la casa en que se encierran, y que contiene estos niños. Llamase assi en Madrid y otras partes, y en otras se llama Cuna, y en otras la Casa de niños expósitos, en otras la Piedra. Lat. *Puerorum expositorum hospitium. Brephotrophia.* CANC. Obr. Poet. f. 43.

Coronese vuestra casa
de tantos nietos, y lindos,
que parezca que cuidais
de la Inclusa *y de Lorito.*

INCLUSION. f. f. La introduccion ò continéncia de una cosa en otra. Lat. *Continentia. Inclusio.* ARANC. del año de 1722. Cobrarán de los actuados los mismos quatro maravedis por cada hoja, con *inclusión* de las que tuvieren los instrumentos presentados.

INCLUSIÓN. Significa tambien entrada, ò trato amistoso con alguno. Lat. *Aditus familiaris vel facilis.*

INCLUSIVAMENTE. adv. de modo. Con inclusión. Ahora se dice Inclusive. Lat. *Inclusivè.* VILLEN. Trab. cap. 3. No dubde poner su persona en peligro, falta la muérte *inclusivamente.*

INCLUSIVE. adv. Latino que se usa en nuestra Lengua en su proprio significado, aplicandole à los números ordinales, para ex-

Digitized by Google

preſſar haſta aquel en que llega la cuenta, ù de quien hablamos, incluyendole: y aſsi ſe dice Haſta el quinto inclusive, haſta el ſeptimo inclusive, para expreſſar que el quinto ò ſeptimo ſe incluye en la cuenta que llevamos. Y lo contrario ſe dice excluſive. Synod. de Tol. lib.5. tit.9. Conſt.1. Deſde el Domingo de Ramos, haſta el Domingo deſpues de Paſcua de Reſurreccion *inclusive*.

INCLYTO, TA. adj. Iluſtre, claro, famóſo. Viene del Latino *Inclytus*, que ſignifica lo miſmo. Marian. Hiſt.Eſp.lib.6. cap. 23. Allí pereció el nombre *inclyto* de los Godos. Atcaz. Chron. Decad.1. Año 6. cap.1. § 2. Tan antiguo es en nueſtra Religión el zelo de promover eſte ſagrado myſterio, y gloria *inclyta* de Nueſtra Señora.

INCOBRABLE. adj. de una term. Lo que no ſe puede cobrar: como credito incobrable. Suéleſe decir y aplicar tambien à lo que es mui difícil de cobrar. Lat. *Inexigibilis*.

INCOGNITO, TA. adj. No conocido ò que eſtá de modo que no ſe puede conocer. Viene del Latino *Incognitus*, que ſignifica lo miſmo. Argens. Maluc.lib.3. pl.111. En la primera Isla *incógnita*, en que ſurgió con grande dificultad, tomaron la altura en quarenta y nueve grados.

INCÓGNITO. Significa tambien diſsimulado, encubierto, y que no quiere ſer conocido, ò que ſe le trate como à conocido: y aſsi ſe dice, que ván incógnitos los Cardenales, quando no llevan aquellas circunſtancias en el tren ò acompañamiento, que los dà à conocer. Lat. *Diſsimulatus*.

INCOGNOSCIBLE. adj. de una term. Lo que no ſe puede conocer, ò es mui difícil de percebir. Viene del Latino *Incognoſcibilis*. Lat. *Imperceptibilis*.

INCOMBUSTIBLE. adj. de una term. Lo que es incapaz de quemarſe ò encenderſe, ò que reſiſte à la violencia del fuego. Viene del Latino *Incombuſtibilis*. Cald. Aut. El Viatico Cordero.

Arde pues incombuſtible,
y viendo ſus luces claras
Moyſés, acercarſe intenta,
à ver que prodigio guarda.

INCOMBUSTO, TA. adj. Lo que no ſe ha quemado ò que no ſe quema. Viene del Latino *Incombuſtus*.

INCOMERCIABLE. adj. de una term. Aquello con que no ſe debe ò no ſe puede, ò no es lícito comerciar. Lat. *Minimè commercio obnoxius. Commercio negatus*. Salc. Contrab. cap.3. num.8. Porque los vaſſallos del Principe enemigo, los frutos y fabricas de ſus tierras ſon *incomerciables*.

Incomerciable. Se llama tambien el ſugéto aduſto y agrio, con quien no ſe puede comerciar, o por retirado, ò por aſpero. Lat. *Intractabilis*.

Incomerciable. Se aplica tambien à los camínos quando eſtán impedidos por las demaſiadas lluvias ò nieves, ù por otro impedimento que eſtorba andar por ellos. Lat. *Impervius*.

INCOMMENSURABLE. adj. de una term. Lo que no ſe puede contar, ò no es capáz de contarſe ò medirſe. Viene del Latino *Incommenſurabilis*. Lat. *Immenſus*.

INCOMMUTABLE. adj. de una term. Lo que no ſe puede commutar, mudar ò trocar, ò por exceſsivo en precio y eſtimación, ò por mui baxo. Viene del Latino *Incommutabilis*, que ſignifica lo miſmo. Nieremb. Aprec. lib. 4. cap.8. Pues deſpreciar de eſta manéra al ultimo fin y bien *incommutable* por una criatura perecedéra..... es un genero de idolatria horrendo.

INCOMODAMENTE. adv. de modo. Con deſconveniéncia ò incomodidad, deſproporcion ù dificultad. Lat. *Incommodè*.

INCOMODAR. v. a. Cauſar deſconveniéncia ù otro daño que inquieta y deſacomoda. Lat. *Incommodare*.

INCOMODADO, DA. part. paſſ. del verbo Incomodar. Lo aſsi deſacomodado ò inquiéto. Lat. *Incommodatus*.

INCOMODIDAD. ſ. f. Daño, pena, trabajo ù deſconveniéncia, ocaſionada de la falta de algo. Lat. *Incommoditas. Incommodatio*. Ambr. Mor.lib.8. cap.22. Entre las otras *incomodidades* les faltaba de todo punto el agua. Cerv. Quix. tom.1. cap.37. No os dé mucha pena, ſeñora mia, la *Incomodidád* de regálo que aqui falta, pues es próprio de ventas no hallarſe en ellas.

INCOMODO, DA. adj. Lo que es deſconveniente ù deſacomoda. Lat. *Incommodus*.

Incomodo. Uſado como ſubſtantivo, vale deſconveniéncia ù daño, que inquieta y deſacomoda. Lat. *Incommodum*. Cerv. Quix. tom.1. cap. 17. Sujétos à todas las inclemencias del Cielo, y à todos los *incómodos* de la tierra.

Incómoda particion. Contribucion que pagan al Rey, para el apoſento de ſu familia, los que tienen caſas en la Corte de pequeña vivienda ù dificiles de dividirſe entre el dueño y el huéſped, para darle à eſte ſu parte materialmente. Lat. *Tributum propter incommodam diviſionem*.

INCOMPARABLE. adj. de una term. Lo que no tiene o no admite comparación. Viene del Latino *Incomparabilis*, que ſignifica lo miſmo. Quev. Viſit. Phelipe Tercero, dixe yo, fué Santo Rey, y de virtud *incomparable*.

INCOMPARABLEMENTE. adv. de modo. Sin comparacion ò ſin poder compararſe. Lat. *Incomparabiliter. Ultra omnem comparationem*. Nieremb. Aprec. lib. 1. cap. 7. Los Thronos y Dominaciones la hincaran la rodilla como à la que eſtaba en dignidád, *incomparablemente* mayór y mejor. Sart. P. Suar. lib. 4. cap. 3. De otros confeſſaba tambien, que le ſerian *incomparablemente* ſuperiores, ſi ſe huvieran dedicado al eſtudio de la Sagrada Theologia.

INCOMPARADO, DA. adj. Lo miſmo que Incomparable. Es Hiſpaniſmo. Quev. Muſ.7.

So-

Digitized by Google

Son. amoroſo, que empieza Divina mueſtra.

Theſoro celeſtial incomparádo,
Adonde mas el alma ſe entretiene,
Es Silvia, dueño y alma de Siloano.

INCOMPARTIBLE. adj. de una term. Lo que no ſe puede compartir con igualdad. Lat. *Quod æquè dividi, vel partiri non poteſt.* Jaureg. Pharſ. lib. 6. Oct. 56.

Dos hermanos militan, producidos
Ambos de un parto, y á diverſos hados
De incompartible *eſtrella conducidos.*

INCOMPASSIVO, VA. adj. Falto de compaſsión. Es compueſto de la preposicion In, y el nombre Compaſsivo. Lat. *Pietatis expers. Impius.* L. Argens. Lyras que empiezan: Porque en el Cielo truena.

Si no moria cautiva
La juventud Romana incompaſsiva.

INCOMPATIBILIDAD. ſ. f. Oposicion, contrariedad, y desavenencia de unas cosas con otras, que no se pueden unir ò concordar. Viene del Latino *Incompatibilitas.* Colmen. Hiſt. Segob. cap. 42. §. 17. Comenzó luego à executar los decretos del ſanto Concilio, principalmente en *incompatibilidades* y reſidéncias.

INCOMPATIBLE. adj. de una term. Lo que tiene oposicion, ò no ſe puede unir, ò que no viene bien con otra cosa. Lat. *Incompatibilis.* Mex. Dial. de los Medic. Aunque cada una fueſſe buena por ſi, la *incompatible* compañia de unas y otras, la hace ponzoñoſa y aborrecible. Maner. Prefac. §. 11. Y no es *incompatible* que un autor eſté en el catalogo de las ſectas, y que haya muerto reducido, ò no apartado de la Igleſia.

INCOMPETENCIA. ſ. f. Term. forenſe. Falta de jurisdiccion ò autoridad en un Juez. Es voz Latina. Recop lib. 4. tit. 5. l. 1. Si el reo quiſiere poner excepciones de *incompeténcias* de Juez.... que la ponga y pruebe dentro de nueve dias.

INCOMPETENTE. adj. de una term. Lo que no es apto ni à propoſito, reſpecto de otra cosa. Lat. *Incompetens.*

Juez *incompetente.* Se llama el que eſtá falto de autoridad, ò jurisdiccion legitima. Lat. *Incompetens.* Corn. Chron. tom. 1. lib. 1. cap. 13. Viendo que ſolicitaba el caſtigo fiſcal tan *incompetente*, mano tan impropria como la de un Padre.

INCOMPONIBLE. adj. de una term. Lo que no ſe puede componer, ò ſe compone dificultoſamente. Diceſe tambien Incompoſsible. Lat. *Incompoſsibilis. Quod cum alio ſimul eſſe nequit.*

INCOMPORTABLE. adj. de una term. Lo que no ſe puede tolerar ò llevar, phyſica ò moralmente. Lat. *Intolerabilis.* Cast. Hiſt. de S. Dom. tom. 2. lib. 2. cap. 39. La que dió à Santa Cathalina parece de todo punto *incomportable.* Sigvenz. Vid. de S. Geron. lib. 2. Diſc. 5. Qué ligero parece eſto, eſcrito ò leido en otro, y quan *incomportable* ſe hace en la prueba.

INCOMPOSSIBILIDAD. ſ. f. Dificultad, ò impoſsibilidad de componerſe una cosa con otra. Lat. *Incompoſsibilitas. Coexiſtentia repugnantia.* M. Agred. tom. 1. num. 500. Mayor dificultad ò *incompoſsibilidad* era parir y concebir una virgen, que una vieja eſtéril.

INCOMPOSSIBLE. adj. de una term. Lo miſmo que Incomponible. Ov. Hiſt. Chil. lib. 7. cap. 7. Por ſer tan *incompoſsible* con ſus ritos y coſtumbres Gentilicas.

INCOMPREHENSIBILIDAD. ſ. f. Propriedad de no poder ſer conocido ù comprehendido perfectamente. Es atributo proprio de Dios en ſu riguroſa ſignificacion. Lat. *Incomprehenſibilitas.* Fr. L. de Gran. Symb. part. 1. cap. 38. Para repreſentar eſta miſma *incomprehenſibilidád* de Dios. Ribad. Fl. Sanct. Vid. de S. Tereſa. Para declarar lo que de ſuyo es por ſu alteza y *incomprehenſibilidád*, tan ſecreto y oculto.

INCOMPREHENSIBLE. adj. de una term. Lo que no ſe puede conocer, ò comprehender perfectamente. Lat. *Incomprehenſibilis*, que ſignifica lo miſmo. Amb. Mor. lib. 9. cap. 12. Quanto mas *incomprehenſible* conſideramos la grandeza de Dios. Maner. Apolog. cap. 17. Dios es *incomprehenſible*, aunque ſe dexa tocar por gracia.

Incomprehensible. Se dice tambien del ſugéto que ſe explica confuſamente, ò por ignoráncia, ò por malicia. Lat. *Obſcurus. Imperceptibilis.*

INCOMUNICABLE. adj. de una term. Lo que no ſe puede comunicar, ò no ſe comunica. Lat. *Incommunicabilis.* Acost. Hiſt. Ind. lib. 5. cap. 6. El nombre *incomunicáble* de Dios le vinieron à poner en las piedras, adorandolas por Dioſes. Valverd. Vid. de Chriſt. lib. 1. cap. 10. Eſte ſerá de veras Grande: y con derecho *incomunicáble* à otra perſona ſe llamará el Hijo del Altiſsimo.

INCONCERNIENTE. adj. de una term. Lo que no conviene con otra cosa, ù no viene al caſo ù à propoſito. Lat. *Incongruus.*

INCONCUSSAMENTE. adv. de modo. Seguramente, perpetuamente, inalterablemente, ſin oposicion, diſpúta ù duda. Lat. *Inconcuſſe.* Solorz. Polit. lib. 4. cap. 2. Pues vemos le han tenido y uſado *inconcuſſamente* por eſpacio de tantos años.

INCONCUSSO, SA. adj. Lo que es ſin diſpúta, duda ù oposicion. Viene del Latino *Inconcuſſus.* Mond. Diſſert. 3. cap. 2. Siendo *inconcuſſo* acabó S. Gerónymo el libro de los Eſcritóres Eccleſiáſticos.... en el decimoquarto año del Imperio de Theodoſio el Grande.

INCONFIDENCIA. ſ. f. Lo miſmo que Deſconfianza. Solis, Hiſt. de Nuev. Eſp. lib. 1. cap. 3. Pero que el excluirle deſpues de nombrado, era otro género de *inconfidéncia*, que tocaba en ofenſa de ſu perſona y dignidad.

Inconfidencia. Vale tal vez infidéncia: eſto es falta de fidelidad à ſu Príncipe.

INCONFIDENTE. adj. de una term. Lo miſmo que Infidente.

INCONGRUENGIA. ſ. f. Falta de proporcion

Digitized by Google

ò propriedad, ùde uniformidad de una cosa con otra. Es voz Latina.

INCONGRUENTE. adj. de una term. Lo mismo que Incongruo.

INCONGRUENTEMENTE. adv. de modo. Desproporcionadamente, ò poco conformemente. Lat. *Incongruè. Non congruenter.* Grac. Mor. f. 150. Y si habla bárbara ò *incongruentemente*, hace que no lo oye.

INCONGRUIDAD. s. f. Lo mismo que Incongruencia, y es menos usado. Grac. Mor. f. 198. Buscaria el de los versos de Homéro sin cabeza, ò el de las *incongruidades* trágicas, que hizo contra las mugeres Archiloco.

INCONGRUO, UA. adj. Desproporcionado, impropio, no conforme ù no conveniente. Es del Latino *Incongruus.*

INCONNEXION. s. f. Falta de conformidad, union ù annexion de una cosa con otra. Pronunciase la *x* como *cs.* Lat. *Discrepantia.*

Inconnexión. En la Philosophia vale lo mismo que Independencia de una cosa con otra. Lat. *Inconnexio.*

INCONNEXO, XA. adj. Falto de union, conformidad, ò nexo con otra cosa. Pronunciase la *x* como *cs.* Lat. *Discrepans. Sine nexu.*

Inconnexo. En la Philosophia se toma por lo que es independiente de otro. Lat. *Inconnexus.*

INCONOCIDO, DA. adj. Lo mismo que Incognito. Es de poco uso. Ayal. Caid. de Princ. lib. 4. cap. 8. Porque ayudado con su doctrina, pudiesse ser ayudado de su loado consejo, y informado de las cosas nuevas *inconocidas.*

INCONQUISTABLE. adj. de una term. Lo que no se puede conquistar ò ganar, ò physicamente por armas, ò moralmente por ruegos, persuasiones, dádivas ò promessas. Lat. *Inexpugnabilis.*

INCONSEQUENCIA. s. f. Falta de consequencia ù conformidad, en lo que se hace ù dice. Es voz Latina. *Inconsequentia.* Mañer. Prefac. §. 12. Para comentos independentes del error, y para redarguir su misma *inconsequiencia.* Solis, Hist. de Nuev. Esp. lib. 4. cap. 12. Y queda bastantemente defendido Motezuma de semejante *inconsequencia.*

INCONSEQUENTE. adj. de una term. Lo mismo que Inconsiguiente.

INCONSIDERACION. s. f. Falta de consideracion y reflexion. Viene del Latino *Inconsideratio.* Lat. *Imprudentia.* Saav. Empr. 65. El vulgo, como ignorante, culpa igualmente por *inconsideracion* el yerro, y por livandad la emienda. Solis, Hist. de Nuev. Esp. lib. 4. cap. 16. Hernan Cortés, no sin alguna *inconsideración*, se adelantó à todos los de su tropa.

INCONSIDERADAMENTE. adv. de modo. Sin consideracion, advertencia, reparo ni reflexion. Lat. *Imprudenter. Inconsiderantèr.* Comend. fol. las 300. Copl. 158. El que guarda su boca, guarda su anima, y el que *inconsideradamente* habla, recebirá daño. Sart. P. Suar. lib. 1. cap. 7. Pues si tienes yà un camino facil y cierto, por qué *inconsideradamente* le dexas, y te arrojas à otro mas áspero y dudoso?

INCONSIDERADO, DA. adj. Lo que se hace ù dice sin consideracion ò reflexion. Lat. *Inconsideratus.*

Inconsiderado. Significa tambien inadvertido, y que obra sin consideracion ò reflexion. Es hispanismo. Lat. *Imprudens.* Quev. Fort. Tu que me llamas *inconsiderada* y borracha, acuerdate que hablaste por boca de ganso en Leda.

INCONSIDERANCIA. (Inconsiderância) s. f. Lo mismo que Inconsideracion. Trahe esta voz Nebrixa en su Vocabulario.

INCONSIGUIENTE. adj. de una term. Falto de consequencia y orden, ò que no la guarda en lo que hace ù dice, ò no conforma con las antecedentes. Viene del Latino *Inconsequens.*

INCONSOLABLE. adj. de una term. El que no tiene ò no admite consuelo. Viene del Latino *Insolabilis*, que significa lo mismo.

Inconsolable. Se aplica tambien à aquellas cosas que no admiten consuelo, ù son efectos del. Lat. *Insolabilis.* Ov. Hist. Chil. lib. 2. cap. 5. No habia otro recurso que enviar ayes y suspiros al Cielo, acompañados de *inconsolables* lágrymas y clamóres.

INCONSOLABLEMENTE. adv. de modo. Sin consuelo. Lat. *Insolabiliter.* Ov. Hist. Chil. lib. 8. cap. 13. Se fué à la casa de una muger piadosa, donde toda una noche estuvo llorando *inconsolablemente* su criatura.

INCONSTANCIA. s. f. Falta de constancia: vicio que hace el ánimo humano mudable y voltário, sin firmeza en las resoluciones que toma. Es voz puramente Latina.

Inconstancia. Metaphoricamente se toma por la variedad ò poca estabilidad de las cosas. Lat. *Instabilitas.* Quev. Fort. La tierra siempre firme y sin movimiento, se opone al bullicio y perpétua discordia de la *inconstancia* del mar.

INCONSTANTE. adj. de una term. Vario, mudable, y sin firmeza. Lat. *Inconstans.* Marian. Hist. Esp. lib. 6. cap. 25. Suelen los traidores, como son bullicioso è *inconstantes*, despues de haber servido, perder primero la gracia, y adelante ser aborrecidos. Saav. Empr. 46. Es el hombre el mas *inconstante* de los animáles: à sí y à ellos dañoso.

INCONSTANTEMENTE. adv. de modo. Voluble y mudablemente, sin firmeza ni constância. Trahe esta voz Nebrixa en su Vocabulario. Lat. *Inconstantèr.*

INCONSULTO, TA. adj. Lo que se hace sin consulta ò consejo, ò sin aviso. Viene del Latino *Inconsultus*, que significa lo mismo. Pellic. Argen. part. 2. lib. 2. cap. 14. La prudente Matrona puso freno à la *inconsulta* presteza del Frances.

INCONSUTIL. adj. de una term. Cosa sin costúra. Es epitheto que se dá à la túnica que en opinion de los Autores Eclesiásticos la Virgen hizo al Niño Jesus, y fué creciendo con

Digitized by Google

con él, y della dicen que no tenia coſtúra. Viene del Latino *Inconſutilis*. RIBAD. Fl. Sanct. Vid. de Chriſt. Los ſoldados jugaron ſus veſtidúras, y eſpecialmente la *inconſutil*, que era texida, y no ſe podia partir ni deſcoſer. M. AGRED. tom. 2. num. 686. Sacandola toda de una pieza *inconſutil*, myſteriosamente.

INCONTAMINADO, DA. adj. Lo que no eſtá manchado ni ſucio. Lat. *Incontaminatus*.

INCONTEXTABLE. adj. de una termin. Lo que no ſe puede impugnar o contextar. Lat. *Certus, Quod impugnari, vel negari nequit*.

INCONTINENCIA. ſ. f. El vicio opueſto à la caſtidad. Es voz Latina. SAAV. Empr. 66. Porque ſi ſe detienen los caſamientos, peligra la ſucesion, y la República padece con la *incontinéncia* de los mancebos por caſar. PELLIC. Argen. part. 2. lib. 4. cap. 2. Acuſibanla de *incontinéncia*, cometida dentro del Templo de la Diosa.

INCONTINENCIA. Llaman los Médicos el defecto ù debilidad que ocaſiona no poder retener la orina. Dícese frequentemente Incontinéncia de orina. Lat. *Incontinentia urinæ*.

INCONTINENTE. adj. de una term. El que tiene el vicio de la incontinencia. Viene del Latino *Incontinens*.

INCONTINENTE ó INCONTINENTI. Uſado como adverbio, ſignifica luego al punto, ſin dilacion, prontamente. Lat. *Statim, Continuò*. CERV. Quix. tom. 1. cap. 21. Sucedera tras eſto luego *incontinente* que ella ponga los ojos en el Caballero.

INCONTRASTABLE. adj. de una term. Invencible y que no ſe puede contraſtar, vencer ó convencer. Lat. *Inexpugnabilis. Quod ſubjici nequit*. SOLIS, Hiſt. de Nuev. Eſp. lib. 2. cap. 15. Que tenia ſu Corte en una Ciudad *incontraſtable*, fundada en el agua ſobre grandes Lagúnas. CORN. Chron. tom. 3. lib. 3. cap. 9. Hallaron ſer tan ſólidos y tan *incontraſtables* los fundamentos, que tomaron la reſolucion de facarla al theatro público de las Eſcuelas.

INCONTROVERTIBLE. adj. de una term. Lo que no admite diſpúta ò controvérſia. Lat. *Minimè dubius. Quod in controverſiam vocari non poteſt*. PALOM. Muſ. Pict. lib. 4. cap. 4. §. 1. Es pues maxima *incontrovertible* de todas las Eſcuelas de erudicion.

INCONVENCIBLE. adj. de una term. Lo que no ſe puede convencer con razones ò argumentos en contrario. Lat. *Quod rationibus convinci vel perſuaderi nequit. Irrefragabilis*. VILLEN. Trab. cap. 12. Defendiendolo, por claras è *inconvencibles* razónes, y puriſsimas concluſiones, conſtriñentes y neceſsarias.

INCONVENIÉNCIA. (Inconveniéncia) ſ. f. Incomodidad, deſconveniéncia. Lat. *Inconvenientia. Incommoditas*.

INCONVENIENTE. adj. de una term. Lo que no tiene conveniéncia, conformidad ò aptitúd. Viene del Latino *Inconveniens*, y le trahe Nebrixa en ſu Vocabulario. Lat. *Incommodus*.

INCONVENIENTE. Uſado como ſubſtantivo, vale dificultad ò embarago, que impide la execucion de alguna coſa. Lat. *Incommodum. Obex*. RECOP. DE IND. lib. 2. tit. 32. l. 6. De forma, que ſe eviten los *inconvenientes* que pueden reſultar. SAAV. Empr. 18. Mantener una maldad es multiplicar *inconvenientes*.

INCONVERSABLE. adj. de una term. que ſe aplica al retirado ò abſtraido de la converſacion, ù del trato y comercio humano. Lat. *Intractabilis. Inſociabilis*. GUEV. Menoſp. cap. 18. Fuí penitente y torneme regalado; fuí humano y torneme *inconverſable*.

INCONVERTIBLE. adj. de una term. Lo que no ſe puede convertir, ò lo que no puede retroceder. Lat. *Quod converti, vel reduci nequit*. F. HERR. ſob. la Eglés de Garcil. Y eſto demueſtra Arropos, que ſignifica inexorable y *inconvertible*, porque lo que paſſo no ſe puede mudar.

INCORDIO. ſ. m. Term. Médico. Tumór que ſe congela, y forma en las ingles, procedido regularmente de humor gálico. Derivale del nombre Cuerda, por las muchas que concurren à la parte donde ſe forma. Algunos dicen Encordio. Lat. *Inguinum tumor*. FRAG. Cirug. Gloſſ. de los Apoſt. Queſt. 29. *Incórdio* es una eſpecie de fiegmon, que con nombre general ſe llama Bubo, porque Bubo, ſegun Galéno, es una ſimple inflamacion de las partes glanduloſas, como ſon ingles, ſobacos, y detrás de las orejas. QUIV. Facúl. cap. 10. Enteñome una cachimada de à palmo en las ingles, que aſsi era de *incórdio*, como el Sol es claro.

INCORPORACION. ſ. f. La accion de incorporar ò incorporarſe. Lat. *Incorporatio*. CORN. Chron. tom. 3. lib. 2. cap. 61. Nueſtro Uvadingo alarga ſu *incorporacion* à mas tiempo.

INCORPORAL. adj. de una term. Lo miſmo que Incorpóreo. NAVARR. Man. cap. 27. La tercera medicina para los eſcrúpulos es humana *incorporál*, que ſe parte en muchas..... otra medicina humana *incorporal*, es conſultar con ſus confeſſores.

INCORPORAR. v. a. Mezclar, juntar, unir ò agregar unas coſas à otras, de modo que hagan un cuerpo. Viene del Latino *Incorporare*. RECOP. DE IND. lib. 3. tit. 9. l. 13. Mandamos, que el Gobernador *incorpore* en nuestra Real Coróna dos mil ducados de renta en cada un año.

INCORPORARSE. v. r. Agregarſe ò unirſe en congregacion, junta ò número de gente, haciendoſe un cuerpo phyſico ò moral. Lat. *Aggregari. Conſotiari*. SOLIS, Hiſt. de Nuev. Eſp. lib. 2. cap. 17. Volvieron las eſpaldas corriendo, haſta *incorporarſe* con una tropa, que ſe deſcubria mas adelante.

INCORP. RARSE. Vale tambien levantar algo el cuerpo el que eſta acoſtado ò echado, como haſta la mitad del, ſentandoſe: y aſsi ſe dice Incorporarſe en la cama. Lat. *Levare corpus*. PELLIC. Argen. part. 1. lib. 5. f. 388. No deteniendoſe Poliarcho, *ſe incorporó* en la cama, y mandó venir el correo.

IN-

Digitized by Google

INCORPORADO, DA. part. paſſ. del verbo Incorporar en ſus acepciones. Lat. *Incorporatus. Aggregatus.*

INCORPOREIDAD. ſ. f. Caréncia de cuerpo, ò calidad y eſtado de coſa que no le tiene. Regularmente ſe uſa en terminos Philoſophicos. Lat. *Incorporeitas.*

INCORPOREO, REA. adj. Lo que no tiene cuerpo, ò carece del. Viene del Latino *Incorporeus.* COMEND. ſob. las 300. Copl. 128. Confeſſò haber un Dios, el qual es una mente *incorpórea*, que derramada y extendida por todas las coſas de naturaleza, dá ſentido de una vida à todas las animalias. QUEV. Zahurd. Qué ſayónes *incorpóreos* me atormentan en las tres poténcias del alma!

INCORREGIBILIDAD. ſ. f. Dureza de ánimo, ò terquedad en algun vicio, ſin emienda y corrección. Lat. *Indocilitas. Obſtinatio.* FR. L. DE GRAN. Symb. part. 3. trat. 3. cap. 1. Y por Ezechiel encarece mas eſta *incorregibilidád* ſobre tantos azótes.

INCORREGIBLE. adj. de una term. El que no ſe quiere emendar ò corregir. Lat. *Inemendabilis. Indocilis.* GRAC. Mor. f. 206. No ha de ſer *incorregible*, ſino docil y atento à lo que ſu Maeſtro le enſeña. SAAV. Empr. 21. Poco aprovechan los remedios à los enfermos *incorregibles.*

INCORRUPCION. ſ. f. Calidad, ò eſtádo de coſa que no ſe corrompe ò pudre. Viene del Latino *Incorruptio*, que ſignifica lo miſmo. CORN. Chron. tom 3. lib. 1. cap. 19. Fuè dos veces à Viterbo, à fin ſolo de viſitar à la Santa, en cuya *incorrupción* milagroſa no ſe ſaciaba ſu admiración.

INCORRUPCIÓN. Metaphoricamente vale integridad de vida, ò entereza de coſtumbres y acciones. Lat. *Integritas*. M. AVIL. Trat. Oye hija, cap. 11. Obra habeis comenzado de gran corazon, pues quereis tener en la carne corruptible *incorrupción.*

INCORRUPTIBILIDAD. ſ. f. Calidad que hace incapaces de corrupción. Es dón de los cuerpos glorioſos. Viene de la voz Latina *Incorruptibilitas*, que ſignifica lo miſmo. FR. L. DE LEON, Perf. Caſad. §. 12. Eſſa, la *incorruptibilidad* de que nos veſtirémos en la caſa de Dios.

INCORRUPTIBILIDAD. Metaphoricamente vale lo miſmo que Incorrupcion; pero con mas energia.

INCORRUPTIBLE. adj. de una term. Lo que no ſe puede corromper. Viene del Latino *Incorruptibilis.* Ov. Hiſt. Chil. lib. 1. cap. 22. Unos ſon blancos y ſon corruptibles, y otros colorados y *in orruptibles.*

INCORRUPTO, TA. adj. Lo que no ſe corrompe, o no padece corrupción, y ſe eſtá entero. Es voz tomada del Latino *Incorruptus.* Ov. Hiſt. Chil. lib. 1. cap. 11. Sin neceſsidad de baſsámo, ù otros preſervativos de corrupcion, los conſerva *incorrúptos* y ſecos.

INCORRUPTO. En el ſentido moràl ſignifica el que no ſe dexa corromper con dádivas, ù otras coſas, y obra con integridád. Dícese regularmente de los Jueces. Lat. *Integer.* RIBAD. Fl. Sanct. Vid. de S. Dionyſio Areopagita. Antiguamente para decir que un Juez era hombre ſevéro è *incorrupto*, decian que era un Areopagita.

INCRASSAR. v. a. Term. Médico. Engroſſar ù dar cuerpo à las coſas, eſpecialmente à los humóres. Lat. *Craſſum reddere. Spiſſare.* JUANIN, Diſc. Polit. §. 8. Pues hemos convencido que los ſales dán conſiſténcia à los cuerpos, y que los ſales ácidos *incraſſan* y coagulan viſiblemente la ſangre.

INCREADO, DA. adj. No criado, atribúto próprio de Dios. Sale del Latino *Increatus.* CALD. Aut. El Jardin de Faleriña.

Y aſsi ò Señor increado,
del nada el todo formaſte.

INCREDIBILIDAD. (Incredibilidád) ſ. f. Repugnáncia ù dificultad que tiene una coſa para ſer creida. Lat. *Incredibilitas.*

INCREDULIDAD. ſ. f. Repugnáncia y dificultad à creer, ò terquedád à no creer. Lat. *Incredulitas.* CERV. Nov. 11. pl. 351. Que obligue y aun fuerce à que lo crea la miſma *incredulidád.* ESPIN. Eſcud. Relac. 1. Deſc. 11. Mas vale callar, que dár ocaſion de *incredulidád*, ò murmuración.

INCRÉDULO, LA. adj. El que no cree ò repugna creer. Lat. *Incredulus*, que es de donde viene. QUEV. Zahurd. No os habeis de llamar gente que murió de repente, ſino gente que murió *incrédula.* ESPIN. Eſcud. Relac. 3. Deſc. 4. No quiſiera moſtrar mis ſecrétos delante de Eſpañoles, porque ſon *incrédulos* y agudos de ingenio.

INCREIBLE. adj. de una term. Lo que no ſe puede creer, ò es dificultoſo que ſe crea. Viene del Latino *Incredibilis.* MARIAN. Hiſt. Eſp. lib. 7. cap. 16. Y con una preſteza *increible* ſe apodero de Toledo. AMBR. MOR. lib. 8. cap. 20. La qual ha deſcubierto y averiguado ſiempre, con *increible* diligéncia.

INCREMENTO. ſ. m. Aumento en el crecer, ò el miſmo ir creciendo. Es del Latino *Incrementum.* COMEND. ſob. las 300. Copl. 129. Acordé aqui de tratar del origen donde procedió, è de ſus *incrementos*, è diferencias ò eſpécies.

INCREMENTO. En la Gramática es el aumento de ſylabas del nominativo en los demás caſos de la declinación. Lat. *Incrementum.*

INCREPACION. ſ. f. Reprehenſion agria, encarecimiento ò manifeſtacion de la culpa que riñe y caſtiga. Es del Latino *Increpatio.* ALCAZ. Chron. Lib. Prelim. cap. 4. §. 4. Aquella vehemente *increpación*, con que corrige el apetito deſordenado de fama.

INCREPAR. v. a. Reprehender con viveza y ſeveridad. Es del Latino *Increpare.* AYAL. Caid. de Princ. lib. 5. cap. 4. Que por cada coſa, por pequeña que ſea, buſcan modo de *increpar* todos los hechos. TOST. Queſt. cap. 8. Enojado Dios, llamólos à todos tres, *increpando* à Aarón è à Maria, porque ſe igualaron con Moiſén.

INCRUENTO, TA. adj. Coſa ſin ſangre. Díce-

Digitized by Google

ceſe freqüentemente del Sacrificio del Altár. Es del Latino *Incruentus*, que ſignifica lo miſmo. RIBAD. Fl. Sanct. Fieſt del Santiſsimo Sacramento. Y con eſte *Incruento*, quotidiano y Santo Sacrificio, nos refreſca y renueva la memória de aquel ſoberáno Sacrificio. LOP. Coron. Trag. f. 111.

Del yá Incruento *cándido veſtido,*
Con que ſubió de purpura teñido.

INCRUSTACION. ſ. f. Term. de Architectúra. Es un género de ornamento, que ſe hace en la piedra dura y pulida, para contraposicion en la fabrica. Lat. *Incruſtatio.*

INCRUSTAR. v. a. Adornar un edificio de mármoles y otras piedras brillantes, aplicadas en las entalladuras de los muros ò parédes. Lat. *Incruſtare.*

INCRUSTADO, DA. part. paſſ. del verbo Incruſtar. Lo aſsi adornado con piedras y moldúras. Lat. *Incruſtatus.*

INCUBO. adj. que ſe aplica al demónio, que en el trato ilicito con las mugéres toma forma de varón. Lat. *Incubus.* CORN. Chron. tom. 2. lib. 3. cap. 43. Yo ſoy el demónio (dixo la voz) que ſervi de eſclavo à eſſa muger, llamada Doña Lupa, once años de *incubo.*

INCUBO. Llaman los Médicos un género de accidente, que da en ſueños, con que ſe comprime y aprieta el corazón, ſoñando alguna coſa triſte y melancholica, que regularmente llaman Peſadilla. Lat. *Incubus.* PANT. Vexam. 1. Con el (latigázo) que me tocaba en la partición, deſpedi el *incubo* moleſto, y hallandome en mi cama, di mil gracias à Dios de haber eſcapado de tan peſado ſueño.

INCULCAR. v. a. Repetir muchas veces una coſa y porfiar en ella. Es tomada la analogia de quien patea, que es lo que rigurosamente ſignifica el verbo Latino *Inculcare.* Muñ. Vid. de Fr. L. de Gran. part. 1. cap. 15. Repetia y *inculcaba* muchas veces aquellos quatro motivos. CERVELL. Retr. part. 3. §. 6. Quedo Alphonſo admirado, y no fué mucho, porque le *inculcó* muchas novedades el ſuceſſo.

INCULPABLE. adj. de una term. El que no tiene culpa ò es incapáz de ella. Regularmente ſe dice del ſugéto que vive ù obra de modo que no ſe le puede arguir ò atribuir culpa alguna. Es del Latino *Inculpabilis.* ESPIN. Eſcud. Relac 3. Deſc. 6. Llevaba camino de acabar con la innocente y *inculpáble* muger.

INCULPABLEMENTE. adv. de modo. Sin culpa, ſin defecto, ſin pecado. Lat. *Inculpabiliter.*

INCULPADO, DA. adj. Lo que ſe prueba que no tiene culpa, ò en la realidád no la tiene. Lat. *Inculpatus.* NIEREMB. Dict. Chriſt. Decad. 4. El que no peca entre las miſerias es dichoſo: lo miſmo viene à ſer *inculpádo* que feliz. ESPIN. Eſcud. Relac. 1. Deſc. 17. Puede ſuceder por muchas coſas el eſtar *inculpádos*, de que no podémos ſer Jueces.

INCULTAMENTE. adv. de modo. Sin adorno, aſéo ù compoſición. Lat. *Incultè.*

INCULTISSIMO, MA. adj. ſuperl. Mui inculto. Lat. *Valdè incultus.* ARGENS. Maluc. lib. 3. pl. 118. Entre tanto que diſcurrian los otros aquellas *incultiſsimas* Islas, ſalio el Almirante de Puerto Bermejo.

INCULTIVABLE. adj. de una term. Lo que es incapáz de cultivo. Lat. *Culturæ repugnans.* ALDRET. Antig. lib. 3. cap. 20. Toda eſta tierra es áſpera, ſeca è *incultivable.*

INCULTO, TA. adj. Lo no cultivado, el erial. Es del Latino *Incultus*, que ſignifica lo miſmo. MANER. Apolog. cap. 26. Antes fué Roma ſelva *inculta*, que ſus Dioſes miſmos, ESPIN. Eſcud. Relac. 1. Deſc. 7. Si à los animales, de ſu naturaleza bravos, nacidos en *incultos* montes y breñas, los crian y regalan entre gentes, vienen à ſer manſos y comunicables.

INCULTO. Analogicamente vale ſin enſeñanza ò cultivo en el ſentido moral. Lat. *Impolitus. Incultus.* SAAV. Republ. f. 43. El qual es vivo y maravilloſo en los ſentimientos y afectos del ánimo; pero floxo y *inculto.* OV. Hiſt. Chil. lib. 4. cap. 11. No ſolo à la gente *inculta*, y ordinária; pero à los ingénios mas lynces.

INCULTO. Significa tambien ſin adorno, compoſicion ò rhetórica en el eſtilo: como opueſto al eſtilo culto. Lat. *Incultus. Inelegans.*

INCULTURA. ſ. f. Falta de cultivo. Lat. *Incuria. Barbaries.* MOND. Diſſert. 2. cap. 5. La equivocacion ſolo procede de la *Incultura* del ſiglo en que ſe introduxo.

INCUMBENCIA. ſ. f. Obligacion ò cargo de hacer alguna coſa que eſta à cuidado de alguno. Lat. *Cura. Obligatio.* ALCAZ. Chron. Decad. 1. Año 5. cap. 1. §. 3. Reſolvió deſtinar para eſta perſonal *incumbéncia* al P. Maeſtro Lainez.

INCUMBIR. v. n. Tocar, pertenecer ò tener à cargo alguna coſa. Es del verbo Latino *Incumbere.* FR. L. DE LEON, Nomb. de Chriſt. lib. 3. en el Prologo. A quien por titulo particular *incumbe* el declarar la eſcritúra. SANDOV. Hiſt. de Carl. V. lib. 7. §. 4. Que hicieſſe reſiſtencia à los Comuneros, y miraſſe por eſtos Reinos: pues à él, como à Condeſtáble..... por ſu oficio le *incumbia.*

INCURABLE. adj. de una term. Lo que es incapáz de curación. Es formado de la prepoſicion In y del verbo Curar. Lat. *Inſanabilis.* OROZC. Mont. de Contempl. cap. 3. Tocando eſta enferma la veſtidúra de Nueſtro Redentor Jeſu Chriſto, en un momento fué ſana y libre de aquella *incurable* enfermedad. Ov. Hiſt. Chil. lib. 6. cap. 6. Uſan de unas flechas emponzoñadas, de un veneno tan activo y mordáz, que no dexan repoſar, y ſon *incurables.*

INCURABLE. Analogicamente ſe toma por incapáz de emienda. Lat. *Inſanabilis. Inemendabilis.* FR. L. DE GRAN. Trat. de la Devoc. cap. 3. §. 3. Eſta dolencia de los eſcrúpulos en algunos parece *incurable.*

IN-

Digitized by Google

INCURIA. f. f. Poco cuidado, desafsio y negligéncia en las cosas que se tratan. Es voz puramente Latina. Moret, Antig. Congress. 4. num. 4. Atribuyendo à la *incúria* de los copiadóres algunos yerros de que la purga. Corn. Chron. tom. 3. lib. 2. cap. 62. Cuyos nombres, por *incúria* de los Hiltoriadores, se perdieron.

INCURIOSO, SA. adj. Poco curioso, ù descuidado en las cosas. Es del Latino *Incuriosus*.

INCURRIR. v. n. Caer, faltando en alguna cosa. Es del Latino *Incurrere*, que tambien tiene esta significacion. Quev. Tacañ. cap. 17. Supliquele me lo guardaíle, y en lo que huvielle lugar favoreciesle la causa de un hidalgo desgraciado, que por engaño *habia incurrido* en tal delito. Cerv. Quix. tom. 2. cap. 13. Este peligroso oficio de Escudero, en el qual *he incurrido* segunda vez.

INCURSO, SA. part. pass. del verbo Incurrir. El que ha caido en alguna pena ò multa, por haber contravenido à lo que se le mandaba. Lat. *Incursus, a, um.* Salced. Contrab. cap. 4. num. 23. Dando vendedór y entregadór de ellas; y no le dando se dá por *incurso* en dicha pena impuesta al principal introducidór.

INCURSION. f. f. La accion de incurrir. Lat. *Incursus.* Salced. Contrab. cap. 5. num. 28. Queriendo sea necessaria aprehension real, para que se pueda dar la *incursión* en las penas.

Incursion. En la Milicia significa correria, ò entrada en la tierra del enemigo. Lat. *Incursio.* Saav. Empr. 78. Toma por pretexto las *incursiones* de Uscoques, que estan en Croácia.

INCURSO. f. m. Acometimiento ù opugnación. Lat. *Incursus.* Comend. fob. las 300. Copl. 28. Ningun *incurso* ni impugnacion de la próspera y adversa fortúna le podrá empecer.

INCUSAR. v. a. Lo mismo que Acusar, y menos usado. Calist. y Melib. f. 169. Detente si me esperas, no me *incuses* la tardanza que hago. Y f. 171. Fuertes dias me sobran para vivir, quejarme hé de la muerte, *incusarla* hé la dilacion.

INCUSADO, DA. part. pass. del verbo Incusar. Lo mismo que Acusado.

INDABLE. adj. de una term. Lo que no se puede dar ò conceder. Lat. *Quod contingi non potest, vel concedi.*

INDAGACION. f. f. Especulacion y pesquisa que se hace de alguna cosa. Es voz Latina *Indagatio, onis.* Tejad. Leon Prodig. part. 2. pl. 34. Con cierta *indagación* y discurso imperfecto, acompañaba à la intelectual raciocinación. Saav. Empr. 86. No se afirmó en el la planta el discurso; antes inquieto y peligroso en sus *indagaciónes*, imagino despues otra diversa.

INDAGAR. v. a. Averiguar, y inquirir y hacer diligencia, para descubrir el hecho ù la verdad de alguna cosa. Es del Latino *Indagare.* Argens. Maluc. lib. 9. pl. 345. Sin poder *indagar* otra cosa se volvió à embarcar. Corn. Chron. tom. 3. lib. 3. cap. 18. De estos instrumentos se vale la jurisprudencia, para *indagar* las verdades.

INDEBIDAMENTE. adv. de modo. Ilicitamente, sin justicia, y equidad ni razon. Es compuesto de la preposicion In, y el adverbio Debidamente. Lat. *Indebitè.* Recop. de Ind. lib. 3. tit. 1. l. 4. Excusando las diferéncias que *indebidamente* suelen acontecer entre ambas jurisdicciones.

INDEBIDO, DA. adj. Lo que no se debe pagar, satisfacer ni cumplir. Viene del Latino *indebitus*, que significa lo mismo.

Indebido. Por translacion significa ilicito, injusto, y falto de equidad y moderacion. Lat. *Indebitus.* Ribad. Fl. Sanct. Fiest. del Angel de la Guarda. Le servirá de freno, para que no se descompaponga ni deslice en cosa *indebida*, en dicho ni en hecho.

INDECENCIA. f. f. Inmodestia, falta de urbanidad, decoro y decencia, de cuyo nombre se forma antepuesta la preposicion In. Lat. *Indecorum. Indecentia.* Hortens. Parteg. pl. 200. Quando le hacian algun remedio, cuya aplicacion tenia *indecéncia* forzosa, acudia cuidadosamente à cubrirse. Sous. Hist. de Nuev. Esp. lib. 2. cap 24. Que podrian hacer alguna *indecéncia* con ella, ò por lo menos la tratarian como à sus Idolos.

INDECENTE. adj. de una term. Deshonesto, indecoroso, no conveniente ni razonable. Viene del Latino *Indecens.* Lat. *Indecorus.* Mond. Differt. 1. cap. 5. Cuyo culto *indecente* por incierto, antes atormenta que commueve el glorioso zelo.

INDECENTEMENTE. adv. de modo. Indignamente, immodestamente, con indecéncia. Lat. *indecenter.* Quev. Tacañ. cap. 22. Las unas por el un Santo, y las otras por el otro, trataban *indecentemente* dellos.

INDECIBLE adj. de una term. Lo que no se puede explicar y ponderar conforme es. Lat. *Inexplicabilis.* M. Avil. Trat. Oye hija, cap. 9. Quando de estar el anima bienaventurada en su Dios, y llena de *indecibles* deleites, resulte en el cuerpo fortaleza. Ov. Hist. Chil. lib. 6. cap. 10. Bastan las referidas, para que de ellas se colija el valór *indecible* desta gente.

INDECIBLEMENTE. adv. de modo. De un modo incapaz de explicarse à decirse. Lat. *Inexplicabiliter* Moret, Antig. Congress. 1. num. 4. Ponga el Padre en fiel balanza ambas remisiones, y hallará que pesa *indecibilemente* mas la remisión y libertad dada à Asinário.

INDECISION. f. f. Falta de determinación ò resolución, en alguna materia que se controvierte. Lat. *Dubium pensemi, vel non decisum.* Abarc. Annal. R. D Juan el II. cap. 13 num. 5. Como sin duda le picaba el escrúpulo del hurto, deseaba curarle, aunque sobre falso, con propuestas, *indecisiones* y disputas, que mas se le rascaban que sanaban.

INDECISO, SA. adj. No decidido ò resuelto aún. Lat. *Pendens. Dubius. Non decisus. Inju-*

Digitized by Google

dicatus. Cald. Aut. El Sacro Parnaſo, en la Loa.

Sigamos la letra, y quede
lo alegórico indeciſo.

Indeciso. Vale tambien dudoſo ò indeterminado en lo que ſe debe hacer. Lat. *Hæſitabundus.* Pellic. Argen. part. 2. lib. 1. cap. 5. Por cuya cauſa eſtaba *indeciſo* en lo que habia de executar. Lop. Circ. f. 18.

Indeciſa *ſe vió la Esphinge ò Lámia,*
Que hechizos, ſi hai belleza, ſon infamia.

INDECLINABLE. adj. de una term. Lo que no puede declinar ni decaer. Es del Latino *Indeclinabilis.* Jaureg. Pharſ. lib. 7. Oct. 10.

Anticipóſe a la altivez del pueſto
En breve aſſaltos; pero no enflaquece
De los Ceſareos el aſſunto opueſto,
Que indeclinable *en lo difícil crece.*

Indeclinable. En la Gramática ſe llama el nombre que no ſe puede declinar. Lat. *Indeclinabilis.* Ant. Agust. Dialog. pl. 297. Y puede ſer *indeclinable*, como es Tucci. Aldret. Orig. lib. 2. cap. 1. Los nombres ſon *indeclinables*, y los caſos ſe diſtinguen por los articulos y preposiciones, como oy ſe uſa en la Lengua Italiana y Eſpañóla.

Indeclinable. En lo forenſe, ſe dice de la juriſdiccion que no ſe puede declinar. Lat. *Indeclinabilis.*

INDECORO. (Indecôro) ſ. m. Falta de decôro, reverência, eſtimación ò reſpeto. Viene del Latino *Indecorus.*

INDECOROSAMENTE. adv. de modo. Indecentemente, ſin reſpéto, reverência, ni eſtimación. Lat. *Indecorè.*

INDECOROSO, SA. adj. Lo que es repugnante à la decência, reſpéto ù dignidad de alguno. Es compueſto de la prepoſicion In y del adjetivo Decoróſo. Lat. *Indecorus.* Corn. Chron. tom. 3. lib. 2. cap. 29. Viendo con averſion à la mayór parte de la Comunidad, que tenia por coſa *indecoróſa* y indecente veſtir ſu habito à un hombre tenido por loco.

INDEFENSO, SA. adj. Lo que carece de qualquier género de defenſa. Lat. *Indefenſus.* Solis, Hiſt. de Nuev. Eſp. lib. 3. cap. 7. Laſtimanſe mucho de los Indios, tratándolos como gente *indefenſa*, y ſencilla. Cald. Aut. El Viático Cordero.

No con ver lo myſterioſo
ſuceder, nos contentemos,
que es infáme cobardia
dexarſe hollar indefenſos.

INDEFICIENTE. adj. de una term. Lo que no puede faltar. Lat. *Indefficiens.* Parr. Luz de Verd. Cath. part. 1. Plat. 14. Para que la que ahóra es luz de la Fé, paſſe deſpues deſta vida à ſernos en el Cielo lumbre *indefficiente* de gloria. Cald. Loa para el Aut. El nuevo Hoſpicio de pobres.

La de aquel Sol de Juſticia,
cuya indeficiente *luz*
no ha menester noche fria
para alumbrar......

INDEFINIBLE. adj. de una term. Lo que no ſe puede definir, comprehender ò añadir. Lat. *Quod diffiniri non poteſt.*

INDEFINIDO, DA. adj. Lo que no eſtá definido, ò que ſe queda ſin definición. Lat. *Indiffinitus.*

Indefinido. En la Mathemática, vale no determinado, ò no acabado: y aſsi ſe dice linea indefinida aquella à que no ſe pone término. Lat. *Indefinitus.*

Indefinido. En la Philoſophia, vale no comprehendido de terminos, ò quaſi infinito. Lat. *Indiffinitus, Infinitus.*

Indefinido. En la Logica ſe dice de la propoſicion que no tiene ninguno de los terminos ò ſignos que la determinan: y en matéria neceſſaria equivale a univerſal, y à particular diſjuntiva en materia contingente. Lat. *Indiffinitus.* Mond. Diſſert. 4. cap. 3. num. 37. Creyó Morino baſtaban tan *indefinidos* terminos, para contarle por abſoluto Primado de todas nueſtras Provincias.

INDELEBLE. adj. de una term. Lo que no ſe puede borrar. Dicese propriamente del character que imprimen en el alma los Sacramentos del Bautiſmo, Confirmacion y Orden. Lat. *Indelebilis.* Parr. Luz de Verd. Cath. Plat. 3. del Sacramento de la Confirmación. Diviſa tan firme, ſeñal tan *indeléble*, que no pudiendoſe jamás borrar del alma, por eſſo no podemos recibir dos veces eſte Sacramento.

INDELEBLEMENTE. adv. de modo. Con total permanência, y ſin poderſe borrar. Lat. *Indelebiliter.* Cald. Aut. Piſquis, y Cupido.

Todavia trahes ſeñales
de quien eres, y te veo
el charáčter del bautiſmo
indeleblemente *impreſſo*
en el alma.....

INDELIBERACION. ſ. f. Indeterminación, irreſolucion ò inadvertência. Lat. *Indeliberatio.* Navarr. Man. cap. 23. num. 116. Porque la *indeliberación* y poquedád excuſan de pecado mortál.

INDELIBERADAMENTE. adv. de modo. Sin prevención ò advertência. Lat. *Indeliberatè.*

INDELIBERADO, DA. adj. No advertido, ò no penſado ni reſuelto. Lat. *Indeliberatus.* Navarr. Man. cap. 23. num. 118 Diximos deliberadamente, porque lo *indeliberado* no llega à mortál.

INDEMNE. adj. de una term. Libre ò exento de algun daño ò mal, phyſico ò moral. Es del Latino *Indemnis.* Corn. Chron. tom. 3. lib. 3. cap. 15. Aunque fueſſe verdád, quedaban *indemnes*, y enteriſsimos los créditos de ſu virtúd.

INDEMNIDAD. ſ. f. Exencion de daño ù mal, en lo phyſico ù moral. Lat. *Indemnitas.* Abarc. Annal. R. D. Alonſo el Batallador, cap. 5. num. 2. Dió alli à los vecinos de la Val de Hecho perpétua *indemnidád* de tributos. Corn. Chron. tom. 3. lib. 1. cap. 21. En que dió bien à entender la Santa el zeloſo cuidado con que mira por la *indemnidád* y entereza de ſu cadaver.

Digitized by Google

INDEMNIZAR. v. a. Hacer à alguno libre, indemne, ò exento de algun daño, previniendole ò precaviendole. Lat. *Immunem, vel indemnem reddere.*

INDEPENDENCIA. ſ. f. La poténcia ò aptitúd de exiſtir ù obrar alguna coſa neceſſaria y libremente, ſin dependencia de otra. Lat. *Libera poteſtas agendi. Independentia.* Mond. Diſſert. 1. cap. 5. Porque deſembarazados de quanto le pertenece en eſtas Diſſertaciones, ſe paſſe con mas *independéncia* à tratar de San Hierotheo.

INDEPENDENTE. adj. de una term. Libre, y que no depende ni eſtá ſujéto à otro. Algunos dicen Independiente. Lat. *A nullo pendens. Independens.* Nieremb. Dict. Eſtoic. Decad. 8. Sabio es el que ſabe contentarſe conſigo, y el que ſe hace *independente* de la fortuna. Argens. Maluc. lib. 2. pl. 89. Los unos y los otros pendian del tiempo, tan *independientes* de todo lo demàs: que el esfuerzo y la fidelidad conſiſtian en los accidentes dél.

Independente de esso. Modo adverbial, que ſignifica lo miſmo que fuera de eſſo. Lat. *Præter. Ultrà.*

INDEPENDIENTEMENTE. adv. de modo. Libremente, ſin dependéncia ò ſujeción, ſin neceſsidad de otro. Diceſe tambien Independentemente. Lat. *Omninò liberè. Independenter.* Ov. Hiſt. Chil. lib. 3. cap. 3. Proſigamos ahora con la narracion de ſus naturales propriedades, *independientemente* de la reſiſtencia que han hecho à las armas del Catholico exército.

INDETERMINABLE. adj. de una term. Lo que no ſe puede determinar, ò ſeñalar particularmente. Lat. *Quod deciđi, vel determinari non poteſt.*

Indeterminable. Significa tambien irreſoluto, dudoſo, y que no ſe acaba de reſolver à executar alguna coſa. Lat. *Hæſitans. Irreſolutus.* Pellic. Argen. part. 2. lib. 4. cap. 2. Eſtuvo mucho tiempo *indeterminable*, ſin ſaber qué partido tomar. Ercill. Arauc. Cant. 17. Oct. 4.

Si es cuerdo y reportado, ò temerário,
De peſado ò ligero movimiento,
Remiſſo, ò diligente, incauto, aſtúto,
Vario, indeterminable, *ò reſoluto.*

INDETERMINACION. ſ. f. Duda, falta de reſolución y determinación, de cuyo nombre ſe compone, antepueſta la prepoſicion In. Lat. *Animi hæſitatio vel dubium.* Argens. Maluc. lib. 1. pl. 32. En eſta *indeterminación*, envió el Capitan mayór à prender à Vicente de Fonſéca. Saav. Empr. 46. Ninguna coſa mas dañoſa al gobierno, que la *indeterminación* en reſolver y executar.

INDETERMINADAMENTE. adv. de modo. Sin aſsignación, deſtinación, ù diſtincion particulár. Lat. *Indiſtinctè.* Maner. Prefac. §. 4. Las fieſtas de los triumphos no eran annuales, ſino *indeterminadamente* caſuáles.

INDETERMINADO, DA. adj. No ſeñalado particularmente. Lat. *Indiſtinctus.*

Indeterminado. Vale tambien No reſuelto ò no determinado, hablando de coſa pueſta en quéſtion. Lat. *Non deciſus. Pendens.* Mond. Diſſert. 2. cap. 5. num. 1. Sin reſolverſe..... à decidir la duda en la conformidad que pretendian, dexandola *indeterminata.*

Indeterminado. Significa aſsimiſmo dudoſo, ò incierto en lo que debe hacer, ſin determinarſe à ningun extrémo. Es hiſpaniſmo. Lat. *Hæſitabundus. Dubius.* Sandov. Hiſt. de Carl. V. lib. 8. §. 38. Quedó poco contento, viendo que le pedian mas coſas de las que podia hacer: y aſsi quedó *indeterminádo.*

Indeterminado. Se toma tambien por puſilánime, cobarde y temeroſo. Lat. *Puſillanimis. Timidus.* Guev. Menoſpr. cap. 8. Llaman honrado al pródigo..... al deſlenguado eloqüente, al *indeterminádo* prudente.

INDEVOCION. ſ. f. Falta de devoción, de cuya voz ſe compone antepueſta la prepoſicion In. Lat. *In rebus ad pietatem pertinentibus languor, deſidia vel tepor.* Synod. de Toled. lib. 3. tit. 13. Conſt. 1. Y ſe abſtengan de todos los actos que puedan cauſar *indevoción* ò eſcándalo. Corn. Chron. tom. 3. lib. 2. cap. 26. Oyó el Santo ſus clamóres, y librólе del trabájo, en que le puſo ſu *indevoción.*

INDEVOTO, TA. adj. Diſtrahido, remiſſo, tibio y falto de devoción. Es compueſto de la prepoſicion In, y del nombre Devóto. Lat. *In rebus pijs deſes, tepidus.* Ribad. Fl. Sanct. Vid. de S. Ignacio de Loyola. Si no llorabа mas que tres veces, ſe tenia por *indevóto* y ſeco. Pic. Just. f. 107. Note el lectór en qué páran romerías de gente inconſiderada, libre, ociosa y *indevóta.*

Indevóto. Vale tambien deſaficionado, poco afécto à alguna coſa. Lat. *Minimè affectus.* Maner. Apolog. cap. 5. Veſpaſiano, que parece habia de ſer *indevóto* de los Chriſtianos.... nunca las tales leyes aprobó.

INDEX. ſ. m. Lo miſmo que Indice. Uſaſe deſta voz con eſpecialidad hablando del de los relóxes. Es voz puramente Latina, y poco uſada. Lat. *Gnomon.* Quev. Muſ. 6. Son. 40.

Tiene el moco en la llama, lengua y labio,
En el index, *que habia poco à poco.*

Congregacion del *Index*. Se llama en Roma aquella à cuyo cuidado eſtá el examinar los libros que no ſe permiten correr, haſta eſtár expurgados y corregidos por la miſma Congregación. Lat. *Indicis Congregatio.*

INDIA. ſ. f. Abundancia y copia de riquézas y preciosidades. Dixoſe por ſemejanza à los Reinos de las Indias, donde ſe hallan minas de oro y plata. Lat. *Divitiarum copia.* Quev. M. B. Dar valor al viento, es mejor caudal en el Príncipe que minas, quanto es mejor y mas cerca ſer *Indias* que buſcarlas. Y Muſ. 6. Rom. 25.

Theſoros vertió en los campos,
Indias *derramó en los Pueblos,*
el que del honór de Eſpaña
tuvo à cargo el deſempeño.

INDIANO, NA. adj. Coſa perteneciente à Indias. Lat. *Indicus.* Lop. Dorot. f. 52. Para que un ſoldado ſolo pudieſſe defender la entrada en

Digitized by Google

en la Flotida, ò en otro Puerto *Indiáno* desde su fortaleza à los Holandéses.

INDIANO. Usado regularmente como subſtantivo, ſe toma por el fugéto que ha eſtado en las Indias, y deſpues vuelve à Eſpaña. Lat. *Indus, i.* BROCENS. Doctr. de Epict. cap. 1. Acuerdome que repliqué yo ſobre eſto à un *Indiáno* rico, que tenia un hermano viejo mui pobre. LOP. Dorot. f. 5. Debe de ir ahóra à que la premie por ventúra el *Indiano*.

INDIANO. Se llama tambien el mui rico y poderoſo. Lat. *Diuitijs potens, abundans.*

INDICACION. ſ. f. El indicio que ſe toma por alguna ſeñal exterior, del eſtado y calidad de una enfermedad u otra cola. Es del Latino *Indicatio*. FRAG. Cirug. lib. 1. Introd. Qué es *indicación*? Es (como dice Galéno) una demonſtracion ò ſeñal de lo que ſe ha de ſeguir ò hacer. PALOM. Muſ. Pict. lib. 4. cap. 2. §. 2. Y reconocida por las *indicaciónes* la propenſion del génio, hacer eleccion de aquello que les es mas conforme.

INDICANTE. ſ. m. Term. Médico. La ſeñal miſma de que ſe toma la indicación. Lat. *Indicatura.*

INDICAR. v. a. Dár à entender ò ſignificar algo por alguna ſeñal ò accion. Lat. *Indicare.* SART. P. Suar. lib. 1. cap. 5. El aſpecto de Francifco *indicaba* débil complexión, y poca firmeza en la ſalúd. PALOM. Muſ. Pict. lib. 4. cap. 2. §. 2. Quanto le falta de diſpoſición à la puericia para elegir, le ſobra de vivéza al génio para *indicar*.

INDICADO, DA. part. paſſ. del verbo Indicar. Lo aſsi ſignificado ù dado à entender. Lat. *Indicatus.* SART. P. Suar. lib. 1. cap. 1. Eſta es, mas *indicáda* que referida, la ſerie de nobleza que recibió el P. Francifco Suarez de ſu paterna eſtirpe.

INDICATIVO, VA. adj. Lo que indica ò es capáz de indicar alguna cola. Lat. *Quod indicat. Indicativus.*

INDICATIVO. En la Gramática, es el primer modo de conjugar los verbos, demonſtrando la accion ò paſsion, ſegun la diferencia de los tiempos preſente, pretérito y futúro. Lat. *Indicativus modus.* PATON, Eloq. f. 171. Los modos ſon ſegun los adverbios; mas los mas comunes ſon quatro, *indicativo*, imperativo, conjuntivo, infinitivo.

INDICCION. ſ. f. Convocacion ò aviſo general para alguna junta ò aſſamblea. Derivaſe del verbo Latino *Indico, as*, que ſignifica publicar ù declarar con ſolemnidad alguna cola. Lat. *Indictio.*

INDICCIÓN ROMANA. Es un periodo ò revolucion de quince años, que ſolo tiene ya uſo en las Bulas y Decretos Pontificios. Tomó el nombre de cierta impoſición que los Emperadóres Romanos hacian publicar ſolemnemente, y ſe pagaba à la Ciudád de Roma. Lat. *Romana indictio.*

INDICE. ſ. m. Lo miſmo que Indicio, ù ſeñal de alguna cola. Lat. *Indicium.* SOLIS, Hiſt. de Nuev. Eſp. lib. 2. cap. 16. Pues vienen à nueſtro poder ſeñalados con el *indice* de las eſtrellas.

INDICE. En los reloxes es aquel eſtilo, que dando vuelta al circulo ſeñala las horas, minútos ò ſegundos. Y tambien ſuelen llamar aſsi el que cauſa la ſombra y ſeñala las horas en los reloxes de Sol, llamado comunmente gnomón. Lat. *Gnomon.* MEDIN. Grand. de Eſp. lib. 2. cap. 77. Tiene eſta caſa ſobre ſu portada un relox, con ſu *indice* ò demoſtrador, que vá moſtrando las horas.

INDICE. En los libros, es la tabla de los capitulos ù de las cofas mas notables que el libro tiene, y regularmente ſe pone al fin de la obra. Lat. *Index.* Oña, Poſtrim. Prolog. Vàn al fin cinco *indices* copioſiſsimos, con eſte orden.

INDICE. El dedo ſegundo de la mano, llamado aſsi por que dél nos ſervimos para ſeñalar. Lat. *Digitus index.* PARR. Luz de Verd. Cath. part. 1. Plat. 10. Formámos la cruz, extendiendo el dedo pulgár, è inclinando junto con el el dedo *indice*.

INDICIADOR. ſ. m. El que ſoſpecha, diſcurre ò indicia alguna cofa. Lat. *Indicator.* FUENM. S. Pio V. f. 35. El *indiciadór* ſe deſacredita, y el indiciado torna en mayór gracia.

INDICIAR. v. a. Dar ù ocaſionar indicios de alguna cofa, por donde ſe venga en conocimiento de ella. Es voz Latina *Indicare.* Lat. *Indicia præbere.*

INDICIAR. Vale tambien ſoſpechar alguna cofa, venir en conocimiento de ella, por las ſeñas ò indicios que ſe han viſto. Lat. *Ex indicijs ſuſpicari, vel judicare.* CALD. Aut. La ſemilla y la zizaña.

Pues ſi yá quien ſoi indicias,
à otroi mi nombre derrama.

INDICIADO, DA. part. paſſ. del verbo Indiciar en ſus acepciones. Lat. *Indicatus. Indicijs ſuſpectus.* JAUREG. Pharſ. lib. 1. Oct. 32.

Frente indiciada *de Imperial Diadéma.*

INDICIADO. Significa tambien ſoſpechoſo, y que hai indicios contra él de haber cometido algun delito grave. Lat. *Indicijs notatus.* PALOM. Vid. de Pint. pl. 314. Eſtuvo *indiciádo* nueſtro Herrera, no menos que de monedéro falſo.

INDICIO. ſ. m. Señal ù accion de que ſe infiere ù hace preſumir alguna cofa. Viene del Latino *Indicium, ii.* COMEND. ſob. las 300. Copl. 35. Lo qual todo es *indicio* de no ſer mui poblada aquella tierra QUEV. Tacáf. cap. 1. De ſuerte, que ni aun con minimos *indicios* ſe les averigüe lo que hicieren.

INDICO. ſ. m. Lo miſmo que Añil. LAG. Dioſc. lib. 2. cap. 176. Hácefe del glaſto el *indico*, que es como flór de paſtél, del qual uſan los Pintóres para dár el azúl eſcúro.

INDICO, CA. adj. Lo que es de Indias ù pertenece à ellas: como el Mar Indico. Lat. *Indicus, a, um.*

INDIESTRO, TRA. adj. Imperito y que tiene poca deſtreza en las cofas que maneja, ò ſon de ſu obligacion y cargo. Lat. *Minimè dexter. Imperitus.* ESQUIL. Nap. Cant. 1. Oct. 32.

En navéi y en galéras deſtrozadas,
De indieſtros *Palinúros gobernadas.*

Digitized by Google

INDIFERENCIA. f. f. Eſtado ù diſpoſicion del ánimo, que no ſe inclina mas à una parte que à otra. Es voz Latina. Ribad. Fl. Sanct. Vid. de S. Tereſa. Se ponia con grande *indiferéncia* para obedecerle, aunque la mandaſſe contra lo que en la revelacion habia entendido. Sart. P. Suar. lib. 1. cap. 10. Pareciale habia llegado la ocaſion en que era forzoſo reſolver la *indiferéncia* con que le admitió entre ſus hijos la Compañia.

Indiferencia. En terminos Theológicos ſe dice de la libertad en el eſtado de poder elegir à ſu arbitrio qualquiera de los dos extremos opueſtos, y ſin determinacion alguna. Lat. *Indifferentia.*

INDIFERENTE. adj. de una term. El que no eſtá inclinado mas à una parte que à otra, y eſtá en ſu arbitrio elegir la que quiſiere. Lat. *Indifferens.* Sart. P. Suar. lib. 1. cap. 8. Que entraba *indiferente* para dedicarſe ſegun el juicio de la obediencia à los oficios mas baxos y humildes.

Indiferente. Se dice tambien de las coſas que en ſí no eſtán determinadas, ſino que ſon capáces de que ſe apliquen à eſto ù aquello. Lat. *Indifferens.*

Indiferente. Se llama en la Theologia moral el acto que en ſí no es moralmente bueno, ni poſitivamente malo. Lat. *Indifferens actus.* Nuñ. Empr. 7. Las obras que ſon por ſu naturaleza *indiferentes* y de ningun valór, le pueden tener mui grande ſi ſe exercitan con eſta mira.

INDIFERENTEMENTE. adv. de modo. Sin determinacion alguna à los extrémos, ò con aptitúd para qualquier coſa. Lat. *Promiſcuè. Indifferenter.* Herr. Hiſt. de Phelip. II. part. 1. lib. 13. cap. 6. Deſta manéra ſe mandó que fueſſen las galéras, *indiferentemente* repartidas unas entre otras. C. de la Roc. Vid. de N. Señora, pl. 150. Tales obras, tales favóres comunicados *indiferentemente* con los devótos de la Virgen, cauſaron que ſu glorioſo nombre fueſſe amado, reverenciado è invocado en toda neceſsidad.

Indiferentemente. Significa tambien ſin eleccion, ù diſtincion en las coſas, ò con aptitúd à qualeſquiera que ſean. Lat. *Indiſtinctè.* Comend. ſob. las 300. Copl. 39. Los Poétas *indiferentemente* una vez los llaman Sármatas, y otra vez Saurómatas.

INDIGENCIA. f. f. Pobreza, neceſsidad, ò falta de lo neceſſario. Es voz Latina *Indigentia, a.* Lat. *Inopia. Penuria.*

INDIGENTE. adj. de una term. Neceſsitado, pobre. Lat. *Indigens. Inopi.* Comend. ſob. las 300. Copl. 216. Dioſes *indigentes*, en cuya poteſtad eſtán nueſtros enemigos è los de ſu partido.

INDIGESTIBLE. adj. de una term. Lo que no ſe puede digerir. Lat. *Crudus. Indigeſtus.* Esteb. cap. 6. Hallé el carro de mi Capitán, adonde yo llevaba la *indigeſtible* mercancía, mui vacio.

INDIGESTION. f. f. Falta de coccion del alimento en el eſtómago; por lo qual no ſe digiere. Es compueſto de la prepoſicion In, y el nombre Digeſtión. Lat. *Cruditas.* Lag. Dioſc. lib. 5. cap. 42. Hácenſe tambien otro vino aromatico y mui util contra el catarro, contra la roſe, contra la *indigeſtión*, &c. Maner. Apolog. cap. 39. El áire miſmo ſe acéda con el vaho de las crudas *indigeſtiónes.*

Indigestión. Se toma tambien por el genio duro y áſpero, y mal natural que deſſazóna. Lat. *Cruditas. Duritas animi.*

INDIGESTO, TA. adj. Duro, recio y difícil de digerir. Lat. *Crudus. Indigeſtus.* Ov. Hiſt. Chil. lib. 1. cap. 16. Son de buen ſabór y mui apetitóſos; pero mui duros è *indigeſtos.*

Indigesto. Se aplica tambien al que ſiente crudezas en el eſtómago, y no ha cocido el alimento. Lat. *Crudus.* Quev. Muſ. 6. Rom. 42.

Paſſar es de indigeſtos,
y fineza de tobillos.

Indigesto. Metaphoricamente ſignifica confuſo, falto de methodo, diſtincion ù orden. Lat. *Rudis. Indigeſtus.*

Indigesto. Se llama aſsimiſmo el ſugéto impertinente, áſpero, y de mal genio y natural. Lat. *Crudus. Durus animo.*

INDIGNACION. f. f. Ira, cólera, enójo ù enfádo contra alguno. Lat. *Indignatio.* Nebrix. Chron. part. 1. cap. 11. Por lo ſoſtener, continuamente ponia *indignación* entre el Rey D. Henrique y el Rey de Aragón. Saav. Emp. 94. La *indignación* es ciega, y facilmente ſe precipita.

INDIGNADISSIMO, MA. adj. ſuperl. Mui indignado. Lat. *Valdè indignatus. Indignabundus.* Sold. Pind. lib. 2. §. 16. No obſtante que ſu pretenſion no ignorada le tenia *indignadiſsimo.*

INDIGNAMENTE. adv. de modo. Indecoroſa y reprehenſiblemente, no conveniente. Lat. *Indignè.* Palom. Muſ. Pict. lib. 4. cap. 2. §. 3. Aunque la Pintúra en ſí ſerá ſiempre noble y liberál, en el que la uſa *indignamente* ſerá ſiempre vil y mechánica. Lop. Coron. Tragic. f. 19.

Vereis como ſluctúa indignamente
Reino que firme en vueſtra ſé viviá.

INDIGNAR. v. a. Irritar ò enfadar à uno, darle motivo de indignación, enfádo ù enójo. Lat. *Indignationem, vel ſtomachum movére.* Ambr. Mor. lib. 11. cap. 65. La Reina Goſuinda *indignó* tambien à ſu marido contra el Príncipe y ſu mugér.

INDIGNARSE. v. r. Tomar indignación, enfádo ù enójo contra alguno. Lat. *Iraſci. Furere. Iracundia ardére.* Fr. L. de Gran. Trat. de la Devoc. cap. 4. §. 2. Con mucha razon *ſe indignó* aquella Santa Judith, contra aquellos que habian ſeñalado cierto tiempo para eſperar el ſocorro del Señor.

Indignarse la llaga. Se toma por irritarſe y enconarſe. Es mui uſado en Aragon. Lat. *Plagam irritari, exacerbari.*

INDIGNADO, DA. part. paſſ. del verbo Indignar en ſus acepciones. Lat. *Iratus. Iracundia accenſus. Indignatus.* Orozc. Mont. de Contempl. cap. 3. Por tanto eſtoi mui *indig-na-*

Digitized by Google

nado de vosotros, y como Juez riguroso haré execucion de aspera justicia. Quev. Muf. 8. Sylv. 4.

Volviste el yerro que vengar pudiera
La grande alma de Craso, que indignada
Fué en tu desprecio triumpho à gente fiera.

INDIGNIDAD. s. f. Falta de mérito ù congruidad para obtener alguna cosa. Lat. *Indignitas.* Fr. L. de Gran. Trat. de la Devoc. cap. 2. §. 2. Por esto debe el hombre reconocer profundamente su *indignidád* y flaqueza. Saav. Empr. 33. Quien duda desconfia de su mérito; quien dissimula confiessa su *indignidád.*

INDIGNIDAD. Significa assimismo baxeza ù desconveniéncia en las cosas physicas ù morales. Lat. *Indignitas. Vilitas.*

INDIGNIDAD. Se halla usado tal vez por ira, enójo ù enfado; pero en este sentido tiene poco uso. Lat. *Indignatio. Exsandescentia.* Men. Copl. 255.

E quedarán destas indignidádes
Sobre partir tales discordanzas,
Que por los puños rompan muchas lanzas.

Comend. sob. esta Copla. Destas *indignidádes:* quiere decir destas ira, que los Inficrno tienen contra los Grandes de España.

INDIGNISSIMAMENTE. adv. superl. Mui indebidamente. Lat. *Valdè indignè, vel inimeritò.* Lag. Dioscor. lib. 4. cap. 187. Ni revuelve el estómago, ni engendra hastío, las quales tachas le atribuyó el Mesué *indignissimamente.*

INDIGNISSIMO, MA. adj. superl. Mui indigno. Lat. *Valdè indignus.* Corn. Chron. tom. 3. lib. 3. cap. 21. Aunque en esto último veo en esta Universidad de Alcalá..... de pocos años à esta parte una omisión *indignissima* de los créditos de bondad.

INDIGNO, GNA. adj. Falto de mérito ò congruidad, no digno ni merecedór de alguna cosa. Lat. *Indignus*, que es de donde viene. Espin. Escud. Relac. 3. Desc. 8. Señora, yo me hallo *indigno* de tan grande y autorizada visita como esta.

INDIGNO. Vale tambien reparable, reprehensible, no correspondiente al estado ù dignidád: como Accion indigna. Lat. *Indignus. Indecorus.* Saav. Empr. 9. La envidia en los Principes es *indigna* de su grandeza.

INDIGNO. Se toma assimismo por vil, baxo, despreciado en su linea. Lat. *Vilis. Indignus.*

INDILIGENCIA. s. f. Descuido, negligéncia y tardanza en las operaciones. Es voz compuesta de la preposicion In y del nombre Diligéncia. Lat. *Incuria.* Huert. Plin. lib. 10. cap. 23. Tienen de noche escuchas y centinelas, las quales sustentan con un pié una piedra, para que si con el sueño la aflojan y se cae, muestre su *indiligéncia.* Valvero. Vid. de Christ. lib. 6. cap. 29. Dondesla mas leve omisión ò *indiligéncia*, le pudiera ser causa de ruina.

INDIO, DIA. s. m. y f. El natural de la India, originario de aquellos Reinos, hijo de padres Indios. Lat. *Indus.* Recop. de Ind. lib. 6. tit. 1. l. 27. Quando los *Indios* vendieren sus bienes raices y muebles conforme à lo que se les permite, trahiganse à pregon en almoneda pública. Inc. Garcil. Coment. part. 1. lib. 4. cap. 14. La buena costumbre de visitarse las *Indias* unas à otras, llevando sus labóres consigo, la imitaron las Españolas en el Cozco.

Somos *Indios?* Expresión con que se advierte, ò redarguye al que juzga que no le entienden lo que dice, ò pretende engañar. Con alusion à los Indios que se tienen por bárbaros, ò faciles de persuadir. Lat. *Ne, vel numquid barbari fumus, vel babebimur.*

INDIO, DIA. adj. Lo que pertenece à las Indias: como Lengua India, trage Indio. Lat. *Indicus.*

INDIRECTA. s. f. Proposicion que se echa dissimuladamente, para que otro la entienda en el sentido que se dice. Lat. *Circumlocutio. Obliqua locutio.*

Indirecta de cobos. Expresion con que notamos al que claramente pide ò dice las cosas juzgando que las dissimúla. Lat. *Affectata locutionis obliquitas, cum verè recta, vel clara sit.*

INDIRECTAMENTE. adv. de modo. Oculta y encubiertamente, con dissimulación. Lat. *Indirectè.* Recop. de Ind. lib. 3. tit. 3. l. 74. Prohibimos à los Virreyes de nuestras indias todo genero de trato, contrato ò grangeria, por sí ò por sus criados, familiares, allegados, ò otras qualesquier personas, directa ni *indirectamente.*

INDIRECTO, TA. adj. Lo que no vá rectamente al fin, aunque se incline à el. Lat. *Indirectus.*

INDISCIPLINABLE. adj. de una term. Incapáz de enseñanza ù disciplina. Lat. *Indocilis. Intractabilis. Disciplinæ impatiens.* Fonsec. Amor de Dios, part. 1. cap. 53. Lipomano dice, que los padres deben casar temprano à los hijos *indisciplinables*, porque el casamiento los amanse.

IND SCIPLINADO, DA. adj. Falto de enseñanza ò instrucción. Lat. *Disciplinæ expers.*

INDISCRECION. s. f. Inconsideración, falta de discreción y prudéncia. Lat. *Imprudentia. Inconsiderantia.* Fr. L. de Gran. Trat. de la Devoc. cap. 3. §. 2. Esta *indiscrecion* nace unas veces de pusilanimidád..... estos (pecados leves) son una palabra ociosa, una *indiscrecion*, un descuido ò negligéncia en cosas pequeñas. Inc. Garcil. part. 2. lib. 1. cap. 19. Dixeron que aquellas faltas debian atribuirse mas à la ignorância del fraúte, que no à la *indiscrecion* de los Embaxadóres.

INDISCRETAMENTE. adv. de modo. Imprudentemente, con poca consideración y discreción. Lat. *Inconsideratè.* Nieremb. Dict. Espirit. Decad. 8. Si no puedes sufrir con alegria la injúria y afrenta que te hicieron, à lo menos no te turbes *indiscretamente.* Saav. Empr. 18. No es obligación en el Príncipe justo oponerse luego *indiscretamente* à los vicios.

IN-

Digitized by Google

INDISCRETO, TA. adj. Imprudente, inconsiderado, falto de discrecion. Es compuesto de la preposicion In, y la voz Discréto. Lat. *Imprudens. Inconsideratus. Temerarius.* Fr. L. de Gran. Trat. de la Devoc. cap. 3. §. 2. No sin causa diximos que muchos se hacian mas daño con el *indiscréto* arrepentimiento de los pecados, que con los mismos pecados. Saav. Empr. 2. Quien *indiscréto* cierra totalmente las puertas à las inclinaciones naturales, obliga à que se arrojen por las ventánas.

INDISCULPABLE. adj. de una term. Lo que no tiene ù no admite disculpa. Lat. *Excusationis expers, vel ea carens.* Mond. Dissert. 3. cap. 2. Con errór tan *indisculpáble*, como supone otro del que fué en naturaleza, edád, y grado.

INDISPENSABLE. adj. de una term. Lo que no se puede dispensar, ò que no admite dispensación. Lat. *Id à quo nullus immunis, vel exemptus fieri potest.* Quev. Fort. Que los premios sean *indispensables*, que no solo no se dén à los ociosos, sino que no se permita que se pidan. Ov. Hist. Chil. lib. 1. cap. 6. Tiene no menos que pena de la vida entre ellos el violar este silencio, que estiman ellos por sagrado, y *indispensable*.

Indispensable. Significa tambien preciso y que no puede dexar de hacerse: esto es que no puede haber causa ù motivo para que se dexe de hacer. Lat. *Omninò vel absolutè necessarius.* Gil Gonz. Grand. de Madrid, lib. 4. cap. 1. A que su Magestad debia principalmente atender con *indispensable* necesidad.

INDISPENSABLEMENTE. adv. de modo. Forzosa y precisamente, sin poderse evitar. Lat. *Necessariò.* C. de la Roc. Vid. de N. Señora, pl. 77. Esta fué mandar, que *indispensablemente* fuessen degolladas quantas criaturas se hallassen en su Reino de hasta dos años de edád. M. Ayal. Serm. tom. 2. pl. 297. Cuya reverente y dulce memoria se conserva, y conservará siempre *indispensablemente*.

INDISPONER. v. a. Poner en estádo de no poder tener, hacer ò recibir alguna cosa. Es compuesto de la preposicion In, y del verbo Disponer, y tiene sus anomalías. Lat. *Impotem facere.* M. Agred. tom. 2. num. 269. No *te indispongas* para ellos, ni los retardes por tu remision temerósa. Corn. Chron. tom. 3. lib. 3. cap. 39. Entibia à la voluntád con presuntuosas confianzas, y la *indispóne* para el uso de las virtudes.

INDISPUESTO, TA. part. pass. del verbo Indisponer. Lo assi puesto en estádo de no poder tener, hacer ò recibir alguna cosa. Lat. *Impotentia. Impos factus.*

Indispuesto. Se toma regularmente por falto de salúd, ò alterado en ella. Lat. *Valetudinarius. Malè affectus.* Fuenm. S. Pio V. f. 110. Con su banda de tafetán negro, que trahia al cuello como *indispuesto*, para descanso del brazo.

INDISPOSICION. s. f. Rigurosamente significa el estádo de no poder hacer, tener ò recibir alguna cosa: esto es falta de disposicion para ella. Lat. *Impotentia.* Cruzad. Cort. Sant. tom. 1. Pass. de la desesperacion, sess. 4. Tres cosas hai que contradicen y se oponen à las cosas maravillosas: la primera es la flaqueza del agente criado, la segunda la *indisposición* del sugeto.

Indisposición. Se toma regularmente por falta de salúd, ù alteracion de ella. Lat. *Malè affectio. Invaletudo.* Acost. Hist. Ind. lib. 4. cap. 40. Para otras *indisposiciónes*, como gota, dicen tambien que es buena esta lana. Cesped. Hist. de Phelip. IV. lib. 1. cap. 2. Por su *indisposición* suplió en lo mas su hijo el de Ucéda.

INDISPUTABLE. adj. de una term. Totalmente cierto, que no admite disputa ò questión. Lat. *Id de quo disputari non potest. Controversia expers.* Mond. Pred. de Sant. cap. 1. De suyo general estrágo es *indisputable* tocarla à España la gran parte que correspondé à la rigida perlecucion que padeció entonces.

INDISPUTABLEMENTE. adv. de modo. Sin disputa ò controversia. Lat. *Sine controversia.* Salced. Contrab. cap. 29. num. 76. Y à los anteriores les compete derecho para la cobranza de sus créditos *indisputablemente*.

INDISSOLUBLE. adj. de una term. Lo que no se puede desfatar en lo physico, ò que no tiene solucion en lo moral. Es del Latino *Indissolubilis.* M. Agred. tom. 3. num. 16. En Christo Jesus nuestro Salvador habita la Divinidad en unidad de persona, por subsistencial union *indissolúble*. Quev. Mus. 6. Rom. 80.

Y el rábano ganapán
de fuerzas indissolúbles.

INDISSOLUBLEMENTE. adv. de modo. Sin poderse romper ù desfatar. Lat. *Indissolubili nexu, vel nodo.* Cruzad. Cort. Sant. tom. 3. Pass. del amor sensual, sess. 9. Estos son los lazos donde cae, y los nudos que ligan tal vez *indissolublemente* su libertád.

INDISTINTAMENTE. adv. de modo. Sin distinción, indiferentemente. Lat. *Indistinctè.* Argens. Maluc. lib. 2. pl. 80. Tan *indistintamente* admiten estos Isleños los ritos del Mahometísmo, como los de su antigua Idolatría.

INDISTINTO, TA. adj. Lo que no se distingue de otra cosa. Lat. *Indistinctus.* Manera Apolog. cap. 21. Como esta palabra se origina de Dios mismo, pronunciada con subsistencial pronunciacion, la llamamos hijo de Dios verdadero: porque es subsistancia nacida, si bien *indistinta* en la essencia, de su principio.

Indistinto. Vale tambien confuso ò mezclado con otras cosas, de modo que no se puede percebir ù distinguir bien. Lat. *Indistinctus. Indiscretus.* Solis, Hist. de Nuev. Esp. lib. 5. cap. 2. Se hallaron atajados primero de un rumór *indistinto*, que ocasionó la disonáncia, y despues de una irritación mal reprimida.

INDISTRIBUIDO. adj. que regularmente aplican los Lógicos al medio en el sylogísmo, quando no está afecto con el signo universal,

Digitized by Google

sal, ò no se puede hacer el defensio por particulares. Lat. *Jus tributus.*

INDIVIDUACION. f. f. Circunstancia particular de alguna cosa, por la qual se da à conocer, ò se señala singularmente. Lat. *Rei singularitas, vel specificatio.* Monet, Antig. Congress. 1. num. 3. Y por las señas de las *individuaciones* se conoce son de la oficina del fingido Turpin.

Individuacion. En términos lógicos es la razon formal constitutiva del individuo. Lat. *Individuatio.*

INDIVIDUAL. adj. de una term. Particular, proprio y singular, y que pertenece al individuo. Lat. *Individualis. Singularis.* Ov. Hist. Chil. lib. 5. cap. 24. Pésame de no tener mas *individuales* noticias de todo esto, para poderlas dar el lugar que merecen. Solorz. Polit. lib. 4. cap. 10. Parece que el dicho próprio motu está mandado guardar en las Indias, extendiendole à lo *individual* de nuestro caso.

INDIVIDUALIDAD. f. f. Lo mismo que Individuación.

INDIVIDUALMENTE. adv. de modo. En particular, ò con individuación. Lat. *Individualitèr.* Corn. Chron. tom. 3. lib. 3. cap. 8. No expresaron los Santos à esta Señora *individualmente*, en sus proposiciones universales.

INDIVIDUAMENTE. adv. de modo. Inseparablemente, ò con singular union. Lat. *Individuè. Indivisibiliter.* Gong. Rom. burl. 4.

Y en letras de oro: aquí yacen,
individuamente *juntos,*
à pesar del amor dos,
à pesar del número uno.

INDIVIDUAR. v. a. Tratar de cada cosa con singularidad, y en particular. Formóse este verbo de la voz individuo. Lat. *Singulatim agere, vel dicere de unoquoque.* Parr. Luz de Verd. Cath. part. 1. Plat. 20. De modo, que si quisiera *individuar*, fuera menester referir toda su vida. Abarc. Annal. R. D. Al. el Batalladór, cap 5. num. 2. Como lo *individúa* un instrumento de su archivo, alegado por Colmenáres.

INDIVIDUADO, DA. part. pass. del verbo Individuar. Lo assi singularizado y tratado con particularidad. Lat. *Singulatim actus, vel dictus.* Palaf. Hist. R. Sagr. lib. 1. cap. 10. num. 129. Facil hallo la respuesta, no solo inducida, sino claramente *individuada* en el Texto Sagrado.

INDIVIDUO. f. m. Term. lógico. El particular en cada especie, cuya razón conviene à todos singularmente. Lat. *Individuum.* Fr. L. de Gran. Trat. de la Devoc. cap. 2. §. 2. La una (potencia) llaman concupiscible: à la qual pertenece desear lo que conviene para la conservacion del *individuo*, ù de la especie. Puent. Conven. lib. 2. cap. 27. §. 3. Cinco diferéncias hallamos en los *individuos* del género humano.

Individuo. Se toma tambien por la própria persona: y assi se dice cuidar del individuo, mirar ò conservar el individuo. Lat. *Individuum.* Cald. Aut. El socorro general.

..... Assi es llano
guardo el individuo *mio,*
con los fodios fodio,
con los Christianos Christiano.

INDIVIDUO, DUA. adj. Singular, particular, à proprio, ò que no admite division ù distincion. Lat. *Individuus, a, um.* Maner. Apolog. cap 9. Siendo vuestra lascivia tan *individua* compañera vuestra, que en qualquier lugar, y para qualquier torpeza os acompaña.

INDIVISIBLE. adj. de una term. Lo que no se puede ò no es capáz de dividirse. Lat. *Indivisibilis.* Comend. sob. las 300. Copl. 295. Los quales en Griego se llaman Atomos, porque son *indivisibles.* Mond. Differt. 1. cap. 5. num. 6. Es *indivisible* el derecho del Patronáto.

INDIVISO, SA. adj. Lo que no está dividido. Lat. *Indivisus.* Sandov. Hist. de Ethiop. Dedicat. Alegando ser tan unos los que son hermanos, que no puede haber cosa entre ellos que no sea *indivisa.*

Pro *indiviso.* Term. forense, que se dice de las heréncias, quando no están hechas las particiones entre los herederos. Tomóse del Latin.

INDOCIL. adj. de una term. Rigurosamente significa el que no admite enseñanza; pero en nuestro Castellano se toma por inflexible, ò tenáz en el génio. Lat. *Indocilis*, que es de donde viene. Huert. Plin. lib. 8. cap. 52. Es (el puerco) el mas *indócil* de todos los animales: y assi no es acomodado à uso alguno para provecho del hombre.

INDOCILIDAD. f. f. Calidad de un ánimo, ò génio tenáz ò inflexible, ò repugnáncia à ser instruído. Es compuesto de la preposicion In y del nombre Docilidad. Lat. *Indocilitas.* Marq. Gob. lib. 2. cap. 33. Que no es delito de tanta *indocilidád.*

INDOCTISSIMO, MA. adj. superl. Mui indocto. Lat. *Valdè indoctus.* Mex. Hist. Imper. Vid. de Constantino. Fué este Emperador Licinio de malas y crueles mañas..... *indoctissimo*, y que no sabia letras algunas.

INDOCTO, TA. adj. Ignorante y que no tiene letras algunas. Lat. *Indoctus*, que es de donde viene. Grac. Mor. f. 176. Los *indoctos*, que no saben muchas veces la fortúna diestra que se les allega, la desvian y tornan siniestra. Argens. Maluc. lib. 1. pl. 2. Los *indoctos* en el arte desprecian aquel aparáto.

INDOLE. f. f. El natural ò inclinacion à las cosas, próprio de cada uno. Es voz Latina *Indoles.* Saav. Empr. 1. Fué cruél y bárbara la costumbre de los Brachmánes, que despues de dos meses nacidos los niños, si les parecian por las señales de mala *índole*, ò los mataban, ò los echaban en las selvas. Cienf. Vid. de S. Borj. lib. 1. cap. 3. §. 3. Esta *índole*, verdaderamente generósa, se hacia mas admirable en aquellos años, no solo floridos, sino mui tiernos.

IN-

Digitized by Google

INDOLENCIA. (Indolência) ſ. f. El eſtado de inſenſibilidad al dolór ò à la pena. Es voz puramente Latina.

INDOLENTE. adj. de una term. Inſenſible, incapáz al dolór. Lat. *Doloris expers.*

INDOMABLE. adj. de una term. que ſe aplica y dice de los animáles feróces, y que no ſe pueden domar ù amanſar. Lat. *Indomabilis.* Cerv. Perſil. lib. 2. cap. 20. Tan lleno de miedo, que le volvió de leon en cordéro, y de animál *indomable* en generóſo caballo.

Indomable. En el ſentido moral y analogicamente ſe dice de aquellos afectos ò paſsiones que no ſe dexan facilmente reducir ò traher à lo que ſe quiere. Lat. *Indomabilis. Inflexibilis.* Comend. fob. las 300. Copl. 231. La Juſticia..... es *indomable*, no dà lugar à los improbos, no admite palabras blandas, no ruegos, acuſaciones ni liſonjas.

INDOMEÑABLE. adj. de una term. Lo miſmo que Indomable. Lag. Dioſc. lib. 4. cap. 3. Mas el de los hombres capaces de juicio y razón, es por nueſtros pecados *indomeñable.*

INDOMESTICABLE. adj. de una term. Lo que no ſe puede domeſticar. Lat. *Quod domeſticari, vel cicurari non poteſt.*

INDOMESTICO, CA. adj. Fiero, huráño è intratable. Es compueſto de la prepoſicion in y de la voz Domeſtico. Lat. *Indocilis. Aſper. Ferus.* M. Agred. tom. 2. num. 998. Se turbó mas aquella *indomeſtica* ſobérbia de Lucifér.

INDOMITO, TA. adj. Lo miſmo que Indomable. Lat. *Indomitus*, que ſignifica lo miſmo. Ov. Hiſt. Chil. lib. 6. cap. 8. Se alojó en el valle de Millapoa, con ánimo de aſſolarle, y ſujetar de eſta vez al *indómito* Araucáno. M. Agred. tom. 1. num. 581. Contra una paſsión tan *indómita*, que pocas veces la eſcucha ni obedece.

INDOTACION. ſ. f. term. jurídico. El deſamparo que padece la mugér en ſu dote, por no poderſele cumplir. Lat. *Indotatio.*

INDOTADO, DA. adj. El que carece de prendas que le hagan recomendáble, las quales ſe llaman tambien dotes, de donde toma la denominacion. Lat. *Indotatus, a, um.*

Indotada. Se dice de la mugér que no tiene, ò ha perdido el dote, ù no ſe le ha ſeñalado. Lat. *Indotata.*

INDUBITABLE. adj. de una term. Lo que no ſe puede dudar, ò que no admite duda. Lat. *Indubitabilis*, que es de donde viene. Maner. Prefac. §. 11. Es reſolución *indubitable*, que el libro de las preſcripciones le eſcribió antes de la caída. Cerv. Quix. tom. 1. cap. 33. Se han de traher exemplos palpábles, faciles, inteligibles è *indubitables.*

INDUBITABLEMENTE. adv. de modo. Cierta y ſeguramente, ſin que ſe pueda dudar. Lat. *Indubitanter.* Palom. Muſ. Pict. lib. 4. cap. 2. §. 2. Si el exceſſo que hizo el apoplético en un dia lo repartieſſe en ocho, le aumentaría el hábito *indubitablemente.*

INDUBITADAMENTE. adv. de modo. Evidentemente, ſin duda. Lat. *Certiſſimè.* B. Mend. Theor. de la guerra, pl. 33. Con lo qual *indubitadamente* el enemigo ſe ha de gaſtar y enflaquecer de fuerzas. Cerv. Quix. tom. 2. cap. 1. Los examinadores creyeron *indubitadamente*, que eſtaba del todo bueno.

INDUBITADO, DA. adj. Evidente, conſtante y que no ſe duda. Lat. *Indubitatus.*

INDUCCION. ſ. f. Perſuaſion con que ſe mueve è incita à otro, para que execute alguna coſa. Lat. *Inductio.* Ambr. Mor. lib. 9. cap. 9. Es cierto que el Empetadór Cláudio fué el que deſterró à Séneca..... El que eſcribió ſu vida añade, que por *inducción* de Meſalina ſu mugér. Maner. Apolog. cap. 12. Como nolotros, en los tormentos que padecemos por ſu *inducción.*

Inducción. En términos Rhetóricos y Lógicos es una eſpecie de argumento, que ſe hace por la enumeracion de todos los particulares, poſsitiva ò negativamente. Lat. *Inductio.* Arr. Philoſ. lib. 3. cap. 14. Es pues la *inducción* una manéra de argumentacion, que por lo particular prueba lo mas general.

INDUCIA. ſ. f. Lo miſmo que Tregua: y tambien ſe toma por la eſpéra ù dilacion que ſe ſuele conceder à los deudóres para facilitarles la paga. Es voz Latina *Inducia, arum.* Veneg. Agon. punt. 1. cap. 4. Las quales virtudes tiene habitualmente el Chriſtiano haſta los años de diſcrecion, ò ſegun Santo Thomas, haſta el tiempo de las *indúcias* ò tréguas, que hai entre el Bautiſmo y el primer punto en que Dios le obligó à poner en execucion actualmente los hábitos de las virtúdes infúſas en el Bautiſmo.

INDUCIDOR, RA. ſ. m. y f. El que induce à alguna coſa. Lat. *Perſuaſor. Qui inducit.* Quev. Virt. Milit. pol. 1. Ella atoſiga todas las edádes, ella es *inducidóra* de muertes. Argens. Maluc. lib. 1. pl. 37. Vicente de Fonſéca fué el primero y mayór *inducidór* de la muerte de Gonzalo Pereira.

INDUCIMIENTO. ſ. m. Conſéjo, perſuaſion eficáz, ò impoſicion en alguna coſa. Lat. *Inductio. Perſuaſio.* Chron. del R. D. Juan el II. cap. 311. Ni creia que eſto fueſſe de ſu voluntad, mas por *inducimiento* de algunos que con él eſtaban. Navarr. Man. cap. 9. Eſte *inducimiento* es pecádo mortal, quando por él ſe induce ſin neceſsidad.

INDUCIR. v. n. Aconſejar ò perſuadir à uno para que execute alguna coſa. Tiene la anomalía de mudar la *c* en *x* en los preteritos: como Yo induxe, aquel induxo, &c. y la de recibir la *x* en algunas perſonas de los tiempos preſentes: como Yo induzco, induzca aquel, &c. Viene del Latino *Inducere*, que ſignifica lo miſmo. Fr. L. de Leon, Nomb. de Chriſt. en el de Padre. Para que el hombre por *haber fido inducido* à culpa por el engaño.... no pereciesſe. Grac. Mor. f. 77. No pudiendola *inducir* por ruegos, ni atraher por perſuaſiones, mando que ſe la traxeſſen por fuerza à caſa.

Inducir. Significa tambien ocaſionar, ù dar me-

Digitized by Google

medio ò modo para alguna cosa. Lat. *Inducere. Inferre.* Quev. Fort. Los Nobles juntos *inducen* confusion, y ocasionan ruina.

INDUCIDO, DA. part. pass. del verbo Inducir en sus acepciones. Lat. *Inductus, Illatus.*

INDUCTIVO, VA. adj. Lo que tiene eficácia para inducir, ò que induce. Lat. *Inductivus.* Solorz. Polit. lib. 3. cap. 23. Se puede tener y juzgar por correctòria del derecho antiguo de encomendar, ò por lo menos por *inductiva* de este nuevo y extraordinario.

INDULGENCIA. f. f. Facilidad en perdonar ù disimular culpas, ò en conceder gracias. Es voz puramente Latina. Ant. Agust. Dial. pl. 71. Porque la *indulgéncia* aparta el rigor de la justicia.

Indulgencia. Vale tambien demasiada benignidad, permisión ù disimulación con alguno que le ocasiona libertad en el obrar, ù falta de temór. Lat. *Indulgentia.* Pelliç. Argen. part. 2. lib. 1. cap. 17. Usando de gran facilidad è *indulgéncia* con personas mucho mas viles.

Indulgencia. Gracia ò concesion de la Iglesia por su cabeza el Sumo Pontífice, con que se perdonan y remiten las penas debidas por las culpas. Divídese en plenária ò plenísima, y parcial, con relacion al tiempo que se habia de estár en el Purgatorio correspondiente à la pena. Lat. *Indulgentia.* Parr. Luz de Verd. Cath. Plat. 24. del Sacramento de la Penitencia. Aqui entra la benignidad de Madre, con que nos socorre nuestra Madre la Iglesia con las *Indulgéncias.*

Indulgencia parcial. Es aquella por la qual se perdona parte de la pena debida por las culpas, y se limita el tiempo: como la que concede tantos años y tantas quarentenas. Lat. *Indulgentia partialis.*

Indulgencia plenaria. Es aquella por la qual se perdonan todas las penas debidas por las culpas, sin limitación. Lat. *Plenaria indulgentia.* Cienf. Vid. de S. Borj. lib. 5. cap. 18. §. 1. Hizo llamar al Cardenal Juan Aldrobandino.... para que llevasse al doliente Borja su bendicion y la *Indulgéncia plenária.* Cald. Aut. El Año Santo en Roma.

Y assi si quieres venir
y ganar el Jubileo,
y la Indulgéncia plenária.

INDULGENTE. adj. de una term. Benigno, blando de condicion, que permite y disimúla demasiado. Lat. *Indulgens.* Colom. Guerr. de Fland. lib. 7. Era gobernada por un Sargento mayór, aunque buen soldado, mas *indulgente* de lo que habia menester aquella soldadesca.

INDULTAR. v. a. Libertar ò perdonar à uno la pena que merecia, ò exceptuarle y eximirle de alguna obligacion, ley ù otra cosa. Lat. *Immunitatem, vel indulgentiam concedere. Pœnam remittere, condonare.* M. Leon, Obr. Poet. pl. 134. Memorial de los Poétas que *se han indultado* en el Parnáso, por el Nacimiento del Principe nuestro señor. Cald. Aut. El Indulto general.

Para que à indultar *las causas*
sin parte, à la carcel vengan.

INDULTADO, DA. part. pass. del verbo Indultar. Lo assi libertado ò perdonado. Lat. *Immunitate, indulgentia, vel remissione affectus.* Cald. Aut. El Indulto general.

Y pues que lo bien negado
nunca es bien creido, que salga
yo indultado *es fuerza.....*

INDULTO. s. m. Perdón concedido por el superiór, con que se libertа de la pena correspondiente à la ley. Lat. *Indulgentia. Pœna remissio, condonatio.* Cald. Aut. El Indulto general.

Con que de indulto *y de déuda*
vendrán à gozar sus ánsias,
de la déuda la justicia,
y del indulto *la gracia.*

Indulto. Significa tambien gracia, ò privilegio concedido à alguno, para que pueda hacer alguna cosa, que sin él le era prohibida. Lat. *Gratia. Permissio.* Solorz. Polit. lib. 4. cap. 9. Si le sería lícito dexar este camino ò juicio, y escoger el nuevo *indulto* de poder acudir al sufragáneo mas cercano. Baren, Guerr. de Fland. pl. 81. Muchos dellos interpretaban siniestramente el sentido de uno y otro *indulto.*

Indulto. Se toma assimismo por el servicio que se carga por imposicion Real, sobre los géneros y mercaderías que entran en el Reino, y se debian regular por de contrabando. Lat. *Vectigal extraneis mercibus superimpositum.*

INDUMENTO. s. m. Lo mismo que Vestidura. Es voz Latina y de poco uso. Palom. Mus. Pict. lib. 7. cap. 2. §. 4. Pero qué diremos de la comprehension que necesita el inventór, para la inteligencia de los hábitos ò *indumentos* Eclesiásticos.

INDUSTRIA. s. f. Destreza ù habilidad en qualquier arte. Es voz puramente Latina *Industria, æ.* Fr. L. de Gran. Trat. de la Devoc. cap. 4. No es la principal gloria del Marinéro que lleve su navío bien encaminado quando le hace buen tiempo; mas quando este le es contrario, saber entonces desplegar las velas, y usar de toda buena *indústria* para vencer la calma ò la tormenta. Solis, Hist. de Nuev. Esp. lib. 2. cap. 16. Y las grandes embarcaciones, que llamais Palacios marítimos, no pueden ser obra de la *indústria* humana, que se admiran porque no se han visto?

Industria. Se toma tambien por ingénio y sutileza, maña ù artificio. Lat. *Industria. Gnavitas. Solertia.* Quev. Tacañ. cap. 14. Grandes gracias di à Dios viendo quanto dió à los hombres en darles *indústria.*

De *indústria.* Modo adverbial que significa De propósito, de intento, artificiosamente. Lat. *A consilio.* Cerv. Persil. lib. 1. cap. 4. A causa que tenia inclinada la cabeza, y como de *indústria*, parecia que no dexaba verse de nadie.

INDUSTRIAL. adj. de una term. Cosa perte-

Digitized by Google

neciente à indústria, ò que nace de ella. Es mui usádo en lo forense. Lat. *Industrialis.* Navarret. Conserv. Disc. 27. Porque los ministérios para que los elegia eran *industriáles*, puso primero la suficiéncia que la calidad. Bolan. Comerc. terrestr. lib. 2. cap. 3. num. 12. Frutos naturales se dicen los que vienen sin labór y cultúra del hombre, como los de los árboles, è *industriáles* los que vienen por ella, como las heredades.

INDUSTRIAR. v. a. Enseñar, adestrar è instruir en alguna arte ù otra cosa. Es formado del nombre Indústria. Lat. *Instruere. Industriè docère.* Saav. Empr. 101. En la fortuna próspera se prevenia para la adversa; y en ésta se *industriaba* para volver à aquella. Quev. Mus. 6. Rom. 45.

Así á solas industriaba,
como un Tácito Cornelio,
á un maridillo flamante,
un maridísimo viejo.

INDUSTRIADO, DA. part. pass. del verbo Industriar. Lo así enseñado, adestrado, è instruido. Lat. *Instructus.* Cald. Aut. El Cordéro de Isaías.

.....*Antes que llegues*
á la feliz água, barè
Behomud, que industriado *quedes.*

INDUSTRIOSAMENTE. adv. de modo. Con destreza, habilidad ò sutileza ingeniosa. Lat. *Industriè. Industriùs.* Marm. Rebel. lib. 6. cap. 5. Espectáculo piadoso, y digno de compassión; aunque *industriosamente* hecho para provocarle à ira contra los Moriscos. Hern. Eneid. lib. 12.

Hizo que en el alto áire pareciesse
Un prodigio, el mayór y mas horrendo
Que amedrentó jamás las gentes Italas,
Con que los engañó industriosamente.

Industriosamente. Vale tambien lo mismo que de Indústria. Lag. Dioscor. lib. 3. cap. 18. Hallanse à la fin del capítulo del Cori, en algunos Códices Griegos, otras ciertas palabras, las quales me dexé *industriosamente.*

INDUSTRIOSO, SA. adj. Hábil, diestro y mañoso en algun arte. Lat. *Industrius. Gnavus.* Cerv. Quix. tom. 2. cap. 22. Que atendiesse à grangear hacienda, por medios lícitos è *industriósos.*

Industrióso. Vale tambien sutil, ingenioso, astúto y sagaz. Lat. *Solers. Gnarus.* Aval. Caid. de Princip. lib. 3. cap. 13. Diciendo de su alta caballeria, y de su *industriósa* sabiduria de los hechos de la guerra.

INEBRIAR. v. a. Lo mismo que Emborrachar. Dícese de las cosas que tienen fuerza para turbar la cabéza, la razón y el sentido: como el vino. Lat. *Inebriare.*

Inebriar, ò Inebriarse. En el sentido moral se dice de aquellos afectos violentos que sacan al hombre de sí, y parece que le turban la razón y el sentido: como el amor, la ira &c. Lat. *Inebriare.*

INEBRIADO, DA. part. pass. del verbo Inebriar en sus acepciones. Lat. *Inebriatus.* Lop. Coron. Trag. f. 19.

Vereis de sangre santa y innocente,
(Que derramó su loca tyranía)
Inebriada *una mugér, sentada*
Sobre la béstia en purpura bañada.

INEDIA. s. f. Voluntaria ò forzosa abstinéncia de comida. Es voz puramente Latina, y mui usáda de los Médicos. Nieremb. Var. illustr. Vid. del P. Marcelo Mastrilli, cap. 6. Con la larga *inédia* de quatro dias, y con tanto padecer, estaba con extremo debilitado.

INEFABILIDAD. s. f. Repugnancia de ser explicada una cosa, ù de hablar con propriedad de ella, ù que excede nuestra capacidad. Derivase del Latino *Ineffabilitas.* Es calidad de los atributos divinos, y de los Mysterios de nuestra Religion.

INEFABLE. adj. de una term. Lo que es incapáz de que se explique ò que se hable de ello con propriedad. Es del Latino *Ineffabilis.* Fr. L. de Gran. Vit. Christ. Visit. de S. Isabél. En aquel instante le fué hecha, por una manéra *inefable*, relacion de casi todo el mysterio del Evangelio, y de la redencion del género humano. Solis, Hist. de Nuev. Esp. lib. 2. cap. 18. Conocerá en esta misma casualidad la mano de Dios, cuya *inefable* sabiduria suele fabricar sus altos fines sobre contingéncias.

INEFABLEMENTE. adv. de modo. Indecliblemente, sin poderse explicar. Lat. *Ineffabiliter.* Mend. Vid. de N. Señora, Copl. 260.

Que allí, mayór, mas divino
yáce, que en el claustro régio,
que ilustran campos de luces,
inefablemente *aménos.*

INEFICACIA. s. f. Falta de eficácia ù actividad para qualquier cosa. Es voz puramente Latina.

Ineficacia. Se dice en lo Theologico de los auxilios, en el sentido que se llaman Ineficáces. Lat. *Inefficacia.*

INEFICAZ. adj. de una term. Débil, floxo y falto de virtud y actividad. Es del Latino *Inefficax.* Argens. Maluc. lib. 7. pl. 230. Todas son ò parecieron razones *ineficáces*, y sin fuerza. Maner. Apolog. Dedic. Este conocimiento, que podia ser puerta del remedio, es tan *ineficáz*, que no passa de la boca.

Ineficaz. Se llama en la Theologia el auxilio divino, que Dios confiere para las operaciones nuestras, y por nuestra malicia no se junta con la operación. Llámase así, por contraposicion al que se junta con ella. Lat. *Inefficax.*

INEGUALDAD. s. f. Lo mismo que Desigualdad. Es voz antiquada. Comend. fol. las 300. Copl. 49. Escribe Plinio, que en estas fyrtes hai gran *inegualdád* de la mar.

INENARRABLE. adj. de una term. Lo que no se puede decir, contar ò explicar. Es del Latino *Inenarrabilis*, que significa lo mismo. Ribad. Fl. Sanct. Fiest. de Todos los Santos. Proponiendonos su vida perfectíssima y divina, y la gloria *inenarráble* que por ella alcanzaron. Nieremb. Aprec. lib. 1. cap. 16. Antes mu-

Digitized by Google

muchos clamóres, gemidos *inenarrables*, largas oraciones coſto à los Patriarchas y Prophetas el accelerar ſu primera venida.

INEPCIA. ſ. f. Impropriedad, necedad, ò coſa fuera de propóſito. Es voz puramente Larina y de poco uſo. COMEND. ſob. las 300 Copl. 129. Contra eſtos diſpúta ſingularmente San Agustin, en los libros de la Ciudad de Dios, refurando ſus *inépcias* y vanidades.

INEPTAMENTE. adv. de modo. Con impropriedad, ò fuera de propóſito. Lat. *Ineptè*. LAG. Dioſc. lib. 4. cap. 30. Llaman algunos *ineptamente* al Ocymaſtro Papáver ſpumeum, del qual es mui diferente, aunque ſe le parece infinito.

INEPTISSIMO, MA. adj. ſuperl. Mui inepto. Lat. *Ineptiſſimus. Valdè ineptus*. NIEREMB. Var. iluſtr. Vid. del P. Diego de Salazar, §. 3. Si ſe tocaba plática de ſer Superiór, aſsi lo deſpreciaba, ſintiendoſe *ineptiſſimo* para ello.

INEPTITUD. ſ. f. Falta de aptitúd ò propriedád. Lat. *Ineptitudo*. SART. P. Suar. lib. 1. cap. 5. Por mas que le doró la ſuavidad, fué preciſo indicar ſu *ineptitúd*, por razón de ſu repuſsa.

INEPTO, TA. adj. Nada apto ù à propóſito parà las coſas. Lat. *Ineptus*. GRAC. Mor. f. 15. Pareciale à eſte Varón coſa *inepta* y torpe, diſpurar por toda la vida de la virtud. M. AGRED. tom. 2. num. 1133. El odio concebido contra ſu Salvadór, y contra la Madre de miſericordia, le hizo *inepto* para buſcarla.

INERCIA. ſ. f. Floxedad, peréza y deſcuido. Es voz puramente Larina. SARUC. Philoſ. Coloq. 1. tit. 19. La peréza y ocio demaſiado, y mucho dormir, hace caer del celebro humór y xugo vicioſo, que hace gaſos y tullidos: eſte vicio ſe nombra Ignávia ò *Inércia*.

INERME. adj. de una term. Deſarmado ò ſin armas. Es del Latino *Inermis*, *e*. COMEND. ſob. las 300. Copl. 149. Sin otros muchos pueblos *inermes* alli junto: eſto es ſin otra mucha genre deſarmada.

INERME. Metaphoricamente vale deſprevenido ù deſarmado de razónes. Lat. *Inermis*.

INERRANTE. adj. de una rerm. Term. Aſtronómico. Lo miſmo que fixo y ſin movimiento. Lat. *Inerrans*. MOND. Diſſert. 1. cap. 5. Como con acierro concluye Juan Philipono, contra los que negaban la exiſtencia del orbe *inerrante*, haſta las eſpeculaciones de Hiparcho y Proloméo.

INERTE. adj. de una term. En ſu riguroſo ſentido vale falto de arte ò indúſtria; pero ſe toma regularmente por floxo, tibio, ù puſilánime. Lat. *Iners*. GARCIL. Eglog. 2.

Dañaba la tardanza floxa, inerte.

INESCRUTABLE. adj. de una term. Lo que no ſe puede averiguar, eſcudriñar ò ſondear. Lat. *Inſcrutabilis*. SAAV. Empr. 95. Quando dixo Nicéphoro que ſe maravillaba de la *inſcrutable* ſabiduria de Dios, que con dos medios contrarios conſeguia un fin.

INESCUDRIÑABLE. adj de una term. Lo que no ſe puede averiguar ò eſcudriñar. Lat. *Inſcrutabilis*. RIBAD. Fl. Sanct. Vid. de S. Julian Martyr. Y reverenciar aquella providencia tan *ineſcudriñable*, con que à unos hace ſantos y los regála.... y à otros por ſus pecádos deſampara y caſtiga.

INESPERADAMENTE. adv. de modo. Caſual y fortuitamente, ſin eſperarſe. Lat. *Exinſperatò*. *Inſperatè*. IBAÑ. Q. Curc. lib 4. cap. 16. Si le huvieſſe aremorizado aquel groſſo de caballería que *ineſperadamente* encontró.

INESPERADO, DA. adj. Lo que ſucede ò viene ſin penſar ò ſin eſperarſe, ò quando menos ſe eſperaba. Lat. *Inſperatus*. IBAÑ. Q. Curc. lib. 4. cap. 16. Libre el Rey de tan *inesperado* peligro, recogió ſus tropas ſin pérdida alguna.

INESTIMABILIDAD. ſ. m. Calidad de la coſa con que ſe explica ſu bondad ò précio, cuya grandeza hace que no ſe pueda apreciar ò eſtimar correſpondientemente. Lat. *Inæſtimabilitas*. NIEREMB. Aprec. lib. 1. cap. 16. Porque todo era meneſter, por la *inæſtimabilidád* del bien que nos queria negociar.

INESTIMABLE. adj. de una term. Incapáz de eſtimacion correſpondiente, ù de précio: lo miſmo que excelente ò mui apreciable. Lat. *Inæſtimabilis*. FR. L. DE GRAN. Trat. de la Devoc. cap. 2. §. 4. Eſte cuidado ſuſodicho es de *ineſtimáble* provecho.

INEVITABLE. adj. de una rerm. Lo que no ſe puede evitar, excuſar ò huir. Es del Larino *Inevitabilis*. SAAV. Empr. 44. Quando ſon *inevitábles* los mandatos del Principe, es prudencia obedecellos, y afectar la ignorancia, porque no ſea mayor el daño. MANER. Prefac. §. 1. Deſpeño *inevitáble*, querer correr en las rinieblas obſcúras.

INEVITABLEMENTE. adv. de modo. Fixa y ciertamente, ſin poderlo evitar. Lat. *Inevitabiliter*. *Certò*.

INEXCUSABLE. adj. de una term. Lo que no ſe puede excuſar, ò que no admite excuſa. Viene del Latino *Inexcuſabilis*, que ſignifica lo miſmo. ARGENS. Maluc. lib. 7. pl. 233. Qual error mas *inexcuſable* que ſeguir las novedades de hombres indoctos y vicioſos.

INEXCUSABLE. Vale tambien preciſo y que no ſe puede dexar de hacer. Lat. *Neceſſarius*. CERV. Quix. tom. 1. cap. 33. Se entretenia en otras coſas, que él daba à entender eran *inexcuſables*.

INEXCUSABLEMENTE. adv. de modo. Preciſa y neceſſariamente, ſin excúſa. Lat. *Inexcuſabiliter*. *Neceſſariò*.

INEXHAUSTO, TA. adj. Lo que no ſe puede agotar. Es voz Latina *Inexhauſtus*, *a*, *um*. TEJAD. Leon Prodig. part. 1. Apolog. 54. Las minas de oro y plata.... quedenſe à los hombres, fomenten con ellas ſu *inexháuſta* avaricia. VALDIV. Sagr. lib. 1. Oct. 53.

La Virgen ofendida, que glorioſa
Goza no ſolo la inexháuſta *lumbre*
De aquel número impár, que con hermoſa
Luz, beatifica la ſuprèma cumbre.

INEXHAUSTO. Vale tambien lleno, abundante ò

Digitized by Google

que no se puede acabar, por mas que se gaste: y en este sentido se llama la Omnipotencia de Dios Inexháusta. Lat. *Inexhaustus.* Lop. Coron. Trag. f.84.

El Reino, por veinte años inexháusto
De gente y oro, puede ser que altere.

INEXISTENCIA. f. f. Term. Theológico. Existéncia de una cosa en otra por intima union con ella. Es voz Latina *Inexistentia.* M. Agred. tom.3. num.680. Y las tres Personas todas estan en cada una por inseparable modo de *inexistencia.*

INEXISTENTE. adj. de una term. Lo que existe y está intimamente en otra cosa. Lat. *Inexistens.*

INEXORABLE. adj de una term. Incapáz de apiadarse ó ablandarse con ruegos ó súplicas. Es del Latino *Inexorabilis.* Solis, Hist. de Nuev. Esp. lib.4 cap.1. No habia dado esperanza de admitir el Evangélio; antes duraba *inexorable* y obstinado en su idolatria. Lop. Coron. Trag. f.84.

Y que à todo partido inexorable,
Se vengue de maldad tan execrable.

INEXPERTO, TA. adj. Falto de experiéncia. Es del Latino *Inexpertus, a, um.* Saav. Empr. 56. Puede gobernarse un Principe, con malos Ministros; pero no con un Secretario *inexperto.*

INEXPIABLE. adj. de una term. Lo que no puede ser perdonado ó satisfecho con sacrificios ú otras ceremónias satisfactorias. Es voz Latina *Inexpiabilis.* F. Herr. fob. la Egl. 2. de Garcil. Qué barbária se ha introducido en los animos de los nuestros, que hayen como si fuesle sacrilegio *inexpiable* el uso desta diccion?

INEXPLICABLE. adj. de una term. Lo que no se puede explicar, ó que no admite explicacion. Es voz Latina *Inexplicabilis.* Maner. Apolog. cap.47. Reduciendo la verdad à opiniones de Philosophia, y partiendo el camino real en muchos senderos *inexplicables* y torcidos. Cienf. Vid. de S. Borj. lib.2. cap. 6. §.2. Infundiòsele un vivo conocimiento de lo eterno todo, y un desprecio *inexplicable* de lo caduco.

INEXPUGNABLE. adj. de una term. Lo que no se puede rendir, batir ó expugnar. Aplícase regularmente à las Plazas ó Fortalezas. Es voz Latina *Inexpugnabilis.* Marian. Hist. Esp. lib.6. cap. 24. Restaba Toledo, Ciudad puesta en el rincon de España, de asiento *inexpugnable.* Quev. Fort. Confiderole con unido vassallage, por haber demolido todas las fortificaciones, hasta las *inexpugnables* de los Hugonótes, Lutheranos y Calvinistas.

Inexpugnable. En el sentido moral vale firme, constante y que no se dexa torcer ó rendir facilmente. Lat. *Inexpugnabilis.* Fr. L. de Gran. Trat. del Amor de Dios, cap. 1. El amor es noble y generoso: es sábio y hermoso: es dulce, fuerte, fructuoso ó sencillo, casto, *inexpugnable* y vencedór de todas las cosas.

INEXTINGUIBLE. adj. de una term. Lo que no se puede apagar ó extinguir. Dícese propriamente del fuego. Lat. *Inextinguibilis.* Men. Coron. Copl.5. Antes serán abrasados y socarrados del *inextinguible*, è para siempre jamás durarémo fuego infernal. Fonsec. Vid. de Christ. tom.1. lib.3. cap.16. Como hai fuego *inextinguible*, assi hai amor infaciable.

Inextinguible. En el sentido moral y analógico se dice de todos los afectos y cosas que por su actividad y fortaleza son parecidas al fuego, luz ó llama: y metaphoricamente se suele llamar assi. Lat. *Inextinguibilis.* Nieremb. Aprec. lib. 1. cap. 15. O vientre, que contienes en ti la Luz *inextinguible* de gracia, siete veces resplandeciente y lucida!

INEXTRICABLE. adj. de una term. Intrincado, confuso, emmarañado, y que no es facil de desenredar. Es voz Latina *Inextricabilis.* Comend. fob. las 300. Copl. 80. La qual los tiene enlazados en lazo *inextricable.* Iturbe. Hist. Pontif. lib. 6. cap. 24. §. 8. Encareciendole el peligro y red *inextricable* en que los habia metido.

INFACETISSIMO, MA. adj. superl. Mui falto de gracia, donaire y agudeza, en el decir ó escribir. Lat. *Infacetissimus.* F. Herr. fob. la Egl. 1. de Garcil. Bautista Mantuano y Juan de la Encina, *infacetissimos* Escritores de Eglogas.

INFACUNDO, DA. adj. Falto de palabras, voces ó phrases para explicarse. Lat. *Infacundus.* Cerv. Quix. tom. 1. cap.46. O bellaco villano, mal mirado, desconsiderado, è ignorante è *infacundo!*

INFALIBILIDAD. f. f. Suma certeza, è incapacidad de engañar ó engañarse. Lat. *Omnimoda certitudo. Erroris immunitas.* Rengif. Art. Poet. cap.2. Lo qual no hacen otros con tanta *infalibilidad*, aunque en lo natural tengan tan buenos juicios.

INFALIBLE. adj. de una term. Sumamente cierto, ó que no admite ó padece engaño. Es compuesto de la preposicion In, y del nombre Falible. Lat. *Erroris immunis, vel experis. Certus. Minimè dubius.* Quev. Fort. La fortuna encamine su rueda y su bola por las rodadas antiguas, y ocasione meritos en los cuerdos, y castigos en los desatinados, à que assistirá nuestra providencia *infalible.* Maner. Prefac. §.5. Quedo esta Apologia entonces calificada de Catholica, por la conformidad que tuvo con las verdades *infalibles*, que tenia la Iglesia definidas.

INFALIBLEMENTE. adv. de modo. Cierta y seguramente, sin falencia. Lat. *Sine errore. Certissimè.* Cerv. Persil. lib.4. cap.5. Asseguraronle *infaliblemente* la venida desde Señor à juzgar el mundo sobre las nubes del Cielo.

INFAMACION. f. f. La accion ó el efecto de infamar ù deshonrar à uno ó à alguna cosa. Lat. *Infamatio. Infamia.* Navarr. Man. cap. 7. Porque no peque, consintiendo en la *infamación.*

INFAMADOR. f. m. El que infama ù dá motivo para que otro pierda la fama ò credito. Lat. *Infamator.* Fr. L. de Gran. Symb. part. 4. trat.

Digitized by Google

trat. 1. cap. 18. En ti ſe hallarán hombres *infamadóres* de honras, y derramadóres de ſangre. NAVARR. Man. cap. 18. No ſolamente es detractór ò *infamadór* el que quita la fama de la bondád; pero aun el que quita la de algun otro valór.

INFAMAR. v. a. Quitar la fama, crédito ù honra à otro, con acciones ò palabras. Lat. *Infamare*, que es de donde viene. NAVARR. Man. cap. 23. El que *infáma* murmurando, ſin intencion de diſfamar, no es infamadór formál y derecho, ſino materiál. QUEV. Muſ. 6. Rom. 23.

Eſcándalo del Egypto,
tu que infamando *la Libia,*
miras para la ſalúd
con Médicos y boticas.

INFAMADO, DA. part. paſſ. del verbo Infamar. Deshonrado y quitado la fama, crédito ù reputacion. Lat. *Infamatus.* AYAL. Caid. de Princ. lib. 7. cap. 3. Muchas veces era hallado en las caſas *infamádas*, entre las viles y malas mugeres. TOLED. Prov. de Senec. Prov. 100. E la gente no fiará de él, por ſer hombre *infamado.*

INFAMATIVO, VA. adj. Lo que infáma, ò puede infamar. Lat. *Quod infamiam parit. Infamatorius.* NAVARR. Man. cap. 27. Quando es deſcomulgado por cauſa que trahe infámia de derecho, ò por contumácia en cauſa *infamativa.*

INFAMATORIO, RIA. adj. Lo que de hecho infáma, deſacredita ù deshonra. Lat. *Infamatorius.* CERV. Quix. tom. 2. cap. 1. Haſta ahora no ha llegado à mi noticia ningun verſo *infamatório* contra la ſeñora Angélica.

INFAME. adj. de una term. Deſacreditado, que ha perdido la honra y la reputación. Lat. *Infamis.*

INFAME. Significa tambien mui malo ò vil en ſu línea. Lat. *Infamis. Turpis. Vilis.* QUEV. Zahurd. Llegué y vi la mas *infáme* caſilla del mundo. ESPIN. Eſcud. Relac. 1. Deſc. 22. Qué de muertes *infámes*, hechas con ſupercherías, traiciones, robos y mentiras nacen del juego!

Publicamente *infáme*. El infamado ù deſacreditado por juſticia: y tambien ſe dice del caſtigo ù pena que cauſa eſta infámia. Lat. *Publicè infamis.*

INFAMEMENTE. adv. de modo. Mui malamente en ſu línea. Lat. *Fœdè. Viliter.*

INFAMEMENTE. Vale tambien deshonradamente, ſin fama ni reputación. Lat. *Turpiter. Probrosè. Ignominiosè.* HORTENS. Mar. f. 127. Murió al fin Herodes *infamemente.* MANER. Apolog. cap. 48. Le pide el pueblo, no para matarlo à heridas, ſino *infamemente* à pedradas.

INFAMIA. ſ. f. Deſcrédito, deshonra ò coſa contra el buen nombre y fama. Es voz puramente Latina. OROZC. Confeſsion. cap. 10. Ha de decir que habló mal y que le peſa de ello, delante de los que oyeron la *infámia* del próximo. QUEV. Tacaſi. cap. 10. Dios ſabe qual eſtaba de ver la *infámia* de mi tio.

INFAMIA. Se toma tambien por maldád ò vileza grande en qualquier línea. Lat. *Turpitudo. Fœditas.* QUEV. Tacaſi. cap. 10. Con eſtas *infámias* y viltzas que yo veia, propuſe de guardarme de ſemejantes hombres. TEJAD. Leon Prodig. part. 1. Apolog 4. Que ſu deſvelo era juntar riquezas, gozarſe y revolcarſe en ellas, ſufrir y hacer *infámias*, por adquirirlas y conſervarlas.

INFAMIA. Vale aſsimiſmo injúria, denueſto, palabra afrentoſa y ofenſiva. Lat. *Probrum. Ignominia.* QUEV. Entremet. Y en eſpirando uno, por dificulparſe, dicen mil *infámias.*

INFAMISSIMO, MA. adj. ſuperl. Mui infáme. Lat. *Valdè infamis, turpis.* TORR. Philoſ. lib. 7. cap. 14. Impuſo al deſobediente Abſalon en una maldad *infamiſsima* para ſu Padre, y de gran eſcándalo para el pueblo.

INFANCIA. ſ. f. Propria y rigurosamente es la primera edád del hombre, mientras no habla; aunque algunos la extienden haſta la juventúd. Es voz puramente Latina. ARGENS. Maluc. lib. 4. pl. 137. Llevóſe Dios en ſu *infáncia* à mejores Reinos al Principe D. Miguél. SAAV. Empr. 1. Ninguna edad mas à propósito para advertir los naturales que la *infancia.*

INFANCIA. Analogica y metaphoricamente ſe dice de los primeros años, ò el principio de las coſas inanimadas: y en eſte ſentido ſe dice la infáncia del mundo ù de un Reino. Lat. *Prima mundi ætas. Prima regni naſcentis origo. Infantia.*

INFANCINO. ſ. m. Azéite de azeitúnas verdes. Lat. *Oleum infantinum.* ZUÑIG. Cerrer. lib. 2. cap. 12. Allí una gargantada de azeite de azeitúnas verdes, que llaman *Infancino.*

INFANDO, DA. adj. Infame, ilícito, y que no es digno de que ſe hable de ello. Es voz Latina *Infandus, a, um.* F. HERR. ſob. la Egl. 3. de Garcil. Sujéta al *infando* apetito, que la impelió à amar à ſu Padre. LOP. Coron. Trag. f. 34.

El agreſſor deſte delito infando,
Que no le creo aunque le eſtoi mirando.

INFANTADO. ſ. m. Território ò rentas que ſe aplican à algun Infante para ſus alimentos. Antiguamente ſe decia Infantazgo. Lat. *Territorium Infantis.* SALAZ. DE MEND. Dign. lib. 1. cap. 7. El Rey Don Fernando de Leon dió en dote à ſu hermana Doña Eſtebania la mitad del *Infantádo* de León.

INFANTE. ſ. m. El niño pequeño que no tiene edád para hablar. Algunos lo extienden haſta la edád juvenil. Es del Latino *Infans, tis*, que ſignifica lo miſmo. SOLORZ. Polit. lib. 3. cap. 6. Tambien eſtarán prohibidos de recibir y adquitir nuevas encomiendas de Indios, los *infantes*, pupilos y menores de edad. PELLIC. Argen. part. 2. lib. 1. cap. 16. El Ama rige las acciones del *infante* que cuelga de ſus pechos.

INFANTE. En lo antiguo ſe llamó aſsi el primogenito del Rey de Caſtilla, tomandolo del eſtilo de Inglaterra. Ahora ſe llaman aſsi los hijos del Rey, deſde el ſegundo génito en

Digitized by Google

en adelante, y las hijas Infantas. Lat. *Infans filius Regis.* COMEND. fob. las 300. Copl. 286. Eſtando eſte noble Rey Don Alonſo haciendo bodas al *Infante* Don Fernando de la Cerda, ſu hijo primogénito heredero, con la *Infanta* Doña Blanca. MARIAN. Hiſt. Eſp. lib. 7. cap. 1. Solo el *Infante* Don Pelayo, como el que venia de la Alcuña y ſangre Real de los Godos..... ſe ſeñalaba en valor y grandeza de ánimo.

INFANTES. Se llaman en algunas Cathedrales los niños que ſirven en la Igleſia y en el Choro, como Miniſtros de las primeras Ordenes: eſto es Oſtiarios, Acolytos, &c. de que hai un Colegio ù Seminario en Toledo, que llaman de los Infantes. Lat. *Miniſtri Eccleſiæ infantes, vel pueri.*

INFANTES. Se llaman en la Milicia los Soldados que ſirven à pie. Covarr. en la palabra Infante quiere que eſtos ſe llamaſſen aſsi en la Milicia Romana, de donde paſsò à la nueſtra, por ſer los que en ella peleaban à pié los mas jovenes del exército. Lat. *Milites pedeſtres.* Grac. Xenoph. lib. 3. f. 129. En eſte alcance fueron muertos muchos *infantes* de los Bárbaros: y en el arroyo perecieron algunos de los de Caballo. SOLIS, Hiſt. de Nuev. Eſp. lib. 2. cap. 14. Y Hernan Corrés juntò ſu exército en Cempoàla, que conſtaba de quinientos *infantes*, quince caballos y ſeis piezas de Artillería.

INFANTE. Por analogia ſe dice de las letras mudas: como quien dice, que no hablan. Lat. *Infans litera.* TORR. Traduc. de Oven, tom. 1. pl. 147.

Hacia dondè? à qué parte?
Por aqui, y por allà quiere vueſtra arte
Las preciſas vocales dividillas,
Y juntar las infantes *letrecillas.*

INFANTERIA. ſ. f. La tropa que ſirve à pié en la Milicia, que ahóra es caſi ſiempre la mayór parte del exército. Lat. *Peditatus. Pedeſtres copiæ.* CERV. Quix. tom. 1. cap. 42. En pocos años, por ſu valór y esfuerzo, ſin otro brazo que el de ſu mucha virtùd, ſubió à ſer Capitan de *Infantería*. SOLIS, Hiſt. de Nuev. Eſp. lib. 2. cap. 17. Luego que mejoraron de terréno los caballos, y ſaliò à lo llano parte de nueſtra *infantería*, ſe deſpejò la campaña.

Quedar, ò ir de *infanteris*. Phraſe con que ſe explica quedar ò ir à pié, yendo otros acaballo ò en coche: tomando la analogia de la Milicia. Lat. *Peditem ire. Pedare.*

INFANTICIDA. ſ. m. El matadór de niños infantes. Es voz puramente Latina. MANER. Apolog. cap. 2. Aunque nos tengais por peſsimos *infanticidas*, no quereis que confeſſémos el nombre, para que nadie vea nueſtras culpas.

INFANTICIDIO. ſ. m. El homicidio, ò muerte violenta de algun niño ò infante. Lat. *Infanticidium.* PELLIC. Syncel. num. 37. Hai total olvido en ſu hiſtoria de la primer ſangre de los Santiſsimos Innocentes, que derramò Heródes, ſin perdonar à ſu hijo: ſiendo, anſi que no olvidaron los Romanos el *infanticidio*.

INFANZON. ſ. m. Caballero noble de ſangre, hijodalgo ò ſeñor de vaſſallos. Es voz antigua. Oy es título que ſe conſerva en Aragón. Lat. *Nobilis titulus, vel agnomen.* Alíquando. *Infancio, onis.* PART. 2. tit. 1. l. 13. Catánes è Valvaſores ſon aquellos fijoſdalgo en Italia, à que dicen en Eſpaña *Infanzónes*. CHRON. DE S. FERN. cap. 63. Eſtando en el combate del Caſtillo, llegò allí de nuevo un *Infanzón*.

INFANZONADO, DA. adj. Lo que toca ò pertenece al Infanzon. Lat. *Infancionis proprius, a, um.* SALAZ. DE MEND. Dign. lib. 1. cap. 7. De eſtas caſas ſe conſervan oy muchas en Vizcaya, Guipúzcoa y las Montañas, que ſon llamadas *infanzonadas*, por haber ſido de Infanzónes.

INFATIGABLE. adj. de una term. El que no ſe fatiga ò no ceſſa de trabajar, ſin temor del cantancio. Es del Latino *Infatigabilis.* FR. L. DE GRAN. Trat. de la Devoc. cap. 2. §. 2. De eſta manéra vemos tambien ſer los hombres *infatigables* en los negocios del mundo. M. AVIT. Trat. Oye hija, cap. 6. Por ſer el demónio enemigo tan *infatigáble* para guerrear.

INFATIGABLEMENTE. adv. de modo. Continuamente, y ſin ceder à la fatiga. Lat. *Indefeſſe.* M. AGRED. tom. 3 num. 691. Antes obraba como Angel *infatigablemente*, y mas que ellos juntos.

INFATUAR. v. a. Lo miſmo que entontecer, ò turbar ò embótar el entendimiento. Viene del Latino *Infatuare*, que ſignifica lo miſmo.

INFATUADO, DA. part. paſſ. del verbo Infatuar. El aſsi entontecido. Lat. *Infatuatus.* CORN. Chron. tom. 1. lib. 1. cap. 4. Viendo ajado ſu pundonór, en los eſcárnios y públicos deſprecios que hacian del, tenido por loco è *infatuado*.

INFAUSTAMENTE. adv. de modo. Deſgraciadamente, con infelicidad y deſdicha. Lat. *Infauſtè.*

INFAUSTISSIMO, MA. adj. ſuperl. Mui infauſto. Lat. *Valdè infauſtus. Infeliciſſimus.* ARAEC. Annal. Interregno 2. num. 7. Entendiendo que la ſangre de ſu Arzobiſpo no podia ſer ſino *infauſtiſſimo* y cierto agüero de un Rey tyráno.

INFAUSTO, TA. adj. Infeliz, deſgraciado ù de mal agüero. Viene del Latino *Infauſtus*, que ſignifica lo miſmo. SAAV. Empr. 31. Gobiernos hai buenos en ſi; pero ſon *infauſtos*, que todo ſale errado. PELLIC. Argen. part. 2. lib. 2. cap. 1. No alterandoſe con la ſeñal *infauſta*, recogió las ofrendas, y las volvió à arrojar en la cueva.

INFECCION. ſ. f. El mal efecto ù daño que cauſa la calidad venenoſa, peſte ò contagio. Viene del Latino *Infectio*, que ſignifica lo miſmo. NAVARRET. Conſerv. diſc. 17. Por haber los Eſpañoles purgado eſtos Reinos, à coſta de ſu próprio ſan re, de la *infección* y ſecta Mahometana. IBAÑ. Q. Curc. lib. 5. cap. 1. La peſte empezaba à picar, ocaſionada de la in-

Digitized by Google

infección de los cuerpos muertos,de que estaba cubierto todo el campo.

INFECCION. En el sentido moral se toma por qualquier daño ò mal efecto en el ánimo, ocasionado de las pasiones ò sectas. Lat. *Infectio.* FR. L. DE LEON, Nomb. de Christ. en el de Padre. Nace tambien en nosotros un espiritu y una *infección* infernal, que se extiende y derrama por todas las partes del hombre. BAB. Hist.Pontif. tom.3.Vid.de Sixto V. cap.9. No habia Provincia en toda la Christiandad libre de la pestilenciál *infección* de la heregia.

INFECCIÓN. En sentido analógico se dice de la mezcla ò raza de Moros, Judios, &c. como mancha en la nobleza, ò sangre. Lat. *Infectio.*

INFECTAR. v.a. Manchar ò inficionar alguna cosa. Lat. *Infectare. Inficere.*

INFECTADO, DA. part.pass. del verbo Infectar. Lo assi manchado ò inficionado. Lat. *Infectus.* HERR. Hist. de Phelip.II. part.1.lib. 1. cap.1. Meter mucho número de Alemanes *infectados*, en el corazón de Francia, adonde con libertad exercitaban su Secta.

INFECTO, TA. adj. Inficionado ò manchado. Lat. *Infectus.* VILLALOB. Probl. Trat. de las tres grand. cap. 4. Todos los hombres que fueren *infectos* de los humores susodichos, serán plagados desta lepra. COLMEN. Escrit. Segob.pl.710. Assaltado todo aquel estádo... de un aire *infécto*, y furiosa pestilencia.

INFECTO. Se llama tambien el que tiene mezcla ò raza de Moro ò Judio. Lat. *Infectus sanguine.*

INFECUNDIDAD.f.f. La falta de fecundidád, la esterilidád ò incapacidad de producir ò llevar fruto. Es del Latino *Infœcunditas.*

INFECUNDO, DA. adj. Estéril, incapáz de producir ò llevar fruto. Viene del Latino *Infœcundus*, que significa lo mismo. PELLIC. Argen. part.2. lib.2. cap.12. Qué puedo esperar en este lugár estéril è *infecundo*, smo larga cosecha de abrojos y de espinas?

INFELICE. adj. de una term. Lo mismo qué Infeliz. Es mas usádo en la Poesia para ajustar los versos. CERV. Quix. tom. 1. cap. 28. Sin culpa mia he venido de aquel buen estádo que he dicho, al *infelice* en que ahora me hallo. CALD. Aut. El Pleito matrimoniál.

Ay infelice *de mí!*
Tá el hombre empieza à llorar.

INFELICIDAD. f. f. Desgracia, desdicha, infortúnio. Viene del Latino *Infelicitas*, que significa lo mismo. ESPIN. Escud. Relac. 1. Desc.4. Acordarse de *infelicidádes* el que está caido, puede traherlo à desesperación.

INFELICÍSSIMO, MA. adj. superl. Mui infeliz. Lat. *Infelicíssimus.* Ov. Hist.Chil. lib. 6. cap 5. Halló el Cielo abierto, con verse libre con esta ocasion, de aquel *infelicíssimo* cautivério.

INFELIZ. adj.de una term. Desgraciado ù desdichado. Viene del Latino *Infelix.* VALVERD. Vid. de Christ. lib.6. cap.36. Formidable fuesse fué el de este Apostol *infeliz*, derrocado en los infiernos, desde la oficina de la virtud y escuela de la santidad. CALD. Com. En esta vida todo es verdad y todo es mentira. Jorn.1.

Le revelò cuyo era
el fruto infeliz, *que yá*
lloraba sobre la hierba.

INFELIZMENTE. adv. de modo. Desdichadamente, con desgracia è infelicidad. Lat. *Infeliciter.* IBAÑ. Q. Curc. lib. 4. cap. 16. Se hallaría necessitado à entregarse vergonzosamente à la fuga, ò à perder *infelizmente* la vida. PELLIC.Argen. part.2. lib.3. cap.7. Passados los treinta años les era permitido casarse; pero ordinariamente *infelizmente* salian estos matrimónios.

INFERENCIA. f. f. Ilacion ò consequencia. Lat. *Illatio.* MOND. Dissert. 3. cap.2. Sin que pueda salvarse la seguridad de la *inferéncia*, sin argüir de falsa alguna de las dos proposiciones contradictórias de que se deduce. PELLIC. Biblioth. f.85. A los doctos ha hecho admiracion semejante *inferéncia.*

INFERIOR. adj. de una term. Rigurosamente es lo que está mas baxo en sitio. Es voz puramente Latina. QUEV. Muss.7. Son.22.

Las que pisas se quedan inferiores,
Por guardar la señal que del pié dexas.

INFERIÓR. Lo que es menos en cantidad ò calidad que otra cosa con quien se compara. Lat. *Inferior.* FR. L. DE GRAN. Trat. de la Orac. cap.1. Las tres no bilisimas virtudes, que llaman Theologáles.... tienen el imperio y mandosobre todas las otras virtúdes *inferióres.* CERV. Quix. tom. 2. cap. 1. Dios deparará alguno, que si no tan bravo como los passados andantes Caballeros, à lo menos no les será *inferiór* en el ánimo.

INFERIÓR. Vale tambien súbdito, en contraposicion de superiór. Llamanse assi freqüentemente los del estado comun en las Repúblicas, comparativamente à los del noble. Lat. *Inferiores.* PELLIC. Argen. part. 2. lib.3. cap. 11. Quieren mas carecer de aquellos provechos, que vér iguales en honór y riquezas à sus *inferióres.*

INFERIORIDAD. f. f. El estádo ò condicion de inferiór. Lat. *Conditio, vel status inferior.* B. MEND. Theoric. de la guerr. pl. 31. Quedando con la *inferioridád* desto, rotas las primeras, y perdido el passo. M.AGRED. tom.2. num.984. Y si el Autór de la gracia.... se humilló, oró, pidió y cumplió toda justicia, reconociendo la *inferioridád* de su humanidad Santissima.

INFERIR. v.a. Sacar consequencia, ò argüir de una cosa otra. Lat. *Inferre.* FR. L. DE GRAN. Trat. de la Orac. cap.1. §.3. De donde se *infiere*, que quanto uno mas multiplicare actos de amor, mas se arraigará y fortificará en este don celestial. CERV.Quix. tom. 1. cap. 20. De todo lo que he dicho has de *inferir* Sancho, que es menester hacer diferencia de amo à mozo, y de señor à criado.

INFERIDO, DA. part. pass. del verbo Inferir. Lo assi argüido ò colegido. Lat. *Illatus.*

IN-

INFERNACULO. ſ. m. Juego de muchachos, para el qual hacen en el ſuelo unas rayas en forma de eſcaléra, y otras veces de laberintho, y en unos tramos del ſe puede poner el pié y entrar, y en los otros no, por tenerlos vedados. Tiran con un tejo de barro à los tales, y entran deſpues con el un pié en el áire, à ſacar con el otro el tejo, rempujandole haſta irle echando fuera; pero no ha de quedar en raya prohibida, ni él ha de paſſar poniendo en ella el pié, porque entonces ſe pierde, y deſta manéra ſe vá tirando à las rayas ſucesſivamente, haſta que paſſe por todas, que ſe acaba el juego. Lat. *Puerorum ludus ſic vulgo dictus.*

INFERNAL. adj. de una term. Coſa del Infierno ò perteneciente à él. Lat. *Infernalis.* PELLIC. Argen. part. 2. lib. 1. cap. 17. Al anochecer ſe permitia experimentar el poder de las deidades *infernáles.*

INFERNAL. En ſentido analógico vale mui malo, dañoſo ò perjudicial en ſu línea. *Horrendus. Teterrimus. Perniciosus.* QUEV. Tacañ. cap. 3. Citaba una retahila de Medicos *infernáles.*

INFERNAR. v. a. Hacer ir al Infierno, ò hacer que el alma ſe pierda por ſus pecados. Tiene eſte verbo la anomalía de admitir una *i* en los preſentes: como Yo infierno, yo infierne. Lat. *Ad inferos detrahere, detrudere. In inferos agere peccatis.* ALFAR. part. 2. lib 3. cap. 1. No ſolo como el baſilíſco, ſiendo mirado, mata los cuerpos; empero con ſolo el deſeo, ſiendo codiciada, *infierna* las almas.

INFERNAR. Vale tambien inquietar, perturbar, ò mover à ira. Lat. *Cruciare. Maximè molestare, provocare.*

INFERNADO, DA. part. paſſ. del verbo Infernar en ſus acepciones. Lat. *Peccatis ad inferos actus, vel detrusus. Maximè provocatus ad iram.* GUEV. Aviſ. de Priv. cap. 10. Los quales con las plagas que ſufrien, dexan en las Chancillerías *infernadas* las ánimas; y no llevan libertadas las haciendas.

INFESTACION. ſ. f. La accion de infeſtar. Lat. *Infestatio.* MORET, Annal. lib. 8. cap. 5. num. 12. Por la *infeſtación* y perſecucion rabioſa de la gente pagána, Eſpaña eſtaba yá caſi deſpoblada de Chriſtianos.

INFESTAR. v. a. Hacer daños, eſtrágos, correrías, entradas y hoſtilidades el enemigo en las tierras, eſpecialmente en las coſtas de mar. Lat. *Infestare*, que ſignifica lo miſmo. RECOP. DE IND. lib. 3. tit. 4. l. 19. Eſtén apercebidos à la defenſa, reſiſténcia y caſtigo de los que trataren de *infeſtarlos.* PINED, Retrat. lib 3. cap. 1. Le bizo General de una grueſſa armada, con que *infeſtó* gravemente las coſtas de aquel Reino.

INFESTAR. Se toma algunas veces por lo miſmo que Inficionar. CALD. Aut. La ſerpiente de metal.

La que al mortal contaſto de la planta,
Con ſu eſtampa y ſu aliento,
La tierra infeſte, *y inficione el viento.*

INFESTADO, DA. part. paſſi del verbo Infeſtar en ſus acepciones. Lat. *Infestatus.* Ov. Hiſt. Chil. lib. 8. cap. 17. Caminando una vez à boca de noche por unos montes altos, *infeſtados* del enemigo.

INFESTO, TA. adj. Dañoſo ò pernicioſo. Es voz Latina, y poco uſada. Lat. *Infestus.* PELLIC. Argen. part. 2. lib. 1. cap. 1. Ni de otra luz ſe valian los miniſtérios náuricos que del *infeſto* reſplandór de los ardientes relámpagos.

INFIBULACION. ſ. f. Term. de Cirugía. La accion de coſer ò juntar una herida grande, con un género de anillejos, ò coſa que ſe le parece, quando no ſe le pueden dar puntos con la agúja. Es voz Latina *Infibulatio.* FRAG. Cirug. Gloſſ. de herid. queſt. 75. Y Avicéna llama *infibulación* à la atadúra hecha con hilo.

INFICION. ſ. f. Lo miſmo que Infección. GARCIL. Soner. 16.

Mas infición *de áire en ſolo un dia*
Me quitó al mundo y me ha en ti ſepultado.

INFICIONAR. v. a. Llenar de calidades contagioſas, pernicioſas ù peſtíferas, ù ocaſionarlas. Lat. *Inficere. Corrumpere.* ALFAR. part. 2. lib. 3. cap. 5. Como ſalen por los ojos los rayos del corazón, ſe *inficionan* de aquello que hallan por delante, ſemejante ſuyo. CALD. Aut. Llamados y eſcogidos.

Huye de aquí, cancerado
miembro, que cortarte es fuerza
de eſte cuerpo, porque no
le inficiónes, y le ofendas.

INFICIONAR. En el ſentido moral, es imbuir de malas opiniones, ò malas doctrinas, ò inducir à mal. Lat. *Inficere. Corrumpere.* FR. L. DE LEON, Perf. Caſad. §. 12. No podras vér à Dios, pues no trahes los ojos que Dios hizo en ti, ſino los que te *inficionó* el demónio. FUENM. S. Pio V. f. 7. Como gente ſin letras, ſe dexaron *inficionar* poco à poco.

INFICIONAR. Análogicamente es cauſar mancha en la nobleza ò en la ſangre, por mezcla de raza ù otro defécto en la familia. Lat. *Inficere. Vitiare.*

INFICIONADO, DA. part. paſſ. del verbo Inficionar en ſus acepciones. Lat. *Infectus.* COMEND. ſob. las 300. Copl. 101. Hallando el Señor *inficionados* muchos hombres en eſte pecádo, los deſtruyó à ellos, è à cinco Ciudades. Ov. Hiſt. Chil. lib. 8. cap. 10. Como eſtaban los Indios *inficionados* del contagio de las viruélas, por aquel año ſe eſtuvieron quietos.

INFIDELIDAD. ſ. f. Falta de fidelidád, Quebrantamiento de Fé. Viene del Latino *Infidelitas*, que ſignifica lo miſmo. ARGENS. Maluc. lib. 4. pl. 159. Las quales quedaron expueſtas à la tyranía y à la *infidelidád.*

INFIDELIDAD. Significa tambien negacion de Fé: eſto es no confeſſár la Fé verdadera, ò no conocerla. Lat. *Infidelitas.* FR. L. DE LEON, Nombr. de Chriſt. en el de Pimpollo. En muchas partes la dicen con palabras, para la Fé mui claras, aunque algo obſcúras para los corazones à quienes la *infidelidád* ciega.

IN-

Digitized by Google

INFIDELIDAD. Significa aſsimiſmo el agregado ò univerſalidad de infieles. Lat. *Infidelitas.*

INFIEL. adj. de una term. El que no guarda fé ò correſpondencia, ù es desleal. Lat. *Infidus. Infidelis.* NIEREMB. Dict. Eſtoic. Decad. 10. *Infiél* es à Dios, quien de lo que le ſobra ſuperfluo, no reparte à quien le falta lo neceſſário.

INFIEL. Significa aſsimiſmo falto de Fé, ò que no conſeſſa la Fe verdadera. Lat. *Infidelis.* OROZC. Regl. de Vid. Chriſt. Docum. 3. Si los *infiéles* tienen eſte cuidado de ſus familiares, quanto mas los Chriſtianos deben tener ſolicitúd de los que moran en ſu caſa.

INFIELMENTE. adv. de modo. Deslealmente, ſin fé ni correſpondéncia. Lat. *Infidelitèr. Perfidè.* FR. L. DE LEON, Nomb. de Chriſt. en el de Pimpollo. Porque algunos, ò *infiél* ò ignorantemente nos lo quieren negar.

INFIERNO. ſ. m. Lugár debaxo de tierra, ò cóncavo dentro della. Lat. *Infernus.* RIPALD. Catec. Articul. Qué entendeis vos por *Infierno?* Quatro ſenos ò lugáres de las almas que no ván al Cielo.

INFIERNO. Se llama por Antonomiſia el lugár de los Condenados, que eſtá en lo mas baxo de la tierra ò en el centro de ella. Lat. *Infernus. Carcer aternus damnatorum.* FR. L. DE GRAN. Compend. part. 1. lib. 1. cap. 16. §. 1. Aunque ſean innumerables las penas del *Infierno*, todas ſe reducen à dos. L. PUENT. Medit. part. 1. Medit. 16. punt. 1. *Infierno* es una carcel perpétua, llena de fuego y de innumerables y muí terribles tormentos, para caſtigar perpetuamente à los que mueren en pecado mortal.

INFIERNO. Analogicamente ſe toma por qualquier coſa ò parage, que cauſa inquietúd, confuſion, pena ò moléſtia: y en eſte ſentido del lugar ò parage que eſtá muí caliente, ſe dice que eſtá hecho un Infierno. Y de los muchachos inquietos ſe dice qué Infierno de muchachos es eſte. Lat. *Horror. Infernus.*

INFIERNO. Llaman en algunas Religiones, que tienen el inſtitúto de no comer carne, el hoſpicio ù refectório, adonde la comen los hueſpedes, criados y otras perſonas. Trahelo Covarr. en ſu Theſoro.

Boca de *Infierno*. Se llama por analogia qualquier ſitio, por donde ſale mucho fuego ò calór. Lat. *Inferni hiatus, anhelitus.*

Boca de *Infierno*. Se llama por metáphora el maldiciente, mordáz ò blaſphémo. Lat. *Os infernale. Execrationibus profluens.*

INFIMO, MA. adj. ſuperl. anómalo. El mas baxo de los lugares ò lo último en otra qualquiera eſpecie. Lat. *Infimus.* COMEND. fob. las 300. Copl. 215. Edificó en Roma el Templo deſte Dios Jano, cerca del Theatro de Marcelo en la parte *infima* del Argiléto. ALCAZ. Chron. Decad. 1. Año. 3. cap. 2. §. 2. Neceſsitaba de comenzarlos deſde los *infimos* rudimentos de la Lengua Latina.

INFIMO. Vale tambien lo mas vil y de menos eſtimación en qualquier linea. Lat. *Infimus*

Tom. IV.

notâ vel pretio GRAC. Mor. lib. 8. cap. 6. Eſto último conviene à hombres puſilánimes, *infimos*, viles y abatidos. CERED. Hiſt. de Philip. IV. lib. 1. cap. 3. Siempre peréiguen al Valido el odio grande de los Grandes, las quejas libres de los *infimos*, y la deſgrácia de ſu Príncipe.

Eſpecie *infima*. Se llama en la Philoſophía la que incluye en ſi preciſamente individuos: como el hombre, el caballo, &c. Lat. *Species infima.*

INFINIDAD. ſ. f. Propriedad y atribúto divino, que eſſencialmente le hace à Dios incapáz de limitación, ſin ò termino. Viene del Latino *Infinitas*, que ſignifica lo miſmo. MANER. Apolog. cap. 17. Por hallarſe vencida la humana capacidad de *infinidád* immenſa, que no alcanza, ſe allégura que es Dios la magnitud que tanto excede. VALDIV. Sagrar. lib. 2. Oct. 6.

O ſola ſin igual, que conociſte
La infinidad *de Dios en ti abreviada.*

INFINIDAD. Vale tambien muchedumbre innumerable ò infinita: Eſto es, que no ſe puede contar phyſica ò moralmente. Lat. *Infinitas. Innumerabilitas.* COMEND. ſob. las 300. Copl. 280. El Miramamolin fué vencido, è muerta grande *infinidád* de Moros. MARM. Deſcripc. lib. 2. cap 3. De eſtos hai una *infinidád* en Berberia, eſpecialmente en el Reino de Fez.

INFINITAMENTE. adv. de modo. Sin fin. Lat. *Infinitè.* FR. L. DE GRAN. Trat. de la Devoc. cap. 4. §. 6. El centro que vas à buſcar es *infinitamente* perfecto. MANER. Apolog. cap. 45. Pero Dios, que tiene la ciencia verdaderamente infalible, y la virtúd *infinitamente* poderoſa, no puede padecer ménguа en el decreto de ſu ley.

INFINITÍSSIMO, MA. adj. Compueſto de infinito, en ſignificacion de innumerable. Voz ſolamente del eſtilo familiar ò jocoſo. QUEV. Zahurd. Eſtaban muchos hombres aruñandoſe, y dando voces, y eran *infinitiſsimos*..... El no haber eſcribáno en el camino de la perdicion, no es porque *infinitiſsimos*, que ſon malos, no vienen por acá, ſino porque es tanta la priſa con que vienen, que volar, llegar y entrar es todo uno.

INFINITIVO. ſ. m. Term. Gramatical. Uno de los modos de la conjugacion de los verbos, y que no denóta tiempo determinado. Lat. *Infinitivus modus.* PATON, Gramat. Eſp. f. 171. Impersónal es el verbo que no tiene números ni perſonas ciertas ni determinadas, como ſon todos los *infinitivos* Amar, leer, oir.

INFINITO, TA. adj. Lo que no tiene fin, término ò limite. Es del Latino *Infinitus, a, um.* FR. L. DE GRAN. Trat. del Amor de Dios, cap. 1. §. 2. Como ſea verdad que ſolo Dios, que es *infinito* y ſumo Bien, pueda aquietar los deſeos del ánima racional?

INFINITO. Se toma tambien por lo que no ſe puede contar. Lat. *Infinitus. Innumerabilis.* QUEV. Tacañ. cap. 20. Tenia deſéo de

Digitized by Google

vér aquel hombre, porque me habían dicho *infinitos* que le era parecidísimo.

INFINITO. Usado como adverbio, vale lo mismo que Muchísimo. CERV. Quix. tom. 2. cap. 30. Mandó la Duquesa à Sancho que fuesse junto à ella, porque gustaba *infinito* de oir sus discreciones.

Proceder en *infinito*. Phrase con que se dá à entender, que no se puede explicar una cosa, ò que se habla en ella vanamente. Lat. *Procedere in infinitum*. CALD. Aut. El nuevo Hospicio de pobres.

Luego; mas qué intento, si es
proceder en infinito,
el dar à cada delito
alusion de achaque.....

INFINTA. f. f. Lo mismo que Enfinta. Es voz antiquada. CHRON. GEN. f. 243. Pero luego encomenzó à facer *infinta* de encubrir aquel su mal veneno.

INFINTOSAMENTE, ò INFINTUOSAMENTE. adv. de modo. Con disimulacion ò fingimiento. Es voz antiquada. Lat. *Simulatè. Fictè*. CHRON. GEN. part. 3. f. 3. Que dixessen como *infintosamente* fuian ante los Moros con que lidiaron. AYAL. Caid. de Princ. lib. 3. cap 6. Envió *infintuosamente* à contar que todas las gentes de Xerxes eran desbaratadas.

INFINTOSO, SA. adj. Fingido, disimulado. Es voz antiquada. Lat. *Simulatus. Fictus*. CHRON. GEN. part. 3. f. 16. Vínose para Córdoba, è mató todos aquellos que eran sus contrários, è à los que le mostraban amistad *infintósa*. AYAL. Caid. de Princ. lib. 1. cap 4. Sepas tu Colatino, que al reposo de tu casa vino un tu *infintóso* amigo.

INFIRMAR. v. a. Generalmente significa quitar la fuerza ù disminuir la eficácia de las razones del contrario. Lat. *Infirmare*, que es de donde viene.

INFIRMAR. En lo forense vale quitar las fuerzas, y el valór: y assi se dice, Infirmar los testamentos. Lat. *Infirmare*.

INFIRMADO, DA. part. pass. del verbo Infirmar en sus acepciones. Lat. *Infirmatus*.

INFLACION. f. f. El efecto de hincharse una cosa con el aire. Es voz Latina *Inflatio, onis*.

INFLACIÓN. Vale tambien elacion, vanidad ù desvanecimiento. Lat. *Elatio. Inflatio*.

INFLAMABLE. adj. de una term. Lo que es capaz de encenderse facilmente, ò levantar llama. Lat. *Quod inflammari potest. Inflammabilis*. LAG. Dioscor. lib. 2. cap. 72. El estiercol de la paloma es el mas caliente y *inflamáble de todos*. F. HERR. sob. la Egl. 3. de Garcil. Es pues el viento, por afirmacion de los que siguen la disciplina Peripatética, exhalacion caliente y seca, dificilmente *inflamable*.

INFLAMACION. f. f. La accion de inflamar ò encender alguna cosa. Lat. *Inflammatio*. CALD. Aut. La serpiente de metal.

Si quando escucho cantáres
se me inflama el corazón,
y ahora es mas su inflamación
oyendo ecos militares.

INFLAMACIÓN. En la Cirugía es un tumór preternatural, originado de la sangre, que por el color bermejo que tiene regularmente, y por el demasiado calór le llama assi genericamente, y vá tomando sus nombres especificos de las partes del cuerpo en que da. Lat. *Inflammatio*. FRAG. Cirug. lib. 3. cap. 9. Sin olvidarnos de poner à la parte alta el aceite rosado, ò el defensivo de boloarmenico, para evitar la *inflamación*.

INFLAMAR. v. a. Encender alguna cosa, ò hacer que arda. Es del Latino *Inflammare*, que significa esto mismo. PELLIC. Argen. part. 2. lib. 3. cap. 8. Aclarado por la reflexion el aire, se *inflamaron* las estópas y pajas secas, mezcladas con aromas. QUEV. Musf. 7. Son. 9.

No vés sonóro y animoso el fuego
Arder voráz en una y otra rama,
A quien yá poderoso el soplo inflama.

INFLAMAR. Analogicamente se dice de aquellos afectos que encienden ò acaloran el ánimo. Lat. *Inflammare*. SAAV. Empr. 16. Quinto Máximo, y Publio Scipión decian, que quando ponian los ojos en las imágenes de sus Mayores, se *inflamaban* sus animos, y se incitaban à la virtud. BAREN, Guerr. de Fland. pl. 114. No entibió, antes *inflamó* este sucesso à los Españoles.

INFLAMARSE. Term. Medico. Vale lo mismo que Hincharse, tomando color roxo ò encendido, alguna parte del cuerpo del animal. Lat. *Inflammari*.

INFLAMADO, DA. part. pass. del verbo Inflamar en sus acepciones. Lat. *Inflammatus*. AYAL. Caid. de Princ. lib. 6. cap. 15. Antonio era enamorado de Cleopatra.... y que por sus amores era mui encendido y mui *inflamado*. GRAC. Mor. f. 151. Hacen como el buho, que siempre se abate, y está sobre las partes podridas è *inflamadas*.

INFLAR. v. a. Soplar, hinchar con el viento. Es voz Latina. COMEND. sob. las 300. Copl. 174. Desplegaron las velas para navegar, las quales *infla* el viento.

INFLAR. Analogicamente significa ensoberbecer, envanecer, dar orgullo. Lat. *Inflare. Efferre*.

INFLADO, DA. part. pass. del verbo Inflar en sus acepciones. Lat. *Inflatus*. COMEND. sob. las 300. Copl. 174. Dieron las velas *infladas* al viento.

INFLEXIBILIDAD. f. f. Dureza ò firmeza natural ò moral, que no se dexa doblar, ò torcer à otra cosa. Es del Latino *Inflexibilitas*.

INFLEXIBLE. adj. de una term. Lo que no se dexa doblar ò torcer, physica ò moralmente. Pronunciase la *x* como *cs*. Lat. *Inflexibilis*. CALD. Aut. El Pintor de su deshonra.

Si una vez lo estuviera,
inflexible *tu fer no la perdiera.*

INFLEXION. f. f. Rigurosamente significa dobladura: pero en este sentido se usa rara vez. Lat. *Inflexio*.

INFLEXIÓN. Analogicamente significa la variacion y quiebros de la voz, con que se acomo-

Digitized by Google

móda à varios tonos, y passages del canto ò música. Lat. *Inflexio.*

INFLEXIÓN. En la Gramática es la variación de los nombres, con que toman ò pierden sylabas en la diversidad de los casos, y lo mismo en los verbos, respecto de sus raices y tiempos, ò la mudanza de letras en qualquiera voz. Lat. *Inflexio.*

INFLUENCIA. s. f. Rigurosamente significa lo mismo que influxo. FR. L. DE GRAN. Trat. de la Devoc. cap. 2. §. 4. La causa es necessario que esté junta con su efecto, ò por sí misma, ò por alguna virtud è *influéncia.* CALD. Aut. La Torre de Babilónia, en la Loa.

Tá es grande la diferencia,
pues es preciso que viva
á la luz de mi influéncia.

INFLUENCIA. En el sentido moral vale persuasion eficáz, con que se inclina à otro à hacer algo. Lat. *Influxus.* SOLIS, Hist. de Nuev. Esp. lib. 2. cap. 15. Pero la decia como encarecimiento, y se conocia en su voz la *influéncia* de Motezuma. CALD. Aut. El Pintor de su deshonra, en la Loa.

To del pensamiento sòi
la pureza recatada,
en este rubí del hombre
purpúrea influéncia *casta.*

INFLUENCIA. Significa tambien la virtud y calidad de los Astros y cuerpos celestes, con que ocasionan varios efectos en los cuerpos sublunares, por medio de su luz y su calór. Las mas veces se toma por el mismo efecto ò accion con que influyen. Lat. *Astrorum influxus.* CERV. Quix. tom. 2. cap. 6. Naci, segun me inclino à las armas, debaxo de la *influéncia* del Planéta Marte.

INFLUIR. v. a. Causar algunos efectos ò inclinar à ellos, ya se hable generalmente de toda causa, ya especificamente de los Astros ò cuerpos celestes. Lat. *Influere.* COMEND. fob. las 300. Copl. 62. La Luna, Mercurio, Venus, Phebo, Marte, Jupiter y Saturno *influyen* operaciones y qualidades diversas. QUEV. Muf. 7. Decimas, que empiezan, Bien penlará quien me oyere.

Las plantas hacen mudanzas
como las influye *el Cielo.*

INFLUIR. En sentido moral vale persuadir, ò ser causa de alguna cosa, con el consejo ù direccion. Lat. *Influere.* PINEL, Retrat. lib. 1. cap. 2. No ignoraba quanto *habia influido* en la ruina de su tio.

INFLUIDO, DA. part. pass. del verbo Influir en sus acepciones. Lat. *Influxus, a, um.* SOLIS, Hist. de Nuev. Esp. lib. 1. cap. 5. Y se fué poco à poco introduciendo el sosiego, como *influido* de la presencia del Rey.

INFLUXO. s. m. La accion de influir ò causar los efectos qualquier causa sublunár, celeste, ò moral. Lat. *Influxus.* PELLIC. Argen. part. 2. lib. 1. cap. 16. Hacer feudatária la voluntad à los *influxos* celestiales. SYLV. Machab. lib. 14. Oct. 40.

Forman el plomo en íntimas entrañas
Los helados influxos *de Saturno.*

INFORCIADO. s. m. Term. de Jurisprudencia. Es la segunda parte del Digesto. Sale del Latino *Infortiatum.*

INFORMACION. s. f. El acto de informarse ò informar de algo. Lat. *Informatio.* FUENM. S. Pio V. f. 118. Por siniestras *informaciónes* desacreditados.

INFORMACIÓN. Se llaman en lo forense las diligencias jurídicas que se hacen de qualquier hecho ù delito, para averiguarle, y certificarse de su verdad. Lat. *Inquisitio.* CERV. Quix. tom. 1. cap. 41. Hecha su *información* de quanto le convenia, se fué à la Ciudad de Granáda. QUEV. Muf. 7. Rom. Satyr. que empieza, Pues me haceis casamentéro.

Al caminante en los Pueblos
se le pide información,
temiendole mas que á peste.

INFORMACIÓN. Se llama en la Philosophía la introduccion de la forma en la matéria, para formar el compuesto. Lat. *Informatio.*

INFORMACIÓNES. En plural, se llaman las diligéncias secretas, que se hacen de la calidad y nobleza de alguno, y en orden à conferirle algun oficio, dignidad ò insignia. Lat. *Secretæ inquisitiones.* ESTABLEC. DE SANT. tit. 2. cap. 24. Mandámos, que despues de vistas en el Consejo las *informaciónes*, que se hacen para Hábitos de Caballeros, se tornen à cerrar y sellar.

INFORMACIÓN EN DERECHO. La alegación escrita, que el Abogado hace para instruir à los Jueces de la justicia de alguna de las partes, en los pléitos y cáusas civiles ò criminales. CALD. Aut. La immunidad del sagrado,

.....*To be de llenarlai,*
cumpliendo de esse volumen
lo que à la esperanza falta,
con la nueva información,
que en derecho en favór haga.

INFORMANTE. s. m. El que lleva la comissión y el cargo de hacer las informaciónes de calidad y nobleza, ò limpieza. Lat. *Inquisitor secretus.* RECOP. lib. 1. tit. 7. l. 35. En tal caso se podrán examinar los testigos que en él se citan, como pudiera el *informante* examinarlos por sí mismo.

INFORMAR. v. a. Term. Philosóphico. Dar la forma à la matéria, ò unirse con ella. Lat. *Informare*, que es de donde viene. CALD. Aut. A Dios por razon de estado.

En embrion el alma, aun no
informa *órganos al cuerpo.*

INFORMAR. Vale tambien dar noticias à alguno ò ponerle en el hecho de alguna cosa. Lat. *Informare. Certiorem facere.* CERV. Quix. tom. 1. cap. 22. Pidió à los que iban en su guarda fuessen servidos de *informarle*, y decirle la causa ò causas por que llevaban aquella gente. SAAV. Empr. 66. La peregrinacion es gran Maestra de la prudencia, quando se emprende para *informar*, no para deleitar solamente el ánimo.

INFORMAR. Significa tambien decir, ò poner en el hecho y derecho de alguna causa al Juez, el Abogado de ella para que sentén-

Digitized by Google

cie. Lat. *Certiorem facere. Informare.* CALD. Aut. La immunidad del ſagrado.

..... No me acobarda
la competéncia; en derecho
ſabré informar.....

INFORMARSE. Vale tambien tomar noticias ò inquirir alguna coſa. Lat. *Inquirere.* GRAC. Xenoph. lib.4. f. 37. Yo *me informaré* como y quando, y en qué tiempo los hirieron, y daré mi parecer ſobre ello. MEND. Vid. de N.Señora, Copl.112.

Informaſe, *y no reſiſte*
al ſoberano decréto,
que no en todas ocaſiones
quiere Dios ſentidos ciegos.

INFORMÁDO, DA. part. paſſ. del verbo Informar en ſus acepciones. Lat. *Informatus. Inquiſitus.* MARIAN. Hiſt. Eſp. lib.7.cap.2. Los Motos *informados* de lo que pretendia Don Pelayo, por la huella, fueron en ſu buſca.

INFORMÉ. ſ.m. El miſmo hecho de informar, ù dar noticia de alguna coſa. Lat. *Informatio.* CRUZAD. Cort. Sant. tom.3. Paſſ. del odio, ſeſſ.4. Aunque no tengan mas fundamento, que un mal *informe* y una mentira.

INFORME. En lo forenſe ſignifica la oración que hace el Abogado, en hecho y derecho de la cauſa que defiende. Lat. *Informatio.*

INFORME. adj. de una term. Lo que no ſe ha hecho del modo y forma debida, ò no conforme à las leyes ù ordenanzas: eſto es le faltan las circunſtáncias y formalidades para ſer válido en el todo. En eſte ſentido llaman los Theologos Sacramento Informe al que por algun impedimento no logra el efécto, y los Juriſtas reſtamento Informe al que tiene algun defécto que le impide ſu valor. Lat. *Informis, e.*

INFORME. Significa tambien ſin forma ò figúra. Lat. *Informis. Rudis. Indigeſtus.* MANER. Apolog. cap.16. Y aquellos palos derechos, que poncis en los campos, en que adorais à Ceres Farrea, no ſon tambien *informes* palos ſin efigie? QUEV. Muſ.6. Rom.91.

Son las torres de Xorai
calavera de unos muros,
en el eſqueléto informe
de un yà caſtillo difunto.

INFORMES. Llaman los Aſtrónomos à aquellas eſtrellas que eſtán entre algunas conſtelaciones ò aſteriſmos, ſin eſtár incluidas en ninguno de ellos. Lat. *Stellæ informes.*

INFORMIDAD. ſ. f. Calidad ù eſtádo de las coſas, quando eſtán ſin forma ò figúra. Viene del Latino *Informitas*, que ſignifica lo miſmo. CALD. Aut. El Año Santo en Roma, en la Loa.

Era una informidad *apellidada,*
Cháos de los unos, de los otros nada.

INFORTUNA. ſ. f. Term. Aſtrológico. La influéncia mala ù adverſa: y aun con eſta voz ſe ſuelen explicar los miſmos Planétas quando eſtán en las caſas infauſtas ò adverſas: y aſsi llaman los Aſtrólogos à Saturno Infortuna mayór ò primera, y à Marte ſegunda, &c. Lat. *Maleficentia Planetæ.*

INFORTUNADAMENTE. adv. de mo do. Deſgraciadamente, ſin ventura ni dicha. Lat. *Infortunatè.* NIEREMB. Dict.R. Decad.7. *Infortunadamente* ſucederá lo que ſe obra con fe de la fortúna. MEX. Hiſt. Imper. Vid. de Othon III. Aunque en lo último de ſu Império le ſucedió *infortunadamente*, como vemos.

INFORTUNADO, DA. adj. Deſgraciado, ſin fortúna ò ventúra. Viene del Latino *Infortunatus.* Lat. *Infelix.* MEX. Hiſt. Imper. Vid. de Sergio Galba, cap.1. Como ſuele ſuceder en los *infortunádos* hechos.

INFORTUNADO. Epithéto que dán los Aſtrólogos à los Planetas maléficos, cuyas adverſas influencias dicen ocaſionan deſgracias è infortúnios. Lat. *Planeta maleficus, infortunatus.*

INFORTUNIO. ſ.m. Adverſa fortúna, deſventúra ù deſgracia, ò ſuceſſo infauſto. Lat. *Infortunium*, que es de donde viene. MARM. Deſcripc. lib. 2. cap. 9. Paſſó en Meſopotamia, donde le ſucedieron muchos *infortúnios.* NIEREMB. Dict. Eſtoic. Decad. 9. Si no eſtimas por bien, ſino à la virtúd, no tendrás por mal el agravio, ni juzgarás por daño el *infortúnio.*

INFOSURA. ſ. f. Lo miſmo que Ahito en las beſtias. ARRED. Albeit. cap. 32. *Infoſúra* en nueſtra Lengua Caſtellana, es lo miſmo que decir reflexion: cáuſaſe por haber comido el animal mas mantenimiento de lo neceſſário.

INFRACCION. ſ. f. Rotúra, quiebra de alguna coſa. Es del Latino *Infractio.*

INFRACCIÓN. Vale tambien quebrantamiento de ley ò pacto. Lat. *Violatio. Infractio.* OV. Hiſt. Chil. lib. 8. cap. 25. En tan clara *infracción* de lo capitulado, no huvo à que apelar ſino à las manos.

INFRACTOR. (Infractór) ſ.m. Quebrantadór, ò el que quebranta la ley ò el pacto. Es voz puramente Latina.

INFRAOCTAVA. ſ. f. Los ſeis dias que ſe contienen entre el de alguna fieſta y el de ſu octava. Es voz Latina.

INFRASCRIPTO, TA. adj. Term. forenſe. Lo dicho abaxo, ù que ſe nombrará deſpues ò luego, en algun eſcrito. Lat. *Infraſcriptus.*

INFRUCCION. ſ. f. El uſufrúcto, renta ò cenſo que ſe pagaba à los ſeñores ò dueños de las tierras por el dominio de ellas. Es voz antiquada. RECOP. lib. 6. tit. 3. l. 15. Que no ſeria razón ni derecho, que los ſeñores perdieſſen los ſus derechos ni *infrucciónes*, por las baratas, ni enajenamientos, que hicieſſen aquellos que moraſſen en los ſolares. CHRON. DEL R. D. JUAN EL II. cap. 275. Eſcribanias, portazgos, *infrucciónes*, como otras qualeſquier pertenecientes al ſeñorio.

INFRUCTÍFERO, RA. adj. Lo que no lleva fruto, ò que no le puede llevar phyſica ò moralmente. Es compueſto de la preposición In, y la voz Fructífero. Lat. *Infructuoſus.* Ov. Hiſt. Chil. lib. 8. cap. 2. No hai un palmo de tierra *infructífero*, porque los va-

lles

Digitized by Google

lles producen quantos frutos y frutas hai.

INFRUCTUOSAMENTE. adv. de modo. Sin fruto, sin provecho ò util. Lat. *Infructuosè*.

INFRUCTUOSO, SA. adj. Lo que es inútil ò no dà provecho ni fruto. Lat. *Infructuosus*. Pellic. Argen. part. 2. lib. 1. cap. 9. Dexado pues, si me escuchas, el *infructuoso* llanto, cuidemos de lo que hace à nuestra salud. Maner. Apolog. cap. 42. Hacennos cargo los Gentiles de *infructuosos* para los negocios de la República.

INFULAS. s. f. Adorno ò insignia de la dignidad Sacerdotal, como la Mitra en los Obispos. Es voz Latina. Ant. Agust. Dialog. pl. 310. Dos maneras de Mitras ò Diademas (ò segun algunos las llaman *infulas*) he visto en todos los que llevan à sacrificios. Nuñ. Empr. 4. Hacía juicio que las *infulas* del Pontificál le arraftraban con exceſſo, y temia tropezar y dar de ojos à cada paſſo.

Infulas. Se toma mui comunmente por pensamientos, vanidades, ò esperanza mui segúra que uno tiene de conſeguir algun empleo ù dignidad: y asi se dice, Fulano tiene infulas de esto ù aquello. Lat. *Firma spes*.

INFUNDIR. v. a. Rigurosamente significa echar algun liquór en algun vaſo ù otra cosa. Viene del Latino *Infundere*. Fr. L. de Leon, Nomb. de Chriſt. lib. 1. Prolog. Como el que *infunde* àgua en algun vaſo de cuello largo y estrecho. Nuñ. Empr. 25. El vaſo de barro siempre huele al liquór que le *infundió* primero.

Infundir. Significa tambien introducir una cosa en otra: como el alma en el cuerpo. Lat. *Infundere*. Saav. Repub. pl. 110. Las de los Reyes decia que le *infundian* en cuerpos de Leones, que parece que velan, y eſtàn dormidos. Alfar. part. 1. lib. 1. cap. 7. Cruel esquadron de ſalteadóres enemigos: que luego quando una alma la *infunde* Dios en un cuerpo, le ſalen al encuentro.

Infundir. En ſentido figurado ſe dice de las cosas no materiales ò phyſicas, que ſe introducen en el àiimo ò las potencias, como ſi en realidad ſe infundieran. Lat. *Infundere*. Ribad. Fl. Sanct. Vid. de S. Francisco de Aſsis. Le *infundió* el conocimiento de la Sagrada Eſcritúra, y de los Myſterios inefables de nueſtra Santa Religion. Cerv. Quix. tom. 1. cap. 33. Dice la Sagrada Eſcritúra, que *infundió* Dios ſueño à Adan.

Infundir. Se toma aſsimiſmo por poner una cosa en algun liquór, para que este tome sus calidades, accidentes y virtúdes. Le ſuelen uſar los Médicos, y freqüentemente ſe dice poner ò echar en infuſión. Lat. *Infundere*.

INFUNDIDO, DA. part. paſſ. del verbo Infundir en sus acepciones. Lat. *Infuſus*. Fr. L. de Gran. Trat. del Amor de Dios, cap. 1. Esto dixo un hombre, que no ſabia que cosa era gràcia, ni amor ſobrenatural de Dios, *infundido* por el Eſpíritu Santo.

INFUSION. ſ. f. La accion de infundir. Es del Latino *Infuſio*. Cruzad. Cort. Sant. tom. 3. Introd. Contemplad (al Salvador) como al que vino al mundo para ſalvar y ſazonar la maſſa del linage humano, por las *infuſiónes* de ſu ſabiduria.

Infusion. Significa tambien la permanéncia de alguna cosa por algun tiempo en algun liquor, para que este tome sus propriedades. Lat. *Infuſio, nis*. Palac. Paleſtr. part. 2. cap. 9. Los Antiguos ſe ſervian de la *infuſión*, para ablandar muchos ſimples.

Infusión. Metaphoricamente vale preparacion, diſpoſicion y próxima aptitúd de alguna cosa, para obtener otra, ò adquirir sus calidades y propriedades. Lat. *Infuſio, infuſus, us. Præparatio*. Quev. Muſ. 6. Rom. 87.

En infuſión *de cimbelocos*
me dice quien la conoce,
que eſta ſiempre, y que à mentir
puede apoſtar con los dotes.

INFUSO, SA. adj. Cosa cauſada en otra, ſin prevencion de esta. Propriamente ſe dice de la ciéncia ò ſabiduria que Dios infunde al hombre ſin eſtudio de este. Y tambien de otras virtúdes, à contraposicion de las adquiridas. Lat. *Infuſus*. Quev. Vtil. Esta gente tiene paſſacalles *infuſos*, y guitarra gratiſdata.

Lop. Philom. f. 32.

Vereis la envidia de ſu infuſa *ciéncia,*
En páxaros, que apenas conociſteis,
Que mas cantan de noche que à la Aurora.

INGENERABLE. adj. de una term. Término Theologico. Lo que no ſe puede engendrar. Lat. *Ingenerabilis*.

INGENIAR. v. a. Trazar ò inventar ingenioſamente. Lat. *Ingenio vel induſtriâ invenire*. Maner. Apolog. cap. 9. *Ingeniando* materias vueſtra defenſa entrelazada luxúria. Corn. Chron. tom. 1. lib. 1. cap. 10. Caſtigaba ſu carne con rigóres que *ingeniaba* ſu peniténcia.

INGENIARSE. v. r. Diſcurrir con ingénio, trazas y modos à ſu favór para conſeguir algo, ò executarlo. Lat. *Ingenio vel induſtriâ, inquirere, vel quærere*. Saav. Empr. 94. Suele tambien encender la diſcordia la ambicion de algunos Miniſtros..... *ingeniandoſe* en hallar razónes para contradecir las gracias que piden los Príncipes. Ov. Hiſt. Chil. lib 1. cap. 6. Con que no hallandoſe tan de balde como al preſente el ſuſtento humano, ſe *ingenia an* los hombres, y ſe hallàran obligados à buſcarle debaxo de tierra.

INGENIATURA. ſ. f. El arte, diſcurſo ù modo de ingeniarſe. Es voz del eſtilo familiár. Lat. *Induſtria. Ingenium*.

INGENIERO. ſ. m. El que diſcurre trazas y modos para executar, ò conſeguir alguna cosa. Lat. *Machinator*. Fr. L. de Leon, Nomb. de Chriſt. en el de Principe de Paz. Aprovechanſe de la luz y del ingénio, no para lo que ello es, y para guia del bien, ſino para adalid, ò para *Ingeniéro* del mal.

Ingeniero. Se llama tambien el que diſcurre, diſpone y traza máchinas y artificios en la architectúra Militár, para defenſa ù ofenſa de las fortalezas. Es empléo de la Milicia. Lat. *Machinarius*. vel *Machinator*. Recop. de Ind. lib. 3. tit. 6. l. 3. Ha de tocar al *Ingeniéro* ordenar

Digitized by Google

nar al Maestro mayór, aparejadór y oficiales de canteria, albañileria y carpinteria lo que han de hacer. Ulloa, Poef. pl. 203.

O tu ingeniéra *fagaz*
de las máchinas de Marte,
hombre fagrada del oro,
qué riesgo no perfuades?

INGENIO. f. m. Facultad ò potencia en el hombre, con que fútilmente difcurre ò inventa trazas, modos, máchinas y artificios, ò razones y argumentos, ò percibe y aprehende facilmente las ciencias. Viene del Latino *Ingenium*. Marian. Hiſt. Eſp. lib. 7. cap. 15. Hombre docto y de *ingénio* agudo. Saav. Empr. 84. Segura es la guerra que ſe hace con el *ingénio* y peligroſa y incierta la que ſe hace con el brazo.

Ingenio. Se toma muchas veces por el ſugéto miſmo ingenioſo: y aſsi ſe ſuele decir de las comedias de un ingenio, de dos ò tres ingenios. Lat. *Ingenioſus homo*. Quev. Entremet. El Poéta de los picaros ſe fue à reveſtirſe en el cuerpo de los Poetas mechanicos, *Ingénios* cantoneros, y Mulas de alquilér como mulas.

Ingenio. Se toma tambien por las miſmas trazas, mañas ù artes de que ſe uſa para conſeguir alguna coſa. Lat. *Machina. Artificium*.

Ingenio. Se toma por las miſmas máchinas è inſtrumentos artificioſos inventados por los Ingenieros. Lat. *Machina*.

Ingenio. Llaman los Libréros cierto inſtrumento que conſta de un tornillo de madéra, que paſſa por otros dos maderillos ò tablas, llamados Meſas, y en la primera de ellas eſtá figurada la hembra del tornillo, y en uno de los cantos ſe afirma una lengüeta de acéro, de ſuerte que al movimiento del tornillo vá la una meſa acercandoſe à la otra: y la lengüeta corta los cantos del libro que ſe ha de enquadernar. Lat. *Machina libraria*. Lop. Dorot. f. 153. No habeis viſto aquel inſtrumento con que los Libréros cortan los libros que enquadernan? pues aquel ſe llama *ingénio*.

Ingenio de azucar. Es una máchina compueſta de tres ruedas grandes de madéra, con diverſidad de dientes, en que ſe incluyen unas vigas grandes atraveſadas, que llaman puentes, ò virgenes de la molienda, con que ſe muele ò aprieta la caña, cayendo el zumo ò liquor en unas caldéras grandes, en que deſpues le cuecen para depurar el azúcar. Lat. *Machina ſaccharī extractoria*. Acost. Hiſt. Ind. lib. 3. cap. 24. La grangeria deſtas Islas es *ingénios de azúcar* y corambre. Torr. Hiſt. de los Xerif. cap. 3. Plantaron por la comarca muchas cañas *de azúcar*, è hicieron un *ingénio*, que fué el fundamento de perſeverar en aquella poblacion.

Ingenios de pólvora. Se llaman las diverſas eſpecies de cohetes, y artificios de polvora que han inventado, y de que uſan los artifices de la pólvorá feſtiva. Lat. *Inventiones pyrotechnicæ*.

INGENIOSAMENTE. adv. de modo. Sutil y mañoſamente, con ingenio, primór y habilidad. Lat. *Ingeniosè*. Cruzad. Cort. Sant. tom. 3. Paſſ. de deſeo, ſeſſ. 1. Eſto es lo que *ingeniosamente* decia el panegyrico à Conſtantino el mozo.

INGENIOSIDAD. ſ. f. Propriedad ò calidad del ſugéto, que le hace diſcurrir ù obrar con ingenio ù ſutileza. Lat. *Ingenii vis, vel acumen*. Corn. Chron. tom 4. lib. 2. cap. 41. Como ſi la *ingenioſidad* pudieſſe formar doctos, ſin darſe la mano con la aplicacion..... Se celebran como flores de la *ingenioſidad*; y ſon eſpinas que laſtiman los corazónes de los que las oyen con inteligencia y deſengaño. Alcaz. Vid. de S. Julian, lib. 1. cap. 1. Enlazaronſe en él, con union concorde, las codiciadas prendas de *ingenioſidad*, literatúra, magiſtério y urbanidad.

INGENIOSÍSSIMO, MA. adj. ſuperl. Mui ingenioſo. Lat. *Valdè ingeniosus*. Lop. Philom. f. 59. Fueron en eſto los Eſpañoles *ingeniosiſſimos*. Espin. Eſcud. Relac. 3. Deſc. 4. La invención cierto era *ingeniosiſſima*, y mui conforme à la philoſophia natural.

INGENIOSO, SA. adj. Habil, ſutil, y que tiene ingénio. Lat. *Ingeniosus*. Saav. Empr. 43. El mas *ingenióſo* en las ſoſpechas es el que mas lejos dá de la verdad. Quev. Mut. & Sylv. 25.

Y ſiendo yá deſprécio de las Parcas
En nuevo parto de ingeniósa *vida,*
Su poſtrer Padre fueron los pincéles.

INGENITO, TA. adj. No engendrado. Es atribúto que ſe dá preciſamente à la primera y tercera Perſona de la Santiſsima Trinidad; à diſtincion de la ſegunda que es el Unigénito. Es del Latino *Ingenitus*, que ſignifica eſto miſmo. Cald. Aut. A Dios por razon de eſtado.

..... *Es del alma*
parte no engendrada, ſiendo
el ingénito *de adonde*
el nombre toma.....

Ingenito. Significa tambien lo que es connatural, y como nacido con el miſmo ſugeto, ò en él. Lat. *Ingenitus*. Hortens. Mar. f. 52. Acabemos, con que la paciencia ſe ha hecho en Dios naturaleza, y excelencia de una *ingénita* propriedad. Sart. P. Suar. lib. 4. cap. 10. No le baſtó à eſte Eximio Maeſtro aquella ſu *ingénita* ſerenidad para librarle de hombres borraſcóſos.

INGENTE. adj. de una term. Exceſsivamente grande. Es voz Latina y de poco uſo. Lat. *Ingens*. Men. Coron. Prolog. Del prudentiſſimo, magnánimo è *ingente* Caballero Iñigo Lopez de Mendoza.

INGENUAMENTE. adv. de modo. Libre, ſinceramente, con ingenuidad, y ſin dobléz ò engaño. Lat. *Ingenuè*. Saav. Empr. 48. Premie el Principe, con demoſtraciones públicas, à los que *ingenuamente* le dixeren verdades. Maner. Apolog. cap. 43. Confeſſaré *ingenuamente* quienes ſon los que ſe querellan de los Chriſtianos.

INGENUIDAD. ſ. f. Sinceridad, realidad en lo que ſe dice ò hace. Viene del Latino *In-ge-*

Digitized by Google

genuitas, que significa esto mismo. Saav. Empr.43. Necia seria la *ingenuidad*, que descubrieſſe el corazón, y peligroſo el imperio ſin el recato. Abarc. Annal. R. D. Juan el I. cap.1. num.7. Y pues el Conde en el tormento confeſſò la nueva conjuración, no hai de que notar la *ingenuidád* ò fé de Don Bernardo.

Ingenuidad. En lo Jurídico, vale libertad natural, como contrapueſta à la libertád adquirida por ahorro ò manumiſsión. Lat. *Ingenuitas legalis*. Navarr. Man. cap. 23. Si fueran eſclavos, ſe hacen libres y vuelven à ſu antigua *ingenuidád*.

INGENUO, NÚA. adj. Real, ſincéro, ſin dobléz. Viene del Latino *Ingenuus*, que ſignifica eſto miſmo. Saav. Empr. 51. Quanto uno es mas *ingénuo*, y generoſo de ánimo, mas ſiente que ſe dude ſu fidelidad.

Ingenuo. Se llama en el derecho civil, el que nació libre, y no ha perdido la libertad. Part. 4. tit.14. l.1. Lat. *Ingenuus*. Navarret. Conſerv. diſc. 39. Ninguna hai mejor, mas abundante, mas dulce, ni mas digna de los hombres *ingénuos* y nobles, que la agricultúra.

INGERIR. Veaſe Inxerir.

INGERTO. Veaſe Inxerto.

INGLE. ſ. f. La parte del cuerpo donde ſe hace la juntúra del muslo y el vientre. Viene del Latino *Inguen*, *inis*, que ſignifica eſto miſmo. Frag. Cirug. Gloſſ. de las Apoſtem. qüeſt. 29. Es una ſimple inflamación de las partes glandulóſas, como ſon *ingles*, ſobacos, y detrás de las orejas.

INGLETE. ſ. m. La linea obliqua diagonál del cartabón, que corta en dos ángulos iguales el recto. Lat. *Norma diagonalis linea*.

INGLOSSABLE. adj. de una term. Lo que es incapáz de gloſſarſe, ò que no ſe puede gloſſar. Es término que ſe uſa en la Poesia, y ſe dice de algunos pies que no ſe pueden ajuſtar al verſo con buen ſentido. Lat. *Quod ad pedes verſus aptari nequit*.

INGOBERNABLE. adj. de una term. Lo que no ſe dexa, ò no ſe puede gobernar. Lat. *Quod regi vel gubernari non permittit*, *vel repugnat*. Navarret. Conſerv. diſc.27. El intento del Conſejo es limpiar la Corte de la infinidad de gente que la hace intratáble y *ingobernáble*.

INGRADUABLE. adj. de una term. Lo que no ſe puede graduar, o poner en el grado ù linea que le correſponde. Lat. *Quod gradibus aſtimari nequit vel commenſurari*.

INGRATAMENTE. adv. de modo. Groſſeramente, con ingratitúd y deſagradecimiento. Lat. *Ingratè*. Valdiv. S. Joſeph Cant. 3. Oct. 25.

Llorar que nazca es impiedad villana,
Y contra el hombre ingratamente *yerra*
Quien no ſolo no llora el nacimiento,
Mas quien no muéſtra en él gozo y contento.

INGRATITUD. ſ. f. Deſagradecimiento, mala correſpondéncia, olvído ù deſprécio de los beneficios. Es compueſto de la prepoſicion In y del del nombre Gratitúd. Lat. *Animi ingrati vitium*. Fr. L. de Gran. Guía, cap. 3. §. 1. O beſtial *ingratitúd* de los hijos de Adán! Cerv. Quix. tom. 1. cap. 22. Uno de los pecádos que mas à Dios ofende es la *ingratitúd*.

INGRATO, TA. adj. Deſagradecido, y que no correſponde à los beneficios, ù los olvida y deſconoce. Lat. *Ingratus*, que es de donde viene. Saav. Empr. 46. Los favóres hacen al hombre *ingráto*, el mando ſobérbio, la fuerza vil, y la ley rendido. Jacint. Pol. pl. 2. Filis la mas hermoſa ingratitúd, y belleza mas *ingrata* que vieron los hombres.

Ingrato. Significa tambien deſapacible, áſpero ù deſagradable à los ſentidos. Lat. *Ingratus*. *Aſper*.

INGREDIENTE. ſ. m. Qualquier droga que entra en la compoſicion de alguna coſa. Lat. *Materia partiaria*. Quev. Fort. Os daremos la receta con peſo y número de *ingredientes*, y Boticários doctos en eſta profeſsión. Ov. Hiſt. Chil. lib. 3. cap. 3. Sus comidas ſon mas ſimples, y de menos artificio y *ingredicates*, que las que ha inventado la gula en otras Naciones.

INGRESSO. ſ. m. Lo miſmo que Entrada. Viene del Latino *Ingreſſus*. Baren, Guerr. de Fland. pl. 164. De modo, que tanto mejor pudieſſe quedar cerrado todo *ingreſſo* por aquella parte. Jaureg. Pharſ. lib. 9. Oct. 31.

Mai quando llega cautelóſa, en vano
Al rezelado ingreſſo *de la oculta*
Cueva, el intento divertir profano
Del guerrero pretende y dificulta.

Ingresso. Se toma por el derecho ò contribución que ſe paga à la entrada, en los puertos ò puertas, y tambien en las Iglésias. Lat. *Vectigal pro ingreſſu*.

Ingresso. Significa aſsimiſmo el caudál que es de cargo en las cuentas, que tambien ſe llama entráda. Lat. *Ingreſſus*. vel *Ingreſſio*.

INGUINARIO, RIA. adj. Lo que pertenece à las ingles. Es del Latino *Inguinarius*. Guev. Epiſt. al Doctór Melgár. Tan largamente recétan luego en la botica, como ſi fueſſe contra una peſtilénzia *inguinária*.

INGUSTÁBLE. adj. de una term. Lo que no ſe puede guſtar ò no tiene guſto. Es del Latino *Ingaſtabilis*, que ſignifica lo miſmo. Lac. Dioſc. lib. 2. cap. 122. Sus tallos eſtán todos llenos de leche mui aguda y amarga, de la qual participando tambien las hojas, ſon *inguſtábles*.

INHÁBIL. adj. de una term. Falto de las calidades y diſpoſiciones neceſſárias para hacer ò recibir alguna coſa. Es compueſto de la prepoſicion In y del nombre Hábil. Lat. *Inhabilis*. *Ineptus*. Nebrix. Chron. part. 1. cap. 1. Fué alegado por ella que él era *inhábil* para engendrar. Fr. L. de Gran. Trat. de la Devoc. cap. 3. §. 9. Quando deſpues quiere el hombre volver ſobre ſi, viene à hallarſe tan *inhábil* y tan nuevo (para los exercicios eſpirituáles) como ſi nunca los huviera conocido.

In-

Digitized by Google

INHABIL. Se toma freqüentemente por falto de habilidád, mañá ù destreza. Lat. *Inhabilis. Minimè dexter.* MARIAN. Hist. Esp. lib. 6. cap. 21. Eran mui à propósito para levantar bullicios, para hacer fieros y desgarros; pero mui *inhábiles* para acudir à las armas.

INHABILIDAD. s. f. Falta de habilidád ò aptitúd, para hacer ò recibir algo. Es compuesto de la prepoſicion In, y el nombre Habilidád. Lat. *Inhabilis indoles. Ineptitudo.* BOBAD. Polit. lib. 1. cap. 7. num. 28. Si el proveido pidió y procuró el oficio, callando la dicha *inhabilidád*, incurre en la dicha pena. PINEL, Retr. lib. 2. cap. 20. Adonde tambien ſe declaró la *inhabilidád* de la Reina.

INHABILITACION. s. f. La accion de inhabilitar. Lat. *Ineptitudinis declaratio.* RECOP. lib. 3. tit. 4. l. 41. No compelan à las partes à traher ante ellos perſonalmente los teſtigos, ni ſe lo manden, ſo pena de *inhabilitacion* de oficio.

INHABILITAR. v. a. Hacer inhábil à alguno, ù declararle tal, en orden à la conſecucion de alguna coſa. Es compueſto de la prepoſicion In, y del verbo Habilitar. Lat. *Inhabilem facere.* vel *Ineptum declarare.* RECOP. lib. 5. tit. 19. l. 2. Sin otra ſentencia ni declaracion alguna, los *inhabilitámos* de los dichos oficios. FR. L. DE GRAN. Trat. de la Devoc. cap. 3. §. 3. Con los quales (eſcrúpulos) haré gran daño à mi ánima, y vendré à *inhabilitarme* y mancarme para los exercicios de oración y de virtúd.

INHABILITADO, DA. part. paſſ. del verbo Inhabilitar. Lo aſsi hecho inhábil. Lat. *Inhabilis factus.*

INHABITABLE. adj. de una term. Lo que no ſe puede, ò no es capáz de habitar, ò que no es à propósito ò no eſtá en eſtado de eſſo. Lat. *Inhabitabilis*, que es de donde viene. MARM. Deſcripc. lib. 1. cap. 13. No hai en ella otra coſa ſino deſiertos arenóſos, ſecos, y por la mayor parte *inhabitáble*. SOLIS, Hiſt. de Nuev. Eſp. lib. 2. cap. 14. Fué neceſſario marchar tres dias por una montaña *inhabitáble*.

INHABITADO, DA. adj. Lo que no ſe habíta. Lat. *Inhabitatus. Deſertus.* JAUREG. Pharſ. lib. 12. Oct. 56.

Aſsi quando en el ſondo inhabitado
Suena exorciſmo, hai duda ſi al diſtrito
Nueſtro, ſube el eſpiritu invocado.

INHERENCIA. ſ. f. Term. Philoſophico. La recepcion intima del accidente en la ſubſtáncia. Es voz puramente Latina *Inhærentia.*

INHERENTE. adj. de una term. Term. Philoſóphico. Lo que eſtá en otra coſa recibido, ò intimamente unido en ella. Lat. *Inhærens.* M. AGRED. tom. 2. num. 170. Eſte privilegio gozaron, no por virtud intrínſeca ò *inherente*.... ſino por virtud aſsiſtente del Señór.

INHIBICION. ſ. f. La accion, ò el efecto de inhibir, ò inhibirſe. Lat. *Inhibitio.* BOBAD. Polit. lib. 2. cap. 19. num. 33. Quando para eſtas *inhibiciónes* ſea neceſſaria citacion de parte ò de Juez.

INHIBIR. v. a. Contener ò impedir que otro haga alguna coſa. Es del Latino *Inhibére*, que ſignifica lo miſmo. QUEV. Fort. El dinero *inhibe* en la juſticia el eſcarmiento, por ſer mui facil de perſuadir à las partes que les ſeran mas útiles mil eſcudos ò quinientos, que un ahorcado.

INHIBIR. En lo forenſe vale impedir que un Juez proſiga en el conocimiento de alguna cáuſa. Lat. *Inhibére.* BOBAD. Polit. lib. 2. cap. 21. num. 96. Y en tal caſo el Ordinario y el inferior, le podrá *inhibir*, que no proceda en ella. M. AGRED. tom. 2. num. 1314. Pareció, le tomar de aqui algun motivo para *inhibirſe* en la cáuſa de Chriſto nueſtro Bien.

INHIBIDO, DA. part. paſſ. del verbo Inhibir en ſus acepciones. Lat. *Inhibitus, a, um.* CALD. Aut. La immunidad del ſagrado.

.....Que el preſſo no entreguen
à jurisdiccion contraria,
pues vés por ahora inhibida
la culpa.....

INHIBITORIO, RIA. adj. que ſe aplica al deſpacho, letras ù decréto que inhibe al Juez del conocimiento de alguna cáuſa, ù de ſu proſecución. Lat. *Inhibitio.* vel *Litera inhibitoria.* BOBAD. Polit. lib. 2. cap. 19. num. 33. Lo qual ha de ir inſerto en la *inhibitória*, conforme à la orden nueva por ſu Mageſtad dada.

INHIESTO, TA. adj. Lo miſmo que Enhieſto. QUEV. Muſ. 7. Sonet. amor. 13.

Eſſa colór de roſa y de azucéna,
T eſſe mirar ſabroſo, dulce, honeſto,
T eſſe bermoſo cuello, blanco, inhieſto,
T boca de rubis y perlas llena.

INHONESTAMENTE. adv. de modo. Sin honeſtidad, decéncia, ni decóro. Lat. *Inhonestè.* COMEND. ſob. las 300. Copl. 101. Pecaron en el vicio de la carne, ilicita è *inhoneſtamente.*

INHONESTO, TA. adj. Lo que carece de honeſtidad y decéncia. Lat. *Inhonestus*, que ſignifica eſto miſmo. QUEV. Epiſt. al Arzobiſpo de Zaragoza. Al hombre que es de ſuelo generóſo.... no hai para él igual injúria en el mundo como llamarle mal criado y deſconocido: porque ſon palabras eſtas mui *inhoneſtas* y vergonzoſas de oir. SAAV. Empr. 65. Y entonces no ſe debe reparar mucho en los negocios, ni en las cáuſas, ni en los medios, como no ſean *inhoneſtos* ni injuſtos, y ſe eſperen grandes efectos.

INHOSPITABLE. adj. de una term. Falto de hoſpitalidad y charidad con los peregrinos y hueſpedes, ò incapáz de hoſpedárse. Lat. *Inhoſpitalitatis expers. Inhoſpitalis.* LOP. Coron. Tragic. f. 5.

Mas qué parte del mundo inhabitáble,
Qué Aimúro tan remoto ò fiero Iglés,
Qué Tártaro, qué Scita inhoſpitable,
Qué Circaſo cruél, qué vil Diarbéc?

INHOSPITAL. adj. de una term. Lo miſmo que Inhoſpitable. SAAV. Coron. Got. tom. 1.

Año

Digitized by Google

Año 510. Podría decir el mundo, que Africa no menos criaba venéno en los hombres, que en las fieras, y que eran *inhospitales* sus desiertos arenósos.

INHOSPITALIDAD. f. f. Incapacidad de hospedáge ù voluntária negacion de él. Es compuesto de la preposicion In y del nombre Hospitalidad. Lat. *Inhospitalitas*. Pellic. Argen. part. 2. lib. 3. cap. 5. Sola la orilla del Nilo ha de ser notada con la infímia de la *inhospitalidad*.

INHUMANAMENTE. adv. de modo. Cruél y fieramente, sin humanidad ni compasion. Lat. *Inhumanè. Inhumaniter*. Marq. Ermit. cap. 1. Sacandole Ptoloméo à su madre y hermanos sobre el muro, y azotandoselos *inhumanamente* ante sus ojos. Ov. Hist. Chil. lib. 3. cap. 3. Son notablemente crueles, despedazando *inhumanamente* al enemigo.

INHUMANIDAD. f. f. Falta de humanidad ò misericordia, suma crueldad. Viene del Latino *Inhumanitas*, que significa esto mismo. Cerv. Quix. tom. 1. cap. 39. Pareciendome à mi ser *inhumanidád* que mi padre quedasse viejo y con tan poca hacienda. Solis, Hist. de Nuev. Esp. lib. 2. cap. 15. Pareciendole tambien que tenian los Españoles superior razón, en lo que discurrian contra la *inhumanidád* de sus sacrificios.

INHUMANO, NA. adj. Cruél, riguroso, fiero, falto de piedád y misericordia. Es compuesto de la preposicion In y del nombre Humano. Lat. *Inhumanus*. Comend. fob. las 300. Copl. 11. de las Añadidas. Demanda el Poéta si el Rey es *inhumáno* è cruél para el Pueblo. Fr. L. de Gran. Guia, cap. 3. §. 2. Qué hombre habria, por *inhumáno* que fuesse, que acabando de recibir de un Príncipe grandes mercédes, fuesse luego à emplear aquellas mercedes en hacer gente contra él?

INICIAL. adj. de una term. que se aplica regularmente à las priméras letras con que empiezan las palabras: y se suelen hacer composiciones Poéticas con el precepto de que los versos comiencen con tales letras, que juntas compongan una diccion ò concepto. Viene del Latino *Initialis*, que significa cosa de principio. Lat. *Initialis. Maiusculus. Grandior*.

INICIARSE. v. r. Recibir las primeras Ordenes ù Ordenes menóres. Voz que se usa solo hablando de esto. Viene del Latino *Initiari*.

INICIADO, DA. part. pass. del verbo Iniciarse. El Clérigo de primeras Ordenes. Lat. *Initiatus*.

INIMICICIA. f. f. Lo mismo que Enemistád. Cerv. Galat. lib. 1. f. 19. Puesto que se le hacia dificultosa tal empressa por la *inimicicia* grande que entre nuestros padres conocia.

INIMICISSIMO, MA. adj. superl. Mui enemigo o mui opuesto. Fórmase del Latino *Inimicus*, que significa el enemigo. Lat. *Valdè inimicus*. Alcaz. Vid. de S. Julian, lib. 1. cap. 19. Era esta Santa Virgen hija del Rey de Toledo Almenón, *inimicíssimo* de Christianos.

INIMITABLE. adj. de una term. Lo que no se puede imitar, o no permite ser imitado. Viene del Latino *Inimitabilis*, que significa esto mismo. Quev. Fort. Por el mar los cuentos innumerables enbaxéles, *inimitábles* en fortúna, incontrastábles en consejos, y superiores en reputación militár.

ININTELIGIBLE. adj. de una term. Lo que es incapáz de entenderse. Lat. *Inintelligibilis*. vel *Incognoscibilis*. Ribad. Fl. Sanct. Fiesta de la Santísima Trinidad. Vos sola ò Santa Trinidad, os conoceis, que sois Trinidad Santa admirable..... *ininteligible*, y sobreesencial.

INIQUAMENTE. adv. de modo. Malvada è injustamente, con iniquidad. Lat. *Iniquè*. Grac. Mor. f. 71. Que antes la viessen muerta, que no verla perder su virginidad, tan fea è *iniquamente*.

INIQUIDAD. f. f. Maldád grande. Viene del Latino *Iniquitas*, que significa esto mismo. Quev. Entremet. Porque su bellaqueria fuesse única, y su *iniquidád* sea el apoyo de su perdición. Ov. Hist. Chil. lib. 1. cap. 9. Pagaron por entéro, en la misma ísla, la *iniquidád* que habian cometido en ella.

INIQUISSIMO, MA. adj. superl. Mui iníquo. Lat. *Valdè iniquus, vel nequam*. M. Agred. tom. 1. num. 418. Desengañaisen à los mortáles de que era ley *iniquíssima* y establecida por el pecádo.

INIQUO, QUA. adj. Malvado, injusto, sin razon. Lat. *Iniquus*, que es de donde viene. Comend. fob. las 300. Copl. 2. Los buenos è justos ser fatigados con advertidades è infortúnios; è los injustos è *iniquos* ser enfalzados con prosperidades. Maner. Apolog. cap. 46. Aquella justícia es *iniqua*, que de los iguales ordéna con diferéncia.

INJURIA. f. f. Hecho ù dicho contra razon, ò contra lo que debe ser, especialmente contra justícia, por el daño que se sigue à otro. Es del Latino *injuria*, que vale lo que se hace contra derecho. Solis, Hist. de Nuev. Esp. lib. 2. cap. 15. Tan desenfrenada entre aquellos Bárbaros, que les eran lícitas las mayores *injúrias* de la naturaleza.

Injuria. Vale tambien palabra ù accion de que à otro se le sigue afrenta o agrávio. Lat. *Injuria. Convitium*. Ribad. Fl. Sanct. Vid. de Christ. Despues desta gravísima *injúria* y afrenta, que en casa de Anás recibió el Salvadór, fué llevado atado à casa de Caiphas. Sart. P. Suar. lib. 4. cap. 12. Pone, por el último esfuerzo de su paciéncia, el recibir *injúrias* en su própria cara.

Injuria. Analogicamente se llama qualquiera cosa, de que se sigue daño, o que le causa, y en este sentido se dice las injúrias del tiempo, hablando del mal temporál. Lat. *Noxa. Damnum, i.* Mend. Vid. de N. Señora, Copl. 25.

Como en el Ponto espumante,
que en erguidos montes crespos
injúrias *desafia el Austro,*
violencias desafia el Euro.

Digitized by Google

INJURIADOR. ſ. m. El que injúria. Lat. *Injuriosus*. Navarr. Man. cap. 17. Y la vexacion del con que el injuriado vexa al *injuriadór* en juicio por ſu injúria, no es injuſta. Nieremb. Var. illuſtr. Vid. del P. Diego de Saura, §. 3. Si alguno le decia palabra peſada, ò ſe burlaba de el, tomaba por ſu *injuriadór* la primera diſciplina.

INJURIAR. v. a. Agraviar, ofender, moleſtar con acciones ò palabras. Lat. *Convitio afficere. Injuriari.* Recop. de Ind. lib. 7. tit. 6. l. 9. Los Alcaides y Carceléros traten bien à los preſſos, y no los *injúrien* ni ofendan.

INJURIADO, DA. part. paſſ. del verbo Injuriar. Lo aſsi ofendido ò agraviado. Lat. *Convitijs affectus.* Nieremb. Diſcr. lib. 4. cap. 13. §. 2. Pero la grandeza de la injúria ſube y crece, al paſſo que es grande el *injuriado*.... y el *injuriado* que es Dios es infinito : è infinita maldad ſu ofenſa.

INJURIOSAMENTE. adv. de modo. Afrentoſamente, con deshonra y vitupério. Lat. *Injuriosè.* Grac. Mor. f. 94. A los que yerran no les acometas con ira è *injuriosamente* ; ſino blanda y apacibleméte los corregirás.

INJURIOSO, SA. adj. Lo que injuria, agravia ò moleſta. Lat. *Injuriosus. Injurius.* Fr. L. de Gran. Trat. de la Devoc. cap. 3. §. 3. Los eſcrupulóſos quanto es de parte de ſus eſcrúpulos, ſon mui *injuriósos* à la Divina bondad.

INJUSTAMENTE. adv. de modo. Con injuſticia, ò ſinrazon. Lat. *Injuſtè.* Recop. de Ind. lib. 7. tit. 7. l. 17. Y ſolo traten en ellas ſi los preſſos lo eſtán juſta ò *injuſtamente*, y guarden las leyes de eſte titulo. Saav. Empr. 59. Quien *injuſtamente* quita à otro ſu eſtádo, da accion y derecho para que le quiten el ſuyo.

INJUSTICIA. ſ. f. Acción opueſta à derecho, razon ò juſticia. Viene del Latino *Injuſtitia*, que ſignifica lo miſmo. Quev. Fort. Porque como tres años há eſtuviera juſtamente ahorcado, oy ſerá *injuſticia* mui cruél. Saav. Empr. 43. No hai *injuſticia*, ni indignidad, que no parezca honeſta à los politicos, como ſea en orden à dominar.

INJUSTÍSSIMO, MA. adj. ſuperl. Mui injuſto. Lat. *Nimis injuſtus.* Puent. Conven. lib. 1. cap. 7. §. 5. Tomó un medio *injuſtiſsimo*, en ofenſa de la Igleſia Romana. Espin. Eſcud. Relac. 2. Deſc. 12. Y no teniendo razon ſe hace la queja *injuſtiſsima*.

INJUSTO, TA. adj. Contrario à derecho, razon ò juſticia. Lat. *Injuſtus.* Cerv. Quix. tom. 1. cap. 18. Y es tan piadoſo, que hace ſalir ſu ſol ſobre los buenos y malos, y llueve ſobre los *injuſtos* y juſtos. Quev. Muſ. 7. Sonet. 17.

El duro afán, que el corazón padece
En alta eſclavitúd, injuſta *guerra.*

INLEGIBLE. adj. de una term. Lo que no ſe puede leer, ò que es mui difícil de leer. Es compueſto de la preposicion In, y la voz Legible. Lat. *Non legibilis.* Guev. Epiſt. à Don Antonio de la Cueva. Lo qual ſe parece bien en ſus cartas, porque la letra es *inlegible* y el papel borrado.

INNACIBLE. adj. de una term. que ſe aplica à la primera Perſona de la Santiſsima Trinidad, de quien nace el Hijo ; pero el Padre, ni nace de otra perſona, ni puede nacer. Lat. *Innatus. Innaſcibilis.* Recop. lib. 1. tit. 1. l. 1. El Padre *innaſcible*, el Hijo del ſolo Padre engendrado, y el Eſpiritu Santo eſpirado de mui alta ſimplicidad.

INNATO, TA. adj. Coſa naturál y propria, y como nacida en el ſugéto. Viene del Latino *Innatus*, que ſignifica lo miſmo. Saav. Empr. 24. Eſta eſperanza y eſte temór, *innátos* en el mas impio y bárbaro pecho, componen las acciones de los hombres.

INNAVEGABLE. adj. de una term. que ſe aplica al mar y à los rios que no ſe pueden navegar, ò cuya navegacion ſe debe huir por peligroſa. Lat. *Innavigabilis.* Sandov. Hiſt. de Ethiop. lib. 1. cap. 8. §. 2. Y aſsi ſolo ſirven de hacer el rio de todo punto *innavegable*. Hern. Eneid. lib. 7.

Tú el lago innavegable, *la triſte agua*
De Styge, que los cerca nueve veces,
Los encadena allí en perpétua carcél.

INNEGABLE. adj. de una term. Lo que no ſe puede negar ù deſmentir. Lat. *Innegabilis.* Solis, Hiſt. de Nuev. Eſp. lib. 5. cap. 7. Cargos *innegábles*, que contaban de ſu miſma publicidad.

INNOBLE. adj. de una term. El que carece de nobleza, ò el no noble. Lat. *Ignobilis*, que es de donde viene. Comend. ſob. las 300. Copl. 117. Hace de los pequeños grandes, de los *innóbles* nobles, refrena el anima, y prohibe la liviandad. Ribad. Fl. Sanct. Vid. de S. Simeon Eſtelita. Reſpondia con gran blandúra à todas las preguntas que le hacian, ahora fueſſen los que le hablaban nobles, ahora *innóbles*.

INNOCENCIA. ſ. f. Eſtado y calidad del alma, en que carece de culpa, y vale lo miſmo que rectitúd y bondad en las acciones y afectos. Es voz puramente Latina *Innocentia*. Fr. L. de Gran. Trat. de la Devoc. cap. 2. §. 8. Aconſeja Séneca que buſque la ſoledad el que quiere guardar la *innocéncia*. Maner. Prefac. §. 11. La autoridad de la enſeñanza es la *innocéncia* de la vida.

Innocencia. Vale tambien carencia de culpa en el que eſtá libre del delito ù accion que le imputan. Lat. *Innocentia.* Recop. de Ind. lib. 7. tit. 7. l. 14. Si por los proceſſos pareciere la *innocéncia* ò culpa de los Indios preſſos, determinará ſus cáuſas.

Innocencia. Se toma aſsimiſmo por ſinceridad ò ſimplicidad en las acciones ò palabras. Eſto es ſin artificio ò malicia en ellas, la que hai comunmente en los niños ò en los demaſiadamente ſencillos. Lat. *Sinceritas. Credulitas. Simplicitas.* Guev. Menoſpr. cap. 12. No hai en el mundo igual *innocéncia*, que penſar uno que en la Corte, y no en otra parte eſtá el contentamiento.

Èſ-

Digitized by Google

Eſtádo de la *innocéncia*. Es aquel en que Dios crió á nueſtros priméros padres, en la gracia y juſticia original. Lat. *Innocentiæ ſtatus*. Rodrig. Exerc. tom. 2. trat. 1. cap. 2. Antes del pecádo, en aquel dichoſo eſtádo de la *innocéncia*, y juſticia original, en que Dios crió al hombre, la porcion inferiór eſtaba enteramente ſujeta á la ſuperiór.

Eſtár una coſa en el eſtádo de la *Innocéncia*. Phraſe con que analogicamente ſe ſuele explicar, que una coſa ſe eſtá en los principios, y no ſe ha adelantado nada en ella. Lat. *Vix originem vel principium exceſſiſſe, vel ſuperaſſe*.

INNOCENTE. adj. de una term. El que tiene la innocéncia, ù obra con ella. Lat. *Innocens. Integer vitæ*. Fr. de Gran. Guia, cap. 3. §. 2. Y comprar la caſtidád de la *innocente* doncella. Quev. Fort. Siendo de tanto mayór eſtimación la honra de muchos *innocentes*, que la vida de un culpado.

Innocente. Vale muchas veces lo miſmo que ſimple ò tonto, ò facil de engañar. Lat. *Sincerus nimis. Mentis inopt.* Lazar. de Torm. cap. 1. Penſais que eſte mi mozo es algun *innocente*?

Innocente. Se llama el niño que eſtá en el eſtado de no conocer la malicia: y por eſta razón ſe llaman Innocentes los que hizo degollar Heródes, porque es comun llamar Innocentes á los niños. Lat. *Innocentes*.

INNOCENTEMENTE. adv. de modo. Sin culpa delito, ù malicia, ò ſin mal intento. Lat. *Innocenter. Sincerè*. Nieremb. Dict. Eſtoic. Decad. 9. *Innocentemente* ſe venga de ſus enemigos el bueno, no dexandolo de ſer, y el malo ſiendo bueno. Quev. Tacañ. cap. 20. Dixo Don Diego: Por vida de Don Phelipe que troquémos capas: ſea en buen hora, dixe yo, tomé la ſuya *innocentemente*, y dile la mia en mala.

INNOCENTISSIMO, MA. adj ſuperl. Mui innocente. Lat. *Nimis innocens, vel ſincerus*. Ribad. Fl. Sanct. Vid. de Chriſt. No abriendo aquel *innocentiſsimo* Cordéro ſu boca, ni hablando palabra contra los que de tal manéra le deſſollaban. Fr. L. de Leon, Nomb. de Chriſt. en el de Brazo. El miſmo Iſaías dice, que es *innocentiſsima*, y ajéna de todo pecádo la perſona de quien allí habla.

INNOMINADO, DA. adj. Lo que no tiene nombre ò que no ſe nombra. Aplicaſe eſte adjetivo comunmente al contrato, que por no ſer de los comúnes no tiene nombre proprio. Lat. *Innominatus*, que es de donde viene. Navarr. Man. Coment. de Cambios, num. 10. Ni es arrendamiento ò alquilamiento, antes es contrato *innominádo*, ò ſin nombre.

INNOTO, TA. adj. Lo miſmo que Ignoto, que es como ya ſe dice. Men. Coron. Copl. 2. Diciendo que aquel monte á todos ſea *inóto*.

INNOVACION. ſ. f. La accion de innovar, mudar ò renovar. Lat. *Innovatio*, que es de donde viene. Morg. Hiſt. de Sev. lib. 2. cap. 12. Para que á todos les conſte la *innovación* de los tales nuevos precios de cada dia.

INNOVADOR. ſ. m. El que innóva, introduce ò cáuſa alguna novedád. Lat. *Innovator*.

INNOVAR. v. a. Hacer novedad en las coſas, ò mudarlas facilmente. Lat. *Novare. Innovare*. Saav. Empr. 21. El Principe prudente gobierna ſus eſtádos, ſin *innovar* las coſtumbres. Alfar. part. 2. lib. 3. cap. 6. Los edificios y máchinas de guerra, ſe *innovan* cadadia.

Innovar. En lo forenſe ſignifica proſeguir la cáuſa ó actuar en ella, pendiente la apelacion ò inhibicion. En eſte ſentido ſuele uſarſe en otras matérias. Lat. *Innovare*.

INNOVADO, DA. part. paſſ. del verbo Innovar en ſus acepciones. Lat. *Novatus. Innovatus*.

INNUMERÁBLE. adj. de una term. Lo que abſolutamente no ſe puede contar, ò á lo menos es mui dificultoſo. Tómaſe mui regularmente por lo miſmo que Mucho. Viene del Latino *Innumerabilis*, que ſignifica eſto miſmo. Comend. ſob. las 300. Copl. 56. En cada qual de aquellas tres ruedas, eſtaba gente *innumeráble*. Fr. L. de Gran. Trat. de la Orac. cap. 1. §. 3. Todas las perfecciones (de Dios) que ſon *innumerábles*.

INNUPTA. adj. Uſado ſolamente en la terminacion femenina, para ſignificar la mugér ſoltéra. Es voz puramente Latina.

INOBEDIENCIA. ſ. f. Falta de obediéncia. Tómaſe las mas veces por la miſma deſobediéncia poſitiva. Es voz puramente Latina *Inobedientia*. Palaf. Hiſt. R. Sagr. lib. 4. cap. 2. num. 308. Con el colór de la Religion quiere cubrir ſu *inobediéncia* y codicia. Cald. Aut. Llamados y eſcogidos.

..... *De manéra,*
que heredéra de la viña
que é, por tu inobediéncia.

INOBEDIENTE. adj. de una term. El que no obedece, ù que deſobedece á lo que ſe le manda. Es voz Latina *Inobediens*. Orozc. Confeſſ. cap. 10. En el quarto precepto, que es honrar los padres, ſe acuſe ſi les fué *inobediente* en coſa notable..... y ſer *inobediente* en qualquier coſa, que es lícita y honeſta, ſiempre es culpáble. Palaf. Hiſt. R. Sagr. lib. 4. cap. 4. num. 328. Allí te moſtraſte *inobediente* y codicioſo, aquí ſobérbio y pertináz.

Inobediente. Analogicamente ſe dice de las coſas que no tienen razón, y tambien de las que no tienen ſentido: y vale entonces lo miſmo, que lo que no ſe reduce á lo que ſe intenta, ò no ſe puede atraher á lo que ſe quiere executar con ello. Lat. *Impatiens. Inflexibilis*. Cald. Aut. El Cordéro de Iſaías.

Contra el freno de la aréna,
ſer el mar inobediente.

INOBSERVANCIA. ſ. f. Falta de obſervánci a á las leyes, ò á las reglas ù ordenanzas. Es voz puramente Latina. *Inobſervantia*.

INOBSERVANTE. adj. de una term. El que falta y no obſerva leyes ù ordenanzas. Es compueſto de la prepoſicion In, y el nombre Obſervante. Lat. *Legum contemptor*.

INOFICIOSO, SA. adj. Term. forenſe. Lo que

Digitized by Google

se hace fuera del tiempo ù del modo que ordena la ley, ò con fugeto que no se puede hacer. Lat. *Inofficiosus.* Recop. lib. 5. tit. 8. l. 3. Pero si se quisieren apartar de la herencia, que lo puedan hacer, salvo si la tal dote ò donacion fueren *inofficiósas.*

INOPE. adj. de una term. Lo mismo que Pobre. Viene del Latino *Inops*, que significa esto mismo. Tiene poco uso. Men. Coron. Cap. 16. Quiere decir, nunca la voluntad te faga mostrar mas *inópe* sesso.

INOPIA. s.f. Pobreza, ò falta de lo necessario. Es voz puramente Latina *Inopia.* Comend. fob. las 300. Capl. 49. Los Afros gentes son mui imperitas, que de casas y hierro padecen *inópia.*

INOPINABLE. adj. de una term. Lo que no se puede ofrecer à la imaginacion ò al pensamiento. Lat. *Inopinatus. Improvisus.* Nieremb. Aprec. lib. 1. cap. 7. Verdaderamente si entre todos los hombres y Angeles, fuesse una sola el alma à quien hiciesse Dios este *inopinable* favór de infundirle su gracia, assombrára à todas las demàs criaturas su grandeza.

Inopinable. Se toma tambien por lo que no està en opiniones, ù no las admite. Lat. *Inopinabilis.*

INOPINADAMENTE. adv. de modo. Sin pensar ò sin esperarse. Lat. *Inopinatè. Insperatè.* Maner. Apolog. cap. 10. Por esto à Saturno, que vino *inopinadamente* à Italia, le llamaron celestial.

INOPINADO, DA. adj. Lo que sucede sin pensar ò sin esperarse. Lat. *Inopinatus. Improvisus. Insperatus.* Ov. Hist. Chil. lib. 5. cap. 23. Se la quitaba de las manos la confianza, y seguro de los vencedóres, ù otro accidente *inopinádo.*

INORDENADO, DA. adj. Lo que està sin orden ò concierto, ò que no es conveniente, ò correspondiente à la idéa ò intento. Lat. *Inordinatus.* Cald. Aut. El Jardin de Falerina.

O tu, si te he de dar ta proprio nombre,
Inordenada *voluntad del hombre.*

INORME. adj. de una term. Lo mismo que Enorme, que es mas común. Quev. Musa. 6. Rom. 8.

Inormes *son mis ofensas,*
y los delitos que trabigo,
dixo un manto de Sevilla,
cetoso y arrifcado.

INORMEMENTE. adv. de modo. Lo mismo que Enormemente. Guev. Avis. de Privad. cap. 15. Tengase por dicho y creido, que todo hombre que tratare con el mundo, ha de ser del *inormemente* engañado.

IN PROMPTU. Voz Latina que se usa del mismo modo en nuestro Castellano, adverbialmente. Y significa lo mismo que Prontamente, ò al presente. Guev. Epist. à D. Fadrique Henriquez. Pues V. S. tiene el juicio tan claro, la memoria tan fecunda, la escritura tan *in promptu.*

IN PURIBUS. Voz Latina fingida, que se usa en nuestro Castellano y estilo festivo, para significar que uno està ò se queda sin cosa alguna, en qualquier linea, ò en qualquier materia: como quien dice *in puris naturalibus*, y de ahí dieron en decir in puribus. Quev. Cuent. Decia.... que no se gobernaffe por su calétre, que se quedaria *in puribus.*

INQUIETACION. s. f. Lo mismo que Inquietud. Es voz ya de poco uso. Frl. de Gran. Symb. part. 4. trat. 2. Dial. 8. §. 3. No tiene la ira ni las otras pasiones delaforadas, por que perturbarse y inquietarse, pues la causa de su *inquietación*, es impedirle el gusto de las cosas.

INQUIETADOR. s. m. El que inquieta. Lat. *Qui inquietat.* Fuenm. S. Pio V. f. 97. Matò al *inquietadór* un renegado Africano, con consejo y celeridad.

INQUIETAMENTE. adv. de modo. Con desasosiego ò perturbacion, interior ò exterior. Lat. *Irrequietè.* Hortens. Quar. f. 155. *Inquietamente* obedientes à la imagen y luz del Sol.

INQUIETAR. v. a. Perturbar ò estorbar el sossiego, quietud ù descanso, interior ò exterior. Viene del Latino *Inquietare*, que significa esto mismo. Lat. *Vexare. Angere.* Rodrig. Exerc. tom. 2. trat. 1. cap. 1. Quando uno ha cenado demasiado, no puede dormir ni sosegar en toda la noche, porque aquellas crudezas de estómago, y aquellos vapóres grueffos que se levantan le *inquietan* de tal manera, que le hacen estar toda la noche dando vuelcos. Nieremb. Dict. Estoic. Decad. 3. Las riquezas pretendidas *inquietan*, posseidas sobresaltan, perdidas lastiman.

Inquietar. Vale tambien estorbar la pacifica y quieta possesion de alguna cosa, ò pretender ò intentar desposeer à alguno de ella. Lat. *Inquietare. Possessionem perturbare.* Nieremb. Diser. lib. 1. cap. 6. Es tambien perfecta la possesion de la bienaventuranza, por la seguridad que tiene de no poderla *inquietar* nadie.

Inquietar. Significa tambien molestar, commover y alterar. Lat. *Alterare. Vexare.* Quev. Tacañ. cap. 5. Vivimos de alli adelante todos los de casa como hermanos, y en las escuelas y patios nadie me *inquietó* mas.

Inquietar. Algunas veces se toma por travesear, ò enredar molestamente. Lo que se dice de los muchachos, hablando de sus juegos y travesúras. Lat. *Inquietare.*

INQUIETADO, DA. part. pass. del verbo Inquietar en sus acepciones. Lat. *Inquietatus. Vexatus.*

INQUIETO, TA. adj. Desassossegado ò turbado, interior ò exteriormente, no quieto ò no tranquilo. Lat. *Inquietus. Sollicitus.* Orozc. Confess. cap. 10. Solo Dios es bastante para gobernar, y dar quietud à nuestro *inquieto* y mal inclinado corazón. Quev. Musa. 6. Rom. 45.

Clavé ventánas y rejas,
y me truxeron inquieto
el qué dirán en el barrio,
la vecindad y los cuentos.

In-

Digitized by Google

INQUIETO. Vale tambien bullicioso, travieso, ù revoltoso. Lat. *Irrequietus.* ESPIN. Eficud. Relac. 1. Defc. 3. La mula era *inquiéta*, y en viendofe fuelta alborotaba toda la vecindad.

INQUIETO. Significa afsimismo cuidadoso, anfioso ù foliciro. Lat. *Irrequietus. Anxius. Sollicitus.*

INQUIETO. Se toma tambien por turbulento ò que caufa inquietúdes. Lat. *Inquietus. Turbulentus.*

INQUIETO. Figuradamente fe dice de aquellas cofas en que no fe ha tenido ò tiene quietúd o fofsiego, aplicando el efecto à la caufa dél: y afsi fe dice, que ha paffado una noche inquieta, el que la ha paffado con defafofsiego, o inquietud. Lat. *Inquietus. Turbidus.*

INQUIETUD. f. f. Defafofsiego, commocion ò alteracion, travefura y bullicio. Viene del Latino *Inquietudo*, que fignifica efto mifmo. QUEV. Fort. Noforros en todas partes, de vaffallos fuyos, nos hemos vuelto fu *inquietúd*. SOLIS, Hift. de Nuev. Efp. lib. 3. cap. 1. No fe refolvieron à feguir la Corte, por no hablar de paffo en negocio tan grave, que mezclado entre las *inquietúdes* del camino, perderia la novedad.

INQUILINO. f. m. El morador de cafa alquilada. Es voz Latina *Inquilinus*. FR. L. DE GRAN. Symb. part. 1. cap. 31. Son los hombres hechos de la tierra, no como *inquilinos* y moradores de ella, fino como contemplados de las cofas celeftiales. CALD. Aut. El focorro general.

Y por remáte de todo
trahe fiempre por inquilinos,
la comadre del parir,
y al ama de haber parido.

INQUILINO. En lo forenfe fe toma por el que tiene ò poffee alguna cofa en nombre de otro. Lat. *Inquilinus.*

INQUINA. f. f. Mala voluntad ù averfion à algun fugéto. Suelefe decir Enquina. Lat. *Odium. Ira.* PIC. JUST. f. 124. Toda mi vida tuve *inquina* con Efcolares, como el perro de Alba contra los carpintéros de la Veracruz.

INQUIRIDOR. f. m. El que inquiere. Lat. *Inquifitor.* GIL GONZ. Grand. de Madrid, lib. 1. cap. 2. El natural de fu gente es dulce, apacible y manfo, que los hace prudentes, fabios, futiles y *inquiridóres*. PONC. Quar. tom. 2. Serm. 6. §. 5. *Inquiridór* del guito ajeno, que eftá guardado para otro.

INQUIRIR. v. a. Buícar cuidadofa ò folicitamente. Tiene eíte verbo la anomalia de recibir una *e* defpues de la primera *i* en algunas perfonas de los tiempos prefentes: como Yo inquiero, inquiere tu, inquiera aquel. Es del Latino *Inquirere*, que fignifica lo mifmo. CALD. Aut. El Arca de Dios cautiva.

No habrá albergue en el pobiado,
no habrá en la campaña tienda,
gruta en el monte, ni feno
en la mas oculta fenda,
que mi zelo no regiftre,
que mi cuidado no inquiera.

INQUIRIR. Vale tambien averiguar, efcudriñar ò preguntar curiofamente. Lat. *Inquirere. Perfrutari.* QUEV. Tacañ. cap. 20. Yo no sé que fe fue, el le puío à *inquirir* quien era y de qué vivia, y me efpiaba. ESPIN. Eficud. Relac. 1. Defc. 6. Primero fe ha de *inquirir* y efcudriñar fi es bueno y fuficiente.

INQUIRIDO, DA. part. paff. del verbo Inquirir en fus acepciones. Lat. *Inquifitus.*

INQUISICION. f. f. La accion de inquirir. Efto es la averiguación ù diligencias para averiguar alguna cofa. Lat. *Inquifitio.* MANER. Apolog. cap. 5. Trajano, mandando no hacer *Inquificion* de noíotros, en parte las revoco. SART. P. Suar. lib. 3. cap. 3. Hizofe rigurofa *inquifición* de todos los ápices de fu doctrina.

INQUISICIÓN. Tribunal Real Eclefiaftico, eftablecido con autoridad Pontificia, contra los que faltan à la Religion y Fe Cathólica, que han profeffado, ò efcandalofamente blafphemado de ella: y contra la corrupcion de las coftumbres, ò abufo de los Sacramentos. Hai eíte Tribunal en Efpaña, Portugal y en Italia. Lat. *Fidei quæfitorum Collegium.* ZURIT. Annal. lib. 20. cap. 65. Aflentaron el Tribunal del Santo Oficio de la *Inquifición* en el Palacio Real de la Aljafería. CERV. Quix. tom. 1. cap. 4. El Renegado hecha fu informacion de quanto le convenia, fe fué à la Ciudad de Granada à reducirfe, por medio de la Santa *Inquifición*, al Gremio Sant. fimo de la Igleíia.

INQUISICIÓN. Se toma por la mifma cafa ò carcel donde fe ponen ò eftán preffos los reos de la Inquifición. Lat. *Reorum fidei cuftodia.* QUEV. Tacañ. cap. 7. De vueftra madre, aunque eftá viva ahóra, puedo decir lo mifmo, que eftá en la *Inquifición* de Toledo, porque defenterraba los muertos fin fer murmuradóra.

Hacer *inquifición*. Phrafe que analogicamente fignifica quemar algunas cofas: como papéles, verfos ò libros, &c. Lat. *Aliquid tanquem concremare.*

INQUISIDOR. f. m. Juez Eclefiaftico, deftinado para el conocimiento de las caufas de Fe y abufo de algunos Sacramentos. Lat. *Fidei Inquifitor.* RECOP. DE IND. lib. 1. tit. 19. l. 5. Y al defembarcar los *Inquifidóres* fe les haga falva, difparando la artilleria de tierra y la de las Armadas. FUENM. S. Pio V. f. 9. Todo lo compufo la prudencia del *inquifidór*.

INQUISIDORES. Se llaman en Aragon los Jueces que el Rey ò el Lugárteniente ò los Diputados nombraban para hacer inquifición de la impericia y notable negligencia, y del dolo y corrupcion, y otros qualefquier contra fueros del Vicecancellér, Regente la Cancelleria, Aflefor del Gobernador, y de los Conféjeros de la Audiencia Real, y para caftigarlos fegun las calidades de fus delitos. Eftos Inquifidóres nombrados de dos en dos años, acabada fu enquefta, que daban perfonas privadas y fin jurifdiccion alguna. Lat. *Regij Inquifitores.* FUER. DE ARAG. lib. 3. De la Inquificion contra el Vicecancellér. Y el primero

dia

Digitized by Google

dia del mes de Abril exercir el oficio de *Inquisidóres*..... Y en caso que su Magestad no hoviere nombrado los dichos *Inquisidóres* por el mes de Marzo ò antes, el Lugarteniente general si lo hoviere, por todo el mes de Abril siguiente, tenga facultad de hacer la dicha nominación.

INQUISIDORES DE ESTADO. En la República de Venecia son tres Nobles, elegidos del Consejo de Diez, que estan diputados para inquirir los crímenes de Estado, y tienen poder tan absoluto que pueden condenar à muerte al Dux, si estan conformes; pero en discordia deben participarlo al Consejo de Diez. Oyen las delaciones de las espías, y las recompensan. Tienen llave de los aposentos retirados del Palacio de S. Marcos, y à qualquier hora del dia ù de la noche registran las mas íntimas estancias del Dux. Amelot. pl.121. y siguientes. Lat. *Ex decem Senatoribus Venetiis tres electi in statu crimina Inquisitores.*

INQUISIDOR GENERAL. El Supremo Inquisidór, à cuyo cargo está el gobierno del Consejo y de todos sus Tribunales en los dominios del Rey. Lat. *Suppremus Inquisitorum Senator.* SALAZ. DE MEND. Chron. lib.2. cap. 16. Hizo el Rey *Inquisidór general* à nuestro Don Gaspar de Quiróga Obispo de Cuenca.

INQUISITIVO, VA. adj. El que inquiere y escudriña las cosas con viveza y solicitud, ò es inclinado à esso. Lat. *Inquirens.* Oña, Polit. lib.1. cap. 11. Disc. 2. Hai ingénios de tal calidad, que son especulativos y *inquisitivos*, y de su naturaleza curiosos en saber vidas ajenas.

INSACIABILIDAD. s. f. Calidad del apetito con que todo lo apetece, sin saciarse ni satisfacerse. Lat. *Insatiabilitas*, que es de donde viene. FR. L. DE GRAN. Symb. part.2.cap.11. Pues qué diré de aquella *insaciabilidad* de tratar y conversar noches y dias con Dios, sin cansarse ni enfadarse.

INSACIABLE. adj. de una term. Lo que no se sacia jamás, ò à quien nada le basta ò satisface. Es del Latino *Insatiabilis*, que significa lo mismo. MARIAN. Hist. Esp. lib.6. cap. 14. El corazón humáno es *insaciable*, nunca se contenta con lo que posee, aunque sea mui aventajado. Ov. Hist.Chil. lib.5.cap.13. La *insaciable* sed de aumentar sus caudales, hacia à los Encomendéros menos atentos à la conservacion de los Indios.

INSACIABLEMENTE. adv.de modo. Con insaciabilidad. Lat. *Insatiabiliter.*

INSANABLE. adj. de una term. Lo que no se puede sanar, ò es incapáz de sanidad. Es del Latino *Insanabilis*, que significa lo mismo. PARR. Luz de Verd. Cath. part.2. Plat.37. Es *insanable*, no tiene remedio el veneno del áspid.

INSANIA. s. f. Lo mismo que Locúra. Es voz Latina. M. AGRED. tom. 1. num. 670. Conforme à esto advierte ahora la común *insánia* de los hijos de Adán. JAUREG. Pharf. lib. 2. Oct.66.

Mas la insánia *del Tártaro Meguera,*
El mayor arrojó pasmo Latino.

INSANO, NA. adj. Loco ù demente. Lat. *Insanus.* QUEV. Entremet. Y la crueldad *insána* no se detuvo en la sepultúra. ALV. GOM. Cant.4. Oct.14.

Te turben penado de insána *fatiga.*

INSCRIBIR. v.a. Escribir ò gravar letras ù otra cosa, en parte pública, para perpetuar la noticia de algun sucesso. Viene del Latino *Inscribere.* MANER. Apolog. cap. 50. A los que así padecen levantais estátuas, y *inscribis* imágenes. CALD. Aut. Mystica y Real Babilonia.

Triumphales arcos y en altas
pyrámides le construyan
memorias,que en piedras blancas
su nombre inscriban.....

INSCRIBIR. En la Geometria es formar una figura dentro de otra, de suerte que todos los ángulos de la inscripta toquen à los lados de aquella en que se inscribe. Lat. *Inscribere.*

INSCRIPTO, TA. part. pass. del verbo Inscribir en sus acepciones. Lat. *Inscriptus.*

INSCRIPCION. s. f. Sentencia ò cláusula gravada, para dar à conocer algun sugeto, ò para memoria à la posteridad de alguna acción. Lat. *Inscriptio. Titulus.* ARGOT. Nobl. lib.1. cap.5. Han quedado de tiempo de Romános *inscripciónes* y vestigios de piedra.

INSCULPIR. v. a. Gravar qualquier cosa en otra materia. Es voz Latina que en Castellano se dice freqüentemente Esculpir. Lat. *Insculpere.*

INSCULPIDO, DA. part. pass. del verbo Insculpir. Lo así gravado ò esculpido. Lat. *Insculptus.* MOND. Dissert.2. cap.3. Pues se conserva el Labaro Católico, *insculpido* en ellos con las dos letras, que los diferenciaba de los Arrianos.

INSECABLE. adj. de una term. Lo que es incapáz de secarse ò enxugarse, ò à lo menos mui dificultoso. Lat. *Siccari vel exiccari difficilis vel impotens.* PALOM. Mus.Pict.lib.5.cap. 3. §.5. Porque el Légamo y Greda son mui *insecables.*

INSECCION. s. f. Incisión ò cortadúra, que se hace con algun instrumento. Viene del Latino *Insectio*, que significa esto mismo.

INSECTO. s. m. Nombre genérico de todo animalito pequeño, que algunos llaman imperfectos, y vulgarmente en Castellano suelen llamar sabandijas: como son gusanillos, moscas, &c. Tambien se llaman insectos aquellos animáles mayores, que cortados y divididos en partes viven aún, como son las lagartijas, culebras, &c. Derivase esta voz del verbo Latino *Insecare*, que significa cortar, ò por lo que acabamos de decir, ò porque sus miembros son como unas incisúras à modo de anillos. Lat. *Insectum, i.* SOLIS, Hist. de Nuev.Esp.lib.3.cap.3. Pero en aquellas partes es un género de *insecto*, como gusanillo pequeño.

INSENSATO, TA. adj. Tonto, nécio, sin sen-

ti-

tido ni razón. Lat. *Insanus. Rationis impos.* Ribad. Fl. Sanct. Vid. de S. Juan Damasceno. Deciale mil injúrias y baldónes, tratandole de mentecato è *insensato*. Ov. Hist. Chil. lib. 1. cap. 8. Y aunque cuto de la herida, quedo *insensato* y inútil.

INSENSIBILIDAD. s. f. Carência de la facultád sensitiva, ò impedimento de ella, que estorba al sentir. Lat. *Stupor. Nullius rei sensus.*

Insensibilidad. En sentido moral, es falta de sentimiento en las matérias que le suelen causar, ò por poco conocimiento ù constância de ánimo, ò por dureza del corazon. Lat. *Duritas. Immite pectus. Cor induratum.* Cienf. Vid. de S. Borj. lib. 2. cap. 6. §. 1. Tan atonito, tan helado, que parecia bien otro segundo cadáver, que habia aprendido *insensibilidad* del primèro.

INSENSIBLE. adj. de una term. Término Philosóphico. Falto de facultad sensitiva, y epithéto con que se distinguen las otras cosas, del viviente sensitivo. Lat. *Insensibilis.* Comend. fol. las 300. Copl. 116. Trahia tras sí, con la gran dulcedumbre de su música, no solo los hombres, mas aun las animalias, brutas, è los rios è los montes, è los árboles è todas las otras cosas *insensibles*.

Insensible. Significa tambien falto del sentido ò impedido en el, por accidente ù otra cosa. Lat. *Insensibilis*, vel *Sensu privatus.* Cald. Aut. El Jardin de Falerina.

Qué insensible *torpeza*
es la que ha entrado en mì
que no permite (*ay triste!*)
ni hablar, ni discurrir.

Insensible. En sentido moral, el que no siente las cosas que eduan ò commueven al sentimiento, ù no se dà por entendido de que las siente, ò no le inmutan. Lat. *Durus. Ferreus.* Fr. L. de Gran. Trat. de la Devoc. cap. 3. §. 7. Vienen à hacerse sensuáles, y aun *insensibles* para las cosas de su salúd.

Insensible. Vale tambien lo que no se percibe por algun sentido, ù no se conoce, y es imperceptible à los sentidos. Lat. *Insensibilis. Sensum fugiens.* Maner. Apolog. cap. 22. Tan disimuladamente ofenden (los demónios) que parece mas *insensible* el modo secreto de dañar, que la elpiritualidad de su naturaleza.

INSENSIBLEMENTE. adv. de modo. Imperceptiblemente, ìin sentimiento ù ìin advertencia. Lat. *Insensibiliter. Sine sensu.* Cald. Aut. El Arbol del mejor fruto.

..... *No, no pises,*
insensiblemente *ciego,*
esse madéro, que està
entre essotros dos madéros.

INSEPARABLE. adj. de una term. Lo que no se puede separar, dividir ò apartar, ò nunca se separa. Viene del Latino *Inseparabilis*, que significa esto mismo. Lat. *Quod separari non potest.* Cerv. Quix. tom 2. cap. 12. Es accidente *inseparable*, que dura lo que dura la vida. Lop. Coron. Trag. f. 101.

Pero fiè Christo, dulce Espóso, unida
La tiene inseparable *matrimónio,*
No podrèis separarla, que es mas fuerte
Amor (*y amór de Christo*) *que la muerte.*

INSEPARABLEMENTE. adv. de modo. Indivisiblemente, ìin separacion. Lat. *Inseparabiliter.* Valdiv. Sagr. lib. 2. Oct. 15.

Tuya es aquella humanidad Divina,
Inseparablemente *unida al Verbo.*

INSEPULTO, TA. adj. El que està por sepultar, ò se queda ìin sepultúra. Lat. *Insepultus*, que es de donde viene. Comend. fol. las 300. Copl. 65. Y llegando cerca de la Ciudád, donde estaban los cuerpos *insepultos* de los Argivos, hallò el cuerpo muerto de su marido. Lop. Circ. f. 63.

Mostrando tal fiereza el pardo bulto,
Como suele cadáver insepulto.

INSERCION. s. f. La accion de inserir. Lat. *Insertio, vel Infertatio.* Recop. lib. 1. tit. 7. l. 36.

Con *inserción* de las genealogías prefentadas por las partes.

INSERIR. v. a. Introducir ò entremeter alguna cosa en otra, incluirla ò añadirla. Es mui usado en lo forense. Derivase del Latino *Inserere.* Recop. lib. 1. tit. 4. l. 8. Y esto alsimismo se *inserirà* en las cartas y mandamientos de los Jueces Eclesiásticos.

INSERTO, TA. part. pasl. del verbo Inserir. Lo asi introducido ò entremetido. Lat. *Insertus.* Cerv. Quix. tom. 1. cap. 25. Todo irá *inserto*, dixo D. Quixote. Argens. Maluc. lib. 8. pl. 303. En ninguno de ellos.... se trastrèa mas de lo que parece por los que ván *insertos*.

Inserto. Vale lo mismo que Enxerto. Prc. Just. f. 76. Delpedida aquella phantasma tocinéra, aquel amante *inserto* en salvaje, me acogi debaxo del pabellón de nuestra carréta. Lop. Coron. Trag. f. 76.

Como se vè que dos diversas ramas
Dulces y agras produce inserto *leño.*

INSERTAR. v. a. Lo mismo que Inserir. Recop. de Ind. lib. 6. tit. 2. l. 16. Mandámos, que esto se pronuncie por ley general en los Reinos del Perú y Nueva Espáña, y se *inserte* en esta Recopilación. Ov. Hist. Chil. lib. 1. cap. 16. Aunque *inserta*, Herrera una relación mui larga, no habla de los efectos que causò la reventazón deste volcán.

INSIDIA. s. f. Assechanza ò celáda. Es voz puramente Latina *Insidiæ.* Solis, Hist. de Nuev. Esp. lib. 3. cap. 8. Diestro ya en el arte de quebrantar *insidias*, con no quererlas entender. Quev. Mus. 6. Rom. 23.

Tu que el campo de Cyrene
embarazas con insidias,
y à toda vista tus ojos
hacen oficio de espìa.

INSIDIAR. v. n. Poner assechanzas, ò celádas. Es del Latino *Insidiare*, que significa lo mismo. Lop. Coron. Trag. f. 80.

No bai que insidiar *tu pie, tu le venciste,*
Sulengua ataste, y su cerviz rompiste.

Insidiar. En sentido moral, vale engañar, ù atraher engañosamente à executar algo. Lat. *In-*

Digitized by Google

Insidiare verbis. Decipere. Valdiv. Sagr.lib.1. Oct.5.

Exploradóres contra los incaftos
Lobos, que la manada religiosa,
En aprifcos Catholicos envidian,
Y con dogmas hereticos insidian.

INSIDIADO, DA. part.paſſ. del verbo Inſidiar en ſus acepciones. Lat. *Insidiatus.* Tejad. Leon Prodig. part.1. Apolog.21. O bondad laboriosa, ſiempre *insidiada* de los malos!

INSIDIOSAMENTE. adv. de modo. Engañoſamente ò con aſſechanzas, celadas ò traición. Lat. *Insidiosè.* Solis, Hiſt. de Nuev.Eſp. lib.4. cap. 2. Intentó quitarle *insidiosamente* la vida, ſobre algunas deſconfianzas domésticas.

INSIDIOSO, SA. adj. El acoſtumbrado à engañar diſſimuladamente, ò à armar aſſechanzas. Suele aplicarſe eſte adjetivo al paráge ò ſitio à propóſito para armar aſſechanzas ò celadas. Lat. *Insidiosus.* Gong. Rom. Lyric. 23.

Inſpirandola de atrás
de una cala inſidióſa,
eſtaba el fiero terrór
de las Playas Eſpañólas.

INSIGNE. adj. de una term. Señalado ù notable en qualquier línea. Lat. *Insignis,* que es de donde viene. Ambr. Mor. lib.8. cap. 54. Haciendo mencion Veleyo Paterculo, *insigne* hiſtoriadór natural de Roma, deſta guerra, nombra à Publio Sylio otro Legado que gobernó deſpues de Gayo Antiſtio eſto que agora ſe conquiſtó. Maner. Prefac. §.9. De la doctrina de los varónes *insignes* ſe ha de hablar con juicio circunſpecto.

INSIGNEMENTE. adv. de modo. Grande ò celebremente, ò mui bien. Lat. *Insignitèr.*

INSIGNIA. ſ. f. Señal diſtintiva, ù diviſa honroſa, por la qual ſe diſtinguen unas coſas de otras, ò abſolutamente, ò por ſer ſeñal de algun honor eſpecial. Lat. *Insignia, orum. Signum.* Comend. ſob. las 300. Copl. 42. Antigua coſtumbre era pintar en los navíos figuras de Dioſes ò animáles, ò otras coſas que fueſſen como *insignia* y ſeñal de aquella fuſta. Parr. Luz de Verd.Cath. part.1. Plat. 6. *Insignia* y ſeñal ſon dos coſas mui diſtintas, porque aunque toda *insignia* es ſeñal; pero no toda ſeñal es *insignia*..... Luego no toda ſeñal es *insignia,* porque ſeñal es la que como quiera ſeñala; pero *insignia* es la que ſeñala y diſtingue con honra, con ventája, con eſtimacion: por eſſo ſe llaman *insignias* las que diſtinguen, al Caballero el hábito, al Doctór la borla, al Alcalde la vara, al Oidór la Garnacha: y aſsi decimos *insignia* de Caballero, *insignia* de Doctór, &c.

Insignias. Se llaman las medallas ò imágenes que ſon proprias ù de la advocacion, de alguna Hermandad ò Cofradia: voz que aplican tambien à los eſtandartes y pendónes que uſan en las proceſsiones, à ſemejanza de las bandéras y eſtandartes militares. Lat. *Insignia, orum.*

Insignia. Abuſivamente ſe ſuelen llamar las ſeñales que notan infámia: como el ſambenito, &c. Lat. *Infamia signum.*

INSIGNISSIMO, MA. adj. ſuperl. Mui inſigne. Lat. *Valdè insignis.* Maner. Apolog. cap. 21. Para licenciosamente pecar, à ſombra de ſu *Inſignisſima* Religión.

INSIMULAR. v. a. Acuſar, ù delatar à uno de algun crimen, delito, ò culpa. Es voz Latina *Insimulare.* Valverd. Vid. de Chriſt. lib. 1. cap.4. Y deſte crimen *insimulaban* los Judíos à Jeſus y à ſus Apóſtoles.

INSINUACION. ſ. f. La accion de introducirſe una coſa en otra, ſuave y blandamente. Lat. *Insinuatio,* que es de donde viene.

Insinuación. Significa tambien ligéra demonſtracion del deſeo, ù del ánimo, ſin inſtáncia ù aprémio. Lat. *Animi insinuatio.* Solis, Hiſt. de Nuev.Eſp. lib. 4. cap. 4. Eſta breve *insinuación* de ſu ánimo, dicha en términos de amenaza y con ſeñas de reſolución premeditada, hizo tanta novedad à Cortés, que tardó en ſocorrerſe de ſu diſcrecion para la reſpuesta.

Insinuación. Artificio rhetórico con que el Orador vá ſuavemente atrahiendo à ſí la atencion de los oyentes, y inſinuandoſe en ſu ánimo y benevolência, en el principio ò exordio de ſu oración. Lat. *Oratoris insinuatio.*

Insinuación. En lo forenſe ſignifica la accion de regiſtrar alguna coſa en las eſcritúras públicas, eſpecialmente en donaciones. Lat. *Adnotatio.*

INSINUAR. v. a. Tocar ligeramente y de paſſo alguna coſa, ſin hacer aſſunto de ella. Viene del Latino *Insinuare.* Solorz. Polit. lib.4. cap. 9. Segun lo *insinúa* un Texto, y lo dicen expreſſamente muchos Autóres.

Insinuar. Vale tambien dar à entender ligeramente el deſeo ù el ánimo de alguna coſa, por alguna ſeñal exterior. Lat. *Animum insinuare.*

Insinuar. En ſentido moral vale introducir blanda y ſuavemente algun afecto en el corazón ò en el ánimo. Lat. *Inſtillare. Insinuare in animum.* Cruzad. Cort.Sant. tom.3. Introd. Razon 2. Ella (la razón) la reduce poco à poco, *inſinúaſe* en ſus mas íntimos movimientos, y la penetra con ſus poderoſas máximas y influencias.

Insinuarse. En ſentido analógico es introducirſe con maña, habilidad, y dulzúra con otro, en qualquier matéria; pero eſpecialmente ſe dice de la amiſtád, gracia ò benevolencia de alguno. Lat. *In alicujus animum vel amicitiam insinuari.*

INSINUADO, DA. part. paſſ. del verbo Inſinuar en ſus acepciones. Lat. *Insinuatus.*

INSIPIDEZ. ſ. f. Falta de ſazon, phyſica ò moralmente. Lat. *Saporis defectus. Infacetia. Invenuſtas.*

INSIPIDO, DA. adj. Deſſabrido, ò ſin ſazón, lo que ſe dice de los manjáres. Viene del Latino *Inſipidus.* Lat. *Saporis expers.*

Insipido. En ſentido moral y analogicamente ſe dice de qualquier coſa en que no ſe halla guſto, y tambien de los dichos que no tienen ſal,

Digitized by Google

sal, ò viveza. Lat. *Sine arte. Sine sale. Infacetus.* Guev. Epist. à Don Diego de Guevara. Frio è *insipido* es el consejo, quando no vá envuelto en algun remedio. M. Agred. tom. 3. num. 199. Todo lo que es celestial y divino les parece *insipido*, porque no les sabe al gusto de los deleites sensibles.

INSIPIENCIA. s. f. Ignorancia ò falta de ciencia. Es voz puramente Latina. Ribad. Fl. Sanct. Fiesta de la Transfiguración. Toda la sabiduria del mundo, en el acatamiento del Señor, es *insipiencia* y locúra. Palom. Mus. Pict. lib. 4. cap. 3. §. 2. Otros disfrazan su *insipiencia* con el pretexto de que los oyentes no aprendan.

INSIPIENTE. adj. de una term. Ignorante, falto de ciencia ò noticias. Lat. *Insipiens*, que es de donde viene. Acost. Hist. Ind. lib. 4. cap. 1. Y al cabo le serán las criaturas lo que dice el Sabio, que son à los pies de los *insipientes* y necios: conviene á saber lazo y red en que caen y se enredan. Palom. Mus. Pict. lib. 4. cap. 3. §. 1. Con cuyo artificioso engaño, suelen temejantes hombres conseguir sequito en el vulgo *insipiente*.

INSISTENCIA. s. f. El hecho de mantenerse ò perseverar en alguna cosa, ò poner la fuerza en ella. Lat. *Urgentia. Instantia.* Mond. Predic. de Sant. cap. 7. Pero no hagamos mucha *insistencia* en este repáro. Jaureg. Pharsi. lib. 2. Oct. 7.

Por insistencia *suya el Pueblo armado,*
Cometió exceſſo , que le admiro y lloro.

INSISTIR. v. n. Estribar ù descansar una cosa en otra. Lat. *Insistere.*

INSISTIR. Vale tambien hacer instancia, pedir alguna cosa ò continuar en ella porfiadamente. Lat. *Instare. Urgere. Insistere.* Comend. sob. las 300. Cop. 95. Porque no es de mi profesión, no *insisto* en ello. Quev. Mus. 7. Canc. amorosa.

Aunque, señora, creo,
Que insisto *en mi esperanza vanamente.*

INSISTIR. Significa tambien hablar sobre alguna cosa mas, ò mas difusamente, ò poner mas fuerza en ella que en otra. Lat. *Insistere.*

INSOCIABLE. adj. de una term. Enemigo ù opuesto de la sociedad de los demás, y con quien los demás no quieren acompañarse por su malo ò adusto genio. Viene del Latino *Insociabilis.*

INSOLAR. v. a. Term. Chímico. Macerar al Sol alguna cosa para facilitar las fermentaciones ù otras operaciones. Formase de la preposicion In y del nombre Sol. Palac. Lemer. Curs. Chim. Explic. de las voces Chímicas. Lat. *Sole adurere.*

INSOLDABLE. adj. de una term. Lo que no se puede soldar, ò no admite soldadúra. Lat. *Quod ferruminari vel conſolidari nequit.*

Insoldable. En sentido moral, significa el yerro ù accion, que no se puede emendar ò componer. Lat. *Quod reparari vel inſtaurari non poteſt.*

INSOLENCIA. s. f. Accion mala y fuera de lo comun, y desacostumbrada, ò sumamente extraña. Es voz puramente Latina. Cerv. Quix. tom. 1. cap. 25. Y hizo otras cien mil *insolencias*, dignas de eterno nombre y escritura. Espin. Escud. Relac. 1. Desc. 10. Le castigaria con todo rigór, sin rener respéto à cosa alguna, si por el camino iba haciendo *insolencias.*

Insolencia. Vale tambien arrogáncia, desvergüenza, descaro. Lat. *Inſolentia. Procacitas. Protervia.* Mend. Guerr. de Gran. lib. 1. num. 7. Para hacer justicia y reprimir la *insolencia.*

INSOLENTE. adj. de una term. El que executa insolencias. Es del Latino *Inſolens.* Comend. sob. las 300. Copl. 73. No la facia *insolente* ni presuntuósa, como por la mayór parte acontece, el estádo real que poseia. Cerv. Quix. tom. 1. cap. 31. Porque veais vuestras mercedes quan de importancia es haber Caballeros andantes en el mundo, que desfagan los tuertos, que en el se hacen por los *insolentes* y malos hombres.

Insolente. Significa tambien arrogante ò sobérbio. Lat. *Ferox. Procax, cis.* Quev. Entremet. Quantos ánimos tuvo la miseria y apocamiento canonizados, que en poder de la prosperidad fueran *insolentes*, y formidables. Saav. Empr. 23. Si un mismo prémio se dá al vicio y à la virtud, queda esta agraviada, y aquel *insolente.*

Insolente. Se dice tambien de las mismas acciones malas, desacostumbradas y extrañas. Lat. *Inſolitus, a, um.* Quev. Fort. Malas nuevas tengas de quanto deseas, dixo el Sol, que con tan *insolentes* palabras blasphémas de nuestro poder.

INSOLENTEMENTE. adv. de modo. Atrevida y desvergonzadamente, con arrogáncia y disolución. Lat. *Inſolenter. Protervè. Liberaliter.* Manr. Apolog. cap. 20. La justicia está enflaquecida, y la maldad *insolentemente* bullicosa.

INSOLENTISSIMO, MA. adj. superl. Mui insolente. Lat. *Nimis inſolens.* Barén, Guerr. de Fland. pl. 36. En ella los Heréges, con *insolentisimos* modos, introduxeron el exercicio de la heregia.

INSOLIDUM. Modo de hablar puramente Latino, que vale Cada uno de por sí y sobre el todo: y se usa para expresar la obligacion que tienen dos ò mas personas que se obligaron juntas, à pagar cada una de ellas el todo de la deuda: ò la facultad que se concede à los testamentarios ò podatarios, para que qualquiera de ellos pueda obrar por sí solo. Es mui usado en lo forense. Fr. L. de Gran. Memor. trat. 2. cap. 1. Porque todos estos y cada qual de ellos *inſolidum* son obligados à restituir al agraviado, quando realmente el daño por alguna destas vias se siguió.

INSOLITO, TA. adj. Desacostumbrado ò fuera de lo comun y regular. Viene del Latino *Inſolitus*, que significa esto mismo. Bobad. Polit. lib. 1. cap. 17. num. 17. Para ser uno buen Juez y Gobernadór, ha de vestirse de calidades y condiciones *insólitas*, y mas difíciles

Digitized by Google

que las comunes y ordinarias. Baren, Guerr. de Eland. pl. 277. Acompañado siempre de *infelitas* aclamaciones militares y Ciudadanas.

INSOLUBLE. adj. de una term. Lo mismo que Indissolúble. Navarr. Man. cap. 22. Los desposorios de futúro no son *insolúbles* como el matrimonio de presente. Acost. Hist. Ind. lib. 1. cap. 8. Hasta el dia de oy se tuviera por razon *insolúble* la dicha.

Insoluble. Vale tambien lo no pagable. Lat. *Quod solvi nequit.*

INSOLUTUNDACION. s. f. Voz forense. La entrega que se hace de algun efecto, con que se paga el credito, sin obligacion de saneamiento, falga ò no fallido el efecto. Lat. *In solutum datio, onis.*

INSOLVENTE. adj. de una term. Voz forense. El que no tiene para pagar las deudas que contraxo. Lat. *Cui non est solvendo.*

INSOMNE. adj. de una term. Desvelado, que no puede dormir. Viene del Latino *Insomnis*, que significa esto mismo.

INSONDABLE. adj. de una term. Lo que no se puede sondar. Dicese del mar quando no se le puede hallar fondo con la sonda. Lat. *Conto vel bolide impotens dimetiri.*

Insondable. En sentido moral y análogico significa lo que no se puede examinar à fondo, ù del todo. Dicese de las graves dificultades ò mysterios reconditos, ù otras cosas de tal grandeza, que no las puede comprehender el entendimiento. Lat. *Penitùs inscrutabilis.*

INSOPORTABLE. adj. de una term. Lo que no se puede llevar, sufrir ò tolerar, physica ò moralmente. Usase por lo comun en sentido moral. Lat. *Intolerabilis.* Ov. Hist. Chil. lib. 3. cap. 2. Porque à su generoso corazon y valeroso ánimo, era *insoportáble* este género de tyrania.

INSPECCION. s. f. La accion de reconocer ò mirar con cuidado alguna cosa. Lat. *Inspectio.* Quev. Introd. à la vida devota, part. 3. cap. 26. Los Médicos toman gran conocimiento de la salúd, ò enfermedad de un hombre, por la *inspección* de su lengua. Cervell. Retr. part. 1. §. 6. Assi habian de ir los secretos de los Príncipes, manejados de corazones puros, y no permitidos à las comunes *inspecciónes.*

Inspección. En la Milicia es el reconocimiento que hace el Inspectór del estado, calidad y modo de hacer el servicio las tropas, si estén bien cuidadas, disciplinadas, y si cumplen con lo que está dispuesto en las ordenanzas los Oficiales y Subalternos de los Regimientos. Lat. *Inspectio. Scrutatio.* Orden. Milit. año 1728. lib. 4. tit. 4. Artic. 32. El Directór ò Inspectóres tendrán assimismo debaxo de su direccion ò *inspección* todas las Milicias.

Inspección. Significa tambien respecto ò viso de alguna cosa: y en este sentido decimos, Esto tiene varias inspecciónes. Lat. *Aspectus. Respectus, us.*

INSPECTOR. s. m. El que reconoce cuidadosamente las cosas. Lat. *Inspector. Scrutator.*

Inspectór. Empleo militar, cuyo cargo es entender en la mas puntual observancia de la disciplina politica y economica de los Regimientos de Infantería ò Caballeria, pasando dos revistas de inspección cada año, para dar à la Corte individual noticia del estado de los cuerpos y conducta de los Oficiales. Envian à su mano los Coroneles las proposiciones de los empleos vacantes, de donde passan al Ministro, teniendo autoridad para hacer otras por si, aunque no para dexar de enviar las primeras. En las Provincias distantes se suelen nombrar como Subinspectóres. Hai Inspectóres de Infantería y Caballeria respectivos. Lat. *Inspector.* Orden. Milit. año 1728. lib. 4. tit. 4. Artic. 33. Tendrán cuidado el Directór y *Inspectóres*, quando estén en campaña, de hacer desfilar las tropas de quando en quando en las marchas.

INSPIRACION. s. f. La accion de inspirar. Lat. *Inspiratio.* Cald. Aut. El Pintór de su deshonra.

> ..... *Cielos, como*
> *si al polvo à un sop'o desbace,*
> *siento, dudo, temo y lloro,*
> *que pueda el polvo vivir*
> *à la* inspiración *de un sopl o?*

Inspiración. Luz celeste, impulso divino, ù movimiento sobrenatural, que excita al hombre à alguna accion buena. Lat. *Inspiratio.* Ov. Hist. Chil. lib. 6. cap. 6. Su gran soberbia debia de tenerle robados los sentidos del Alma, para no dar lugar à la Divina *inspiración.* Sart. P. Suar. lib. 1. cap. 7. Y que no haciendo caso de su *inspiración*, desobligaria su amorosa piedad.

INSPIRADOR. s. m. El que inspira. Lat. *Inspirator.* Fr. L. de Gran. Memor. part. 1. trat. 3. cap. 1. El Espiritu Santo es el autór è *inspirador* de este afecto celestial.

INSPIRAR. v. n. Soplar blanda y suavemente. Dicese freqüentemente de los vientos suaves. Lat. *Inspirare.* Cald. Aut. La semilla y la cizaña.

> *Y son los vientos que* inspiran
> *destemplados soplos, cuyo*
> *hielo nos pasma.....*

Inspirar. Dar luz ò aviso divino, ò causar en el alma movimiento sobrenatural para la execucion de alguna buena obra. En este sentido es verbo activo. Lat. *Affiare. Inspirare.*

INSPIRADO, DA. part. pass. del verbo Inspirar en sus acepciones. Lat. *Inspiratus.* Comend. sob. las 300. Copl. 117. En fin que *inspirado* de la gracia del Espiritu Santo, huvo de recibir el hábito de la Santa Religion de los Predicadóres. Ambr. Mor. lib. 9. cap. 7. *Inspirado* yà por dón del Cielo, y lleno de soberana esperanza..... mandó presto desmontar toda aquella parte.

INSTABILIDAD. s. f. Falta de constáncia y firmeza. Viene de la voz Latina *Instabilitas.* Cerv. Persil. lib. 1. cap. 11. Y la voluntad de tornar otra vez à entregarse à la *instabilidad* del mar. Algaz. Chron. Lib. Prelim. cap. 8.

§. 7.

Digitized by Google

§. 7. Considerando la *instabilidád* de nuestra viciada naturaleza.

INSTABLE. adj. de una term. Poco firme ò seguro. Lat. *Instabilis.* Lor. Dorot. f. 85. Mal amante llama Platón al que ama el cuerpo mas que el alma, haciendo argumento de que ama cosa *instable.* Colom. Obr. Poet. pl.30.

Y quando culpo tu cariño instáble,
Espero tu piedad como posible.

INSTALACION. ſ. f. Voz forenſe. Accion por la qual ſe coloca en la poſſeſsion de un empleo ò beneficio à aquel que debe exercerle. Lat. *In munus introductio.*

INSTALAR. v. a. Term. forenſe. Dar la poſſesión, poner en el lugár que le compete al que ha obtenido un empléo, cargo ò beneficio. Lat. *In munus introducere.*

INSTANCIA. ſ. f. La accion de inſtar. Es voz Latina. Hortens. Paneg. pl. 13. No puede dexar de hacernos detener la prieſa con que baxa Zachéo del árbol, obligado de la *inſtancia* de Jeſu Chriſto Señor Nueſtro. Solis, Hiſt. de Nuev. Eſp. lib. 2. cap. 13. Aſsienta, que ſe rompió la armada à *inſtáncia* de los ſoldádos.

Instancia. En las Eſcuelas ſignifica aquella nueva objección que ſe hace para impugnar la ſolucion dada al argumento. Lat. *Inſtantia argumenti, vel inſtauratio.*

Instancia. En lo forenſe, es la exercitación de la accion en juicio, deſpues de la conteſtación haſta la ſentencia difinitiva, con cierto término coartada. Lat. *Dies Inſtantia.* Bolañ. Cur. Philip. part.1. §.9. num. 2. La *inſtáncia* de los árbitros dura por el término del compromiſſo.

Cauſar *inſtáncia.* Phraſe forenſe, que ſignifica exercitar la accion en juicio, por el término, y con las formalidades eſtablecidas por el derecho. Lat. *Inſtare aliquem ad judicem.*

Hacer *inſtáncia.* Vale volver à pedir ò repetir varias veces la ſúplica ò pretenſion. Lat. *Iterum atque iterum inſtare.*

Sin cauſar *inſtáncia.* Phraſe forenſe, con que ſe proteſta, que no ſe quiere ſeguir juicio formál. Lat. *Quin judicium interveniat, vel judicio excluſo aut dimiſſo.*

INSTANTANEAMENTE. adv.de modo. Luego al punto. Lat. *Temporis momento. Statim. Illicò.* Quev. Fort. Jupiter prepotente mandó luego traher de comer: y *inſtantaneamente* aparecieron allí, Itis..... con néctar, y Ganimédes con un tallér de xícaras de Ambrosía. Maner. Apolog. cap. 2. Qué hicieras ſi negára? *inſtantaneamente* me abſolvieras, porque creyéras la negación.

INSTANTANEO, EA. adj. Coſa brevíſsima, mui pronta ù de corta duración. Lat. *Inſtantaneus. Momentaneus.* Maner. Apolog. cap. 22. Eſta velocidad tan *inſtantánea* es tenida por divinidad, porque ſu naturaleza ſe ignóra.

INSTANTE. ſ. m. La mas breve parte en que ſe divide el tiempo: correſponde reſpecto dél al punto de la linea ù de la cantidád. Lat. *Momentum. Temporis punctum.* Quev. Muſ.7. Son. à la brevedad de la vida.

Qualquier inſtante *deſta vida humana*
Es un nuevo argumento, que me advierte
Quan fragil es, quan miſera y quan vana.

Al *inſtante.* Modo adverbial, que ſignifica luego al punto, ſin dilacion, immediatamente. Lat. *Statim. Momentò.* Quev. Tacañ. cap. 5. Púſeme colorado (nunca Dios lo permitiéra) pues *al inſtante* ſe puſo uno que eſtaba à mi lado las manos en las narices.

Cada *inſtante.* Modo adverbial, que vale mui frequéntemente. Lat. *Frequentiſsimè. Momentis ſingulis.* Quev. Muſ. 7. Canc. que empieza, Pues quitas Primavera.

Serémos cada inſtante,
Nueva amáda, y amante.

En un *inſtante.* Modo adverbial, que ſignifica brevíſsima ò prontiſsimamente. Lat. *Momentò. In ictu oculi.* Saav. Einpr.64. *En un inſtante* llega lo que nos conviene, y paſſa lo que nos daña. Cerv. Quix. tom. 1. cap. 38. Una deſmandada bala corta y acaba, *en un inſtante*, los penſamientos y vida que merecian gozar luengos ſiglos.

Por *inſtantes.* Modo adverbial, que vale ſin ceſſar, continuamente ò ſin intermiſsion. Lat. *Per temporis momenta vel puncta.* Quev. Fort. El humo era grande, y crecia *por inſtantes.*

Por un *inſtante.* Modo adverbial, que ſignifica por mui poco tiempo ò por brevíſsimo tiempo. Lat. *Pro temporis momento. Breviſsimè.*

INSTANTEMENTE. adv. de modo. Con inſtáncias. Lat. *Vehementer.* Ribad. Fl. Sanct. Vid. de S. Gerardo Abad. Rogóle *inſtantemente*, que le libraſſe de aquel tormento cruél. Baren, Guerr. de Fland. pl. 215. Repreſentaban eſtos aprietos y peligros à los Eſtádos Juan Caſimiro y Alanſon, y pedian *inſtantemente* el remedio.

INSTANTISSIMAMENTE. adv. ſuperl. Con muchas y repetidas inſtáncias. Lat. *Valdè vehementèr.* Fr. L. de Gran. Mem. part.1. trat. 3. cap.1. Y el otro es pedirle *inſtantiſsimamente*, con entrañables deſeos.

INSTAR. v. a. Repetir la ſúplica y petición con eficácia. Derivaſe del Latino *Inſtare*, que ſignifica lo miſmo. Ov. Hiſt. Chil. lib.4. cap. 5. Sin deſcubrir tierra, ni la menor ſeñal de ella, le tornaron à *inſtar* y apretar con fuertes razones.

Instar. En las Eſcuelas ſignifica proſeguir el argumento que otro empezó, ò impugnar la ſolución dada al argumento puéſto, ò poner el miſmo argumento que ſe hace, en otra matéria, que el que arguye tiene por cierta. Lat. *Redarguere. Argumentum inſtaurare, inſtare.*

INSTANTE. part. act. del verbo Inſtar. Lo que inſta, aprieta ò amenaza. Lat. *Inſtans, tis.* Comend. ſob. las 300. Copl. 244. Pero Apuleyo, como debaxo de la piel de aſno retoviesſe el ſentido humano, è vieſſe el *inſtante* peligro, bebió mui preſtamente el agua. Jaeg. Pharſ. lib. 8. Oct. 25.

Otros la buſcan ſin apremio inſtante,
Pero noſotros con el mas preciſo.

Digitized by Google

INSTADO, DA. part. pass. del verbo Instar en sus acepciones. Lat. *Instanter, vel vehementèr rogatus, vel obsecratus.* Solis, Hist. de Nuev. Esp. lib. 3. cap. 1. Prevenida su armada para passar à Flandes, *instado* yá prolixamente de los clamores de Alemania.

INSTAURACION. s. f. Lo mismo que Restauracion ò renovacion de alguna cosa, ò nuevo establecimiento de ella. Y hablando de edificios, lo mismo que reedificación. Viene del Latino *Instauratio*, que significa lo mismo. B. Argens. Rim. pl. 411.

Crecer en un sepulchro la luz mira,
Que el aire assalta, y las tinieblas dora:
Y oye la antigua voz producidóra,
Que otra segunda instauración *le inspira.*

INSTAURAR. v. a. Renovar, restablecer ò reedificar. Lat. *Instaurare*, que es de donde viene. Lag. Dioscor. lib. 3. cap. 36. Para que con sus mui frequentes partos, *instaurassio* el linage humano, alli quasi del todo acabado. Solorz. Polit. lib. 3. cap. 31. De suerte que sobre el, sin embargo de la cosa juzgada, se pueda formar y *instaurar* nuevo pléito.

INSTAURADO, DA. part. pass. del verbo Instaurar. Renovado ù restablecido. Lat. *Instauratus.*

INSTAURATIVO, VA. adj. Lo que restablece ò renueva, ò es apto para ello. En la medicina se aplica à aquellos medicamentos que restablecen ò renuevan las fuerzas. Lat. *Instaurativus.* Lag. Dioscor. lib. 1. cap. 109. Exprimir pechúgas, destilar capónes, y hacer *instaurativos*, y consumados.

INSTIGACION. s. f. Sugestión ò persuasión eficáz. Lat. *Instigatio*, que es de donde viene. Alcaz. Chron. Decad. 1. Año 3. cap. 1. §. 2. Este, à ruego ò *instigación* suya, se resolvió à hacerlos.

INSTIGADOR. s. m. El que instíga ò mueve. Lat. *Instigator.* Solorz. Polit. lib. 5. cap. 10. En las quales penas incurren tambien sus *instigadóres.*

INSTIGAR. v. a. Mover, persuadir ò provocar, con el exemplo, con el consejo ò impulso, à que uno execute alguna cosa. Viene del Latino *Instigare.* Cerv. Quix. tom. 2. cap. 17. Si yo le *instigo*, el primero à quien hará pedazos será à mi. Pellic. Argen. part. 2. lib. 2. cap. 4. El deleite tiene en si ciertos aguijones con que nos *instiga* à pecar.

INSTIGADO, DA. part. pass. del verbo Instigar. Movido, incitado ò provocado. Lat. *Instigatus.* Comend. fob. las 300. Copl. 91. Porque estos, *instigados* de furor diabolico, vendieron à España à los Moros de Africa. Saav. Coron. Got. tom. 1. Año 408. Volvió los passos y las armas contra Roma, *instigado* de una sombra que le persuadia la empressa.

INSTILACION. s. f. La accion de instilar. Lat. *Instillatio.*

INSTILAR. v. a. Echar poco à poco ù gota à gota algun liquór en otra cosa. Es del Latino *Instillare*, que significa lo mismo. Jaureg. Pharf. lib. 7. Oct. 31.

Busca el pielago falso incluſa via,
Que lo instile *en eſternas del abyſmo.*

Instilar. En sentido moral significa introducir insensiblemente en el ánimo algun afecto, ò alguna especie que le ocasione. Lat. *Instillare.* Ribad. Fl. Sanct. Vid. de S. Ignacio de Loyola. Para que con astúcia se introduxesse à su amistad, y poco à poco le *instilasse* su veneno. Valverd. Vid. de Christ. lib. 2. cap. 12. Con titulo mayor, Maestro suyo, quando les *instilaba* la verdad al corazon, aunque les desfabriesse los oidos.

INSTILADO, DA. part. pass. del verbo Instilar en sus acepciones. Lat. *Instillatus.* Lag. Dioscor. lib. 2. cap. 65. La leche de la muger, *instilada* en los ojos apostemados, ò echada con zumo de hinojo, les mitiga el dolór.

INSTINTO. s. m. Aquel conocimiento material ò astúcia natural, que suple en los animales la falta del discurso, y les enseña à buscar lo necessario para su conservacion, y à huir lo dañoso. Lat. *Inſtinctus.* Fr. L. de Gran. Guia, cap. 3. §. 1. Si las bestias que no tienen razón, sino una sola centella de *instinto* natural, con que reconocen el beneficio, assi lo agradecen, &c. Saav. Republ. pl. 110. De donde infería los varios *instintos*, è inclinaciones de los animales.

Instinto. Vale lo mismo que Inspiración divina ò celeste. Lat. *Inſtinctus. Motto.* M. Avil. Trat. Oye hija, cap. 10. Aunque algunas de estas cosas no se han de evitar, porque fueron hechas con particular *instinto* del Espíritu Santo, y no segun ley ordinaria.

Instinto. Se toma muchas veces por impulso, instigación ò persuasión eficáz. Lat. *Inſtigatio. Inſtinctus.* Comend. fob. las 300. Copl. 41. Por lo qual el Emperadór Trajáno, que fué por *instinto* de Carquino è Mamertino, incitado contra los Christianos, le desterró en una Isla cerca de Roma.

INSTITOR. s. m. Factór, ò aquel que es puesto en tienda, nave ù otro lugar de comércio, para negociar en nombre del dueño de las mercaderías. Lat. *Inſtitor*, que vale lo mismo. Saiced. Contrab. cap. 25. num. 4. En cuyo caso el derecho confiere las acciones, hora nazcan de contrato ò delito contra el que pone ò nombra el *Inſtitór*, sin atender al sugéto que lo executa.

INSTITUCION. s. f. Establecimiento de alguna cosa. Es del Latino *Inſtitutio*, que significa lo mismo. Ribad. Vid. de S. Ignacio, lib. 2. cap. 17. Reprehendia la *inſtitución* de nuevas Religiones. Quev. Tacáh. cap. 9. El dia de la *inſtitución* del Santísimo Sacramento.

Institución. Vale tambien Instrucción: y en este sentido llama Cleonardo su Arte de la Lengua Griega Instituciones. Fuenm. S. Pio V. f. 53. Fundassen Seminarios para la buena *inſtitución* de los niños. Solorz. Polit. lib. 2. cap. 27. Decia ser la buena educacion è *inſtitución* de los niños, mas poderosas que la misma naturaleza.

Institución canónica. La colacion de los Be-

Digitized by Google

Beneficios: esto es el acto de dár canonicamente el titulo, sin el qual no se puede tener Beneficio. Llámase autorizable y necessaria: autorizable, porque dá las facultades espirituales: y necessaria, porque el que la dá suele estar precisado á conferirla á persona determinada que le han presentado. Lat. *Canonica institutio.*

INSTITUCIÓN CORPORAL. Es la mision en posssion del Beneficio, y como la investidura verdadera y corporal del feudo, con la qual el Clérigo adquiere todo el derecho del Beneficio. Lat. *Institutio corporalis.*

INSTITUCIÓN DE HEREDERO. Declaracion ò nombramiento del que ha de suceder en los bienes del difunto. Usase en lo forense. Lat. *Heredis institutio.*

INSTITUIDOR. s. m. El que establece ò funda alguna cosa. Lat. *Qui instituit. Fundator.* RECOP. lib. 5. tit 8. l. 14. Han salido diversas dudas, sobre colegir de la disposicion y palabras del *Instituidor*, quando es visto quitar la representacion. SIGUENZ. Vid. de S. Geron. lib. 2. disc. 2. Digo pues que los *instituidores* y los fundadores de la vida y estado Monastico fueron los Apostoles.

INSTITUIR. v. a. Establecer ò fundar. Viene del Latino *Instituere.* FR. L. DE GRAN. Trat. de la Devoc. cap. 3. §. 11. A unos vereis que todos sus deseos tienen empleados en allegar thesoros y raices, para *instituir* un Mayorazgo, y ser ellos los primeros fundadores de una casa y familia. LOP. Coron. Trag. 280.

Y el Quarto Urbano, con divino zelo,
La fiesta instituyó del Pan del Cielo.

INSTITUIR. Vale tambien enseñar ò instruir. Lat. *Instruere. Docere. Educare.*

INSTITUIR HEREDERO. En lo forense, es declararle ò nombrarle, para que suceda en los derechos del difunto. Lat. *Facere heredem, appellare, instituere.* ANT. AGOST. Dial. pl. 214. No era licito *instituir* por *herederos* qualesquier Dioses.

INSTITUIDO, DA. part. pass. del verbo Instituir en sus acepciones. Lat. *Institutus. Instructus.* ESPIN. Edcud. Relac. 2. Desc. 6. Que como en las plantas, las mas bien cultivadas dán mejor fruto: assi entre los hombres los mas bien *instituidos* dán mayór y mas claro exemplo de vida.

INSTITUTA. s. f. Voz bárbara, usada comunissimamente por el resumen ò compendio del derecho civil de los Romanos, que por disposicion, y con autoridad del Emperador Justiniano, compusieron en quatro libros tres celebres Jurisconsultos, Triboniano, Theophilo y Dorotheo, intitulandole Institutiones de Justiniano. Lat. *Institutæ, æ.*

INSTITUTO. s. m. Establecimiento, regla, forma y método particular de vida, con firmeza è immobilidad de estado: como es el de las Religiones. Lat. *Institutum.* RIBAD. Vid. de S. Ignac. lib. 2. cap. 17. Alabó despues al Papa el *instituto* de la Compañia con grande eficacia.

INSTRIDENTE. adj. de una term. Lo que aprieta, comprime ò estrecha. Es del Latino *Instridens*, y de poco uso. JAUREG. Pharsi. lib. 6. Oct. 36.

Húmedo el tronco y verde, aun no revóca
Al fuego, que instridente incendios brota.

INSTRUCCIÓN. s. f. La accion de instruir. Lat. *Institutio. Disciplina.* ARGENS. Manuc. lib. 1. pl. 38. Y para su *instrucción* los entregó á Ministros Eclesiasticos, que los catequizaron.

INSTRUCCIÓN. Se llaman tambien los documentos ò principios de qualquier ciencia à doctrina, para el conocimiento y estudio de ella. Lat. *Institutio. Documentum.*

INSTRUCCIÓN. Se llaman assimismo aquellas órdenes particulares que se dan á los Embaxadores y otros Ministros, para su direccion y gobierno, en el negociado que le les encarga. Lat. *Mandatum principis. Institutio.* SAAV. Coron. Got. tom. 1. Año 512. Y assi obedecereis las órdenes, que segun nuestras *instrucciónes* os diere.

INSTRUCTO, TA. adj. Lo mismo que Instruido. Es de menos uso. RECOP. lib. 2. tit. 5. l. 29. Tengan mucho cargo de se informar y quedar mui *instructos* del hecho del pleito al tiempo de la vista. GUEV. Epist. Razon. à la Junta. De los nuestros eran avisados, y aun en las alturas *instructos.*

INSTRUCTOR. s. m. El que enseña, dá reglas y documentos. Lat. *Institutor. Formator.*

INSTRUIDOR. s. m. Lo mismo que Instructor. NAVARR. Man. cap. 22. Y por esta instruccion se contrahe parentesco espiritual entre el *instruidor* y el instruido.

INSTRUIR. v. a. Enseñar, advertir. Es del Latino *Instituere.* Lat. *Instituere. Erudire. Formare.* RECOP. DE IND. lib. 6. tit. 10. l. 1. Enviar à las dichas Islas y Tierra firme Prelados, y Religiosos, Clerigos y otras personas doctas y temerosas de Dios, para *instruir* los vecinos y moradores de ellas à la Fe Catholica.

INSTRUIDO, DA. part. pass. del verbo Instruir. Enseñado ò prevenido. Lat. *Institutus. Eruditus. Instructus.* ALCAZ. Chron. Decad. 1. Año 1. cap. 2. §. 2. *Instruidos*, con mui prudentes y laudables documentos.

INSTRUMENTAL. adj. de una term. Lo que pertenece ò es propio del instrumento. Lat. *Instrumentalis. Organicus.* ESPIN. Edcud. Relac. 1. Desc. 2. Que la música *instrumental* de sala, tanto mas tiene de dulzura y suavidad, quanto menos de vocería y ruido.

Causa *instrumental.* En terminos philosóphicos, se llama aquella de que se sirve la causa principal para la operacion: y vale lo mismo que Instrumento. Lat. *Causa instrumentalis.*

Prueba *instrumental.* La que se hace con solos instrumentos, omitiendo testigos. Lat. *Probatio merè instrumentalis.*

Testigos *instrumentales.* En lo forense son los que assisten al otorgamiento del instrumento. Lat. *Testes instrumentales.* ARANC. del año 1722. f. 38. En quanto á aberturas de testamentos cerrados, è informaciones con los *tes-*

Digitized by Google

teſtigos inſtrumentáles, y ſu abertura y publicación, treinta reales.

INSTRUMENTALMENTE. adv. de modo. Como inſtrumento. Lat. *Per modum inſtrumenti*. NAVARR. Man. cap. 22. Pues ſolo Dios tiene poder para criar la gracia, que el Sacramento *inſtrumentalmente* produce.

INSTRUMENTO. ſ. m. Generalmente ſignifica qualquiera coſa de que ſe valen, ò ſirve para hacer otra: y aſsi en qualquier arte hai los inſtrumentos del arte. Es del Latino *Inſtrumentum*, que ſignifica lo miſmo. QUEV. Sueñ. Era de ver una legion de verdugos, con azotes y palos, y ottos *inſtrumentos*.

INSTRUMENTO. Ingenio ò artificio diſpuesto para executar alguna coſa con mayor facilidad, prontitúd ò actividád. En eſte ſentido es lo miſmo que Máchina. Lat. *Inſtrumentum. Machina*. CERV. Quix. tom. 1. cap. 38. Bien hayan aquellos benditos tiempos, que carecieron de la eſpantable furia de aqueſtos endemoniados *inſtrumentos* de la artillería. ARGENS. Maluc. lib. 9. pl. 343. Trahian los ocho navíos gran cantidad de ladrillos, cal, piedra labrada, carretónes, y otros *inſtrumentos*.

INSTRUMENTO. En ſentido moral ſe llama aquel medio y ſugeto que concurre y ſirve para executar alguna coſa, ò por quien ſe conſigue. Lat. *Inſtrumentum. Adminiſter, tri*. FR. L. DE GRAN. Guia, cap. 3. §. 2. Pervirtiendo el orden de Dios, y haciendo *inſtrumentos* de vanidad, lo que habia de ſer *inſtrumento* de virtúd. SOLIS, Hiſt. de Nuev. Eſp. lib. 2. cap. 16. Y que ſus armas ſon *inſtrumentos* de la juſticia y de la razón, que defienden la cáuſa del Cielo.

INSTRUMENTO. Se llama tambien la eſcritura ù otro papél, que ſirve para juſtificar alguna coſa, ò certificarla. Lat. *Inſtrumentum. Scriptum monumentum*. RECOP. lib. 4. tit. 25. l. 44. Ordenamos y mandamos que de aqui adelante no ſe pueda hacer ni eſcribir ninguna eſcritúra ni *inſtrumento* público, ni otros deſpachos, que por menór iran declarados en una Cedula nueſtra, ſi no fuere en papel ſellado, con quatro ſellos, que para eſte efecto hemos mandado diſponer. MANER. Apolog. cap. 10. Hablen aqui los *inſtrumentos* de la antigüedád, que eſtán continuamente ateſtiguando.

INSTRUMENTO. Se llama en la Múſica qualquier máchina ò artificio hecho y diſpuesto para cauſar harmonía, ò con diverſidad de cuerdas, diſpuestas y templadas proporcionalmente, como el Harpa; ò con la compreſsion del viento, con las miſmas proporciones, como el Clarin; ò mediante golpe ò pulſación como la Campána. Lat. *Inſtrumentum muſicum*. FR. L. DE GRAN. Trat. de la Devoc. cap. 2. §. 3. No podrá haber múſica concertada en *inſtrumento* deſconcertado. GONG. Rom. burl. 7.

Ahora que eſtoi deſpacio
cantar quiero en mi bandúrria,
lo que en mas grave inſtrumento
cantára, mas no me eſcuchan.

INSUAVE. adj. de una term. Lo que es deſapacible à los ſentidos. Es del Latino *Inſuavis*, que ſignifica lo miſmo. F. HERR. ſob. el Sonet. 8. de Garcil. Pero aqui, por no herirſe una S con otra, no es *inſuave* lonido. TEJAD. Leon Prodig. part. 1. Apolog. 51. Tus plumas apenas ſe levantan del ſuelo, tu voz es *inſuáve* y ronca.

INSUBSISTENTE. adj. de una term. Lo que no puede durar ò perſeverar, phyſica ò moralmente. Lat. *Non ſubſiſtens. Inconſtans. Inſtabilis*. ALCAZ. Chron. Lib. Prelim. cap. 7. §. 2. Cuya amigable y charitativa hermandád, habrá de ſer de preciſa neceſsidád *inſubſiſtente* ſin eſte modo.

INSUDAR. v. n. Trabajar mucho, phyſica ò moralmente. Viene del Latino *Inſudare*. PINEL, Retr. lib. 2. cap. 15. Pero es coſa mui manifieſta, quanto en ello trabajaron è *inſudaron* el Mayordomo Andrés de Cabréra, y Doña Beatriz de Bobadilla ſu mugér.

INSUFICIENCIA. ſ. f. Falta de ſuficiéncia, talento, ò capacidad. Es compueſto de la preposicion in, y el nombre Suficiéncia. Lat. *Facultatis inopia vel defectus*. FR. L. DE GRAN. Trat. de la Devoc. cap. 4. §. 6. Eſſa miſma *inſuficiéncia*, aſsi claramente conocida, te hará mas humilde. SAAV. Empr. 42. Muchas veces es un Principe amado por ſu gran bondad; y juntamente deſpreciado por ſu *inſuficiéncia*.

INSUFICIENTE. adj. de una term. Falto de talento, ò que no baſta para alguna coſa, ò es incapáz de hacerla ò recibirla. Lat. *Ignarus. Non ſufficiens. Impotens*. FR. L. DE GRAN. Trat. de la Devoc. cap. 4. §. 6. Quando el enemigo te dixere que eres del todo *inſuficiente*: reſpondele tu. NAVARR. Man. cap. 25. Si en las Igleſias donde es Padronéro preſentó perſonas que creia y debia creer que eran *inſuficientes*, en edád, ſaber, ò coſtumbres.

INSUFRIBLE. adj. de una term. Lo que no ſe puede ſufrir ò tolerar, ò es mui dificultoſo de ſufrir. Lat. *Intolerabilis. Quod patientiæ ferri nequit*. OV. Hiſt. Chil. lib. 1. cap. 2. Solian unos vientos, tan ſutiles y penetrantes, que algunas veces ſon *inſufribles*. ESPIN. Eſcud. Relac. 2. Deſc. 14. Todo lo rendia el tiempo, *inſufrible* y borraſcoſo.

INSUFRIDÉRO, RA. adj. Lo miſmo que Inſufrible. Es voz antigua. Lat. *Intolerabilis*. SANT. TER. Su Vid. cap. 29. Dabanme unos ímpetus grandes de eſte amór, que aunque no eran tan *inſufridéros*, como los que yá otra vez he dicho, ni de tanto valór, yo no fabia que me hacer.

INSULA. ſ. f. Lo miſmo que Isla, que es como oy ſe dice. Uſabaſe mucho en lo antiguo, eſpecialmente en los libros de Caballerías. Es voz puramente Latina *Inſula*. AMAD. lib. 4. cap. 16. Ellos reſpondieron que allí venía la Reina Briolanja, que paſaba à la *inſula* firme.

INSULA. Se llama en eſtilo ocóſo qualquier Lugar pequeño ù gobierno de poca entidad. Dicese à ſemejanza de la que fingió Cervantes

Digitized by Google

tes en ſu Don Quixote haberſe dado à Sancho Panza ſu Eſcudéro.

INSULANO, NA. adj. Lo perteneciente ò próprio de alguna Isla, ò el natural de ella. Lat. *Insularis.* Cerv. Quix. tom. 2. cap. 13. Lo yerra vueſtra merced, à cauſa de que los Gobiernos *insulanos* no ſon todos de buena data.

INSULSAMENTE. adv. de modo. Sin gracia, ni viveza, deſſabridamente. Lat. *Insulsè.*

INSULSO, SA. adj. Inſipido ò falto de ſabór. Viene del Latino *Inſulſus*, que ſignifica lo miſmo. Lag. Dioſc. lib. 1. Prolog. Por el ſabor *inſulſo* & inſipido, entendemos el deſſabrido, qual ſe ſiente en la cabéza.

Insulso. En ſentido moral, vale falto de gracia ò viveza. Lat. *Inſulſus. Infacetus.* Cald. Aut. La primer flor del Carmélo.

Que es poſſeſsion y es herencia
de Nabál: Nabál que inſulſo
è ignorante ſe interpréta.

INSULTAR. v. a. Acometer con violéncia ò improviſamente. Lat. *Inſultare.*

INSULTADO, DA. part. paſſ. del verbo Inſultar. El aſsi acometido improviſamente. Lat. *Inſultatus.*

INSULTO. ſ. m. Acometimiento violentò ò improviſo, para hacer daño. Lat. *Inſultatio.* Medin. Grand. de Eſp. lib. 2. cap. 51. El qual defendia aquella plaza con gran valór y eſfuerzo, en todos los *inſultos* y refriégas que cada dia les daban los Moriſcos. Alcaz. Chron. Decad. 1. Año 2. cap. 1. §. 6. Se libraron caſi milagroſamente del *inſulto* de unos ladrónes.

INSULTO. Se toma tambien por el efecto ù daño ocaſionado por el inſulto. Lat. *Inſultationis damnum.* Marian. Hiſt. Eſp. lib. 6. cap. 23. Por haberlos Dios cegado, han paſſado tan adelante, que no podran volver atrás, ſin pagar los *inſultos* cometidos. Quev. Entrem. Y no me dió la privanza mi obediencia diligente, ſino el entender que yo ſeria partícipe de ſus *inſultos.*

INSUME. adj. de una term. Lo miſmo que Coſtoſo. Es voz antigua, y tomada del Latino *Inſumo, is*, que ſignifica gaſtar. Lat. *Pretioſus. Elegans.* Quev. Polit. cap. 8. Le enviaronà pedir que ſe alegraſſe y oyeſſe muſicas, vieſſe entretenimientos, y viſtieſſe ropas *inſúmes*: tal es la palabra antigua que le dieron.

INSUPERABLE. adj. de una term. Lo que no ſe puede vencer ò ſuperar, phyſica ò moralmente. Viene del Latino *Inſuperabilis.* Ov. Hiſt. Chil. lib. 1. cap. 11. Eſta tan *inſuperáble* dificultád de paſſar la cordillera, es meneſter al entrar ò ſalir del Invierno. Zuñig. Annal. Año 1350. num. 5. Lamentáble deſcuido de nueſtros antiguos, que ſe ha hecho *inſuperáble* à mi diligencia.

INSUPURABLE. adj. de una term. Lo que no ſe puede acabar, conſumir ò ſupurar. Lat. *Inconſumptibilis. Inextinguibilis.* Rox. Com. La traicion buſca el caſtigo. Jorn. 1.

Mas sé que los dos intentan,
del fuego en lo inſupurable,
arder con nueva matéria.

INTACTO, TA. adj. Lo que no ſe ha tocado ò à que no ſe ha llegado, ò no ha padecido alguna quiebra. Lat. *Intactus.* Espin. Eſcud. Relac. 3. Deſc. 12. Tomó el vigote *intacto* con la mano derecha, y luego volvió à tomar água. Alcaz. Chron. Decad. 1. Año 1. cap. 2. §. 2. Conſervaban con todo eſſo la Fé Católica *intacta* en ſu corazón.

INTEGERRIMO, MA. adj. ſuperl. Mui entéro, firme, conſtante ò juſtificado en ſus acciones. Lat. *Integerrimus.* Saav. Republ. pl. 152. Se querelló de Eſcaligero en eſte caſo. O Jueces *integérrimos!* Excuſada es la fuerza de la Rhetórica para captar la benevolencia.

INTEGRAL. adj. de una term. que ſe aplica à las partes que entran à la compoſicion de un todo: à diſtincion de las que ſe llaman partes eſſenciáles. Uſaſe freqüentemente en las Eſcuélas. Lat. *Integralis.* Palom. Muſ. Pict. lib. 1. cap. 7. §. 1. Siguiendo el methodo de la diviſion actual, llegamos à conſiderar la pintúra ſegun ſus partes *integrales.*

INTEGRAMENTE. adv. de modo. Lo miſmo que Enteramente. Lat. *Integrè.*

INTEGRANTE. adj. de una term. Lo miſmo que Integral.

INTEGRIDAD. ſ. f. Perfección que conſtituye las coſas en eſtádo de no faltarles parte alguna, de aquellas que ſon preciſas para que exiſtan, ò abſolutamente ò perfectamente. Y en eſte ſentido ſe dice la integridad de la confeſsion y de otros Sacramentos. Viene del Latino *Integritas.* Comend. ſob. las 300. Copl. 97. Que ninguno por cobdicia uſurpe lo ajéno, con lo qual las leyes eſtarán conſervadas en ſu *integridád.*

Integridad. En ſentido moral, vale entereza, juſtificacion ù deſinterés en el modo de proceder ò juzgar. Lat. *Integritas. Rectitudo.* Saav. Empr. 53. Si en todos los Tribunales fueſſen hechos los aſsientos de las pieles de los que ſe dexaron ſobornar (como hizo Cambyſes Rey de Pérſia, y à ſu exemplo Rugero Rey de Sicilia) ſeria mas obſervante y Religioſa la *integridád.* Pinel, Retrat. lib. 2. cap. 16. Por medio de cuyo zelo Religioſo y de la *integridád* de los Miniſtros que diputó à eſte miniſtério, ſe cogió tan copioſo fruto, que mui en breve ceſſó la torpeza.

Integridad. Significa tambien innocéncia, bondad y perfeccion en la vida y coſtumbres. Lat. *Vitæ integritas.* Cerv. Perſil. lib. 4. cap. 10. Dió mueſtras de ſus buenos penſamientos, acreditó la *integridád* de ſus coſtumbres. Cienf. Vid. de S. Borj. lib. 1. cap. 8. §. 2. Eſta *integridád* no ſervia de embarazo à las gálanterías de Caballero.

Integridad. Vale tambien la pureza de las vírgenes. Lat. *Integritas. Incorruptio.* Cald. Aut. El Arbol del mejor fruto.

Cláuſtro virginál, ſin que
de ſu cryſtalino eſpéjo,
padezca la integridád,
ni leſion ni detrimento.

INTEGRO, GRA. adj. Entéro, completò, y que

Digitized by Google

que no le falta nada en ſu línea. Viene del Latino *Integer*.

INTEGRO. En el ſentido moral vale recto, juſto, entéro y desintereſſado. Lat. *Integer. Rectus.* SAAV. Empr. 53. Los Miniſtros de numeroſa familia ſon carga peſada à las Provincias: porque aunque ellos ſean *integros*, no lo ſon los ſuyos.

INTELECCION. ſ. f. La acción, por la qual el entendimiento comprehende ò concibe una coſa. Lat. *Intellectio*. F. HERR. ſob. la Egl. 2. de Garcil. Para que deſcubran con ſu luz las *intelecciónes* de las coſas ſecretas que eſcriben. M. AGRED. tom. 1. num. 379. Y quando alguna vez ſuſpendia ſu Providencia un modo de viſiones ò *intelecciónes*, atendia à otras.

INTELECTIVO, VA. adj. Lo que es capáz de entender. Uſaſe regularmente ſubſtantivado, por la potencia del alma racional, que la hace capáz y apta para entender las coſas. Lat. *Intellectivus. Potentia vel facultas intellectiva.* PALOM. Muſ. Pict. lib. 1. cap. 4. §. 7. Varios ſon los elogios que los Autores le dán à eſte Numen *intelectivo*; pero ningunos ſon condignos à ſu merecimiento. LOP. Philom. f. 38.

Las eſpecies que ſon inteligibles,
Son el lugar del alma intelectiva.

INTELECTO. ſ. m. Lo miſmo que Entendimiento. Es voz antiquada. COMEND. ſob. las 300. Copl. 17. Quiere ſignificar el Poéta la fragilidad del *intelecto* humano, ſi no es adminiculado con el ſocorro Divino. MEN. Copl. 26.

Moſtrarte he yo algo de aquello que puede
Ser apalpado de humáno intelecto.

INTELECTUAL. adj. de una term. Lo que es proprio y perteneciente al entendimiento. Lat. *Intellectualis.* FR. L. DE GRAN. Trat. de la Devoc. cap. 4. §. 6. Quando el eſpiritu mete todas las velas, y emplèa toda ſu virtúd por la parte *intelectuál*, queda entre tanto la voluntad mas ociosa. SAAV. Republ. pl. 75. Tambien diſpuſo la Divina Providencia que la phantaſia y las operaciones *intelectuáles* ſe exercitaſſen en el deſvelo del alma.

INTELECTUAL. Vale tambien muchas veces lo miſmo que Eſpiritual ò ſin cuerpo. Lat. *Spiritalis. Secretus à corpore.* RIBAD. Fl. Sanct. Fieſt. de la Dedic. de S. Miguel. Aſsi como las eſtrellas corporáles hermoſean el Cielo visible: aſsi ellos mas excelentemente adornan el ſuprémo è *intelectuál* Cielo. NIEREMB. Aprec. lib. 1. cap. 7. Otras criaturas eſtán en claſſe ſuperior, teniendo ſer eſpirituál, puriſſimo, è *intelectuál* como los Angeles.

INTELECTUALIDAD. ſ. f. Capacidad ò actualidad de entender alguna coſa. Lat. *Intellectus vis vel virtus.* VALVERD. Vid. de Chriſt. lib. 2. cap. 4. Sin que ſe le imprimieſſe en el alma la lumbre de la *intelectualidád*, ò entendimiento.

INTELECTUALMENTE. adv. de modo. Por operacion ſola del entendimiento. Lat. *Per intellectum.* CALD. Aut. El Orden de Melchiſedech.

Del desbocado caballo
de mi altivo penſamiento,
que por el aire corria,
desvanecido y ſoberbio,
intelectualmente *caigo.*

INTELIGENCIA. ſ. f. La accion de entender y hacerſe capáz de las coſas. Lat. *Intelligentia.* FR. L. DE GRAN. Trat. de la Devoc. cap. 2. §. 12. No temas Daniel, porque deſde el primer dia que inclinaſte tu corazón à la *inteligéncia* de los myſterios Divinos.

INTELIGENCIA. Se toma tambien por la miſma capacidad y virtud de entender. Lat. *Intellectus actus, vel perceptio.* M. AGRED. tom. 1. num. 537. Otra parte de la prudéncia, ſe llama *inteligéncia*, que principalmente mira à lo que de preſente ſe debe hacer.

INTELIGENCIA. Significa tambien deſtréza, habilidad y experiencia práctica de las coſas que ſe manejan ò tratan, nacida de haberſe hecho mui capáz de ellas. Lat. *Notitia. Scientia.*

INTELIGENCIA. Vale tambien trato ſecréto, en orden à qualquier dependéncia. Llamóſe aſsi porque le entienden, ò ſaben ſolo aquellos que andan en él. Lat. *Communicatio arcana, vel clandeſtina.* RECOP. DE IND. lib. 2. tit. 6. l. 1. Que todos ſean confidentes y de buena opinion, y no tengan *inteligéncias* en las Indias. COMEND. ſob. las 300. Copl. 52. El qual teniendo ſus *inteligéncias* con aquellos infernales enemigos, no lo quiſo hacer.

INTELIGENCIA. Se toma tambien por amiſtád, union y buena correſpondencia, entre dos ò mas perſonas. Lat. *Concordia. Amicitia, &.*

INTELIGENCIA. Subſtancia eſpirituál, como ſon los Angeles. Lat. *Intelligentia. Spiritus.* FR. L. DE GRAN. Symb. part. 1. cap. 27. De aqui es que las *Inteligéncias*, que mediante el movimiento de los Cielos, gobiernan eſte mundo inferior (que ſon ſubſtáncias nobiliſsimas y incorruptibles) ſe ſirven de inſtrumentos nobiliſsimos y incorruptibles. LOP. Philom. f. 98.

Y Urania celeſtial, que de ſu ciencia
Fué como la primera inteligéncia.

INTELIGENCIA. Vale lo miſmo que ſentido, en que ſe puede tomar una ſentencia, dicho, ò eſcrito: y aſsi ſe dice en lugar de tiene diverſos ſentidos, Tiene varias inteligéncias. Lat. *Senſus.*

Ciencia de ſimple *inteligéncia.* Term. Theológico. La ciencia ò conocimiento de los poſsibles como tales, que ſe dá en Dios. Lat. *Scientia ſimplicis intelligentia.*

INTELIGENTE. adj. de una term. El que entiende ò tiene virtud de entender las coſas. Lat. *Intelligens. Peritus,*

INTELIGENTE. Significa tambien ſábio, perito, experimentado en las matérias que trata ò manéja. Lat. *Peritus. Doctus.* CERV. Quix. tom. 1. cap. 47. Yá puede moſtrarſe Aſtrologo, yá Coſmographo excelente, yá múſico, yá *inteligente*, en las matérias de eſtádo.

INTELIGIBLE. adj. de una term. Lo que ſe puede ò es facil de entender. Lat. *Intelligibilis,*

Digitized by Google

lis, que es de donde viene. Guev. Epist. à Fr. Juan de Benavides. Parece cosa no *inteligible* decir..... que aquel espíritu que tenia Saúl era del Señor. Espin. Eticud. Relac. 1. Introd. Las medicinas puedense traher mui bien entre manos, por ser faciles y *inteligibles*.

Inteligible. Se dice tambien de aquello que se percibe por los sentidos exteriores: y assi se dice lo dixo con voz inteligible. Lat. *Perspicuus. Clarus.*

Especies *inteligibles*. En términos philosóphicos, son aquellas especies de los objetos, que con la potencia del entendimiento concurren à la intelección. Lat. *Intelligibilis species.* Cruzad. Cort. Sant. tom. 3. Pass. del amor Divino, sess. 12. Las *especies* visibles se ennoblecen en nuestros ojos, y las *inteligibles* en nuestro entendimiento.

Intemperancia. s. f. Falta de templanza en qualesquiera acciones, ò politiva destemplanza en ellas. Es voz puramente Latina. Grac. Mor. f. 154. Esta es una especie de *intemperáncia* y desvergüenza, mezclada con malicia, injuria y enemistad.

Intemperie. (Intempérie) s. f. Falta de proporcion, harmonía ò igualdad en las quatro primeras calidades: yá sean en quanto se consideran en el temperamento del hombre, ò en quanto regulan el temporal. Es del Latino *Intemperies*, que significa lo mismo.

Intempesta. adj. que suelen aplicar los Poétas à la noche mui entrada y obscúra. Es voz Latina. Lop. Circ. f. 19.

Porque la noche tímida intempesta,
Con la sombra del monte el mar cubria.

Intempestivamente. adv. de modo. Fuera de tiempo ù propósito. Lat. *Intempestivè.* Saav. Empr. 31. Si el Principe *intempestivamente* usare de sus favores y de sus deudenes, será temido; pero no estimado. Zuñig. Anal. Año 1367. num. 1. Notable sosiego de gobierno en Reino tan *intempestivamente* adquirido.

Intempestivo, va. adj. Lo que es fuera de tiempo, propósito y oportunidad. Lat. *Intempestivus.* Solis, Hist. de Nuev. Esp. lib. 1. cap. 6. Ni podia dexar de extrañar, como cosa *intempestiva*, el hablarles en nuevo Señor, hasta saber si estaban descontentos con el que tenian. Baren, Guerr. de Fland. pl. 116. No yá con assaltos *intempestivos*, sino con bien ordenada paciencia.

Intención. s. f. La deliberada determinacion de la voluntad, deséo ù designio en orden à conseguir algun fin. Lat. *Intentio.*

Intención. Se toma tambien por el mismo ánimo ù voluntad, ò mira à algun fin. Esta se divide en buena y mala, recta ò no recta: como quien dice buen ò mal ánimo ù designio. Lat. *Animus. Mens.* Fr. L. de Gran. Trat. de la Devoc. cap. 2. §. 5. Apártate pues de la mala compañia, y apártate, no con el cuerpo solo, sino tambien con el ánimo y con la *intención*. Saav. Empr. 44. Aborrecen los Principes injustos à los que entienden sus malas *intenciónes*.

Intención. Se toma assimismo por el mismo fin ò cosa intentada: y tambien se divide en buena y mala. Lat. *Animus. Mens.* Guev. Avis. de Priv. cap. 13. Porque muchas veces permite Dios que la *intención* mala se confunda con la condicion buena.

Intención. Metaphoricamente se aplica à algunos animáles, en quienes se reconoce especial instinto, con que parece que obran por algun fin, ò en orden à él. En este sentido los Toreadores llaman toros de intención à los que tienen espéra, que vulgarmente llaman marrájos. Lat. *Instinctus. Astutia.*

Intención actual. Es aquel mismo acto y deliberacion de la voluntad, que tiene al mismo poner en execucion los medios para el fin. Lat. *Intentio actualis.*

Intención habitual. Es la que, por la frequencia de los actos, se tiene como por hábito, poniendo los medios sin hacer reflexion al fin. Lat. *Intentio habitualis.*

Intención virtual. Es la intencion actual que se tuvo y se mantiene, no en si misma, sino en la misma posicion de los medios, sin interrupcion de estos, ò retractación de aquella. Lat. *Intentio virtualis.*

Hombre de *intención*. Se dice de aquel que obra siempre con designio oculto. Lat. *Homo prave vel bene mentis. Callidus.*

Primera y segunda *intención*. Términos de Cirugía, que se aplican à la curativa de las heridas. La cura de primera intencion, es quando se curan las heridas sin otro medio que juntar las partes divididas, para que ellas por sí y su naturaleza se vuelvan à unir: y la de segunda intencion es quando se hace la cura por otros medios. Lat. *Prima vel secunda intentio Chirurgica.* Frag. Cirug. lib. 2. cap. 10. Quantas *intenciónes* se han de guardar en la cura del herpes? Tres, la *primera*, que es divertir el humór, pertenece al Médico: la *segunda* al Cirujáno, es evacuar lo que se ha recogido en la parte: la tercera es sanar la llaga que suele quedar.

Segunda *intención*. Term. lógico. Es aquella operacion del entendimiento, que tiene por objéto alguna entidad, vestida ù denominada yá por otra operacion del entendimiento, que se llama primera intención: como quando se habla del género ù de la especie, como el animál ò el hombre, à quien se dán estas denominaciones, como conocidos yá por otro acto del entendimiento. Lat. *Intentio secunda logica.*

Segunda *intención*. En sentido morál, es quando se hace una cosa descubiertamente y à las claras, y se tiene otro fin ù designio oculto y que no le manifiesta aquella accion. Y en este sentido se dice llevar segunda intención en lo que se hace. Lat. *Intentio celata, vel simulata.*

Intencionadamente. adv. de modo. Con alguna intención. Lat. *Rectâ vel pravâ intentione vel affectu.* Cerv. Quix. tom. 2. cap. 2. Para que discreta y bien *intencionadamente* pongas en mis oidos la verdad de las cosas.

Digitized by Google

INTENCIONADO, DA. adj. Inclinado y dispuesto para hacer alguna cosa, ò que piensa en ella. Y en este sentido se dice bien ò mal intencionado. Lat. *Affectus. Intentus.* Nieremb. Dict. gener. Decad.9. Plaza doble tiene de malicia el sagáz mal *intencionádo.* Cerv. Quix. tom.1. cap. 25. Y de aqui tomò ocasiòn el vulgo ignorante y mal *intencionado* de decir y pensar que era su manceba.

INTENCIONAL. adj. de una term. Lo que pertenece à los actos interiores del entendimiento, ò tiene ser por ellos. Dícese frequentemente de las especies de los objetos que concurren al conocimiento de ellos. Lat. *Intentionalis.* Solis, Hist.de Nuev. Esp. lib.5. cap.5. Pareciendole que trahian dentro de sí algunas especies, como *intencionáles* de la felicidad venidéra.

INTENCIONALMENTE. adv. de modo. Por acto preciso del entendimiento. Lat. *Intentionaliter.* Sandov. Hist. de Ethiop. lib. 1. cap.2. Y se haga corporalmente en el engendrado, lo que en el generante antecedió espiritual ò *intencionalmente.*

INTENDENCIA. (Intendéncia) s. f. Rigurosamente significa el acto ù el hecho de andar en alguna cosa que se intenta, ò se pretende; ò està à su cargo. Lat. *Cura. Administratio.*

Intendencia. Significa tambien el empléo, cargo, exercicio ù jurisdiccion del Intendente. Lat. *Praefectura.*

INTENDENTE. s. m. El que tiene à su cargo la cobranza y direcciòn de rentas y tributos. Es termino tomado del Francés. Lat. *Praefectus. Administer.*

Intendente de Exercitos. Se dice del que tiene el cargo de cobrar para hacer las pagas à los soldados. Lat. *Exercitûs administer.*

INTENSAMENTE. adv. de modo. Eficazmente, fuertemente, con intencion. Lat. *Intensè.* Ribad. Fl.Sanct. Fiest. del Angel de la Guarda. Un enemigo tenemos, que desea y procura *intensamente* nuestra perdicion, que es el Demònio. M. Agred. tom.2. num. 1084. Y todos fueron *intensamente* devotos y aficionados de esta gran Señora.

INTENSION. s. f. Term. Physico. Aumento de la calidad, ò por grados ù de otro modo, que discurren y disputan los Philòsophos. Lat. *Intensio.*

Intensión. Actividad, ardor, eficácia y empeño, con que obra algun agente necessario, ò que aplica el agente libre en sus operaciones y afectos. Lat. *Intensio. Vis.* Pellic. Argen. part.2. lib.1. cap.11. No veo razon por què con tanta bachilleria è *intensión* de mi ingenio, he de pelear por estos sophismas. Maner. Apolog. cap.45. Porque la *intensión* de la pena es suma, la duracion eterna.

INTENSIVO, VA. adj. Lo mismo que Intenso, pero menos usado.

INTENSO, SA. adj. Term. Physico, que se aplica à la calidad aumentada por grados, ù de otro modo. Y ordinariamente significa el último grado de aumento à que puede subir. Lat. *Intensus.* Cald. Aut. A Dios por razon de estado.

Que es decir, lo mas intenso
de la porcion de divina,
que goza el alma..... ..

Intenso. En sentido moràl se dice de qualquier afecto ò pasiòn, que se tiene en sumo grado, ò es mui vehemente: y tambien se usa hablando de otra qualquier cosa en el mismo sentido. Lat. *Efficax. Intensus.* Cerv. Quix. tom.1. cap. 35. Fue tan *intensa* la imaginacion de la aventura que iba à fenecer. Argens. Maluc. lib. 3. pl. 96. El clavo de esta Isla es de mas activa virtùd, y de olòr mas *intenso.*

INTENTAR. v. a. Tener ànimo, intento ù designio de executar alguna cosa. Viene del Latino *Intentare,* que significa lo mismo.

Intentar. Vale tambien procurar ò pretender. Lat. *Intendere.* Solis, Hist. de Nuev. Esp. lib.1. cap.8. Aunque Pedro de Alvarado *intentaba* disculparse.

INTENTADO, DA. part. pass. del verbo Intentar en sus acepciones. Lat. *Intentatus. Animo prosequutus.* Solis, Hist. de Nuev. Esp. lib.4. cap.14. El sacar de opresiòn à vuestro Rey, es empeño grande para *intentado* sin desorden.

INTENTO. s.m. El fin ò cosa intentada: y las mas veces significa el ànimo ù designio deliberado. Lat. *Intentus animus. Finis.* Fr. L. de Gran. Trat. del Amor de Dios, cap.1. Porque el principal *intento* en este libro, ha sido formar un perfecto Christiano. Espin. Escud. Relac.1. Desc.15. Los malos *intentos,* al principio errados, engendran tecáto para los venideros.

INTENTONA. s. f. Voz que se usa para significar un intento particular, ù de cosa grande ù desproporcionada, ù de sugeto poco à propòsito para el fin, ò poco capáz de conseguirle. Lat. *Arrogans intentio.* Corn. Chron. tom. 4. lib.3. cap.28. Repitieron la *intentóna,* engrossando las tropas, y siempre hallaron mas copioso número para la resistencia.

INTER. prep. Latina, mui usada en Castellano, especialmente en composicion: y fuera de ella se usa como adverbio, y vale lo mismo que Entre tanto, ò mientras. Torr. Hist. de los Xerif. cap.29. El hermano mayor, en el *inter* que esto passaba en el Reino de Tarudante, no estaba ocioso.

INTERCADENCIA. s. f. Interrupción en lo que se dice ò hace, ò en el modo de hablar. Lat. *Varietas. Interruptio.* Espin. Escud. Relac.2. Desc.1. Hai un género de gentes que hablan con *intercadéncias,* careciendo de hebra y caudal para la materia que se trata.

Intercadencia. En el sentido moràl vale lo mismo que veleidad ò mutabilidad en el afecto. Lat. *Mutabilitas. Varietas.*

Intercadencia. Entre los Medicos vale desigualdad en el movimiento del pulso, ò interrupcion de el: que se cede quando entre dos pulsadas naturales hai otra preternatural, con que se interrumpe la igualdad del mo-

Digitized by Google

movimiento. Tienenla los Médicos por señal mortál. Lat. *Pulsûs díspar vel impar motus, inæqualis agitatio.* Espin. Eſcud. Relac. 1. Deſc. 4. Y me las eſtuviera dando haſta ahora, ſi yo próprio no me hallára el pulſo con *intercadéncia.* Cald. Aut. El Indulto general.

Y aſsi le importa tener
remedios á la dolência
de una y otra intercadéncia.

INTERCADENTE. adj. de una term. Lo que tiene ò padece intercadéncias. Lat. *Mutabilis. Variut.* Jaureg. Pharſ. lib. 14. Oct. 56.

No en ſollozos desfoga intercadentes
Su eſtrago, no del alma exhiba queja.

INTERCALACION. ſ. f. Term. Chronológico. La accion de intercalar. Es del Latino *Intercalatio.*

INTERCALAR. adj. de una term. Lo que ſe pone è inxiere entre otras coſas. Lat. *Intercalaris.* Comend. ſob. las 300. Copl. 116. Julio Céſar, como el año andovieſſe deſconcertado, ordenólo al curſo del Sol, è añadiendo los dias *intercaláres*, fizo el año de trecientos y ſeſenta è cinco dias è ſeis horas. Solis, Hiſt. de Nuev. Eſp. lib. 3. cap. 17. Y los cinco reſtantes eran como dias *intercaláres*, que ſe añadian al fin del año.

INTERCALAR. v. a. Interponer ò poner una coſa entre otras: como un dia à los demás del mes, lo que ſucede en el mes de Febrero el año biſsieſto, que es quando ſe uſa eſte verbo. Viene del Latino *Intercalare*, que ſignifica eſto miſmo. F. Herr. ſob. la Egl. 1. de Garcil. Si ſe ponen en medio ſe llaman intercalâres ò entrepueſtos, porque *intercalar* es lo miſmo que entreponer ò entrexerir.

INTERCEDER. v. n. Rogar, pedir ò interponerſe con ſúplicas por alguno, ò para que ſe le conceda alguna coſa, ſe perdone algun delito ò ſe minore ſu caſtigo. Es del Latino *Intercedere.* Lat. *Orare. Obſecrare. Alicui ſe intermittere.* Comend. ſob. las 300. Copl. 217. Rogóles, que le ayudaſſen è *interceđieſſen* con Livio Druſo ſu tio, para alcanzar eſto. Quev. Muſ. 9. Son. 20.

Y ſi à Dios por noſotros no intercéde
Su clemência en el llanto, acompañarte
Sobre ſi próprio nueſtro ſiglo puede.

INTERCEPTAR. v. a. Coger ò retener alguna coſa, eſpecialmente cartas. Lat. *Intercipere.*

INTERCEPTADO, DA. part. paſſ. del verbo Interceptar. Lo aſsi cogido ò retenido. Lat. *Interceptus.*

INTERCESSION. ſ. f. Mediacion, ruego y ſúplica que ſe hace interceđiendo. Es del Latino *Intercefsio.* Lat. *Deprecatio.* Ambr. Mor. lib. 9. cap. 9. Alcanzando aquel cargo por *intercefsión* de una ſu tia, hermana de ſu madre. Argens. Maluc. lib. 10. pl. 368. Y que él ofrecia ſu *intercefsión* y favór con ſu Mageſtad, para que le reſtituyeſſe ſus Réinos.

INTERCESSOR. ſ. m. El que intercede. Es voz Latina. Lat. *Deprecator.* Fr. L. de Gran. Trat. de la Devoc. cap. 3. §. 2. Qué deſconfianza puedes tu tener, debaxo de las alas y merecimiento de tal *intercefsór*? Ov. Hiſt. Chil. lib. 7. cap. 9. Pidiendole, que le valieſſe, como *intercefsór*, el que poco antes le obedecia como à Señor.

INTERCESSORIAMENTE. adv. de modo. Con interpoſicion, ſúplica ò ruego, pidiendo por otro. Lat. *Intercefsione, vel deprecatione interpſita.* Lop. Petegr. f. 51. Y aſsi el verdadero milagro, ſolo puede ſer hecho de la poderoſa mano de Dios, o de ſus Santos, en virtud ſuya y *intercefsoriamente.*

INTERCESSÓRIO, RIA. adj. Lo que ruega ò intercede pidiendo por otros. Lat. *Intercedens.*

INTERCOLUNIO. ſ. m. Term. de Architectúra. El eſpacio que hai entre colúna y colúna en las fábricas. Lat. *Intercolumnium.* Colmen. Hiſt. Segob. cap. 44. §. 10. Eſtos *intercolúnios* ocupaba un nicho, y encima una quadro. Lop. Phil. f. 3.

Pues en qualquiera intercolúnio *eſpácio,*
I ſtaba en vez de Eſtatuas la bermoſura.

INTERCOSTAL. adj. de una term. Término Anatómico. Diceſe de las partes que eſtán entre las coſtillas, eſpecialmente los nérvios. Lat. *Intercoſtatus, a, um.*

INTERCUTANEO, NEA. adj. Lo que eſtá entre cuero y carne. Diceſe regularmente de algunos humóres, que cáuſan dolencias ligéras, por eſtár tan exteriores. Lat. *Intercutaneus, a, um.*

INTERDECIR. v. a. Prohibir ò vedar alguna coſa. Viene del Latino *Interdícere.* Tiene poco uſo. Bobad. Polit. lib. 3. cap. 4. num. 13. Por la miſma cáuſa y razon ſe les puede vedar, è *interdecir* que nó los vendan.

INTERDICCION. ſ. f. Prohibicion (por ſentência ò mandáto) de hacer ò retener alguna coſa. Viene del Latino *Interdictio*, que ſignifica lo miſmo. Orden. del Exerc. de Fland. del año 1702. pl. 25. Ordenámos à todos los Capitanes y Oficiales, que los obedezcan, ſo pena de *interdicción* y privacion de ſus puéſtos.

INTERES. ſ. m. El provecho ò utilidad que ſe ſaca o ſe eſpéra de alguna coſa que ſe hace. Viene del Latino *Intereſſe*, que ſignifica importar. Lat. *Utilitas. Commodum.* Recop. de Ind. lib. 6. tit. 3. l. 10. Y acudan con mas voluntád, por el *interés* que reſulta de ſu trabájo. Cerv. Quix. tom. 2. cap. 19.

Sol el interés, *en qui:n*
pocos ſuelen obrar bien.

Interes. Significa aſsimiſmo el lucro ò ganáncia. Lat. *Quæſtus, us. Lucrum, i.* Quev. Fort. La negociacion les multiplica caras, y los muda los ſemblantes, y el *interés* los remuda las almas..... como el que dá con *interés* dineros al que juega y pierde, para que pierda más.

Interes. Se toma muchas veces por el valor miſmo, y precio que merece una coſa. Lat. *Pretium.* Cald. Aut. La Redencion de Cautivos.

..... Para que vea
que no hai theſoro que ſea
de tan preciôſo interés.

Digitized by Google

INTERESSABLE. adj. de una term. Capáz de interés, ò cosa que le admite. Lat. *Lucrificabilis. Pretio tenendus.* Figuer. Pallag. Aliv. 1. Los Milaneses, menos *intereſſables* y aſtútos que otros, ponen ſu felicidad en banquétes, feſtines y máſcaras, y en gozarſe con ſemejantes deleites. Quev. Mul. 6. Rom. 17.

Que ſi pecamos los dos,
yo be de pagar al momento,
y que ſolo para mi
ſea intereſſable *el infierno.*

INTERESSAL. adj. de una term. Lo miſmo que Intereſſible. Hortens. Mar. f. 124. No hai en quantas tiene el mundo coſa mas *intereſſal*, que el amór. Argens. Maluc. lib. 4. pl. 162. Pero con ſer *intereſſales* y tiernos de la ganáncia, no guardan fé en ſus tratos.

INTERESSALIDAD. f. f. La calidad que hace à las coſas capaces de interés, ò que le admitan, ò le pretendan. Lat. *Lucrificatio.* Hortens. Mar. f. 38. Y cuidadoſo de eſta dificultad, halló en la *intereſſalidád* del amor la reſpuéſta.

INTERESSÁR, ò INTERESSARSE. v. n. Sacar interes ò provecho de alguna coſa. Lat. *Quæſtum facere. Lucrari.* Gil Gonz. Grand. de Madrid, lib. 1. cap. 8. Lo que daba algun cuidado era como tomarian el caſo los ſeñores que tenian vaſallos en el Reino de Valencia, por lo mucho que *intereſſaban* en ſus haciendas. Maner. Apolog. cap. 23. El negar en conveniencias que *ſe intereſſa*, es negacion rezeloſa.

Interessar. Vale tambien meter à uno en alguna dependencia, ò hacer que la tome à ſu cargo: como ſi el tuviera utilidad en ella. En eſte ſentido es verbo activo. Lat. *Commodum aliquem conſocíare, allícere.*

Interessar. Significa tambien dar parte à alguno en alguna negociacion ò comercio, en que pueda tener utilidád ò interés. Lat. *Ad commodi vel utilitatis partem admittere.*

INTERESSÁDO, DA. part. paſſ. del verbo Intereſſar en ſus acepciones. Lat. *Commodo quæſtu vel utilitate dúctus vel motus, allectus.* Recop. de Ind. lib. 6. tit. 3. l. 3. Apercibiendo à los Corregidores y Caciques *intereſſados*, que no uſen de mal trato, ni pongan impedimento.

Interessado. Por hiſpaniſmo vale el que ſe dexa llevar demaſiadamente del interes, ò no hace coſa ſino es por el. Lat. *Commodorum ſuorum ſtudioſiſſimus, vel eis vaídè addíctus, intentus.* Jacint. Pol. pl. 2. En ſu amor nunca eſtuvieron eſcrupulosas las finézas, ni *intereſſadas* la voluntad.

INTERESSE. ſ.m. Lo miſmo que Interés. Ambr. Mor. lib. 8. cap. 30. No os pediré, como luego entendereis, coſa de mi *intereſſe* particular, ſino ſolamente lo que es ordinario y justo, y conſiſte en buenos términos de razon. Mend. Guerr. de Gran. lib 3. num. 31. Ceſſando la codicia del *intereſſe*, ceſſaba ſufrir el trabajo.

INTERIN. adv. Latino, que vale lo miſmo que Interc. Fuenm. S. Pio V. f. 134. En el *interin* tendrá aparéjo el Turco de reforzarſe.

Interin. Se uſa tambien para ſignificar que alguno entra à ſervir un empléo, mientras ſe provee en perſona que le tenga en propriedad. Lat. *Dum. Interim.* Solis, Hiſt. de Nuev. Eſp. lib. 1. cap. 12. Queria preferir à todos, y hallarſe con el *interin*, para eſtár mas cerca de la propriedad.

INTERINAMENTE. adv. de modo. Entre tanto que ſe executa alguna coſa. Lat. *Interim.*

INTERINARIO, RIA. adj. Lo miſmo que Interino. Solorz. Polit. lib. 4. cap. 15. El deputar Vicario ò *Interinário* idóneo, mientras llega el proveido por el Papa, le pertenece al Obiſpo, en cuya Dioceſi eſtá ſita la Parrochiál.

INTERINO, NA. adj. que ſe aplica al que tiene, ò exerce algun cargo ù ocupacion, mientras ſe diſpone otra coſa, ò ſe dá à otro. Es formado del adverbio *Interim*. Lat. *interim ſubrogatus.*

INTERIOR. adj. de una term. Lo que eſtá de la parte de adentro, y por eſſo mas retirado de la viſta. Lat. *Interior. Internus. Intimus.* Solis, Hiſt. de Nuev. Eſp. lib. 3. cap. 13. Por la parte *interiór* de la muralla, eſtaban las habitaciones de los Sacerdótes. Parr. Luz de Verd. Cath. Plat. 17. de la Penit. El mal que ſe eſconde, el mal que en lo *interiór* ſe retira, tiene contra ſi repetidas las ſentencias del Principe de la Medicina.

Interiór. En ſentido morál y analogicamente vale lo miſmo que ſecreto y oculto, que no ſe manifieſta ò ſe explica. Lat. *Interior. Intrinſecus.* Sant. Ter. Fundac. cap. 14. Dicho me há el Padre Frai Antonio, que quando llegó à viſta del lugarcillo, le dió un gozo *interiór* mui grande, y le pareció habia yá acabado con el mundo. Solis, Hiſt. de Nuev. Eſp. lib. 2. cap. 14. Y aunque los trató deſde luego como á ſoldados ſuyos, en lo *interiór* de ſu ánimo los llevó como rehenes.

Interiór. Uſado como ſubſtantivo ſe toma por la miſma coſa oculta, phyſica ò moralmente. Lat. *Animus interior.*

INTERIORIDAD. ſ. f. El eſpacio ò coſa interiór, ò el miſmo hecho de tener ſecreta y oculta alguna coſa. Lat. *Loci vel Animi ſecretum, i.*

INTERIORISSIMO, MA. adj. ſuperl. Mui interiór. Lat. *Intimus.* Corn. Chron. tom. 3. lib. 4. cap. 35. Y valiendoſe de actos *interioriſſimos*, pidió à Dios le libraſſe de los engaños del comun enemigo.

INTERIORMENTE. adv. de modo. Oculta y retiradamente, por la parte de adentro. Lat. *Intus. Secretò.* Fr. L. de Gran. Trat. de la Devoc. cap. 4. §. 6. Deſpues de aquellas exceſsivas lumbres, en que todo era *interiormente* abſorto. Saav. Empr. 47. Los Principes ſe muéſtran mal ſatisfechos de los miſmos ſervicios que eſtán *interiormente* aprobando, por no quedar obligados.

INTERJECCION. ſ. f. Term. de Gramática. Una

Digitized by Google

Una brevíſsima parte de la oración, que ſirve para explicar y demoſtrar los varios afectos del ánimo, como alegria, triſteza, ira, &c. Lat. *Interjéctio*. PATON, Eloq. f. 167. La *interjección* no es parte de la oración, próprias ni reducida, como adelante probarémos lo unó y lo otro.

INTERLINEAL. adj. de una term. Lo que ſe pone entre linea y linea, ò renglón y renglón, en lo eſcrito ò impreſſo. Es formado de la prepoſicion Inter y el nombre linea. Lat. *Interlinearis*.

INTERLINEAL. Se llama la gloſſa de la Biblia, que es una interpretacion que ſe hace de ella entre versículo y versículo. Lat. *Gloſſa interlinearis*.

INTERLOCUCION. ſ. f. Locución alternada entre varias perſonas. Es compueſto de la prepoſicion Inter y del nombre Locución. Lat. *Interlocutio*.

INTERLOCUCIÓN. Se llama tambien la accion de mediar en alguna dependencia, hablando por otro, ò tratando en ella. Lat. *Interlocutio, Interpoſitio*.

INTERLOCUTOR. ſ. m. El que habla entre muchos, ò en nombre de muchos ò por todos. Lat. *Interlocuenti, tis. Interlocutor*. QUEV. Fort. Convocaronſe en numeroſo concurſo, y uno de los mas principales *interlocutóres* dixo.

INTERLOCUTÓR. Se llama tambien el que habla ò trata por otro en alguna dependéncia. Lat. *Interlocuens mediator*.

INTERLOCUTORES. Se llaman aſsimiſmo las perſonas que ſe introducen en algun Diálogo ù comédia, y que hablan alternadamente en ella. En las comédias ſe llaman por lo comun abſolutamente Perſonas. Lat. *Perſona interloquentes. Interlocutores*.

INTERLOCUTORIAMENTE. adv. de modo. De un modo interlocutório. Dícese de la ſenténcia que ſe dá ò pronuncia aſsi en lo forenſe, contrapueſto à difinitivamente. Lat. *Interlocutorié*.

INTERLOCUTORIO, RIA. adj. que ſe aplica en lo forenſe al auto ò ſenténcia que ſe pronuncia antes de la difinitiva. Lat. *Interlocutorius, a, um*. ARANC. del año 1722. f. 14. De la pronunciación de la ſenténcia *interlocutória*, ſeis reales.

INTERLUNIO. ſ. m. Term. Aſtronómico. El tiempo que no ſe vé en la Luna claridad alguna: que es quando eſtá junta con el Sol y debaxo del hacia noſotros. Lat. *Interlunium, ii*.

INTERMEDIO, DIA. adj. Lo que eſtá en medio de una y otra coſa, ò en medio de dos extremos. Lat. *Intermedius*. Ov. Hiſt. Chil. lib. 5. cap. 2. Tienen todas, de la una banda y de la otra, ſus calzadas de piedra, y el eſpacio *intermédio* queda libre para el tragin de las carrétas. MORET, Annal. lib. 9. cap. 2. num. 7. Habiendoſe interpueſto tantas otras jornadas y ſuceſſos *intermédios*, con que ſe fué eſlabonando eſta guerra.

INTERMEDIO. Se llama tambien el eſpácio de tiempo que ſe eſpera haſta que llegue el en que ſe ha de hacer ù determinar alguna coſa, ò el eſpácio que hai entre qualeſquiera dos coſas. Lat. *Intervallum. Medium ſpatium*.

CALD. Aut. La Divina Philothea.

En cuyo intermédio, *à eſta parte, el tyrano, el ſoberbio Príncipe de las tinieblas*.

INTERMEDIO. Uſado como ſubſtantivo, ſe llaman en los eſpectáculos y theatros, aquellas diverſiones ò piezas, que ſirven de divertir à los que lás vén, para que no cáuſen haſtio, y poder entre tanto deſcanſar los repreſentantes ò cantóres: como ſon los ſainétes, entremeſes, choros de múſica, &c. Lat. *Diludicum. Intermiſſio*.

INTERMINABLE. adj. de una term. Lo que no ſe puede concluir. Lat. *Quod confici non poteſt vel terminari*.

INTERMISSION. ſ. f. Interrupción ò ceſſación de continuacion, en alguna coſa que luego ſe ha de proſeguir. Lat. *Intermiſſio. Quies. Pauſa*. COMEND. Iob. las 300. Copl. 272. Aſsi llevarémos eſta orden de proceder haſta el cabo, è ira la genealogia de los Reyes perpétua, è continuada ſin *intermiſsión*.

INTERMITENCIA. ſ. f. Term. Médico. Diſcontinuacion de la calentura, ù de otro qualquier ſymptóma que ceſſa y vuelve. Lat. *Intermiſsio*.

INTERMITENTE. adj. de una term. Termin. Médico. Lo que ſe interrumpe y ceſſa, y vuelve à proſeguir. Lat. *Intermittens*.

INTERMITIR. v. a. Ceſſar en alguna coſa ù diſcontinuarla, dexarla, ò hacer trégua en ella. Viene del Latino *Intermittere*. M. AGRED. tom. 3. num. 387. Y ſin *intermitir* las peticiones y oraciones, por ellos, y por todos los Fieles de la Igleſia. BAREN, Guerr. de Flaud. pl. 348. Le fué forzoſo *intermitir* las armas, por ocaſsion de una trégua que aquellos dias ſe eſtableció.

INTERMITIDO, DA. part. paſſ. del verbo Intermitir. Lo aſsi dexado ò no proſeguido. Lat. *Intermiſſus, a, um*. FUENM. S. Pio V. f. 16. Tornò à juntar Pio el Concilio General en Trento, *intermitido* en tiempo de Paulo.

INTERNAMENTE. adv. de modo. Lo miſmo que Interiormente. SAAV. Empr. 62. Perderiamos el concepto que tenemos de los Príncipes y Repúblicas, ſi ſupieſſemos *internamente* lo que paſſa dentro de ſus Conſéjos.

INTERNAR. v. a. Penetrar adentro ù tierra adentro: lo que ſe dice de los exércitos ù tropas, y de las heridas. Lat. *Introire. Penetrare. Introducere*.

INTERNARSE. En ſentido morál y analogicamente, vale introduciſe ò inſinuarſe en los ſecrétos ù amiſtad de alguno. Lat. *Introduci. Inſinuare ſe*. C. DE LA ROC. Vid. de N. Señora, pl. 22. Su meditacion *ſe internaba* en los recónditos ſecretos del Cielo.

INTERNADO, DA. part. paſſ. del verbo Internar en ſus acepciones. Lat. *Intimè ductus. Inſinuatus*. C. DE LA ROC. Vid. de N. Señora, pl. 32. En eſta Cámara eſtaba la Virgen,

Digitized by Google

gen , *internada* en ſu ordinaria oracion.

INTERNECION. ſ. f. Mortandad grande y violenta. Es voz Latina y de poco uſo. Lat. *Internecio, onis.* Moret, Annal. lib. 5. cap. 4. num. 9. Quedó el exército extinguido caſi con *internecion*, que es degüello general.

INTERNO, NA. adj. Lo mismo que Interiór.

Pellic. Argen. part. 2. lib. 2. cap. 6. Si hai corrupcion en lo *interno* del cuerpo, ſe manifieſta en el grave olór, deſpedido en el aliento por la boca. Villavic. Moſch. Cant. 1. Oct. 33.

Un ſolemne becatombe y ſacrificio,
De animales no viſtos y remótos,
Le ofrecen, y con lagrymas internas,
De diez fieras Tarantolas las piernas.

INTERNODIO. ſ. m. La parte que media entre nudo y nudo, eſpecialmente en los tallos nudóſos de las plantas. Lat. *Internodium.* Lag. Dioſc. lib. 4. cap. 190. Produce el macho los granos de ſu ſimiente dos à dos, hermanados por todos los *internódios* del tallo.

INTERNUNCIO. ſ. m. Miniſtro Pontificio que hace veces de Núncio, en todo lo que no es contencioſo, reſpecto de que no tiene Tribunal. Solo hai uno en Bruſelas, y quando hai algun tratado general de Paces, nombra otro la Santa Sede, para que concurra en el lugár del congreſſo. Lat. *Internuntius.*

INTERPELACION. ſ. f. Term. forenſe. Intimación ò aviſo que ſe da à alguno para que reſponda. Lat. *Interpellatio.* Solorz. Polit. lib. 3. cap. 31. Sin que para incurrir en ella ſe neceſsite de otra petición ni *interpelación.*

INTERPELAR. v. a. Citar, aviſar ù dar à alguno orden para que reſponda. Lat. *Interpellare.* Valverd. Vid. de Chriſt. lib. 6. cap. 42. Y dando una gran voz à ſu Padre, le *interpeló* diciendo: Dios mio, por qué me has deſamparado.

INTERPELADO, DA. part. paſſ. del verbo Interpelar. El aſsi citado, ò aviſado para que reſponda. Lat. *Interpellatus.*

INTERPOLACION. ſ. f. La accion de interpolar. Tomaſe algunas veces por la coſa interpolada. Lat. *Interpolatio. Interpoſitio.* Pellic. Annal. lib. 1. num. 32. Una de las *interpolaciónes*, que ſe leen en el que publicó por de Sebaſtiano D. Fr. Prudencio de Sandoval Obiſpo de Pamplona, es decir, &c.

INTERPOLAR. v. a. Poner unas coſas entre otras alternadamente, ò mezclarlas. Lat. *Interpolare. Miſcere.* Pic. Juſt. f. 81. El primero, como iba de vencimiento, ſin *interpolar* riſa, reſpondió al miſmo tono. Lop. Philom. f. 36.

Reſpecto de que Venus le eclipſára,
Como la bella Cinthia, vez alguna,
Que entre la tierra y él ſe interpolára.

INTERPOLADO, DA. part. paſſ. del verbo Interpolar. Lo aſsi mezclado, ò introducido entre otras coſas. Lat. *Mixtus. Interpolatus.* Sandov. Hiſt. de Ethiop. lib. 1. cap. 2. Y que ſus hermanos hijos de ſu madre, nacian *interpoládos*, blancos unos, y otros negros. Cerv. Perſil. lib. 2. cap. 1. El ruido eſpanto-ſo de los truenos, y la *interpolada* luz de los relámpagos.

INTERPONER. v. a. Poner ordenadamente unas coſas entre otras. Es compueſto de la prepoſicion Inter, y del verbo Poner, y tiene la anomalia de ſu ſimple. Lat. *Interponere.* Recop. de Ind. lib. 6. tit. 3. l. 1. Con mucho cuidado y particular atencion, ſe ha procurado ſiempre *interponer* los medios mas convenientes, para que los Indios ſean inſtruidos en la Santa Fe Cathólica.

INTERPONER. Significa tambien poner por interceſſor, ò mediánero à alguno. Lat. *Intervenire. Occurrere. Arbitrum eſſe.* Fr. L. de Gran. Trat. de la Devoc. cap. 4. §. 5. *Interponiendo* para ello la autoridad de los Santos Angeles.

INTERPONER. Vale alguna vez citar, ò referirſe à otra coſa ò à otro tiempo. Lat. *Remittere. Appellare.* Marm. Delcrip. lib. 1. cap. 37. Otras muchas coſas pudiera decir de eſtos Abixinos, que *interpongo* para la ſegunda parte de eſta hiſtória.

INTERPONER LA APELACIÓN. Es acudir à Juéz ſuperiór, apelando de la ſentencia dada por el inferiór. Lat. *Appellationem interponere.* Solorz. Polit. lib. 4. cap. 9. Se han de guardar y practicar en *las apelaciónes* interpueſtas, ò que ſe *interpuſieren* deſpues de ſu publicación.

INTERPUESTO, TA. part. paſſ. del verbo Interponer en ſus acepciones. Lat. *Interpoſitus.* Cald. Aut. El Cardeno de Iſaías,

No ſé, que eclipſarſe el ſol,
ſin que al eclipſe preceda
magna conjuncion, en que
eſté la Luna interpueſta
entre él y la tierra.....

INTERPOSICION. ſ. f. Mediacion de algunas coſas ò perſonas, entre otras. Lat. *Interpoſitio*, que es de donde viene. Ibañ. Q. Curc. lib. 5. cap. 4. Les uſurpaba ſu luz la *interpoſición* de la eſpeſſúra de los árboles. Solis, Hiſt. de Nuev. Eſp. lib. 5. cap. 25. Ajuſtoſe, por la miſma *interpoſición* de aquel Miniſtro, que ſalieſſen deſarmados.

INTERPOSITA PERSONA. Phraſe Latina, que ſuele uſarſe en lugar de interlocutór, ò perſona que ſe interpone.

INTERPRENDER. v. a. Tomar ù ocupar por interpreſa algun ſitio ù plaza. Puede venir del Francés *Entreprendre.* Lat. *Improviſè vel repentè capere, occupare.* Saav. Empr. 78. Y por eſtas cauſas *interprenden* las armas de Eſpaña aquella Plaza, y caſualmente detienen la perſona del Electór.

INTERPRESSA. ſ. f. Accion militar improviſa, ſúbita, ò executada cauteloſamente, y ſin que la pueda prevenir el enemigo. Lat. *Uſurpatio improviſa vel occupatio.* Colom. Guerr. de Fland. lib. 10. Imaginó que ſoldaria eſta quiebra, tomando por *interpreſſa* otra Ciudad de los Eſtados, cabeza tambien de Provincia. Cald. Aut. La Divina Philothéa.

No por eſſo d-ſiſt mos
de proſeguir la interpreſſa,
que tenemos empezada.

IN-

Digitized by Google

INTERPRETACION. ſ. f. Declaracion ò explicación de alguna coſa obſcura y de difícil inteligéncia. Es voz Latina *Interpretatio*. RIBAD. Fl. Sanct. Vid. de S. Geronymo. Interpretó al Propheta Abdias: la qual *interpretación*, dice el, que deſpues emendo. SOLIS, Hiſt. de Nuev. Eſp. lib. 3. cap. 1. Aunque pudieron aventurarla, por no guardar literalmente las órdenes que llevaban, cuyas *interpretaciónes* ſuelen deſtruir los negócios.

INTERPRETAR. v. a. Explicar ò explanar alguna coſa y el ſentido de ella. Es del Latino *Interpretari*. AMBR. MOR. lib. 8. cap. 22. El qual nombre *interpréta*, y dice que vale tanto como decir Ciudad de Pompeyo. ALCAZ. Chron. lib. Prelim. cap. 8. §. 6. Decia haberſe de *interpretar* literalmente aquella ilustre Profecia de S. Vicente Ferrér.

INTERPRETAR, Se toma tambien por lo miſmo que volver en otro idióma, ò traducir, en orden al ſentido de lo que ſe dice, ò eſtá eſcrito en idióma diſtinto. Lat. *In aliud idioma convertere, traducere.*

INTERPRETAR. Significa aſsimiſmo dár otro ſentido, ò entender de otro modo lo que ſe dice, ò el ánimo con que ſe dice ò ſe hace algo. Lat. *Accipere in alienum ſenſum. Interpretari.* FR. L. DE GRAN. Trat. de la Devoc. cap. 3. §. 7. Todas las obédiencias ſe han de *interpretar* piadoſamente con eſta moderación. PELLIC. Argen. part. 2. lib. 3. cap. 15. Eſte tal *interpréta* mal las acciones útiles y loables.

INTERPRETADO, DA. part. paſſ. del verbo Interpretar en ſus acepciones. Lat. *Interpretatione acceptus. In alium ſenſum, in aliud idioma traductus.*

INTERPRETATIVO, VA. adj. Lo que explica, ù dá à entender otro ſentido, ù de que ſe puede inferir. Lat. *Interpretans.* vel etiam *Interpretativus.* ULLOA, Poeſ. f. 234.

Mai tambien la llamo Cruz,
dando licéncia al juicio,
para poderlo entender
en modo interpretativo.

INTERPRETE. ſ. m. El que interpréta, explica ù declara alguna coſa ò idióma. Viene del Latino *Interpres*, que ſignifica lo miſmo. QUEV. Fort. Si alguna ley los condéna, los legiſtas ò *Intérpretes* de ella los abſuelven. SOLIS, Hiſt. de Nuev. de Eſp. lib. 2. cap. 14. Un Page ſuyo de poca edád, que dexó encargado al Cacique, para que aprendieſſe la Lengua Mexicana, por ſi le faltaſſen los *Intérpretes.*

INTERPRETE. Se llama en ſentido analógico, lo que explica ù dá à conocer la voluntad ù otros afectos del ánimo. Y en eſte ſentido ſe dice que los ojos ſon los intérpretes del alma ù del corazón. Lat. *Interpres. Index.*

INTERREGNO. ſ. m. El tiempo que un Réino eſtá ſin Rey, y por eſſo vacante el Throno. Lat. *Interregnum.* SAAV. Empr. 70. Caſi todas las Naciones prefirieron la ſucceſsion à la eleccion, reconociendo quan ſujéto eſtá el *interregno* à las diviſiones.

INTERROGACION. ſ. f. Pregunta. Oy tiene poco uſo fuera de lo forenſe. Es del Latino *Interrogatio*, que ſignifica lo miſmo. NAVARR. Man. cap. 25. Con obligacion de reſtituir, no ſolo lo que tomó, ſino aun todo lo contenido en la *interrogación* precedente.

INTERROGACIÓN. En la Gramática, es una apuntacion que ſe pone en el lugár donde el Autór habla preguntando, à fin de que el lectór eleve la voz y la varie. Señalaſe con una s vuelta al revés y un punto debaxo en eſta forma ؟ Lat. *Interrogationis nota.* COMEND. ſob. las 300. Copl. 24. Eſto ſe ha de leer con una *interrogación*, y de admiracion juntamente. PALAF. Orthogr. cap. 7. Poneſe la *interrogación* al fin de la razon, no al principio, ſino es quando repára la *interrogacion* al principio.

INTERROGACIÓN. En la Rhetórica, es la pregunta que el orador ſe hace à ſi miſmo ò à los oyentes, y à que él dá la reſpueſta. Es una eſpecie de Apoſtrophe. Lat. *Interrogatio.*

INTERROGAR. v. a. Lo miſmo que preguntar, eſpecialmente por orden, para examinar alguna coſa. Es del Latino *interrogare.* B. CIUD. R. Epiſt. 18. De lo que V. mnd. me *interróga*, non le ſabré decir ù es el mandato del Rey para que el Infante, ſin venir acá, vaya para la frontéra. MANER. Prefac. §. 6. Acertóſe à hallar Tertuliano en el Conſiſtório, en ocaſsión que *interrogaba* à un Chriſtiano el Preſidente.

INTERROGANTE. part. act. del verbo Interrogar. El que pregunta, ò hace las interrogaciónes, que es como ſe uſa en lo juridico. Lat. *Interrogans.*

INTERROGANTE. Se toma algunas veces por lo miſmo que la interrogación gramatical. CERV. Quix. tom. 2. cap. 18. Que las leyes de la gloſſa eran demaſiadamente eſtrechas, que no ſufrian *interrogantes.*

INTERROGADO, DA. part. paſſ. del verbo Interrogar. Preguntado. Lat. *Interrogatus.* COMEND. ſob. las 300. Copl. 13. de las añadidas. Fué trahido delante del Rey, è *interrogado*, dixo, &c.

INTERROGATIVO, VA. adj. Coſa própria de pregunta. Dícenſe de los modos de hablar con interrogación, ù de la nota ò ſigno de interrogacion de la Orthographia. Lat. *Interrogativus, a, um.*

INTERROGATORIO. ſ. m. Term. forenſe. La ſérie de las preguntas que ſe hacen al reo, ò à la parte y teſtigos, en orden al exámen del hecho ù del derecho. Lat. *Quæſtio. Interrogandi forma.* QUEV. Fort. A unos ordenaba (el Letrado) peticiónes, à otros querellas, à otros *interrogatórios.*

INTERROGATORIO, RIA. adj. Lo que es perteneciente al acto de interrogar, ò hacer interrogatórios. Vale tal vez lo miſmo que interrogativo.

INTERRÓMPER. v. a. Lo miſmo que Interrumpir. Tiene poco uſo. CERV. Perſil. lib. 2. cap. 5. Y no quiſo *interromperle*, haſta que mas ſe declaraſſe.

IN-

Digitized by Google

INTERRUMPIR. v. a. Cortar ò estorvar la continuacion de alguna cosa, impedirla ò atajarla. Lat. *Interrumpere. Interpellare.* Cerv. Quix. tom. 1. cap. 24. Habeisme de prometer, de que con ninguna pregunta ni otra cosa no *interrumpireis* el hilo de mi triste historia. Alcaz. Chron. Decad. 1. Año 2. cap. 1. §. 4. Para que ningun rumor *interrumpiesse* tan sagrada quietud.

INTERRUMPIDO, DA. part. pass. del verbo Interrumpir. Lo assi cortado ò estorbado. Lat. *Interpellatus. Interruptus.* Ov. Hist. Chil. lib. 5. cap. 19. Suben los suspiros hasta el Cielo, *interrumpidos* con sollozos. Solis, Hist. de Nuev. Esp. lib. 2. cap. 15. Que la entrada era por algunos diques ò calzadas, *interrumpidas* con puentes levadizos.

INTERRUPCION. s. f. Discontinuacion de alguna cosa, ò cessacion en ella por algun tiempo. Vale muchas veces lo mismo que Intercadência. Lat. *Interruptio. Interpellatio.* Recop. lib. 4. tit. 15. l. 7. La *interrupción* en la posseśion interrumpa la prescripcion en la propriedad, y por el contrario la *interrupción* en la propriedad interrumpa la prescripcion en la posseśion. Fr. L. de Gran. Trat. de la Devoc. cap. 3. §. 9. Y assi como la *interrupción* de estos exercicios impide mucho la devoción.

INTERSECCION. s. f. Term. Geometrico. El corte de dos lineas en un punto: el qual se llama la interseccion de dichas lineas, y en él se forma el ángulo que ellas hacen: y en las superficies que se cortan es la interseccion la linea que queda comun à entrambas. Lat. *Intersectio.*

INTERSTICIO. s. m. Term. Eclesiastico y forense. El espacio de tiempo determinado por las leyes, que ha de mediar para alguna cosa: como recibir Ordenes, &c. Lat. *Interstitium.* Recop. de Ind. lib. 1. tit. 7. l. 4. Rogamos y encargamos à los Arzobispos y Obispos, que excusen ordenar tantos Clérigos.... y no dispensen en los *interstícios.*

Intersticio. Vale muchas veces lo mismo que Intervalo de tiempo. Maner. Prefac. §. 1. Este trabajo es recreación de otros estudios, è *interstício* de otras ocupaciones.

INTERUSURIO. s. m. Term. forense. Aquellos intereses que se deben à la mugér, por la retardacion en la restitucion de su dote. Dicese regularmente Interusúrio dotál. Lat. *Dotale interusurium.*

INTERVALO. s. m. El espacio ù distância que hai de una cosa à otra, ù de un tiempo à otro. Es del Latino *Intervallum.* Saav. Empr. 101. Quanto menor *intervalo* de tiempo se interpone, entre la cuna y la tumba, menor es el curso de los trabajos.

Intervalo. Significa tambien el tiempo que cessa alguna cosa, que despues vuelve à proseguir. Lat. *Spatium. Interjectum tempus.* Amer. Mor. lib. 9. cap. 7. No es continuo este olór, sino que por *intervalos* notables viene de nuevo.

Lúcido *intervalo.* Aquel espacio de tiempo que los que estân faltos de juicio, ò tienen manias, estan en sí y hablan en razón: lo que suele suceder hasta que los tocan especies que les immutan. Lat. *Phrenesis, vel insaniæ intervallum.* Cerv. Quix. tom. 2. cap. 18. El es un entrevertado loco, lleno de *lúcidos intervalos.*

INTERVENCION. s. f. Assistencia, consejo ò concurrencia de alguna persona à algun negocio, como testigo dél, ò parte. Lat. *Interventio,* que es de donde viene. Gil Gonz. Grand. de Madrid, lib. 4. cap. 1. Quando los Reyes hacen testamento, es con *intervención* de los de su Consejo.

Intervencion. Se llama en lo forense la assistencia de algun sugeto, puesto por auto de Juez ò superiór, en arrendamientos ù otros negocios, en orden à que sin el no se execute cosa alguna. Lo qual llaman poner intervención en la renta. Lat. *Interventus judiciales, vel interventio.*

INTERVENIR. v. n. Assistir ò entrar à la parte con otros, en alguna cosa, junta ò negócio. Es compuesto de la preposicion Inter, y del verbo Venir, y tiene la anomalía de su simple. Lat. *Intervenire.* Marian. Hist. Esp. lib. 7. cap. 11. Porque las cosas de los grandes Principes y sus confederaciones, por *intervenir* otros en ellas, no pueden estar mucho tiempo secrétas. Barbn, Guerr. de Fland. pl. 24. Se celebraron allí las bodas con toda solemnidad: à las quales *intervino* tambien Octavio Farnesio Duque de Parma.

Intervenir. Vale tambien mediar, interceder ò hacer empeño por alguno. Lat. *Intercedere. Intervenire.* Fr. L. de Gran. Symb. part. 3. trat. 2. §. 5. *Intervino* por nosotros el que parecia reo. Fr. L. de Leon, Nomb. de Christ. en el de Jesus. Si Christo no fuera.... y Sacerdote que *interviniéra* por nosotros, y nos desenojára à su Padre.

Intervenir. Vale tambien assistir como testigo ò fiscal de las acciones de otro. Lat. *Interesse. Intervenire.*

INTESTADO, DA. adj. que se aplica al que muere sin testar, absoluta ò validamente. Lat. *Intestatus.* Lucen. Vit. beat. f. 7. De ligéras heridas, por falta de remedios, se mueren por los reales, *intestádos,* sin confession, è insepultos se quedan muchas vegádas.

INTESTINAL. adj. de una term. Lo que pertenece ò es proprio de los intestinos. Lat. *Intestinus.* Lag. Dioscor. lib. 4. cap. 133. Es valerosíssima medicina contra las rotúras *intestináles.*

INTESTINO. s. m. La parte interior del cuerpo. Las tripas en el animal. Es del Latino *Intestinum,* que significa lo mismo. Baren, Guerr. de Franc. lib 10. pl. 370. Introducidos los Médicos, y hecha la ordinaria experiencia, hallaron tener rotos los *intestinos.* Villav. Mosch. Cant. 1. Oct. 34.

Y le prometen, si con buen agüero
Responde al edificio que intentaron,
Dar à sus fuegos sacros y divinos
De un zángano bolgazán los intestínos.

IN-

Digitized by Google

INTESTINO, NA. adj. Lo mismo que Interior ù de adentro. Lat. *Intestinus. Internus. Intimus.* Acaz. Vid. de S. Julian, lib. 2. cap. 1. Debilitando sus próprias fuerzas, con *intestinas* disçordias. Ulloa, Poes. f. 233.

Estas guerras intestinas,
nacidas para que abrasen,
como el calór de la fiebre,
los cuerpos de las Ciudades.

INTIMA. (Intima) s. f. Lo mismo que intimación. Es voz antigua, que se usa aun en Aragón.

INTIMACION. s. f. Notificación, aviso ò noticia dada. Lat. *Denunciatio. Intimatio.* Saav. Coron. Got. tom. 1. Año 507. Impaciente es el sentimiento que à la primer *intimación* toma luego las armas. Mond. Predic. de Sant. cap. 11. Y no se habia de cometer la *intimación* de su castigo à un Prelado Español.

INTIMAMENTE. adv. de modo. Estrechamente, ò con confianza y amistad, y algunas veces interiormente. Lat. *Intimè.* Fr. L. de Gran. Trat. del Amor de Dios, cap. 1. §. 2. Debe anhelar todo hombre à la perfeccion de la vida espiritual, porque por medio de ella venga à juntarse *intimamente* con este sumo Bien. Fr. L. de Leon, Nomb. de Christ. en el de Esposo. Se enseñoréa de ellos tan *intimamente*, que sin destruirles, ò corromperles su sér, &c.

INTIMAR. v. a. Publicar ò hacer notória alguna cosa. Lat. *Intimare. Denunciare.* M. Agred. tom. 1. num. 525. Para *intimar* à los mortáles este mandato, de tanto amor y charidad. Solis, Hist. de Nuev. Esp. lib. 1. cap. 6. Y en la tierra algunas quadrillas inquietas, que al parecer *intimaban* la guerra.

INTIMARSE. v. r. Introducirse en el afecto ò ánimo de alguno. Lat. *In alicujus animum vel amicitiam se intimare, infinuare.* Hortens. Mar. f. 63. Su primer cuidado es unirse, su mayór deséo *intimarse* con quien ama. Cienf. Vid. de S. Borj. lib. 1. cap. 8. §. 1. Entre otros, *se intimó* con el insigne Garcilaso cuya fértil numerosa vena poblaba de harmonía à España.

INTIMADO, DA. part. pass. del verbo Intimar en sus acepciones. Lat. *Intimatus. Alicujus animo vel amicitiæ intimatus.*

INTIMIDAD. s. f. Confianza amistosa, ò amistad estrecha de corazón. Lat. *Amicitia intima.* Cienf. Vid. de S. Borj. lib. 1. cap. 8. §. 1. Solicitaba la *intimidád* de los que eran tenidos por modestos, y por mas aplicados. Alcaz. Chron. Decad. 1. Año 2. cap. 2. §. 2. En Roma hizo algunas platicas à los Cardenáles Gaspar Contaréno y Reginaldo Polo, que habian trabado *intimidád* con él.

INTIMIDAR. v. a. Poner ò causar miedo ò temor. Es formado de la prepoticion In (que en este caso no es negativa) y del nombre Tímido. Lat. *Terrorem injicere. incutere.*

INTIMIDADO, DA. part. pass. del verbo Intimidar. Amedrentado, turbado de miedo ò temór. Lat. *Timore percussus. Perterritus.*

INTIMO, MA. adj. Interior, interno, ù de

adentro Lat. *Intimus. Intestinus.* Fr. L. de Gran. Trat. de la Devoc. cap. 4. §. 6. Los hombres tienen arraigado en lo *intimo* de las entrañas este amor. Cerv. Quix. tom. 1. cap. 36. Arrojando de lo *intimo* de las entrañas, un luengo y tristísimo ay.

Intimo. Significa tambien amigo estrecho, de corazón y de confianza. Lat. *Intimus amicitiâ.* Amer. Mor. lib. 9. cap. 9. Porque entonces no era pequeño peligro mostrarse uno *intimo* amigo de un condenado.

INTITULAR. v. a. Poner titulo à algun libro ù otro escrito, por el qual se dá à conocer de ordinario la materia de que trata. Lat. *Inscribere. Titulum addibere.* Yep. Chron. Año 888. cap. 2. La una obra *Intitulò* Exercitatório espiritual, y la otra Directório de las Horas Canónicas. Cald. Aut. El Santo Rey D. Fernando, part. 1.

Si haré: y si mal no me salen
los versos de cierta traza,
los bien vengados cachetes
se ha de intitular *mi farsa.*

Intitular. Significa assimismo poner algun nombre ò título, por donde se dá à conocer el sugéto, ò alguna calidad ò propriedad suya: ò poner el nombre de algun sugeto en alguna obra, para autorizarla ù darla à conocer. Lat. *Adscribere. Ex nomine vel titulo dijudicare.* Guev. Menosp. Prolog. No seria justo que mis sudóres y vigilias se dedicassen sino à Príncipes, à cuya causa he querido ofrecer, y *intitular* esta mi obra à vuestra Real Alteza. Pellic. Argen. part. 2. lib. 1. cap. 13. No errará quien *intitulare* à los Embaxadores, ojos, báculos y arrimos del Príncipe.

INTITULADO, DA. part. pass. del verbo Intitular en sus acepciones. Lat. *Inscriptus. Titulo notus, dijudicatus.* Comend. fob. las 300. Copl. 41. Llamase Bithynia de un rio de Thracia llamado Bithys, segun es Autór Apiano Alexandrino, en el libro *intitulado* Mithridatico. Maner. Apolog. cap. 21. Será conveniente tratar del estado de nuestra Religion Christiana, *intitulada* con este nombre.

INTITULATA. s. f. El titulo ò inscripcion del libro ù otro escrito. Lat. *Inscriptio. Titulus.*

INTOLERABLE. adj. de una term. Lo que no se puede sufrir, ò tolerar, physica ò moralmente. Es del Latino *Intolerabilis.* Lat. *Gravis. Molestus.* Nibremb. Dict. genet. Decad. 2. No hai cosa de mayór peso que la vanidad: pues con ser cosa tan hueca y vacía, es *intolerable* su carga. Solis, Hist. de Nuev. Esp. lib. 5. cap. 25. De que resultaba un olor *intolerable*, que atemorizaba la respiración.

INTONSO, SA. adj. Cosa sin cortar el cabello ò pelo. Es voz Poética, no bien usada en la prosa seria. Lat. *Intonsus, a, um.* Comend. fob. las 300. Copl. 168. El Sol es un mancebo sin barbas, mui hermoso, è tiene los cabellos rúbios è largos, de donde en muchos lugáres de los Poetas le fallarás llamado *intonso.* F. Hierr. fob. la Egl. 2. de Garcil. *Intonso* es epi-

Digitized by Google

théto de Apolo, quiere decir no cortado el cabello.

INTONSO. Significa tambien ignorante, necio ò rústico. Lat. *Inscius. Ineptus.* CANC. Obr. Poet. f. 28.

Pues por qué assi me perfiguen
aquestos hombres intonsos?

INTRANSITABLE. adj. de una term. Lo que no se puede transitar, ò passar por ello à otra parte. Lat. *Impervius.*

INTRATABLE. adj. de una term. Lo que no se puede tratar, ò manejar como se quiere. Lat. *Intractabilis. Intractatus.* ESPIN. Eficud. Relac. 3. Desc. 1. He venido à descubrir la verdad, que consiste en reducir à la primera materia un metal, tan *intratable* y recio, como el hierro.

INTRATABLE. Vale tambien áspero, duro de genio y de natural, con quien no se puede tratar ò comerciar. Lat. *Intractabilis.* RIBAD. Fl. Sanct. Vid. de S. Norberto. Habló despues al otro, y estuvo tan duro è *intratable*, que no le pudo ablandar. SAAV. Empr. 51. Sin que la confianza de ocasion à la infidelidad y à los peligros, por demasiadamente crédula; ni la difidencia, por mui prevenida y sospechosa, provoque al odio y desesperación, y sea *intratable* al Principe, no asseguradose de nadie.

INTRATABLE. Por analogía se dice de los caminos, quando no se puede andar por ellos, ò por muchas lluvias, ò por otra descomodidad. Lat. *Intractabilis. Impervius.*

INTREPIDAMENTE. adv. de modo. Con intrepidéz, sin reflexion ni reparo. Lat. *Intrepidè.* CERV. Quix. tom. 1. cap. 34. Se arrojan *intrepidamente* por la mitad de mil compuestas muertes que los esperan. BARBA, Guerr. de Fland. pl. 39. Y el avisado, ò *intrepidamente* se le oponga, ò con prudencia la huya.

INTREPIDEZ. s. f. Arrójo y constáncia del ánimo, que no teme ò se perturba en los peligros. Lat. *Fortitudo. Magnanimitas. Strenuitas.* Ov. Hist. Chil. lib. 6. cap. 7. Viendo la *intrepidéz* con que les embestian, no tuvieron valor para esperar à mas.

INTREPIDEZ. Vale tambien osadía, falta de reparo ò reflexion. Lat. *Audacia imprudens.*

INTREPIDO, DA. adj. Arrojado, ardiente, y falto de temór. Lat. *Intrepidus. Impavidus.* CERV. Persil. lib. 4. cap. 9. Solo aquel, que con *intrépido* pecho se oponia à la contraria fortúna. ALCAZ. Chron. Lib. Prelim. cap. 10. §. 5. Tan *intrépido* à los peligros, que tal vez le valió el sombrero para que no le atravesasse la cabeza una bala.

INTREPIDO. Vale tambien osado, atrevido, sin reparo en nada. Lat. *Audax. Praeceps.*

INTRINCABLE. adj. de una term. Lo que es capaz de enredar, ò emmarañar. Viene de la voz Latina *Trica*, que vale embarazo ò impedimento. Lat. *Intricatus.* CERV. Quix. tom. 1. cap. 21. Y sin saber como, ni como no, han de quedar presos y enlazados en la *intrincable* red amorosa.

INTRINCADAMENTE. adv. de modo. Enmarañada ò enredosamente. Lat. *Perplexè. Implicatè.* CERV. Quix. tom. 1. cap. 22. Resultó de la burla, crecer la parentela tan *intrincadamente*, que no hai Sumista que lo declare.

INTRINCAR. v. a. Enredar, ò emmarañar alguna cosa. Tiene la anomalía de los acabados en *car*, y viene del Latino *Intricare.* CERV. Nov. 10. pl. 327. Como si el Demónio se lo mandára, para *intrincar*, estorvar, ù dilatar el remedio de Cornelia. C. DE LA ROC. Vid. de N. Señora, pl. 75. Por no *intrincar* el hilo de lo referido, se ha dexado para este lugár lo que sucedió antes.

INTRINCADO, DA. part. pass. del verbo Intrincar. Confuso, enredado ò emmarañado. Lat. *Intricatus. Implicatus.* MEN. Coron. Copl. 7. Por esto podemos entender los engaños è malicias, è *intrincadas* razones, que los avarientos ponen por dar color à lo mal ganado. CERV. Quix. tom. 2. cap. 17. El Caballero andante busque los rincones del mundo, entrese en los mas *intrincados* laberinthos.

INTRINSECAMENTE. adv. de modo. Lo mismo que Interiormente.

INTRINSECAMENTE. En la Philosophía vale essencialmente. Lat. *Intrinsecè.* NIEREMB. Aprec. lib. 1. cap. 7. Por los quales se endiosa *intrinsecamente* la criatúra.

INTRINSECO, CA. adj. Interiór, interno, oculto. Lat. *Intrinsecus.* LOP. Dorot. f. 72. El sueño nace de estár confortadas las partes *intrinsecas.*

INTRINSECO. En la Philosophia significa essencial. Lat. *Intrinsecus.* FR. L. DE GRAN. Trat. de la Orac. cap. 1. §. 3. Ved pues quan *intrinseco*, y quan annexo sea el oficio de la consideracion al amor de Dios. SANDOV. Hist. de Etiop. lib. 1. cap. 3. num. 3. Parece que esto proviene, ò de la voluntad de Dios, que pretendió esta variedad, ò de las particulares calidades que esta gente en si misma tiene *intrinsecas.*

INTRINSECO. En el sentido morál, vale cerrado ò que no explica su ánimo, ò que se entiende consigo solo. Lat. *Tacturnus. Intrinsecus.*

INTRODUCCION. s. f. La accion de introducir, ò hacer entrar à alguno ò à alguna cosa en una parte. Es del Latino *Introductio*, que significa lo mismo. REGOP. DE IND. lib. 1. tit. 19. l. 5. Desta forma oirán aquel dia Missa solemne con Sermón, en hacimiento de gracias por la *introducción* del Santo Oficio en aquella Provincia.

INTRODUCCION. Vale preparacion ù disposicion antecedente para otra cosa principal. Y en este sentido se llama Introducción el prólogo ò prelúdio en algun libro ò escrito. Lat. *Introductio. Exordium. Praeludium.* GUEV. Art. de Marear, Introd. Abaste esto para *introducción*, porque el tiempo es breve.

INTRODUCCION. Se llama tambien la entrada y comunicacion que uno tiene con alguna ò algunas personas, por cuyo medio le es mas

Digitized by Google

mas fácil conſeguir lo que deſea. Lat. *Aditus familiaris.*

INTRODUCCIÓN. Se toma algunas veces por eſtilo, modo ù coſtumbre. Lat. *Uſus introductio.*

INTRODUCIDOR. ſ. m. Lo miſmo que Introductor, aunque menos uſado. SALCED. Contrab. cap. 5. num. 39. No habiendo ſido por los caſos que el derecho aprueba y ſeñala, para dár liberacion al *introducidor.*

INTRODUCIR. v. a. Poner una coſa dentro de otra. Tiene la anomalía de recibir la e en algunas perſonas de los tiempos preſentes: como Yo introduzco, introduzca aquel. Lat. *Introducere. Intromittere.*

INTRODUCIR. En ſentido moral ſignifica conducir à alguno, y facilitarle el trato ù amiſtad con otra perſona. Lat. *Introducere.* SOLIS, Hiſt. de Nuev. Eſp. lib. 2. cap. 15. Y que à ſer menor Príncipe, no viniera de tierras tan diſtantes à *introducirle* en la amiſtád de otro Príncipe mayór. CALD. Aut. La Serpiente de Metál.

Pues es conſequencia clara,
que à la idolatría introduzca
el demónio, y que ella haga
el papél de la mentira,
pues hace adorar eſtátuas.

INTRODUCIR. Vale tambien empezar el uſo de alguna moda, eſtilo ò coſtumbre, ù dár motivo y perſuadir con la voz ò cón el exemplo, el uſo ò exércicio de alguna coſa. Lat. *Modum vel morem inducere, incipere. Introducere.* MARIAN. Hiſt. Eſp. lib. 11. cap. 1. *Introduciendo* y publicando nuevas declaraciones de la ley. AMBR. Mor. lib. 8. cap. 15. Con eſta ſuperſtición, que él ſupo tan bien *introducir* en los ánimos de todos, le tenian mas acatamiento.

INTRODUCIR. Significa aſsimiſmo mezclar en la conversación alguna eſpecie, ò en alguna cáusa algun artículo de nuevo, ò abſolutamente una coſa entre otras. Lat. *Introducere. Immiſcere.* CALD. Aut. La Immunidad del ſagrado.

En la cáusa que introduce
de que el ſagrado me valga,
ducloos el vér que procure
echar de mí mi malicia.

INTRODUCIRSE. v. r. Lo miſmo que Entrometerſe ò meterſe en alguna dependencia ò negocio, ò ganar el trato ò amiſtad de alguno. Lat. *Se immiſcére.* SOLIS, Hiſt. de Nuev. Eſp. lib. 2. cap. 13. Con ſu acoſtumbrada (no ſabemos ſi malicia ò ſinceridad) *ſe* quiera *introducir* à confeſsór de obra tan grande.

INTRODUCIRSE. En términos Philoſóphicos, ſe dice de la forma y de las calidades que ſe reciben en la matéria, y como que entran en ella para conſtituir los compueſtos ſubſtanciáles, ò accidentáles. Lat. *Introduci.*

INTRODUCIRSE. En la Rhetórica vale captar antes el ánimo y atencion de los oyentes, en el exórdio ò prelúdio de la oración ò eſcrito. Lat. *In audientium animum introduci, inſinuari.*

INTRODUCIDO, DA. part. paſſ. del verbo Introducir en ſus acepciones. Lat. *Introductus. Intromiſſus. Admixtus.* RECOP. DE IND. lib. 6. tit. 10. l. 22. Y reformen los abuſos *introducidos* contra nueſtra voluntad, que ſiempre ſerá de remediar los que padecen. ESPIN. Eſcud. Relac. 1. Deſc. 1. Ignorancia grande, *introducida* de gente que trahe ſiempre la honra y la vida en las manos.

INTRODUCTOR. ſ. m. El que conduce y entra à alguno en alguna parte, ò en alguna dependencia ò negócio, ù trato y amiſtad de alguno, ò el que inventa algo. Es voz puramente Latina. QUEV. Romul. Fué Caudillo del Pueblo el uno, y el otro *Introductór* del Senádo.

INTROITO. ſ. m. Lo miſmo que Entrada ò principio de otra coſa: y aſsi ſuelen llamarſe Introítos las Antiphonas que ſe dicen antes de los Pſalmos; pero ſingularmente ſe llama Introíto el principio de la Miſſa, y lo que ſe dice en ella para entrar al altar. Lat. *Introitus.* COMEND. ſob. las 300. Copl. 117. Este Santo Doctór fué el primero que conſtituyó las Antiphonas, que llamamos comunmente *Introítos.*

INTRUSION. ſ. f. Entrada en alguna parte, oficio ù dignidad, ſin derecho alguno. Lat. *Intruſio. Uſurpatio.* MOND. Predic. de Sant. cap. 11. num. 11. Las tres circunſtancias reſtantes penden del conocimiento ſeguro de los demás ſucesſos en Italia de Burdino, haſta ſu *intruſión* en el Pontificado.

INTRUSO, SA. adj. Introducido, ſin derecho ò ſin razón en alguna coſa. Lat. *Intruſus.* MOND. Diſſert. 3. cap. 2. Y pues nadie ſe atreverá à poner duda en lo que San Geronymo aſſegura por conſtante, tampoco la puede haber en que ſon *intruſos*, ſupueſtos y mentidos eſtos eſcritos que ſe le oponen. SOLORZ. Polit. lib. 3. cap. 31. Y el tal poſſeedór como *intruſo*, debe ſer removido de hecho.

INTUICION. (Intuicion) ſ. f. Term. Theológico, que vale viſta y conocimiento claro de alguna coſa, eſpecialmente de Dios: y aſsi vale lo miſmo que viſion beatífica. Lat. *intuitus. Beatifica viſio. Intuitio.*

INTUITIVAMENTE. adv. de modo. De un modo claro ù con conocimiento intuitivo. Lat. *Intuitivè.*

INTUITIVO, VA. adj. Lo que es pertenéciente ù próprio de la intuición ò conocimiento claro, ò como quien mira à una coſa como es en ſi, ò cara à cara. Lat. *Intuitivus.*

INULTO, TA. adj. Lo que ſe queda ſin venganza. Es voz de raro uſo, y tomada del Latino *Inultus, a, um*, que ſignifica lo miſmo. VILLAMED. Fab. de Phaeton, Oct. 106.

No quieras yá dexar, gran Padre, inulta
La culpa, que à mi ſer y al tuyo ofende.

INUNDACION. ſ. f. La abundancia de las aguas, quando cubren los campos, ò ſalen de madre los rios, ò entrandoſe el mar en la tierra. Es del Latino *Inundatio, onis.* MARM. Deſcripc. lib. 1. cap. 16. Es la tierra tan fertil

Digitized by Google

y abundante por causa de las *inundaciónes* y crecientes de los rios. Solis, Hist. de Nuev. Esp. lib. 1. cap. 7. Cuya campaña tenia sobre las aguas tan moderada superioridad, que algunas veces se dexaba dominar de las *inundaciónes* del mar.

Inundación. En sentido analógico y metaphórico vale lo mismo que demasiada cantidad, ò abundancia en qualquier especie. Lat. *Superabundantia. Inundatio.* Saav. Republ. pl. 31. Que remedien esta universal *inundación* de libros. Jacint. Pol. pl. 91. Y con diluvio de fuego, temieron todos dos *inundaciónes*.

Inundancia. f. f. Lo mismo que Inundación. Es voz de raro uso. Marm. Describe. lib. 1. cap. 18. Y que retirandose por tiempos.... baxò una *inundancia*, ò creciente del Nilo que duró largo tiempo.

Inundar. v. a. Cubrir de agua los campos saliendo el mar, rios ò arroyos de madre, yà sea natural ò artificialmente. Viene del Latino *Inundare*. Comend. fob. las 300. Copl. 35. Que con las avenidas y crefcientes falgan de madre, è *inundan* gran parte de los campos. Lop. Philom. f. 2.

Y en vez del cetro el hacha furibunda,
Con que aire, tierra, y agua en fuego inunda.

Inundar. Metaphoricamente vale extender en algun Pueblo algunas costumbres, ò llenarse de gentes extrañas ù de otra cosa. Lat. *Irrumpere. Grassari.*

Inundado, DA. part. pass. del verbo Inundar en sus acepciones. Lat. *Inundatus. Grassatus. Irruptus.* Baren, Guerr. de Fland. pl. 246. Quan *inundado* se verà entonces Flandes de enemigos forasteros? Cald. Aut. El Cordero de Isaias.

Qué será que esse aire mismo
tan flechadas iras lluvia,
que en inundados *raudales,*
no tan solo los rios crezca,
mas que los mares rebose.

Inurbanidad. f. f. Rusticidad ò falta de cultivo. Es del Latino *Inurbanitas.* Navarret. Cart. de Lel. Si la fuerza de la obediencia no me representára que no has de admitir por suficientes las dificulpas que vàn indiciadas, con la *inurbanidad* de la desobediencia.

Inurbano, NA. adj. Rústico, poco cortés, ò poco cultivado. Es del Latino *Inurbanus*, que significa lo mismo. Navarret. Conserv. Disc. 37. Al padre ò marido, que muestra de ello desfabrimiento, le tienen por mal acondicionado, rústico, *inurbáno*.

Inusitadamente. adv. de modo. Fuera de lo regular ò usado. Lat. *Extra vel contra morem.* C. de la Roc. Vid. de N. Señora, pl. 163. Cuyas puertas *inusitadamente* estaban franqueadas de par en par.

Inusitado, DA. adj. Lo que no està en uso, ò està fuera del. Es voz Latina *Inusitatus, a, um.* Comend. fob. las 300. Copl. 54. O quando la razòn de aquella tal cosa nos es ignòta, que no la alcanzamos, ò quando es *inusitado*, è la vemos pocas veces. Dabuc. Philos. Coloq. 1. tit. 5. La mejor medicina de todas està olvidada y *inusitada* en el mundo, que es palabras.

Inútil. adj. de una term. Lo que no sirve para cosa alguna, ò no es à proposito. Es del Latino *Inutilis*, que significa lo mismo. Amb. Mor. lib. 8. cap. 16. Y porque bastasse mejor para la gente de guerra, lacaron consigo toda la *inútil* que habia en la Ciudad. Cerv. Quix. tom. 1. cap. 10. Antojòsele hacer aquel *inútil* razonamiento.

Inutilidad. f. f. Propriedad de las cosas, que las constituye en estado de no ser útiles, ni de provecho para cosa alguna. Es del Latino *Inutilitas, atis.*

Inutilizar. v. a. Hacer que alguna cosa quede inútil y sin provecho, ò sin efecto para lo que antes servia. Lat. *Inutilem facere.*

Inutilizado, DA. part. pass. del verbo Inutilizar. Lo assi hecho inútil y sin provecho. Lat. *Inutilis.*

Inutilmente. adv. de modo. Sin fruto, sin provecho, ò en vano. Lat. *Inutiliter.* Cruzad. Cort. Sant. tom. 3. Pass. de la tristeza, sess. 2. Porque se pudiera temer, que solicitando el alivio, no se irritasse el mal, y se exercitasse *inutilmente* la medicina.

Invadeable. adj. de una term. que se aplica al rio que no se puede vadear: y por translacion se dice de otras cosas. Lat. *Quod vadari nequit.*

Invadir. v. a. Acometer, ò entrar por fuerza en algun territorio ò fortaleza, ò apoderarse de ello. Es del Latino *Invadere.* Solis, Hist. de Nuev. Esp. lib. 5. cap. 8. Cuyas fronteras *invadieron* los Franceses, para dar calor à las turbulencias de Castilla.

Invadido, DA. part. pass. del verbo Invadir. Acometido y entrado por fuerza. Lat. *Invasus.*

Invalidacion. f. f. La accion de invalidar. Lat. *Invalidatio.*

Invalidamente. adv. de modo. Sin valór y con nulidad. Lat. *Invalidè. Irritè.*

Invalidar. v. act. Hacer que una cosa no valga, ò que no tenga fuerza para subsistir. Lat. *Irritum, vel invalidum reddere.*

Invalidado, DA. part. pass. del verbo Invalidar. Lo assi quitado el valor. Lat. *Irritus. Invalidus.*

Invalido, DA. adj. Cosa irrita, sin valor ò fuerza. Es del Latino *Invalidus, a, um.* Marian. Hist. Esp. lib. 23. cap. 19. Por ser casamientos que se hacen entre deudos, no solo *invalidos*, sino desgraciados. Solorz. Polit. lib. 3. cap. 31. Aunque essa buena fe se haya causado de titulos *invalidos*, injustos ò temerários.

Invalido. Se llama comunmente el soldado que yà no puede servir en la Campaña, ò por achaques, ò por vejéz. Lat. *Infirmus. Invalidus.* Avfar. part. 2. lib. 3. cap. 4. Son torpes en andar, *invalidos* para pelear, inútiles para todo exercicio.

Invariable. adj. de una term. Lo que no se varia, ò no se puede variar ò mudar. Lat. *Im-*

Digitized by Google

Immutabili. Quod variari nequit. COMEND. fob. las 300. Copl. 8. La orden y. pérpetua conſtancia, e curſos *invariables* de las Eſtrellas è conſtelaciones celeſtes. Ov. Hiſt. Chil. lib. 1. cap. 14. Como lo prueba ſu primera perpetuidad, *invariabili.*

INVARIABLEMENTE. adv. de modo. Sin capacidad de variarſe. Lat. *Immutabiliter.* MOND. Diſſert. 2. cap. 2. La razón y eſtilo, *invariablemente* continuado en todas Naciones.

INVARIACION. ſ. f. Firmeza de una coſa, en que no ſe halla variedad. Lat. *Immutabilitas. Stabilitas.* MOND. Diſſert. 2. cap. 2. Quando ſe atendia tanto a la puntualidad, *invariación* y cuſtódia de eſtos diptychos.

INVARIADAMENTE. adv. de modo. Sin variación. Lat. *Abſque mutatione, vel varietate.* MOND. Diſſert. 1. cap. 5. Eſta concluſion tan conſtante, como deducida de un teſtimonio expreſſo de San Pablo, la vemos *invariadamente* practicada en Eſpaña.

INVARIADO, DA. adj. Coſa ſin mudanza ò variedad. Lat. *Non variatus.* MOND. Diſſert. 2. cap. 2. Y le contradice con toda repugnancia el eſtilo comun de la primitiva Igleſia, *invariado* haſta nueſtros tiempos.

INVASION. ſ. f. Acometimiento con fuerza y violencia, para apoderarſe de alguna fortaleza ò território. Lat. *Invaſio*, que es de donde viene. ARGENS. Maluc. lib. 4. pl. 142. El Rey de Ternate permanecia en la *invaſión*, ampliando quanto podia ſu conquiſta. SAAV. Empr 44. La *invaſión* impenſada hace mayór el agravio.

INVASION. Suelen llamar los Médicos el principio de la acceſsión de la calentura, ò acometimiento de ella, ù de otro accidente impenſado. Lat. *Febris acceſſus.*

INVASOR. ſ. m. El que acomete con fuerza, ò ſe apodera de alguna coſa por armas. Es voz puramente Latina. COMEND. fob. las 300. Copl. 214. Los quales, porque paſſaron los límites de la juſticia, dexaron de ſi perpétuos nombres de crueles, *invaſóres*, tyrános, è otros nombres de vitupério è ignominia. NAVARR. Man. cap. 15. Aunque de ello ſe ſiga la muerte del *invaſór.*

INVECTIVA. ſ. f. Reprehenſion eficáz y acre, hecha con fervór, actividad è indignación. Es parte de la Rhetórica oratória. Lat. *Inveƈtiva.* BAREN, Guerr. de Fland. pl. 233. Exagerando de nuevo en él, con términos de *invectiva* mas que de quejas, las miſmas coſas que tantas veces él y ſus ſequaces dixeron.

INVENCIBLE. adj. de una term. Lo que no ſe puede vencer, ò ſe vence dificultoſamente, en lo phyſico ù moral. Algunos dicen invincible, por arreglarſe mas al origen del Latino *Invincibilis*; pero no es tan uſado. Lat. *Inſuperabilis.* SOLIS, Hiſt. de Nuev. Eſp. lib. 2. cap. 16. Que de las partes del Oriente han llegado à ſu tierra unos hombres *invenciblés*, que parecen Deidades.

INVENCIBLEMENTE. adv. de modo. Con valór ò valeroſamente, ſin dexarſe vencer. Lat. *Invincibiliter.*

INVENCION. ſ. f. La accion de Inventar. Es del Latino *Inventio, onis.* QUEV. Zaurd. No querais mas de las *invenciónes* de las mugeres, haſta reſplandór tienen, ſin ſer Soles ni Eſtrellas.

INVENCIÓN. Se toma algunas veces por la miſma coſa inventada. Lat. *Inventum.* ESPIN. Eſcud. Relac. 2. Deſc. 13. Hacian cada dia aleygriſſimas fieſtas de cañas, y otras *invenciónes.* QUEV. Tacañ. cap. 7. Yo tengo penſada una *invención* para undir la mar por aquella parte doce eſtádos.

INVENCION. Vale lo miſmo que Hallazgo. Lat. *Inventio.* AMBR. MOR. lib. 9. Proem. También ſe celebra univerſalmente fieſta de la *invención* de la Cruz.

INVENCIÓN. Se toma muchas veces por ficción, engaño ù mentira. Lat. *Figmentum.* PALM. Hiſt. de la Paſsion, cap. 23. Eſta infame, azotado por Juſticia, coronado de eſpinas, veſtido de andrajos, deshonrado con todo de afrentas, afrentado con mil *invenciónes* de injúrias: qué mas le pedis? CERV. Quix. tom. 1. cap. 30. Pero no es coſa extraña vér con quanta facilidad cree eſte deſventurado hidalgo todas eſtas *invenciónes* y mentiras!

INVENCIÓN. Artificio rhetórico, con que el oradór diſpone, con ſolicito eſtúdio, las eſpecies que le han de ſervir para algun diſcurſo, y ſu exórnación. Lat. *Inventio.* PATÓN, Eloq. cap. 1. La *invención* y diſpoſicion ſon próprias del que hace demonſtraciones, que es el Dialéctico.

Hacer *invenciónes.* Vale lo miſmo que hacer geſtos ò viſages, ù otras acciones parecidas à eſtas, ò caricias y expreſsiones fuera de propósito. Lat. *Geſticulari. Nutibus intempeſtivis blandiri.*

INVENCIONERO, RA. adj. El que idéa, hace ù diſcurre invenciónes. Lat. *Inventor. Inventrix.* NAVARRET. Conſerv. diſc. 33. Porque el antojo de dos ò tres *invencionéros* ò *invencionéras* ſacan nuevas formas de trages.

INVENCIONERO. Vale tambien Embuſtéro, ò que diſpone ù diſcurre ficciones y engaños. Lat. *Præſtigiator.* QUEV. M. B. Los que han merecido ſu lado, ſon perjuros, acuſadores aſſaſinos, ſacrílegos è *invencionéres.*

INVENCIONERO. Se llama tambien el que hace geſtos, viſages, ò cariños fuera de propósito. Lat. *Blanditor ridiculus.*

INVENDIBLE. adj. de una term. Lo que no ſe puede vender. Lat. *Invendibilis.* NAVARRET. Conſerv. diſc. 19. Juzgando que la miſma grandeza y eſtimacion deſſas (las joyas) las ha de hacer *invendibles.*

INVENTAR. v.a. Diſcurrir ingenioſamente algun artificio ù otra coſa de nuevo. Lat. *Invenire. Excogitare.* QUEV. Fort. *Inventóſe* pocq há la artilleria, contra las vidas ſegúras. SOLIS, Hiſt. de Nuev. Eſp. lib. 2. cap. 16. Obſervando religioſamente eſte género de Fé pública, que *inventó* la neceſsidad, y puſo entre ſus leyes el derecho las Gentes.

Digitized by Google

INVENTAR. Significa tambien fingir ù diſcurrir ſin fundamento. Y en eſte ſentido ſe ſuele decir, Lo inventó de ſu cabéza. Lat. *Fingere, Excogitare.* QUEV: Muſ.6. Rom.83.

A mi porque no le entienda
me inventa *mil garambáinas.*

INVENTADO, DA. patt: paſſ. del verbo Inventar en ſus acepciones. Lat. *Inventus. Excogitatus. Fictus.* CALD. Aut. El nuevo Hoſpicio de pobres, en la Loa.

Sin que ſus cenizas fueſſen
cruenta bárbara bebida,
de humano amor inventada.

INVENTARIAR. v.a. Hacer inventário, ù poner por orden en eſcrito los bienes, hacienda, papéles ù otra coſa con autoridad del ſuperiór. Lat. *Inventarium facere, vel recenſionem, aut rerum indicem.* RECOP. DE IND. lib.1. tit.7. l.38. Y no incluyan en las diligencias los bienes que los Prelados *huvieren inventariado*, quando entraron à ſervir ſus Igleſias.

INVENTARIADO, DA. part. paſſ. del verbo Inventariar. Lo aſsi puéſto en órden en eſcrito, con autoridad de ſuperiór. Lat. *Recenſitus, adſcriptus inventario.* GIL GONZ. Theátr. de Avil. lib.2. cap.10. Eſcribiré una parte de ſus hechos, que los dexó *inventariados* en un memorial que dió al Rey Phelipe II.

INVENTARIO. ſ.m. El órden de poner por eſcrito la hacienda, bienes, dinéro ù otras coſas con autoridad del ſuperiór. Lat. *Inventarium. Rerum index.* RECOP. DE IND. lib.2. tit.6. l.8. Quando los Secretarios de nueſtro Conſejo de Indias entraren à ſervir ſus oficios y cargos, ſe les entreguen por *inventário* y memoria, todos los papeles y eſcrituras de nueſtro ſervicio.... Se les tomará cuenta dellos por los *inventários* con que ſe les huvieren entregado.

INVENTARIO. Se toma tambien por el miſmo eſcrito en que ſe ponen los bienes por dicho orden. Lat. *Inventarium.* QUEV. Muſ.6. Rom. 60. en el titulo. Reſponde con equivocación à las partidas de un *inventário* de peticiones.

INVENTARIO. Se llama aſsimiſmo la memória de bienes que dán los Caballeros de las Ordenes Militares todos los años, para cumplir con el voto de pobreza. Lat. *Rerum recenſio.* ESTABLEC. DE SANT. tit. 5. cap. 4. Declaramos que los Caballeros de nueſtra Orden cumplan el voto de la pobreza, pidiendo licencia para tener bienes, y dando *inventário* general, ſin eſpecificacion, à los Capellanes de la Orden que reſiden en Madrid.

INVENTIVO, VA. adj. Lo que dá motivo para inventar, ò es capáz de invención, activa ò paſsivamente. Lat. *Inventivus.* RUA, Epiſt. 3. f.43. Conténtanſe ſolo con moſtrarſe decidóres è *inventivos.* CERV. Perſil. lib.4. cap.1. Tiene un no ſé qué de phantaſtico è *inventivo.*

INVENTIVA. Uſado como ſubſtantivo ſe toma por el arte ò facultád de inventar. Lat. *Ars inventiva. Ingenium.* CALD. Aut. El gran theatro del Mundo, en la Loa.

El en fin lo muda todo,
Imperios, Cortes, poderes,
palacios, islas, montañas,
porque ſu inventiva *oſtente*
en la comedia del ſiglo.

INVENTO. ſ. m. Invención ò hallazgo de alguna coſa nueva, ò la miſma coſa inventada ò hallada. Es del Latino *Inventum*, que ſignifica lo miſmo. ALVAR. DE TOLED. Hiſt. de la Igleſ. lib. 2. cap. 17. Eſte *invento* diſputa juſtamente la palma à todos aquellos de que ſe jacta el ingénio humáno.

INVENTOR. ſ. m. El primero que halla, inventa, ù diſcurre algun arte, ciencia, máchina ò ſecréto. Es voz puramente Latina. MARM. Deſcripc. lib. 2. cap.3. Deſta regla fué *inventór* el proprio Mahamét. LOP. Philom. f.126.

Bien haya el inventór *de las tortillas,*
Que aſsi mezcló las claras con las biemas.

INVENTÓR. Se llama tambien el que introduce de nuevo algun uſo, coſtumbre ò moda en qualquier matéria. Lat. *Inventor.* QUEV. Muſ. 6. Rom.17.

El inventór *de otro trage*
hace lo flamante viejo.

INVENTÓR. Se toma aſsimiſmo por el que finge, ù diſcurre, à ſu advitrio, y ſin fundamento, las coſas. Lat. *Fictor. Excogitator.*

INVERECUNDO, DA. adj. Deshoneſto, torpe, y falto de vergüenza. Es del Latino *Inverecundus.* GUEV. Epiſt. al Regidor Tamayo. Yá que ſean nueſtros hijos diſſolútos y *inverecundos*, abaſte que lo ſean para sí miſmos.

INVERISIMIL. adj. de una term. Lo que no tiene apariencia de verdád, por lo qual no ſe puede ù no ſe debe creer. Algunos dicen Inveroſimil con menos propriedád. Lat. *Inveriſimilis.* MOND. Predic. de Sant. cap.2. Y aſsi con eſte repáro, queda en ſu ſentir no ſolo dudoſa, ſino totalmente *inveriſimil.*

INVERISIMILITUD. ſ. f. Falta de apariencia de verdád. Lat. *Inveriſimilitudo.*

INVERNADA. ſ. f. Todo el tiempo del invierno. Lat. *Tempus hyemale.* CHRON. GEN. f.128. E fueſe aquel año para allá, è moró hi toda la *invernáda.*

INVERNADERO. ſ. f. El ſitio deſtinado para paſſar el invierno. Lat. *Hyberna, orum. Hybernaculum.* RECOP. lib.3. tit.14. l.4. Con que ſe les han eſtrechado (à los ganádos) los paſſos, aſsi de *invernadéro*, como de agoſtadéro. MEND. Guerr. de Gran. lib.1. num. 5. Quando nueſtras galéras repoſaban, repartidas por nueſtros *invernadéros.*

INVERNAR. v.n. Paſſar el invierno en alguna parte. Tiene la anomalía de recibir una *i* antes de la *e* en algunas perſónas de los tiempos preſentes: como Yo invierno, invierna tu, invierne aquel, &c. Lat. *Hyemare.* MARM. Deſcripc. lib.1. cap.32. Y ſe ván à *invernar* à ſus deſiertos con los ganádos. VALDIV. S. Joſeph, Cant.5. Oct.20.

Qual vá el dorado Phebo, que ha dexado
A la templada Lycia dónde invierna,
Que de oloroſos ramos coronado,
Vá à viſitar à ſu Ciudád materna.

IN-

Digitized by Google

INVERNIZO, ZA. adj. Lo que es próprio ò perteneciente al Invierno, ò que tiene sus propriedades. Lat. *Hyemalis*. Gil Gonz. Grand. de Madrid, lib. 1. cap. 6. Llegaron à la demanda, como vassallos leales, el Concejo de Segobia mas tarde que los demis, por ser el tiempo *invernizo*, y estár las nieves mui altas. Lop. Philom. f 83.

Bárbaro al monte el níspero invernízo,
Que no se ha de comer donde se engendra.

Invernizo. Por analogía se dice de los animales, que sienten mucho el frio en qualquier tiempo, ò les prueba mal el Invierno. Lat. *Hyemi obnoxius*.

INVEROSIMIL. Vease Inverisímil.

INVERSION. f. f. Transmutación de las cosas. Es del Latino *Inversio*, que significa esto mismo. Corn. Chron. tom. 3. lib. 3. cap. 25. Sin *inversión* del tiempo prefixo, rezaba las Horas Canónicas.

INVERTIR. v. a. Trastrocar ò mudar las cosas, especialmente en el orden de ellas, ò pasarlas al sentido ù modo contrário. Tiene la anomalía de recibir una *i* antes de la *e* en algunas personas de los tiempos presentes: como Yo invierto, invierte tu, invierta aquel. &c. Es del Latino *Invertere*, que significa lo mismo. Rua, Epist. 3. f. 52. *Invierte* las edades, trastrueca los tiempos, y trasmuda los lugares. Argens. Maluc. lib. 1. pl. 47. De manera, que segun graves Jurisconsultos, podria (como ellos dicen) *invertir* los derechos.

Invertir. En la Mathemática vale trocar los terminos de alguna proposición, para hacer nuevo sentido, y para arguir en las cantidades proporcionáles, haciendo antecedentes los que eran consequentes, y al contrário.

INVERTIDO, DA. part. pass. del verbo Invertir en sus acepciones. Lat. *Inversus*.

INVERSO, SA. part. pass. Lo mismo que Invertido. Alcaz. Vid. de S. Julian, lib. 1. cap. 8. Para retener y repetir vocablos, los mas exquisitos, con orden directo, *inverso*, alterno, ò qualquier otro arbitrário.

INVESTIDURA. s. f. Lo mismo que Envestidura. Lop. Circ. f. 80.

Hombres, que sin ser Césares reciben
De qualquiera Señor la investidúra.

INVESTIGABLE. adj. de una Term. Lo que no es, apáz de ser averiguado. Viene del Latino *Investigabilis*, que significa lo mismo. Cald. Aut. El Arca de Dios cautiva.

O! Señor, qué investigables
Son tus caminos!.....

INVESTIGACION. f. f. Pesquisa ò averiguación, que se hace en alguna matéria, para saber la verdad, el secréto ù otra cosa. Es del Latino *Investigatio*. Argens. Maluc. lib. 4. pl. 128. Pudo tanto su diligencia, que la descubrió y verificó, por *investigación* y experiencias de muchas noches claras. Maner. Apolog. cap. 9 Quiero hacer *investigación* en vuestro Pueblo, para saber el rito con que los mata.

INVESTIGADOR, s. m. El que investiga ò hace averiguaciones, especialmente con demasiada curiosidad y cuidado. Es del Latino *Investigator*. Argens. Maluc. lib. 4. pl. 141. Llamaronla los Geógraphos antiguos Aurea Chersonéso, y los mas curiosos *investigadores* Ophir.

INVESTIGAR. v. a. Averiguar ò examinar con cuidado y diligéncia alguna cosa. Es del Larino *Investigare*. Comend. fob. las 300. Copl. 19. Le fué subministrada fuerza en el entendimiento, para poder *investigar* los secrétos de natúra. Acost. Hist. Ind. lib. 7. cap. 20. Que antes de reinar *habia investigado* los nueve obleces del Cielo.

INVESTIGADO, DA. part. pass. del verbo Investigar. Lo assi averiguado, examinado y reconocido. Lat. *Investigatus*.

INVESTIGATIVA. f. f. La facultád ù propriedad de investigar. Es voz antiquada. Lat. *Facultas investigandi*. Villen. Trabaj. Proemio. E vereis, catando con repofado ojo de la *investigativa*, que se pueden aquestos trabájos à muchas obras aplicar.

INVESTIR. v. a. Lo mismo que Envestir en sentido de dár la envestidura. Bab. Hist. Pontif. Vid. de Greg. XIII. cap. 60. Habiendo muerto Renáto Principe de Orange, le *investió* à él el Estado, sin otro titulo mas de ser primo del muerto.

INVESTIDO, DA. part. pass. del verbo Investir. Lo mismo que Envestido.

INVETERADAMENTE. adv. de modo. Por série continuada, ù de tiempo antiguo acá. Lat. *Continuò. Inveteratè*.

INVETERARSE. v. r. Antiquarse alguna cosa, ò mantenerse siempre de un mismo modo. Lat. *Inveterare*.

INVETERADO, DA. part. pass. del verbo Inveterarse. Lo antiguamente hecho, ò antiquado. Lat. *Inveteratus*.

INVIAR. v. a. Lo mismo que Enviar, que es lo que mas se usa. M. Agred. Tom. 1. num. 284. Y los *inviaba* repetidas veces à las cavernas infernáles.

INVICTISSIMO, MA. adj. superl. Mui invicto. Lat. *Invictissimus*. Comend. fob. las 300. Copl. 14. Cinco Reyes ha habido en España llamados Fernandos, hasta los tiempos del forrunissimo è *invictissimo* Cesar el Rey nuestro señor. Cerv. Quix. tom. 1. cap. 39. Sin servir de otra cosa, que de conservar la memória de haberla ganado la felicíssima del *invictissimo* Carlos V.

INVICTO, TA. adj. No vencido, ò nunca vencido, ò siempre victoriôso. Es del Latino *Invictus*. Cerv. Quix. tom. 1. cap. 30. Si el señor Licenciado supiera, que por esse *invicto* brazo habian sido libertados los galeótes, el se diera tres puntos en la boca. Cald. Aut. Llamados y escogidos.

Tunas y otras para mi,
que la sinagoga soi,
Réina de Israél invicta,
implican contradiccion.

INVIDIA. f. f. Lo mismo que Envidia. Saav. Empr. 9. Primero se ceba la *invidia* en las en-

Digitized by Google

entrañas próprias, que en el honór del vecino.

INVIDIAR. v. a. Lo mismo que Envidiar. Saav.Empr.9. No ſe *invidia* por feliz à quien no ſe tiene por tal. Quev.Mul.5. Letr. lyr.1.

Que invidien *los que la ven*
mi pena, y que yo la eſtime.

INVIDIOSO, SA. adj. Lo mismo que Envidioſo. Fr. L. de Gran. Trat. de la Devoc. cap. 2. §.10. Porque ſon tan *invidióſos* estos tiempos, que no nos dexan ſer liberales en alabar la virtúd. Quev. Muſ.5. Xac.14.

Tras ſi ſe llevó los ojos,
que le admiran y contemplan,
los invidióſos *arraſtra,*
y los curioſos deſpeña.

INVIERNO. ſ.m. Una de las quatro eſtaciones del año, que es deſde el ſolſticio hyemal, que ſucede à 22 de Diciembre, hasta el equinoccio vernál, que ſucede à 21. de Marzo. El uſo mas comun de eſcribir esta voz es invierno, ſiguiendo el origen que le da Covarr. de la prepoſicion In, y el nombre Latino *Ver, eris*, que ſignifica el verano, como opuesto al verano, aunque otros eſcriben *Hyvierno*, tomandolo del Latino *Hybernus*, y otros *Imbierno*, trahiendole del *Imber* Latino que ſignifica la lluvia. Lat. *Hyems*. Comend. fob. las 300. Copl.34. La otra quando esta mas inclinado en el *invierno*, en el ſigno de Capricornio. Amir. Mor. lib.8. cap.25. Estos dos Pretóres gaſtaban el verano en la guerra.... y el *invierno* ſe recogian à alguna Ciudad principal.

La muger del viñadéro, buen otoño y mal *invierno*. Refr. con que ſe dá à entender, que las mugeres penden ſiempre de los oficios y ocupaciones de los maridos: y que en faltando el oficio les falta que gaſtar y comer: como ſucede à la muger del que guarda viñas, el qual oficio ſolo es del otoño. Tramete Mafara. Lat.

Fœmina quæque ſui dependet ab arte mariti
Eget dum moritur, dumque maritus abeſt.

INVIGILAR. v.a. Deſvelarſe en trabajar ſobre alguna coſa. Es del Latino *Invigilare*, que ſignifica esto mismo.

INVINCIBLE. Veaſe Invencible.

INVIOLABLE. adj. de una term. Lo que no ſe debe violar, profanar, ò quebrantar: o aquello à que no ſe puede tocar. Es del Latino *Inviolabilis*, que ſignifica esto mismo. Lat. *Quod violari nefas eſt*. Comend. ſob. las 300. Copl.79. Porque el fuego es puro, *inviolable*, è no nace nada del. Pellic. Argen. part.2. lib.2. cap.1. Ceñiale un eſpeſſo boſque, ſagrado, è *inviolable* à las ſegures.

INVIOLABLEMENTE. adv. de modo. Enteramente, ſin quebrantar ò faltar en lo que ſe hace ù dice. Lat. *Inviolatè. Inviolabiliter*. Espin. Eſcud. Relac.2. Deſc.13. Porque es hijo de padres Chriſtianos, donde la verdad y palabra *invio ablemente* ſe guarda. Cienç. Vid. de S Borj. lib.1. cap.1. §. 5. Repartia *inviolablemente* mas de doce mil ducados cada año à los pobres.

INVIOLADO, DA. adj. Entéro, perfecto, ſin corrupcion, ſin mancha ò rompimiento. Lat. *Inviolatus*. Men. Coron. Copl.28. E por esſo dixo la copla la ſelva *inviolada*: que quiere decir la Ciencia ſin corrompimiento. Argens. Maluc. lib.4. pl.127. Y ſe declara ſu cathólica indignacion contra los Sectarios, y el zelo de conſervar *inviolados* los Fieles de ſus Indias.

INVIRTUD. ſ.f. Falta de virtúd, ò accion opueſta à ella. Es compueſto de la prepoſicion In, y el nombre Virtúd; pero oy no tiene uſo. Lat. *Vitium*. Ayal. Caid. de Princ. lib.6. cap.2. Los Romanos tenian en mucho aborrecimiento toda la hidalguia y gentileza de los nobles caballeros de linage, por ſus *invirtúdes*.

INVIRTUOSO, SA. adj. Lo que es falto de virtúd ù opueſto à ella. Es compueſto de la prepoſicion In, y el nombre Virtuoſo: Tiene poco uſo. Lat. *Virtutis experi*. Ayal. Caid. de Princ. lib.4. cap.5. Deſpendiendo ſu tiempo, uſando eſtas coſas *invirtuoſas*, en ſus dias mal empleados.

INVISIBILIDAD. ſ. f. Calidad ò propriedad del fugeto invisible, ò que no es capaz de verſe. Lat. *Inviſibilitas*. Hontens. Mar. f.51. Pero eſſa Deidad nos la cubrió de carne, y la eſcondio de los hombres, para guardar la eſſencia, è *inviſibilidad* de ſu Padre.

INVISIBLE. adj. de una term. Lo que no ſe puede ver, o es incapaz de ſer viſto. Es del Latino *Inviſibilis*. Cerv. Quix. tom. 1. cap. 17. No hai que hacer caſo de eſtas coſas de encantamentos: que como ſon *invisibles* y phantaſticas, no hallarémos de que vengarnos. Quev. Mul.6. Rom.37.

Invisible *es quien no gaſta,*
pues ninguno puede verle.

En un *invisible*. Phraſe adverbial. Lo mismo que prontiſsima o ligeriſsimamente, ò en un momento. Algunos dicen En un visible; pero mal. Es voz del eſtilo familiar. Lat. *in ictu oculi*. Pic. Juſt. f.195. Coſa del Diablo, que en un *invisible* aparvó el muchacho una gran monton de comida.

Sombras *invisibles*. Baile que ſe hace poniendo en el foro una cortina de lienzo, o papéles pegados, y le ponen detras luces en el ſuelo a cierta distancia: y los que bailan quando ſe ponen entre las luces y la cortina, ſe ven deſde afuera, y hacen diferentes muecas ridículas, que divierten, viendoſe las ſombras en la cortina, y de repente faltan detras de las luces, y entonces como dexan de hacer ſombra deſaparecen, y por esſo ſe llaman Invisibles. Lat. *Tripudium ſic dictum*.

INVISIBLEMENTE. adv. de modo. De un modo que no ſe percibe ò no ſe vé. Lat. *Citra viſum. Inviſibiliter*. Ov. Hiſt. Chil. lib.5. cap.14. Con que ſe ſignifica el favór que *invisiblemente* dá à los navegantes esta Santiſsima Imagen. Gong. Letril. Sacr.17.

Pan divino no ſolo,
llegue tres, ò llegue trece,
invisiblemente *crece,*

IN-

Digitized by Google

INVITATORIO. ſ. m. Term. Eccleſiáſtico del rezo. Aquel Pſalmo que ſe dice al principio de los Maitines, con que ſe incita al Pueblo à alabar à Dios, y ſe le convida: y por eſſo ſe llama Invitatório. Lat. *Invitatorium.* G. Grac. f. 133. El *invitatório* es para convidar à todos los que eſtán en eſtádo de poder glorificar à Dios, que nos ayuden.

INVOCACION. ſ. f. La accion de invocar. Es del Latino *Invocatio, onis.* Ambr. Mor. lib. 9. cap. 7. Eſta fué la primera *invocación* que en Eſpaña ſe hizo de eſte Santo nueſtro Pátrón. Solis, Hiſt. de Nuev. Eſp. lib. 3. cap. 8. Y al empezar ſus *invocaciónes* y ſus círculos, ſe les apareció el demónio.

INVOCAR. v. a. Llamar à otro en ſu auxilio ò ayúda. Tiene la anomalia de los acabados en *car.* Es del Latino *Invocare.* Ambr. Mor. lib. 9. cap. 7. Para que convencieſſen al Santo Apoſtol en diſpúta, ò le maltrataſſen con el poderio de los demónios que *invocaban.* J. Manriq. Copl. 4.

A aquel ſolo me encomiendo,
à aquel ſolo invóco yo
de verdad,
que en eſte mundo viviendo,
el mundo no conoció
ſu deidád.

INVOCADO, DA. part. paſſ. del verbo Invocar. Lo aſſi llamado en ſocorro y auxilio. Lat. *Invocatus.* Men. Copl. 187.

La qual, las plegárias oidas, implóra
El Divino nombre con mui ſumo grado,
El qual humilmente por ella invocado,
Reſpondéme breve como ſabidora.

INVOCATORIO, RIA. adj. Lo que ſirve, ò es diſpuesto para invocar. Tal vez ſe llama invocatória la miſma invocación. Lat. *Invocatorius, a, um.* Comend. ſob. las 300. Copl. 15. de las añadidas. Hace el Poéta una exclamación *invocatória* à Dios Padre, demandando por qué permite tan juſto y buen Rey aſsi ſer oprimido de ſus Cabalieros.

INVOLUNTARIAMENTE. adv. de modo. Forzadamente, ſin voluntád ni conſentimiento. Lat. *Involuntariè*

INVOLUNTARIEDAD. ſ. f. El miſmo hecho de hacer las coſas forzadamente, ò ſin voluntád. Lat. *Arbitrij vel voluntatis defectus.*

INVOLUNTARIO, RIA. adj. Lo que ſe hace forzadamente, ò ſin voluntád. Es compueſto de la preposicion In y del nombre Voluntário. Lat. *Non voluntarius.* Maner. Apolog. cap. 24. Si un hombre no guſta de ſervicios ni corteſías *involuntárias*, como ſe puede agradar Dios de una forzada adoración? Zuñig. Annal. Año 1351. num. 1. Franqueó à ſus vecinos de toda obligación de recibir hueſpedes *involuntários.*

Involuntarios. Llaman los Moraliſtas las acciones, ò movimientos phyſicos ò morales que ſuceden independentemente de la voluntad, y ſin concurrir eſta à ellos. Lat. *Involuntarius, a, um.* Villalob. Sum. part. 1. trat. 3. dific. 7. Lo que ſe hace por miedo, abſolutamente es voluntário, aunque en cierta manéra es *involuntário.*

INVULNERABLE. adj. de una term. Lo que es incapáz de ſer herido, ò que no puede ſerlo. Es del Latino *Invulnerabilis.* Nieremb. Obras y dias, cap. 46. De eſcúdo ſolo uſa la virtud que ſe dice vindicacion, no juega lanza ni eſpada: que es mui innocente en ſi, y conténtaſe con ſer *invulnerable*, ſin ſacar ſangre à nadie. Villav. Moſch. Cant. 6. Oct. 61.

Gentes infámes dixo, gentes viles,
Oy quedáreis ſin vida en la batalla,
Aunque eſtuviera como la de Achiles
Invulnerable *vueſtra fuerte malla.*

INXERIR. v. a. Lo miſmo que Enxerir. Mond. Predic. de Sant. cap. 10. À que ſe añade la contradicción notoria que veremos en la ſuceſsion de los miſmos Pontifices, entre la relacion y el miſmo tratádo en que la *inxtrieron.* Solis, Hiſt. de Nuev. Eſp. lib. 1. cap. 9. Cláuſulas honoríficas, que la amiſtad del Secretario puede *inxerir*, como primores de la formalidad.

Inxerir arboles ò plantas. Lo miſmo que Enxertar. Quev. Muſ. 6. Son. 27.

Eſto la dixe, y en cortézas duras
Del Laurél ſe inxirió contra ſus tretas,
Y en eſcabeche el Sol ſe quedó à eſcuras.

Inxerirse. Entrometerſe ò introducirſe en alguna dependéncia, ò negocio. Lat. *Immiſceri.*

INXERIDO, DA. part. paſſ. del verbo Inxerir en ſus acepciones. Lat. *Inſertus. Immixtus.* Sandov. Hiſt. de Ethiop. lib. 3. cap. 1. Otros nacen con dos cuerpos por la parte ſuperiór, y es uno por la inferiór, como dos ramas *inxeridas* en un tronco.

INXERTAR. v. a. Lo miſmo que Enxertar.

INXERTO, TA. part. paſſ. del verbo Inxertar. Lo miſmo que Enxerto.

INYECCION. ſ. f. Term. Médico ò Chímico. Significa la accion de introducir ò echar algun liquór en otro cuerpo, con algun inſtrumento. Lat. *Injectio.*

IP

IPSO FACTO. Modo adverbial, que ſignifica luego al punto, ò ſin dilación. Es voz puramente Latina; pero mui uſada en Caſtellano.

IPSO IURE. Modo adverbial, que equivale à Por el miſmo derecho, ſin neceſsitar de nueva declaración. Es voz puramente Latina; pero mui uſada. Recop. lib. 5. tit. 10. l. 1. Aunque el delito ſea de tal calidád, que imponga la pena *ipſo iure.*

IR

IR. v. n. Hacer el movimiento con que ſe paſſa del lugár donde ſe eſtá, à otro. Las mas veces vale lo miſmo que Andar. Eſte verbo tiene varias anomalías: y aſsi dice el preſente *voi*, el pretérito imperfecto *iba*, el pretérito

Digitized by Google

perfecto *fui*, y el presente de subjuntivo *vaya*: y à este modo los otros tiempos que corresponden ò se forman destos: el participio activo *Yente*, el pasivo *Ido*, y el gerundio *Yendo*. Derivase del Latino *Eo, is*, que significa lo mismo. Lat. *Ire. Procedere. Vadere.* MEND. Guerr. de Gran. lib. 2. num. 33. Entendiendo que se recogian y fortificaban en la sierra, quiso *ir* à reconocerlos. QUEV. Tacañ. cap. 12. Dixo que *iba* à la Corte, porque un Mayorazgo raido como el, en un pueblo corto, olia mal à dos dias, y no se podia sustentar.

IR. Vale muchas veces lo mismo que Estár ò ser. Lat. *Esse. Existere.* CERV. Quix. tom. 1. cap. 25. Digame vuestra merced la carta, que me holgaré mucho de oirla, que debe de *ir* como de molde.

IR. Se usa muchas veces por lo mismo que Apostar: y assi freqüentemente se dice, Van cien doblones à que es cierto esto, &c. Lat. *Sponsione certare.*

IR. Significa assimismo consistir ù depender: y assi se dice, En esso và ò le và la vida ò la honra en ello. Lat. *Pendere. Stare* vel *Consistere.*

IR. Vale tambien importar, ò interessar: y assi se dice, Vá mucho en esso. Lat. *Interest. Refert.* CERV. Quix. tom. 1. cap. 51. A lo menos con aquellos, que no les *iba* algun interés en que ella fuesse mala ò buena.

IR. Se toma tambien por distinguirse ò ser diferente. Y en este sentido se dice, Lo que vá del Cielo à la tierra, ò lo que vá de negro à blanco. Lat. *Distare.*

IR. Significa assimismo guiar ò llevar à alguna parte pasivamente: y assi se dice, Este camino vá à tal parte. Lat. *Ducere. Tendere.*

IR. Equivále tambien à dedicarse, ò seguir alguna carrera ò estado: como Ir por la Iglesia, &c. Lat. *Destinari.*

IR. En el juego de naipes vale entrar à hacer juego, ò elegir juego ò palo en él. Lat. *Ludum agere, vel admittere.*

IR. Junto con el gerundio de otro qualquier verbo, es auxiliar, y passa à significar la accion dél, y es romance suyo que llaman equivalente: y se usa para dar à entender la actual execución de lo que dicho verbo significa: y con el participio pasivo de los verbos activos, padecer su acción: como Ir vendido; y de los pasivos ò recíprocos executarla: como Ir atenido. MEND. Guerr. de Gran. lib. 2. num. 30. Encomendados à personas que tuviessen cargo de *irlos* dexando en lugares ciertos. SOLIS, Hist. de Nuev. Esp. lib. 4. cap. 12. Configuió con ellas la noticia evidente de una conjuración, que se *iba* forjando contra los Españoles.

IR. Junto con algun nombre adjetivo, significa el modo de ir: como Ir caballero, ir bien puesto. Lat. *Equo vel equestri incedere, v. g. & sic similiter.* CERV. Quix. tom. 1. cap. 15. Me acuerdo haber leido, que aquel buen viejo Silleno.... *iba* mui à su placer caballero sobre un mui hermoso asno.

IR. Junto con la preposicion *a*, y romance de otro verbo, significa por lo regular, el fin que se lleva, correspondiente à la significacion del verbo con quien se junta: como Ir à oir Missa. Y tal vez se usa sin el verbo con solo el nombre en el mismo sentido: como Ir à Missa. Lat. *Ad sacrum pergere vel ire, & sic similiter.* CERV. Quix. tom. 1. cap. 34. Deseaba mucho la noche, y el tener lugar para salir de su casa, y *ir* à verse con su amigo Lotario.

IR. Junto con el articulo *al* antepuesto, y la preposicion *a* con romance de otro verbo, significa el mismo hecho de executar la accion del verbo con quien se junta. Lat. *Actu solvere, & similiter.* QUEV. Lib. de todas las cosas. Si vás à comprar algo, y al *ir* à pagar no hallares la bolsa adonde llevabas el dinéro, es agüero malísimo.

IR. Junto con la preposicion *con* y algun nombre, en sentido moral vale poner, tener ò llevar (en lo que se executa ò se dice) lo que el nombre significa: como Ir con tiento, con miedo ò con cuidado. Lat. *Procedere metu, cura, &c.*

IR. Junto con la preposicion *contra*, vale perseguir à alguno, ò ir al contrario de lo que el nombre con quien se junta significa: como Ir contra la corriente ò contra la opinion de alguno. Lat. *Procedere in vel contra.* CERV. Quix. tom. 1. cap. 52. Adonde vá señor Don Quixóte, qué demonios lleva en el pecho que le incita à *ir* contra nuestra Fé Cathólica?

IR. Con el romance *fuera de*, significa la accion contraria del verbo ò nombre con quien se junta. Lat. *Procedere, vel esse extrà.* CERV. Quix. tom. 2. cap. 18. Y que muchas, ò las mas veces, *iba* la glosa fuera de la intención.

IRSE. v. r. En todas las acepciones, modos y phrases del verbo Ir, y significa lo mismo. CERV. Quix. tom. 1. cap. 34. Solo le dixo que procurasse tomarle la sangre, porque él *se iba* adonde gentes no le viessen. CALD. Aut. A Dios por razon de estado.

Faltar la luz, la Luna enfangrentarse,
Los Astros irse, el mar embravecerse.

IRSE. Vale morirse ò estarse muriendo. Lat. *Decedere. Agonizare.*

IRSE. Significa tambien escurrirse ò salirse algun liquór, insensiblemente, del vaso donde está. Dícese freqüentemente del mismo vaso que le tiene. Lat. *Diffluere.*

IRSE. Significa assimismo deslizarse, resbalar ò apartarse involuntariamente del sitio en que alguna cosa debe estár, faltando à la línea de direccion, por irse à caer, ò torcerse: y assi se dice, Irse los pies por resbalar, irse la pared, por amenazar ruina. Lat. *Elabi.*

IRSE. Se toma tambien por exhalarse ò evaporarse algun espíritu. Lat. *Evanescere.*

IRSE. Se toma assimismo por gastarse alguna cosa ò podrirse, hablando de carnes ò frutas, ò acedarse hablando de liquóres. Lat. *Putrescere. Acescere.*

IRSE. Vale tambien desgarrarse ò romperse alguna tela: y tambien envejecerse ù deshacer-

Digitized by Google

cerse insensiblemente. Lat. *Dirumpi. Dilorkeari. Senescere.*

Irse. En phrase vulgár vale ventosear, ò hacer sus necesidades sin sentir. Lat. *Pedere. Alvum citari vel solvi.* Cerv. Viag. cap. 8.

Tal vez le damos de almidón un cesto,
Tal de algarrobas, con que el vientre llena,
Y no se effetúe ni se vá por esto.

Ir adelante. Phrase, que significa no detenerse, proseguir en lo que se vá diciendo ò tratando. Lat. *Prosequi. Procedere.*

Ir a los alcances. Fuera del sentido recto, vale estrechar ò apretar en alguna especie, de modo que no es facil responder ù desembarazarse de ella. Lat. *Insequi. In angustias perducere.*

Ir al mohino. Phrase, que vale convenirse de antemano, para obrar contra alguno, especialmente para hacerle perder en el juego. Es tomada del enójo que esto ocasiona, que se llama mohina, y mohino al que está enojado. Lat. *Aliquem ex pacto circumvenire.*

Ir con alguno. Fuera del sentido recto, que es ir en compañia con él, significa en el sentido moral, unas veces ser de su opinion ù dictámen, ù convenir con él, y otras estár de su parte ò à su favór, y otras atender à lo que dice, ò escucharle con cuidado. Y en este sentido suele decirse vaya V. md. conmigo, quando se habla con otro. Lat. *Partes alicujus agere. Cum aliquo esse.* Cerv. Quix. tom. 1. cap. 7. Deciale entre otras cosas D. Quixóte, que se dispusiesse à *ir con él* de buena gana.

Ir lejos ò mui lejos. Phrase metaphorica, que vale estár mui distante de lo que se dice, hace ò quiere darse à entender. Lat. *Distare. A sententia aberrare.*

Ir mal, ò ir bien. Suceder ò acaecer las cosas mal ò bien, ò hallarse en buen ò mal estado en orden à su consecucion. Tambien se usa esta phrase en orden à la salúd ù disposicion corporal. Lat. *Benè vel malè se habere.*

Ir por Justicia. Vale poner pléito ò estár en él, ò acudir à Juez ò Tribunal. Lat. *Iure persequi. Ad judicem vocare.*

Irse a chitos. Vease Chitos.

Irse al Cielo. Vale salvarse: y algunas veces morir. Lat. *Migrare in Cælum.* Cerv. Persil. lib. 4. cap. 10. Querria agora, si fuesse posible, *irme al Cielo* sin rodéos, sin sobresaltos y sin cuidados.

Irse con Dios. Vale ausentarse ò retirarse, especialmente quando no se juzgaba. Lat. *Insperatè abire.*

Irse de copas. En phrase jocosa, vale ventosearse. Lat. *Pedi crepitum edere.*

Irse de la mano. Caerse de ella impensadamente alguna cosa. Lat. *E manibus elabi, excidere aliquid.*

Irse de la mano. En sentido moral, vale perderse ò no conseguirse algun intento, estando ya para lograrse, ò teniendole casi conseguido. Lat. *Elabi è manibus.*

Irse de la memoria. Significa olvidarse alguna cosa. Lat. *Memoriâ decidere.* Cerv. *Tom. IV.*

Quix. tom. 1. cap. 40. Porque de todos los puntos substanciales que en este sucesso me acontecieron, ninguno *se* me *ha ido de la memória*, ni aun *se* me *trá* en tanto que tuviere vida.

Irse de las cartas. Significa en el juego, descartarse de ellas, ù dexarlas, ù servirlas en el fallo de otro palo. Lat. *Cuartas abjicere, deponere.*

Irse la cabeza. Vale desvanecerse ò turbarse el sentido, y à veces la razon, por algun accidente. Lat. *Turbari sensum, vel rationem.*

Irsele a uno la boca, ò irse de boca. Vale desmandarse en palabras, hablar mal y con desatención. Lat. *Mala verba vel convitia effutire.*

Irse los ojos. Phrase, que significa desear ò apetecer algo con ánsia. Lat. *Anxiè ambire, cupere.* Cerv. Quix. tom. 2. cap. 11. En mi mocedád *se me iban los ojos* trás la farándula.

Irse por el mundo adelante, ò por essos mundos. Phrase con que se explica el desprécio ù sentimiento en alguna cosa, que obliga à retirarse ò ausentarse inconsideradamente. Lat. *Tædio vel fastidio agitatum, in abscondituum vel in longum fugere, abire.* Quev. Cuent. Que estaba entre dos aguas, y dos dedos de *irse por esse mundo adelante.*

Irse por pies. Phrase, que vale huir ò escapar, por la ventaja en la carrera, del que sigue. Lat. *Præ pedem fugere.*

Irse por su pie a la pila. Phrase con que se significa que alguno se bautizó yá adulto. Lat. *Ipsum met baptisterium adire.* Cang. Obr. Poet. f. 47.

Bautizóse en el Jordán
de años mas que veintisiete:
y irse por su pie à la pila,
no me ha sonado mui bien.

Irse tras algo ò tras alguno. Fuera del sentido recto, que es seguirle: en el sentido moral vale quererle con ansia, ò ser atrahido moralmente de algun sugéto, ò ser de su dictámen. Lat. *Aliquo valdè affici vel moveri.* Cerv. Quix. tom. 1. cap. 35. Llego à tanto (Leonela) que sin mirar à otra cosa le *iba trás él* à suelta rienda.

Ir sobre alguna cosa. En sentido moral significa tenerla prevenida, ù anterior noticia de ella, ò estár mui hecho cargo de lo que es. Lat. *De aliqua re satis sibi jam ante constare vel in animo esse.*

Ir y venir. Phrase con que se explica el orden sucesivo de passar el tiempo, ò las cosas en el. Lat. *Vadere & reverti. ire, redireque.* Quev. Musa. 6. Rom. 99.

Pues yendo y viniendo
unos dias y otros,
se halló comido
de vieja y de piojos.

Ir y venir. En el sentido analógico y moral, significa insistir en una misma especie, revolviendola continuamente en la imaginacion. Lat. *Repetere. Inculcare. Iteratò insistere.* Cerv.

Digitized by Google

Quix. tom. 1. cap. 20. Dixo D. Quixóte: no andes *yendo y viniendo* de eſſa manéra, que no acabarás de paſſarlas en un año.

Ir y venir. Se uſa tambien para ſignificar la continuacion en algun negócio. Gomar. Hiſt. Ind. cap. 13. Unos hacen Andalúz à eſte Piloto, que trataba en Canária.... Otros Portugués, que *iba y venia* de la India.

Ni *vá* ni viene. Phraſe con que ſe explica la ſuſpenſion ò irreſolucion en alguna eſpecie ò negocio. Lat. *Hæſitat*, vel *Hæret*.

Quien *vá?* ò quien *vá allá?* Expreſsion con que ſe pregunta à quien llama à la puerta, ò à quien ſe quiere reconocer. Lat. *Quis ergo?* Figuer. Paſſag. Aliv. 7. Y acometiendome unánimes y conformes, caſi todos à un tiempo preguntaron, *Quien vá allá?* Cald. Aut. La ſegunda Eſpoſa.

Quien vá? *La muerte del hombre.*

Sin *irle* ni venirle. Phraſe con que explicamos, que no le importa ò pertenece à alguno aquello de que trata. Lat. *Quin nihil ſibi ſit, vel referat.* Quev. Cuent. El compañero, viendo que andaban à peſcuezo, le dió un pan como unas nueces *ſin irle ni venirle.*

Vaya. Uſado como interjeccion, ſirve para expreſſar algun enfádo, ò para aprobacion de alguna coſa, ò para excitar ò mover. Lat. *Eja*, vel *Agedum.*

Mucho *vá* de Pedro à Pedro. Refr. con que ſe dá à entender la diferencia que hai de un ſugéto à otro, eſpecialmente en nobleza y ſangre. Lat.

Eſt Dominus domino præſtat ſimulque miniſtro:
Non par eſt cunctis attribuendus honor.

Caliſt. y Melib. f. 72. No ſabes que dice el refrán: *Mucho vá de Pedro à Pedro?* Cerv. Quix. tom. 1. cap. 47. Vueſtra merced mire como habla, ſeñor barbéro, que no es todo hacer barbas: y *algo vá de Pedro à Pedro.*

Por donde *fueres* haz como vieres. Refr. con que ſe enſeña, que cada uno ſe debe acomodar al uſo, eſtilo ò coſtumbre del País ò paráge donde ſe halla. Lat.

Dum fueris Roma Romano vivito more.

Ira. ſ. f. Afécto impetuoſo, y paſsion ardiente del alma, que incita al deſeo de venganza, ò apetito de ella. Es uno de los ſiete pecados capitáles, y voz puramente Latina. Navarr. Man. cap. 23. num. 114. *Ira* propriamente es.... una paſsion eſpecial del alma, aſſentada en la poténcia que llaman iraſcible. Solis, Hiſt. de Nuev. Eſp. lib. 4. cap. 14. Impetus de la *ira*, moderaciones del miedo, y repugnáncias de la ſoberbia.

Ira. Se toma tambien por el movimiento ò impulſo de la ira, que inclina ò lleva à hacer mal ò à vengarſe. Lat. *Ira. Iraſcentia.*

Ira. Se toma aſsimiſmo por indignación ò grave enójo, à veces juſto. Lat. *Ira. Indignatio.*

Ira. Se toma algunas veces por el caſtigo executado ò amenazado, en venganza de alguna ofenſa. Lat. *Ira.* Cald. Aut. La torre de Babilonia.

Que en eſte campo ha de ſer
la torre que je ha de hacer,
contra las iras del Cielo.

Ira. Analogicamente vale lo miſmo que furia ò violencia de los elementos, ù de otra coſa incapaz de tener propriamente la paſsion de la ira. Lat. *Furor. Æſtus animi.* Cald. Aut. El Laberinto del mundo.

Que yá deſtos mares
Templadas las iras,
el puerto ſe vé,
la tierra ſe mira.

Ira de Dios. Expreſsion ponderativa ù de extrañeza, con que explicamos la que nos hacen algunas coſas. Lat. *Prob! Deus.*

Ira de Dios. Phraſe con que ſe explica algun juſto efécto ò caſtigo de ſu enójo. Lat. *Dei ira.* Oña, Poſtrim. lib. 1. cap. 8. Diſc. 3. Venga la *ira de Dios* ſobre gente tan antojadiza.

Ira de hermanos ira de diablos. Refr. con que ſe pondéra la fuérza de la ira, en los ſugetos que tienen mas motivo para el amor, como ſon los hermanos entre ſi. Lat.

Cùm fratrum rabies oritur, quàm peſſima rixa eſt.

A *ira* de Dios no hai caſa fuerte. Refr. con que ſe dá à entender, que quando la juſta indignacion de Dios quiere caſtigar, no hai poder, arbitrio, ni reparo alguno contra el inſtrumento de ſu enójo. Lat.

Cum fera terribili jaculatur fulmina dextra:
Et Deus eſt vindex; corruet alta domus.

De *ira* de ſeñor y de alborото de pueblo te libre Dios. Refr. con que ſe pondéra la violéncia y eſtrágos de la ira, en los ſugetos que tienen poder, y facilidad de executar ſus impulſos: como ſon los ſeñores reſpecto de ſus vaſallos. Lat.

A Domini, populique Deus te protegat ira:
Sunt Domini truces, eſt populuſque ferox.

Iracundia. ſ. f. Por ſo regular ſe toma por lo miſmo que ira: y añade el ſer con exceſſo, ò ſer el hábito vicioſo de quien facilmente ſe dexa llevar de la ira. Es voz puramente Latina. Guev. Epiſt. à Don Juan de Moncada. Mucho vá de la ira à la *iracúndia* porque la ira nace de la ocaſión, y la *iracúndia* de mala condición. Lop. Dorot. f. 164. Numéra picaro los flagélos, que ſi me provócas à *iracúndia*, reiterando las lineas en el pódex, te las haré ſolfa de antíphonas, aunque eſmaltes de púrpura las cáligas.

Iracundo, da. adj. Airado, colérico, y que ſe dexa llevar facilmente de la ira. Es voz Latina *Iracundus, a, um.* Nieremb. Dict. Mor. Decad. 5. Quanto mas eſtá lejos de conſejo el *iracundo*: tanto debe mas tomarle antes de airarſe. Lop. Circ. f. 12.

Mas luego un huracán y traveſia,
Tan fiero, tan voraz, tan iracundo,
Las acomete al eſpirar del dia.

Irascencia. ſ. f. Lo miſmo que Iracúndia; pero menos uſado. Es voz puramente Latina. Grac. Mor. f. 168. La continuacion de la ira engendra un hábito y coſtumbre mala y perverſa, que llaman *iraſcéncia.*

IRAS-

Digitized by Google

IRASCIBLE. adj. de una term. Lo perteneciente a la ira, o al que facilmente se dexa llevar de ella. Lat. *Irascibilis. Iracundus.* Solis, Hist. de Nuev. Esp. lib. 4. cap. 19. Flaqueza varonil, que por ser en causa comun, dexaba sin ofensa la parte *irascible* del corazon.

Irascible. Facultad del hombre, que le inclina à vencer las dificultades que se oponen à la consecucion de algun fin. Lat. *Irascibilis facultas, vel vis.* Fr. L. de Gran. Trat. de la Devoc. cap. 2. §. 2. La otra llaman *irascible*, à la qual conviene pelear y acometer à las dificultades y contradicciones que impiden lo que se desea.

IRENARCHA. s. m. Llamaban assi los Romanos à los que constituian en oficio de cuidar de la quietud del Pueblo. Es voz Griega, y se pronuncia la *ch* como *c*. Lat. *Irenarcha, æ.* Bobad. Polit. lib. 1. cap. 13. num. 20. La tercera regla que han de observar los Alguaciles, es, que pues son comparados à centinelas y à los *Irenarchas*, que diputaban los Romanos para buscar ladrones y corregir las costumbres..... ronden de noche.

IRINO. adj. que se aplica al unguento ò confeccion formada de la planta iris. Lat. *Irinus.* Lag. Dioscor. lib. 1. cap. 52. El unguento *irino* calienta, ablanda, quita las cottras engendradas de los cauterios.

IRIS. s. m. Arco celeste de varios colores, que se vè en las nubes, causado de la reflexion de la luz del Sol, y sus rayos, en la opacidad y humedad de ellas. Lat. *Iris, idis.*

Iris. Por analogia se aplica à qualquier cosa en que se ven los colores del arco Iris: y en este sentido los Anatomicos llaman iris à un circulo de varios colores, que se vè immediato à la pupila del ojo. Lat. *Iris, idis.*

Iris. Se llama tambien al que média, ò pone paz entre los que estan discordes. Es tomada la analogia de haber puesto Dios el arco Iris en el Cielo por señal de paz con los hombres, y prenda de que no anegaria el mundo con agua otra vez. Lat. *Iris. Pacificator.*

Iris. Planta, que produce sus hojas mui parecidas à las del Gladiolo, aunque mas anchas y mas viciosas. Produce las flores en diversas partes del tallo, distantes igualmente unas de otras, y de diversos colores. La raiz es nudosa, maciza, y de mui grato olor. Diòsele este nombre por la diverlidad del color de sus flores, que son semejantes à las del arco Iris. En esta acepcion es subitantivo femenino. Lat. *Iris.* Lag. Dioscor. lib. 1. cap. 1. La *Iris*, llamada en nuestro vulgar Castellano Lirio cardeno, produce las hojas semejantes à las del Gladiolo.

IRONIA. s. f. Figura rhetorica, con que se quiere dar à entender, que se tiene ò se cree lo contrario de lo que se dice. Y la explica el emphasis del tono ò accion con que se habla. Es voz Griega, que vale disimulacion. Lat. *Ironia. Illusio.* Comend. fob. las 300. Copl. 8. de las añadidas. Usa de una figura, que llamamos en Latin *Ironia*: y es quando entendemos el contrario de lo que decimos. Calp. Aut. La Devocion de la Missa.

Tu debes de saber vencido,
sino es que estan de bureo
desparramando Iromas.

IRONICAMENTE. adv. de modo. Con ironia. Lat. *Ironicè.* Marq. Ermit. cap. 5. §. 6. No hablo San Gerónymo en el Obispado de San Agustin *ironicamente.*

IRONICO, CA. adj. Lo que contiene ironia, ò el sentido y modo de hablar con ella. Lat. *Ironicus.* Paton, Eloq. cap. 12. Hai un modo de ironia llamado Atteimos, y es quando usamos de burlas *irónicas*, con gracia y donaire.

IRRACIONABLE. adj. de una term. Lo mismo que Irracional, que es como ahora se dice. Navarr. Man. cap. 23. Pues à la criatura *irracionable*, en si considerada, no le puede venir mal ni bien.

IRRACIONAL. adj. de una term. El que carece de razon: como son los brutos. Lat. *Irrationalis.* Cald. Aut. La Lepra de Constantino, en la Loa.

..... *Y aunque*
baste lo Irracional *y baste*
lo insensible acordò en ti,
como si no fuera mas
noble mi ser, que su ser.

Irracional. En terminos logicos, vale la diferencia que hai del hombre al bruto. Lat. *Irrationalis.*

Irracional. Se llama en la Arithmetica y Geometria lo que no tiene medida conocida, ni se puede explicar con numero cierto. Lat. *Irrationalis.*

Irracional. Significa tambien lo que es opuesto à la razon, o que vá fuera de ella. Lat. *Irrationalis.*

IRRACIONALMENTE. adv. de modo. Fuera de razon, ù de un modo irracional. Lat. *Irrationaliter.* Saav. Empr. 43. Vestirnos de las naturalezas de los animales, ò querer imitarlas, para obrar segun ellos *irracionalmente*, llevados del apetito de los afectos y pasiones, seria hacer injuria à la razon, dote propio del hombre.

IRRADIACION. s. f. Term. Philosophico, que significa la accion de los rayos del Sol, quando con ellos ilumina alguna cosa, especialmente las nubes. Es del Latino *Irradiatio.*

IRRADIAR. v. a. Herir ò envestir el Sol con sus rayos alguna cosa, iluminandola. Lat. *Irradiare.*

IRRADIADO, DA. part. pass. del verbo Irradiar. Lo assi herido, envestido ò iluminado. Lat. *Irradiatus. Radijs immissus.*

IRRECONCILIABLE. adj. de una term. El que no se puede reconciliar, ò volver à la amistad de otro. Lat. *Implacabilis. Reconciliationis expers.*

IRRECUPERABLE. adj. de una term. Lo que no se puede recuperar ò cobrar. Lat. *Quod recuperari nequit.* Calist. y Melib. f. 173. Diciendo, que era casi locura llorar lo *irrecuperable.*

IRRE-

Digitized by Google

IRRECUSABLE. adj. de una term. Coſa que no ſe puede reuſar ù dexar de admitir. Lat. *Inexcuſabilis. Inevitabilis.* Cesp. Gerard. Eſp. diſc. 1. Pues es impoſsible y caſi *irrecuſable*, dexar de ſer conocida la voluntad de dos amantes.

IRREDUCIBLE. adj. de una term. Lo que no ſe puede volver à ſu lugár, ò al eſtado que tenia antes. Lat. *Indomitus.*

Irreducible. Significa tambien el que no puede ſer reducido, es terco ò tenáz. Lat. *Tenax.*

IRREFRAGABLE. adj. de una term. Lo que no ſe puede impugnar ni contradecir. Lat. *Irrefragabilis. Indubitabilis.* Maner. Prefac. §. 5. Seguia en ella Tertuliano la verſion de los Setenta, que tenia *irrefragable* autoridad. Cienf. Vid. de S. Borj. lib. 2. cap. 5. §. 3. Para que aſsi el miſmo Marquès fueſſe el teſtigo mas *irrefragable* para ſu deſengaño.

IRREFRAGABLEMENTE. adv. de modo. Sin controverſia ò duda. Lat. *Abſque controverſia, vel quæſtione.* Hern. Eneid. lib. 1.

De tierra y mar univerſal ſeñora,
Eſto diſpuſo irrefragablemente.

IRREGULAR. adj. de una term. Lo que es fuera de regla, ò contrario à las reglas de algun arte ò gobierno. Lat. *Irregularis.* Recop. de Ind. lib. 3. tit. 3. l. 74. Declaramos que para la averiguacion, ſean baſtantes probanzas las *irregulares*, como eſtá ordenado en los cohechos y barateriás.

Irregular. Significa tambien coſa fuera de lo que comun y ordinariamente ſucede. Lat. *Irregularis.* Mond. Predic. de Sant. cap. 2. Juzgando por *irregulár* la huvieſſe puesto en duda un Varon tan docto, y tan noticioſo de nueſtras hiſtorias, como el Arzobiſpo D. Rodrigo.

Irregular. Se toma aſsimiſmo por el que ha incurrido en irregularidad, y por eſſo eſtá incapáz de los oficios y miniſterios Eccleſiaſticos. Lat. *Irregularis.* Quev. Muſ. 6. Son. 14.

A venir el cométa por corona,
Ni Clérigo ni Fraile nos dexára,
Y el tal cometa irregulár *quedára.*

IRREGULARIDAD. ſ. f. Falta de conformidad con las reglas de algun arte ò gobierno. Lat. *Irregularitas.*

Irregularidad. Vale tambien propriedad ò calidad, que hace que las coſas vayan fuera de modo y regla, ù orden regulár. Lat. *Irregularitas.* Mond. Predic. de Sant. cap. 5. Y aſsi con el miſmo dictámen de Nadal, queda convencida la *irregularidád* del juicio que forma en la quèſtion de que hablamos.

Irregularidad. Impedimento Canónico para recibir Ordenes, ò exercitar los recibidos, ò adquirir lo que ſe provee de derecho Eccleſiaſtico, que los Sagrados Cánones imponen por razon de ciertos defectos ù delitos. Lat. *Irregularitas.* Navarr Man. cap. 27. num. 191. *Irregularidád* es impedimento ordenado por derecho Canónico, para derechamente impedir el tomar de las Ordenes Eccleſiaſticas, ò algun uſo de las tomadas.

IRREGULARMENTE. adv. de modo. Deſregladamente, contra las reglas. Trahe eſta voz Nebrixa en ſu Vocabulario. Lat. *Irregulariter.*

IRRELIGION. ſ. f. Falta de religión, deſprécio de las coſas de ella, ò falta de culto y veneracion à Dios y à ſus Santos. Lat. *Impietas. Irreligioſitas.* Puent. Conven. lib. 2. cap. 14. §. 4. No trataban con los Gentiles, teniendo por *irreligión* y profanidad qualquiera comunicacion con ellos.

Irreligión. Vale tambien inobſervância, ò facilidad de faltar à las reglas y eſtatutos religioſos. Lat. *Irreligioſitas. Inobſervantia.*

IRRELIGIOSAMENTE. adv. de modo. Con falta de religion ù obſervância. Lat. *Impiè. Irreligioſè.*

IRRELIGIOSIDAD. ſ. f. Falta actual de Religión, ò accion ò modál que ſe opone à ella. Vale freqüentemente lo miſmo que Irreligión. Lat. *Irreligioſitas.* Maner. Apolog. cap. 24. Adorar la mentira conocida, y perſeguir la verdad manifieſta, eſte es crimen verdadéro de *irreligioſidád.*

IRRELIGIOSO, SA. adj. Falto de Religión, ù opueſto à ella. Lat. *Irreligioſus. Impius, a, um:* Comend. ſob. las 300. Copl. 14. Profano ſe dice propriamente aquello que es *irreligioſo*, è no ſanto. Maner. Prefac. §. 1. No es mi ánimo en eſta verſion, afectar eſtudios de oſtentacion inútil, que fuera vanidad *irreligioſa.*

IRREMEDIABLE. adj. de una term. Lo que no tiene ò no puede tener remedio. Lat. *Irremediabilis. Inſanabilis.* Cerv. Quix. tom. 1. cap. 36. Diciendo que en los caſos *irremediables*, era ſuma cordúra moſtrar un generoſo pecho.

IRREMEDIABLEMENTE. adv. de modo. Sin remedio ò ſin poderſe remediar. Lat. *Irremediabiliter.* Tejad. Leon Prodig. part. 1. Apolog. 51. Todo mi recáto y cautéla no me valieron contra ſus engaños: porque me hallé *irremediablemente* preſſo. Solis, Hiſt. de Nueva Eſp. lib. 1. cap. 16. Porque ſe iba llenando de agua, tan *irremediablemente*, que llegó à la Isla en términos de anegarſe.

IRREMISSIBLE. adj. de una term. Incapáz de perdón, ò coſa que no ſe puede ò no ſe debe perdonar. Lat. *Venia expers.* Recop. de Ind. lib. 3. tit. 16. l. 7. Y à los Jueces y Juſticias, qualeſquier que ſean, pena de privacion perpetua y *irremiſsible* de ſus oficios.

IRREMISSIBLEMENTE. adv. de modo. Sin eſperanza de perdón, ò ſin que ſe pueda hacer lo contrario. Lat. *Abſque venia. Neceſſariò.*

IRREPARABLE. adj. de una term. Lo que no ſe puede emendar, ò reſtaurar. Lat. *Irreparabilis.* Fuenm. S. Pio V. f. 7. Fué de ninguna mueſtra al principio; pero en breve caſi mal *irreparáble*, y de gran peligro.

IRREPREHENSIBLE. adj. de una term. Lo que no ſe puede ò no ſe debe reprehender, ò no es digno de que ſe repreherida. Lat. *Irreprehenſibilis.* Alcaz. Chron. Lib. Prelim. cap.

Digitized by Google

cap. 8. §. 7. Qualquiera que imagina que en una comunidad..... compuesta de hombres, han de ser todos igualmente observantes y de vidas *irreprehensibles*, muestra no tener conocimiento de la flaqueza humana, y no acordarse del Colegio Apostolico.

IRRESISTIBLE. adj. de una term. Lo que no se puede resistir. Lat. *Quod resisti non potest.* Maner. Apolog. cap. 22. Mucho puede la valentia de los Espiritus: son fuerzas casi *irresistibles.*

IRRESOLUBLE. adj. de una term. Lo que no se puede resolver ù determinar: y assi en la philosophia se llama qüestion irresoluble, ò argumento irresoluble al que no se le puede dar solución. Y en la Mathemática problema irresolúble el que no se puede determinar ò resolver. Viene del Latino *Irresolubilis.*

IRRESOLUBLE. Se llama tambien el que tiene la propriedad de no resolverse, o resolverse tarde. En este sentido vale regularmente lo mismo que Irresoluto. Lat. *Incertus. Hæsitans.* Nieremb. Dict. R. Decad. 4. De los dos extremos *irresoluble* ò inconsiderado, mejor es la impaciencia, que la tardanza.

IRRESOLUCION. s. f. Falta de resolución y determinacion en las cosas, ò propriedad de un animo vacilante, incierto, è indecifo. Lat. *Dubitatio. Hæsitatio.* Mend. Guerr. de Gran. lib. 2. num. 26. La aspereza de unos, la blandura de otros, la limitacion de todos, causaba *irresolución* de provisiones, y otros inconvenientes. Solis, Hist. de Nuev. Esp. lib. 1. cap. 9. Pero Diego Velazquez duraba en su *irresolución*, hallando en unos que temer, y en otros que desear.

IRRESOLUTO, TA. adj. El que no tiene resolución, ò se está indeterminado, indecifo ò vacilante. Lat. *Irresolutus. Incertus. Hæsitans.* Mend. Guerr. de Gran. lib. 4. num. 1. Teniendo muchas ocasiones, las dexaron perder, como *irresolutos* y poco prácticos. Cerv. Quix. tom. 2. cap. 21. No daba lugar à esperar *irresolutas* determinaciones.

IRREVERENCIA. s. f. Falta de reverência ò respéto: y tal vez vale lo mismo que Insolencia ù desacato. Es voz puramente Latina. Zuñig. Annal. Año 1354. num. 2. Passó presto à nuevo escándalo la *irreverência* al matrimónio.

IRREVERENTE. adj. de una term. El que falta à la reverência ò respéto que debe, ò al culto y veneración à las cosas sagradas. Lat. *Irreverens.* Solis, Hist. de Nuev. Esp. lib. 4. cap. 11. Pudo hallar entonces Hernan Cortes bastante razon de temer, sin aprobar con su recelo esta politica *irreverente.*

IRREVOCABILIDAD. s. f. Estabilidád ò firmeza de un acto, que hace que no se pueda revocar. Lat. *Irrevocabilitas.* Salced. Contrab. cap. 11. num. 9. Y si *irrevocabilidad* no se adquiere, hasta que esten los bienes dentro de su território ò campo.

IRREVOCABLE. adj. de una term. Lo que no se puede revocar, ò restituir al estado primero. Lat. *Irrevocabilis.* Solorz. Polit. lib. 4. cap. 10. Las donaciones entre vivos, para ser *irrevocables* se perficionan sin entrega ni tradición de las cosas donadas. Cald. Aut. La Serpiente de metal.

Como (ay de mi!) me es posible,
el que memória no haga
de aquella constante, aquella
irrevocable *amenaza.*

IRREVOCABLEMENTE. adv. de modo. Sin poderse revocar, ò ser ya otra cosa de lo que ha sido. Lat. *Irrevocabiliter. Immutabiliter.*

IRRISIBLE. adj. de una term. Sumamente despreciable, y que mueve à risa. Lat. *Irrisorius.*

IRRISION. s. f. Desprécio, burla ò zumba, que se hace de alguna cosa. Viene del Latino *Irrisio*, que significa esto mismo. Lat. *Derisio.* Valverd. Vid. de Christ. lib. 6. cap. 35. entre *irrisiones* y verdades confuso, perplexo, y sin saber determinadamente lo que hacia, mostrandoles à Jesus, dixo à los Judios: Veis aqui vuestro Rey. Solis, Hist. de Nuev. Esp. lib. 2. cap. 15. Pero estuvo tan en sí, que no sin alguna *irrisión* le dixo, que tabia poco del mundo, pues él, y aquellos compañeros tuyos eran vassallos de otro Rey tan poderoso, que tenia muchos súbditos, mayores Principes que Motezúma.

IRRISORIO, RIA. adj. Lo que provoca à burla y risa. Es del Latino *Irrisorius*, que significa lo mismo.

IRRITABLE. adj. de una term. Lo que se puede deshacer ò annular ò immutar substancialmente. Lat. *Quod irritum fieri potest.* Navarr. Man. cap. 12. No son nulos los votos, por ser *irritables* y annulables.

IRRITACIÓN. s. f. La accion ò el efecto de irritar. Es del Latino *Irritatio.* Navarr. Man. cap. 12. Con la *irritación*, no requiere mas causa de poderlo hacer, quien para ello tiene poder. Solis, Hist. de Nuev. Esp. lib. 2. cap. 17. Porque los hizo valientes el exemplo de los Españoles, y la *irritación* de ver despreciada y rota su Aliança.

IRRITADISSIMO, MA. adj. superl. Mui enojado y colérico. Lat. *Valdè iratus, irritatus.* Bar. Hist. Pontif. tom. 3. Vid. de Gregorio XIII. cap. 84. Quedó esta gente de todo punto, no solo desesperada de alcanzarla, mas aun *irritadissima* contra los Religiosos de la Compañia.

IRRITADOR. s. m. El que irrita, ù dá motivos para que se iriten. Lat. *Provocans. Irritans.* Navarr. Man. cap. 12. Quanto à lo que no perjudican à los *irritadores.*

IRRITAMENTE. adv. de modo. Invalidamente. Lat. *Irritè.*

IRRITAR. v. a. Annular, invalidar, ò immutar substancialmente las cosas, ò quitar el que obliguen. Lat. *Irritum facere.* Navarr. Man. cap. 12. Poder empéro de *irritar* votos tienen otros muchos. Parr. Luz de Verdad. Cath. part. 2. Plat. 21. *Irritar* el voto es quitarle toda su obligación, quien tiene autoridad dominativa sobre la persona que hizo el voto.

Digitized by Google

IRRITAR. Vale tambien enojar gravemente, ù dar motivos de cólera ù enfado. Lat. *Irritare.*

SAAV. Coron. Got. tom. 1. Año 406. Al mismo tiempo *irritó* à los Godos, para que moviessen las armas contra el Imperio. SOLIS, Hist. de Nuev. Esp. lib. 4. cap. 12. Tuvieron eficacia y actividad, para *irritar* los ánimos, y mantener la sedicion.

IRRITAR. Significa tambien exasperar ò immutar, grave y phyticamente, las cosas. Lat. *Irritare. Exacerbare.*

IRRITANTE. part. act. del verbo Irritar. Lo que es capáz de irritar, ò actualmente irrita. Lat. *Irritans.*

Decréto, ò cláusula *irritante.* Es aquel ò aquella que manda y quiere que sea nulo, y de ningun valór ni efecto, todo lo que se haga contra lo mismo que dispóne. Lat. *Decretum vel clausula aliquid faciens irritum.* SOLORZ. Polit. lib. 3. cap. 2. Y esto procederá, aun con mas llaneza, quando en el privilegio de la concesion del derecho del Patronazgo se puso *cláusula* annulativa *y decreto irritante* de qualquier acto que en contrario se intentare, ò atentare.

IRRITADO, DA. part. pass. del verbo Irritar en sus acepciones. Lat. *Irritatus. Irritus.* NAVARR. Man. cap. 12. Los votos de los hijos, Religiosos, y de otros súbditos, legitimamente *irritados* por sus Padres, Prelados ù otros Superiores, no obligan. SOLIS, Hist. de Nuev. Esp. lib. 4. cap. 12. Quedó tan *irritado*, que tomo luego las armas, y dió cuerpo formidable à la sedicion.

IRRITO, TA. adj. Inválido, ò sin fuerza ù obligacion. Lat. *Irritus, a, um.*

IRRUPCION. s. f. Acometimiento violento ò impensado, especialmente de enemigos en las tierras ò costas. Viene del Latino *Irruptio.* REBOLL. Selv. Danic. f. 412.

Contra las irrupciones
Con que las molestaban los Saxónes.

IS

ISAGOGE. s. f. Lo mismo que Introducción. Es voz Griega y de raro uso. COLMEN. Escrit. Segob. pl. 736. Publicó una *Isagóge* ò introduccion à la dialectica de Aristoteles.

ISCHION. s. m. Term. Anatómico. La última parte del hueso que está debaxo del espinázo, que suelen llamar hueso sacro, y en que encaxa el hueso de la cadéra. Es voz Griega, que significa Fuerte. Lat. *Ischion.*

ISLA. s. f. Una parte de tierra rodeada enteramente de agua, en algun rio, ò en el mar, donde son mas frequentes. Viene del Latino *Insula.* ARGENS. Maluc. lib. 4. pl. 134. Llovió tanta ceniza sobre la tierra, que la cubrió un palmo en alto, y enefecto ardia toda la *Isla.* SOLIS, Hist. de Nuev. Esp. lib. 1. cap. 4. Reduciase entonces todo lo conquistado de aquel nuevo mundo, à las quatro *Islas* de Santo Domingo, Cuba, San Juan de Puerto Rico, y Jamaica.

ISLA. Analogicamente significa un conjunto de casas, cercado por todas partes de calles. Lat. *Insula.*

ISLAN. s. m. Cierta especie de velo, guarnecido de encaxes, con que se cubrian las cabézas las mugéres quando no llevaban manto. Lat. *Velum reticulatum.* CALD. Com. Las armas de la hermosúra. Jorn. 1.

El arreból ni por lumbre,
El solimán ni por pienso,
los islánes *abrenuncio,*
los sacrifícanes arredro.

ISLEÑO, ÑA. adj. El natural de alguna Isla. Lat. *Insulanus.* GRAC. Mor. f. 103. Al Rey Agatocles llamaban *Isléño*, porque era de la Isla de Sicilia. SOLIS, Hist. de Nuev. Esp. lib. 1. cap. 14. Descansó tres dias, sin passar adelante, por no aumentar la turbacion de los *Isléños.*

ISLEÑO. Significa tambien lo que toca ò pertenece à Isla. Lat. *Insulanus. Insularis.* ERCILL. Arauc. Cant. 17. Oct. 18.

Mas passado este tiempo, deseosos
De saber su intencion, nos resolvimos
En dexar el isléño *alojamiento,*
Haciendo en tierra firme nuestro assiento.

ISLEO. f. m. Parte de isla, ò à manera de isla, que por lo regular es de peñascos en forma de coróna. Lat. *Rupes marina.* BAR. Hist. Pontif. tom. 3. Vid. de Gregorio XIII. cap. 79. Reconocida la Isla por todos, se hallaba igual dificultad, aunque la habia menor por una viña, dó se hacia un *isléo.* MORET, Annal. lib. 5. cap. 1. num. 3. Era lo mas difícil de la empresa la entrada de aquel *isléo* ò coróna, guarnecida de peñascos.

ISLETA. s. f. Isla pequeña. Lat. *Insula parva.* FR. L. DE GRAN. Symb. part. 1. cap. 8. Ni menos resplandece aquí la omnipotencia del Criador, en conservar unas *islétas* pequeñas en medio de grandes golfos. SOLIS, Hist. de Nuev. Esp. lib. 1. cap. 12. Luego ordenó que en él se fuesse transportando la carga del navío, à una *Isléta* ò arrecife de arena, que estaba à la vista.

ISLILLA. s. f. La parte del cuerpo en el animál, desde el quadril hasta debaxo del brazo, que tambien se llama ijar. Lat. *Pars ilium.* CERV. Quix. tom. 1. cap. 34. Se entró la daga y la escondió por mas arriba de la *islilla* del lado izquierdo, junto al hombro.

ISLOTE. s. m. Isla pequeña, despoblada y peñascósa. Lat. *Insula parva saxosa.* ACOST. Hist. Ind. lib. 4. cap. 35. Se podria pensar que pájaros y aves..., hayan passado la mar, descansando en *Islótes* y tierras, que con instinto natural conocen.

ISOGONO, NA. adj. Term. Geometrico que se aplica à las figuras que tienen ángulos iguales. Es voz Griega. Lat. *Isogonum.*

ISOPERIMETRO, TRA. adj. Term. Geometrico que se aplica à las figúras que tienen ámbito ò circunferencia igual à otras con quienes se compáran: como un quadrado de cinco pies de linea, que se dice ser Isoperimetro à un Pentágono de quatro: porque una y otra figura tienen veinte pies de ámbi-

Digitized by Google

bito. Es voz Griega. Lat. *Ipsoperimetrus, a, um.*

ISOPLEURO. adj. Term. Geometrico. Lo mismo que Triángulo equilátero, ò cuyos tres lados son iguales. Es voz Griega. Lat. *Isopleurus.*

ISOSCELES. adj. Term. Geométrico. El triángulo que tiene los dos lados iguales. Es voz Grieg. Lat. *Isosceles.* KRESA, Elem. lib. 1. Defin. 24. La que tiene solamente dos lineas iguales entre si, se llama triángulo *isósceles.*

ISPIDA. f. f. Ave solitária y brava, pequeña de cuerpo. Tiene el lomo verde y cerúleo, y pueſta al Sol parece zaphiro. El pecho parece una áſcua de lumbre, no tiene mas que dos dedos en los pies: las uñas torcidas, el pico pequeño y derecho, las alas cerúleas, las plumas primeras largas, con algunos puntillos à manéra de rayos de Sol, la lengua mui pequeña. Suſtentaſe de peces, por lo qual la llaman tambien Martin Peſcadór. FUN. Hiſt. Nat. lib. 1. cap. 39. La *iſpida* que en Portugal llaman Arbéla y en Latin Martinus Piſcator, y en Caſtilla Ave del Paraiſo: por la hermoſura de ſus plumas, es ave pequeña, y tiene el lomo verde y cerúleo.

ISTHMO. ſ. m. Term. Geográphico. Eſtrecho o angoſtura de tierra entre dos mares, ò con que una peninſula ſe junta con tierra firme; à contraposicion de lo que en el mar ſe llama eſtrécho. Es voz Griega. Lat. *Iſthmus.* GRAC. Thucyd. lib. 1. cap. 1. Tomaron el *Iſthmo*, que es un eſtrecho de tierra entre dos mares. LOP. Circ. f. 69.

Iſthmos, *Islas, peninſulas y rocas*
Varias verás entre las ondas fieras.

ISTRIAR. v. a. Lo mismo que Eſtriar.

ISTRIADO, DA. part. paſſ. del verbo Iſtriar. Lo mismo que Eſtriado. PANT. Rom. 2.

La Dioſa de las eſpúmas,
de quien fué cuna en las ondas,
famoſamente iſtriáda,
aquella cerúlea concha.

IT

ITEM. adv. Latino, que ſe uſa para hacer diſtincion de artículos ò capítulos, en alguna eſcritura ò inſtrumento: y tambien por ſeñal de adicion ò repeticion de lo que ſe ha dicho. Diceſe vurgarmente Item mas, aunque el mas eſtá de ſobra. QUEV. Muſ. 6. Rom. 49.

Su modo de proceder
es un puro teſtamento,
porque todo es item mas,
deſpues de mandar ſu cuerpo.

ITERABLE. adj. de una term. Lo que es capáz de repetirſe, ù volverſe à hacer. Lat. *Iterabilis. Quod iterari poteſt.* NAVARR. Man. cap. 22. num. 2. Los tres de ellos no ſon *iterables*: eſto es que no ſe pueden dár, ni aprovechan mas de una vez.

ITERACION. ſ. f. La accion de Iterar. Lat. *Iteratio.* NAVARR. Man. cap. 21. El Chriſtiano ha de procurar la paz de ſu alma y conciencia, que con tales *iteraciónes* ſe quita.

ITERAR. v. n. Repetir lo que ſe ha hecho ù dicho varias veces: y lo mas comun es decir reiterar. Es del Latino *Iterare*, que ſignifica eſto miſmo.

ITERADO, DA. part. paſſ. del verbo Iterar. Lo aſsi repetido. Lat. *Iteratus.*

ITINERARIO. ſ. m. La fórmula que ſe dá para dirigir algun viage, en que ſe ponen regularmente los lugáres y poſsádas por donde ſe hace tránſito. Derivafe de la voz Latina *Itinerarium*, que ſignifica lo miſmo. ORDEN. MILIT. año 1728. lib. 2. tit. 16. art. 1. Ordenámos à los Gobernadóres y Comandantes generáles de la Provincia, que quando de una à otra ſe huvieren de promover tropas, dén al Coronél, ò Comandante de ellas, un *itinerário*, con ſeñalamiento de tránſitos de los lugáres adonde hayan de hacer noche.

ITINERARIO. Vale tambien el deſpacho ù orden por eſcrito que ſe dá à los ſoldados, en que ſe les ſeñalan los tránſitos, para que ſe les dé en ellos lo que manda la Real Ordenanza. Lat. *Itinerarium.* ANT. AGUST. Dialog. pl. 68. Por el camino del *itinerário* de Antonino.

IV

IVA. ſ. f. Eſpecie de hierba, llamada aſsi en las boticas, en Griego *Camepytis*, y vulgarmente *Ayuga.* En una planta algun tanto atqueada en ſus tallos, que ſe extiende por tierra: las hojas ſon parecidas à las de la ſiempreviva menór, aunque mas menúdas y eſpeſſas. Huele mucho al pino: ſus flores ſon amarillas ò blancas, mui menudas, y la raiz como la de la chicória. Llámanla vulgarmente pinillo. Hai tres eſpecies de ella, y macho y hembra: la ſegunda eſpecie llaman en las Boticas Iva muſcara, ò artética. Lag. Dioſc. lib. 3. cap. 169. y 170. Lat. *Iva.*

IX

IXIA. ſ. f. Cierto humór pegajoſo, à manéra de engrúdo, que ſe halla congelado en las raices del chamaleon hierba. Lat. *Ixia.* LAG. Dioſc. lib. 6. cap. 21. Quando ſe bebe la *ixia*, llamada por otro nombre Ulophono, repreſenta un cierto ſabor y olór ſemejante al del albaháca.

IZ

IZA. ſ. f. Voz de la Germanía, que ſignifica Muger pública. Juan Hidalgo en ſu Vocabulário. Lat. *Meretrix. Pellex.* QUEV. Muſ. 6. Xac. 2.

Si tantos verdúgos catas,
ſin duda que te querrán
las damas por verdúgado,
y las izas por ruſián.

IZAGA. ſ. m. El lugar donde hai muchos juncos. Es voz Arabiga, y la trahe Covarr. en ſu Theſoro. Lat. *Juncetum.*

IZAR. v. a. Term. nautico. Tirar, para levantar ò ſubir en alto las vergas y velas del navío ù embarcacion, y hacer otras faénas. Lat.

Digitized by Google

Vela levare. Guev. Art. de marear, cap. 8. Y por decir Tirad de esto ù de aquello, dicen ellos à grandes voces *iza, iza.* Saav. Empr. 89. Como la de los marineros para *izar* las velas y hacer otras faénas.

IZQUIERDEAR. v. n. Bastardear ò torcerse, physica ò moralmente. Es formado del nombre Izquierdo. Lat. *Desciscere. Degenerare. A recta deviare.* Fr. L. de Gran. Symb. part. 1. cap. 23. Ni en un solo cabello *izquierdeó*, ni desdixo de lo que convenía para este fin.

IZQUIERDO, DA. adj. Lo que pertenece al lado siniestro: y assi se dividen las manos en derecha y izquierda. Covarr. juzga que puede derivarse de la voz Latina *Scævus*, que vale lo mismo que *Lævus*, que significa Siniestro; aunque se inclina mas à que es nombre Arabigo. Dicese tambien Zurdo. Lat. *Scævus.* Siguenz. Hist. part. 3. lib. 3. Disc. 17. La cruz destos dos alphabetos que salen de Oriente à Poniente, y de la mano *izquierda* à la derecha, y despues de la derecha à la *izquierda*, se hace con el baculo Pastoral. Solis, Hist. de Nuev. Esp. lib. 2. cap. 16. En la mano derecha una saeta larga, con las plumas en alto; y en el brazo *izquierdo* una rodela de concha.

Izquierdo. Vale tambien lo mismo que torcido, ò no recto, physica ò moralmente; aunque en lo moral se dice mas cultamente Siniestro. Lat. *Obliquus. A recta devians.* Avat. Caid. de Princ. lib 4. cap. 15. No se pudo sufrir que por sola una desaventura cayesse en lo baxo, y aun lo derribó por escalones malos è *izquierdos.* Quev. Tir. la piedr. Y porque V. m. conozca quan *izquierdo* discurso tiene.

Izquierdo. Usado como substantivo, significa el que usa mas, ò mas facilmente, de la mano siniestra, que de la derecha, que mas comunmente llamamos zurdo. Lat. *Scævola.* Herr. Agric. lib. 2. cap. 12. Es tambien mui gentil aviso, y mui necessario, de nunca llevar à la viña podadór *izquierdo*, porque hacen las cortadúras al través, y arman las vides al contrario. Quev. Zahurd. Lanzada de Moro *izquierdo*, te atraviesse el corazón.

Izquierda. Se llama la caballeria que para, sacando los pies ò manos hácia afuera, y metiendo las rodillas adentro. Lat. *Bestia gressu sinistra.*

A la *izquierda.* Voz del exercicio Militar, con que se manda al soldado se vuelva de frente à la parte que tenia el costádo izquierdo. Lat. *Ad lævam.*

Echarlo todo à mano *izquierda.* Phrase que equivale à tener costumbre de juzgar mal de las acciones de los otros, examinandolas menudamente para hallar en ellas alguna malicia. Lat. *Sinistrè accipere.*

Digitized by Google

DECIMA letra de nueſtro Alphabéto: que aunque algunos la confunden con la *I*, debe diſtinguirſe, porque la *J* ſirve ſiempre de conſonante, y ſu pronunciacion es guturál, como la própria y natural de la *X*: por cuyo motivo irán pueſtas en eſta letra ſolamente las voces que no tienen *x* por ſu origen, conforme à lo diſpuesto en el tratado de Orthographia.

JA

JABALI. ſ. m. Puerco montés, de mayór fúria y bravéza, mas grande, y de cerdas mas fuertes y duras que los ordinários. Tiene dos dientes ò colmillos grandes, que le ſalen de la boca à uno y otro lado, con que rompe y corta las xaras y malézas que le eſtorban, y le ſirven como de armas ofenſivas. Viene del Arabigo *Jebeli*, que ſegun el Padre Alcalá vale Sierra. Lat. *Aper*. HUERT. Plin. lib. 8. cap. 52. Los puercos bravos ò *jabalíes*, aunque ſon animales feroces, no viven en las montañas ásperas, como los Leónes. FUN. Hiſt. nat. lib. 2. cap. 20. El *Jabali*, llamado de los Latinos Aper, es animál mui feróz.

JABALINA. ſ. f. La hembra del Jabalí. Lat. *Aper Fœmina*. MATH. Orig. cap. 18. Acabada que ſea la bellóta, los jabalíes y *jabalinas* eſtan mui gordos, y las *jabalinas* mui preñadas.

JABALINA. Arma à modo de una pica pequeña, ò como un venáblo, de que uſaban mas regularmente en la caza de jabalíes, de donde parece que tomó el nombre. Lat. *Miſſile telum*. LOP. Arcad. f. 118. Eran en mis tiernos años, mis virtuoſos exercicios correr los montes con la agúda *jabalina*, tras los ligéros ciervos. GONG. Rom. Var. 16.

Deſteñando yá la caza
por las bélicas fatigas,
trueca en generoſo acéro
la ſangrienta jabalina.

JABARDEAR. v. a. Hacer mucha cria las abéjas, ò ſalir enxambres pequeños deſpues de los principales. Lat. *Apes examina procreare*. HERR. Agric. trat. de las Colménas, cap. 10. Y aun ſuelen los enxambres que ſe ſacan, tornar à enxambrar, y aun las madres à *jabardear*.

JABARDO. ſ. m. Enxambre pequeño, que ſuele ſalir de las colménas deſpues de los principales. Lat. *Examen, inis*. HERR. Agric. trat. de las Colménas, cap. 17. En cada uno echen un *jabardo*, y ſi no echen dos, procurando quitar la una maeſſa, y rocíen las abéjas de los dichos dos *jabardos*, que quieren juntar, con vino.

JABARDO. Metaphoricamente ſe llama la junta de gente de baxa eſphéra ò mala vida. Lat. *Vilium hominum examen*.

JACA. ſ. f. Lo miſmo que Haca.

JACERINA. ſ. f. Cota hecha de mallas de acéro mui fina. Lat. *Lorica anellis texta*. COVARR. en la palab. Cota. Las mas finas ſon las que antiguamente ſe labraban en Argel, y por eſto ſe llamaron *Jacerinas*. TORR. Hiſt. de los Xerif. cap. 47. En la mano tenia un terciado, y una cota de malla *jacerina*, veſtida debaxo de la marlóta.

JACINTHO. ſ. m. Flor de colór azul regularmente; aunque los hai de varios colores: y aquel en que, ſegun las fábulas, ſe convirtió el joven Jacintho, ò nació de la ſangre de Aiaz, es purpúreo, y en el que dicen ſe hallan las dos primeras letras de eſtos dos nombres. Lat. *Hyacinthus*. MEN. Coron. Cap. 33. *Jacintho* es hierba, la qual tiene la flor purpúrea.

JACINTHO. Piedra preciosa, regularmente del colór de la flór. Hai tres eſpecies, el Oriental, que tira al colór de naranja: el de Bohémia, que tiene el colór de eſcarlata: y el común, que es azúl, è inclina à violado. Lat. *Hyacinthus*. PRAGM. DE TASS. año 1680. f. 16. Cada onza de *Jacinthos* Orientales, no pueda paſſar de un real de à ocho. M. AGRED. tom. 1. num. 294. Undecimo, *Jacintho*, que muéſtra el colór violado perfecto.

JACO. Veaſe Xaco.

JACTANCIA. ſ. f. Vanidad, vanagloria ò arrogáncia, explicada con las palabras ò expreſsiones de alabanza própria. Es voz Latina *jactantia*. GRAC. Mor. f. 57. Ahóra no conſideramos aquellas *jactáncias* y titulos ſobérbios, que los Poétas eſculpen en ſus imágenes y eſtatuas. TORR. Hiſt. de los Xerif. cap. 45. Porque eſtaban deſſabridos de la *jactáncia* de los de Tarudante, por haberlos vencido.

JACTANCIOSO, SA. adj. El que ſe jacta, ò ſe explica con vanagloria, arrogancia, ò alabanza própria. Lat. *Iactabundus, a, um*. SAAV. Empr. 81. Los Hyberneſes ſon ſufridos en los trabájos, deſprecian las artes, *jactanciósos* de ſu nobleza.

JACTARSE. v. r. Gloriarſe ò vanagloriarſe, prorumpir en alabanzas próprias, oſtentarſe preſuntuoſamente digno ò capáz de algo. Viene del Latino *Iactare*, que ſignifica eſto miſmo. GUEV. Aviſ. de Privad. Prolog. Ni quiero *jactarme*, que ſoi ahóra vueſtro particular criado, porque preſumiria mucho.

JACULATORIA. ſ. f. Breve y fervoroſa oracion vocál, que como diſparada del corazón ſe envia à Dios. Es tomado el nombre del Latino *Iaculum*, que ſignifica dardo ò ſaéta. Lat. *Iaculatoria*. FR. L. DE GRAN. Trat. de la Devoc. cap. 2. §. 5. Para eſto pues ſirven eſtas breves oraciones, que por eſto ſe llaman *jaculatórias*: porque ſon como unas ſaétas amoroſas, que ſe arrojan de preſto al corazón de Dios. SART. P. Suar. lib. 2. cap. 2. Cuya ſérie ſo-

Digitized by Google

solia entretexer con freqüentes y encendidas *jaculatórias*.

JADE. s. m. Un género de piedra de color que tira à verde, como el de la oliva, de gran dureza, que viene de la América Meridional, y con ella se adornan muchas cosas, especialmente entre Turcos y Polacos. Lat. *Iaspidis species*.

JADEAR. v. n. Arrojar, con vehemência y congoja, el aliento ò respiracion, à fuerza del cansancio. Fórmase esta voz del mismo sonido en el acto de respirar de este modo. Lat. *Anhelare. Ægrè respirare.* Yep. Chron. Año 836. cap. 1. Quando acaban de subir aquella empinada cuesta, llegan *jadeando* y reventando. Cerv. Nov. 3. pl. 113. Era una compassion verlos entrar *jadeando*, y corriendo agua de sus rostros.

JADEO. s. m. El vehemente anhélito ù congojosa respiracion, causada del cansancio. Lat. *Ægri anhelitus.* Villeg. Erotic. Eleg. 7.

Volví como al principio à mi jadéo,
Carga que por las calles me trahía,
Como asnilo de lánguido passéo.

JAECERO. s. m. El que hace jaéces. Lat. *Phalerarum artifex.* Colmen. Hist. Segob. cap. 44. §. 4. Espadéros, Guarnicionéros, Frenéros, Silléros, *Jaecéros*, &c.

JAEN. adj. de una term. que se aplica à una especie de uva algo crecida, y de hollejo fuerte y duro, mui à propósito para el vino. Llámase assi por ser vidueño del territorio de Jaén. Lat. *Uva Giennensis vel humaste.* Herr. Agric. lib. 2. cap. 1. *Jaén* es un vedúño que hace los racimos grandes, mui apretados, y el grano gordo.

JAEZ. s. m. Adorno de cintas en forma de cairél, hecho con primór, para los caballos de ginéta, en alguna singular funcion de gala ò fiesta. Es voz Arabiga segun Tamarid. Lat. *Phalera, arum. Ephipium.* Ov. Hist. Chil. lib. 6. cap. 1. En los dias festivos, festejan la Ciudad con fiestas de acaballo, con mui ricos *jaéces*. Alfar. part. 2. lib. 2. cap. 7. Preciabame de ello tanto como el soldado de sus armas, y el ginéte de su caballo y *jaéces*.

Jaez. Metaphoricamente se usa tambien por modo ù calidad, en que algunas cosas son semejantes, tomado de que en las fiestas ò justas, los de cada quadrilla llevan uniformes los colóres de los jaéces. Lat. *Modus. Constitio.* Acost. Hist. Ind. lib. 3. cap. 21. Las Provincias y partes mas pobladas y mejores de Indias son deste *jaéz*. Alcaz. Chron. Decad. 1. Año 7. cap. 2. §. 1. Ganando con su exemplo à otras muchas mugéres de su *jaéz*, que la siguieron è imitaron.

Jaez. En la Germanía significa ropa ò vestidos. Juan Hidalgo en su Vocabulario. Lat. *Vestis.*

JAHARRAR. v. a. Term. de la Albañileria. Allanar la paréd, ò igualarla con hyesso, rasspandola despues, y disponiendola para el blanquéo. Es voz Arábiga. Lat. *Parieti gypsum inducere.*

JAHARRADO, DA. part. pass. del verbo Jaharrar. Lo assi allanado è igualado. Lat. *Gypso vestitus.* Palom. Mus. Pict. lib. 7. cap. 4. §. 2. Si la superficie estuviere *jabarrada* de antiguo, y lisa..... bastará picarla mui bien, obrando en lo demás como está dicho.

JAHARRO. s. m. El acto de allanar y disponer la paréd, alisándola è igualandola para el blanquéo. Lat. *Gypsi inductio.* Ardem. Gob. Polit. pl. 63. Usase de ella en fábricas, como es en terrénos, empedrados, soládos, empizarrados, tabiques, *jabarros*, blanqueos, &c.

JALBEGAR. v. a. Lo mismo que Enjalbegar.

Jalbegar. Vale tambien afeitar ò aderezar con exceso el rostro. Lat. *Fucare.* Quev. Fort. *Jalbegaba*, como puerta de alxería, lo rancio de la tez.

JALBEGADO, DA. part. pass. del verbo Jalbegar en sus acepciones. Lat. *Fucatus. Dealbatus.*

JALBEGUE. s. m. Enlucimiento ù blanquéo, hecho especialmente con cal. Lat. *Dealbatio.*

Jalbegue. Por extension se toma por el afeite de que suelen usar las mugéres, para blanquearse el rostro. Lat. *Fuccatio.* Quev. Mus. 6. Rom. 67.

Cara de mugér morèna,
con solimán por encima,
aunque mas grite el jalbégue,
puede passar por endrina.

JALDADO, DA. adj. Dorado ò amarillo. Lat. *Flavus.* Vall. Cetrer. lib. 1. cap. 6. Y para que le hagan sacar mui buena pluma, y los ojos y manos *jaldádos* hagan esto.

JALDE. adj. de una term. Color amarillo. Viene del Francés *Jaune*, que significa lo mismo. Lat. *Flavus.* Men. Coron. Copl. 6. Hallaron una flor *jalde*, que por todo este prado no se mostraba otra tal. Cerv. Quix. tom. 1. cap. 18. Aquel caballero que allí vés de las armas *jaldes*, que trahe en el escúdo un Leon coronado.

JALDO, DA. adj. Lo mismo que Jaldádo. Vall. Cetrer. lib. 1. cap. 7. Y conocerle luego en que tienen los ojos y manos *jaldos*.

JALDRE. s. m. El color de las aves. Lat. *Avium color.* Vall. Cetrer. lib. 1. cap. 5. Y habia el *jaldre* del rostro, colorado como las manos.

JALEA. s. f. Conserva del zumo ò liquór del membrillo, ù de otras frutas, que traban y congelan de modo que queda transparente y como helado. Viene del Latino *Gilum*, que significa el hielo. Lat. *Pomorum succus saccharo concretus.* Pragm. de Tass. año 1680. f. 49. La libra de *jaléas* de todas suertes, à cinco reales y quartillo.

Hacerse una *jaléa*. Phrase con que se explica que alguno ama con gran terneza ù facilidad. Lat. *Teneritudine affici.*

JAMANZA. s. f. Lo mismo que Zurra. Es voz Provincial del Reino de Murcia.

JAMAS. adv. de tiempo. Nunca ò en ningun tiempo. Parece formado de *já*, y *mas* unidos y corrompida la pronunciacion. Usase freqüentemente en nuestro Castellano, con las palabras nunca, por siempre, ò para siempre,

Digitized by Google

ò por jamás, como duplicando la negación. Lat. *Nunquàm.* Fr. L. de Gran. Trat. de la Devoc. cap.3. §.3. Si comienzo à hurgar este cieno, nunca *jamás* acabaré con escrupulos. Ambr. Mor. lib.8. cap.8. Y por entonces *jamás* acometió à los Numantinos, ni les dió ocasion ninguna que ellos pudiessen hacerlo.

JAMBAS. s. f. Los pies, ù como piernas, que en las puertas o ventanas mantienen el dintel. Viene de la voz Italiana *Gamba*, que significa la pierna. Lat. *Iamba. Astragalus.* Colmen. Hist. Segob. cap.49. §. 18. Una puerta, falpicado lintel y *jambas* con sangre. Brav. Benedict. Cant.7.

Las chaflanadas, jambas, *y lintéles.*

JAMERDANA. s. f. El sitio en que limpian y evacuan de la immundicia los vientres de las reses, en el rastro ò matadéro. Lat. *Locus ventres extergendo destinatus.* Quev. Musf. 5. Bail. 1.

Siguiòle Lucas de Burgos:
y su hembra la chicharra
de pena vendió mondongo
un año en la jamerdana.

JAMERDAR. v. a. Limpiar o evacuar los vientres de las reses: y por extension ò alusion vale lavar mal y de prisa. Lat. *Ventres extergere.*

JAMETERIA. s. f. Lo mismo que Zalamería. Es voz Provincial del Reino de Murcia.

JAMON. s. m. La lunada o nalgáda del puerco. Sale segun Covarr. del nombre Jamba, en significacion de pierna, como quien dice Jambon, y con poca corrupccion Jamón. Lat. *Perna, a. Petasfunculus.* Cerv. Nov. 11. Dialog. pl.373. Hallé en ella un pedazo de *jamón* famoso: y por gozarle y poderle sacar sin rumor, saqué los forlados à la calle, y allí me entregué en el *jamón* à toda mi voluntad. Alfar. part. 1. lib.2. cap. 6. No habia mozo tan desventurado, que no ahorrasse los menudillos de las gallinas ù de los capones, el *jamón* de tocino, el contrapeso del carnéro.

JANGADA. s. f. Voz naútica, compuesto de madéros o fragmentos del navio, que se hace para salvar la gente, quando se pierde el baxél. Vocab. marit. de Sev. Lat. *Plana ratis lignis colligatis disposita.*

JAQUES, SA. adj. que se aplica à cierta especie de moneda, que se labraba antiguamente en la Ciudad de Jaca, y que los Reyes de Aragon juraban mantenerla, y no labrar otra de distinto cuño ni ley. En la una parte tenia la efigie del Rey, y en la otra una Cruz Patriarchal. Llamóse despues Moneda Jaquésa a toda la del cuño de Aragon de ley y peso, y se pone por formula en todas las escritúras públicas, con pena de nulidad en su defecto. Lat. *Lacetanensis moneta.* Villaiz. Chron. del R.D. Al. el XI. cap.98. Y en todo el Arzobispado de Toledo corria la moneda del Rey de Aragon en esta guisa: los dineros *jaquéses* en precio de cornados. Zurit. Annal. lib.2. cap.71. El Rey confirmò la moneda *jaquésa*, que postreramente se habia labrado en tiempo del Rey Don Pedro su padre: y ofreció y juró que no daria lugar que de nuevo se labrasse otra, ni fuessse ni baxasse de ley ni peso.

JAR. v. a. Voz de la Germanía, que significa Hacer águas ù orinar. Juan Hidalgo en su Vocabulario. Lat. *Mingere.*

JARDIN. s. m. Huerto de recreación, compuesto de diversas flores y hierbas olorosas, ordenado regularmente en varios quadros, y en ellos lazos y labóres, formadas de las mismas hierbas. Covarr. le dá varias etymologías, y se inclina à que es nombre Aleman. Lat. *Hortus.* Medin. Grand. de Esp. lib. 2. cap.77. Tiene dentro mui buenos quartos y repartimientos, mui linda arboléda y hermosíssimos *jardines*, con mil divertidades de flores y hierbas. Solis, Hist. de Nuev. Esp. lib.3. cap.14. En todas ellas casas tenia grandes *jaraines*, prolixamente cultivados.

Jardin. Por semejanza se llama el parage donde hai abundancia de fugéros hermosos, especialmente mugéres, ù de otras cosas de especial bondad, ò agradables y deleitosas à los sentidos. Lat. *Floridus hortus.* Cienf. Vid. de S.Borj. lib.2. cap.3. Habia partido con el Cesar à las Cortes de Monzon el año de 33. adonde concurrieron las mas culras flores de los *jaraines* de Madrid, y entre ellas la Marquesa de Lombai. Quev. Musf.6. Rom.41.

Eran las magéres antes
de carne y de huessos hechas,
yá son de rosas y flores,
jardines y *primaveras.*

Jardin. En la Germanía vale Tienda de Mercadér ò feria. Lat. *Taberna, a. Nundina, arum.*

Jardines. En la naútica, el acompañamiento ò adorno de maderas de una banda y otra de la popa, con que esta se hermosea. Vocabul. marit. de Sev. Lat. *Navis, vel puppis ornatus lignarius.*

Jardin. En los baxeles vale lugár común.

Jardin. Llaman unas como hierbecitas, que aparecen en el fondo de la esmeralda, y varian lo vivo del verde de su colór: por lo qual se tiene por defecto en ella. Llámanla tambien Hierba. Lat. *in smaragdo apparentes herbulæ.*

JARDINERIA. s. f. El arte de cultivar los jardines. Trahen esta voz el P. Alcala y Nebrixa en sus Vocabularios. Lat. *Res hortensis. Topiaria.*

JARDINERO. s. m. El que tiene cuidado de cultivar y aderezar el jardin. Lat. *Hortulanus. Topiarius.* Alfar. part.1. lib.1. cap.8. Lo que mas le turbó fué sospechar si su *jardinéro* era Moro, que con cautela huviera venido à robar à Daraxa. Cald. Com. La señora y la criada. Jorn.1.

Basta, y ved que he recibido
un jardinéro *extremado,*
que à ayudaros he trahido.

JARETA. s. f. Cierta costúra que se hace en la ropa doblando un canto, y cosiendo una par-

Digitized by Google

parte, de forma que se meta por el hueco una cinta, con la qual, encogiendo ò enfanchando la vestidúra, se ate al cuerpo: como en las enáguas de las mugéres y los calzoncillos de los hombres. Lat. *Sutura cava.*

JARO, RA. adj. que se aplica al puerco parecido al jabalí, en el colór y dureza de las cerdas. Lat. *Hispidus, sus.*

JARRA. ſ. f. Vaſo formado con vientre y cuello, y dos aſſas, en que ſe diſtingue del jarro. Dice Covarr. que es quaſi Garra. Lat. *Diota.* PRAGM. DE TASS. año 1680. f.32. Cada *jarra* mediana de lo miſmo, à treinta y dos maravedis. QUEV. Tacañ. cap.6. Cada dia trahia la pretina llena de *jarras* de Monjas, que pedia para beber.

En *jarra*, ò en *jarras*. Modo adverbial con que ſe explica la poſtura del cuerpo, encorvando los brazos y poniendo las manos en la cintúra, con lo qual queda en ſemejanza de jarra. Lat. *Brachiorum curvatio ſupra medium corpus.* QUEV. Alguac. Los brazos *en jarra*, las manos en gárho, habla entre penitente y diſciplinante.

Orden de la *Jarra*. Religion antigua de Caballería en el Reino de Aragón, que trahía por inſignia, en un collár de oro, una jarra de azucénas. Llamabaſe tambien de la Terráza. Trahelo Covarr.en la palabra Jarra. Lat. *Ordo equeſtris urceolo inſignitus.*

JARREÁR. v. n. Sacar freqüentemente agua ò vino con el jarro. De cuyo nombre ſe formó eſte verbo. Es uſado en el eſtilo familiar. Lat. *Urceolo haurire.*

JARRETÁR. v. a. Lo miſmo que Desjarretar, aunque menos uſado. TORR. Philoſ. lib. 1. cap.15. Los quales no le ſirven ſino de *jarretarle* los pies de ſus buenos deſéos, y quebrarle las alas de ſus chriſtianos penſamientos.

JARRETÁR. Metaphoricamente vale cortar à alguno, quitarle las fuerzas, ò el ánimo. Lat. *Enervare. Debilitare.* TORR. Philoſ. lib. 10. cap.7. Se le *jarretó* tanto el ánimo para la guerra, que el que ſiempre habia ſido vencedór, à la primera falió vencido.

JARRETE. ſ. m. La parte alta y carnúda de la pantorrilla hácia la corba. Viene del Francés *Jarret*, que ſignifica lo miſmo. Algunas veces ſe toma por la parte ſuperior del brazo. Lat. *Poples, itis.* ACOST. Hiſt. Ind. lib. 3. cap. 17. Cercenaban el miſmo *jarréte* del rocin, como ſi fuera un troncho de lechúga. ALFAR. part.2. lib.2. cap.5. Conforme à lo qual me pertenece liſo un tercio, libre y deſcargado de todo *jarréte*. VILLEG. Erotic. Eleg.8.

Ni es poco tigre, quien à tanta lucha
Opone los jarrétes *y molledos,*
Siempre oleados de ignoráncia mucha.

Tener bravos *jarrétes*. Phraſe con que ſe explica que alguno tiene muchas fuerzas: arguyendolo de tener grueſſas ò fuertes piernas ò brazos. Lat. *Lacertis, nervoſque pollére.*

JARRETERA. ſ. f. Una eſpecie de liga con ſu hebilla, con que ſe ata y afianza la media ò el calzón por el jarréte. Es del Francés *Jartiere.* Lat. *Periſcelis. Cruris ligamen.*

JARRETERA. Orden de Caballería inſtituido en Inglaterra, llamado aſsi por la inſignia que ſe añadió al Orden de S. Jorge, que fué una liga. Lat. *Ordo equeſtris periſcelide inſignitus.*

JARRILLO. ſ. m. Dim. Jarro pequeño. Uſaſe freqüentemente para ſignificar el que ſirve de orinál. Lat. *Urceolus. Matella.* ESPIN. Eſcud. Relac.1. Deſc.8. Las lavandéras acudieron al que habia caido en el rio, cada una con ſu *jarrillo*, y llevando uno en las tripas y otro en la mano, le dexaron la boca al aire.

JARRILLO. Se llama tambien una hierba que es la Dragontéa menor. Trahe eſta voz Nebrixa en ſu Vocabulario. Lat. *Dragontia minor. Arus, i.*

JARRO. ſ. m. Vaſo como la jarra, con una aſſa ſola, y regularmente con pico, por donde ſe echa el liquór. Lat. *Urceus.* PRAGM. DE TASS. año 1680. f.33. Cada *jarro* de dos azumbres à dos reales. LOP. Dorot. f.42. Habrá ſeñoras mias un *jarro* de agua, para una mugér que viene del campo, fatigada y de poca ſalud?

Echar un *jarro* de agua. Veaſe Agua.

Tener *jarro de plata*. Phraſe con que ſe explica que el difunto por quien ſe dán los dobles (quando eſtos ſon continuados y graves) era acomodado y rico. Lat. *Divitem putari.*

JARRON. ſ.m. Aument. El jarro grande. Uſaſe freqüentemente para ſignificar aquel adorno, que con ſemejanza de jarro ſe ſuele poner en los remátes de las fábricas, eſpecialmente en las portádas. Lat. *Magnus fictitius urceus.* Neñ. Empr.47. Los *jarrónes* y aguamaniles dorados, ſirven à la vana oſtentacion mas que no al uſo.

JASADOR. ſ. m. Lo miſmo que Sajadór. Trahele Nebrixa en ſu Vocabulario, y le aplica al Sangradór.

JASADÚRA. ſ. f. Lo miſmo que Sajadura. GOMAR. Hiſt. Ind. cap. 46. Jaſan donde hai dolór, y chupan la *jaſadúra*.

JASAR. v. a. Lo miſmo que Sajar. Trahe eſta voz Nebrixa en ſu Vocabulario. GOMAR. Hiſt. Ind. cap.46. Los quales tambien ſe *jaſan* entonces.

JASPE. ſ. m. Piedra manchada de varios colóres, eſpecie de marmol, capáz de pulimento, que ſe diſtingue por el color principál, y que es como campo de los otros. Viene del Latino *Iaſpis*, que ſignifica eſto miſmo. Ov. Hiſt.Chil. lib.8. cap. 1. La Igleſia Cathedrál del Cuzco es de marmol fino, de color blanco y encarnado, que llaman *jaſpe* cryſtalino. M. AGRED. tom.1. num. 284. El primer fundamento ò piedra, dice que era de *jaſpe*, cuya variedad y fortaleza dice la conſtancia ò fortaleza, que le fué infundida à eſta gran Señora.

JASPEAR. v. a. Pintar, manchando la paréd ù otra coſa, imitando los colores del jaſpe. Lat. *Coloribus inficere vel tingere in modum jaſpidis.*

JASPEADO, DA. part.paſſ. del verbo Jaſpear.

Lo

Digitized by Google

Lo asi manchado. Lat. *Isspidis colore infectus, tinctus.* Quev. Fort. Estaba afeitando una muger calada y rica, cubria con opalandas de holiman, unas rugas *jaspeadas* de pecas. Pellic. Argen. part. 2. lib. 1. cap. 2. Estaba Argenis sentada sobre un throno Real, cubierto el rostro, que *jaspeado* de manchas cárdenas, confessaba la grandeza del dolor.

JAULA. s. f. Caxa formada de mimbres ò alambres, en que encierran los pàxaros. Hacenle de varias figúras, y algunas mui vistosas. Covarr. le dà varias etymologias, y se inclina mas à que viene del Latino *Caula*, mudada la *c* en la *j*. Pellic. Argen. part. 2. lib. 2. cap. 17. Rompiendo, no se de que manera la *jaula*, volaron al Templo. Solis, Hist. de Nuev. Elp. lib. 3. cap. 19. Donde retidian sus cazadores, y se criaban las aves de rapiña, unas en *jaulas* de igual aliño y limpieza..... y otras en alcándaras, obedientes al lazo de la pihuela.

JAULA. Por extention se llama qualquier encierro, formado con entrejados de hierro ò madéra: como son los encierros en que se tienen assegurados los locos y las fieras. Lat. *Caula.* Quev. Mist. 6. Rom. 99.

Carcel de travieſſos,
jàula para locos,
liga para aves,
trampa para lobos.

JAULILLA. s. f. Un adorno para la cabéza hecho à manéra de red. Lat. *Capitalis reticula.* Aut. acord. Aut. 270. Y para evitar los daños que de esto resultan (manda el Rey nuestro señor) que ningun hombre pueda traher copete ò *jaulilla*. Jacint. Pol. pl. 305. Los adornos de la cabéza, como las tocas, almirantes, pericos, *jaulillas*, rascadores con extremos de rica pedreria.

JAYAN. s. m. Hombre de gran estatúra, robusto y de fuerzas. Covarr. quiere que venga esta voz de la palabra Gigante corrompida. Lat. *Procerus, robuſtuſque homo.* Quev. Tacañ. cap. 17. Habia en el calabózo un mozo tuerto, alto, abigotado, mohino de cara, cargado de espaldas, y de azotes en ellas. Llamabanle el *jayán*. Colmen. Hist. Segob. cap. 49. §. 10. Llevaba este gran Patriarcha, demas de la danza de los ocho sayagueses, otros ocho labradores ò *jayanes*.

Jayan. En la Germania significa el rufián, à quien todos respétan. Juan Hidalgo en su Vocabulario. Lat. *Leno princeps.* Quev. Mus. 6. Rom. 14.

Por jayán *mayór de marca,*
no bai iza que no le entrebe.

JAYANAZO. s. m. aument. de Jayán. El de exttaña y desproporcionada estatúra y robustéz, aun entre los mui altos. Lat. *Valdè procerus homo. Gigas.* Torr. Philos. lib. 5. cap. 1. Las armas de Saúl no venian à David: porque el uno era un *jayanazo* de grandes huesllos, y el otro un mocito de mediana estatúra.

JAZMIN. s. m. Planta delicada, que arroja unas flores pequeñas, blancas, mui olorosas, formadas por lo regular de quatro hojas, que tienen el mismo nombre: las ramas son ternas, sutiles, y que se enredan: las hojas latgueitas y puntiagúdas. Viene del Arabe *Jazmin*, ò *Gesmin*, segun Covarr. y segun otros del Griego *Iasme*, que significa olor medicinal, y del Hebréo *Samin*, que vale perfume. Lat. *Iasminum. Gelſiminum.* Sigvenz. Hist. part. 3. lib. 4. disc. 19. Las mosquetas, *jazmines* y madreselvas han prevalecido tanto, que han hecho pared de si mismas. Cald. Com. El Castillo de Lindabridis. Jorn. 1.

Pues variados los matices,
tal vez murieron clavéles
los que nacieron jazmines.

Jazmin. Metaphoricamente se dice de qualquier cosa mui blanca y pulida: especialmente lo usan los Poetas en las pintúras de las manos y frente de las damas. Lat. *Maxima albedo geſminum referens.* Quev. Mus. 6. Son. 64.

Los que fueron jazmines *ſon chaparros.*

Jazmin real. Cierta especie de jazmin, que en algunas partes se llama jazmin de España. Sus flores son mucho mayores, mas largas y hermosas, y mucho mas olorosas, blancas por adentro, y por afuera que colorean algo. Lat. *Iaſminum Hiſpanum folio ceſerno rubente.*

JE

JESUCHRISTO. s. m. Nombre de nuestro Salvador, compuesto de Jesus y Christo, que significa ungido. Lat. *Ieſus Chriſtus.*

Jesuchristo. Usado por modo de interjeccion, explica el afecto de admiración ò extrañeza. Lat. *Prob Chriſte!*

JESUITA. adj. de una term. Lo que pertenece à Jesus, ò à su Nombre: y tambien el Religiolo del Orden de Clerigos Regulares de la Compañia de Jesus, que fundo San Ignacio de Loyola. En este caso se usa regularmente como substantivo. Lat. *Ieſuiticus, a, um. Ieſuita.* Marm. Rebel. lib. 5. cap. 2. Acudieronle tambien ocho Religiosos, quatro Frailes de San Francisco y quatro *Jesuitas*, diciendo, que querian morir por Jesu Christo. Sart. P. Suar. lib. 2. cap. 19. Le hacia saber que él habia de ser quien tomasse à su cuenta la defensa de los *Jesuitas*, y la venganza de sus afrentas.

Jesuitico, ca. adj. Cosa perteneciente à la Religion de la Compañia de Jesus. Lat. *Ieſuiticus.* Sart. P. Suar. lib. 2. cap. 16. Comenzó à trabajar aquellos Tomos admirables de Gratia, en que tanto ilustra las sentencias *Jesuiticas*, con los rayos de su prodigiosa erudición y sutiléza.

JESUS. Nombre venerable y Dulcisimo que se dà à la segunda Persona de la Santisima Trinidad hecha hombre para redimir el género humano. Es nombre Hebreo que significa Salvadór. Suele escribirse en abreviatura asi IHS. y Covarr. dice, que aque-

Digitized by Google

aquella H.no es la que corresponde à la nueſtra, ſino es la *e* larga de los Griegos, y lo confirma con la pronunciacion que ſe hace de ella. Lat. *Ieſus.*

JESUS. interj. Con que ſe explica la admiracion ò aſſombro de alguna coſa, que ſe vé ò ſe oye. QUEV. Muſ.5. Let.burl.3.

Y es poco daros Leonór
ſi toda el alma os confio?
Jeſus! *qué gran deſvarío,*
dinero ſerá mejór.

JESUS. Explica tambien ſuſto, y entonces ſuele decirſe: Jeſus mil veces! Lat. *Prob Ieſu!* Decir los *Jeſúſes.* Vale ayudar à bien morir, porque entonces ſe le repite muchas veces al enfermo eſte Dulciſsimo nombre. Lat. *Animam agentibus dulciſsimum Ieſu nomen repetere.*

En un decir *Jeſús.* Phraſe adverbiál que ſignifica Brevemente ò ligeramente. Lat. *In temporis momento.*

JESUSEAR. v.n. Repetir muchas veces el nombre de Jeſús, ò como interjeccion, ò como conſuelo. Lat. *Nomen Ieſu repetere inſtanter.* ZAM. Com. El Hechizado por fuerza, Jorn.3.

Jeſus y qué teſtimonio!
Qué, hija, ahora Jeſuſéas,
habiendome tu hechizado?

JO

JO. intetj. Lo miſmo que Chó. QUEV. Pragm. del tiempo. Declaramos que no dé à ninguna muger joya ninguna, ſo pena de quedarſe con el *jó* como béſtias.

JOA, ò JOBA. ſ.f. Voz nautica. El crecimiento ò aumento que ſe dá à los maderos de cuenta, en las puntas altas que hacen el coſtado. Vocab. marit. de Sev. Lat. *Trabis incrementum.* RECOP. DE IND. lib.9. tit.28.l.22. cap.1. De *joba* medio codo à proa, repartido en tantas partes iguales quantas fueren las orengas.

JOCOSAMENTE. adv. de modo. Chancera y feſtivamente. Lat. *Iucundè. Iocosè.*

JOCOSERIO, RIA. adj. que ſe aplica al eſtilo que mezcla las chanzas con lo ſenteneioſo y ſério. Lat. *Iocoſerius.*

JOCOSO, SA. adj. Alegre, feſtivo, chancéro. Es del Latino *Iocoſus*, que ſignifica lo miſmo. PELLIC. Argen. part. 2. lib. 3. cap. 10. Qué otra coſa hacemos noſotros, infelices hombres, que lo que hace aquella eſquadra ridícula y *jocóſa* de niños?

JOCUNDIDAD. ſ.f. Alegría, apacibilidad en el modo ò eſtilo. Es del Latino *Iucunditas.* F. HERR. ſob. el Son. 1. de Garcil. Reſplandecen en ella, con maravilloſa claridad y lumbre de figuras, y exornaciones poéticas, la cultura y propriedad, la feſtividad y agudeza, la dulzura y *jocundidád.* Muñ. Vid. de Fr. L. de Gran. lib.1. cap.14. Y con gran *jocundidád* y alegria ſe divertia con ellos haſta media hora.

JOCUNDISSIMO, MA. adj. ſuperl. Mui jocundo. Lat. *Nimis iucundus.* F. HERR. ſob. la Canc.1. de Garcil. Fueron excelentes entre los Griegos en eſte género, el yá memorado Almán, y el elegante y *jocundiſsimo* Anacreón.

JOCUNDO, DA. adj. Alegre, feſtivo, apacible, chancéro. Viene del Latino *Iocundus*, que ſignifica eſto miſmo. COMEND. ſob. las 300. Copl. 234. Moſtró ſemblante de mucha alegria, è roſtro mui *jocundo* à la mención del Condeſtable. F. HERR. ſob. el Son. 17. de Garcil. La compoſicion deſte ſonéto es blanda: y aſsi el eſtilo es *jocundo.*

JOFAINA. ſ.f. Lo miſmo que Aljofáina. PRAGM. DE TASS. año 1680. f.3. Cada *jofaina* mediana à quarenta maravedis.

JOGLAR. (Joglár) ſ.m. Lo miſmo que Juglár. Es voz antiquada, y la trahe Covarr. en ſu Theſoro.

JOGLERIA. ſ.f. Lo miſmo que Bufonada. Es voz antiquada. MEN. Coron. Copl. 7. Fueron de noche, è armadas de armas de *joglería*, como à manéra de las fieſtas que los Gentiles por entonces celebraban.

JOLIÉZ. (Joliéz) ſ.f. Acción alegre, ò palabra feſtiva propria de la mocedád. Es tomada del Francés *Joli*, que ſignifica alegre y feſtivo. Lat. *Feſtivitas. Iocunditas.*

JOLITO. ſ.m. Ocioſidád, ſuſpenſión ò calma. Viene ſegun Covarr. del verbo Italiano *Gioire*, que vale tomar repóſo ù holganza. Lat. *Otium. Segnities. Vaccatio.* QUEV. Cuent. El hermano ſe fué rabo entre piernas, el maridillo echando chiſpas, y todos ſe quedaron *en jolito.* SOLD. PIND. lib.2. §.13. No importa que hayan hecho los ladrones la cuenta ſin la hueſpeda, que pardiez que de eſta vez ſe han de volver *en jolito.*

JONICO, CA. adj. Uno de los cinco órdenes de la Architectura, llamado aſsi por haberſe tomado de la Jónia Provincia del Aſia menór. Lat. *Ordo ionicus.* CALVET, Viag. f. 105. El tercer arco era à la puente que llaman del Conde, la hechúra del era *jónica.*

JONJOLI. ſ.m. Lo miſmo que Ajonjolí. Trahe eſta voz Covarr. en ſu Theſoro.

JORDAN. ſ.m. Qualquier coſa que remóza, ò rejuvenece. Es tomada la metáphora de que ſe decia que los que ſe bañaban en el rio Jordán rejuvenecian. Lat. *Nova iuventus, vel rediviva.* QUEV. Muſ.6. Son.39.

La edad ſeñor Doctór pide Jordán.

JORFE. ſ.m. Paréd de piedra ſeca. Segun Covarr. y ſegun Diego de Urrea, citado por él, Peñaſco eminente ù deſpeñadero. Lat. *Paries ſaxea. Rupes.*

JORGINA. Veaſe Jurgína.

JORGOLINO. (Jorgolino) ſ.m. Voz de la Germanía, que ſignifica Compañero ò criado de rufián. Juan Hidalgo en ſu Vocabulario. Lat. *Lenonis comes vel famulus.*

JORNADA. ſ.f. La marcha que regularmente ſe puede hacer en un dia. Viene del Toſcano *Giorno*, que ſignifica Dia. Lat. *Iter diurnum. Itineris dies.* FR. L. DE GRAN. Exhort. à la virt. cap. 32. §. 2. Pero mayor (mal) es ſin com-

Digitized by Google

comparacion, perder aun lo ganado, y despues de haber habido mala noche hallar desandada la *jornada*. Grac. Xenoph. lib. 3. f. 130. De aqui se partieron, y en una *jornada* caminaron seis leguas.

Jornada. Se toma tambien por todo el camino ò viage que se hace ò se debe hacer. Lat. *Itineris tempus*. Pellic. Argen. part. 2. lib. 1. cap. 18. Pidiòle el Rey, que por algunos dias dilatasse la *jornada*. Espin. Escud. Relac. 1. Desc. 16. Las fiestas son para dar gracias à Dios, y no para hacer *jornadas*.

Jornada. Se usa tambien por el mismo camino que se anda. Lat. *Iter. Via*. Quev. Tacañ. cap. 8. Yo tomé mi camino, y se despidió de mi, por ir diferente *jornada*.

Jornada. Vale tambien la expedicion à que se destina el exército. Lat. *Exercitûs profectio, expeditio exeogitata*. Marm. Descripc. lib. 3. cap. 17. Quando el Xerife saca su exército en campaña, para hacer alguna *jornada*, lleva muchos barbaros de estos.

Jornada. En lo mystico se toma por el tiempo de la vida, y tambien por el fin de ella: especialmente la que se aprehende que hace el alma, hasta presentarse en el Tribunal de Dios. Lat. *Vitæ tempus. Et vita profectio, vel exitus*. Ulloa, Poes. f. 89.

Del alma hará mas facil la jornáda,
Mas leve el hospedáge de la vida,
Lo menos que tener en la posáda,
Lo menos que dexar en la partida.

Jornada. Se llama assimismo la division que se hace en las comedias Españolas, que por lo regular es en primera, segunda y tercera jornada, y corresponde à los actos en que se dividian antiguamente. Lat. *Actus*. Quev. Tacañ. cap. 11. Comenzó à recitar una comedia, que tenia mas *jornadas* que el camino de Jerusalén. Cerv. Nov. 11. Dialog. pl. 397. Juntóse toda la compañia à oir la comedia de mi amo..... y à la mitad de la *jornada* primera, uno à uno y dos à dos, se fueron saliendo todos.

Jornada. Se llama en la Imprenta lo que puede tirar la prensa en un dia, que regularmente son mil y quinientos pliegos. Lat. *Diurnus labor typographicus*.

A grandes ò à largas *jornadas*. Phrase adverbial, que significa con grande celeridad, mui de prisa. Lat. *Magnis itineribus. Magna celeritate*. Marian. Hist. Esp. lib. 6. cap. 19. Los grandes pecados y desordenes de España la llevaban de caida, y *à grandes jornadas* la encaminaban al despeñadero.

Caminar por sus *jornadas*. Vale ir poco à poco, de un modo regular, y con consideracion en las cosas que se hacen. Lat. *Paulatim agere*. vel *Lentè progredi*.

El salir de la posada es la mayór *jornada*. Refr. que enseña, que la buena disposicion de las cosas, ù desembarazo de las dificultades al principio, contribuyen en la mayór parte al logro del intento. Lat.

Dimidium facti qui benè cœpit habet.

Jornal. s. m. El estipendio que gana el trabajadór por un dia. Viene del Latino *Diurnalis*, con poca inflexion. Lat. *Stipendium diurnale, vel merces*. Amer. Mor. lib. 8. cap. 53. Echado el niño en tierra, se volvió à su trabajo, por no perder el *jornal*. Fonsec. Vid. de Christ. tom. 3. Parab. 22. Yá que huviesse de trabajar, fuesse en la heredad de un amo honrado, donde tuviesse buen tratamiento y buen *jornal*.

A *jornal*. Modo adverbial, que se usa en los conciertos que los Architectos hacen de las fábricas, habiendolas de trabajar, recibiendo y pagando los jornáles diarios, à distincion de quando las ajustan por un tanto: y se extiende à otros géneros de trabajos. Lat. *Conventione diurnalis mercedis factâ*.

Jornalero. s. m. El que trabaja por su jornal. Lat. *Mercenarius*. Grac. Mor. f. 118. Por cuya razón Mercúrio se hizo mercadér, è mercenário *jornaléro*. Fonsec. Vid. de Christ. tom. 3. Parab. 22. Despachó à los *jornaléros* que halló por la mañana en la plaza, à que trabajassen en su heredad.

Joroba. s. f. Lo mismo que Giba ò Corcóba. Es voz familiar y jocósa.

Jorôba. Metaphoricamente vale instáncia impertinente, molestia ò enfádo. Lat. *Molestia gravis*.

Jorobar. v. a. Instar impertinentemente, molestar, enfadar. Es voz de estilo familiar. Lat. *Molestare graviter*.

Jorobado, da. part. pass. del verbo Jorobar. El assi molestado ò enfadado. Lat. *Gravi molestiâ affectus*.

Jorobado. Se llama tambien el Corcobádo ò Gibádo. Lat. *Gibbosus*.

Jorro. Lo mismo que Remolco. Vease Ajorro.

Jostrado. adj. que se aplica al viróte guarnecido de un cerco de hierro, al modo de las puntas de las lanzas de juztar y con la cabéza redonda. Dixose del Toscano *Giostra*, que significa Justa. Trahele Covarr. en su Thesoro. Lat. *Spiculum ferro munitum*.

Joven. adj. de una term. El que está en la edad de la juventúd. Viene del Latino *Iuvenis*. Sart. P. Suar. lib. 1. cap. 7. Peleaba contra las porfiadas baterías de este *jóven*: que no solo por si, sino por medio de otras personas, dió terribles assaltos à su constáncia.

Joveneto. s. m. Lo mismo que Jóven. Es voz de poco uso, fuera de la Poesía. Gong. Letrill. burl. 11.

To sé de algun jovenéto,
que tiene mui entendído,
que guarda mas bien Cupido
al que guardó su secréto.

Jovial. adj. de una term. Lo que pertenece à Júpiter. Es del Latino *Iovialis*, que significa lo mismo.

Jovial. Se toma tambien por Alegre, festivo y apacible de génio. Lat. *Festivus. Iovialis*. Lop. Dorot. f. 190. Y en los hombres melancholicos, mayór que en los *joviáles* y alegres,

Digitized by Google

JOVIALIDAD. ſ. f. Alegría , apacibilidad y buen genio. Lat. *Lepiditas. Iocunditas.*

JOYA. ſ. f. Pieza curioſamente labrada de oro ù plata,con piedras preciosas engaſtadas, que ſirve para adorno , eſpecialmente en el pecho. Viene de la voz antigua Eſpañola Goya , que ſignifica Alegria. Lat. *Ex compactibilibus gemmis , & umbilicatis adamantibus ornamentum ſtructile.* Cerv. Quix. tom. 1. cap. 51. Al cabo de tres dias, hallaron à la antojadiza Leandra..... ſin muchos dineros,y preciosiſsimas *joyas*,que de ſu caſa habia ſacado. Saav. Republ. f.47. Donde eſcogerás las *joyas*, que fueren à tu propoſito : que hallarás muchas.

Joya. Metaphoricamente ſe toma por qualquier coſa pulida , hermoſa , bien diſpueſta, digna de la eſtimacion ò el cariño. Lat. *Deliciola. Lepidiſſima res.* Cienf. Vid. de S.Borj. lib.2. cap.5. §.3. Le dixo que era fuerza conducir luego aquel cadáver à la Real Capilla de Granada.... que no debia fiar de otros aquella deſpedazada *joya* , ſino del Marques, y la Marqueſa.

Joya. Vale tambien qualquier coſa , que ſe dá por agaſajo ò reconocimiento de alguna diligencia ò beneficio , eſpecialmente fianza. Lat. *Munus.*

Joya. Significa tambien cierto adorno en forma de anillo, que ſuelen poner en las piezas de artilleria: y ſe uſa tambien en las colunas, que los Architectos Latinos llaman Aſtragalo. Lat. *Aſtragalus.*

Joya. Se llama tambien el premio que ſe dá por alguna accion de habilidad ù deſtreza. Lat. *Munus.*

Joyas. Uſado en plurál , ſignifica todos los adornos y veſtidos que pertenecen à una muger , eſpecialmente quando ſale de ſu caſa para caſarſe. Lat. *Mundus muliebris. Ioculia.*

JOYANTE. adj. de una term. que ſe aplica y dice de la ſeda mui fina y de mucho luſtre. Lat. *Nitidus*, vel *Nitens.* Recop. lib.5. tit.12. l.22. Los paſſamanos que ſe hovieren de hacer para calzas y guarniciones de veſtidos y otros efectos , han de ſer todos de ſeda *joyante.* Pragm. de Taſs. año 1680. f.7. Cada libra de ſeda *joyante* negra , à ſeſenta y quatro reales.

Pólvora *joyante.* Segun Covarr. es la mui refinada. Lat. *Pulvis ſulphureus valdè purificatus, vel defacatus.*

JOYEL. ſ. m. Joya pequeña , que à veces no tiene piedras. Lat. *Monile.* Chron. del R.D. Juan el II. cap.233. Tenia en el arzón delantero un rico *joyel*, en que habia un gran balaxe, y tres grueſſas perlas. Comend. ſob. las 300. Copl.3. de las añadidas. Oſan ataviarſe de veſtidos de brocado,è llevan eſpuelas è cadéna, e anillos è otros *joyéles* de oro.

JOYERIA. ſ. f. La tienda donde ſe venden coſas menúdas de ſeda, y otros adornos : como abanicos, guantes, medias ù otras coſas. Lat. *Minutarum mercium textarum taberna.* Pragm. de Taſs. año 1680.f.10. Memoria de los precios que ſe dán à los Mercaderes de *joyeria* de la calle mayór, para que no puedan exceder de ellos.

JOYERO. ſm. El que tiene tienda de joyeria. Lat. *Mercium textarum tabernarius.* Fr. L. de Leon, Perf. Caſad. §.4. Creciendo de continuo ſus déudas, vive vil eſclavo , aherrojado del *Joyéro* y del Mercadér. Colmen. Hiſt. Segob. cap.44. §.4. La primera de Plateros,Cereros, *Joyéros* y Bordadores.

JOYO. ſm. Hierba que nace entre los trigos y cebádas, y hace tambien eſpiga, parecida à la de la Avena, pero mui áſpera. Tiene la caña delgada y la hoja eſtrecha. Viene del Latino *Lolium.* Lag. Dioſc. lib. 4. cap. 44. La Phenix tiene las hojas , como aquellas de la cebáda ; empéro mas cortas y mas angoſtas, la eſpiga ni mas ni menos que la del *joyo.*

JOYUELA. ſ. f. Dim. Joya pequeña. Lat. *Parvum monile.* Lop. Dorot. f.28. Triſte de mi, que ſi no es mis *joyuélas* , no tengo otra coſa que darte. Solis, Hiſt. de Nuev. Eſp. lib. 2. cap.1. Entre tanto Cortés, ſe volvio à ſu barraca con los Gobernadores , y deſpues de agaſajarles con algunas *joyuélas* de Caſtilla, diſpuſo un preſente de varias preſeas , que remitieſſen de ſu parte à Motezúma.

JU

JUAN. ſ. m. Voz de la Germanía,que ſignifica cepo de Igleſia. Juan Hidalgo en ſu Vocabulario. Lat. *Capſa occluſa.*

Juan de Garóna. Se llama el piojo. Es voz de la Germanía, como ſe vé en la coplilla que cantan los galeotes.

Tres coſillas afligen
à la perſóna,
que es el gris, y la gaza,
y Juan de Garóna.

Juan Diaz. En la Germanía vale candido ò cerradúra. Juan Hidalgo en ſu Vocabulario. Lat. *Sera, æ.*

Juan Dorado. En la Germanía ſignifica la moneda de oro. Juan Hidalgo en ſu Vocabulario. Lat. *Aureum nummiſma.*

Juan Machir. En la Germanía ſignifica el Machéte. Juan Hidalgo en ſu Vocabulario. Lat. *Pugio manualis.*

Juan Platero. En la Germanía vale moneda de plata. Juan Hidalgo en ſu Vocabulario. Lat. *Argenteum nummiſma.*

Juan Tarafe. En la Germanía ſignifica el dado de jugar. Juan Hidalgo en ſu Vocabulario. Lat. *Teſſera.*

Es un buen *Juan.* Phraſe con que ſe explica el genio docil, y facil de engañar , de alguno. Lat. *Bonus vir.*

Hacer San *Juan.* Phraſe con que explican los Mozos de ſalário, ajuſtados por plazos, que quieren deſpedirſe : como dando por cumplido el plazo antes de tiempo. Lat. *Stipendij conventionem maturare. Suarum operarum locationem pramaturè diſſolvere.* Lazar. de Torm. cap.1. Donde hallaba buena acogida y ganáncia, deteniamonos, donde no, al tercero dia *hacíamos ſan Juán.*

JUA-

Digitized by Google

JUANERO. ſ. m. Voz de la Germanía, que ſignifica el Ladrón que abre cepos de Iglèsia. Juan Hidalgo en ſu Vocabulario. Lat. *Fur capſarum ruptor.*

JUANETE. ſ. m. El hueſſo del nacimiento del dedo grueſſo del pié, que en algunos ſobreſale mucho: y por ſemejanza ſe llaman aſsi los hueſſos altos de las mexillas, quando ſe deſcubren mucho, por eſtár flaco el ſugeto. Lat. *Oſsiculum protuberans.* Pic. Just. f. 119. Las ſeñales que en el roſtro tenia eran dos *juanétes*, que podian ſer hijos del Preſte Juan. Quev. Muſ. 6. Rom. 100.

Quien me roe los zancajos
es un goloſo muy ſuicio;
ſi dieſſe tras los juanétes,
metiéame á calzar juſto.

Juanete. En la náutica es la vela mas pequeña, la que vá encima de la vela de gávia y del velacho. Y tambien ſe llaman juanetes las velas de la ſobrecebadera y ſobremeſana. Vocabulario marit. de Sev. Lat. *Velum parvum.*

JUANETUDO, DA. adj. Lo que tiene juanétes. Aplicaſe regularmente á los pies. Lat. *Oſsiculis protuberantibus laborans.* Pant. Rom. 3.

Que en eſto de piés, las Nymphas
algo largos los uſaron,
bermoſos y bien diſpueſtos,
aunque juanetúdos *algo.*

JUARDA. ſ. f. La mancha que ſaca el paño, por la abundáncia ò redundáncia de azéite, en la lana, antes de cardarla. Lat. *Panni macula.* Recop. lib. 5. tit. 12. l. 12. Han de deſcubrir las faltas que hai en los paños, de razas, zurciduras, *juarda* ò canillas.

JUBERTAR. v. a. term. naut. Poner el batél en la nave, ò qualquiera otra coſa de cuerpo, quando ſe mete acoſtado á una banda, y no derecho como ha de entrar. Palac. Inſtruc. naut. Lat. *Tranſvorſè includere in navim.*

JUBETERIA. (Jubetería) ſ. f. La tienda en que ſe venden jubónes y otras ropas ſemejantes. Trahe eſta voz Covarr. en ſu Theſoro. Lat. *Sarcinatorum taberna, vicus.*

JUBETERO. ſ. m. El que hace, compóne y adereza jubónes y otras ropas. Fórmaſe del nombre Jubón. Lat. *Thoracarius ſartor.* Quev. Vid. de Santo Thomás de Villanueva, cap. 4. Referiré lo que le paſſó con un *jubetéro*, que llamó para que le aderezaſſe un jubón viejo..... regatcólo tanto con el *jubetéro*, que cansado le dixo lo aderezaria por lo que ordenaba. Colmen. Hiſt. Segob. cap. 44. §. 4. La ſegunda de ſaſtres, calcetéros, roperos, *jubetéros* y aprenſadores.

JUBILACION. ſ. f. Regocijo, júbilo y alegria. Lat. *Jubilatio*, que es de donde viene. Fr. L. de Leon, Nomb. de Chriſt. en el de Eſpóſo. En las moradas de los juſtos y bienaventurados, es el Pueblo que ſabe que es *jubilación.*

Jubilación. Vale tambien relevación del trabájo, ò carga del miniſtério ù oficio que alguno ha ſervido por muchos años. Lat. *Vacationis donatio. Officij vel laborit exemptio.* Aranc. del año de 1722. f. 6. De los titulos de plazas honorárias, reſtituciones, de *jubilaciónes* de Miniſtros de Conſejos, Chancillerias y Audiéncias, veinte y dos reales de vellon. Sart. P. Suar. lib. 2. cap. 11. Avivaronſe mas eſtas ánſias, con la muerte del Maeſtro Frai Antonio de Santo Domingo, que continuó ſu leçtúra un ſolo año deſpues de ſu *jubilación.*

JUBILAR. v. n. Alegrarſe, regocijarſe, ò tener júbilo. En eſte ſentido, que es el recto, tiene yá poco uſo. Lat. *Jubilare.* Cerv. Quix. tom. 1. cap. 37. Pero quien mas *jubilaba* y ſe contentaba era la ventera, por la promeſſa que Cardénio y el Cura la habian hecho de pagarla todos los daños y intereſſes. Gong. Rom. Lyric. 13.

Que ſaldrá á recebilla
por jubilar *ſus penas,*
en el pecho que huyes,
el alma que deſdeñas.

Jubilar. Vale tambien llegar al eſtádo de jubilación. Lat. *Emeritum fieri.* Colmen. Eſcrit. Segob. pl. 726. Determinó ſe pidieſſe al Maeſtro Fr. Domingo de Soto quiſieſſe regentar aquella Cáthedra ſolos quatro años, con que *jubilaría.*

Jubilar. Significa tambien abſolver ò libertar del trabajo ò carga del miniſtério ù oficio que alguno ha ſervido por muchos años. En eſte ſentido es verbo activo. Lat. *Ab officij laboribus liberare, eximere. Vaccatione donare.* Grac. Mor. f. 270. A muchos de ellos, por la mucha vejez, los *jubilaban.*

Jubilar. Por extenſion vale dexar ù deſechar por inútil alguna coſa, no ſervirſe mas de ella. Lat. *Dimittere. Deponere.*

JUBILANTE. part. act. del verbo Jubilar. Alegre, gozoſo. Lat. *Jubilans. Hilaris.* Saav. Empr. 68. La Gentilidád extrañó los nuevos hueſpedes, venidos de regiones tan diſtantes..... y recibiendo de ellos la verdadera luz del Evangelio..... exclamó *jubilante* con Iſaias: Quien para mi engendró á eſtos?

JUBILADO, DA. part. paſſ. del verbo Jubilar en ſus acepciones. Lat. *Jubilatus. Emeritus. Dimiſſus.* Puent. Conven. lib. 2. cap. 29. §. 2. Los Portugueſes la han reparado, y hecho colonia de ſoldádos *jubilados.* Colmen. Eſcrit. Segob. pl. 727. *Jubilado* en la Cáthedra de Prima, no quiſieron los Frailes jubilarle en los cuidados de Prior. Quev. Tacañ. cap. 10. El ſoldádo llamó al hueſped, y le encomendó ſus papéles con la caxa de lata en que los trahia, y un envoltório de camiſas *jubiládas.*

JUBILEO. ſ. m. Rigoroſamente ſignifica la ſolemnidád y ceremonia Eccleſiaſtica, con que el Papa publica la conceſsión que hace de gracias è Indulgéncias, á la Igleſia univerſál. La qual al principio ſe hacía de cien en cien años: deſpues ſe reduxo á cincuenta, y ultimamente á veinte y cinco. Covarr. y otros quieren que venga de la voz *Jobel* Hebréa,

Digitized by Google

de donde ellos llamaron su Jubileo. Lat. *Iubilaus*. Illesc. Hist. Pontif. lib. 5. cap. 49. Y la misma Indulgéncia quiso que se ganasse todos los años centesísimos perpetuamente: y quiso que se llamasse *Jubileo*, à imitacion del *Jubileo* que en la vieja Ley introduxo nuestro Señor de cincuenta en cincuenta años.

Jubileo. Se llaman por extension las demás gracias, indulgéncias y perdones, que conceden los Sumos Pontifices en qualquier tiempo. Lat. *Indulgentia. Iubilaus*. Roa, Estad. cap. 35. Suelen concederse estas con nombre de *Jubileo*, que significa libertád ò remission: diferenciase de la indulgéncia, solo en los favores y gracias que suelen acompañarle: como son la facultad de elegir Confessor, la absolucion de los casos reservados y censúras, la commutacion de votos, &c.

Por *jubileo*. Phrase adverbial con que se explica que alguna cosa sucede rara vez, ò por causa y motivo especial. Lat. *Raro*.

JUBILO. s. m. Gozo, alegria, contento ò regocijo. Viene del Latin *Iubilum*.

JUBON. s. m. Vestido de medio cuerpo arriba, ceñido y ajustado al cuerpo, con faldillas cortas, que se ataca por lo regular con los calzónes. Dixose de *Juba* Arabigo, que significa una vestidura mortisca semejante. Lat. *Thorax*. Pragm. de Tass. año 1680. f. 35. De hechura de cada *jubón* de seda para hombre, ha de llevar el Maestro cinco reales. Quev. Tacañ. cap. 3. Yá mis espaldas y ijadas nadaban en el *jubón*.

Jubón. En estilo jocoso vale los azótes que se dán por Justicia en las espaldas. Lat. *Scutica*. Barbad. Correcc. de vic. f. 166. A este pusiera yo à la ginéta sobre la mansedumbre de un jumento, y vistiendole un *jubón* al revés, se le abotonára à las espaldas, con ducientos botónes. Quev. Musf. 5. Xac. 7.

Debaxo de la camisa
me vistieron dos jubónes,
el trage que mas mal talle
hace acaballo en el orbe.

Buen *jubón* me tengo en Francia. Modo de hablar con que se zahiere y burla de quien se jacta de tener alguna cosa que en realidad no le puede servir. Trahele Covarr. en su Thesoro. Lat. *Inane iactare*.

Mas cerca está de la carne la camisa que el *jubón*. Refr. con que alguno explica que debe atender à lo que le es mas immediato: como à los déudos ò amigos, primero que à los extraños. Lat. *Proprior est tunica quàm pallium*.

JUBONCILLO. s. m. Dim. Jubón pequeño, roto ù despreciable. Lat. *Parvus, vel despicatus thorax*. Alfar. part. 1. lib. 1. cap. 5. Uno me daba una tarja, otro un real, otro un *juboncillo*, ropilla ò sayo viejo, con que cubria mis carnes. Quev. Musf. 5. Xac. 3.

Al mar se llegó Gayóso,
por organista de palo:
dicen que llevó hácia allá
el juboncillo *de cardo.*

JUDAICO, CA. adj. Lo que es perteneciente à los Judíos. Lat. *Iudaicus*. Guardiol. Nobl. cap. 7. Habia tenido este notable Prelado, antes de su conversion, grandes disputas sobre la ley *judáica* con muchos Doctores Católicos.

JUDAISMO. s. m. La Religion de los antiguos Judíos, y verdadera Ley de Moisés, que es, la misma que Christo perficionó con la Ley de gracia, cuyas ceremonias y Ritos fenecieron con su muerte, como señales solo de ella. Lat. *Iudaismus*.

Judaismo. Se toma oy por la superstitiosa y terca observáncia, que tienen los Judíos, de los ritos y ceremonias de la Ley de Moisés. Lat. *Iudaica superstitio*. Guardiol. Nobl. cap. 7. No solo el mismo fué gran Letrádo, pero en tiempo que en el *Judaismo* fué casado, tuvo tres hijos mui célebres en las letras.

JUDAIZAR. v. n. Observar los ritos y ceremónias de la Ley de los Judíos. Lat. *Iudaicam religionem tenere. Iudaicos ritus sequi*. Recop. lib. 8. tit. 2. l. 2. En estos nuestros Reinos habia algunos malos Christianos, que *judaizaban*, y apostataban de nuestra Santa Fé Católica.

JUDAIZANTE. part. act. del verbo Judaizar. El que judaiza. Lat. *Qui iudaicos ritus sequitur, observat*.

JUDAS. s. m. El que falta traidoramente al amigo, que se confió dél. Dícese por alusion al Apostol traidór que vendió à Christo. Lat. *Proditor, ut Iudas*. Quev. Musf. 5. Lett. Satyr. 13.

Grande cosecha de Judas
dicen que ha de haber bogaño:
y hasta el muchacho de un año
Judas *infusso tendrá.*

Judas. Llaman tambien la figura ò representacion del traidór Judas, que cuelgan y queman en las calles el Sabado Santo, ù otro dia de Quaresma. Lat. *Iuda personatum simulacrum*.

JUDERIA. s. f. El sitio ò paraje que los Judíos tienen destinado en algun Pueblo para su habitacion, y en que exercen los ritos de la Ley de Moisés. En España la habia en lo antiguo, y despues se hizo la expulsion de ellos. Lat. *Vicus Iudaeorum*. Marm. Descripc. lib. 3. cap. 6. A un lado de la Ciudád hai una *juderia*, donde están mas de docientas casas de Judíos mercadéres. Sandov. Hist. de Carl. V. lib. 1. §. 4. Estando yá limpio el Reino de las Synagogas y *Juderias*.

JUDIA. s. f. Especie de arveja ò habilla, que Covarr. quiere haberse llamado assi porque saltan quando las echan en agua hirviendo. Lat. *Phaseolus maior. Faba minor*. Pragm. de Tass. año 1680. f. 50. La libra de *judias* frescas à seis quartos.

JUDICACIÓN. s. f. El acto de juzgar. Lat. *Iudicatio. Iudicium*. Abr. Republ. lib. 2. cap. 6. Y vistas las probanzas y razones de cada una de las dos partes, queda al Juez el determinar el si es, ò el no es, que llaman la *judicación*.

JU-

Digitized by Google

JUDICANTES. ſ. m. Los Jueces que condenaban ù abſolvian à los Miniſtros de Juſticia, denunciados y acuſados por delinquentes en ſus oficios. Es voz uſada en Aragón. Lat. *Iudicum Iudices.*

JUDICAR. v. a. Lo miſmo que Juzgar. Es voz antiquada. Lat. *Iudicare.* COMEND. ſob. las 300. Copl. 8. de las añadidas. Los vencidos, aunque tuvieſſen razón è la cáuſa mejor, ſiempre eran culpados, è la gente no *judicaba* ſino ſegun el fin.

JUDICATIVO, VA. adj. Lo que juzga, ò puede hacer juicio de algo. Lat. *Iudicativus.* NAVARR. Man. cap. 27. Y la opinión, ni es claro ni firme conocimiento, aunque ſi *judicativo*: y la duda ni claro ni firme ni *judicativo*: conſciencia no es potencia ni aun propriamente hábito del alma; mas es auto *judicativo* de ella.

JUDICATURA. ſ. f. El exercicio de juzgar, ò acto judicial. Lat. *Munus iudiciarium.* COLMEN. Eſcrit. Segob. pl. 746. Eran mui eficaces ſu doctrina, *judicatúra* y pláticas. CORN. Chron. tom. 3. lib. 3. cap. 24. Aprovechóſe de ambas facultades..... de la civil y Canónica en la *judicatúra.*

JUDICATURA. Se llama tambien la dignidad, ò juriſdiccion del Juez. Lat. *Iudicandi poteſtas.* RECOP. lib. 1. tit. 7. l. 5. No puedan uſar de oficios de Abogados en ninguna *judicatúra* Eccleſiaſtica ni ſeglar. QUEV. Fort. Para las *judicatúras* ſe han de eſcoger los doctos y deſintereſſados.

JUDICIAL. adj. de una term. Lo que pertenece al juicio ò à la Juſticia. Lat. *Iudicialis*, que es de donde viene. MEX. Hiſt. Imper. Vid. de Marco Aurelio. En las Audiencias y Juzgados hizo acrecentar el número de los Jueces, y los dias *judiciáles.* CERV. Quix. tom. 1. cap. 45. Quien, el que ignoró que ſon exentos de todo *judiciál* fuero los Caballeros andantes?

Género *judiciál.* term. de la Rhetórica. Es aquella parte de ella, que entiende en juſtificar los innocentes, y argüir los reos. Lat. *Genus iudiciale.*

JUDICIALMENTE. adv. de modo. En juicio ò por ſentencia. Lat. *Iuridicè.* ARGENS. Maluc. lib. 1. pl. 30. Luego los ſentenció *judicialmente*: y al miſmo tiempo mandó edificar un cadahalſo arrimado à la fortaleza.

JUDICIARIO, RIA. adj. que ſe aplica à los que exercitan el arte de adivinar por los Aſtros, de que ſe jactan vanamente los Aſtrólogos, que tambien ſe dice Aſtrologia Judiciaria. Lat. *Iudiciarius, a, um.* PELLIC. Argen. part. 2. lib. 1. cap. 12. La miſma razón hai de los Horóſcopos ò Aſtrologia *judiciária*, cuya ciencia ò mentira fué eſcarnecida en los ſiglos todos.

JUDICIARIO. Uſado ſolo como ſubſtantivo, ſignifica el Aſtrólogo que ſe jacta del arte de adivinar por los Aſtros. Lat. *Iudiciarius.* Ov. Hiſt. Chil. lib. 3. cap. 9. Que un *judiciário* le habia pronoſticado, que el año que vieſſe cierta ſeñal en el Cielo, ſe guardaſſe de uña gran deſgrácia, que le amenazaba. NAVARRET. Conſerv. diſc. 7. Cumpliendole en los Gitanos lo que de los *Judeciários* dixo Tácito.

JUDICIOSAMENTE. adv. de modo. Lo miſmo que Juicioſamente, que es como oy ſe dice. COLOM. Guerr. de Fland. lib. 7. pl. 254. Se puſo ſobre la Capela, à los veinte y cinco de Abril, aquartelandoſe *judicioſamente*, y procurando fortificar las avenidas de Francia.

JUDICIOSO, SA. adj. Lo miſmo que Juicioſo, que es como oy ſe dice. SAAV. Empr. 81. El ſer mui *judiciósos* los Italianos, los hace ſoſpechoſos en ſu daño, y en el de las demas Naciónes. GONG. Rom. Sacr. 3.

Deſengaño judicióſo,
que con perezoſa fuerza,
interno royó guſano
la verde laſciva hiedra.

JUDIHUELO. ſ. m. El hijo del Judío. Trahe eſta voz Covarr. en eſte ſemido. Ahóra ſe uſa y ſe dice por deſprecio de qualquier Judio, ò que tiene ſoſpecha de ſerlo. Lat. *Iudaei. Iudaï filius.* PIC. Just. f. 244. Temia que en cogiendola el menor real me habia de eſpantar, como el Cid al *Judihuélo* que le tiró de la barba.

JUDIHUELO. Hortaliza. Lo miſmo que Judía. LAG. Dioſc. lib. 2. cap. 99. Todas las ſeñales de la ſimilace hortente conſpiran en los Phaſiolos de Italia, llamados *judihuelos* en nueſtra Eſpaña.

JUDIO, DIA. ſ. m. y f. El Profeſſor de las ceremónias y ritos de la Ley antigua de Moiſés. Lat. *Iudaeus.* FUER. R. lib. 4. tit. 2. l. 4. Ningun *Judío* ni *Judía* no ſea oſado de criar ſijo de Chriſtiano ni de Chriſtiana.

JUDIOS. Hortaliza mui parecida à las judías, de quien ſolo ſe diferéncian en tener la hoja mayór y mas redonda, y las váinas mas anchas y cortas.

JUDIO. Llaman los muchachos à los que en las proceſsiones de Semana Santa ván tocando las trompétas y bocinas. Lat. *Tubicen perſonatus.*

JUDIO. Voz de deſprecio y injuriosa, que ſe uſa en caſos de enójo ò ira: y tambien para notar à alguno de que tiene raza, ò executa coſa que parece que dà à entender que la tiene. Lat. *Iudaus.* QUEV. Muſ. 6. Rom. 30.

Dame, cómprame, y envia,
tengo por malas palabras:
que Judío, ni azotado,
pues que no cueſtan, no agravian.

JUDIO, DIA. adj. Coſa perteneciente à Judíos. Lat. *Iudaicus, a, um.* QUEV. Muſ. 5. letr. Satyr. 7.

Y be viſto ſangre judía
hacerla el mucho caudal,
como papagayo real.

JUEGO. ſ. m. Exercício de recreo ò entretenimiento honeſto, en que licitamente ſe paſſa el tiempo, aunque el exceſſo le vicia las mas veces y le hace perjudicial. Viene del Latino *Iocus.* Lat. *Ludus.* CIENF. Vid. de S. Borj. lib.

Digitized by Google

lib.2. cap.2. §. 1. Habia desterrado el Marqués de su casa y de sus ojos toda especie de *juegos*. Quev. Mus.6. Rom.16.

No hai camino que no yerre,
ni juego donde no pierda,
ni amigo que no me engañe,
ni enemigo que no tenga.

Juego. Vale tambien qualquier accion de entretenimiento y diversion. Lat. *locus*.

Juego. Se toma muchas veces por burla que se hace à alguno. Lat. *locus in verbis. Illusio.*

Juego. Vale tambien aquella disposicion con que estàn unidas dos cosas, de modo que sin separarse puedan tener movimiento: como las coyunturas y goznes. Tòmase tambien por el mismo movimiento. Lat. *Colludium. Motus colludens.* Torr. Philos. lib. 7. cap. 1. Por ser ellas unos como quicios, sobre las quales anda todo el artificio y *juego* de las demàs.

Juego. Usado como interjeccion, sirve para avisar que se và à jugar: como en la pelota. Lat. *Heu! Ludam.*

Juego. En las demàs especies: veanse en sus apelativos: como trucos, pelota, &c.

Juego. En los naipes, es el valor de las cartas suficiente, para ganar la mano, ò entrar à jugar: y assi se dice, que alguno tiene bueno ò mal juego. Lat. *Chartarum sufficiens ordo, ut ludo quis se exponat.*

Juego. Metaphoricamente vale la disposicion, poder ò arte para conseguir alguna cosa. Lat. *Artificiosus ordo, vel dispositio ad finem.* Quev. Tacañ. cap.17. Crea V.m. me dixo el Elcibino, que en nosotros està todo el *juego*: y que si uno da en no ser homb.e de bien, puede hacer mucho mal.

Juego. Significa assimismo la conveniencia ù orden, con que estàn dispuestas ò colocadas algunas cosas, de modo que se correspondan. Lat. *Aptus ordo rerum vel proportio.*

Juego. Se toma tambien por número determinado, entero ò cabal de alguna cosa: como un juego de xicaras, un juego de libros, &c. Lat. *Integer numerus, vel completus.* Palom. Vid. de Pint. pl.479. Hizo Lucas, de orden de su Magestad, un *juego* de làminas admirable.

Juego. Se toma assimismo por el uso de las palabras, en diversas significaciones, ò en sentido equivoco. Lat. *Amphibologica vel ambigua vocum aut verborum usurpatio.*

Juegos. Usado en plural, significa las fiestas públicas, espectàculos, y otras diversiones, que se executan por alguna celebridad ò memoria. Lat. *Spectacula.* Comend. fob. las 300. Copl.88. Celebrò las honras de su Padre Anchises, con gran pompa è honorables exéquias, è con varios è diversos *juégos*. Ambr. Mor. lib. 8. cap.20. Hicieron *juégos* y gran banquete à sus vecinos, en el dia de la fiesta, llamada de los Compitales.

Juego delantero y trasero del coche. Son las dos partes del carro, en que sienta la caxa. El juego delantero consta de las ruedas delanteras, su exe, tixera, balancines y lanza: el trasero de sus dos ruedas, exe y pilares ò tabla. Lat. *Pars rheda anterior, & postrema.*

Juego del hombre. Genero de juego de naipes entre varias personas, con eleccion de palo, que sea triumpho, y el que le elige se llama hombre. Hai varias especies de el, jugandose unas veces entre mas personas que otras, y con mas ò menos cartas, con descarte ò sin el, y se le dàn varios nombres: como la Zanga, la cascarèla, el cinquillo y otros. La mas principal y antigua es la que llaman del Renegado: y se juega entre tres, dando à cada uno nueve cartas, y el que tiene juego entra eligiendo triumpho, y para sacar la polla necesita de hacer cinco bazas, si no es que de los contrarios haga el uno tres y el otro dos: que entonces le bastan quatro para ganar. Lat. *Ludus chartarum pictarum, fic vulgò dictus.*

Juego de manos. Las acciones festivas y de burla, con que uno juega con otro: especialmente quando intervienen golpes. Lat. *locularia percussio.*

Juego de manos. Se llaman tambien las acciones y movimientos que se executan con ellas, proporcionados y correspondientes à lo que se habla, especialmente quando se representa ò se predica. Lat. *Manuum concinna actio, vel compositus motus.*

Juego de manos. Se llama assimismo la habilidad ò agilidad de manos, con que los titiriteros engañan y burlan la vista, con varias suertes de entretenimientos, con que hacen creer una cosa por otra. Llàmase tambien de Maesecorál ù de passa passa. Lat. *Præstigiæ, arum.* Alfar. part.1.lib.1. cap.1. En robar à ojos vistas, tienen algunos el alma del Gitano, y harán de la Justicia el *juego de passa passa*.

Juego de niños. Además del sentido recto se toma por la execucion de algunas acciones, en el trato ò contrato, impropias de quien las hace, y con quien se executan. Lat. *Actio illusoria.*

Juego de suerte y ventura. El que precisamente, ò en la mayor parte consiste en la suerte: como el de los dados, &c. Lat. *Aleatorius ludus.*

Juego fuera. Phrase de jugadores del truque, que envidan tres piedras, y el otro echa otras tres mas, y el primero vuelve à decir juego fuera: esto es que envida todo el juego, para que se acabe en aquella mano. Lat. *Ad finem usque ludi provocare.*

Juego mayor quita menor. Phrase vulgar que enseña ù demuestra la superioridad en alguna persona ò cosa, por la qual debe ser preferida à otra. Lat. *Præstantius præponendum venit.*

Juego publico. La casa donde publicamente se juega, con permisso ù tolerancia de la Justicia. Lat. *Aleatoria domus.*

Conocer el *juego*. Además del sentido recto: vale conocer el intento, arte ò maña de alguno, y prevenirle para estorvarle lo que quie-

Digitized by Google

quiere executar. Lat. *Mentem calère.* Quev. Muſ. 6. Rom. 98.

To que he conocido
deſte ſiglo el juégo,
para mi me vivo,
para mi me bebo.

Hacer *juego.* Mantenerſe el que gana en el juego, por no deſlazonar al que pierde. Lat. *Lusum ſuſtinére.*

Por *juego,* ù Por modo de *juego.* Phraſe adverbial, que ſignifica por burla, ò ſin intencion ſeria. Lat. *Iocosè.*

Vér el *juego.* Lo miſmo que conocer el juego.

Juego de manos juego de villanos. Refr. que advierte y enſeña la compoſtura de las acciones, que ſe debe obſervar en el trato familiár. Lat.

Barbarum eſt hominum conſertis ludere pugnis:
Nobilis ut ſias, arte modeſtus eris.

JUEGUECILLO. ſ. m. Dim. de juego, que ſe uſa por lo miſmo que el politivo, aunque con mas viveza. Quev. Muſ. 6. Rom. 85.

Deſpues que le ſucedió
un jueguecillo *de manos,*
quando à zurras en el truco
quedó à deber un ſopápo.

JUEVES. ſ. m. El quinto dia de la ſemana. Tomó el nombre del Planéta Júpiter, à quien los Egypcios atribuian el dominio de la primera hora deſte dia. Toſc. tom. 9. pl. 248. Lat. *Dies Iovis. Feria quinta.* Quev. Lib. de todas las coſas. *Jueves* es dia à propoſito para no creer nada que te digan los Aduladores.

Jueves de la cena, ò Jueves santo. Aquel en que Chriſto nueſtro Bien inſtituyó el Sacramento Euchariſtico, en la cena que tuvo con ſus Apóſtoles para celebrar la Paſcua. Lat. *Feria quinta in cœna Domini.* Chron. gen. part. 3. f. 72. El Rey envió luego à decir al Arzobiſpo, que fueſſe à él à la Cibdad de Oviedo, è eſto era *Jueves de la cena.*

Coſa del otro *Jueves.* La que es extraña, rara, ò pocas veces viſta. Lat. *Res valdè longè deducta, vel exotica.*

JUEZ. ſ. m. El que tiene autoridad y poder para juzgar. Viene del Latino *Iudex.* Fr. L. de Gran. Trat. de la Devoc. cap. 3. §. 3. Tratan (los eſcrupuloſos) à Dios como tratarian con un *Juéz* achacoſo, que anduvieſſe buſcando puntillos de derecho y maneras de calumnias, para negar al reo ſu juſticia.

Juez. Se llama tambien el que hace juicio de una coſa, o explica ſu dictamen, dando ſentencia ſobre ella en qualquier materia. Lat. *Iudex. Arbiter.* Guev. Epiſt. à D. Alonſo Manrique. D. Juan Manrique me dió dos cartas de vueſtras Señorias.... en las quales me hacian ſaber, en como me habian elegido por ſu cenſor y *Juéz* ſobre una duda.

Juez. En las juſtas públicas, y en los certámenes, el que ſe ſeñala y aſsiſte, para que ſe obſerven las leyes que ſe ponen en ellos, y para la juſta diſtribucion de los premios, ſegun el mérito de los que compiten. Lat. *Iudex.* Corr. Cint. f. 204. Los *Jueces* premiaron la invención à Olympo, con una cadéna, que le enlazaba de pequeñas ſierpes. Ulloa, Poeſ. f. 160.

Y entraron los Tertuliános,
rigidiſſimos Jueces,
que ſedientos de Aganipe,
ſe enjuagan, pero no beben.

Juez arbitro. El que ſe elige para que amigablemente, y ſin eſtrépito judicial, componga y ajuſte las partes. Lat. *Iudex arbiter.* Comend. ſob. las 300. Copl. 130. Acordaron de elegir por *Juez árbitro* à Tirefias.

Juez conservador. El ſeñalado por el derecho Canónico y Civil, para defender de violencias à la Comunidad que le ſeñala. Lat. *Iudex Conſervator pro Communitate.*

Juez de comissión. Aquel à quien ſe comete alguna cauſa, ò el conocimiento de ella, por el ſuperiór. Lat. *Iudex delegatus pro privata cauſa.*

Juez de enquesta. Miniſtro Togado de Aragón, que hacia inquiſicion contra los Miniſtros de Juſticia delinqüentes, y contra los Notarios y Eſcribanos: y los caſtigaba, procediendo de oficio, y no à inſtancia de parte. Lat. *Iudex in iuſtitia miniſtros.*

Juez del estudio. El ſeñalado por las Univerſidades, para definir las cauſas de los curſantes y matriculados. Es limitada ſu juriſdiccion, ſegun las Bulas y Privilegios Reales de las erecciones de las Univerſidades. En Salamanca mantiene el nombre de Maeſtre Eſcuela, porque el Juez del eſtudio eſtá aligado à eſta dignidad en la Cathedral. Lat. *Iudex pro Scholaſticis Univerſitatis.*

Juez entregador. Oficio en la Meſta, que el que le exerce, llevando ſu audiencia, y mudandola en diverſos Lugares de los Partidos, compele y obliga à guardar las leyes y privilegios de la Meſta, y multa à los tranſgreſſóres. Lat. *Iudex pro pecuarijs.* Quev. Muſ. 5. Xac. 7.

Y era Juez entregadór
de fulléros, y de flores.

Juez in curia. Qualquiera de los ſeis Protonotários Apoſtolicos Eſpañoles, à quienes el Nuncio del Papa en Eſpaña debe cometer el conocimiento de las cauſas que vienen en apelacion à ſu Tribunál: y eſto por concordato, entre la Santa Sede y eſtos Reinos: de modo que ſolo puede conocer el Nuncio por ſi, en caſo de que ſu ſentencia haga executoria. Llamanſe Jueces in curia, porque deben reſidir en la Corte de Eſpaña. Lat. *Romanæ curiæ Iudex delegatus.*

Juez mayór de Vizcaya. El ſeñalado en la Corte de Vallodolid, para oir las primeras inſtancias, en todos los pleitos civiles y criminales de los naturales de Vizcaya. Lat. *Iudex pro Cantabris.*

Juez supremo. El ſuperiór à todos, y de quien no ſe dá apelacion à otro. Regularmente ſe uſa para explicar la ſuprema poteſtad de Juez que reſide en Dios. Lat. *Summus arbiter, vindex.*

JUGADA. ſ. f. La accion de jugar, que conſ-

ti-

Digitized by Google

tituye lance en el juego : y asi se dice buena ó mala jugada. Lat. *Lusio, onis.*

JUGADERA. f. f. Lo mismo que Lanzadéra. Sandov. Hist. de Carl.V. lib.4. §.17. Es tan derecha como una *jugadéra* : tiene à los lados hermosos Pueblos , y à trechos puentes levadizas. Quev. Cuent. El Picarón andaba listo como una *jugadéra* , de ceca en meca engolondrinado.

JUGADOR. f. m. El que juega. Lat. *Lusor.* Torr. Philos. lib. 10. cap. 7. Perdiò en una mano , como desdichado *jugadór* , aquelle Rey..... la sabiduria , de que le habian hecho merced.

Jugadór. Se toma las mas veces por el que tiene el vicio de jugar. Lat. *Ludo deditus.* Parr. Luz de Verd. Cath. part. 2. Plat. 14. Que he de referir castigos de *jugadóres* blasphémos , que no acabara de contar sucessos espantosos..... pero à los *jugadóres* nada les espanta.

Jugadór. Se toma tambien por el que tiene especial habilidad, ò es mui diestro en el jugar. Lat. *Dexter in ludendo.* Quev. Tacañ. cap. 16. Porque à mas de ser *jugadór* , era cierto : assi se llama el que por mal nombre fulléro.

Jugadór de manos. El titiritéro. Lat. *Ludio, onis. Præstigiator.* Quev. Musf. 5. Bail.3.

La Pironda y la Corúja
tan aprieſa ſe olvidaron,
Maſcorales de boſſas,
y jugadores de manos.

JUGAR. v.n. Entretenerse , divertirse ò recrearse con alguna especie de juego. Lat. *Ludere.* Quev. Tacañ. cap.20. En esto supimos, que se *jugaba* en casa de un Boticário juego de parar.

Jugar. Por extension vale travesear, enredar ò retozar. Lat. *Exultare. Lasciviré.* Quev. Musf.5. letr. Satyr.10.

Los perritos regalados,
que à paſteleros ſe llegan,
ſi con ellos veis que juegan,
ellos quedarán picados.

Jugar. Significa afsimismo burlarse unos con ottos , o unos de otros. Lat. *Illudere. Deridére.* Mend. Vid. de N. Señora, Conl.556.

Con Dios juegan , *y de biriríe*
hacen entretenimiento.

Jugar. En lo moral vale no apreciar , ò tener en poco à alguno , no hacer caso de su dictamen, engañandole , ù dandole à entender lo contrário. Lat. *Decipere. Deridére.*

Jugar. Se usa figuradamente por perder , tomando la causa por el efecto : y assi se dice, Fulano juega quanto tiene. Lat. *Ludo perdere.*

Jugar. Vale tambien corresponder una cosa con otra , en orden, proporcion y symetria. Lat. *Adaptari. Convenire.*

Jugar. Significa afsimismo mover alguna cosa por las junturas , ò quicios. Lat. *Compagibus vel articulis movére.* Cerv. Quix. tom. 2. cap. 53. Como tengo de caminar (desventurado yo) respondió Sancho, que no puedo *jugár* las choquezuélas de las rodillas?

Jugar. Significa tambien ponerse alguna cosa en movimiento o exercicio para el fin que fué hecha : como las Máchinas, las tramoyas en las comedias, &c. Lat. *Moveri liberè. Volvi.*

Jugar. Hablando de las armas de fuego, en los exércitos ò plazas , significa disparallas, ò usar de ellas contra los enemigos. Lat. *Explodere in hoſtem.* Herr. Hist. Ind. Decad. 5. lib. 2. cap. 11. El Capitan Pedro de Candia disparó luego los mosquétes , y luego *jugaron* los arcabúces.

Jugar. Se toma tambien por intervenir, ò tener parte en la disposicion de algun negocio; y assi se dice , Fulano juega en esto. Lat. *Immiſceri. Intervenire.*

Jugar. Vale tambien empezar à jugar ò hacer juego , especialmente en el de naipes, ò en el que se compone de muchos. Lat. *Ludere.*

Jugar. Significa tambien ser diestro , y hábil para algun juego. Lat. *Scitè ludere. Ludo pollére.*

Jugar del vocablo. Usar dél con gracia, en diversos sentidos: que freqüentemente es decir equivocos. Lat. *Amphibologiâ uti. Ludere verbis.* Quev. Tacañ. cap. 15. Preguntaron si habia algun terciopelo de labór extraordinaria. Yo empecé luego (para trabar conversacion) à *jugar del vocablo*..... y no dexé hueso sano à la razón.

Jugar el lance. Phrase que vale disponer y gobernar , con cautela y prudencia , alguna cosa , para su mejor éxito y execución. Lat. *Rem ex conſilio prudentiâque diſponere, vel dirigere.* Corn. Chron. tom.3. lib. 2. cap. 11. Puso todos los esfuerzos de su discrecion y prudéncia, en *jugar el lance* de suerte, que..., quedasse la humildad victoriosa.

Jugar el sol antes que nazca. Phrase proverbiativa , con que se explica el vicio que tiene alguno de jugar : y se dá à entender que juega todo quanto tiene ò puede adquirir. Tiene su origen del Templo de Idolos saqueado en Indias, donde jugó un soldado el sol de oro , que habia logrado por despojo. Lat. *Etiam quod nondum habetur , ludo exponere.* Acost. Hist. Ind. lib.5. cap. 12. De donde toma origen el refrán que en el Perú anda, de grandes tahures , diciendo , *juega el Sol antes que nazca.*

Jugar las armas. Vale manejarlas con destreza y habilidad. Lat. *Dexterrimè gladiis ſtuere.* Corn. Chron. tom.3. lib. 1. cap. 594 Faltaron todas aquellas locúras, que eran monstruosas en una mugér, como el *jugar las armas*, picar caballos y vestir hábito varonil.

Jugar la voz. Cantar con gala , quiebros y rodéos. Lat. *Artificioſis modulationibus canere.* Cienf. Vid. de S. Borj. lib. 2. cap. 2 §.1. *Jugaba la voz* tan harmoniosamente , que pudiera ser Príncipe de aquel arte , passando la phantasía à la boca.

Jugar limpio. Vease Límpio.

Jugar tres al mohino. Conjurarse ò convenirse algunos contra otro , para hacerle perder en el juego : y se extiende à qualquier

Digitized by Google

quier otra dependéncia, ò intento. Lat. *Ludo aliquem circumvenire.* Alfar. part. 1. lib. 3. cap. 6. *Juguemos tres al molino*, que mas vale algo que nada.

JUGADO, DA. part. paſſ. del verbo Jugar en ſus acepciones. Lat. *Luſus, a, um.*

Traher ò llevar la vida *jugada*. Phraſe que vale andar en conocido y patente riesgo de perderla. Lat. *In maximo vitæ diſcrimine verſari.* Espin. Eſcud. Relac. 1. Deſc. 22. *Lleva la vida jugada* el que le acompaña, porque à la primera ocaſión, huye y le dexa.

JUGARRETA. ſ. f. La jugada hecha fuera de propósito, y ſin conocimiento del juego. Es voz de eſtilo familiár. Lat. *Inepta luſio.*

JUGLAR. ſ. amb. El que entretiene con burlas y donáires, que mas comunmente ſe llama truhan ò buſon. Fórmaſe de Juego, ò Jugar. Lat. *Ioculator. Ludio.* Quev. Zahurd. Aquella mugér, aunque principál, fué *juglár*, y eſtá entre los truhanes. Solis, Hiſt. de Nuev. Eſp. lib. 3. cap. 15. Aſsiſtian ordinariamente à la comida, tres ò quatro *juglares*, de los que mas ſobreſalian en el número de ſus ſabandijas.

A la ramera y al *juglár*, à la vejez les viene el mal. Refr. que amoneſta, que los vicios y malas mañas de la mocedad, ſe pagan en la vejéz, con los males que ellos acarrean: o por la falta preciſa entonces de lo que antes ſe lográba en ellos. Lat.

Calva ſenectæ luet quidquid malè ſana juventus
Scurræ, vel ſcorti perpetrat exhilarans.

JUGLARESA. ſ. f. La mugér que es juglár. Lat. *Iocularis fœmina.* Grac. Mor. f. 271. Un anſar ſe enamoró de un muchacho, y un carnero de una *juglaréſa*.

JUGLERIA. ſ. f. Accion, ademán ò modo próprio de los juglares. Lat. *Ioculatio, onis.* Chron. gen. f. 106. Vencia à todos los juglares, de quantas maneras de *juglería* ellos podian ſacar.

JUGUETE. ſ. m. dim. Juego chiſtóſo, chanza ò burla entretenida. Lat. *Verborum jocus vel ludus.* Chron. gen. f. 119. Entremezclaba à las veces *jugúetes* de que rieſſen, que era coſa de que mucho ſe pagaba.

Juguete. Vale tambien alhajilla viſtoſa y de poco valor, que regularmente ſirve para entretenimiento: como las que ſe ſuelen dár à los niños. Lat. *Crepundia. Iocalia.* Saav. Empr. 1. Si es liberal (el niño) deſprecia los *jugúetes*, y los reparte.

Juguete. Se toma tambien por cancion alegre y feſtiva. Lat. *Feſtiva cantiuncula.*

JUGUETEAR. v. n. Entretenerſe con continuacion, en juegos y burlas pueriles. Lat. *Colludere. Iocari.*

JUGUETON, NA. adj. que ſe aplica al que ſe entretiene con freqüencia en burlas y juegos pueriles. Lat. *Ludius vel jocularis homo.* Pic. Juſt. f. 189. La mona, que es parecida al hombre, es retozóna, y el perro que es mas ſu amigo, es *juguetón*. Cerv. Quix. tom. 1. cap. 17. Gente alegre, bien intencionada, maicante y *juguetóna*.

JUICIO. ſ. m. Potencia ò facilidad intelectuál, que le ſirve al hombre para diſtinguir el bien del mal, y lo verdadero de lo falſo. Viene del Latino *Iudicium.* Quev. Fort. En el cuerpo de Europa hace oficio de celebro, donde reſide la corte del *juicio*.

Juicio. Significa tambien acto del entendimiento, como miembro de la diviſion que ſe hace de ſus tres actos, aprehenſion, juicio y diſcurſo. Lat. *Iudicium.*

Juicio. Se toma tambien por opinión que ſe hace de alguna coſa, ù dictámen que ſe dá ſobre ella. Lat. *Opinio. Cenſura.* Corn. Chron. tom. 3. lib. 2. cap. 43. No por eſto dexó de quedár en ſu *juicio* mas humillada.

Juicio. Vale tambien ſeſo, aſsiento y cordúra. Lat. *Prudentia. Recta mens.* Quev. Viſit. Hecho de vér que el que hai en el mundo no es *juicio* ni hai hombre de *juicio*, y que hai muí poco *juicio* en el mundo.

Juicio. Significa tambien conocimiento de cauſa, en la qual el Juez ha de pronunciar ſenténcia, diſtinguiendo el derecho de las partes. Lat. *Iudicium.* Bobad. Polit. lib. 2. cap. 10. num. 17. Porque no podia juſtificarlo en via de *juicio*, ſe valió de la razón de eſtádo.

Juicio. Se toma aſsimiſmo por la Junta ò Congregacion de los Jueces, que han de juzgar, ò por la autoridád, ſi es uno ſolo. Lat. *Conſilium. Senatus. Tribunal.* Fr. L. de Gran. Guia, cap. 3. §. 2. Los varónes de Nínive ſe levantaron en *juicio*, y condenaron à los Judios. Pellic. Argen. part. 2. lib. 3. cap. 4. No era lícito en Egypto defender en *juicio* al acuſado de pena capitál.

Juicio. Se toma tambien por la miſma ſenténcia, eſpecialmente quando es caſtigo. Lat. *Iudicium. Sententia.* Rodrig. Exerc. tom. 2. trat. 1. cap. 2. Quiſo Dios Nueſtro Señor por juſto, y alto *juicio* y diſpoſicion, que nos quedaſſe eſta rebeldia y contradicción.

Juicio. Llaman los Aſtrólogos al Pronóſtico que hacen de los ſuceſſos del año, diſcurriendo por las Lunas. Y tambien al que hacen por las configuraciones de los Aſtros, en orden à la vida ò acciónes de algun ſugéto, que llaman levantar figúra. Lat. *Iudicium. Conjectura judicialis.*

Juicio. Se toma tambien por el eſtádo de la ſana razón, como opueſto à la locúra ù delirio. Lat. *Sanitas mentis.*

Juicio particular. El que Dios hace del alma, en el inſtante miſmo que ſe ſepára del cuerpo. Lat. *Iudicium particulare.*

Juicio temerario. El que ſe forma con leviſsimo, ò ſin algun fundamento, por ſola la aprehenſion y malicia del que juzga. Lat. *Iudicium temerarium.* Parr. Luz de Verd. Cath. part. 2. Plat. 49. Pues por eſſo, por los *juicios temerários* empieza yá á contar el Catecíſmo los falſos teſtimónios.

Juicio universal. El que Chriſto ha de hacer de todos los hombres en el dia tremendo del fin

Digitized by Google

fin del mundo: que por esso se llama tambien juicio final. Lat. *Judicium universale.*

Estar en su *juicio*, ò mui en su *juicio*. Vale estár en sí, y con la razon despejada. Lat. *Omni consilio vel plena mente agere.*

Estar sin *juicio*, ò fuera de *juicio*. Fuera del sentido recto, que vale estár loco: se usa para ponderar la falta de razón ò cordúra en las acciones de alguno. Lat. *Insanâ mente agere.* Cerv. Quix. tom. 1. cap. 36. Porque con los ojos andaba rodeando todos los lugares, donde alcanzaba con la vista, con tanto ahinco, que parecia persona *fuera de juicio.*

Pedir en *juicio*. Comparecer ò acudir al Juez à próponer la accion ù derecho. Lat. *Ad Judicem vel tribunal vocare, vel appellare aliquem.* Marian. Hist. Esp. lib. 10. cap. 6. Pelayo, suelto de la prisión, se fué à Roma para *pedir en juicio* la dignidad, de que injustamente, como él decia, fuera despojado.

Perder el *juicio*. Phrase que además del sentido recto: se usa para ponderar la extrañeza ò harmonía que hace alguna cosa. Lat. *Insânire. Extra mentem rapi.* Quev. Tacañ. cap. 7. Pensé con esto *perder el juicio.*

Por justos *juicios* de Dios. Phrase con que se explica que alguna cosa se ha executado, ò ha sucedido justamente, y por motivos y razones de la Divina Providencia, que nosotros no alcanzamos. Lat. *Justo Dei judicio.*

Quitar el *juicio*. Phrase que vale causar extrañeza alguna cosa, por su irregularidad ò especialidad. Lat. *Mirari. Extra mentem rapere.* Cerv. Quix. tom. 1. cap. 32. Habian de dexar imprimir tanta mentira junta, y tantas batallas y tantos encantamientos que *quitan el juicio?*

Ser un *juicio*. Phrase con que se pondéra el exceso de alguna cosa en su linea. Lat. *Extremum attingere.* Cerv. Quix. tom. 2. cap. 19. De zapateadótes no digo nada, porque *es un juicio* los que tienen muñidos. Quev. Tacañ. cap. 21. Decia con voz ronca rematando en chillido..... Dadle al pobre lo que Dios reciba, y ganaba que *era un juicio.*

JUICIOSAMENTE. adv. de modo. Con juício, prudencia, seso y cordúra. Lat. *Prudenter. Sapienter.*

JUICIOSO, SA. adj. Prudente, circunspecto y que tiene asiento, cordúra y seso. Lat. *Prudens. Sapiens. Tranquillus.* Corn. Chron. tom. 3. lib. 1. cap. 9. A no ser la ponderación con que hablaba, tan ajustada, tan *juiciósa*..... la tuvieran por loca.

JULEPE. s. m. Term. Pharmacéutico. Bebida dulce, compuesta de aguas destiladas, ò liquóres cocidos y clarificados, y azúcar, que suelen dar para refrescar y confortar los espíritus. Viene del Arabigo *julep*, que significa lo mismo. Lat. *Julapium. Julepus.* Oña, Poëtrim. lib. 1. cap 1. Dific. 8. Le ordeno un divino brebage, una pócima celestial, un *julépe* soberáno.

JULIO. s. m. El quinto mes en el primer reglamento del año Romano (por lo qual le llamaron *Quintil*) y el septimo en la forma que despues usó Roma, y ahora usa nuestra Santa Madre la Iglesia Romana, y las mas Naciones de Europa. Tiene treinta y un dias. Dióse el nombre de Julio en honor de Julio Cesar. Lat. *Julius.* Ribad. Fl. Sanct. Vid. de Santa Maria Magdalena. La fiesta de la Magdalena celebra la Iglesia à los 22. de *Julio*, que fué el dia en que murió.

JULO. s. m. El macho delantero de la récua. Usan desta voz los harrieros, para aquietar los machos. Trahela Covarr. en su Thesoro. Lat. *Mulus primus.*

JUMELAS. (Jumelas) s. f. Term. de la Mechánica. Dos piezas de madéra ù de metal, perfectamente iguales y semejantes, que se hallan en las mas de las máchinas è instrumentos: y especialmente sirven para sostener los husillos en las prensas, ò los mastiles, ò arboles en las Naves. Lat. *Jambela.*

JUMENTAL. adj. de una term. Lo que pertenece al jumento. Lat. *Jumentarius.* Gong. Rom. burl. 13.

Esto decia Galayo,
antes que al Tajo partiesse
aquel yegüero llorón,
aquel jumental *ginéte.*

JUMENTILLO, LLA. s. m. y f. Dim. Jumento pequeño. Lat. *Asellus.* Pic. Just. f. 122. Quando llegassemos allá, nos habian de haber nacido berros en las uñas à mi y à la *jumentilla.* Espin. Escud. Relac. 1. Desc. 20. Los muchachos, de tres en tres, en unos *jumentillos* coxos y mancos.

JUMENTO. s. m. En su riguroso significado, es toda bestia de carga: y en el comun modo de hablar se entiende el Asno. Lat. *Jumentum. Asinus.* Ov. Hist. Chil lib 1 cap. 21. Hasta que llegaron los Españoles à aquellas partes de la America, no se habian visto jamas en ella vacas, caballos.... cabras, ni *jumentos.* Baren, Guerr. de Fland. pl. 363. Le quitó, fuera de las vituallas, casi todos los carros y *jumentos* que las trahian.

Jumento. Se llama metaphoricamente el sugeto ignorante, ò necio. Lat. *Stolidus. Asininus homo.*

JUNCADA. (Juncáda) s. f. Cierta medicina, con que curan los caballos quando tienen muermo, dandoles à comer lo tierno y blanco de los juncos, mezclado con manteca de vacas y otros ingredientes. Lat. *Juncosum medicamen equorum.*

JUNCAL, ò JUNCAR. s. m. El sitio ò paráge donde se crian muchos juncos. Lat. *Juncosas ager. Juncetum.* Espin. Art. Balleſt. lib. 3. cap. 24. Son mui amigos de monte baxo, *juncáres*, zarzales, y tierra llana. Moret, Annal. lib. 8. cap. 4. num. 12. Allí por la humedad del terreno era la copia de los *juncáles.*

JUNCIA. s. f. Especie de junco mui olorósso, que produce unas hojas semejantes à las del puerro; pero mas largas y sutiles. El tallo alto de un codo y esquinado, encima del qual arroja unas hojitas juntamente con la semilla. Las raíces son redondas, negras, amargas al gusto, y mui olorosas. Lat. *Cype-*

Digitized by Google

perus, i. Iuncus quadratus. Lop. Arcad. f.41.

Selvas un lado le adornan,
y el otro montes nevados:
ellas con maſtranzo y juncia
y ellos con tejos y láuros.

Vender *juncia.* Phraſe con que ſe explica que alguno ſe jacta de lo que no debia, ò en la realidad no tiene. Lat. *Collaudari, jactari inaniter.*

JUNCIANA. ſ. f. Jactancia, ſin fundamento para ella. Lat. *Iactantia. Iactatio.* Pic. Just. f.234. Penſo el necio que ignoraba yo aquella *junciana*, ſi la quiſiera uſar.

JUNCIERA. ſ. f. Vaſo de barro, ù aljofaina, que regularmente ſe cubre con una tapa enrejada del miſmo barro, en que ſe pone una compoſición aromática hecha de vinagre, aromas y raiz de juncia, de donde tomó el nombre. Lat. *Vas cyperinæ confectionis.*

JUNCO. ſ. m. Planta que ſe cria en lugares húmedos, y produce un tallo largo à modo de cañuto puntiagúdo, de ſubſtancia dura y blanca: la cáſcara denſa y fuerte. Sus flores ſe componen de ſeis hojas en forma de eſtrellas. Viene del Latino *Iuncus.* Chron. gen. part.4. f.260. Mandó echar *júncos* por toda la cerca de la caſa. Quev. Muſ.6. Rom.75.

En eſta tierra el Verano
vá hecho un pícaro ſúcio,
ſin árboles y ſin flores,
que aun no ſe barta de juncos.

Junco. Se llama tambien cierto género de navio ligéro, de que uſan en la India Oriental. Lat. *Parva ratis.* Argens. Maluc. lib. 1. pl.6. La tempeſtad arrojó allí à los Portugueſes, ſalvas las perſonas y las armas; pero hecho pedazos el *junco.*

Junco Indiano. Planta, que produce un tallo mucho mas groſſo que el de acá, mas firme, y mas duro, y de varios colóres. Uſan del para baſtoncillos, ò vengálas. Hai varias eſpecies de ellos. Lat. *Iuncus Indicus.* Palom. Muſ. Pict. lib.5. cap.2. §.5. Entonces el amigo le preſentó otro (tiento) de *júnco* de Indias, con perilla y caſquillo de plata.

JUNCOSO, SA. adj. Lo que tiene júncos, ò ſe parece à ellos. Lat. *Iuncoſus.* Lag. Dioſc. lib. 3. cap.117. Produce ciertas varas ſútiles, llenas, negras, acompañadas de algunos ramillos *juncóſos*, y veſtidas de hojas, ſemejantes à las del árbol llamado Loto. Lop. Arcad. f.2. Por la una parte las *juncóſas* márgenes, un pequeño brazo del Erimanto fertilizaban.

JUNGLADA. Veaſe Lebrada.

JUNIO. ſ. m. El quarto mes del año en el primer reglamento del año Romano, y ſexto en la forma que deſpues uſó Roma, y ahóra uſa nueſtra Santa Madre la Igleſia Romana y las mas Naciones de la Europa. Tiene treinta dias, y ſe le dió eſte nombre porque ſe dedicó à los Juniores del Pueblo, o menores en edad. Lat. *Iunius.* Ribad. Fl. Sanct. Vid. de S. Bernabé. Celebra la Igleſia ſu fieſta el dia de ſu martyrio, que fué à los once de *Júnio*, imperando Neron.

JUNQUILLO. ſ. m. Flor, eſpecie de Narciſo de color blanco o amarillo, que tiene el tallo liſo y parecido al júnco, de donde tomó el nombre. Lat. *Iuncus flos.* Tejad. Leon Prodig. part.1. Apolog. 20. Ni pienſe que en el ſiglo no puede haber gente de bondad, como el ſimple conéjo y olorofo *junquillo.*

Junquillo. Se llama en la Architectúra una eſpecie de moldurilla redonda, de un dedo de groſſo por lo regular: y ſe le dió eſte nombre por la ſemejanza al junco. Palom. en el índice de los terminos privativos de la Pintúra. Lat. *Iunculus fabrilis.*

JUNTA. ſ. f. Ayuntamiento ò congreſſo de varias perſonas en un miſmo lugár, para conſultar y reſolver alguna materia. Lat. *Congreſſus. Concilium.* Quev. Vilit. En los tiempos paſſados, que la Juſticia eſtaba mas ſana, tenia menos Doctóres: y le ha ſucedido lo que à los enfermos, que quantas mas *juntas* de Doctóres ſe hacen ſobre él, mas peligro mueſtra. Solis, Hiſt. de Nuev. Eſp. lib.4. cap. 2. A cuyo fin convocó una *junta* de ſus amigos y parientes, que ſe hizo de ſecréto en ſu Palácio.

Junta. Vale tambien agregación ò adicion de unas coſas à otras, ò concurſo de ellas. Lat. *Collectio. Conjunctum, i.*

Junta. Se toma tambien por Juntúra.

JUNTADURA. ſ. f. Lo miſmo que Juntúra. Yá tiene poco uſo. Chron. del R. D. Juan el II. cap. 20. La hice eſcribir en eſtas dos pieles de pergamino, que eſtan juntadas la una contra la otra, y en las eſpaldas la *juntadúra* de ellas.

JUNTAMENTE. adv. de modo. Con unión de una coſa con otra. Lat. *Una. Simul. Iunctim.* Fr. L. de Gran. Trat. de la Devoc. cap. 3. §. 5. El ave que *juntamente* nada y vuela, es reprobada en la Ley. Quev. Tacañ. cap.22. Avíſeme V. md. quando habrá locutório: y ſabré *juntamente* quando tendré guſto.

JUNTAMIENTO. ſ. m. Lo miſmo que Junta. Es voz antiquada. Chron. del R. D. Juan el II. cap.1. Que no era honeſto que el hicieſſe *juntamiento* de gente, ſin ſu licencia y mandado. F. Herr. ſob. el Son 7. de Garcil. Eſte verbo es biſſylabo por la ſynéteſis ò contraccion, que es *juntamiento* ò encogimiento de dos ſylabas en una.

JUNTAR. v. a. Unir las coſas entre ſi, ò agregarlas unas à otras. Viene del Latino *Iungere.* Ambr. Mor. lib. 8. cap.16. Y por *juntar* con ſus fuerzas las de un tan excelente Capitán, le envió ſus Embaxadores. Espin. Eſcud. Relac. 1. Deſc. 2. Con el concierto y la voz del mozo, que era razonable, *juntábamos* la vecindád à oir nueſtra harmonia.

Juntarse. Se toma por concurrir varios en un miſmo ſitio ò paráge. Lat. *Congregari. Convenire.* Marian. Hiſt. Eſp. lib.7. cap. 13. *Juntaronſe* de una parte y otra muchas gentes.

Juntarse. Vale tambien arrimarſe ò acercarſe mucho à otro. Lat. *Adhærere.*

Digitized by Google

JUNTARSE. Significa aſtimiſmo ir con otro de compañia, ò unirſe para un miſmo intento. Lat. *Coire.* TORR. Philoſ. lib. 5. cap. 4. En Roma era tan infame Catilina...que con ſer nobiliſsimo mancebo, cada padre vedaba à ſu hijo *juntarſe* con él.

JUNTARSE. Se toma tambien por tener acto carnál, ò cóito. Lat. *Coire. Carnaliter copulari.* COMEND. ſob. las 300. Copl. 36. Penſando que todo el linage humano era extinto, y que licitamente *ſe* podian *juntar* con qualquier varón que les pluguieſſe, durmieron con ſu Padre Loth.

JUNTAR LAS LETRAS. Se dice de los que empiezan à leer, quando ſe les enſeña à que vayan deletreando y uniendo las ſylabas, para formar las razónes de lo que eſtá eſcrito. Lat. *In ſyllabas literas conjungere.*

JUNTAR LA VENTANA, ò PUERTA. Es entornarla ò cerrarla, en parte ù del todo, ſin echar la llave ò peſtillo. Lat. *Claudere. Devolvere.*

JUNTAR MERIENDAS. Fuera del ſentido recto: vale unir el caudál, ù otra coſa que uno tiene, con el de otro, para algun intento. Lat. *Conſortium inire. Communem ſortem cum alio ſubire.* QUEV. Tacañ. cap. 2. Llegabame à todos los hijos de los Caballeros, y particularmente à un hijo de D. Alonſo Coronél de Zúñiga, con el qual *juntaba meriendas.*

JUNTAR PARTES, ò CABOS. Tener preſentes los puntos y circunſtancias de algun negocio ò materia que ſe diſcurre, para recopilarle deſpues, y quedar en ſu pleno conocimiento. Lat. *Res diverſas ad meytem revocare.*

JUNTADO, DA. part. paſſ. del verbo Juntar en ſus acepciones. Lat. *Junctus.* MARM. Deſcripc. lib. 2. cap. 1. Los quales *juntados* con ſeiſcientos y trece de Chriſto, que fueron el primer año de la Hixara, vienen à hacer mil y quinientos y ſetenta y uno. QUEV. Muſ. 2. Son. 90.

Parias del oro habrán de poſſeerte,
Padecerás theſoros mal juntados,
Deſmentirá ſu profuncion la muerte.

JUNTO, TA. part. paſſ. del verbo Juntar y Juntarſe, en ſus acepciones. Lat. *Junctus. Unitus. Collectus.* ALFAR. part. 1. lib. 1. cap. 8. Andaban ſiempre *juntos*, jugaban *juntos*, *juntos* comian y dormian de ordinario, por lo mucho que ſe amaban.

JUNTO. Uſado como adverbio ſignifica cerca ò con mucha immediación. Lat. *Propè. Iuxtà.* ESPIN. Eſcud. Relac. 2. Deſc. 12. El Principe valeroſo y juſto ha de tener *junto* à ſi Privados de irreprehenſible vida.

JUNTO. Vale algunas veces lo miſmo que Juntamente. MARM. Deſcripc. lib. 1. cap. 32. Muchos de ellos tañen y cantan, y componen de repente todo *junto*.

Por *junto*, ù de por *junto*. Modo adverbial que vale en grueſſo, ò por mayór. Y ſe uſa hablando de las compras y proviſiones, neceſſárias para el gaſto de las caſas. Lat. *Univerſim. Generatim. Coacervatim.* QUEV. Tacañ. cap. 6. Si ſe compraba azeite *de por junto*, carbón, ò tocino, eſcondiamos la mitad.

JUNTERA. ſ. f. Inſtrumento de Carpinteria, que tiene el corte por un lado ſolo, y ſirve para pulir y acoplar las juntas de las tablas ò maderos. Lat. *Runcina ad coagmentum tabularum, vel trabium.* FR. L. DE GRAN. Symb. part. 1. cap. 23. Una *juntéra* para igualar, y un compás para medir y compaſſar.

JUNTURA. ſ. f. El lugár ò parte por donde, ò en que ſe unen dos ò mas coſas. Lat. *Commiſſura. Coagmentatio.* MARM. Deſcripc. lib. 2. cap. 4. En la *juntúra* de los brazos de la Cruz ſeñalaba los dos Polos. CORN. Chron. tom. 3. lib. 3. cap. 16. Deſcubrieronſe ſus hueſſos, de color dorado y rubicundo: y en ſus *juntúras* y articulaciones un humor blanco y craſſo, como leche.

JUNTURA. Vale tambien lo miſmo que Junta, en el ſentido de agregación de una coſa à otra. Lat. *Conjunctio. Coacervatio.* F. HERR. ſob. el Son. 9. de Garcil. No hai coſa mas importúna y moleſta, que el ſonido y *juntúra* de palabras cultas y numeroſas, ſin que reſplandezca en ellas algun penſamiento grave ò agúdo.

JUPITER. ſ. m. Uno de los ſiete Planétas cuyo orbe ſitúan entre Saturno y Marte, y hace ſu revolucion en 11. años 313. dias y 19. horas, ſegun los mas ajuſtados cómputos de los Aſtrónomos: los quales le expreſſan con eſte character ♃ Lat. *Jupiter.*

JUPITER. En la Chimica vale el eſtáño, porque entre los metáles ſe le atribuye à eſte Planéta. Lat. *Jupiter pro ſtanno.* TEJAD. Leon Prodig. part. 1. Apolog. 4. Luego echarás un trozo de Marte, y otro de Venus, lo que quiſieres, y no te olvides de *Júpiter*, y algo de los reſtantes Planétas.

JUPITER. Se toma en la Poeſia muchas veces por el Cielo. Lat. *Jupiter pro cælo.*

JURA. ſ. f. Lo miſmo que Juramento. En eſte ſentido tiene yá poco uſo. Lat. *Iuſjurandum.* CHRON. GEN. f. 182. E quebrantò las *juras* è las poſtúras, è las paces, aſsi como él facia. TORR. Philoſ. lib. 3. cap. 14. Y vaſe en pos del Demónio, contra la *jura* y palabra que le tiene dada en el deſpoſório del bautiſmo.

JURA. El acto ſolemne en que los Eſtados y Ciudades del Reino, admiten algun Principe por ſu Soberáno, y juran mantenerle por tal. Lat. *Publicum fidelitatis juramentum.* CALD. Com. La banda y la flor. Jorn. 1.

Al pié del Altar mayór
ſe armó un tablado, que fuera
ſitio capáz à la jura,
y luego à la mano izquierda
la cortina de los Reyes.

JURADERIA. ſ. f. El oficio y dignidad de Jurádo. Lat. *Juratûs munus. Tribunatus.* CHRON. DEL R. D. JUAN EL II. cap. 269. Otroſi ordéno y mando, que no ſe libren, ni paſſen renunciaciones de Alcaidias, ni Regimientos, ni Alguacilazgos, ni Merindades, ni *Juraderías*, ni Eſcribanias, ſalvo de padre à hijo.

JURADOR. ſ. m. El que freqüentemente jura, ò tiene el vicio de jurar. Lat. *Jurator.* NIEREMB. Catec. part. 1. Lecc. 11. Mire el *ju-*

Digitized by Google

juradór lo que hace, jurando con mentira, ò poniendose à peligro de jurar con ella. Parr. Luz de Verd. Cath. part. 2. Plat. 16. Eſſo miſmo, por repetido ſin atencion y ſin reſpeto, hace que al *juradór* nada le crean, aunque lo *jure*.

JURAMENTAR. v. a. Tomar juramento à otro de que guardará algun ſecreto, ò executará alguna accion. Lat. *Aliquem juramento obſtringere, ligare.*

Juramentarse. Se toma por concertarſe y convenirſe para alguna coſa, mutuamente, y con juramento de no faltar à ella. Lat. *Juramento convenire, in aliquid conſpirare.* Saav. Empr. 13. Eſte *ſe juramenta* con aquél, y ſe lo dice, y aquel con el otro: y ſin labello nadie, lo ſaben todos.

JURAMENTADO, DA. part. paſſ. del verbo Juramentar en ſus acepciones. Lat. *Objuratus, Juramento obſtrictus.*

JURAMENTO. ſ. m. Afirmación, ò negación que ſe hace llamando à Dios por teſtigo de ſu verdad, ò explicitamente nombrandole, ò implicitamente en las criaturas, en quien reſplandece ſu bondad, poder y ſabiduria. Viene del Latino *Iuramentum.* Lat. *Iusjurandum.* Navarr. Man. cap. 12. num. 3. Todo *juramento* que carece de verdad, juſticia ò diſcrecion, es pecado. Saav. Empr. 46. Con la Religion diſfraza ſus deſignios el hombre, con el *juramento* los acredita, y con la mentira los oculta.

Juramento assertorio. Aquel con que ſe afirma y teſtifica la verdad de alguna coſa, preſente ò paſſada. Lat. *Iuramentum aſſertorium.* Parr. Luz de Verd. Cath. part. 2. Plat. 17. El *juramento* ſe divide en *aſſertório*, que es el que jura afirmando ò negando de lo preſente ò lo paſſado.

Juramento comminatório. Aquel con que ſe amenaza y teſtifica hacer alguna coſa en daño de otro. Lat. *Comminatorium juramentum.* Parr. Luz de Verd. Cath. part. 2. Plat. 18. Eſto miſmo ſe entiende en el *juramento comminatório*, que es ſin duda Promiſſorio; pero llamanle *comminatório*, porque lo que con él ſe promete, es hacer algun daño ò mal al otro.

Juramento de calumnia. Aquel con que ſe afianza la querella, ò acuſacion. Lat. *Calumnia juramentum.*

Juramento execratório. Aquel con que ſe niega alguna coſa, imponiendoſe pena, y pidiendo à Dios que la execute, lo que regularmente ſe llama maldicion. Lat. *Execratorium juramentum.*

Juramento judicial. Aquel que toma el Juez à pedimento de la parte, ù de oficio. Lat. *Iuramentum judiciale.*

Juramento promissório. Aquel con que ſe ofrece, ò promete y teſtifica que ſe hará alguna coſa de futuro. Lat. *Promiſſorium juramentum.* Parr. Luz de Verd. Cath. part. 2. Plat. 18. El *juramento promiſſório* es aquel con que prometemos de hacer alguna coſa en lo venidero.

Juramento supletório. En lo forenſe es el que ſe pide à la parte, para ſuplir la falta de prueba legal. Lat. *Iuramentum ſuppletorium.*

Si el *juramento* es por nos, la burla es nueſtra par Dios. Refr. que ſe dice por los que no temen jurar en falſo, quando ſe les ſigue algun interés. Lat.

Numinis abſurdè ſanctum, & venerabile nomen
En tibi pro vili, ſub pedibuſque jacet.

JURAR. v. a. Traher, ò interponer à Dios por teſtigo en lo que ſe afirma ò niega. Viene del Latino *Iurare.* Navarr. Man. cap. 12. num. 1. *Jurar* es afirmar ò negar algo, alegando à Dios, expreſſa ò tacitamente, por teſtigo de ello. Nieremb. Catec. part. 1. Lecc. 11. Para *jurar* con verdad es neceſſario, que la perſona no afirme con juramento, ſino lo que ſabe de cierto ſer verdad.

Jurar. Vale tambien tener vicio de jurar. Lat. *Perjerare. Dejerare.* Ov. Fast. Chil. lib. 8. cap. 15. Para deſterrar del exercito y Preſidios el inutil y deteſtable vicio de *jurar.* Alfar. part. 2. lib. 2. cap. 7. Que por ſeis maravedis hai quien *jure* mil falſedades, y quite ſeiſcientas mil honras.

Jurar. Significa tambien aclamar ò admitir publicamente al Principe por Soberano, con juramento de fidelidad, y las ceremonias que le ſignifican. Lat. *Iuramentum præſtare Principi.* Nebrix. Chron. part. 1. cap. 3. Fecho por el Rey eſte juramento, los otros Caballeros y Perlados que allí eſtaban, *juraron* ſolemnemente en manos de aquel Legado del Papa, à eſta Princeſa Doña Iſabel por ſucceſſora de los Reinos de Caſtilla y de Leon. Pinel, Retr. lib. 2. cap. 12. En la miſma Villa de Madrigal, en las Cortes del Reino, poco deſpues *fué jurada* la Infanta Doña Iſabel.

Jurar. Se toma aſsimiſmo por hacer profeſsion de alguna coſa, ò reſolucion de ſeguirla, ò exercitarla. Lat. *Veluti juramento ſe obſtringere.* Quev. Muſ. 6. Canc. 1.

Mas vos para ſacarlos de la puja
Juraſtes de vainicas por aguja.

Jurar plaza ò empleo. Tomar la poſſeſsion, haciendo el previo juramento que ſe acoſtumbra. Lat. *Iuratum munus obire.*

Jurarsela a alguno. Phraſe que vale amenazarle, formando con el dedo entre las cejas un modo de cruz, como para hacer juramento. Lat. *Digito minari.* Quev. Muſ. 6. Rom. 59.

Recatado y temeróſo
paſſa por los cementérios,
y agóra una calavera
ſe la juró con un hueſſo.

JURADO, DA. part. paſſ. del verbo Jurar en ſus acepciones. Lat. *Iuratus.* Pellic. Argen. part. 2. lib. 2. cap. 7. Y menos hallaba modo, como enamorado de Eliſa, guardaria la religion de fé, *jurada* en el altar de los Dioſes. Salaz. de Mend. Dign. lib. 3. cap. 24. El ſegundo Principe de las Aſturias, *jurado* ſucceſſor, fué el Principe Don Juan, hijo del Rey Don Henrique Tercero, y de la Reina Doña Cathalina.

Ju-

Digitized by Google

JURADO. Usado como sustantivo, significa oficio de dignidad en algunas Republicas, y Concejos, que tomó el nombre del juramento que hacen de atender al bien común. Lat. *Iuratus. Conscriptus. Tribunus plebis.* SANDOV. Hist. de Carl. V. lib. 5. §. 7. Y conforme à la costumbre, que en Toledo hai, que es entrar en fuertes los Regidores y *Jurados* que se hallan presentes, y han de ir un Regidor y un *Jurado*..... cupo por fuertes à Don Juan de Sylva, Regidor de Toledo..... y al *Jurado* Alonso de Aguirre.

JURATORIA. s. f. La lámina de plata en que está escrito el Evangélio, y sirve para jurar los Magistrados, tocandola con las manos. Tiene esta voz uso en Aragón. Lat. *Lamina juratoria.*

JURATORIA. Usado como adj. Vease Caución.

JURGINA. s. f. Hechicera, que con philtros ò malas artes hace adormecer, causando un profundo sueño. Trahe esta voz Covarr. que tambien la llama Jorgina. Lat. *Maleficа. Venefica.* SANDOV. Hist. de Carl. V. lib. 16. §. 15. Unas mugéres perdidas, hechiceras, que llaman bruxas ò *jurginas.*

JURIDICAMENTE, adv. de modo. En forma ò segun forma de juicio ù de derecho. Lat. *Iuridicè.* BARBAD. Coron. Plat. 8. Epist. 10. Antes te aplicaré el que *juridicamente* me parece que te toca.

JURIDICO, CA. adj. Lo que está ò se hace segun forma de juicio ù derecho. Lat. *Iuridicus.* RECOP. DE IND. lib. 3. tit. 4. l. 9. Anteponiendo los medios suaves y pacificos, à los rigurósos y *juridicos.* CORN. Chron. tom. 3. lib. 1. cap. 15. Para que se hiciesse exacta, y *juridica* averiguación de sus virtúdes.

JURISCONSULTO. s. m. El Intérprete del derecho civil, cuya respuesta tenia fuerza de ley: y por extension se suele dár este título à los profesores de la Jurisprudéncia. Lat. *Iurisconsultus.* QUEV. Fort. Señor mio, el mejor *Jurisconsulto* es la concórdia, que nos dá lo que Vuessa merced nos quita. COLMEN. Escrit. Segob. pl. 744. El Licenciado Don Thomás Osorio, Regidor y docto *Jurisconsulto* de nuestra Ciudad..... le dedicó el siguiente epitáphio.

JURISDICCION. s. f. Facultád ò poder que se concede para el gobierno, y en la decision de las causas. Es del Latino *Iurisdictio.* BOBAD. Polit. lib. 2. cap. 19. En el primer tiempo y edad del mundo, quando en los hombres reinaba simplicidad, bondad è innocéncia, no habia Principados, *jurisdicciónes*, guerras ni cautivérios. BOLAÑ. Cur. Philip. part. 1. §. 4. num. 1. *Jurisdicción* es potestad de público, introducida para la decision de las causas.

JURISDICCION. Se toma tambien por lo mismo que coto ò término de un Lugár à otro, ù de una Provincia à otra, en que se circunscribe el mando de alguno. Lat. *Ditio. Iurisdictio.* QUEV. Entremet. Acusólas el soplón, de que passaban la alegria hasta la *jurisdicción* del Infierno.

JURISDICCIÓN. Vale tambien autoridad, poder, ù dominio sobre otro: y se extiende à todo aquello que domina sobre alguna cosa. Lat. *Potestas. Iurisdictio.* CIENF. Vid. de S. Borj. lib. 2. cap. 3. Consideraba quan debil es todo el favór humano, quan flaco todo el valimiento, pues.... no podia quitar un quarto de hora de *jurisdicción* al mal.

JURISDICCIÓN DELEGADA. La que exerce qualquier sugéto, por comission que se le da, en cáusa determinada y por tiempo. Lat. *Delegata jurisdictio.* BOBAD. Polit. lib. 1. cap. 16. Porque la *jurisdicción* que exerce el Teniente es *delegada* y no ordinaria.

JURISDICCIÓN ORDINARIA. La que exerce qualquier superiór con sus súbditos, universal y perpetuamente, por derecho ò ley. Lat. *Ordinaria iurisdictio.* BOLAÑ. Cur. Philip. part. 1. §. 4. num. 3. Siguese assimismo, que los Obispos y Arzobispos en sus Diocesis, tienen *Jurisdicción ordinária.*

JURISDICCIONAL. adj. de una term. Lo que pertenece à jurisdicción. Lat. *Iurisdictionalis.* SOLORZ. Polit. lib. 4. cap. 4. El Obispo electo y confirmado, expedidas y presentadas sus Bulas, aunque no esté consagrado, puede exercer todo lo *jurisdiccionál.*

JURISPERICIA. s. f. Lo mismo que Jurisprudéncia. BARBAD. Cab. punt. part. 2. f. 38. Era entonces en aquella Universidad el Caballero mas ingenioso Don Juan Fernandez de Angúlo, docto, aunque en tiernos años, en *Jurispericia*, y en las letras humánas ingenio superiór. CERV. Viag. cap. 2.

En esta ciencia es maravilla nueva
Ver en la Jurisperícia *único y raro:*
Su nombre es Don Francisco de la Cueva:

JURISPERITO. s. m. El sabio y docto en el derecho civil y Canónico. Regularmente se toma por el professór de leyes. Lat. *Iurisperitus. Iurisconsultus.* QUEV. Musa. 6. Rom. 95.

El barbón y los bigótes
se enfalda un Jurisperito,
por no sacarlos despues
con cuchárrias en racimo:

JURISPRUDENCIA. s. f. Ciencia del derecho. Es voz puramente Latina *Iurisprudentia.* SART. P. Suar. lib. 2. cap. 12. Destinada à superiores facultades de Theologia, *Jurisprudéncia*, Medicina, Mathemáticas y las demás. CORN. Chron. tom. 3. lib. 3. cap. 18. De estos instrumentos se vale la *Jurisprudéncia* para indagar las verdades.

JURISPRUDENTE. s. m. Lo mismo que Jurisperito.

JURISTA. s. m. El que estudia ò professa las leyes. Dixose de *Ius, uris*, que significa el derecho. Lat. *Iuris professor.* BOBAD. Polit. lib. 2. cap. 10. num. 8. De aqui es, que solo el *Jurista*, entre todos los hombres de letras, se llama Letrádo. ALFAR. part. 2. lib. 1. cap. 2. Determineme à hablar à un Estudiante *Jurista* de aquella Universidad, que me informaron tener buen ingénio.

JURISTA. Se llama tambien el que posee algun juro, ò tiene derecho à él. Lat. *Census realis do-*

Digitized by Google

dominus. Aranc. del año de 1722. f. 77. De la sobrecarta y despacho de apremio, que se dieron contra los Recaudadores, para la paga y satisfaccion de *Juristas* ó Libranciſtas, à pedimento de estos, llevará el oficial que la executare doce reales de vellon.

JURO. ſ. m. En ſu riguroſo ſentido vale derecho perpétuo de propriedad. En lo antiguo ſe ſolia decir Júrio. Viene del Latino *ius.* Fuer. Juzg. lib. 4. tit. 4. l. 6. Si algun home forzar à la Egleſia alguna coſa de lo que ye dieron los fieles de Dios, ſi lo tovieron ſo *júrio*, ò lo dier à otre, non le vala en ningun tiempo. Gom. Manr. Cancion. f. 38.

Pues ſi eſte tu poder
no es de juro,
nunca duermas no ſeguro
de caer.

JURO. Se entiende oy regularmente por cierta eſpecie de penſion annual que el Rey concede à ſus vaſallos, conſignandola en ſus rentas Reales, ò alguna de ellas: yá ſea por merced graciosa, perpétua ò temporal, para dotacion de alguna cota que ſe funda, ò por recompenſa de ſervicios hechos: ò yá por via de reditos del capital que ſe le dió para imponerſe. Tambien ſe ſolia tomar por Cenſo. Lat. *Cenſus regalis. Ius in regium vectigal.* Recop. lib. 5. tit. 15. l. 12. No ſe pueda imponer, ni conſtituir, ni fundar de nuevo *juros* ni cenſos al quitar, à menos precio de veinte mil maravedis el millar. Bobad. Polit. lib. 2. cap. 18. num. 159. Sobre qualeſquier *juros* ò mercedes, ò otras coſas que Iglesias ò Monaſterios, ò perſonas Eclesiaſticas tengan de los Reyes, pueden conocer los Jueces ſeglares.

Por *juro* de heredad. Modo adverbial, que en el ſentido recto vale por modo de renta perpetua hereditária. Y ſe extiende à qualquier otra coſa que ſe pretende, como por modo de derecho ſucesſivo, que ſe debe conceder ſiempre. Lat. *iure hereditario.*

JUSBARBA. ſ. f. Lo miſmo que Bruſco. Trahe eſta voz Nebrixa en ſu Vocabulario, y Laguna ſobre Dioſcorides, lib. 4. cap. 147.

JUSELLO. ſ. m. Potàje de caldo de carne, con perexil majado y deſatado con caldo, queſo rallado, huevos, ſalſa fina, todo batido y hervido, y con hojas de perexil por encima puesto, y ſervido en eſcudillas. Lat. *Pulmentum ſic dictum. Iuſculum.* Maels. Robert. Lib. de Guiſados. f. 32. El ſobredicho potàje de *juſello* ſe puede hacer de menos coſta.

JUSTA. ſ. f. Batalla de acaballo con lanzas. Derivaſe del Latino *Iuxta*, que ſignifica à par, ò cerca. Lat. *Monomachia. Equitum pugna.* Amad. lib. 1. cap. 14. Dardin fué en tierra de aquella primera *juſta*; mas de tanto le vino bien, que llevó las riendas en la mano.

JUSTA. Se llama tambien el juego ò exercicio feſtivo de Caballeros, armados de punta en blanco, en que à modo de alarde, executan las acciones del combate con lanzas. Lat. *Ludicra. Equitum pugna.* Alear. part. 1. lib. 1. cap. 8. Ordenaron una *juſta*, haciendo mantenedór à D. Rodrigo. Cald. Com. De una causa dos efectos. Jorn. 1.

Bien te acordarás, ſeñor,
que à Mantua la nueva vino
de unas juſtas *de acaballo.*

JUSTA. En la Germania ſignifica la Juſticia. Juan Hidalgo en ſu Vocabulario. Lat. *Iuſtitiæ miniſtri.*

JUSTACOR. ſ. m. Eſpecie de veſtidura, ſo miſmo que Ajuſtadór. Dixoſe aſsi quaſi *iuxta cor.* Pragm. de Tass. año 1680. f. 35. De hechúra de un *juſtacór*, ha de llevar el Maeſtro nueve reales.

JUSTADOR. ſ. m. El que juſta. Lat. *Eques baſtà pugnans. Monomachus.* Amad. lib. 2. cap. 22. El uno era el Rey Arban de Norgáles, y el otro Giontes ſobrino del Rey, y el tercero Quinorante el buen *juſtadór.* Portalegr. Adic. à la Guerr. de Gran. lib. 3. Era hijo de Gutierre Quixada, Señor de Villagarcia, famoſo *Juſtadór*, al modo Caſtellano antiguo.

JUSTAMENTE. adv. de modo. Con juſticia y razón. Lat. *Iure. Meritò. Iuſtè.* Fr. L. de Gran. Trat. de la Devoc. cap. 3. §. 9. Por donde *juſtamente* permite el Señor, que ſeamos caſtigados con eſta pena. Quev. Fort. Eſte ladrón que deſpues de tres años de priſion quereis ahorcar, echareis à galeras: porque como tres años ha eſtuviera *juſtamente* ahorcados oy ſerá injuſticia mui cruél.

JUSTAMENTE. Vale tambien cabál y ajuſtadamente. Lat. *Iuſtè.*

JUSTAR. v. n. Exercitarſe en las juſtas, pelear ò combatir en ellas. Lat. *Equeſtribus ludere baſtis, pugnare.* Nebrix. Chron. part. 1. cap. 23. *Juſtaba* ſuelramente y con tanta deſtreza, que ninguno en todos ſus Reinos lo hácia mejor. Alfan. part. 1. lib. 1. cap 8. Yá que él no podia *juſtar*, ni le fuera poſsible, quiſiera entrára en la tela quien à Don Rodrigo derribára la ſoberbia.

JUSTEDAD. ſ. f. Lo miſmo que Juſticia. Es voz antiquada. Men. Copl. 76.

Si fuera trocada ſu humanidád,
Segun que ſe lee de la de Cenéo,
A muchos haria, ſegun lo que creo,
Domar los ſus vicios con ſu juſtedad.

JUSTICIA. ſ. f. Virtud que conſiſte en dar à cada uno lo que le pertenece. Es una de las quatro Cardinales. Lat. *Iuſtitia.* Nieremb. Obr. y dias, cap. 29. La *juſticia* es un habito que inclina, con conſtante y perpetua voluntad, à dar à cada uno lo que es ſuyo. M. Agred. tom. 1. num. 550. La gran virtúd de la *juſticia* es la que mas ſirve à la charidad de Dios y del próximo.

Juſticia. Como atributo de Dios, ſe entiende las mas veces por la divina diſpoſicion con que caſtiga las culpas y delitos de los hombres. Lat. *Divina juſtitia.* Rodrig. Exerc. tom. 2. trat. 1. cap. 4. Eſta es la pena y la *juſticia* que mando hacer la Mageſtad de Dios, contra el hombre deſobediente. Quev. Viſit. Los confiados, y tarde arrepentidos, ſon gente que vive como ſi no huvieſſe *juſtici-*

Digitized by Google

cia, y muere como si no huviesse misericórdia.

JUSTICIA. Vale tambien razón ò equidád. Lat. *Æquitas*. QUEV. Musf. 6. Rom. 42.

Justicia *fuera llamarlos*
crueles, la fama en extrémos
pero si no lo soñaron,
es contra todo derecho.

JUSTICIA. Significa tambien virtud ò bondád en las costumbres. Lat. *Justitia. Morum integritas*. FR. L. DE GRAN. Trat. del Amor de Dios, cap. 1. §. 2. Por lo qual en vano trabaja por hallar paz y alegria verdadera, quien la busca sin *justicia*.

JUSTICIA. Se toma tambien por el derecho que tiene el litigante: y en este sentido se dice tener ò no justicia en el pléito. Lat. *Jus*. NIEREMB. Virt. coron. §. 2. Lo qual visto por el prudente Rey, le envió à decir, que pues habia fiado de sus manos su hacienda y estádo, mandaria se mirasse bien su *justicia*.

JUSTICIA. Se toma assimismo por el acto público de executar en el reo la pena impuesta por senténtia. Lat. *Actus justitiæ. Criminis punitio*. QUEV. Musf. 5. let. Satyr. 20.

Esta es la justicia,
que mandan hacer.

JUSTICIA. Se toma regularmente por los Ministros que la exercen. Lat. *Justitiæ ministri*. MANER. Apolog. cap. 1. La *Justicia* no condéna acaso por lo que puede ser, sino por lo que conoce. CAID. Com. Tambien hai duelo en las damas. Jorn. 2.

La Justicia *es de quien huyo,*
claro está, porque mi pecho
nunca pudo de cobarde,
y siempre podrá de atento.

JUSTICIA DE ARAGÓN. El Magistrado superiór del Reino de Aragón, que tenia cinco Lugartenientes togados: y de consejo de ellos hacia justicia, entre el Rey y los vassallos, entre los Eclesiásticos y seculares. Sus provisiones y inhibiciones las hacia en nombre del Rey. Era quien hacia observar los fueros, y quitaba las fuerzas, y hacia que se obrasse por todos segun derecho. Lat. *Aragoniæ supremus Magistratus, vel judex*. ZURIT. Annal. lib. 1. cap. 5. Por este tiempo, segun está recibido comunmente, se introduxo el Magistrado del *Justicia de Aragón*.

JUSTICIA DE DIOS. Especie de interjección, con que se explica y pondéra que alguna cosa se hace injustamente: y es un modo de imprecación con que se pide à Dios que la castigue. Lat. *Probi! Justus Deus*. QUEV. Tacañ. cap. 5. Yo comencé à decir *justicia de Dios* pero menudeaban tanto los azótes sobre mi, que yá no me quedó remédio.

JUSTICIA MAYÓR. Dignidad de las mayóres del Réino, que constituia Rica hombria, por cuya razon los que la tenian firmaban los Privilegios rodados. Comunicabanseles toda la autoridad Real, para la averiguacion de los delítos y castigo de los delinqüentes en todo el Reino, con superioridad à todas las Justicias, y tenian facultad de nombrar Alguaciles mayores, y otros Ministros de Justicia, en las Chancillerias, Audiencias y Ciudades. Permanece esta dignidad, y las insignias de ella, desde el siglo decimoquarto, en la Excelentísima Casa de los Duques de Bejar, hallandose referida con los nombres de Justicia mayór de Castilla, Justicia mayór del Réino, y Justicia mayór de la Casa del Rey. Lat. *Castellæ suppremus Magistratus, vel judex*. SANDOV. Casa de Zuñig. Don Pedro de Zuñiga, *Justicia mayór de Castilla*, Duque de Placéncia, sirvió à los Reyes Cathólicos contra Portugál. SALAZ. DE MEND. Dign. lib. 3. cap. 26. Diego Lopez de Zuñiga fue Doncel, y de la Cámara del Rey Don Juan el Primero, y *Justicia mayór de su Casa y Réinos*.

JUSTICIA ORIGINAL. La gracia y estádo de inocéncia en que Dios crió à nuestros primeros Padres. Lat. *Justitia originalis*. RODRIG. Exerc. tom. 2. trat. 1. cap. 2. Quedó despojado de la *Justicia original*, y de la gracia, y de otros dones sobrenaturáles.

De *justicia*. Modo adverbial, que vale debidamente, conforme à justicia y razón. Lat. *A jure*. ULLOA. Poés. f. 135.

No se le pide de justicia *al Cielo*
(*Porque todo el dolór llegue improvisó*)
Improvisó tambien todo el consuélo.

Favor à la *Justicia*. Expresión con que los Ministros de ella imploran el auxilio de los circunstantes, para hacer alguna prision. Lat. *Justitiæ accurrite*.

Pedir en *justicia*. Poner demanda ante Juez competente. Lat. *Ad judicium aliquem vocare, vel appellare*.

Pedir *justicia*. En el sentido recto, vale acudir al Juez para que la haga: y se extiende à significar el pedir con razón y equidád en otra qualquier matéria. Lat. *Juste, vel jure expostulare*. NIEREMB. Dict. Prud. Decad. 3. Ni se há de negar *justicia* à quien *la pide*, ni misericordia al que la merece. QUEV. Tacañ. cap. 3. Sentémonos todos: y yo viendo el negocio mal parado, y que mis tripas *pedian justicia*, como mas cano y mas fuerte que los otros, arremetí al plato.

JUSTICIAR. v. a. Lo mismo que Ajusticiar. FR. L. DE GRAN. Symb. part. 2. cap. 19. Los verdúgos hicieron un cabestro de cabellos que la habian cortado, y enfrenandola con él, la llevaron fuera de la Ciudad, donde la habian de *justiciar*. MEND. Guert. de Gran. lib. 1. num. 8. Hardon, hombre señalado entre ellos, à quien mandó el Duque de Arcos despues *justiciar*.

JUSTICIADO, DA. part. pass. del verbo Justiciar. Lo mismo que Ajusticiado. TORR. Philos. lib. 7. cap. 6. Despues de esto, dando el mesmo oficio à un hijo del *justiciado*, le dixo: Mira lo que haces, y el Tribunal donde te sientas, sirvate de escarmiento y exemplo. M. AGRED. tom. 2. num. 1377. Bebida que en los demás *justiciados*, podia ser algun socorro y alivio.

JUSTICIAZGO. s. m. El empléo ù dignidad de Justicia. Lat. *Munus Judicis*. PINEL, Retrat.

Digitized by Google

lib. 2. cap. 7. Habiendo el Rey Don Alonso el Onceno hecho merced del *justiciazgo* de Moya à Alvar Garcia de Albornoz.

JUSTICIERO, RA. adj. El que exactamente observa justicia. Tomase frequentemente por el que castiga con algun rigor los delitos. Lat. *Justus. Severus. Integer.* COMEND. fob. las 300. Copl. 1. Fué Rey noble è *justiciéro*, è inventó muchas cosas útiles para la vida humana.

JUSTIFICACION. s. f. Conformidád con lo justo. Lat. *Justitia. Justificatio.* CORN. Chron. tom. 3. lib. 3. cap. 36. Ponderaba profundamente la *justificación* de los juicios divinos.

JUSTIFICACION. Significa tambien descargo de la acusación, con el qual se indemniza alguno del delito que se le imputó. Lat. *Criminis purgatio vel depulsio.*

JUSTIFICACIÓN. Vale tambien exhibición, ò producción de los títulos ò instrumentos, en orden à la probanza de alguna cosa. Lat. *Probatio.* MOND. Predic. de Sant. cap. 3. En el último de Urbano VIII. se refiere como constante, sin mas prueba ni *justificación*, que la que ofrece la comun creencia.

JUSTIFICACIÓN. Se toma tambien por santificacion interior del hombre por la gracia, con la qual se denomina justo. Tómase regularmente por la renovación, en virtud de la qual se restituye el pecadór al estádo de la gracia. Lat. *Justificatio.* FR. L. DE GRAN. Exhort. à la Virt. cap. 1. Pues de este mal tan grande somos librados por el beneficio de la *justificación*: por el qual somos reconciliados con Dios, y de enemigos hechos amigos. TORR. Philos. lib. 3. cap. 1. Es Sol (Maria Santísima) por el amor que tiene à los justos: y es Alva por el socorro con que ayuda à los que passan del estádo de la culpa al de la gracia, y del camino del pecádo al de la *justificacion.*

JUSTIFICADAMENTE. adv. de modo. Con rectitúd y justificación. Lat. *Rectè. Justè.* MEND. Guerr. de Gran. lib. 2. num. 33. Estuvieron de esta manéra, tanto mas sospechosos à Velez, quanto procedian mas *justificadamente.*

JUSTIFICADOR. s. m. El que justifica. Es atributo Divino, con que se significa que Dios es el dador de la gracia, con que se justifican las almas. Lat. *Justificator.* FR. L. DE GRAN. Trat. de la Devoc. cap. 2. §. 4. Y no contento (Dios) con assistir como Criadór y Conservadór, assiste tambien como *justificadór.*

JUSTIFICAR. v. a. Probar en justicia alguna cosa, por los actos y diligencias judiciales: y se extiende à otra qualquier cosa que se prueba con razónes ciertas. Lat. *Probare.* ESPIN. Escud. Relac. 3. Desc. 12. Dado que los Alguaciles quisieran *justificar* la causa, la priessa que les daban los ayudantes no les dexaba hacer cosa buena.

JUSTIFICAR. Vale tambien rectificar, ò hacer buena alguna operación. Lat. *Rectum reddere. Rectâ ratione metiri. Rectitudinem probare.*

FR. L. DE GRAN. Trat. de la Devoc. cap. 4. §. 6. Por una parte nos convida el natural apetito de saber..... y por otra se *justifica* todo esto con el mérito de la obediencia.

JUSTIFICAR. Significa tambien hacer al hombre justo, por la infusion de la gracia: lo que solo hace Dios por sí, ò por los medios que ha dispuesto para esta infusion, como son los Sacramentos. Lat. *Justificare.* FR. L. DE GRAN. Exhort. à la Virt. cap. 5. El qual oficio señaladamente pertenece al Espíritu Santo..... porque él es el que previene al pecadór con su misericordia, y prevenido le llama, y llamado le *justifica.*

JUSTIFICAR. En la Imprenta es igualar las líneas de una plana, quitando ò poniendo espacios para ello. Lat. *Æquare. Ad regulam probare.*

JUSTIFICARSE. v. r. Excusarse alguno con voces y expresiones, las mas veces disimuladas y artificiosas, de alguna cosa que se presume dél. Lat. *Rationem reddere. Crimen repellere.* ARGENS. Annal. lib. 1. cap. 40. Fué menester que *se justificassen* mucho, y ofreciessen la emienda, y el castigo del descacto.

JUSTIFICANTE. part. act. del verbo Justificar. Lo que justifica. Lat. *Justificans.*

JUSTIFICADO, DA. part. pass. del verbo Justificar en sus acepciones. Lat. *Justificatus. Probatus.* FR. L. DE GRAN. Exhort. à la virt. cap. 5. Porque entrando por el beneficio dicho en el ánima del *justificado*, no está alli ocioso. AMBR. MOR. lib. 8. cap. 24. Mas parece algo mas *justificada* la de César, pues no passaba, de no sufrir verse inferiór.

JUSTIFICATIVO, VA. adj. Lo que es apto ò capáz de justificar alguna cosa. Lat. *Justificativus.* NAVARR. Man. cap. 17. Excusa tambien la condicion *justificativa*: como si tuvo voluntad de tomar, si Dios no lo hubiera vedado.

JUSTILLO. s. m. Vestido interiór ajustado al cuerpo à modo de jubón, de quien se diferencia en no tener mangas. Lat. *Arctior thorax.* MORET. Com. El desdén con el desdén, Jorn. 2.

Qué brabas están las damas,
en guardapies y justillo!

JUSTISSIMAMENTE. adj. superl. Mui justamente. Lat. *Arctissimè. Justissimè.* FR. L. DE LEON, Nomb. de Christ. en el de Padre. Permitiendo por esta razón Dios *justissimamente*, que debaxo de aquel manjár visible... pusiesse en él el Demónio una imagen suya.

JUSTISSIMO, MA. adj. superl. Mui justo ò recto. Lat. *Justissimus. Arctissimus.* PELLIC. Argen. part. 2. lib. 1. cap. 18. Determinó de entregarla à Arcombróto, para que la llevasse consigo al *justissimo* exámen de la fuente probatória.

JUSTO, TA. adj. Lo que es conforme à justicia y razón. Lat. *Justus.* QUEV. Entremet. Quien condena no oyendo la parte, puede hacer justicia, mas no ser *justo.*

JUSTO. Significa tambien igual en orden ò colocacion, cabál en número, ò que viene bien

Digitized by Google

y ajuſtadamente con alguna coſa. Lat. *Æqualiter.* Quev. Muſ. 4. Son. 79.

Tienes el talle tu que tienen todos,
Pues juſto *à los veſtidos todos vienes.*

Justo. Significa aſsimiſmo apretado, ò que ajuſta à otra coſa, ſin dexar aire ni vacío en medio. Lat. *Arctus. Adſtrictus.* Quev. Muſ. 6. Son. 100.

Quien me roe los zancajos
es un golofo mui juſto,
ſi dieſſe tras los juanetes,
metieràme à calzar juſto.

Justo. Vale tambien ſanto, bueno y obſervante de la Ley Divina. Lat. *Integer vitæ ſceleriſque purus. Juſtus.* Fr. L. de Gran. Symb. part. 3. cap. 5. Aſsi como un hombre pecador haʒia deſtruido al mundo; aſsi otro hombre *juſto* lo reſtituyeſſe. Quev. Entremet. Uſaba de los malos, como de cómplices; huia de los *juſtos*, como de acuſacion.

Justo. Uſado como ſubſtantivo ſignifica el que tiene y conſerva la gracia de Dios. Lat. *Juſtus. Sanctus.* Fr. L. de Gran. Trat. de la Orac. cap. 1. Y por eſto dixo el Propheta, que el *juſto* vivia por fé.

Al *juſto*. Modo adverbial. Ajuſtadamente, ò igualmente. Lat. *Æqualiter.* Cerv. Quix. tom. 1. cap. 10. Bonitamente la parte del cuerpo que huviere caido en el ſuelo..... la pondràs ſobre la otra parte que quedare en la ſilla, advirtiendo encaxarla igualmente y *al juſto*.

En *juſtos* y en verenjuſtos. Modo adverbial del eſtilo vulgar y baxo, que vale con razón, ò ſin ella. Lat. *Iure, vel injuriâ.* Quev. Cuent. El padre que yà eſtaba atufado, la dixo que por tantos y quantos, que habia de hacer y acontecer: y *en juſtos y en verenjuſtos* dió con ella en una Recolección.

Ser *juſto*. Phraſe que vale ſer razón, ò conforme à ella. Lat. *Juſtum eſſe. Fas eſſe.* Fr. L. de Gran. Trat. de la Devoc. cap. 2. §. 10. *Juſto* es que quien deſea traher bien ordenada ſu vida, trahiga bien ordenadas y regiſtradas las cauſas de donde pende el concierto de ella. Quev. Tacañ. cap. 18. No hacian de mi el caſo que era *juſto*.

Juvenil. adj. de una term. Lo que pertenece à la juventúd. Lat. *Iuvenilis*, que es de donde viene. Torr. Philoſ. lib. 1. cap. 7. Con eſta diſſolucion y mala inclinacion, paſſó à la edád *juvenil*. Ov. Hiſt. Chil. lib. 5. cap. 22. Muchos de ellos hablaron ſegun el furór *juvenil*, y ſu acoſtumbrada ſoberbia.

Juventud. ſ. f. El tiempo de la edád de joven, que comienza deſde los catorce, y llega haſta los veinte y un años. Viene del Latino *Iuventus*, que ſignifica eſto miſmo. Fr. L. de Gran. Trat. de la Devoc. cap. 3. §. 10. Eſta (ſabiduria) es la que yo amé, y buſqué deſde mi *juventúd*.

Juventud. Se toma tambien por el agregado de los jóvenes. Lat. *Iuventus.* Saav. Empr. 2. Facilmente ſe pervierte la *juventúd* entre las delicias, entre la libertad, y la liſonja de los Palacios.

Juzgado. ſ. m. El ſitio, Audiéncia, ò Tribunál donde ſe juzga. Y tambien la junta de los Jueces que concurren à dar ſenténcia. Lat. *Conſilium. Tribunal. Conſeſſus.* Mex. Hiſt. Imper. Vid. de Marco Aurelio. En las Audiéncias y *juzgádos*, hizo acrecentar el número de los Jueces. Marn. Deſcripc. lib. 3. cap. 27. Tienen puéſto en ella un *juzgádo*, à manera de Audiéncia, donde acuden todos los Pueblos comarcanos à definir ſus cauſas.

Juzgador. ſ. m. Lo miſmo que Juéz. Es voz antigua, que ahora ſe uſa rara vez, por el que juzga ò hace juicio de alguna coſa. Tambien ſe decia Judgadór. Recop. lib. 3. tit. 9. l. 1. Tenemos por bien que todos los *Juzgadóres*, para librar los pleitos, ſean puéſtos por nueſtra mano.

Juzgamundos. ſ. m. El murmuradór ò cenſór de las acciones de todos. Es voz inventada. Lat. *Detractor univerſalis.* Quev. Entremet. Yo ſoi el diablo de los *juzgamundos*, de unos bellacos acechónes, que tintos en políticos, ſon el pero de todo lo que ſe ordéna.

Juzgar. v. a. Dar ſentencia como Juez en alguna cáuſa. Viene del Latino *Iudicare.* Torr. Philoſ. lib. 4. cap. 2. *Juzgó* que, pues eſte tercero ſe habia dolido tan tiernamente de aquel cuerpo muerto, ſin falta le tocaba en ſangre.

Juzgar. Hablando de Dios ſe refiere al juicio que como Supremo Juez ha de hacer de las acciones y conciencias de los hombres, y à la juſta ſentencia que ha de dar en el último dia. Lat. *Iudicare.* Nieremb. Difer. lib. 2. cap. 4. Armado contra los pecadores, con la eſpada de ſu juſticia, quando aparezca para *juzgarlos*, y vengar las injúrias que le hicieron.

Juzgar. Significa tambien hacer ò formar dictámen de alguna coſa. En eſte ſentido es verbo neutro. Lat. *Exiſtimare. Putare.* Ambr. Mor. lib. 8. cap. 35. Lo mas cierto era, como todos *juzgaban*, que no tenia por ſeguro el caminar con aquel dinéro, que habia juntado con tantos robos, de toda la Provincia.

Juzgar. Vale tambien aprehender ò imaginar alguna coſa, con motivo verdadéro, ò aparente. Lat. *Conjectare.* Torr. Philoſ. lib. 3. cap. 15. Conſiderando los Bárbaros el mal modo que tenia de vivir, *juzgaban*, que qual era ſu vida, tal era el Dios que los ſuſtentaba.

Juzgado, da. part. paſſ. del verbo Juzgar en ſus acepciones. Lat. *Exiſtimatus. Judicatus. Conjectatus.* Quev. Fort. Es caſo *juzgado*: todo el derecho habla en nueſtro favór.

Sentencia paſſada en coſa *juzgada*. La que tiene toda ſu execución, y de que no ſe puede apelar. Lat. *Sententia tranſlata in rem judicatam.*

K.

Digitized by Google

UNDECIMA letra en el orden de nuestro Alphabeto, en que contamos la H, no obstante que es solo aspiracion, y la J letra privativa en nuestro idioma por su pronunciación. Es la octava de las consonantes, y pertenece à la classe de las mudas por su pronunciación, que es como la de la C fuerte. Es tomada del Latin, y este la tomó del Griego *Kappa*. Tiene poquíssimo uso en nuestra Lengua, y solo en aquellas voces que se toman de otro idióma, y absolutamente se pudiera excluir de nuestro Alphabéto, pues su pronunciacion se podia suplir, ò con la C fuerte, como queda dicho, con las vocales *a, o, u*, ò con la C aspirada en todas: como Charidad, Cherubin, Chimera, Choro, Chyio, ò con la Q. en las vocales *e, i*.

Entre las abreviatúras de los antiguos la K sola significaba Kalendas.

Como letra numeral significaba Ducientos y cincuenta, segun el verso

K quoque ducentos & quinquaginta tenebit.

y poniendole encima una tilde significaba Ducientos y cincuenta mil.

K A

KALENDA. s. f. La promulgación que al principio de cada mes hacian los Pontifices Romanos Gentiles, de las fiestas que el Pueblo debia observar segun sus ritos. Dixose assi del verbo Griego *Kaleo*, que significa llamar, porque llamaban à la Plebe al Capitólio, para dicha promulgación. Lat. *Kalendæ, arum.*

KALENDA. Se llama tambien el primer dia de cada mes, tomado de que en este dia se hacia la promulgación de los ritos y ceremónias. Para la numeracion de los dias del mes, se divide en Kalendas, Nonas è Idus, y las Kalendas se cuentan desde el otro dia ù otros dos dias de los Idus del mes antecedente, por los dias que faltan hasta ellas, inclusive uno y otro: y assi à doce de las Kalendas de Diciembre, vale à veinte de Noviembre. Lat. *Kalendæ, arum.* Fun. Hist. nat. lib. 2. cap. 20. Tambien lo sacrificaron à Bacho, porque les destruia las viñas, à los doce de las *Kalendas* de Enéro. Mond. Exam. §.9. Murieron à seis de las *Kalendas* de Agosto, que corresponde à veinte y siete de Julio.

KALENDA. Se llama la leccion del Martyrológio Romano, en que estàn los Santos y fiestas pertenecientes al dia. Leese en el choro cada dia lo que toca al siguiente, y se canta con gran solemnidad la Vigilia de la Natividad de nuestro Señor Jesù Christo. Lat. *Lectio Martyrologii.* Establec. de Sant. Catalog. de los Maestr. cap. 5. En el libro de *Kalenda*, que cada dia se lee en el choro, tienen la memoria de muchas cosas antiguas de la Orden.

KALENDA. Por alusion vale la lista, en que se ponen ò assientan varios sugétos por sus nombres, para algun fin. Lat. *Catalogus. Syllabus.*

KALENDAS. Se toma tambien por el tiempo presente ò mui immediato: y assi se dice, En estas Kalendas sucedió tal cosa. Lat. *Kalendæ hæ, vel illæ.*

KALENDAR. v. a. Poner la fecha ù data del dia, mes y año en las escrituras, cartas ù otros instrumentos. Es formado del nombre Kalenda. Lat. *Kalendis notare vel signare.* Mond. Exam. §. 8. *Kalendaba* sus escrituras y contratos, por los años de su império.

KALENDAR. Significa tambien poner en lista para algun fin. Lat. *In syllabo annotare, vel adscribere.*

KALENDADO, DA. part. pass. del verbo Kalendar en sus acepciones. Lat. *Kalendis notatus, vel catalogo.* Mond. Exam. §.6. Y assi se ofrecen *kalendados* por ella algunos Concílios de Africa.

KALENDARIO. s. m. Distribucion ò assignacion de los dias del año: y se llama tambien Almanak. Es diverso, segun los varios usos de las Naciones. El mas célebre era el Romano, cuyo origen se attribuia à Rómulo, el qual corrigió despues Numa Pompilio, y se llamó Kalendário de Numa, y ultimamente Julio Cesar, por lo que se llamó Kalendário Juliano: del qual uso la Iglesia en la distribucion y assignacion de sus fiestas y ritos, hasta que habiendose reconocido estar errado el cómputo de los equinóccios, por los minutos menos de los 365 dias y seis horas que señaló al año dicho Julio Cesar, se mandó en el Concilio Niceno restituir el equinóccio vernal al dia doce de las Kalendas de Abril, ò 21. de Marzo, lo que se avisaba à las Iglesias por las cartas que llamaban Paschales, para la puntual observacion de la Pascua segun el rito Romano. Lat. *Kalendarium, ii.* Bab. Hist. Pontif. tom. 3. Vid. de Gregorio XIII. cap. 62. Con esto se dió el orden cierto que se debe guardar en hacer el *Kalendário*, y usar de él. Solis, Hist. de Nuev. Esp. lib. 3. cap. 17. Tenian los Mexicanos dispuesto y regulado su *Kalendário*, con notable observación.

KALENDARIO. Se toma freqüentemente por los pliegos en que está puesta la distribucion del año, por meses y dias, para la noticia de las fiestas y ritos Ecclesiásticos, y otras cosas políticas: como ferias, &c. de los quales se sirven en el uso común. Lat. *Kalendaria.* Quev. Mus. 6. Rom. 79.

Quien me compra caballeros,
que es obra famosa y nueva,
un Kalendario *del año,*
que tienen las faltriqueras.

KALENDARIO. Entre los Jurisconsultos vale la convocación ò citación, para el ajuste y negociacion de los vales, hecha por meses. Y entre los Mercaderes se llama assi el Libro de cuenta y razón, apuntada por meses, de los deudóres y prestamos, que exhibian para el ajuste de cuentas. Lat. *Kalendarium, ii.*

KALENDARIO GREGORIANO, NUEVO, ù REFORMADO. El que se usa y observa oy en la Iglesia

Digitized by Google

sia Cathólica Romana por orden y disposicion del Papa Gregorio XIII. que, con consulta de los mas celebres Mathemáticos de su tiempo, y el principal de ellos el P. Christóbal Clavio de la Compañia de Jesus, mandó en el año de 1582. quitar diez dias al mes de Octubre, por haberse adelantado otros tantos el equinóccio vernál, para restituirle al dia 21. de Marzo, como se ordenó en el Concilio Niceno: y para que en adelante no se alterasse este orden de los equinóccios, mandó tambien que de los años bisiestos se dexassen, ò no lo fuessen como antes, los tres años centenáres siguientes al de 1600. que lo fuesy esto mismo se observasse en los tres centenáres siguientes à cada quarto centenár, que ha de ser bisiesto. Esta reforma no la han querido admitir algunas Náciones, de las que están fuera del gremio de la Iglesia Cathólica, por no conformarse con ella, aun convencidos mathematicamente de que debia hacerse assi: de donde ha nacido la distincion del Kalendário nuevo y antiguo, que se usa yá frequentemente en el modo de contar los años y dias de los meses. Lat. *Kalendarium Gregorianum vel novum.* Herr. Hist. de Phelip. II. part. 3. lib. 5. cap. 7. Volvió à Roma Juan Bautista Riquieti, à quien Gregorio XIII. habia enviado para persuadir al Rey de Pérsia, que aceptasse el *Kalendário Gregoriano.*

Hacer *Kalendários.* Phrase que además del sentido recto, significa en estilo familiar, discurrir ò imaginar cosas impertinentes y sin fundamento, ò vacilar en ellas, como adivinandolas. Lat. *Mente fingere, vel volvere.*

KALI. s. m. Lo mismo que Alkali. Los Chímicos usan esta voz sin el artículo Al, como los Arabes.

KARMES. s. m. El gusanillo que se engendra dentro del coco de la grana, por lo qual se llama Carmesi la tintúra deste colór, mudando la *K* en la *c* fuerte: y en las boticas la confeccion hecha de dicha grana, se llama Confeccion de alchermes, mudada la *a* en *e*, y la *K* en la *c* aspirada. Es voz Arabiga. Lat. *Coccus.*

KY

KYNORRHODON. s. m. La rosa sylvestre que nace en los parages incultos. Tiene pocas hojas, que se marchitan facilmente, y à qualquier viento se caen, y queda un botón grueso, que se madúra por el Otoño, y se conoce estarlo, en el colór mui rubio que adquiere, y del se hace la conserva que en las boticas se llama de Kynorrhódon. Es voz Griega, que significa Rosa de perro. Palac. Lemer. Curs. Chimic. cap. 22. Divídense las rosas en dos especies gencrales, en rosas sylvestres que crecen por todas partes, que se llaman *Kynorrhódon.*

KYRIAR. v. a. Cantar los Kyries, ò responsos. Es voz inventada, y formada de la palabra Kyries. Lat. *Kyries vel responsa cantare.*

KYRIADO, DA. part. pass. del verbo Kyriar. Aquel à quien, ò por quien, se cantan los Kyries ò responsos. Lat. *Funebribus responsis prosequutus.* Quev. Mus. 7. Entrem. del marido phantasma.

Que todo puede passarse,
por venir en procesión,
kyriada *de los niños*
la muger que nos casó.

KYRIELEISAR. v. a. Cantar el Kirieléison, de cuya voz se formó, inventandola. Lat. *Kyrieleison cantare.* Pant. Part. 2. Rom. 21.

Y solamente à la tumba
dói en el año una vista,
la vez que me kirieléisan,
responsan y parcemican.

KYRIELEISON. s. m. Voz que se usa solo con alusion à los entierros ò responsos, y para significarlos, por las veces que se repite en ellos. Es voz Griega. Lop. Dorot. f. 94. Esso que me ha dado Don Vela, hermáno, está para mi entierro, que no quiero ir al cimenterio de la Parrochia con un *kyrieléison* desentonado de un Sacristán solo, que parece que pregona algun borrico perdido.

KYRIES. s. m. Aquella parte de la Missa en que se repite varias veces la voz Kyrieeléison: y assi se dice, Están en los Kyries. Es voz Griega. Fr. L. de Gran. Compend. lib. 6. cap. 20. Esta repetición de estos clamóres, significa la repeticion de los *Kyries.* Cald. Aut. Los Mysterios de la Missa.

Qué se sigue ahora? Ir
el Sacerdote hácia el lado
del Missál, y leer en él
varios Psalmos, hasta tanto
que entóna el choro los Kyries.

Kyries. Por alusion significa la repetición, continuacion, ò abundancia de alguna cosa. Cerv. Nov. 3. pl. 117. Los viejos bebieron sine fine, los mozos ad omnia, y las señoras los *Kyries.*

L.

Digitized by Google

DUODECIMA letra de nuestro Alphabeto, y novena entre las consonantes. Es letra semivocal, porque su pronunciacion empieza con vocal. Algunas veces se liquida por antecederla letra muda: como la *b*, la *c*, la *f*, la *g* y la *p*: como en Bledo, Cláustro, Flueco, Gloria y Plana. Pronunciase comenzando en los dientes de abaxo, y rematando con la lengua en el paladar.

Junta con otra *l* tiene especial pronunciacion en nuestra Lengua, enteramente semejante à la *Gl* de los Italianos, ò à la *Lh* de los Portugueses: y esto se usa en principio de diccion ò en medio de ella entre dos vocales: como Llano, Llúvia, Calle, Malla.

Es letra numeral, que valia cincuenta entre los antiguos, segun este verso Latino:

Quinquies L denos numero designat habendos:

y quando à la *L* se le ponia encima una raya, valia cincuenta mil: y oy en los números, que llamamos Castellanos, conserva el mismo valor.

LA

LA. Articulo, que denóta el género femenino en el número singular: como la Virtud, la fama, &c. PALAF. Hist. R. Sagr. lib. 1. cap. 5. num. 64. Dominando *la* codicia, *la* liviandad, *la* rapiña y *la* iniquidad.

LA. Caso obliquo del Pronombre que corresponde à la tercera persona del genero femenino: y se usa antepuesto y pospuesto à los verbos. ALCAZ. Vid. de S. Julian, lib. 2. cap. 1. Entonces executa mas à su salvo su injusta invasion, quando los que debieran poner freno à su osadia *la* fomentan. CERVELL. Retr. part. 4. §. 5. Hai en la Isla Cyclada una piedra llamada tirrena, que aunque sea mui grande, mientras está entera, no se hunde en el agua; pero en dividiendo*la*, se vá à fondo.

LA. En la Música es la sexta voz del hexachordo, y la mas alta de todas. ULLOA, Music. pl. 27. De las seis voces músicas, las tres primeras ut, re, mi, sirven para subir y las tres últimas fa, sol, *la*, sirven para baxar.

LABARO. s. m. Estandarte militár, que llevaban delante los Emperadóres quando salian à campaña. Era de extraña riqueza, por ser texido con oro y adornado de piedras preciosas, y en el médio estaba puesto el nombre del Emperadór, y alguna empresa suya, y se le daba especial culto por todo el exército; pero desde el tiempo de Constantino el Magno, se mudó el epigraphe, poniendo en medio del una Cruz con el *Alpha* y *Omega* de los Griegos à los lados, y por tymbre, en lo alto del haita, el nombre de Christo cifrado en las dos letras Griegas *Rho* y *Chi*. Oy entendemos por Lábaro el nombre de Christo cifrado deste modo. Lat. *Labarum*. MARIAN. Hist. Esp. lib. 5. cap. 16. Mandó que el estandarte Real, que llamaban *Labaro*, y los soldados le adoraban cada dia, se hiciesse en forma de cruz, de la traza que aqui se pone. Desta ocasion y principio, como algunos sospechan, vino la costumbre de los Españoles, que escriben el Santo Nombre de Christo con X y P Griega, que era la misma forma del *Labaro*. COLMEN. Hist. Segob. cap. 8. §. 5. Los Cathólicos, para diferenciarse, señalaban las puertas de sus Templos con la Cruz de Constantino, que comunmente nombran *Labaro*: como se ve oy en algunos Templos de España.

LABE. s. f. Lo mismo que Mancha. Es voz Latina *Labes, is*. NAVARRET. Conserv. disc. 28. Y no digo que tenga *labe* y mancha de simonía, el poner en consideracion los beneficios que tiene, el que quieren consultar.

LABERINTHO. s. m. Lugár compuesto de varias calles ò encrucijadas, de difícil salida, sin socorrerse de algunas señales puestas à trechos, con que se distinga el camino por donde se entrò. El primero que se conoció en el mundo fué en Egypto, à cuya imitacion se fabricó otro en Creta en la antigua Ciudad de Gnosia. Diodoro Siculo y Plinio aseguran no habia yá en su tiempo vestigio alguno de él. El que oy se mantiene en Creta con el mismo nombre es un conducto subterráneo al pie del monte Ida, tres millas distante de las ruinas de Gortina, cuyos habitadores, convidados de la disposicion natural de aquellas colinas, que todas tienen varias concavidades, ayudaron con el arte lo que tenia tan adelantado la naturaleza, formando varias calles y comunicaciones, donde defender sus personas y efectos de las irrupciones de sus enemigos. Es del Latino *Labyrinthus*. HUERT. Plin. lib. 36. cap. 13. Baste haber dicho esto de los *Laberinthos* de Egypto y de Creta. CALD. Com. Los tres mayores prodigios. Jorn. 2.

A cuyo intrincado espácio,
à cuya fabrica ciega,
la fama le ha dado nombre
de el Laberintho *de Creta.*

LABERINTHO. Metaphoricamente se toma por qualquier cosa ò figúra, difícil de entenderse sin particular explicacion, ò con unos principios, que sirvan como el hilo para desembarazarse en el laberintho. Lat. *Labyrinteus*. QUEV. Polit. part. 2. cap. 1. Veese aquí un ssudo, en nuestra vista ciego, un *laberintho* en nuestro entendimiento confuso. CORN. Chron. tom. 4. lib. 1. cap. 5. Huviera peligrado en el intrincado *laberintho* de temóres y desconfianzas, si no huviera tenido tan firme la vista del alma, y en el seguro norte de la Fé.

LABERINTO. Cierto género de versos ù dicciones, ordenadas y regladas con tal disposicion, que se puedan leer de muchos modos, y por qualquiera parte que se eche, se halla passo para la copla, siempre con consonancia, sentencia y sentido perfecto. Hacense de diferen-

Digitized by Google

rentes figúras, ſegun el capricho de quien los compóne. Lat. *Labyrinthus.* RENGIF. Art. Poet. cap. 66. Los *Laberinthos* de letras ſe componen, neceſsitandoſe el Poéta à meter en los verſos las letras que quiere, y en los lugáres que conviene, ſegun la figúra que ha de llevar el *laberintho.*

LABERINTHO. En la Anatomía ſe llama la ſegunda cavidad del oído interno, que eſtá cavada en el hueſſo petroſo. Dixoſe aſsi porque eſtá embarazado de muchas vueltas y revueltas. Lat. *Labyrinthus auricularis.* MARTIN. Anat. Compl. Lecc. 9. cap. 4. La ſegunda cavidád, deſpues del tympano, es el *laberintho,* dicho aſsi por los muchos gyros hueſſoſos que le componen.

LABIA. ſ. f. El modo de hablar ſuave, perſuaſivo y afluente. Trahe ſu etymología del nombre Lábio, por la afectacion y movimientos de la boca con que ſe forman las palabras. Lat. *Facundia. Loquela.* ALFAR. parr. 1. lib. 3. cap. 2. Que aunque todos convienen con la mendiguez, la bribia y *lábia* ſon diferentes. JACINT. POL. pl. 210.

Con rhetórica fabia,
Que tenia el moxuelo buena lábia,
Comenzó el parlamento
Con lo de mi atrevido penſamiento.

LABIAL. adj. de una term. Lo que toca ò pertenece à los labios. Lat. *Labialis.* COVARR. en la palab. Lábio. En el hombre ſirven de formar las voces, y las letras que llamamos *labiáles.*

LABIO. ſ. m. La primera formacion exterior, ò porcion de la boca, que ſirve de cubierta à los dientes. Es ſu colór mas encendido y purpúreo que lo reſtante de la cara: y en eſto y en ſu delgadéz conſiſte ſu perfeccion. Sirve tambien el lábio ſuperiór ò inferiór para formar las voces y letras que llaman Labiáles, que ſe pronuncian con mayor facilidad. Es tomado del Latino *Labium.* VALVERD. Anat. lib. 2. cap. 10. Mediante eſtos quatro morcillos hacen los *labios* doce movimientos, quatro al través, cada *lábio* dos, y ocho derechos, cada *lábio* quatro. ALDRET. Orig. lib. 3. cap. 16. Hacen que ni ſaqueis los *lábios* ni la lengua de ſus quicios; ſino con toda buena compoſtúra ſe hable llanamente y ſin eſtorbo.

LABIO. Por analogía ſe llama la extremidád y borde de alguna llaga, herida, vaſo, ù otra coſa. Lat. *Labrum.* FRAG. Cirug. Gloſſ. de herid. Queſt. 114. Un mancebo recibió nua herida en el vientre.... el qual, como no fueſſe bien curado y la llaga ſe envejeciеſſe, y los *lábios* ſe encallecieſſen, hacia cámara las mas veces por la miſma llaga.

Morderſe los *lábios.* Phraſe que además del ſentrido recto, ſe toma metaphoricamente para demoſtrar y dar à entender el ſentimiento de hallarſe burlado, ò no poder executar lo que deſea. Lat. *Acerbè aliquid ferre, ſignifque id demonſtrare.* QUEV. Muſ. 5. Xac. 13.

Encapotóſe Catanla,
y meciendoſe à lo záino,
al ſuelo, y luego à Iſabel
miró, y mordióſe los lábios;

No morderſe los *lábios.* Phraſe que ſignifica decir con deſenfádo y libertad ſu ſentir. Lat. *Apertè & liberè loqui.*

LABOR. ſ. f. El trabájo, taréa y deſvelo diligente que ſe pone en qualquiera coſa. Es voz puramente Latina *Labor, oris.* SAAV. Empr. 71. Fuera y dentro de ſus celdas, ſe ocúpan ſiempre ſus Ciudadanos en aquella dulce *labór.* VALVERD. Vid. de Chriſt. lib. 4. cap. 58. Pues no ſe les defrauda ni minóra lo que merece ſu *labór.*

LABÓR. Se toma tambien por la obra que ſe hace y executa. Lat. *Opus elaboratum.* RECOP. lib. 7. tit. 13. l. 17. Y por el contrario, quando eſtá hecha la mano à hilar trama, tornando à hilar pié, no ſe hace tan torcida la *labór.* ALDRET. Orig. lib. 1. cap. 1. *Labór*, mas que en plata y oro, es el trabájo que ſe puſiere en la Lengua Caſtellana.

LABÓR. Significa aſsimiſmo la buena correſpondencia y ſymetría con que eſtán colocadas algunas coſas. Lat. *Aptus rerum ordo, vel reſponſio.* RECOP. lib. 7. tit. 12. l. 1. cap. 10. Y que todo el campo de los jubónes pueda ir cuajado de molinillos de oro y plata, como no hagan *labór.* MARIAN. Hiſt. Eſp. lib. 11. cap. 16. Le paſſaron à otro ſepulchro de marmol blanco, de una *labór* mui prima.

LABÓR. Privativamente ſe toma por toda obra de agúja en que ſe ocupan las mugéres: y la que hacen en lienzo ſe llama Labor blanca. Lat. *Opus acù elaboratum.* CORN. Chron. tom. 4. lib. 1. cap. 2. Tenía ſus horas determinadas para la taréa de ſus *labóres*, y para el eſtudio de las letras. CALD. Com. La deſdicha de la voz. Jorn. 2.

Que ſin deſtreza ò primór,
que pueda ſer maravilla,
ſolo canto à la almohadilla,
mientras hago mi labór.

LABÓR. Se toma aſsimiſmo por cada vuelta de arádo ù de azadón, que ſe dá à la tierra, para fazonarla y que rinda el fruto. Lat. *Terra aratio, vel cultura.* HERR. Agric. lib. 2. cap. 16. La ſegunda *labór* ſe llama Binar: eſta ſe ha de dar antes que cierna la viña.... En eſta labór anden con gran tiento los cavadóres, porque no lo haciendo derrocarian mucha parte del fruto.

LABÓR. Equivale tambien à lo miſmo que Labranza en el ſentido recto. Lat. *Agricultura: Agriculatio.* RECOP. lib. 7. tit. 7. l. 27. Que por quanto ha crecido demaſiadamente el plantío de las viñas, con perjuício de la *labór*, y cria del ganádo: mandamos no ſe puedan hacer ſin licencia.

LABÓR. Entre los fabricantes de teja y ladrillo ſe entiende por cada millár de teja ò ladrillo. Lat. *Milliarium tegularum vel laterum.*

LABÓR. Se llama en Aragón la ſimiente de la ſeda que ſe aviva. Lat. *Semen bombycinum.*

LABORES. Se llaman los lazos, ramos, y diverſidad de figúras que ſe hacen en lo que ſe trabája, para ſu mayor hermoſura y ornato. Lat. *Celaturæ vel texturæ varietates.* OV. Hiſt. Chil. lib. 5. cap. 3. La techumbre de la Igleſia

es

Digitized by Google

es de madéra, de mui curiosa hechúra, y mas excelente la del choro, que está pintado y dorado, y con hermosos lazos y *labóres*. Esquil. Rim. Rom. 191.

El amor que se defiende
es igual à las labores,
que refisiendo al buril,
son eternas en el bronce.

Hacer *labóres*. Phrase, que significa tomar las disposiciones para el logro de alguna cosa. Es usada en Aragón. Lat. *Viam parare.*

Ir à la *labór*. Phrase, que significa ir à la Maestra. Trahela Covarr. en su Thesoro. Lat. *Puerulam fœbolam adire.*

Voime allá con mi *labór*. Phrase de que usa el que se quiere entremeter en las cosas, ù dependencias ajenas, sin ser llamado ni tocarle. Lat. *Nœa ope huc venio. Meam opem adjungo.*

LABORANTE. adj. de una term. El oficial que trabaja en qualquier especie, particularmente en telas y sedas. Lat. *Laborans. Operarius.* Navarret. Conserv. disc. 13. Pues por cesar tantos dias las labóres, es forzoso que crezcan los jornales de los *laborantes*.

LABORATORIO. s. m. La oficina en que los Chimicos trabajan, y sacan sus extractos y otras cosas. Lat. *Laboratorium.*

LABOREAR. v. a. Lo mismo que Labrar el campo.

LABORERA. adj. que se aplica à la mugér que tiene buenas manos de labór. Lat. *Dextera futrix, farcinatrix.* Lop. Dorot. f. 4. Y le daria mas dos esclavas mulatas, conservéras y *laboréras*, que las puede tener el Rey en su Palácio.

LABORIO. (Laborio) s. m. Lo mismo que Labór del campo.

LABORIOSO, SA. adj. El que se aplica al trabajo con desvelo y continuacion. Lat. *Laboriosus. Laboris patiens.* Bobad. Polit. lib. 2. cap. 1. num. 16. Porque no se puede llamar buen Gobernadór el que no es cuidadóso y *laboriósо* en hacer todo lo que dicho es.

Laboriόso. Se toma asimismo por la obra que incluye trabájo grande y prolixo. Lat. *Laboriosus.* Valverd. Vid. de Christ. lib. 4. cap. 16. Pensadlo bien, y decidme, si con la observancia legitima del Sábado se compone el aparato *laboriósо* con que circuncidais à vuestros hijos.

LABRADOR. s. m. El que personalmente trabaja y labra la tierra. Lat. *Agricola. Agricultor.* Recop. lib. 7. tit. 12. l. 1. cap. 15. Y declaramos, que los *Labradóres* se entienden los que ordinariamente labran sus heredades por sus manos. Amay. Defens. cap. 4. Si es *Labradór*, mayóres son los dolores, con las malas cosechas, y trabajos tan mal sazonados, como ha puesto para coger sus frutos.

Labradór. Se llama tambien el que tiene hacienda de campo, aunque no la cultive por sus manos. Lat. *Agricola.* Cerv. Quix. tom. 2. cap. 9. Señor (respondió el mozo) yo soi forastero, y ha pocos dias que estoi en este Pueblo, sirviendo à un *Labradór* rico en la labranza del campo. Cald. Com. El Alcalde de Zalamèa. Jorn. 3.

Tengo mui bastante hacienda,
porque no hai, gracia al Cielo,
otro Labradór *mas rico,*
en todos aquestos Pueblos.

Labradór, ra. Se llama tambien à todo hombre ò muger que vive en Lugár corto ò Aldéa, aunque no se ocupe en el ministerio del campo. Lat. *Oppidanus. Rusticus.* Zabal. Dia de fiest. part. 1. cap. 13. Mientras faca el dinéro para satisfacerle su trabájo, passa un *Labradór* con un lechoncillo muerto.

Esquil. Rim. Rom. 185.

Labradóra *de tus montes,*
qu' al campo de Manzanáres,
pira invidia de mi Aldéa,
dos años ha que baxaste.

Labradóra. En la Germanía significa la mano. Juan Hidalgo en su Vocabulario.

Labradór de capa negra, poco medra. Vease Capa.

LABRADORESCO, CA. adj. Lo que toca ò pertenece al Labradór. Lat. *Rusticus, a, um.* Cerv. Quix. tom. 2. cap. 47. Allá las ollas podridas para los Canónigos, ò para los Rectores de Colégios, ò para las bodas *labradoréscas*: y déxennos libres las mesas de los Gobernadóres, donde ha de assistir todo primór, toda altiladúra.

LABRANDERA. s. f. Lo mismo que Costuréra. G. Grac. f. 53. Acaece una *labrandéra* maestra, enseñar à labrar à una niña. Cerv. Quix. tom. 2. cap. 48. Como yo tuviesse fama de gran *labrandéra*, mi señora la Duquesa..... quiso traherme consigo à este Réino de Aragón.

LABRANTIN. (Labrantín) s. m. El que con poco caudal labra por sí algunas tierras. Es voz Provincial de la Mancha. Lat. *Agricultor parvæ facultatis.*

LABRANTIO, TIA. adj. que se aplica à las tierras de pan llevar. Lat. *Ager aratro idoneus, vel cultus.*

LABRANZA. s. f. El cultivo y labór de la tierra. Lat. *Agricultura.* Marian. Hist. Esp. lib. 12. cap. 1. Los moradóres de la Ciudád y de la tierra son gente llana..... los mas se sustentan de sus *labranzas*. Navarret. Conserv. disc. 7. Son muchos los que han venido à España, sin que en tanto número se halle uno que se haya aplicado à las Artes, o al trabájo de la *labranza*.

Labranza. Se toma asimismo por la ocupacion y ministério del Labradór. Lat. *Agricultura.* Recop. lib. 5. tit. 20. l. 17. Porque assi conviene al beneficio general de nuestros súbditos, y à la *labranza* y agricultúra.

Labranza. Se toma tambien por la hacienda compuesta de tierras de labór. Lat. *Fundi. Agri.* Herr. Hist. Ind. Decad. 1. lib. 2. cap. 17. Ofreció Guarinoex, Rey de la gran Vega Real, al Almirante, que le haria una *labranza* de pan, que llegasse desde la Isabela, hasta Santo Domingo, que es de mar à mar y hai buenas 55. leguas de camino.

LA-

Digitized by Google

LABRAR. v. a. Trabajar ù ocuparſe en qualquier obra de manos. Viene del Latino *Laborare*. RECOP. lib.7. tit.11.l.2. Y los que *labraren* dentro de la Villa o Lugar, donde fueren alquilados, que *labren* dende el dicho tiempo que ſale el Sol, y dexen la labor quando ſe pulſiere el Sol. CHRON.GEN.part.1. cap.11. E preguntaronle las gentes, por qué reia? E él dixo: Si ſopieſſen lo que les habie de venir, que non habie porque *labrar*.

LABRAR. Vale aſsimiſmo desbaſtar, pulir y perfiçionar. Lat. *Excidere. Formare. Dolare.* HUERT. Plin. lib. 36. cap. 3. Pero antes que tratemos de los marmoles, diremos en ciros los precios aventajados de hombres que los *labraron*.

LABRAR. Significa aſsimiſmo cultivar y beneficiar la tierra, por ſi ò por ſus criados. Lat. *Terram arare, colere.* FR.L. DE LEON, Perf.Caſad.§.2. Con *labrar* el ſus heredades, cogiendo ſu fruto, y con tenerla à ella por guarda y beneficiadora de lo cogido, tiene riqueza baſtante. TEJAD. Leon Prodig. part.1. Apolog. 4. Sobraria el trigo, ſi las tierras baldias y ociolas *labraſſen* ociolos y baldios.

LABRAR. Se toma tambien por mandar conſtruir algun edificio, fabrica ù otra coſa. Lat. *Conſtruere. Fabricare.* INC. GARCIL. Coment. part.2. lib.3. cap 6. Muchas veces ſe iba con ſolo un page, paſſeando fuera de la Ciudad à unos molinos que *labraba*.

LABRAR. Vale tambien hacer y executar con la agúja diverſas labôres en la ropa blanca. Dicele de las mugéres. Lat. *Acu pingere, vel texere.* FR. L. DE LEON, Perf. Caſad. §.5. Algunas, yá que ſe diſponen à ſer hacendôlas, por faltarles eſta parte de aprovechadas, ſon mas caras y mas coſtoſas *labrando*, que antes eran deſaprovechadas holgando, porque quanto hacen y *labran* ha de venir de caſa del Joyero y del Mercadér.

LABRAR. Se toma muchas veces por lo miſmo que Capar, y es mas culto. Lat. *Caſtrare.*

LABRAR. Metaphoricamente vale diſponer, formar è inſtruir. Lat. *Efformare. Inſtruere.* CERVELL. Retr. part. 3. §. 7. Eſtuvole bien à Alphonſo, que Dios en las ruinas del rieſgo, le *labraſſe* el aviſo.

LABRAR. Se uſa tambien metaphoricamente por arreglar, limar y perficionar. Lat. *Perficere. Polire.* CALD. Com. Hado y diviſa. Jorn.3.

> ..... *Si eſtos*
> *maravilloſos, extraños,*
> *raros y varios ſuceſſos,*
> *yá en verdaderas hiſtorias,*
> *yá en fabuloſos exemplos,*
> *el tiempo no los labrára,*
> *qué ocioſo eſtuviera el tiempo!*

LABRAR. Se toma tambien por mortificar. Lat. *Laboribus excolere, mortificare.* L.PUENT. Vid. del P. Balthaſar Alvarez, cap. 9. Las demás antes guſtaban de *ſer labradas* deſta manera: como una ſierva de Dios llamada Ana Reyes, à quien el P. Balthaſar *labró* à macha martillo con la mortificación.

LABRAR Á FUEGO. Sajar, con inſtrumento de hierro ardiendo, la parte enferma de algun cuerpo viviente. Es operacion que regularmente ſe hace en las beſtias, quando eſtan mancas ù deſcaderadas: y por hacerſe citas ſajaduras con algun orden que forman labor, ſe dixo labrar. Lat. *Ferro candenti exſecare.*

LABRAR CHOCOLATE. Formar la paſta aſsi llamada, moliendo el cacao, y mezclandole con azúcar y otros ingredientes. Lat. *Maſſam chocolati formare.* PRAGM. DE TASS. año 1680. f.35. Cada oficial de chocolatero, doce reales, y una azumbre de vino, *labrando* tarea de diez y ſeis libras de cacao en limpio, con el azúcar y adherentes que le correſponden.

LABRAR MONEDA. Lo miſmo que Batirla y acuñarla. Lat. *Monetam cudere.* CORN. Chron. tom.4.lib.1. cap.1. Mereció tanta eſtimación con los Reyes ſuceſſores, que en honra ſuya *labraron monédas* de oro, gravando en ellas ſu efigie.

LABRANTE. part. act. del verbo Labrar. El que labra. Dice regularmente de los que entallan la piedra. Trahelo Covarr. en ſu Theſoro. Lat. *Inciſor. Sculptor.*

LABRADO, DA. part. paſſ. del verbo Labrar en ſus acepciones. Lat. *Laboratus. Elaboratus. Operá variatus.* RECOP. lib.7. tit.12.l.3.cap.2. No pueda tener ni uſar alguna colgadúra de Verano de ninguna tela ò especie, aunque ſea lita, ſiendo de las *labradas* fuera de eſtos Reinos. HERR. Agric. lib.1.cap.5. Mas fructifica una alanzada de viña, bien y à ſus tiempos convenientes *labrada*, que quatro no tan bien hechas ni curadas.

LABRADA. Uſado como ſubſtantivo, ſe toma por la tierra arada, barbechada y diſpueſta para ſembrarſe el año ſiguiente. Lat. *Veruactum.* MARIAN. Hiſt. Eſp. lib.18. cap.13. Arrimóle al caballo el Rey las eſpuelas, corrió por un barbecho y *labrada*, tropezó el caballo en los ſulcos, y cayó.

LABRADOS. Se llaman en la Germanía los botines ò borceguies. Juan Hidalgo en ſu Vocabulario. Lat. *Ocrea coriacea.*

Plata *labrada*. Nombre que ſe dá à las piezas de plata, que ſirven para el uſo de las caſas, Igleſias y otras partes. Dicele à diſtincion de la moneda. Lat. *Argentum artificioſè elaboratum.* QUEV. Muſ.5. letr. Satyr.17.

> *Yo entendí que convenia*
> *no dár en la plateria:*
> *y aunque en ella á muchas vi,*
> *ſolo palabra las dí*
> *de no dár* plata labrada.

LABRIEGO. ſ. m. El Aldeano y Labradór ruſtico. Lat. *Ruſticus.*

LABRUSCA. ſ. f. Lo miſmo que Vid ſylveſtre. Lat. *Labruſca.* LAG. Dioſc. lib.5. cap.2. Hallanſe dos eſpecies de la *Labruſca*: conviene à ſaber una, que jamás perficiona ſus uvas, ſino ſiempre las dexa en flor... y otra que las acaba y madúra.

LACA. ſ. f. Goma, que ſegun unos la forman

Digitized by Google

ò producen un género de hormígas grandes y aladas Indianas, al modo que las abejas la cera, y la pegan à las ramas de un árbol, y por ello algunos creen que es goma suya; aunque los Indios las disponen, y untan unos palos para que la formen en ellos, de donde despues la recogen. Tambien hai otra, que arrojan ciertos árboles del Pais de Siám y Pegú. Mathiolo juzga que esta goma es la que los Latinos llaman Cáncamo, y es una goma roxa, que se trahe de la Arabia, transparente, y que se parece à la Myrrha, y se coge de un árbol, de quien no se sabe el nombre. Hai otra mui preciosa, y de colór mui roxo, que se trahe de la China, y de esta se le dió el nombre à todas las demas, porque los Chinos la llaman *Lasc*, y sirve ù es el principal material del Lacre, que los Extrangéros llaman Cera de España. Lat. *Lacca*. Lag. Dioscor. lib. 1. cap. 23. Aquella goma roxa y menúda, que se vende vulgarmente en las boticas por *Laca*, no es la legitima y verdadera que aqui nos propóne Dioscórides. Frag. Drog. de Ind. f. 153. Que sea esto obra de las mismas hormígas, conocese claramente, porque muchas veces vemos las alas mezcladas con la *Laca*.

Laca. Entre los Pintóres y Tintoréros es la que trahen de Francia, y artificialmente se hace del extracto ò la hez de la Cochinilla, y tambien del Brasil hervido en la lexía de cenizas de sarmientos, añadiendole un poco de cochinilla, parte de un palo que tiñe de amarillo, alumbre calcinado, arsénico incorporado con polvos de los huessos de la Sepia: y para que salga mui roxa, le añaden zumo de cidra ò limón, y hecho todo massa la forman en pastillas, que secan en papéles. Otra que llaman Laca columbina, se hace del Brasil de Fernambuco, puesto en infusion por espacio de un mes en vinagre destilado, y despues se mezcla para hacer la massa, con alumbre y polvos de los huessos de la Sépia. Otra se hace de las heces de varias tintúras, y de la grana de la Pimpinela de Levante, de un colór carmesí mui subido. Lat. *Purpurissum Gallicum. Lacca, æ.* Lag. Dioscor. lib. 1. cap. 23. Hacese tambien de las heces del Brasil otra suerte de *Laca*, familiar à los Tintoréros. Paloma Mus. Pict. lib. 5. cap. 4. §. 1. A estos podemos añadir el colór, que en España llaman *Laca* de Francia.

Lacayo. s. m. El criado de escaléra abaxo y de libréa, cuyo exercicio es seguir à su amo, quando vá à pié, acaballo ò en coche. Covarr. tiene es voz Alemána, que se introduxo en España en tiempo del Rey Don Phelipe Primero; pero tambien es verisímil se pueda haber tomado del Francés *Laquai*, que significa lo mismo. Lat. *Pedissequus*. Recop. lib. 6. tit. 20. l. 1. Mandámos, que ningun Grande, ni Caballero, ni ninguna otra persona, de qualquier estádo ò preeminencia que sea, hombre, ni mugér, no pueda tener ni trahér, ni tenga ni trahiga mas que dos *Lacáyos*. Cienf. Vid. de S. Borj. lib. 1. cap. 7. §. 2. §§.

guianle muchos *Lacáyos*, y acompañabanle algunos camaradas suyos.

Lacayos. Se llamaban en lo antiguo los soldados ligeros de à pié, o ciertos camaradas, ò Escuderos, que acompañaban à los Caballeros y hombres ricos en las funciones de empeño ò en la guerra. En este sentido puede venir del nombre Griego *Lakis*, que significa corredór. Lat. *Pedissequi commilitones*. Nebrix. Chron. part. 1. cap. 55. Entre los quales venia un Caballero, que se llamaba Juan Pargueta, Capitán de mil *Lacáyos*, con los quales hacia gran guerra à aquella tierra. Lanuz. Hist. de Arag. tom. 2. lib. 1. cap. 31. Encontraron, andando ya fuera del Condado, seis *Lacayos* de los del Miñón y de los Valls, contrarios suyos y del Duque, y matando los cinco de ellos, prendieron al otro, que era el mas principal, y sobrino del Baile de Alós, gran amigo de los del Condado.

Lacayos. Se llamaban tambien cierto género de cintas de dos varas de largo, que hecho un lazo de cada una, trahian las mugeres colgando del puño de la camisa ò jubón. Lat. *Illaqueata vitta pendula*.

Lacayuelo. s. m. Dimin. Lacáyo pequeño, o el muchacho de à pié, que sirve con libréa. Lat. *Puer pedissequus*. Recop. lib. 6. tit. 20. l. 1. Y que el dicho número de Lacáyos assimismo se entienda en *Lacayuélos*: de manera, que de Lacáyos ni *Lacayuélos* juntamente no pueda haber mas del dicho número de dos.

Lacear. v. a. Adornar con lazos. Lat. *Laqueis ornare*.

Lacear. En la Montería, vale disponer la caza para que venga al tiro, tomandola el áire. Lat. *Feras in pradam adducere, abigere*. Math. Orig. cap. 50. Este es modo de *lacear*: esto se hace quando los gamos son bravos, y se teme que no han de contentir tomar el rostro.

Laceado, da. part. pass. del verbo Lacear en sus acepciones. Lat. *Illaqueatus. In laqueos adductus*.

Lacerar. v. n. Hacer pedázos, maltratar, estropear ò romper. Es del Latino *Lacerare*, que significa esto mismo.

Lacerar. Se toma tambien por padecer ò sentir con fatiga. Lat. *Perpeti*. Chron. gen. part. 1. cap. 7. Hércoles envió à decir à Gerión, que las gentes non habíen por que matarse, nin porque *lacerar*; mas que lidiassen ellos amos uno por otro, è el que vencielle fuelle Señor de la tierra. Fr. L. de Leon, Nombr. de Christ. en el de Pastór. Gravemente *lacerá* de noche y de dia, unas veces de calór y otras de hielo.

Lacerar. Metaphoricamente vale dár ò gastar con miséria y mezquindad. Trahelo en este sentido Covarr. en su Thesoro. Lat. *Nimis parcè distribuere, vel dare*.

Lacerado, da. part. pass. del verbo Lacerar en sus acepciones. Lat. *Laceratus*. M. Agred. tom. 2. num. 1344. Llevaron luego à Jesús nuestro Salvador al Pretório, donde le desnudaron de nuevo, con la misma cruel-

Digitized by Google

dad y desacato, y le vistieron una ropa de púrpura mui *lacerada* y manchada.

LACERADO. Vale tambien infeliz, desdichado y abatido. Lat. *Miser. Infelix.* MARIAN. Hist. Esp. lib. 9. cap. 12. Huyó à Zaragoza, donde el Rey Moro le dió casa en que morasse, y le heredó en ciertos campos y tierras, con que passasse su pobre y *lacerada* vida. LAZAR. DE TORM. cap. 2. *Lacerado* de mi, dixe yo, si quereis achacarme algo.

LACERÍA. f. f. Miseria, pobreza, escaséz grande, y desnudez andrajosa. Viene del Latino *Lacer.* Lat. *Egestas. Paupertas. Penuria.* C. LUCAN. cap. 22. Quando vieredes que cumple para defendimiento de lo vuestro y de los vuestros, y de vuestra honra, nunca vos fintades por *lacería*, nin por trabajo, nin por peligro. LAZAR. DE TORM. cap. 3. No digo mas, sino que toda la *lacería* del mundo estaba encerrada en este.

LACERÍA. f. f. El conjunto de lazos disposstos para algun fin. Lat. *Laqueorum series. Illaqueatio.* Ov. Hist. Chil. lib. 5. cap. 3. Los quatro colaterales son de primorosa *lacería*; pero el quinto de enmedio está tan curiosamente labrado..... que parece à quien lo mira de abaxo, un intrincado laberinto.

LACIO, CIA. adj. Floxo, marchito ò ajado. Dícese propriamente de las hierbas y plantas. Pudo tomarse del Latino *Marcidus.* Lat. *Flaccidus.* SANTIAG. Quar. Serm. 5. Consid. 1. El exemplo de la rosa del Sol, lo dexa mui facil, que mientras el Sol la mira está alegre, derecha y hermosa, y quando se le retira al Occidente, ella queda *lacia*, mústia y melancholica. BARBAD. Coron. f. 116. Dieron principio à este banquéte dos platos jayánes de ensalada verderóna, trahida de los bodegones convecinos: y aunque estaba mui *lacia* y trasnochada..... la acometieron con la insolente licencia de la rebatiña.

LACONICAMENTE. adv. de modo. Breve y concisamente. Lat. *Laconicè.*

LACONICO, CA. adj. Breve, conciso y compendioso. Dícese siempre del estilo, aludiendo al modo que tenian de hablar los Lacedemónios, los quales afectaban concision en su estilo. Es voz Latina *Laconicus.* PUENT. Conven. lib. 2. cap. 21. §. 7. Es el estilo de la carta *lacónico*, costumbre de aquella República usar de pocas palabras; pero llenas y sentenciosas. CORN. Chron. tom. 4. lib. 1. cap. 1. Uno de los Autóres Franceses que escribieron en alabanza de sus admirables virtúdes, la llamó con elegancia *lacónica*, Paradoxa de Francia.

LACONISMO. f. m. Una de las figúras rhetóricas viciosas, la qual se comete abreviando tanto la razón, que queda obscuro el sentido de lo que se quiere dar à entender. Lat. *Laconismus.* PATON, Eloq. f. 108. *Laconismo* es quando por mui breve se obscurece lo que se dice, que es lo que avisó Horacio, que se huya con cuidado. PUENT. Conven. lib. 2. cap. 21. §. 7. De aqui se llamaron *Laconismos* las sentencias breves.

LACRA. f. f. Reliquia ò señal de achaque padecido, ò que se padece. Covarr. dice que viene de la voz Latina *Lachryma*; pero arreglandose al sentido y acepcion en que oy se toma, parece puede traher el origen del Latino *Lacer.* Lat. *Plaga.*

LACRA. Metaphoricamente se toma por el defecto, vicio ò malicia que encierra en sí alguna cosa. Lat. *Vitium. Defectus.* PIC. Just. f. 179. Aunque bien creo yo que no estuvo la *lacra* en ser ella justa, sino en serlo la causa. PALOM. Mus. Pict. lib. 5. cap. 3. §. 6. Y despues plastecer, con hyeso y cosa hecho massa, los nudos ò *lacras* ò juntas que tuviere.

LACRAR. v. a. Dañar la salud, ò llenar de lacras, de cuya voz se forma. Lat. *Plagare.*

LACRAR. Metaphoricamente vale dañar y perjudicar à alguno en la hacienda ù dinero. Lat. *Officere. Damnum inferre.*

LACRADO, DA. part. pass. del verbo Lacrar en sus acepciones. Lat. *Plagatus. Damno affectus.*

LACRE. f. m. Pasta que se forma de cera, alcrebite y otros ingredientes, la qual encendida à la luz arde y se derrite, y sirve para cerrar las cartas y estampar sellos: y porque su regular colór es el encarnado, que se le dá con la goma llamada Laca, se le dio este nombre, aunque tambien le hai negro y de otros colóres. Lat. *Cera signatoria.* HERR. Hist. Ind. Decad. 8. lib. 7. cap. 10. De este arbol se entiende que sale el *lacre*, que sirve para cerrar cartas, como lo que viene de la India Oriental. FRAG. Drog. de Ind. f. 153. Desta Laca, corrompido el vocablo, se hacen aquellos palillos redondos, que llaman *Lacre*, de que usamos para cerrar las cartas, y es de diversos colores.

LACHRYMOSO, SA. adj. Lo mismo que Lagrymoso. SOLD. PIND lib. 1. §. 7. Volvió à casa melanchólico y triste..... los ojos *lachrymósos*, seco y crudo el aliento. VILLAVICI Mosch. Cant. 2. Oct. 66.

Todos mostraron lachrymóso *el estío*
Con los tristes sucessos de aquel dia.

LACTANCIA. f. f. El tiempo que mama la criatura, que es el que tiene obligacion la madre de alimentar à sus hijos. Es voz puramente Latina.

LACTEO, A. adj. Lo que pertenece à leche, ò se le parece. Lat. *Lacteus.* MARTIN. Anat. Compl. Lec. 6. cap. 1. Porque con el repetido uso deste medicamento, todas las vias chyliferas y *lácteas* estaban imbuidas del referido sabór.

Via *láctea.* Vease Camino de Santiago.

LACTICINIO. f. m. La leche, ò qualquier vianda compuesta con ella, que es lo que está prohibido en los ayunos de Quaresma. Lat. *Lacticinium.* CIENF. Vid. de S. Borj. lib. 1. cap. 1. §. 3. Son insignes y singulares los privilegios de poder comer, no solo *lacticinios*, sino carne en Quaresma. CALD. Com. La hija del aire. Part. 1. Jorn. 1.

Vió que la seguian las aves,
llevando en garras y en picos,
de las rústicas majadas,
hurtados los lacticinios.

LAC-

Digitized by Google

LACTIFERO, RA. adj. Lo mismo que Lacteo. MARTIN. Anat. Compl. Lecc. 6. cap. 1. Y el chylo abre passo por los conductos *lactíferos*, que antes estaban apretados.

LACTUMEN. s. f. Cierto género de llaguillas cosstosas, que suelen salir en la cabeza, rostro y cuerpo de los niños que maman, causadas del mucho nutrimento y humedad superflua de la leche, de donde tomó el nombre. Lat. *Pustula ex nimio lactis alimento proveniens.* FRAG. Cirug. Gloss. de los Apost. quest. 35. La qual enfermedad llaman los Médicos *Lactúmen*, porque se engendra de mala leche.

LADANO. s. m. El liquór pingue y crasso, que arroja de sí la Xara, llamada de algunos Lada ò Ladón, y de ahí este liquór se dixo Ládano: que dispuesto y cuajado en forma de goma es el que se administra en las boticas. Hai uno natural, que le recogen los Pastóres de las barbas y pelos de las cabras adonde se pega, y tambien azotando las Xaras con unos cordéles, de donde despues le raen. Otro hai artificial, que se forma en las mismas boticas hirviendo los cogollos de la Xara en água, sobre la qual nada este humór à manera de azeite, y recogido le espessan y endurecen, quedando con el colór y forma de pez. Antiguamente se trahia de Chipre, de adonde era el mejor y de Arábia y Libia menos bueno. Lat. *Ladanum.* LAG. Dioscor. lib. 1. cap. 108. Llámase la Xara no solamente Cisto, empero tambien Ladón y Lada, de donde su liquór vino à llamarse *Ládano.* HUERT. Plin. lib. 12. cap. 17. Tambien se gloría la Arábia del *Ládano*: el qual, segun muchos han dicho, se hace fortuitamente y acáso.

LADEAR. v. a. Mover alguna cosa, torciendola è inclinandola à un lado ù à otro. Usase mui comunmente como verbo reciproco, diciendo Ladearse. Lat. *In latus inclinare.* ACOST. Hist. Ind. lib. 1. cap. 17. Hai ciertos puntos y climas donde puntualmente mira al Norte, y se afixa en él; en passando de allí *ladéa* un poco ò al Oriente, ò al Poniente. ABARC. Anal. R. D. Jáime el II. cap. 4. num. 2. Como no pudieron romper al batallón ò guardas de Don Blasco, *se ladearon* lo bastante para recibir gran daño de los Almogábares.

LADEARSE. Translaticiamente significa inclinarse al dictámen, opinion ò partido de alguno. Lat. *In partes alicujus inclinari.* Nuñ. Empr. 7. Penette hasta el Sol de la Divinidad, sin *ladearse* à otros respétos cadúcos. CORN. Chron. tom. 4. lib. 2. cap. 10. Al passo que se alejaba del escollo de la presuncion, pudiera *ladearse* à la desconfianza.

LADEAR: En la nautica vale declinar la aguja à una parte ù otra. En este sentido es verbo neutro. Lat. *Declinare.* ACOST. Hist. Ind. lib. 1. cap. 17. Esta declinación ò *ladear* de la aguja, importa tanto sabella, que aunque es pequeña, si no se advierte errarán la navegación.

LADEADO, DA. part. pass. del verbo Ladear en sus acepciones. Lat. *In latus, in partes ve inclinatus.*

LADERA. s. f. El declivio que hace qualquier monte ò altúra por qualquiera de sus costados. Lat. *Clivus.* Ov. Hist. Chil. lib. 3. cap. 12. La ciñen unas lomas ò colinas levantadas, que por partes frisan con montes, cuyas *ladéras* estan todas plantadas de viñas y arboledas. MATH. Orig. cap. 13. Y desta manera hará el Balleteéro su efecto, entrando con tiempo y áire, y mirando de una *ladéra* à otra.

LADILLA. s. f. Especie de piojo parecido à la garrapata, redondo y chato con muchos piececillos, que se cria en las partes mas vellosas del cuerpo, y tambien en las pestañas. Covarr. dice se llamó Ladilla del nombre Lado, por criarse mui regularmente en los sobácos; pero Francisco Lopez Tamarid en su Compendio de Vocablos Arabigos pone esta voz, como uno de ellos. Lat. *Ricinus pediculáris.* FRAG. Cirug. Gloss. de las llag. viejas, quest. 120. Finalmente se curan (los aradóres) con los remedios de otro linage de piojos anchos, que en Italia llaman Piattola y en España *Ladilla*, las quales se hacen en las pestañas y en la barba, y en las partes deshonestas.

Pegarle como *ladilla.* Phrase con que se significa que alguna persona se arrima à otra, neciamente y con pesadéz, hasta lograr su intento ù desfrutar su conveniéncia. Lat. *Nimis adhærere. Instanti molestiâ sollicitare.* PIC. JUST. f. 73. Contentele: negra fué la hora: *pegósme como ladilla.*

LADILLO. s. m. Dimin. de Lado en el sonido. La vaquéta que en los coches cierra los lados de los asientos. Lat. *In rhædis operculum laterale.*

LADINO, NA. adj. El que con viveza ò propriedad se explica en alguna Lengua ò Idioma. Covarr. dice que Ladino es en rigór lo mismo que Latino, mudada la *t* en *d*, porque la gente barbara de España llamaba Latinos en tiempo de los Romanos à los que hablaban la Lengua Romána: y como estos generalmente eran mas sabios que los naturales Españoles, quedó el nombre de Latinos para los que entre ellos eran menos bozales, y de Latino se corrompió facilmente en Ladino. Lat. *Idiomatis peritus.* CERV. Quix. tom. 1. cap. 41. Servianos de intérprete, à las mas destas palabras y razónes, el Padre de Zoraida, como mas *ladino.* SANTIAG. Quar. Serm. 29. Salut. El ciego está tan *ladino* en referir el caso, que nadie hai que con él pueda competir en esto.

LADINO. Por extension significa advertido, astúto y fagáz. Lat. *Callidus. Perspicax.* MARQ. Gobern. lib. 2. cap. 21. §. 2. Tambien anduvieron *ladínos* en cargar la vitualla en jumentos, animal común à todas Naciones. ALFAR. part. 2. lib. 2. cap. 9. Agradeciólo Sabina con tales palabras, quales de muger tan *ladína*, y que tenia negociado su deséo.

LADO. s. m. La parte del cuerpo humano, que se comprehende desde el sobáco del brazo, haf-

Digitized by Google

hasta el hueſſo de la cadéra : y generalmente toda la mitad del cuerpo de la mano derecha ò izquierda. Viene del Latino *Latus*, que ſignifica eſto miſmo. Fr. L. de Gran. Symb. part. 1. cap. 28. Eſtán de tal manéra repartidos, que los doce ſirven à un *lado* del cuerpo, y los otros doce para el otro. Valverd. Anat. lib. 3. cap. 10. Para lo qual fueron criados los riñones, y ſituados debaxo del hígado, el uno al *lado* izquierdo y el otro al derecho.

Lado. Por ſemejanza ſe llama lo que eſtá ò ſe conſidera à la mano derecha ò izquierda de qualquiera coſa, reſpécto de ſu todo. Lat. *Latus*. Inc. Garcil. Coment. part. 2. lib. 4. cap. 34. Una manga de arcabucéros, que los eſperaba por un *lado*, les hizo mucho daño. Pellic. Argen. part. 1. f. 20. Advierte eſſe apoſento, aliñado con tarimas de encina, cercado de las miſmas por los *lados*, y por la bóveda de arriba.

Lado. Por extenſion ſignifica la perſona que aſsiſte y acompaña à otra : y aſsi ſe dice, Fulano tiene buenos ò malos lados. Lat. *A latere amicus, vel comes.*

Lado. Metaphoricamente ſe toma por la faccion y partido de alguno. Lat. *Pars. Latus.* B. Ciud. R. Epiſt. 91. El Almirante è el Conde de Benavente, por el parenteſco, è el Conde de Caſtro è Pedro de Quiñones, del *lado* del Rey de Navarra no ſe quitan.

Lado. Se toma tambien por rumbo, deſtíno, modo ù forma de executar ù decir alguna coſa : y aſsi ſe dice, Echar por otro lado. Lat. *Modus.*

Lados. En la Geometría ſe llaman las lineas ò planos que cierran qualquier figúra plana ò ſólida. Lat. *Latera.*

Lados. En el triángulo rectángulo, aſsi rectilíneo como eſpherico, ſon las lineas ò arcos que comprehenden el ángulo recto, porque la que ſe opone à él ſe llama Hypotenúſa, y en los demás triángulos todas ſus lineas ſe llaman rigoroſamente Lados ; aunque en los Iſóſceles la que no es igual à las otras dos, ſe ſuele llamar Baſe, como tambien en los Eſcalénos la que eſtá hácia la parte inferior. Lat. *Crura.*

Lado adyacente ò contermino a un angulo. Se llama el que juntamente con otro lado forma aquel ángulo. Toſc. tom. 3. pl. 49. Lat. *Latus adjacens.*

Lado del cono. Es la linea recta que ſe tira deſde el vertice à la circunferencia de la baſe del cono. Toſc. tom. 1. pl. 105. Lat. *Latus coni.*

Lado del cylindro. La linea recta, que paſſa deſde una circunferencia à la otra de ſus baſes. Toſc. tom. 1. pl. 106. Lat. *Latus cylindri.*

Lado del Polygono exterior. En la fortificacion es la linea recta, cuyos extremos tocan los ángulos de dos baluartes. Lat. *Latum Polygoni exterioris.*

Lado del Polygono interior, ò Lado de la Plaza. Es la linea recta que ſe compone de la cortina y las dos ſemigólas. Lat. *Latus Polygoni interioris.*

Lado mecodynamico. En la nautica es el agregado ò ſuma de los arcos de diferentes paralélos, que corta la linea loxodrómica, que ſirven de un lado en los triángulos que de ellos, de los Meridianos y linea loxodrómica ſe forman. Llamanle tambien Millas de Eſt y Oveſt, y de Longitúd. Toſc. tom. 8. pl. 293.

Lado opuesto a un angulo. En qualquier triángulo es aquel lado que hace frente al tal ángulo. Toſc. tom. 3. pl. 49. Lat. *Latus oppoſitum.*

Lado recto ò parametro de la hyperbola. Es una linea por quien ſe miden y à quien ſe comparan las potencias de las aplicadas al diametro. Toſc. tom. 3. pl. 232. Lat. *Latus rectum in hyperbola.*

Lado recto ò parametro de un diametro de la Elypse. Es una tercera proporcional à dicho diámetro, y à ſu diámetro conjugado. Toſc. tom. 3. pl. 163. Lat. *Latus rectum in ellypſi.*

Lado recto ò parametro de un diametro de la Parabola. Es una tercera proporcional à la ſagita y à la ſemiaplicada. Toſc. tom. 3. pl. 196. Lat. *Latus rectum in Parabola.*

Al *lado*. Modo adverbial, con que ſe explica la proximidad ò cercanía de una coſa con otra, à la una ò la otra mano. Lat. *Ad latus.*

A un *lado*. Phraſe adverbial, con que ſe avíſa à alguno haga plaza ù dexe lugár para que otro paſſe. Lat. *Apagete. Locum date.* Alfar. part. 1. lib. 2. cap. 1. Al primer ofrecimiento me dixo el uno: *A un lado*, ſeñor galán, deſviéſenos de aqui.

Entrar por un *lado*. Introducirſe con induſtria en algun negocio, para tener parte en él. Lat. *Senſim ſe inſinuare vel inſerere.* Canc. Obr. Poet. f. 59.

Galán pobre parecia,
porque entraba por un lado.

Ir *lado* à *lado*. Phraſe con que ſe explica la igualdad de dos perſonas, quando ſe paſſean ò caminan juntas. Lat. *Pariter, vel aquo greſſu incedere.* Quev. Provid. trat. 3. Hagan oficio de eſtrellas, y *lado à lado* con el Sol, que los produxo profundos y obſcuros, reſplandezcan eſplendidos y encumbrados.

Mirar de *lado*, ù de medio *lado*. Vale mirar con ceño y deſprecio : y algunas veces ſe entiende por la mirada con diſsimúlo. Lat. *Transverſis vel obliquis oculis intueri, vel conſpicere.* Pic. Just. f. 21. *Mirando de lado* y ſobre hombro, como Juez de comiſsion à criados alquilónes.

LADRA. ſ. f. El continuado ladrído de los perros, eſpecialmente en la caza. Lat. *Latratus.* Cald. Com. El poſtrér duelo de Eſpaña. Jorn. 2.

.....pues baſta
yá de la ſangre la huella,
yá de los perros la ladra,
para que ſiguiendo el raſtro,
rompa las eſpeſſas xaras.

LA-

Digitized by Google

LADRADOR. ſ. m. El que ladra. Lat. *Latrator.* Barbad. Coron. f. 83. Aquel perro *ladradór*, à quien con tanta atencion te rendias atento, no tiene mas ſabiduria, que una malvada inſolencia.

Ladradór. Por analogia ſe llama el que habla mucho y ſin utilidad, con amenazas y fieros. Lat. *Buccinator. Minitator.*

Perro *ladradór*, nunca buen mordedór. Refr. que enſeña, que regularmente hacen y obran poco los que habian mucho. Lat.

Ne morſum timeas multùm latrante Lyciſca
Dum nimis ad latrat prada ſecura fugit.

LADRAR. v. n. Formar y deſpedir el perro una voz fuerte, con la qual regularmente ſe irrita, y amenaza à alguno. Sale del Latino *Latrare*, que ſignifica lo miſmo. Math. Orig. cap. 1. Y ſi *ladraſſe* entonces, azotalle con rigór, que los perros no han de *ladrar* eſtando atados en el campo. Reboll. Ocios, pl. 67.

Ni perros ladran, *ni Paſtóres gritan,*
Y con ligero pie del monte al llano
Las deſiguales reſes ſolicitan.

Ladrar. Por ſemejanza vale amenazar con palabras, ſin acometer. Trahelo Covarr. en ſu Theſoro. Lat. *Minitari. Latrare.*

Ladrar. Metaphoricamente vale vocear y levantar el grito, aviſando y previniendo algun riesgo ù daño. Lat. *Latrare. Clamare.* Cienf. Vid. de S. Borj. lib. 4. cap. 15. §. 3. Victoria que ſe debió principalmente à la Sábia Religion Dominica, cuyo zelo *ladró* con ardiente eloqüencia contra las calumnias.

Ladrar. Vale tambien murmurar, ò hablar con rabia ò enójo contra alguno. Lat. *Latrare.* Quev. Provid. trat. 3. *Ladren* contra Lucáno los Scaligeros, hijo y padre, que antes ſe quebrarán los dientes, que ſe los hinquen. Nuñ. Empr. 22. Si ajuſtando el Prelado ſus acciones con la regla de toda rectitúd, aun no dexáre de *ladrar* la calumnia, entonces es lícito deſpreciarla.

Ladrar a la oreja. Phraſe que vale influir y perſuadir à alguno continuamente, ſin dexarle de la mano haſta conſeguir ſu intento. Lat. *Ad aures obgannire. Aures laceſſere.*

Ladrar el estómago. Lo miſmo que Tener hambre. Trahelo en eſte ſentido Covarr. en ſu Theſoro. Lat. *Eſurire.*

Ladreme el perro, y no me muerda. Refr. con que ſe da à entender, que ſe hace poco caſo de las amenazas, quando ſe eſtá ſeguro y libre del caſtigo. Lat.

Verbera ſi taceãt, quid quod mihi lingua minetur?

Sin padre ni madre, ni perro que me *ladre.* Refr. que enſeña, que la perſona que no tiene à quien obedecer, ò reſpetar, corre libre, y ſin reparo en ſus acciones. Lat.

Nec pater aut mater terrent, nullique parentes
Adſunt, ut timeam quid mihi reſtat adhuc?

LADRADO, DA. part. paſſ. del verbo Ladrar en ſus acepciones. Lat. *Latratus. Clamatus.* Alfar. part. 1. lib. 2. cap. 1. Hallême como perro flaco *ladrado* de los otros, que à todos enſeña dientes. Quev. Muſ. 5. Letr. ſatyr. 10.

Habrá eſtómagos ladrados
ſi comen lo que comi:
mas no ha de ſalir de aqui.

LADRIDO. ſ. m. La voz que forma el perro quando ladra. Lat. *Latratus.* Math. Orig. cap. 1. Dexamos advertido quanto daño y perjuicio viene à hacer el perro con el *ladrido* en algunas ocaſiones. Santiag. Quar. Serm. 30. Conſid. 1. Darian aquellos triſtes *ladridos*, que ellos ſuelen dar quando eſtán medrosos.

Ladrido. Metaphoricamente vale alarido, grito, y lamento grande. Lat. *Ululatus. Clamor.* Rodrig. Exerc. tom. 2. trat. 3. cap. 17. El hombre eſpiritual no oye los clamores y *ladridos* de la gula y apetito ſenſual.

LADRILLAL. ſ. m. El ſitio y lugár donde ſe fabrica el ladrillo. Trahe eſta voz Covarr. en ſu Theſoro, y Nebrixa le llama Ladrillár. Lat. *Lateraria, æ.*

LADRILLAR. v. a. Lo miſmo que Enladrillar. Trahelo Covarr. en ſu Theſoro.

LADRILLADO, DA. part. paſſ. del verbo Ladrillar. Lo miſmo que Enladrillado.

Ladrillado. Uſado como ſubſtantivo, ſe toma por el miſmo ſuelo y pavimento hecho de ladrillo. Trahenlo en eſte ſentido Covarr. en ſu Theſoro, y Nebrixa en ſu Vocabulario. Lat. *Geruſium, ii. Lateritium, ii.*

LADRILLAZO. ſ. m. El golpe que ſe dá con el ladrillo. Lat. *Lateris ictus.* Cerv. Quix. tom. 1. cap. 25. Es recia coſa, y que no ſe puede llevar en paciencia, andar buſcando aventuras toda la vida, y no hallar ſino coces y manteamientos, *ladrillazos* y puñadas.

LADRILLEJO. ſ. m. Dimin. El ladrillo pequeño. Lat. *Laterculus.*

Ladrillejo. Se llama tambien cierto género de burla y cantaléta que hacen los mozos, poniendo un ladrillo pendiente de las aldabas de la puerta de la calle, con un cordél largo, y retirandoſe adonde no puedan ſer viſtos, tiran del cordél, de ſuerte que unas veces le hacen dar golpes en la puerta como que llaman, otras le hacen raſpar que parece que liman: y con eſte ruido deſpiertan è inquietan à la gente, y la chaſquean. Lat. *Lateris ictibus ludibrium.*

LADRILLO. ſ. m. Pedazo de tierra amaſſado y cocido, de un pié de largo y algo menos de ancho, y de tres dedos de groſſo, que ſirve para las fabricas de caſas, murallas y otras coſas. Trahe ſu origen del Latino *Later*, que ſignifica lo miſmo. Pragm. de Taſſ. año 1680. f. 30. Cada *ladrillo* fino de la ribéra, cortado, raſpado y aſſentado con barro, à diez maravedis. Marm. Deſcripc. lib. 4. cap. 22. Eſtá mucha parte de ella deſpoblada, eſpecialmente hácia los muros, donde hai muchos hornos para cocer *ladrillo* y vedriado.

Ladrillo. Por ſemejanza ſe llama la paſta de chocolate, hecha en la miſma figúra que el ladrillo, aunque mas pequeño. Lat. *Chocolaticus laterculus.*

Ladrillo. En la Germanía ſignifica Ladrón. Juan Hidalgo en ſu Vocabulario. Lat. *Latro.*

LADRILLOSO, SA. adj. Lo que eſta cubier-

to

Digitized by Google

to ù adornado con ladrillos. Lat. *Lateribus stratus, a, um.* Gom. Manriq. Cancion. f. 31.

Mas vi cercada de duelo
una sala mucho larga,
las paredes con el cielo,
y su ladrillóso suelo
todo cubierto de marga.

LADRON. ſ. m. El que hurta y roba alguna coſa. Viene del Latino *Latro*, que ſignifica eſto miſmo. Saav. Coron. Goth. tom. 1. Año 507. Entró de noche un *ladrón* en la Iglèſia de San Felix Martyr, y robó algunos ornamentos. Quev. Polit. part. 2. cap. 2. Enſeñó el Sumo Señor, que ſe ha de uſar del azóte, ſin conſulta, para limpiar la propria caſa de *ladrónes.*

Ladrón. Se llama aſsimiſmo el que ſale à herir al través, como ſuele hacer el Montéro, que eſpera en algun puèſto la fiera. Trahelo en eſte ſentido Covarr. en ſu Theſoro. Lat. *Transverſarius percuſſor.*

Ladrón. Se llama tambien la canál y portillo que ſe hace en las preſſas de los molinos ò azeñas para robar por aquel conducto el água del rio, quando es neceſſario. Covarr. la llama Ladronéra. Lat. *Molestrina tubus, vel ductus.*

Ladrón. Se llama aſsimiſmo la parte de la paveſa de las velas, quando ſe pega à ellas, y las hace correr y derretir. Lat. *Facilla transversè exedens.*

Ladrón famoso. Veaſe Famóſo.

La ocaſion hace al *ladrón.* Refr. que enſeña, que ſiempre ſe deben evitar las ocaſiones de donde pueda reſultar alguna coſa mal hecha, ò incurrir en alguna culpa. Lat.

Efficit & timidum praestans occasio furem.

Pienſa el *ladrón* que todos ſon de ſu condición. Refr. que dá à entender, que los culpados de qualquier delito ù defecto, con facilidad malician, y temerariamente juzgan que los demás incurren en la miſma culpa que ellos. Lat.

Quod peccare queant reliqui cum quilibet audax:
Ex proprio ſemper judicat ingenio.

LADRONCILLO. ſ. m. Dimin. de Ladrón en el ſonido. Tomaſe regularmente por el ladrón ratéro. Lat. *Fur rapax.* Tejad. Leon prodig. part. 1. Apolog. 1. El mono truhan, el gato ratéro *ladroncilio.*

LADRONERA. ſ. f. El ſitio ò lugár donde ſe recogen y ocultan los ladrónes, de cuya voz ſe forma. Lat. *Latronum receptaculum.* Ribad. Vid. del P. Lainez, lib. 1. cap. 6. Determinó de quitar à Dragut por fuerza de armas aquel nido y *ladronéra.*

Ladronera. Se toma tambien por el vicio de hurtar, y falta de legalidád que ſuelen practicar los que venden en los puèſtos públicos. Lat. *Latrocinium. Furtum.*

Ladronera. En los molinos. Veaſe Ladrón.

LADRONIA. ſ. f. Lo miſmo que Ladronicio. Es voz antiquada, y la trahen el P. Alcalá, y Nebrixa en ſus Voçabularios. Lat. *Latrocinium.*

LADRONICIO. ſ. m. El hurto ò acto de hurtar: y latamente el exceſſo que llevan en lo que venden los Mercadéres, Tendéros y Oficiales de maniobras, que paſſa de ſu intrinſeco valór, y de la licita ganancia. Viene del Latino *Latrocinium.* Cerv. Nov. 11. Dial. pl. 370. Habiendo viſto la inſolencia, *ladronicio* y deshoneſtidad de los negros, determiné, como buen criado, eſtorbarlo por los mejores medios que pudieſſe. Pant. Vexam. 1. Teneos (dixe) Licenciado, que baſta hurtarme la figura, ſin que hagais el miſmo *ladronicio* en el romance.

LAGAÑA. ſ. f. El humór que deſtilan los ojos y queda congelado y pegado en las peſtañas y lagrymáles. Covarr. dice ſe llamó Lagáña quaſi Lagrymaña de Lágryma. Diceſe comunmente Legaña. Lat. *Lippitudo.* Frag. Cirug. lib. 1. cap. 40. Quando la pupila ſe cubre con una *legáña* como tela, y deſpues ſe vá engroſſando, dice Avicéna que es ſeñal de moriſſe preſto el enfermo. Quev. Muſ. 6. Rom. 89.

Y abriendo entrambos los ojos
empedrados de lagáñas,
tal grito le dió al Leon,
que le aturde y le acobarda.

Ojos hai que de *lagáñas* ſe enamoran. Refr. que enſeña la extraordinaria elección y guſto de algunas perſónas, que teniendo en que eſcoger, ſe aficionan de lo peor. Lat.

Qua minimè ſunt pulchra ea pulchra videntur amanti.

LAGAÑOSO, SA. adj. El que tiene muchas lagáñas. Diceſe comunmente Legañóſo. Lat. *Lippus.* Alfar. part. 1. lib. 1. cap. 3. Nunca ſoſpeché coſa menos que aſqueroſa, viendo los tan mal guiſados, el azéite negro, que parecia de ſuelos de candiles, la ſartén puerca, y la ventéra *legañóſa.*

LAGAR. ſ. m. Eſpecie de eſtanque pequeño ò alberca, en donde piſan la uva. Tiene ſu caniliéro para que ſalga el moſto, el qual ſe recibe en una tina ù otra vaſija, para conducirlo à las tinájas. Dixoſe de la voz Lago. Lat. *Torcular.* Herr. Agric. lib. 2. cap. 21. Tienen en ſu caſa ſus *lagáres*, en que caben quarenta ò cincuenta carretadas de uvas. Cald. Aut. La Viña del Señor.

Dentro de ella el lagár *yace,*
con todos quantos apreſtos
à ſu labór neceſſita.

LAGAREJO. ſ. m. Dimin. Lagár pequeño. Lat. *Lacus.*

Hacer *lagaréjo.* Phraſe, que ſignifica venir la uva maltratada y eſtruxada. Trahela Covarr. en ſu Theſoro. Lat. *Uvam diſſolvi, vel diffundi.*

LAGARETA. ſ. f. Lo miſmo que Lagaréjo. Trahen eſta voz Nebrixa y Salas en ſus Vocabularios. Lat. *Lacuſculum.*

LAGARTADO, DA. adj. Lo miſmo que Alagartádo.

LAGARTERA. ſ. f. La boca ò cueva donde ſe crian y habitan los lagartos. Lat. *Lacertorum cavea.*

Lagarteras. Llaman los Militáres à las Plazas

Digitized by Google

zas y Castillos antiguos, que no son capaces de defensa, y estan despreciados por inutiles. Lat. *Caducum propugnaculum.*

LAGARTERO, RA. adj. que se aplica al ave ò animal que coge los lagartos. Trahe esta voz Covarr. en su tesoro. Lat. *Lacertarius.*

LAGARTEZNA. s. f. Lo mismo que Lagartija. SIGUENZ. Hist. part. 3. lib. 4. disc. 15. Algunas destas piezas tienen bien labradas y vaciadas del natural mil sabandijas, como culebras, *lagartezuas*, cigarras y ranas.

LAGARTIJA. s. f. Especie de lagarto, de color pardo y mucho menor que el. Lat. *Lacerta.* LAG. Dioscor. lib. 2. cap. 57. Cuentase la *lagartija* entre los animales que paren huevos, assi como las serpientes. HUERT. Plin. lib. 8. cap. 39. Hai otro animalillo semejante al lagarto, aunque mucho menor y menos dañoso, al qual llamamos *Lagartija.*

LAGARTIJERO, RA. adj. Lo mismo que Lagartero. CERV. Quix. tom. 2. cap. 43. Como si aquel excremento y añadidura que se dexan de cortar fuesse uña, siendo antes garras de cernicalo *lagartijéro.*

LAGARTO. s. m. Insecto de color verde, cuya piel áspera le hace parecer manchado. Tiene la cabeza grande y la cola larga, y quatro bracillos de la misma hechura que los del hombre, aunque mui cortos. Anda como arrastrando; pero no por esso dexa de ser velocissimo, assi corriendo por tierra, como trepando por los arboles, paredes y bardales. Habita en los huecos de los árboles, y lo mas ordinario en cuevecitas, ò en las bocas donde hai conejos, de donde sale rara vez, sino es en dias de Sol. Es animal venenoso, y muerde con tanta fuerza, que dexa señalados los dientes en el hierro. Sale del Latino *Lacertus*, que significa lo mismo. HERR. Hist. Ind. Decad. 1. lib. 8. cap. 3. Padecieron tanta hambre, que ni sapos, ni ranas, ni *lagartos*, ni otras cosas vivas, por sucias que fuessen, dexaban de comer. HUERT. Plin. lib. 8. cap. 39. Los *lagartos* son un genero de animales inimicissimos de los caracóles.

LAGARTO. Se llama vulgarmente la insignia del Orden de Santiago. ARGOT. Nobl. lib. 1. cap. 31. Su señal es la espada roxa, que el vulgo llama *lagarto.* GONG. Rom. burl. 5.

Gentilhombres bice à muchos
fin ser Rey, y à muchos di
espaldarazos, fin darles
el lagarto *carmesi.*

LAGARTO. Se llama assimismo el escudito de encaxe, que se pone en el lado de la sobrepelliz. Lat. *Reticulatum scutulum.*

LAGARTO. Se llama tambien el músculo grande del brazo. Tomase freqüentemente por toda la parte de él desde el hombro al codo. Lat. *Lacertus.* CORR. Cint. f. 35. Era la herida en el brazo derecho en el *lagarto*, de que salió luego tanta sangre, que se confessó rendido y aun imaginó muerto.

LAGARTO. Metaphoricamente vale taimado, pícaro y reservado. Lat. *Callidus. Astutus.* ESTEB. cap. 7. Afirmonme quatro galafates de pan de municion, *lagartos* desde la cuna.

LAGARTO. En la Germania significa el Ladrón del campo: o el que muda el vestido de diferentes colores para no ser conocido. Juan Hidalgo en su Vocabulario. Lat. *Fur personatus.*

A buscar la cagada del *lagarto.* Phrase vulgar, con que se despide à alguno con desprecio. Lat. *Ferge ut ab asino lanam quaras.*

LAGO. s. m. Concavidad grande y profunda, en donde perennemente hai agua, que nace de los manantiales que tiene en su fondo ò concurren à él. Los tres mas considerables de Europa, son el de Garda, el de Ginebra y el de Como. Viene del Latino *Lacus.* IBAÑ. Q. Curc. lib. 1. cap. 14. Pocos dias antes de la llegada de los Macedones, cayeron las estatuas que estaban en la gran Plaza desta Ciudad, oyendose un horrible bramido que arrojó de sí el *lago*, que está cercano a Onchesse. VALVERD. Vid. de Christ. lib. 2. cap. 17. Adorna y enriquece la Galilea un famoso *lago*, por nombre Genesar o Genefareth.

LAGO. Por semejanza se dice la cópia de qualquier liquido en algun sitio: como Lago de sangre, de azeite, &c. Lat. *Lacus.* CERV. Quix. tom. 1. cap. 37. Los cuetos alli estan heridos à la cabecera del lecho de vuestra merced: y el vino tinto tiene hecho un *lago* el aposento.

LAGO DE LEONES. El lugar subterráneo ò cueva en que los cerraban. Lat. *Leonum lacus.* OÑA, Postrim. lib. 2. cap 6. disc. 1. Estaba Daniel en el *lago de los Leones*, y llevaba por los cabellos un Angel al Propheta Habacuc.

LAGOTEAR. v. n. Hacer halagos, hazañerias y embustes para conseguir algun fin. Lat. *Blandiri.*

LAGOTERIA. s. f. Zalamería industriosa, para congraciarte o sonsacar alguna cosa. Lat. *Blanditia.*

LAGOTERO, RA. adj. Hazañéro, ò Zalamero. Lat. *Blanditor. Mimus.*

LAGRYMA. s. f. Humór que sale formado en gotas de la cuenca del ojo, de la compresion de los músculos, causada por algun dolór, afliccion, fluxion, ò por otro agente exterior. Viene del Latino *Lachryma*, que significa esto mismo. FONSEC. Vid. de Christ. tom. 2. cap. 22. San Basilio dice, que las *lágrymas* son un vapór de las entrañas afligidas, que sube al celebro, y de allí, como por alquitara, se destila por los ojos. TEJAD. Leon Prodig. part. 1. Apolog. 2. *Lágrymas* os vencen? *Lágrymas*, quinta essencia que alambicó la flaqueza en el vidro de la muger?

LAGRYMA. Se llama por semejanza aquella gota de humór que destilan las vides y otros árboles. Lat. *Gutta. Lachryma.* HUERT. Plin. lib. 12. cap. 17. En la Arabia tambien la oliva es dotada de una *lágrymа*, con la qual se hace un medicamento, llamado de los Griegos Inhemón.

LAGRYMA. Se toma tambien por porcion pequeña, de qualquiera cosa líquida. Lat. *Lachryma.* ZABAL. Dia de fiest. part. 2. cap. 11. Pa-

Digitized by Google

Para echar el vino en la copa, fué neceſſario vaciar el água en la ſalva, y dióme vergüenza de vaciarla toda, con que vine à echar una *lágryma* de vino, porque no cabía mas.

LAGRYMA. Metaphoricamente ſe toma por la piedra ò guijarro: y aſsi ſe dice, Lágrymas de San Eſteban, por las piedras con que le apedrearon. Covarr. dice que el vulgo las llamaba tambien lagrymas de Moiſén. Lat. *Lapis rotundus.* Pic. Just. f. 30. De trecho en trecho tornaba à mirar, como ciervo acoſado, cuidando ſi acaſo le parecia mi chapin, en forma de bala ò *lágryma de Moiſén.*

LAGRYMA. Se llama tambien cierta hierba de la hechúra de la caña, que florece por Junio ò Julio, y produce ſu ſimiente, que es una piedrecita del tamaño del aljófar grueſſo, que puеſta al Sol reſplandece, de la qual ſe hacen los Roſarios llamados de lágrymas. Llámanſe regularmente lágrymas de David ù de Job. Lat. *Lithoſpermom, i. Milium Jolis.*

LAGRYMA DE HOLANDA. Artificio admirable, que ſe executa facando del horno una pequeña porcion de la matéria del vidro, y dexandola caer en un vaſo de água fria, ſe forma una figúra à modo de un cornezuelo, cuya cabéza es redonda, y deſde alli vá adelgazando haſta el extremo opueſto, de ſuerte que hace una como punta delicada: y tiene tal propriedád, que ſiendo duriſsima por la parte grueſſa, tanto, que dando golpes ſobre ella no ſe puede romper, ſi ſe le quiebra con los dedos el extrémo delgado, ſe rompe con eſtrépito, y ſe reduce toda en partes muy menúdas. Lat. *Lachryma vitrea.*

LAGRYMAS DE LA AURORA. Llaman los Poétas el rocío de la mañana, porque ſobre las hierbas parece lágrymas. Lat. *Auroræ lachryma.* Quev. Muſ. 5. letr. lyric. 2.

Por qué cantas con porfía
invidias que llora el dia,
con lágrymas de la aurora?

Cohétes de *lágrymas.* Cierto género de cohétes, que deſpues de haber ſubido à ſu mayor elevación, deſpiden unas luces como lágrymas, compueſtas de azufre y alcanfor. Lat. *Ignes miſsiles lachrymantes.*

Dón de *lágrymas.* Favór eſpecial de termúra, que Dios concede à algunas almas juſtas. Lat. *Lachrymarum donum.*

Llorar *lágrymas* de ſangre. Phraſe con que ſe explica un exceſsivo dolór, para cuyo ſentimiento parece corta expreſsión la de las lágrymas ordinarias. Lat. *Sanguine flere.*

Saltarſele las *lágrymas.* Phraſe con que ſe explica un repentino ſentimiento, que comprimiendo el corazón, obliga à deſpedirlas. Lat. *Lachrymas prorumpere.*

Vino de *lágryma.* El que deſtila la uva en el lagár gota à gota, ſin exprimir ni apretar el racimo. Trahelo Covarr. en ſu Theſoro. Lat. *Vinum ſine preſſura inſtillatum.*

LAGRYMAL. ſ. m. El ángulo ò punta del ojo, que confina con la nariz. Lat. *Angulus oculi, Hirquus.* Lag. Dioſc. lib. 1. cap. 73. El qual ſirve tambien à la corroſion de los *lagrymales*, y à las peſadas palpebras y ojos que ſiempre lloran. Frag. Citug. lib. 1. cap. 40. En los *lagrymáles*, junto à las narices, ſe hallan ciertas carnecillas, cuyo oficio es deſcargar los ojos y recoger las humedades.

LAGRYMAR. v. n. Echar lágrymas. Viene del Latino *Lachrymare.* Aval. Caid. de Princ. lib. 2. cap. 6. El qual *lagrymando* mucho, ſe me quejaba de ſu ventúra amargóſa. Guev. Vid. del Emper. Adriano, cap. 1. Fué Adriano muy ſano en el cuerpo; excepto que algunas veces ſe quejaba de dolerle el oido izquierdo, y otras veces le *lagrymaba* un ojo.

LAGRYMILLA. ſ. f. Dimin. Lágryma pequeña. Uſáſe regularmente por el llanto afectado para mover o perſuadir. Lat. *Lachrymula.* Sant. Ter. ſu Vid. cap. 19. Con eſtas *lagrymillas* que aqui lloro..... parece que os hago paga de tantas traiciones. Burg. Gatomy Syiv. 2.

Creyendo el que ama en ſus zeloſas iras,
Por una lagrymilla *mil mentiras.*

LAGRYMOSO, SA. adj. Lo que deſpide lágrymas. Sale del Latino *Lachrymoſus.* Huert. Plin. lib. 16. cap. 43. La madéra *lagrymóſa*, y creſpa en todo género, no admite glutino ò cola.

LAGRYMÓSO. Se aplica tambien à los ojos que eſtán comunmente tiernos y húmedos, por accidente ò complexion. Lat. *Lachrymoſus.* Lag. Dioſc. lib. 1. cap. 76. Aliende deſto conviene mucho à los ojos debiles, *lagrymóſos* y exulcerados. Cerv. Nov. 4. pl. 151. Finalmente Iſabela no perdió la vida: que el quedar con ella la naturaleza lo commutó en dexarla ſin cejas, peſtañas y ſin cabello, el roſtro hinchado, la tez perdida, los cueros levantados y los ojos *lagrymóſos.*

LAGUNA. ſ. f. Sitio ò concavidad donde concurren y ſe mantienen las águas de las vertientes. Tómaſe muchas veces por lo miſmo que Lago. Es del Latino *Lacuna.* Lat. *Palus, udis.* Herr. Hiſt. Ind. Decad. 2. lib. 1. cap. 9. Dios ha abierto mil caminos al água, à noſotros encubiertos, por los quales ſin violencia ſube ſobre las ſierras, adonde forma grandes *lagúnas.* Huert. Plin. lib. 10. cap. 22. Crianſe muchos ánſares bravos en los Alpes, en *lagúnas* hácia el aquilón.

LAGUNA. Se toma tambien por la deſigualdád ò vacío en aquellas coſas, que debian eſtár llanas ò iguales: como algunos hoyos en el ſuelo, y las faltas en lo eſcrito ò impreſſo. Trahe eſta voz en eſte ſentido Covarr. en ſu Theſoro. Lat. *Lacuna.*

LAGUNAJOS ò LAGUNAZOS. ſ. m. Los charcos ò pantános que hai en el campo. Es voz baxa, y la trahen Covarr. en ſu Theſoro y Nebrixa en ſu Vocabulario. Lat. *Locus paludoſus, lacunoſus.*

LAGUNAR. ſ. m. La techumbre de madéra taſſlada, con interpoſicion de vigas à trechos. Es del Latino *Lacunar*, que ſignifica lo miſmo. Villeg. Erot. Idilio 2.

Co-

Digitized by Google

Corôna de amethiſte es la techumbre,
Que en proporcion ſe parte en artefónes
Lagunátes, *que han ſido de ſu cumbre,*
Como de mi deſdáda lograd os dones.

LAGUNOSO, SA. adj. que ſe aplica al ſitio ù parage que tiene muchas lagúnas. Lat. *Lacunoſus.* PINT. Dial. part. 2. Dial. 2. cap. 8. Son como ranas en lugares *lagunóſos* y empantanados, que os quiebran la cabéza con ſus voces, ſin decir coſa que aproveche.

LAICAL. adj. de una term. Lo que pertenece à los legos. Lat. *Laicalis.* Zuñig. Annal. Año 1407. num. 6. Hijo de Juan Fernandez de Mendoza, Abad de San Salvador deſta Ciudád: dignidad que yá hecha *laicál*, ſe conferia à ſugetos de tanta eſtofa.

LAMA. ſ. f. El cieno y lodo que hace el água. Lat. *Limus. Lutum.* SANTIAG. Quar. Serm. 29. Conſid. 2. El pez, como groſſéro y peſado, ſe hundió en el água, revolcóſe en la *lama*, aréna y cieno, y tomó eſſo por ſu vivienda. ALFAR. part. 1. lib. 2. cap. 8. Me mando entraſſe en una tinája ſin água; pero con alguna *lama* de haberla tenido.

LAMA. Se llama tambien cierto género de excremento que cria el água, particularmente quando ha habido tormenta, y forma una eſpecie de tela ò nata. Lat. *Limus.* CALD. Com. La vida es ſueño. Jorn. 1.

Nace el pez que no reſpira,
aborto de ovas y lamas.

LAMA. Se llama aſsimiſmo cierta tela de oro ù plata, que oy mas comunmente ſe llama Reſtáño. Lat. *Argentea, vel aurea tela.*

LAMBICAR. v. a. Lo miſmo que Alambicar; aunque no es tan uſado. ALFAR. part. 2. lib. 2. cap. 5. Ponerſe un hombre à querer *lambicar* ſu entendimiento muchas noches..... no conviene.

LAMBRIJA. (Lambrija) ſ. f. Lo miſmo que Lombriz. Dicese regularmente de la perſona que eſtá mui flaca y delgada. Lat. *Lumbricus.*

LAMEDAL. ſ. m. El ſitio pantanoſo y lleno de lama. Trahe eſta voz el P. Alcalá en ſu Vocabulario. Lat. *Cœnoſus, vel limoſus locus.*

LAMEDOR. ſ. m. El que lame. Trahe eſta voz Covarr. en la voz Lamer. Lat. *Lingens, Lambens.*

LAMEDÓR. Compoſicion pectorál que ſe hace en las boticas, y tiene una conſiſtencia media entre electuário y xarábe, y ſe dá à los enfermos para que poco à poco la dexen deslizar por la garganta al pecho. Pudo llamarſe aſsi del verbo Lamer, porque eſte género de medicamentos ſe toman como lamiendolos; à diſtincion de los xarábes y purgas que ſe toman bebiendo. Hacenſe de diferentes ſimples, de quienes toma ſu denominación: como de la violeta el violado, &c. Lat. *Linctus, us. Ecligma, atis.* FRAG. Cirug. Trat. de los Simpl. en la voz Violeta. Sin el *lamedór* ordinario ſe hace de las violétas un xarabe purgativo con la novena infuſion de ellas y azúcar fino.

LAMEDÓR. Metaphoricamente ſignifica halágo fingido ò cauteloſo para atraher ò engañar. Lat. *Lenocinium.*

LAMENTABLE. adj. de una term. Lo que es digno de lamento, compaſsión y láſtima. Es del Latino *Lamentabilis*, que ſignifica lo miſmo. SOLD. PINO. lib. 1. §. 17. Commovido Ceſpedes del *lamentáble* caſo, ſiguió y previno al reo, atajando ſu fuga. VALVERD. Vid. de Chriſt. lib. 1. cap. 3. Que con ſu muerte nos habia de librar de otra mas *lamentable* eſclavitud.

LAMENTACION. ſ. f. Expreſsion tierna y compaſsiva, que ſe une y mezcla con el llanto. Viene del Latino *Lamentatio*, que vale lo miſmo. CERV. Galat. lib. 1. f. 16. Porque no imagines que de poco y acobardado animo nacen las quejas y *lamentaciónes*, que dices que de mi has oido.

LAMENTACIONES. Se llaman comunmente los Threños de Geremías, que canta la Igleſia en los Maitines del Jueves, Viernes y Sabado de la Semana Santa. Lat. *Lamentationes. Threni, orum.* COMEND. ſob. las 300. Copl. 116. Hieremias eſcribió ſu libro con Threños, que decimos *Lamentaciónes* ò plantos, porque ſe leen en tiempos triſtes, como de muertes ò otras calamidades.

LAMENTADOR. ſ. m. El que ſe lamenta. Lat. *Lamentator.* CERV. Quix. tom. 2. cap. 12. El Caballero *lamentadór* aſsió a Don Quixóte del brazo diciendo: Sentaos aqui ſeñor Caballero.

LAMENTAR. v. a. Sentir con llanto ò gemído alguna coſa. Uſaſe algunas veces como verbo neutro. Viene del Latino *Lamentari.* LAZAR. DE TORM. cap. 3. Aſsi *lamentaba* yo, en tanto que mi ſolicito Carpintéro, con muchos clavos y tablillas, dió fin à ſu obra. VALVERD. Vid. de Chriſt. lib. 3. cap. 9. *Lamentad* pues vueſtra deſdicha quantos habeis fiado del poder, de la riqueza y la liſonja. B. DE LA TORR. Poeſ. lib. 1. Son. 1.

To para lamentar *y arder nacido,*
La vida eſquivo, y aborrezco el hado.

LAMENTARSE. v. r. Adigirſe y quejarſe con expreſsiones de dolór y ſentimiento. Lat. *Lamentari. Queri. Queſtus agere.* CAST. Hiſt. de S. Dom. tom. 1. lib. 1. cap. 11. *Lamentandoſe* mucho en la oración, de la pertinácia de aquella gente. MARIAN. Hiſt. Eſp. lib. 8. cap. 12. *Lamentabanſe* todos en ſecreto de la viſible deſolacion del Reino.

LAMENTADO, DA. part. paſſ. del verbo Lamentar en ſus acepciones. Lat. *Lamentatus.*

LAMENTO. ſ. m. Queja con llantos y ſollozos. Es del Latino *Lamentum*, que ſignifica lo miſmo. MARIAN. Hiſt. Eſp. lib. 7. cap. 3. No ſe oian ſino *lamentos* de la afligida y oprimida plebe, contra los ricos homes. B. DE LA TORR. Poeſ. lib. 3. Egl. 2.

Tu ſola à mi lamento *enfortecida,*
Acrecientas paſsion, y el Cielo vida.

LAMENTOSO, SA. adj. Lo miſmo que Lamentable. CALD. Aut. Las Ordenes Militares.

El ſegundo es el de Job,
en que deſpues de haber hecho
à las miſerias del hombre
tantos lamentóſos *verſos.*

Digitized by Google

LAMER. v.a. Paſſar blandamente la lengua por alguna coſa. Viene del Latino *Lambere*, que ſignifica lo miſmo. Lat. *Lingere*. PONC. Quar. tom. 2. Serm. 2. §. 4. Mucha goloſina es la del muchacho que *lame* el plato deſpues de haber comido, y confeſſion llana de que quedó con hambre. MANER. Apolog. cap. 9. Qué ſe hizo el jabali que *lamió* la ſangre del que enſangrentó en la lucha?

LAMER. Translaticiamente vale tocar blanda y ſuavemente alguna coſa, gaſtandoſa ò aliſandola mui poco à poco. Lat. *Lambere. Lingere.* LOP. Dorot. f. 120.

Paſſaron yá los tiempos,
quando lamiendo *roſas,*
el zéphiro bullia,
y ſuſpiraba aromas.

LAME PLATOS. Apodo que ſe dá à los que ſon golóſos, y tambien à los pages de las caſas. Lat. *Catillo, onis. Liguritor.*

Tener ò llevar que *lamer*. Phraſe que ſignifica haber alguno recibido algun grave daño ò herida, de que coſtoſa ù dificilmente ſe libre: con aluſion à la eſpaciosa curacion que hacen los perros de ſus heridas, lamiendoſelas poco à poco. Lat. *Diuturno affici damno, vel leſione.*

LAMIENTE. part. act. del verbo Lamer. El que lame. Lat. *Lambens, tis.* MEN. Coron. Copl. 2. El eſcorpión es un animál con la boca *lamiente* y ablandante, y con la cola punzante y empeciente.

LAMIDO, DA. part. paſſ. del verbo Lamer en ſus acepciones. Lat. *Linctus.*

LAMIDO. Por translacion ſe dice del hombre, por flaco, ò por mui pulido y lavado. Lat. *Limpidus. Politus.*

LAMIA. ſ. f. Voz que entre los Antiguos tuvo varias ſignificaciones. Unos juzgaron que era demónio en figúra de muger, que con halágos atrahia à los hombres para devorarlos. Otros que era una eſpecie de fiera en el Africa, con el medio cuerpo ſuperior de muger hermoſa, y el inferior de dragón, que tambien atrahia y devoraba los hombres: y otros que era una muger hechicéra que ſe comia ò chupaba los niños, lo que correſponde oy à nueſtras bruxas. Es voz puramente Latina *Lamia.* HUERT. Plin. lib. 9. cap. 46. Por eſta causa llamaron los Antiguos *Lamias* à unos animales monſtruoſos (aunque fingidos) que tenían los roſtros de mugéres mui hermoſas, con que engañaban à los mancebos vicioſos y deshoneſtos, atrahiendolos à ſi, y deſpues los deſpedazaban.

LAMIA. Peſcado cetáceo de deſmeſurada grandeza, mui ancho por los hombros y cabeza, y delgado por la cola, la qual tiene dividida, y el cuerpo todo cubierto de un cuero mui aſpero y duro. Tiene ſiete aletas, dos pequeñas junto à la cola, otras dos à los lados del vientre, otra ſobre el lomo, y las otras dos à un lado y otro de las agallas. Su cabéza es grande, los ojos redondos y eſpantables, la boca raſgada y armada de ſeis órdenes de agudos y duros dientes, formados como en triángulo, los primeros caidos hácia afuera, los ſegundos derechos, y los demás encorvados hacia una parte y otra. Es mui cruel y tragadór de carne, y tiene un tragadero tan ancho, y el vientre ò eſtómago tan capaz, que ſe traga los peſcados vivos del mar, los animales de la tierra, y aun no perdona los cuerpos humános. Es ſu carne mui dura y excrementóſa, por lo qual la ſuelen ſalar dividida en pedazos, y algunos la guiſan con cebollas y eſpécias para que ſea mas guſtoſa. Lat. *Lamia.* SIGUENZ. Hiſt. part. 3. lib. 3. Diſc. 8. Algunos curioſos dicen que eſte pez es de los que llaman *Lámias*..... Llamanle *Lamia* por el gran tragadéro ò garganta que tiene. HUERT. Plin. lib. 9. cap. 46. Ha ſucedido hallarſe en el vientre de una *Lámia* un hombre entero con ſu lóriga y arnés: y por eſta causa entienden algunos Autóres haber ſido *Lámia* la que tragó al Prophéta Jonás.

LAMIA. Se llama tambien la mugér pública ò raméra, con aluſion à las Lámias de los Antiguos, ò à una célebre raméra de la antigüedad, que tuvo eſte nombre. Lat. *Lamia.*

LAMINA. ſ. f. Plancha de metál de diverſas figúras y tamaños, en la qual ſe ſuele eſculpir alguna coſa. Es voz puramente Latina *Lamina.* Lat. *Lamella.* LAG. Dioſc. lib. 5. cap. 57. Apretada una *lámina* de plomo llena de agujerícos, ſobre los callos ò lobanillos, los allana y reſuelve. CALD. Com. Hado y diviſa, Jorn. 3.

Eſta lámina *que trabigo*
conmigo, deſde el primero
aliento que reſpiré,
oy à tu mano la ofrezco.

LAMINA. Se llama tambien la pintúra hecha ſobre plancha de cobre. Lat. *Lamina pictа.* Muñ. M. Marian. lib. 4. cap. 8. En eſta miſma ocaſion, envió el Cardenal Eſpínola dos *láminas* de excelente pintúra, guarnecidas de ebano, oro y piedras. PALOM. Vid. de Pint. pl. 479. Hizo Lucas, de orden de ſu Mageſtad, un juego de *láminas* admirable, para el Rey Chriſtianiſsimo ſu ínclyto Avuelo.

LAMINA. Se llama aſsimiſmo la pintúra fina y de figúras, que ſe pone en los abanícos. Lat. *Flabellorum pictura elegans.*

LAMINERO. ſ. m. El que hace láminas, y guarnece relicarios de plata, acero ù otro metál. Lat. *Lamellarum artifex. Reliquiarum thecarum celator.*

LAMINICA. ſ. f. Dimin. Lámina pequeña. Lat. *Lamella.* COVARR. en la palab. Lana. Poniendo en el ſuelo de las canaſtas eſtos vellónes, paſſaba el água, y ſe quedaban incorporadas en ellas las *laminicas* de oro.

LAMPACEAR. v. a. Meter entre las grietas ò abertúras del navío unos barraganétes para ayudarle, y que ocupen aquel hueco. Es voz uſada en la nautica. Lat. *Navis cavitates replere.* VOCAB. MARIT. DE SEV. f. 55. Quando la ligazón del coſtádo eſtá mui dividida y vieja, para ayudarle, y que clave en las tablas, meten por entre los palmejáres unos barraganetes,

Digitized by Google

tes, que ocupan aquel hueco: y à esto llaman *Lampaceár*.

LAMPARA. ſ. f. En ſu rigurоſo ſentido vale la luz que arroja y dеſpide de ſi qualquiera matéria, ò el miſmo cuerpo que la comunica. Es del Latino *Lampas, adis*, que ſignifica lo miſmo. VALVERD. Vid. de Chriſt. lib. 3. cap. 16. La *lámpara* reſplandeciente de tu cuerpo, proſiguió Jeſus, ſon tus ojos.

LAMPARA. Se llama comunmente un vidro redondo y hondo, mas ancho de arriba que de abaxo, en el qual ſe echa el azéite y pone una torcida, que eſtá ſujéta à una redecilla de alambre con quatro corchitos quadrados, que ſirve de mechéro. En las Iglеſias tienen colgadas las lámparas con ricos adornos de bacías y capitéles de plata ù otra matéria, con quatro cadénas de lo miſmo, y todo eſte conjunto ſe llama lámpara. Lat. *Lampas*. Muñ. M. Marian. lib. 4. cap. 4. Cierraſe con una media naranja y linterna, de cuyo medio pende la *lámpara* del Santiſsimo Sacramento. SAAV. Coron. Got. tom. 1. Año 554. Habiendo puеſto en ſu ſepulchro una *lámpara*, y rompiendoſe la cuerda, cayó en el pavimento hecho de piedras: y como ſi fuera de alguna materia blanda ſe encaxò en ellas haſta la mitád, ſin romperſe.

LAMPARA. Se llama tambien la mancha de azéite, que cae ſobre la ropa. Lat. *Macula olearis*. CANC. Obr. Poet. f. 65.

Faltó una lámpara *un dia,*
y es verdad que me la echaron;
mas no hallarás otra mancha
en toda tu generacio.

LAMPARAS. Se llaman tambien los ramos que en las Aldéas ſe ponen à las puertas la mañana de San Juan. Trahe eſta voz en eſte ſentido Covarr. en ſu Theſoro, y dice puede venir de las luces ò lámparas que los antiguos colgaban à las puertas de los Templos, en la celebridad de la fieſta del Dios à quien eſtaban dedicados. Lat. *Arbor ad portas defixa*.

LAMPARERO. ſ. m. El que cuida de las lámparas, encendiendolas y limpiandolas. Lat. *Lampadum conuinnator, vel curator*.

LAMPARILLA. ſ. f. Dimin. Lámpara pequeña. Lat. *Exigua lampas*. B. CIUD. R. Epiſt. 14. E dice Vinueſa, el mozo que atiza la *lamparilla* que queda al Rey, que oyó decir à ſu Señoria aquella noche, &c.

LAMPARILLA. Se llama tambien un pedázo de papél redondo, y un poco retorcido en el medio, que ſirve de torcida, y mojado en azéite ſe pone encendido en un plato ù otra coſa para que dé luz, la que dura mucho tiempo con poco gaſto de azéite. Sueleſe uſar tambien poniendola ſobre el empéine del pié encima del zapáto, para dár chaſco à los que eſtán durmiendo ſentados en una ſilla. Lat. *Exigua lampas papyracea*.

LAMPARILLA. Se llama aſsimiſmo un texido de lana delgado y poco fino, que ſe tiñe de diferentes colores, y ſirve para veſtidos y capas de Verano. Lat. *Lanea tela ſubtilis*. PRAGM. DE TASS. año 1680. f. 5. Cada vara de *lamparilla*, à ſeis reales.

LAMPARIN. ſ. m. La caxa donde ſe mete el vaſo de vidro en las lámparas de plata. Lat. *Bracteæ circulares vas lampadis ſuſtinens*.

LAMPARON. ſ. m. Tumor duro, que ſe hace en las glandulas conglomeradas del cuello, ù de las que llaman Salibáles, por la craſsitud de la lympha ù de otros cuerpos, por un acido alli eſtancado, el qual obſtruye los túbulos de las referidas glándulas. Covarr. dice ſe pudo llamar Lamparon, por la eſpecie de reſplandór blanquecino que tiene el cutis de los lamparónes, à cáuſa de lo eſtirado que eſtá con ſu miſma inflamacion. Lat. *Struma. Scrophula*. LAG. Dioſc. lib. 2. cap. 98. Los que ordinariamente las comen (las lentéjas) vienen à ſe hacer melancholicos, ò à henchirſe de ſarna, de lepra y de *lamparónes*. FRAG. Cirug. lib. 2. cap. 13. Los *lamparónes* que no ſe mueven, y eſtán arraigados en venas y arterias, ſe han de gaſtar haſta la raiz con medicinas agudas y fuertes.

LAMPAZO. ſ. m. Hierba que produce las hojas como las de la calabaza, aunque mucho mayóres, mas negras y cubiertas de vello. El tallo es blanquecino, encima del qual arroja una florecita de colór purpúreo, y unos cadillos aſperos y eſpinoſos, del tamáño de avellanas, que regularmente ſe pegan à la ropa. Su raiz es grande, blanca por de dentro, y negra por defuera. Covarr. quiere venga del Griego *Lapatio*, que ſignifica evacuar y ablandar, por la virtud que eſta hierba tiene de ablandar el vientre; pero Francиſco Lopez Tamarid pone eſta voz entre los nombres Arabigos, que andan mezclados en nueſtra Lengua. Lat. *Arctium. Verbaſcum, i*. LAG. Dioſc. lib. 4. cap. 108. El Arcio no es otra coſa, ſino aquella planta mui conocida, que llamamos en Caſtilla *Lampazo*. FRAG. Cirug. Trat. de los Simpl. Eſcribiendo Galéno del Arcio, que es lo que llamamos *lampazo*..... dice que reſuelve y deſeca, y aprieta medianamente.

LAMPAZO. Se llama por ſemejanza la hoja de qualquiera hortaliza, que es mas grande que lo regular. Lat. *Olerum folium quaſi verbaſci extenſum*. QUEV. Muſ. 6. Rom. 80.

Mas la beata ſu conſorte,
que de lampázos *preſume,*
y hortaliza es con enagua,
mucho ruido y poco fuſte.

LAMPAZOS. Se llaman tambien las manchas que ſalen en el roſtro, ù otra parte del cuerpo, à trechos. Lat. *Macula diſperſa*.

LAMPAZO. En la nautica es un eſtropájo grande de hecho de filáciga, y puеſto en un palo, con que eſtriegan y lavan el piſo del navio y lo interior de el. Vocab. marit. de Sev. Lat. *Scrutum nauticum*.

Paños de *lampázo*. Se llaman las tapicerías de verdúras y boſcáges, por componerſe ſu dibuxo de lampázos, con ſus hojas mui grandes. Trahelo Covarr. en ſu Theſoro. Lat. *Aulea herbarum foliis diſtincta*.

LAMPIÑO, ÑA. adj. que en ſu ſentido reéto ſo-

Digitized by Google

lo tiene uſo en la terminacion maſculina, aplicandoſe al hombre que no tiene pelos en la barba, eſtando ya en edad de que le nazcan. Covarr. ſiente ſe dixo Lampiño del nombre Latino *Lampas*, porque eſtá reſplandeciente el cutis de las mexillas. Lat. *Depilis. Glaber.* Huert. Plin. lib. 11. cap. 39. A eſtos llamamos *lampiños* de Lámpade, porque les queda el cuero y mexillas luſtroſo y liſo, ſin nacer cabello. Ov. Hiſt. Chil. lib. 3. cap. 4. No paſſa de aqui la eſphéra del miniſtério de barbero, entre eſta gente, porque no tienen barba que hacer, por ſer de ſu naturaleza *lampiños*.

Lampiño. Por extenſion ſe dice de todo aquello que no tiene pelo, debiendo tenerle. Lat. *Depilis, e.* Quev. Facañ. cap. 13. De noche nos apartamos de las luces, porque no ſe vean los ferreruelos calvos, y las ropillas *lampiñas*. M. Leon, Obr. Poet. tom. 1. pl. 160.

En ſin dormimos largos y apretados,
En un colchón lampiño *diez barbados.*

Lampion. ſ. m. Eſpecie de faról o lámpara grande. Sale del Latino *Lampas*. Lat. *Ingens lampas*. Cald. Com. Agradecer y no amar, Jorn. 2.

Un lampión *en el portál,*
y una alcándara en el patio.

Lampréa. ſ. f. Peſcado mui parecido à la anguíla. Su cuero es blando y liſo, de color blanco, y por el lomo cubierto de manchas cerúleas. Tiene la boca redonda y eſcavada hácia adentro como la ſanguijuela, y en aquella concavidad tiene repartidos ſus dientes, los quales ſon colorados. En lugar de agallas tiene à cada lado ſiete agujéros redondos, y entre los ojos una fiſtula ò canal que vá haſta el paladár, con la qual atrahe el áire y arroja el agua. Carece de lengua y de aletas para nadar; excepto dos pequeñas que tiene junto à la cola, con las quales endereza ſu camíno. No tiene hueſſos ni eſpinas; ſino en lugar de ellos un nervio cartilaginóſo que eſtá lleno de medúla. Criaſe en el mar, y al principio del verano entra en los rios à poner ſus huevos. Es mui regalado y agradable al guſto, y por eſſo mui eſtimado para las meſas de los Principes y Señores. Viene del Latino *Lampreda, æ*, que ſignifica eſto miſmo. Lat. *Muræna, æ.* Huert. Plin. lib. 9. cap. 23. Fuera de las *Lampréas*, de quien hemos tratado, ſe hallan otras dos diferencias, naturales de los rios y de algunos lagos. Canc. Obr. Poet. f. 59.

Pero hablemos un poquito
de la lampréa *maldita,*
que me mató eſſotra noche,
dandomela por reliquia.

Lampréar. v. a. Diſponer cierto guiſado, el qual ſe hace friyendo ò aſſando primero lo que ſe ha de lamprear, y deſpues ſe cuece en vino ò agua haſta que eſté en ſu debido punto, y ſe le echa azucar ò miél, y ſu eſpecia fina en cantidad competente: y al tiempo de ſacarſe à la meſa ſe le echan algunas gotas de agrio. Llamóſe aſsi por ſer eſte el guiſado regular que ſe hace à la lampréa. Lat. *Saccharo, vel melle carnes ut muranas condire.* Pic. Just. f. 205. Eché mano à la bolſa de Judas, que tenia colgada à la cabecera, y ſaque à diſcrecion quartos, los que baſtaron para *lampréar* los torreznos.

Lampréado, da. part. paſſ. del verbo Lampréar. Lo aſsi guiſado y diſpuelto. Lat. *Sic conditus.*

Lampréguela, ò Lampreilla. ſ. f. Eſpecie de lampréa mui pequeña, y del grueſſo de un dedo, que tiene ſolo una eſpina. Criaſe en los arroyos y en las ribéras de los rios pequeños, y ſe ſuſtenta del lodo y cieno. Lat. *Muranula.* Huert. Plin. lib. 9. cap. 23. Los Romanos las llaman Lampredotes, los Pariſianos Lampredones, los Lugdunenſes Civellas, y los Eſpañoles *Lampréillas*.

Lampsana. ſ. f. Eſpecie de berza ſylveſtre, de un pié de alto, la qual tiene ordinariamente tres hojas creſpas, y en medio de ellas un tallo con una flor blanquecina. Lat. *Lampſana.* Lag. Dioſc. lib. 2. cap. 107. La *Lampſana* es una hierba ſalvage, la qual mantiene mas, y es mas conveniente al eſtómago que las acedéras.

Lampuga. (Lampúga) ſ. f. Peſcádo mui parecido à la langoſta marina. Es regalado, y ſolo ſe peſca en el verano, por retirarſe el invierno, por el frio, al abrigo de las concavidades de los roquédos. Lat. *Hippurus.*

Lana. ſ. f. El vellon ò pelo de la oveja y del carnero. Hai tres géneros de lana: una mui fina que es la que dán las ovejas merinas, y ſirve para hacer los paños y otros texidos delgados y mas nobles: Otra de inferior calidad que dán las ovejas que llaman riberiegas, de que ſe hacen paños mas grueſſos, bayetas y otras coſas: y la otra la de las ovejas churras mas toſca y groſſéra, y el pelo largo, con gran diferencia de los otros dos géneros de lana, y ſirve para paños baſtos y otras coſas. Es voz puramente Latina *Lana.* Pragm. de Tass. año 1680. f. 3. Cada arroba de *lana* de Segobia la mas fina, no pueda paſſar de quarenta y ſeis reales. Tejad. Leon Prodig. part. 1. Apolog. 4. Hallariaſe de balde la *lana* y algodon, ſi ſe vedaſſen los eſtofados, pues cada veſtido es una ſaca.

Lana. Por extenſion ſe llama el pelo rizado de algunos animáles, por ſer parecido à la lana: como el de algunas de las eſpecies de perros. Lat. *Lana.* Inc. Garcil. Coment. part. 1. lib. 8. cap. 17. La *lana* deſtos Huanacos es corta y áſpera; pero tambien la aprovechan los Indios para ſu veſtir.

Lana. En eſtilo feſtivo y jocoſo ſe ſuele tomar por el dinéro: y aſsi ſe dice, Tomar la lana, Soltar la lana, &c. Lat. *Pecunia.*

Ir por *lana*, y volver traſquilado. Refr. que ſe dice del que emprende algun trato, comercio, negocio ò acción, de que diſcurre ſalir mui ganancioſo y con ventajas, y vuelve deſcalabrado y perdido. Lat.

Perdidit & penitus quarens opſonia veſtem.

Espin. Eſcud. Relac. 2. Deſc. 13. Al fin ván con

Digitized by Google

con su riesgo, y algunas veces *ván por lana, y vuelven trasquilados.*

Poca *lana*, y ella en zarzas. Refr. que se aplica al que tiene poca hacienda ò caudal, y esse en malas fincas. Lat. *Parva pecunia in custodia latronum.*

Qual mas, qual menos, toda la *lana* es pelos. Refr. con que se explica la poca diferencia y distincion que hai entre las cosas viles y de poca importancia. Lat.

Non datur in paribus, nec danda est electio rebus.

LANADA. s. f. Palo de la hechura y tamaño de una pica, con un pellejo de carnero revuelto en la punta, que sirve de limpiar las recámaras de los cañones, siempre que se disparan y vuelven à cargar, para evitar el riesgo del artillero, si por accidente queda alguna chispa en el cañon. Lat. *Tormentorum bellicorum emunctorium rutabulum pelle lanea instructum.* CASAN. Fortif. lib. 4. cap. 8. El zoquéte de la *lanáda* es de mucho menos diámetro: pues à el se rodeá un pellejo de carnero con la lana por defuera para refrescar la pieza.

LANAR. adj. de una term. Lo que tiene lana, ò pertenece à ella: como Ganado lanár, &c. Lat. *Lanaris.* RECOP. lib. 5. tit. 21. l. 29. Para alentar à los Labradóres à la crianza del ganado *lanár*, cuya cria conviene tanto para fertilizar las mismas tierras que labran.

LANCE. s. m. La accion de arrojar con violencia alguna cosa. Sale del verbo Lanzar. Lat. *Iactus.* SOLD. PIND. lib. 2. §. 25. Toda la multitud de piedras y sillares dió en primer *lance* en las casas mas vecinas.

LANCE. Significa con especialidad el acto de echar la red en el agua para pescar. Lat. *Iactus retis.* NIEREMB. Var. illustr. Vid. del P. Roberto Belarmino, §. 6. Sacando las redes como pudieron, hallaron un *lance* tan copioso, que passó de ducientas y cincuenta libras de excelentes peces. ALFAR. part. 2. lib. 2. cap. 4. Jamás eché *lance* que dexasse de sacar peje como el brazo.

LANCE. Vale tambien conveniencia y oportunidad, en que se compran las cosas por menos de lo que valen. Lat. *Sors vel occasio emendi.* PANT. part. 2. Redond. à una dama roma.

Que aunque se compre de lance,
me parece cara en fin.

LANCE. Se toma asimismo por el trance y término de alguna cosa. Lat. *Terminus.* SAAV. Coron. Got. tom. 1. Año 475. En los últimos *lances* de su vida, pidió à los Godos que eligiessen por Rey à su hijo Alarico.

LANCE. Vale tambien ocasion, tiempo y coyuntúra para hacer ù decir alguna cosa. Lat. *Opportunitas. Occasio.* ALFAR. part. 2. lib. 2. cap. 4. Me puse à un rincón de la sala, segun otras veces lo habia hecho, aguardando *lance*.

LANCE. Significa tambien acáso y sucesso repentino. Lat. *Eventus.* CORN. Chron. tom. 4. lib. 1. cap. 1. Fué de gran confusion este *lance*, para quien era humildissima, y tenia discrecion sobre sus años. CIENF. Vid. de S. Borj. lib. 1. cap. 1. §. 5. *Lance* en que los ojos embargan la atencion à todos los otros sentidos.

LANCE. Significa assimismo la pendencia de obra ù de palabra, el encuentro ò caso que sucede entre dos ò mas personas, con circunstancias árduas y extraordinarias. Lat. *Rixa casualis.* MOND. Differt. 1. cap. 4. Pero no caben en los seis meses restantes, en que señala este sucesso Juliano, los encuentros y *lances* que refiere el Arzobispo Don Rodrigo acaecièron entre Abderramen y Juceph.

LANCES. Se llaman en la caza los virotes, xaras y demás armas que arroja la ballesta. Lat. *Iaculum.* MATH. Orig. cap. 60. Al jabali le tiraban con pasladóres, que es *lance* mas pelado, y los quadrillos mas gordos. ESPIN. Art. Ballest. lib. 1. cap. 7. §. 3. Hai xaras, que es *lance* mas sutil..... Los *lances* que tira la ballesta para matar la caza mayor.

LANCES. En la Comedia son los sucessos que se ván enlazando en el artificio de ella, y forman el entedo o nudo, que tiene en suspension al auditorio hasta que se deshace. Lat. *Comœdiæ spectatoris actus.* ZABAL. Dia de nest. part. 2. cap. 1. Note si los *lances* son nuevos y verisimiles: que si lo son hallará en la novedad mucho agrádo, y en la verisimilitud le hará grande placér ver à la mentira con todo el aire de la verdád.

LANCE. Se llama en el juego aquel ardid y disposicion industriosa de que se vale el jugadór, segun el systéma y reglas de cada juego, para mejorar su suerte. Lat. *Excogitata lusio. Sors. Ordo.*

LANCE DE FORTUNA. El accidente y acáso, funesto ò favorable, que sobreviene à alguno. Lat. *Casus. Sors.* CALD. Com. Hado y divisa. Jorn. 3.

En las guerras, que heredadas
Chipre y Trinacria tuvieron,
en un lance de fortuna
vuestro Padre prisionero
quedó de Trinacria.....

A pocos *lances*. Modo adverbial, que significa à breve tiempo, à pocas circunstancias ò razónes. Lat. *Brevi labore.* BURG. Gatom. Sylv. 2.

A pocos lances *de mirarse airadas,*
Vinieron à las manos, dando al viento
Los cabellos y faldas.

De uno en otro *lance*. Phrase adverbial, que vale de una accion en otra, ù de un discurso en otro. Lat. *De alio in alium casum.* ALFAR. part. 2. lib. 2. cap. 4. *De uno en otro lance* venimos à dar en preguntarle yo la causa que le habia movido à robarme.

LANCEOLA. s. f. La especie menor del Llantén. Llamóse assi por ser sus hojas puntiagúdas à modo de un hierro de lanza. Lat. *Plantago.* LAG. Dioscor. lib. 2. cap. 115. Llámase tambien aquesta *Lanceóla*, por ser puntiagúda como un hierro de lanza.

LANCERA. (Lancéra) s. f. La percha ò armário en que se ponen las armas y picas en las armerias, cuerpos de guardia, y almazénes, y en los patios y zaguanes de los hidalgos en al-

Digitized by Google

algunos Lugáres. Trahelo Covarr.en ſu Theſoro. Lat. *Pertica armaris uncinata.*

LANCERO. ſ. m. El que uſa de la lanza. Dícese regularmente del ſoldádo que ſervía en la guerra con lanza. Lat. *Lanceárius. Haſtátus miles.* Cerv. Quix. tom. 2. cap.58. Llegó el tropél de los *lancéros*: y uno de ellos que venía mas adelante, á grandes voces comenzó á decir, Apártate, hombre del diablo,del camino, que te harán pedázos eſtos toros. Puent. Epit. de D. Juan el II. cap.3. Que por todos eran tres mil peones, *lancéros* y balleſtéros, y quinientos de acaballo.

LANCETA. ſ. f. Inſtrumento de acéro mui agudo y delgado, de que uſan los Sangradóres para romper la vena. Dixoſe lanceta del nombre Lanza, por la figúra. Lat. *Scalpéllus. Scálper excíſorius.* Inc. Garcil. Coment.part. 1. lib. 2. cap.24. La *lancéta* era una punta de pedernál, que ponían en un palillo hendído, y lo atában por que no ſe cayeſſe, y aquella punta ponían ſobre la vena y encima le dában un papiróte: y aſsi abrían la vena con menos dolór que con las *lancétas* comúnes. Frag.Cirug.lib. 2.cap.9. Señalamos con tinta á la larga, y por allí cortamos el cuero, y apretando los lábios con los anzuélos, vaſe deſnudando el artéria ſutilmente con una *lancéta.*

LANCETADA. ſ. f. El golpe que dá el Sangradór ó Cirujáno con la lanceta, para abrir la vena, apoſtéma ó tumór. Lat. *Scalpélli ictus vel excíſio.* Frag. Cirug. Gloſſ. de herid. queſt. 101. Hicieronſele dos apoſtémas debaxo de los párpados de los ojos, en las quales le dieron dos *lancetádas*, y ſalió de ellas mucha materia y água.

LANCETAZO. ſ. f. Lo miſmo que Lancetáda.

LANCHA. ſ. f. Eſpecie de piedra chata y extendida, de poco grueſſo. Pudo decirſe de la voz Ancho, como ſiente Covarr. Lat. *Lamína lapídea.*

Lancha. Se llama tambien una embarcacion pequeña, que regularmente ſirve á los navíos para embarcar y deſembarcar lo que ſe ofrece. Navegan con remos, aunque tal vez uſan algunas de vela. Lat. *Cymba.* Cesped. Hiſt. de Phelip. IV. lib. 5. cap. 17. Entró el Holandés,en la Bahía que hace el Callao, Jueves á nueve, y luego Viernes de mañana con ochocientos hombres en ſus *lanchas*, tentó echar gente en Bocanegra.

LANCHADA. (Lancháda) ſ. f. La carga que de una vez ſe ſaca en la lancha. Lat. *Víctura cymba vel onus.*

LANCHAZO. ſ. m. El golpe que ſe dá de plano con la piedra llamada Lancha. Trahe eſta voz Covarr. en ſu Theſoro en la voz Lancha. Lat. *Quadráti lapis ictus.*

LANCILLA. ſ. f. Dimin. Lanza pequeña. Lat. *Lancéola.* Acost. Hiſt. Ind. lib.4. cap.38. Y de lo alto con una *lancilla*, hieren y matan los que quieren.

Guardia de la *lancilla.* Guardia de acaballo,que ſolo ſervía en las entradas de Reína y en los entierros de las perſonas Reales. Su arma ó inſignia era una lancilla larga y delgada, con una banderilla de tafetán junto al hierro. En las entradas iban veſtidos de gala y la banderilla era encarnada, y en los entierros de luto con la banderilla negra. Lat. *Cuſtódia Régia equeſtre lanceólâ diſtíncta.*

LANDRE. ſ. f. Eſpecie de teca ó tumór de la hechúra y tamaño de una bellóta, que ſe hace en los ſobácos y en las ingles: y ſuele mui de ordinario dár eſta enfermedad en la garganta, y ahogar con brevedad al paciente. Es voz corrompida de Glande, de donde trahe ſu origen. Lat. *Glandula.* Nieremb. Difer.lib. 3. cap. 7. §. 2. Hallabanſe muchos animales juntos, muertos debaxo de los árboles, heridos de *landres* ſus miembros.

Landre. Se llama por aluſion el bolſillo oculto que hacen los pobres que piden limoſna, en la capa ó veſtido, para echar el dinéro. En eſte ſentido es voz del eſtilo vulgar. Lat. *Burſa. Crumena.* Alfar. part. 1. lib. 3. cap. 2. Y mandámos, que no puedan hacer ni hagan *landre* en capa, capóte ni ſayo.

LANDRECILLA. ſ. f. Cierta carnecilla blanca, que eſtá en medio del muslo del animál. Tiene alguna gordúra, y en el carnéro ſerá del tamaño de una núez pequeña ó avellana. Llámaſe por otro nombre Haba. Trahe eſta voz Covarr. en ſu Theſoro. Lat. *Glans carnea.*

Landrecillas. Se llaman tambien cierta eſpecie de glándulas ó mollejuélas, que ſe hallan en varias partes del cuerpo del animál. Lat. *Glándulæ.* Valverd. Anat. lib.6. cap. 4. Hai tambien otras ſuertes de *landrecillas* en el cuerpo, las quales no ſirven, como las ſobredichas, de fortalecer el miembro en que eſtán; antes de recibir las ſuperfluidades que en el ſe crian: como la que eſtá ſobre el hueſſo cuneal que recibe la flema de la cabéza, y la purga por boca y narices, y las que eſtán en la raíz de la lengua, y las que eſtán debaxo del ſobaco y en las ingles.

LANERIA. ſ. f. La tienda donde guardan la lana, y ſe vende lavada y diſpueſta. Lat. *Taberna lanaris.*

LANERO. (Lanéro) ſ. m. El que trata en lana. Lat. *Lanárius.*

Lanero. Se llama tambien el almazen donde ſe guarda la lana. Lat. *Lanárium.*

LANGARUTO, TA. adj. que ſe aplica al que es de eſtatúra mui alta, flaco de cuerpo y de piernas mui delgadas. Es voz baxa, y la trahe Covarr. en ſu Theſoro. Lat. *Nimis longus.*

LANGOSTA. ſ. f. Inſecto patecido en la figúra á la cigarra. Tiene la cabéza como buey, el hocico romo y ancho, la boca quadrada, los ojos ſaltados y los cuernos movibles. Tiene quatro alas unas ſobre otras, y ſeis pies, los quatro anteriores pequeños, y los dos de atrás mui largos, y acomodados para ſaltar. La cola es en forma de aguijón, la qual clava en la tierra dura (como es la de las dehesas y eriales) y allí echa ſu ſemilla, de que procede un cañutillo lleno de muchos granillos, que

Digitized by Google

que llaman Creſas, que deſpues ſe convierten en un género de moſcas negras, y como van creciendo ſe van volviendo blanquecinas. Tieneſe obſervado por la gente del campo, que vuelan caſi ſiempre de Oriente à Poniente, y luego que ſe pone el Sol ſe abaten à la tierra, haciendo un eſtrago horrible en los trigos, plantas y ſemillas. Es plaga con que caſtiga Dios los pecados de los hombres, y regularmente dura ſiete años. Sale del Latino *Locuſta*. LAG. Dioſc. lib. 2. cap. 46. Suelen las *langoſtas* volar de una region à otra, paſſando mares mui grandes. HUERT. Plin. lib. 11. cap. 29. Al inſecto, que llamamos en Eſpañol *Langoſta*, como ſi dixeſſemos Larga y angoſta, llaman los Hebréos Arbeh.

LANGOSTA. Se llama tambien cierto peſcádo del mar, que tiene el cuerpo largo y cubierto de conchas, con ſeis piernas à cada lado, que las primeras ſon mas largas, y van en diminucion hácia atrás, y encima de la cabéza tiene un caſco con que cubre el hocico. La cola es larga de una quarta y mas, mui delgada, que le ſirve mucho para andar por el água. Las piernas ſon como cañas, y dentro tienen una medúla blanca y mui guſtóſa. Es comida recia y toſca. Antes de cocerſe es de colór pardo, y deſpues ſe vuelve de colór de coral. Lat. *Locuſta marina*. HUERT. Plin. lib. 9. cap. 30. La *langoſta* y el aſtaco temen al pulpo, y el pulpo teme al cóngrio, como yá diximos. ARGENS. Maluc. lib. 2. pl. 57. Otros cangréjos hai, à modo de *langoſtas*, de menores piernas.

LANGOSTA. Análogicamente ſe toma por eſtafador. Lat. *Raptor. Conſumptor*. QUEV. Muſ. 5. Xac. 5.

De azótes y de galéras
mui fértil el año aſſoma:
y al dinéro le amenaza
gran cantidád de langoſtas.

LANGOSTIN. ſ. m. Peſcádo ſemejante à la langoſta, aunque es mas pequeño, y ſe tiene por mui regalado. Lat. *Parva locuſta marina*. ALFAR. part. 1. lib. 1. cap. 8. La gente villána, ſiempre tiene à la noble (por propriedad oculta) un odio natural: como el lagarto à la culebra, el cyſne al águila, el gallo al francolín, el *langoſtin* al pulpo.

LANGOSTINO. ſ. m. Eſpecie de langoſta, que ſe cria comunmente en los campos. No vuela ni hace daño: y ſe llama aſsi, por la gran ſemejanza que tiene con la verdadera langoſta. Lat. *Pſeudolocuſta*. SIGUENZ. Vid. de S. Geron. lib. 1. diſc. 2. Comparó à los que ſe dán à ſolo el philoſophar de los Gentiles, à los ſaltónes y *langoſtinos*, que aquellas alillas que tienen no los pueden levantar mas altos, que haſta las zarzas y eſpinas.

LANGOSTON. ſ. m. Eſpecie de langoſta mucho mayór que la ordinaria, de colór verde, que ſe cria en los jardines y arboledas, y no hace daño alguno. Lat. *Locuſta grandis faſtua*. HUERT. Plin. lib. 11. cap. 29. Son mucho mayores que las langoſtas comúnes, y en Caſtilla las llaman *Langoſtónes*.

LANGUIDEZ ó LANGUIDEZA. ſ. f. Flaqueza y debilidad. Lat. *Languor*. F. HERR. ſob. la Elég. 1. de Garcil. Lo culpan de lacivo, porque ſu amor fue mui vulgar, y de conceptos comúnes, y condenan tu *languidéza* y deſmayo.

LANGUIDO, DA. adj. Flaco, macilento y extenuado. Viene del Latino *Languidus*, que ſignifica lo miſmo. M. AGRED. tom. 1. num. 514. Porque ſin charidad, rodas ſon feas, obſcuras, *languidas*, muertas y ſin provecho. REBOLL. Ocios, pl. 73.

Quando en ácto mortál ha reclinado
Languído *el cuello ſobre el verde prado.*

LANIFICIO. ſ. m. La manifactúra y arte de labrar la lana. Lat. *Lanificium*. GIL GONZ. Theatro de Palencia, pl. 127. El trato de ſu gente es en el *lanificio*: y en ella ſe fabrican las mejores mantas y frazadas. VILLEG. Erotic. Canti. 41.

Porque quien al capullo
ò quien al lanificio,
coſió ſus blancas pieles,
ſi no tus blancos hilos?

LANILLA. ſ. f. El pelillo que ſe queda al paño por el haz, à diſtincion del que tiene por el envés, que ſe llama Granilla. Lat. *Pilus*.

LANILLA. Se llama tambien cierto texido de lana mas delgado y fino que la lamparilla, que ſirve para veſtidos de Verano y hábitos. Lat. *Lanea tela ſubtilis nobilioris textura*. PRAGM. DE TASS. año 1680. f. 5. Cada vara de *lanillas* angoſtas, à diez reales. QUEV. Muſ. 6. Rom. 88.

Con ſotánas y mantéos,
puede negar que ſe aizaron
lanillas *y capicholas,*
y con perdón el burato?

LANTEJA. Veaſe Lenteja.

LANTEJUELA. ſ. f. Cierta pieza de metál chata, y del tamaño y hechura de la lenteja comun, y con un agujerito en medio. Hacianſe antiguamente varias labóres con eſtas lantejuélas, coſiendolas ſobre los veſtidos y otras ropas. Lat. *Lenticula*. COLMEN. Hiſt. Segob. cap. 49. §. 7. Calzón de tela azúl, y media botilla blanca ſobre media azul, cuajada de oro y *lantejuélas*.

LANTERNA. Veaſe Linterna.

LANUDO, DA. adj. Lo que tiene mucha lana: y regularmente ſe dice de los perros de água. Lat. *Lanatus*. HERR. Hiſt. Ind. Decad. 5. lib. 4. cap. 9. Eſtos animáles, unos ſon *lanúdos*, otros raſos: y eſtos ſon mejores para carga, y ſon mayores que carnéros grandes, y menores que becerros. CERV. Quix. tom. 2. cap. 23. Tenia la mano derecha (que à mi parecer es algo *lanúda* y nervóſa, ſeñal de tener grandes fuerzas ſu dueño) puеſta ſobre el lado del corazón.

LANZA. ſ. f. Arma compueſta de una haſta y un hierro à la punta, que en unas es mas largo y agúdo, y en otras ancho y corto, y en la longitud del haſta tambien hai diferencia, porque unas ſon mas largas que otras, à proporcion del uſo que ſe hace de ellas à pié ó acabállo. Es voz antiquiſsima Eſpañola. Lat.

La-

Digitized by Google

Lancea. ARGOT. Nobl. lib. 1. cap. 41. En aquellos dos dias que alli repoſaron, no guiſaron de comer, ſino con las haſtas de las *lanzas* y ſaétas. INC. GARCIL. Coment. part. 2. lib. 2. cap. 37. Por ſer las *lanzas* largas, y blandear mas de lo que ſus dueños quiſieran, fueron los encuentros baxos.

LANZA. Por ſemejanza ſe llama en el coche ò galéra un palo redondo de tres varas de largo, y de groſſo mas que el de un brazo. Eſte ſe aſſegura en la tixera del coche por un extrémo, y en el otro, que es algo mas delgado, hai un caſquillo de hierro con ſu clavija de lo miſmo, que ſirve para poner los cejadéros. Es mui neceſſario para el gobierno del coche, como el timón en los navios. Lat. *Rheda oblongus palus jugalis lancea ſimilis*. PRAGM. DE TASS. año 1680. f. 47. Una *lanza* doce reales. Una ſoléra ocho reales. Un balancin grande ſiete reales.

LANZA. Se tomaba antiguamente por el ſoldado que la llevaba: y aſsi quando ſe dice que tal Señor ſirvió al Rey con trecientas lanzas, ſe entiende con trecientos hombres de armas. Lat. *Haſtatus miles. Lancea*. SALAZ. DE MEND. Chron. lib. 1. cap. 59. Acudiòles el Cardenál con la gente ordinaria, con que ſirvió en eſta empreſſa, que ſiempre fueron mas de quatrocientas *lanzas*. GONG. Rom. amor. 5.

Servia en Orán al Rey
un Eſpañol con dos lanzas;
y con el alma y la vida
á una gallarda Africana.

LANZAS. Se llama aſsimiſmo cierto ſervicio de dinero con que contribuyen cada año à los Reyes de Eſpaña los Grandes y Titulos de ella. Llamóſe aſsi por haberſe reducido à mataredis el número de ſoldados con que tenian obligacion de ſervir à los Reyes, en las ocaſiones que los neceſsitaban. Lat. *Pecuniaria compenſatio pro haſtatis militibus*. ARANC. del año 1722. f. 74. De cada informe ſobre que ſe admitan juros para la paga de *lanzas* à Grandes y à Titulos, y liquidar lo que debe haſta aquel dia, doce reales de vellon.

LANZA. Metéoro eſpecie de cométa que ſe dexa vér en figura de lanza, por lo que ſe le dá eſte nombre. Lat. *Lancea*.

LANZA EN RISTRE. Phraſe adverbial, que además del ſentido recto ſe uſa para expreſſar que alguno eſtá diſpueſto y pronto, para la execucion de alguna coſa. Lat. *Paratis armis*.

A punta de *lanza*. Phraſe adverbial con que ſe pondéra que alguna coſa ſe lleva con todo el eſfuerzo y rigor poſsible. Lat. *Viribus, & poſſe. Fuſtibus, & armis*.

Buena ò linda *lanza*. Se llama el ſugeto que la manéja con gran deſtreza: y por ironía ſe dice del que no eſtá en opinion de hombre bizarro y de valór. Trahelo Covarr. en ſu Theſoro. Lat. *Lanceâ dexterrimus, vel ſtrenuus*. PANT. Rom. 8.

A la orilla pues ſentado
del bufete y la carpéta,
digo que ſois linda lanza;
ſobre la haz de la tierra.

Correr *lanzas*. Hacer un género de feſtéjo que llamaban juſtas ò torneos: y ſe reducia à correr armados y acaballo los Juſtadóres, combatiendoſe con las lanzas. Lat. *Lanceis ludere curſu*. PANT. Rom. 8.

Y a parte el garzón, ya paſſa,
ya la ſortija ſe lleva:
lindo lance, linda lanza
la corrido *Vuecelencia.*

Echar la *lanza*. Phraſe que ſignifica intentar herir à alguno, ò combatirle. Uſaſe metaphoricamente por impugnar ò contradecir fuertemente à alguno. Lat. *Lanceâ ferire, vel aggredi. Aliquem oppugnare*. YEP. Chron. Año 1138. cap. 4. Quando fuera coſa cierta que Pedro Diácono habia ſido ciſmático, y me conſtára, yo miſmo le *echára la lanza*.

Echar ò arrojar la *lanza*. Vale tambien deſafiar publicamente à alguno, uſando de eſſa accion por gage del deſafio. Lat. *Lanceam mittere vel jaculare in certaminis ſignum*.

Medir *lanzas*. Phraſe que ſignifica igualarſe y competir con otro en valor, diſcrecion, agudéza ù otra coſa. Lat. *Æquiparare ſe alicui. Æquo curſu contendere*. PIC. JUST. f. 240. Entre eſtudiantes, galfarros, barbéros, meſonéras, bigornios y piſaverdes moſtré mi entóno, ſin poder alguno *medir* conmigo *lanzas* iguales.

Meter la *lanza* haſta el regatón. Phraſe que ſignifica apretar à uno con ahinco, y ſin darle partido, haciendole todo el daño poſsible. Lat. *Ad contum uſque haſtam infigere. Maximè aliquem vexare, pungere*.

Quebrar *lanzas*. Además del ſentido recto, tranſlaticiamente vale empezar à conferir y tratar algun negocio, y vencer las dificultades. Lat. *Rumpere moras. Obſtacula frangere*.

LANZADA. ſ. f. El golpe ò herida que ſe dá con la lanza. Lat. *Lancea ictus*. INC. GARCIL. Coment. part. 2. lib. 3. cap. 16. Lo qual viſto por Don Diego, arremetió con él, y à *lanzadas* lo matò ſobre la miſma artillería. SOLD. PIND. lib. 1. §. 4. De tal manéra reſolvieron el caſo, que ſin decir Dios valme, con *lanzadas* crueles le quitaron la vida.

LANZADA DE A PIE. La que dán los Toréros en las fieſtas de toros: y ſe executa abriendo un hoyo en el ſuelo, y hincando en él el cuento de una lanza mui gruéſſa, para que reſiſta el golpe del toro, al qual eſpéra al ſalir del toril, y al ir à embeſtir al hombre le endereza la lanza, y ſe clava en ella, atraveſándole muchas veces deſde la frente à la cola. Es fuerte arrieſgada. Lat. *Magna lancea percuſſio, quâ taurus in directum infigitur*.

LANZADA DE MORO IZQUIERDO, O ZURDO. Lo miſmo que herida grande y penetrante. Pudo deciríe porque los Moros ſon mui dieſtros en jugar la lanza, y manejada con la mano izquierda, ſuele ſer mas difícil de evitar por menos uſada. Suelefe uſar por execracion. Lat. *Longa lataque percuſſio lancea*.

A Moro muerto gran *lanzada*. Refr. que ſe aplica, por vilipendio y oprobrio, al que ſe jacta de ſu valór deſpues de no haberſe encontrado

Digitized by Google

do en el peligro. Lat. *Mortuo leoni & lepores insultant.*

LANZADERA. ſ.f. Inſtrumento de Texedóres, hecho de madéra en forma de barquillo con dos eſpolónes, dentro del qual va el cañutillo ò canilla en que eſta la trama para texer. Parece pudo traher ſu etymologia del verbo Lanzar, porque ſe arroja de una parte à otra. Lat. *Radius. Cercis, idos.* FIGUER. Plaz. univ. Diſc.50. Entre los Texedóres ſe comprehenden los Urdidóres con ſus dientes, caxétas, cañones, eſpoladóra, eſpuelas y eſpolónes, junto con el telar, el peine, canillas, ovillos de urdiembre, *lanzadéra*, armadúra y rodájas. AMAY. Deſeng. cap. 4. El Santo Job parece que ſe adelantò mas en el propoſito: porque compára nueſtra vida al que corre la poſta..... à la *lanzadéra* del Texedór, que con preſteza increible paſſa de un cabo à otro.

LANZAMIENTO. ſ. m. El acto de lanzar ò arrojar alguna coſa. Lat. *Iactus. Iaculatio.*

LANZAMIENTOS. Se llaman en la Nautica las cantidades que ſe avanzan el codaſte de la rectitúd de la quilla para popa, y el branque para la proa. Tinajer. Plant. para la fábrica de diez navíos en la Habana, año 1713. f. 35. Lat. *Longitudines navis.* RECOP. DE IND. lib.9. tit.28. l.22. num.1. De *lanzamiento* à la roda de proa, quatro codos. De *lanzamiento* de popa, dos codos.

LANZAR. v. a. Arrojar y deſpedir alguna coſa con ímpetu y violencia. Lat. *Iacere. Iaculari.* ARGENS. Maluc. lib.2. pl.50. Pudo uno de los cautivos ſalirſe fuera y *lanzarſe* ligeramente al mar. CIENF. Vid. de S. Borj. lib. 5. cap.12. §.1. Y *lanzando* los cadáveres al mar, ſepultaron entre el vulgo de los otros el del Gobernadór.

LANZAR. Vale tambien arrojar à alguno, y echarle de la parte donde eſtá. Lat. *Ejicere. Expellere.* ARGENS. Maluc. lib.1. pl. 40. Y le dieron à entender que eſtaba ſu vida en peligro, porque Tabarija ſolicitaba ſu perdicion, como la de Gonzalo Pereira, para alzarſe con la fortaleza *lanzando* los Portugueſes de ella.

LANZAR. Se toma tambien por vomitar. Lat. *Evomere.* Ov. Hiſt.Chil. lib.8. cap.2. Que ſon mui eficáces contra veneno: y ſuelen hacer que à viſta de ojos lo *lancen* por la boca.

LANZAR. En la Volateria es ſoltar el ave de rapiña contra la que ſe quiere cazar. Lat. *Emittere.* VALL. Cetrer. lib.1. cap. 16. Los perros vayan cabe él, y que no ſe le aparten mucho quando quiſieren *lanzar.*

LANZAR LOS DEMONIOS. Expelerlos y echarlos de los cuerpos con exorciſmos. Lat. *Damones virtute & vi ſacrarum precum expellere.* VALVERD. Vid. de Chriſt. lib.3. cap.16. Muchos me dirán el dia del juicio, Señor, no es aſsi que prophetizamos en tu nombre, y con tu virtúd *lanzamos los demónios*, y obramos grandes maravillas?

LANZADO, DA. part. paſſ. del verbo Lanzar en ſus acepciones. Lat. *Iactus. Ejectus. Expulſus.*

LANZON. ſ. m. Lanza corta y groſſa con un rejón de hierro ancho y grande, de que regularmente uſan los que guardan viñas y otras haciendas de campo. Lat. *Lancea magna.* Ov. Hiſt.Chil. lib.3. cap.3. Las armas de que uſan ſon picas, alabardas, *lanzónes*, hachas, martillos, mazas barreteadas, dardos, ſáetas, arco y flecha, y baſtónes. GONG. Rom. lyric.12.

Ya menoſpreciado ocupas
la aſpereza de eſſe cerro,
moboſo como en Diciembre
el lanzon del viñadero.

LANZUELA. ſ.f. Dimin. Lanza pequeña y groſſa. Trahe eſta voz Covarr. en ſu Theſoro. Lat. *Lanceola.*

LAÑA. ſ.f. Eſpecie de grapa de hierro, que ſirve para unir y trabar dos coſas. Uſaſe de ellas en los edificios para unir los maderos ò las piedras, y tambien ſe aderezan con ellas las tinájas y otras vaſijas que eſtán abiertas ù hendidas. Lat. *Fibula. Nexus vel articulus ferreus.* FRAG. Cirug. Gloſſ. de herid. Queſt.75. Tambien ſe dicen en Latin Fibulas las *lañas* de metál que ſe ponen en los edificios, para trabar las vigas, ò unas piedras con otras.

LAÑAR. v. a. Trabar, unir ò afianzar con lañas alguna coſa. Lat. *Articulis ferreis firmare, inſtruere.*

LAÑAR. Significa tambien abrir el peſcado para ſalarle. En eſte ſentido es voz uſada en Galicia. Lat. *Piſces eviſcerare ad ſale condiendos.*

LAPA. ſ.f. La telilla ò nata que hacen en la ſuperficie algunos liquóres. Lat. *Flos.* AMBR. MOR. Deſcripc. de Eſp. f.56. El agua deſte lago hace por encima una *lapa* groſſa de color de hierro pavonado, con viſlumbres de cuello de paloma, y lo miſmo ſe vé en los hervidéros ya dichos.

LAPA. Cierto género de mariſco que ſe cria en las peñas que eſtán à la orilla del mar, y que à baxa marèa quedan deſcubiertas. Eſtá dentro de una conchilla redonda que forma unos rayos como eſtrella. Es comida dura è indigeſta, y en algunas partes la llaman Ladilla del mar, por lo fuerremente que eſtán pegadas à las peñas. Lat. *Concha, vel patella ſtriata ſaxis adhærens.*

LAPA. Hierba. Lo miſmo que Amór de Hortelano.

LAPACHAR. ſ. m. Pantáno en que es mas el agua que la tierra: y por el ruido que ſe hace quando ſe anda por él, ſe llamó Lapachár por la figura Onomatopéya. Lat. *Cœnoſus locus.* AMBR. MOR. Deſcripc. de Eſp. f. 38. Lo ſaludable del Cielo (de Eſpaña) es igual por toda ella, con áires puros, y que no ſe inficionan con lagúnas ni *lapacháres.* INC. GARCIT. Coment. part.2. lib.4. cap.29. Mandó...: que deſnudo en cueros como nació, atado de pies y manos, lo dexaſſen en un *lapachár*, que allí habia.

LAPICERO. ſ. m. El cañoncito de metál en que ſe pone una punta de lapiz cortada à modo de pluma para eſcribir ù dibuxar. Lat. *Stylus delineatorius.* PALOM. Muſ. Pict. lib. 4. cap.4. §.2. Para eſto ha meneſter prevenir

Digitized by Google

el principiante ſiete coſas, que ſon cartéra, papel, regla, compás, *lapiſéro*, carbones y lapiz.

LAPIDA. ſ.f. Piedra llana donde ſe pone alguna inſcripcion, que regularmente ſirve para ſepulchros ò padrones. Lat. *Lapis quadratus inſcriptione diſtinctus.* M. AGRED. tom.2.num. 1448. Cerraron el ſepulchro con la *lápida*, que como dice el Evangelio era muì grande. CORN. Chron. tom.4. lib.2. cap.13. Y las ceñidas cláuſulas de aquella *lápida*, ſon ſu mas eloqüente y dilatada Chrónica.

LAPIDARIA. adj. que ſe aplica al arte que trata del conocimiento, medida y eſtimacion de las piedras preciosas. Suele uſarſe como ſubſtantivo. Lat. *Ars gemmaria.* FIGUER. Plaz. univ. diſc.49. Siguieron muchos Perſonáges y Príncipes, en varios tiempos, el arte del Platéro, orificia y *lapidária.*

LAPIDARIO. ſ. m. El que trabaja y labra las piedras preciosas, ò tiene conocimiento de ellas. Sale del Latino *Lapidarius.* Lat. *Gemmarius.* SIGUENZ. Hiſt. part. 3. lib. 4. diſc. 14. La invencion y architectura es de Juan de Herrera: la labor y manos es de aquel excelentiſsimo Eſcultor y *Lapidário* Jacobo de Trezo. FIGUER. Plaz. univ. diſc 49. Entre los antiguos *Lapidários* ſon contados Pirgoteles, de quien ſolamente quiſo ſer Alexandro Magno eſculpido en una piedra.

LAPIDEO, DEA. adj. Lo que es de piedra, ò tiene ſus propriedades. Viene del Latino *Lapideus.* M. AGRED. tom.1.num.413. Las tablas *lapídeas* de la Ley, la urna del Maná y vara de los prodigios, que aquella antigua Arca contenia y guardaba.

LAPIDOSO, SA. adj. Lo que tiene piedras. Es voz Latina y de poco uſo. Lat. *Lapidoſus.* QUEV. Muſ.6. Rom.82.

Y tiene por poſſsticmpo
al mas preciado de gambas,
calzarle ſobre ſuantétes
la lapidoſa *podagra.*

LAPISLAZULI. ſ. f. Piedra exquiſita y de valór. Es de un colór azul perfechſsimo con unas betas y puntos de oro, que centellean como una eſtrella. Dioſcorides dice hai muchas eſpecies deſta piedra, pero no tan nobles, por ſer ſu colór menos perfecto, y no tener mezcla alguna de oro. Covarr. dice ſe pudo llamar Lázuli del nombre Arabigo *Lazurio* ò *Lazul*, que ſignifica Azul. Lat. *Stellatus lapis. Lapislazuli.* LAG. Dioſc. lib. 5. cap. 65. De la piedra cerúlea llamada Cyano y Cyanéo de los Medicos Griegos, anſi como *lapislázuli* de los Arabes, à cada paſſo ſe hallan mil diferencias. FIGUER. Plaz. univ. diſc. 49. Entre las piedras que amarillean, ſe cuentan el topacio, el ſuetino, mirrites, aromatites, piedra de lobo cerval amarilla, por haber otra azul, y *lapislazuli.*

LAPIZ. ſ. m. Piedra negra, eſpecie de carbón mineral, que ſe uſa para ſeñalar ù dibuxar. Haceſe artificialmente de muchos colores, mezclandole alguna otra paſta, para que tome el colór que ſe intenta. Lat. *Lapis carbo.* PALOM. Muſ. Pict. lib.4. cap.4. §.2. Y con eſto yá eſtá dicho que el *lapiz* y el carbon ſon para dibuxar.

LAPIZAR. ſ. m. El terreno donde hai muchas piedras, eſpecialmente ſueltas. Lat. *Locus lapidoſus.*

LAPIZAR. v. a. Dibuxar ò rayar con lapiz. Lat. *Lapideo carbone ſignare.*

LAPSO. ſ. m. El curſo con que vá paſſando el tiempo. Es voz Latina *Lapſus.* RECOP. lib. 2. tit.10. l. 12. Y el *lapſo* y tranſcurſo de los dichos treinta dias, ſea habido por concluſion. SOLORZ. Polit. lib.5. cap.10. Trahe otros innumerables Doctóres, para probar que por ocultos que ſean y contra el Fiſco, quedan preſcriptos por el *lapſo* del término legál.

LAQUE. ſ. m. Lacayo que corre delante, veſtido regularmente à la ligéra. Algunos le llaman Volante. Es voz Francéſa. CIENF. Vid. de S. Bor. lib.4. cap.3. §.3. Eſtaba repitiendo gracias al Autor deſta dicha, quando le aviſaron que llegaba un *laqué* con un pliego.

LARDAR ò LARDEAR. v. a. Untar lo que ſe aſſa con lardo ò azéite. Es formado del nombre Lardo. Lat. *Lardo ungere, vel oblinire ad ignem.* ALFAR. part. 1. lib. 3. cap. 3. Trahia deſcubierta la cabéza, la barba rapada, reluciendole el pellejo como ſi ſe le *lardeáran* con tocino.

LARDAR. Metaphoricamente vale moleſtar gravemente à alguno, ò caſtigarle: y aſsi ſe dice, Le lardaron à palos. Lat. *Pungere graviter, vel caſtigare.*

LARDEADO, DA. part. paſſ. del verbo Lardear en ſus acepciones. Lat. *Lardo unctus. Punctus. Gravi moleſtiâ affectus.* ESTER. cap.6. Todo eſto ha de ir lavado, pelado, deſollado y *lardeado.*

LARDERO. adj. Epithéto que ſe dá al Jueves que antecede al Domingo de Carneſtolendas. Pudo llamarſe aſsi por ſer eſte dia en que regularmente abundan las cocinas de todo genero de viandas, y ſe gaſta mas tocino y mantéca que en los ordinarios. Lat. *Dies Jovis lardis notatus.*

LARDO. ſ. m. El gordo del tocino. Es del Latino *Lardum.* Lat. *Laridum.*

LARDON. (Lardón) ſ.m. Térm. de Impreſſóres. La adición que ſe pone al margen del original, y contiene alguna coſa que faltaba en ſu lugar, o ſe ha ofrecido deſpues ſer conveniente. Lat. *Additio marginalis.*

LARDOSILLO, LLA. adj. Graſsiento y mugriento. Lat. *Unctus.* PIC. JUST. f.53. Un bonete algo *lardoſillo*, y mui metido haſta la concava.

LARES. ſ. m. La caſa próprια de la habitación, con aluſion à los Genios ù Dioſes que los Gentiles fingian preſidir en las caſas y hogares. Lat. *Lares.* CESPED. Hiſt. de Phelip. IV. lib.5. cap.20. Se miraron rodeados de ſus hijuélos y mugeres, deſabrigados de ſus caſas y del ornamento de ſus *Lares.*

LARGA. ſ. f. Dilacion, tardanza y entretenimiento de tiempo. Uſaſe freqüentemente en plurál. Lat. *Mora. Dilationes.* PALM. Hiſt. de

Digitized by Google

la Paſſ. cap. 13. Cansado pues de tantas *largas* el Sumo Sacerdote, determinó de preguntarle claramente lo que él deſeaba oir de ſu boca. Figuer. Paſſag. Aliv. 6. Quedó con eſto, quanto yo alegre, triſte mi madre, de quien era con extremo querido, cauſa de irſe interponiendo *largas* en el deſpacho tan deſeado de mi.

LARGAMENTE. adv. de modo. Lata y diſtintamente, con extenſión. Lat. *Largiter. Liberaliter.* Villal. Problem. Dial. del calór natural. Todo eſſo eſtá *largamente* declarado en el Problema paſſado. Pinc. Philoſ. Epiſt. 4. Fragm. 5. Y porque en eſtas coſas hai libros que mas *largamente* lo eſcriben, ceſſo deſta plática.

Largamente. Vale tambien cumplidamente, baſtantemente: y aſsi ſe dice, Fulano gana largamente de comer, ò cumple largamente con ſu obligación. Lat. *Copioſè. Affatim.*

LARGAR. v. a. Lo miſmo que Alargar en los ſentidos de dár, ſoltar ò aflojar. Hortens. Paneg. pl. 350. Es poſsible, Señor, que no me quereis? Qué habeis de *largarme* à otro eſpóſo, ſolicitandoos yo tanto, y ſiendo vos el que me ſolicitais? Alfar. part. 2. lib. 2. cap. 4. Empero ſi todavia porfiaba nò queriendonos *largar*, haciamos nueſtra diligencia en deſaſirnos, y volviamoslo pendencia.

Largar las velas. Phraſe nautica, que vale hacerſe à la mar: y metaphoricamente explayarſe ò engolfarſe en el diſcurſo ò converſación. Lat. *Carbaſa vento dare.*

LARGADO, DA. part. paſſ. del verbo Largar en ſus acepciones.

LARGARIA. ſ. f. Lo miſmo que Largúra ò Longitúd. Tosc. tom. 2. pl. 432. A las fiſtulas abiertas dan de ancharia algunos Factóres los dos quintos de la *largaria*.

LARGO, GA. adj. Lo que es mas materialmente extendido y prolongado, conſiderando la diſtancia de las coſas entre los terminos de ſu longitúd. Sale del Latino *Largus*. Amber. Mor. Antig. de Toledo. Mas lo que es todo ſuyo y mas maravilloſo, es haber encaxado y engoznado en eſte movimiento de la madéra, unos caños *largos* de latón quaſi de una braza en *largo*. Bals. Bern. lib. 8. Oct. 103.

Uſan eſtos por armas largas *bondas*
De blanco lino, y fedas de colóres.

Largo. Se toma aſsimiſmo por franco, liberal y eſplendido. Lat. *Liberalis. Munificus. Largus.* Sant. Ter. Cart. tom. 1. Cart. 43. num. 2. Bien creo que aun quedan cortas en pagar lo que ſe debe à la mia, aunque en el ſocorro que ahora me han hecho han eſtado mui *largas*. Sold. Pind. lib. 2. §. 1. Y aſsi ni era arrogante ni ſoberbio; antes comedido y afable, *largo*, no ſiendo prodigo.

Largo. Vale tambien dilatado, mucho y continuo. Lat. *Prolixus. Largus. Diffuſus.* Saav. Empr. 62. Con el *largo* uſo ſe puede corregir la naturaleza, y enſeñarla al ſecreto y recáto. Cervell. Retr. part. 2. §. 3. Los cuerpos que con *largo* tiempo ſe extenúan, *largo* tiempo han meneſter para recuperarſe.

Largo. Significa aſsimiſmo grande, copioſo y crecido. Lat. *Largus. Abundans.* Ribad. Fl. Sanct. Vid. de S. Pedro Nolaſco. A otro dia, convocando gran número de pobres, les hizo *largas* limoſnas.

Largo. Se llama el que con facilidad y en poco tiempo adelanta mucho en qualquier género de labor: y tambien ſe dice Largo de manos. Lat. *Expeditus. Levis.*

Largo. Se toma tambien por aquello que excede de la medida que debe tener, ò con que ſe debe ajuſtar à otra coſa. Lat. *Largus. Excedens.*

Largo. Se toma algunas vezes como adverbio, y vale baſtantemente y con abundancia. Lat. *Abundè. Affatim. Largè.* Gomar. Hiſt. Ind. cap. 144. Jugaba *largo* con todos, ſin hacer diferencia entre buenos y ruines. Alfar. part. 1. lib. 3. cap. 2. Dime tan buena maña, que ganaba *largo* de comer en breve tiempo.

Largo como pelo de huevo. Apodo con que por antiphraſis ſe nota à alguno de miſerable. Lat. *Longus ut ovi pilus.*

Largo de lengua. Deſvergonzado y deſatento en el hablar inconſiderada è imprudentemente. Lat. *Procax. Loquax.*

Largo de manos. Atrevido, oſado, pronto y facil à ofender con ellas. Lat. *Pugnis factioſus, vel telibus.*

Largo de uñas. El que tiene el vicio de hurtar, con aluſion al gato, que toma con las uñas lo que quiere comer. Lat. *Ad rapinam proclivis, vel factilis.*

Largo de vientre. Se dice del que tiene facilidad en proveerſe, ù del que hace algunos curios fuera de lo regular. Lat. *Laxus ventre.*

A la *larga*, ò A lo *largo*. Modo adverbial, que ſignifica difuſamente y con extenſion. Lat. *Latè. Diffuſè.* Pinc. Philoſ. Epiſt. 4. fragm. 4. Deſpues verná tiempo que deſta coſa ſe trate mas *à lo largo*. Sorap. Medic. Eſp. part. 1. Refr. 24. Quien quiſiere mui *a la larga* vér la verdad que aqui ſe ha propueſto, lea al Principe de los Philotophos en el libro que hemos alegado.

A la *larga*. Vale tambien con tardanza, eſpacio y lentitúd. Lat. *Lentè.* Marm. Deſcripc. lib. 2. cap. 19. El Amir viendoſe metido entre dos enemigos tan poderoſos, dexando la gente que le pareció en ſus preſidios, con todo el reſto del exército ſe puſo en medio de Perſia, queriendo llevar la guerra *a la larga*.

A *largas* jornadas. Veaſe Jornada.

A *largo* paſſo. Phraſe adverbial, que ſignifica con priſa y celeridad. Lat. *Celeriter. Largo greſſu.* Alfar. part. 1. lib. 1. cap. 8. Ella ſe ſubió *à largo paſſo* por un caracol a ſu apoſento, y cerró trás ſi la puerta.

A *largo* tiempo. Phraſe adverbial, que vale con intermiſsion y tranſcurſo grande de tiempo. Lat. *Temporè. Diuturnè.*

A lo *largo*. Modo adverbial, que ſignifica à lo lejos y à diſtancia. Lat. *A longè.*

Dar cinco de *largo*. En el juego de bolos vale paſ-

paſſar de la raya puеſta adonde ha de llegar la bola : y metaphoricamente ſe uſa deſta phraſe quando hai exceſſo en lo que hacemos y tratámos. Trahela Covarr. en ſu Theſoro en la voz Largo. Lat. *Exceſſum conventione, vel pactione permittere.*

De *largo* à *largo*. Phraſe, que ſignifica de punta à punta ù de extrémo à extrémo de qualquiera coſa. Uſaſe para ſignificar que alguno cayó en tierra, tendiendoſe en ella enteramente. Lat. *Ad longum omninò.*

Gaſtar *largo*. Phraſe que equivale à gaſtar con profuſion y ſin repáro. Otros dicen Gaſtar largo y tendido. Lat. *Prodigè expendere.* Atar. part. 1. lib. 1. cap. 1. Eran amigos de ſolicitar caſas ajenas, olvidandoſe de las proprias : que ſe les tratáſſe verdad, y de no decirla : que ſe les pagaſſe lo que ſe les debia, y no pagar lo que debian : ganar y *gaſtar largo* dieſſe donde dieſſe, que ya eſtaba rematada la prenda.

Hacerſe à lo *largo*. Vale ſepararſe y ponerſe à diſtancia conſiderable uno de otro. Lat. *In longum divertere, deviare.*

Paſſar de *largo*. Vale paſſar por alguna parte, ſin detenerſe ni hacer caſo, ò ſin poner atencion ò cuidado en alguna coſa. Lat. *Praterire. Prætergredi.* Hortens. Paneg. pl. 11. La mar en borraſca, los Apóſtoles apurados, y el que viene *paſſa de largo*? Math. Orig. cap. 27. Y ſi le topaſſen cerca de la querénci a, *paſſen de largo.*

Sacar *largo*. Demás del ſentido recto en el juego de la pelota : metaphoricamente ſe dice del que exagéra demaliadamente las coſas. Lat. *Ultra metam jácere ; metaphoricè ; dicere, vel loqui.*

LARGOMIRA. ſ. m. Lo miſmo que Antojo de larga viſta. Tosc. tom. 7. pl. 146. Colocando un *Largomira* hácia el ſol, de modo que ſu luz paſſe por los vidros lenticulares, porque recibiendo en un papel blanco y limpio la imagen del Sol, à quatro palmos de diſtancia del *Largomira*, ſe verán alli las máculas y fáculas.

LARGON, NA. adj. aument. Mui largo. Lat. *Valdè longus.* Figuer. Paſſag. Aliv. 6. Porque no ſe ſalieſſen de la boca ſolos dos dientes *largónes* y amarillos, que ſe hallaban dentro.

LARGOR. ſ. m. Lo miſmo que Longitúd. Bobad. Polit. lib. 2. cap. 4. num. 2. No vendrá una horma igual à todos los pies, ſi no ſon todos de un miſmo groſſor, grandór y *largór.*

LARGUEADO, DA. adj. Lo miſmo que Liſtado ò adornado con liſtas. Lat. *Vittis diſtinctus. Virgatus.* Colmen. Hiſt. Segob. cap. 49. §. 8. Vaquéro de raſo morado, *largueádo* de paſſamanos de oro. Quev. Muſ. 5. Xac. 13.

Y porque no te arrojaſſen
à apalear los lenguádos,
vendí catorce fortijas,
y mi jubón largueado.

LARGUÉROS. ſ. m. Los dos palos que forman el telar à lo largo en ventánas, camas, baſtidóres y otras coſas. Lat. *Anta lignea.*

LARGUEZA. ſ. f. La calidad ù diſpoſicion de las coſas que las conſtituye ù denomina largas. Viene del Latino *Largitas.* Ayal. Caid. de Princ. lib. 3. cap. 13. Con ſu grandeza rodéa y abraza todo el mundo, y con ſu *largueza* traſpaſſa las eſtrellas. Jacint. Pol. pl. 126.

Tu nariz con calidad
es por ſu naturaleza
ſymbolo de la larguéza,
cifra de la immenſidad.

Largueza. Se toma tambien por liberalidad, franqueza y bizarria. Lat. *Liberalitas. Munificentia.* Corn. Chron. tom. 4. lib. 2. cap. 12. Quien pudiera dudar ya qual fueſſe la Peregrina, viendo en ſu liberalidad y *largueza* el ſobreſcrito mas cierto, y el character mas proprio de la mageſtad? Reboll. Ocios, pl. 57.

Y laſtimado admiro,
Que haya naturaleza
Incluido con pródiga larguéza,
Perfeccion infinita en tu ſujeto.

LARGUISSIMO, MA. adj. ſuperl. Mui largo. Lat. *Largus nimis.* Quev. Provid. trat. 3. De manera que Phenix es interpretacion, no de la palabra del texto, ſino preſtada, por la aluſion à nido y à la vida *larguiſſima* que dán al Phenix.

LARGURA. ſ. f. Lo miſmo que Larguéza ò Longitúd. Villalob. Com. de Amphitrion. Yo en toda mi vida nunca ví otra noche mas larga que eſta, ſino una en que fui azotado, y aun eſta por mi fé ſobrepuja à la otra en *largúra.*

LARINGE. ſ. f. Voz Anatomica. La cabeza de la Trachiarteria por donde paſſa la voz. Lat. *Larinx.* F. Herr. ſob. el Son. 29. de Garcil. La Ligula es aquella lengüecilla ò lengüeta que impide la reſpiracion : y la *laringe* ſe llama en Latin *Guttur* ò Cabeza de la áſpera arteria, proprio órgano de la voz.

LARO. ſ. m. Ave de tierra y agua. Es de color negro, algo mas pequeña que la paloma, mui tragona y rapáz. Vocéa mucho quando eſtá de parto, y no pone huevos, ſino pollos veſtidos de pluma. Tiene mui poca carne, y es mui contraria al cuervo marino. Huelgaſe y deleitaſe con la tempeſtad del mar, y para ſacar la carne de los caracóles marinos ſe ſube con ellos mui alta, y los dexa caer en tierra, donde ſe hacen pedazos. Lat. *Larus.* Marcuell. Hiſt. de las av. cap. 85. El *Laro*, de quien ſe hace mencion en el capitulo 11. del Levitico, dice Ambroſio Calepino, que algunos le interpretan Fulica, que es la Cercéta. Antonio de Nebrixa quiere que ſea la Gavióta ; pero Pierio Valeriano prueba, que es ave mui diferente de ellas.

LASAÑA. ſ. f. Cierta eſpecie de fruta de ſartén, que otros llaman Orejas de Abad. Trahe eſta voz Covarr. en ſu Theſoro. Lat. *Laganum.*

LASCIVAMENTE. adv. de modo. Con incontinencia y laſcivia. Lat. *Laſcivè.* Reboll. Ocios, pl. 4.

Laſcivamente *apetece*
belleza el uno exterior,
y el otro modeſto, aſpira
à divina perfeccion.

LAS-

Digitized by Google

LASCIVIA. f. f. En ſu rigurofo ſentido ſignifica el exceſſo en qualquiera coſa deſenfrenada o lozana. Es voz puramente Latina *Laſcivia*. ARGENS. Maluc. lib.2.pl.58. Paremos un poco el juicio en la conſideracion de los peligros à que ſe aventuran los mortales, por ventura mas por *laſcivia* de ſus manjares, que para adquirir robuſticidad en la ſalud.

LASCIVIA. Por Antonomaſia vale incontinéncia y propenſion à las coſas venéreas. Lat. *Laſcivia*. ARGENS. Maluc. lib. 6. pl. 227. Jamas guardó leyes la *laſcivia* en aquella gente. CORN. Chron. tom.4. lib.3. cap.26. El torpe idioma de los deleites de la carne era en ſus oídos no conocido, y extrangéro; porque ni por las voces conocío à la *laſcivia*.

LASCIVO, VA. adj. Lo que excede en lo deleitoſo ò lozano. Dicele eſpecialmente de los vegetables: como la vid, la hiedra, &c. Lat. *Laſcivus*. REBOLL. Ocios, pl.28.

Eſtorbadas unas de otras,
à ſus verdes celoſias
ſe aſſomaban las moſquétas,
modeſtamente laſcivas.

LASCIVO. Por Antonomaſia ſe entiende la perſóna propenſa à la ſenſualidad, o lo que dé qualquier modo incita à la laſcivia. Lat. *Laſcivus*. QUEV. Defenſ. de Epicur. Pues conſta de Diogenes Laercio en la vida de Epicuro, eſcribió cartas *laſcivas* y deshoneſtas que Diotimo impuſo à Epicuro. CERVELL. Retr. part.1. §. 5. Tuvieron muchos, à Alexandro por iracundo, à Carlo Magno por *laſcivo*, huvo quien dixo del Emperador Juſtiniano, que no ſabia leer.

LASSAMIENTO. ſ. m. Lo miſmo que Laſsitúd. F. HERR. ſob. el Son. 3. de Garcil. Porque con aquel *laſſamiento*, y número caido y ſin eſpíritu, deſcubre ſu intención.

LASSITUD. ſ. f. Deſfallecimiento, deſcaecimiento y falta de vigór. Lat. *Laſſitudo*, que es de donde viene. F. HERR. ſob. la Egl. 2. de Garcil. Y muchos, medio muertos de *laſsitúd* y canſancio, ſe dexaron matar.

LASSO, SSA. adj. Floxo, blando y falto de vigór. Viene del Latino *Laſſus*, que ſignifica lo miſmo. SIGUENZ. Vid. de S. Geron. lib. 2. diſc. 3. O por ventúra la anciana ama con la arrugada frente, le venga moſtrando los *laſſos* y deſatefados pechos. ESQUIL. Napol. Cant. 7. Oct. 64.

Tenaió los miembros laſſos *en la orilla,*
Que alegre y verde conſervar deſeo.

LASTAR. v. a. Pagar ò gaſtar por otro, reſervando el derecho del recobro. Viene del Latino *Luere*, que ſignifica pagar. Lat. *Pro aliquo ſolvere ſalvo proprio iure repetendi.*

LASTAR. En el ſentido moral vale pagar, purgar y padecer la culpa y delito de otro. Lat. *Luere*. PELLIC. Argen. part. 1. lib.1. f.16. Qué otra coſa advierten las fábulas que nos pintan à Licaon al cuello de Júpiter hoſpital, ſino à los Príncipes que *laſtan* con impenſados fines, el credito que dán à los extraños?

LASTADO, DA. part. paſſ. del verbo Laſtar en ſus acepciones. Lat. *Pro aliquo ſolutio-ni collatus. Luitione officius, vel purgatus.*

LASTIMA. ſ. f. Compaſsion, dolor, pena y ſentimiento. Covarr. ſiente puede venir del Griego *Tyma, tos*, que ſignifica golpe o herida. Lat. *Miſeratio*. NIEREMB. Diſer. lib.3.cap. 7. §.3. Lo qual oyendo el Rey, penſó reventar de *laſtima*, y ralgó ſus veſtidúras. CERVELL. Retr. part.2. §.6. Verdaderamente dá *laſtima* no conſervar en ſu primer eſtado arbitrio que pagaba una victoria con una inſignia.

LASTIMA. Se toma tambien por el objéto miſmo de la compaſsion y ſentimiento: como ſon los trabajos, heridas, llagas, &c. y aſsi ſe dice, Fulano eſta lleno de laſtimas. Lat. *Plaga*. NIEREMB. Diſer. lib. 3. cap. 7. §. 4. Muchos por no vér ni paſſar tales *laſtimas*, tomaban veneno.

LASTIMA ES, ò La mayór *laſtima* es. Phraſes con que ſe dá à entender el conocimiento que ſe tiene de lo que merece la accion que alguno executa, en orden al premio ò al caſtigo, y el ſentimiento de que no ſe execute lo que le correſponde. Lat. *Dignum quidem eſt, vel juſtum*. HORTENS. Paneg. pl.20. *Laſtima es* fuerte que nos deſmaye, quando la experiencia mas nos anima.

De *laſtima*. Modo adverbial, que vale lo miſmo que De piedad y commiſeracion. Lat. *Ex miſeratione*.

Llorar *laſtimas*. Phraſe que además del ſentido recto, ſe uſa para dar à entender que alguno pondéra demaſiadamente lo que padece, ò que en la realidad no tiene los trabajos y deſgracias que publica. Lat. *Plagas decantare. Dolosè plangere.*

No lloraré yo ſus *laſtimas*. Phraſe con que ſe explica el temór de que à alguno le ſuceda mal, ò tenga mucho que padecer en el eſtado ò modo de vida que elige contra el dictamen de los que le aconſejan. Lat. *Digna quidem patietur. Juſtè pœnas dabit.*

LASTIMAR. v. a. Herir y maltratar à otro. Sale del nombre Laſtima. Lat. *Ladere*. SOLD. PIND. lib.1. §.16. Apretó de tal ſuerte contra el muslo la cera y alfiléres, que le *laſtimaron* mui mal, y con todo ſufrió el dolor y no mudó de parecer.

LASTIMAR. Vale tambien mover à compaſsion, laſtima y ſentimiento. Lat. *Ad miſerationem commovére*. ANT. PER. Cart. à Madama Réina de Francia. Me *laſtimado* Señóra, como al que mas. ALFAR. part.1. lib. 3. cap. 2. Enſeñome como habia de compadecer à los ricos, *laſtimar* à los comúnes, y obligar à los devótos.

LASTIMAR. En ſentido moral vale agraviar y ofender con lo que ſe dice y habla. Lat. *Ladere*. ALDRET. Orig. lib.3. cap. 16. Si buſcamos ſuavidad y dulzúra, ella (la Lengua Caſtellana) la tiene, acompañada de gran ſer y mageſtad..... ſi agudéza, la ſuya es con tal viveza, que pica ſin *laſtimar*. CIENF. Vid. de S. Bonf. lib. 1. cap. 3. §. 3. La converſacion ſazonada y alegre; pero ſin *laſtimar* à nadie.

LAS-

Digitized by Google

LASTIMARSE. v. r. Compadecerſe, dolerſe y afligirſe del mal de otro. Lat. *Miſereri.* CERVELL. Retr. part. 3. §. 4. Y *laſtimándoſe* de ſu Principe, nunca fué mas cruél que quando pareció mas piadoſa. CORN. Chron. tom. 4. lib. 2. cap. 23. Tu *te laſtimas* de mi mocedad: yo *me laſtimo* de tu ciega obſtinacion.

LASTIMARSE. Vale tambien quejarſe con llanto, dolór ò ſentimiento. Lat. *Plangere.*

LASTIMADO, DA. part. paſſ. del verbo Laſtimar en ſus acepciones. Lat. *Laſus. Miſeratione commotus, affectus, proſequutus.* GUEV. Vid. del Emper. Baſsiano, cap. 13. De las palabras quedó el Marciano afrentado, y de la muerte del hermano *laſtimado.*

LASTIMERO, RA. adj. Lo miſmo que Laſtimóſo. FR. L. DE GRAN. Symb. part. 3. trat. 1. cap. 23. Quando el hombre ſe ſintiere tocado de algun mal penſamiento, luego con la mayor priesa que pudiere, levante los ojos à conſiderar aquella tan *laſtiméra* figúra que el Salvador tenia en la Cruz. B. DE LA TORR. Poeſ. lib. 1. Son. 4.

Tu que de las amigas y contrarias
Horas de mi contento laſtiméras,
Teſtigos ſuiſteis, ſédlo en las poſtréras,
A mi canſada vida neceſſarias.

LASTIMOSAMENTE. adv. de modo. Con láſtima, compaſsion y pena. Lat. *Miſerabiliter.* TEJAD. Leon Prodig. part. 2. pl. 58. Dixo *laſtimoſamente* entre lagrymas y ſollozos: Ay de mi una y mil veces deſdichado loco entendimiento, que à tan miſerable eſtádo he venido! CIENF. Vid. de S. Borj. lib. 4. cap. 16. §. 4. Y ſi con el tiempo huvieſſe conocido que habia errado *laſtimoſamente* el ſurgidero, no fuera otro nuevo torpe error porfiar en la deſdicha?

LASTIMOSO, SA. adj. Lo que es digno de compaſsion, y mueve à láſtima. Lat. *Miſerandus. Miſerabilis.* CORN. Chron. tom. 4. lib. 2. cap. 11. En eſte humilde y abatido trage ſe puſo en la preſencia de ſu hijo, que quedó paſmado à viſta de tan *laſtimóſo* eſpectáculo. B. DE LA TORR. Poeſ. lib. 3. Egl. 1.

Y de temor y de rezelo lleno,
Su muerte laſtimóſa *rezelando;*
Como pudo llorando le deſpierta
De aquella miſerable vida muerta.

LASTO. ſ. m. El recurſo que ſe dá al fiadór ò perſona que ha pagado por otro, para que repita ſu accion contra el verdadero deudór por quien ha pagado. Lat. *Jus repetendi in aliquem à judice facta.* ARANC. del año de 1722. f. 75. De los deſpachos de *laſto*, que ſe dan para que los que ſatisfacieron algun débito de otro poſſeedór antecedente, puedan repetir al pago, llevará el Oficial lo que taſſare el Contadór.

LASTRAR. v. a. Term. naut. Echar laſtre al navio, ponerle el peſo conveniente para que navegue con ſeguridad. Lat. *Saburrare.* RECOP. DE IND. lib. 9. tit. 15. l. 84. Hagan *laſtrar* de piedra los navios nueſtros y de particulares, y no conſientan que ſe *laſtren* de aréna. LOP. Dorot. f. 83.

Para que no te vayas
pobre barquilla à pique,
laſtrémos *de deſdichas*
tu fundamento triſte.

LASTRAR. Translaticiamente vale cargar alguna coſa, con peſo que la mantenga firme. Lat. *Onerare.* FR. L. DE GRAN. Symb. part. 1. cap. 20. Otra maravilla y providencia ſe eſcribe dellas (las abéjas) no menor que eſta, y es que ſaben *laſtrarſe* en los dias ventóſos para reſiſtir al viento.

LASTRADO, DA. part. paſſ. del verbo Laſtrár en ſus acepciones. Lat. *Saburratus. Onneratus.* RECOP. DE IND. lib. 9. tit. 15. l. 37. Los Capitanes Generales de las Armadas y Flotas provean lo que convenga, para que todos los baxeles vayan bien *laſtrados.*

LASTRE. ſ. m. Eſpecie de piedra toſca, ancha y de poco canto ò groueſſo, que ſale à la ſuperficie de la cantéra. Es piedra inutil para labrarſe, y ſolo ſirve para embeberla en las murallas: y en la marina cargan de eſta piedra para hacer el contrapeſo en los navios. Covarr. que trahe eſta voz, dice viene del Griego *Las*, que vale Piedra. Lat. *Saburra.*

LASTRE. Se llama tambien el peſo que ſe echa en el fondo del navio, para que entre en el agua la parte que ſe neceſsita, y vaya igual y con ſeguridad. Lat. *Saburra, æ.* RECOP. DE IND. lib. 9. tit 28. l. 28. Cuiden todos uniformemente de ſeñalar los ſitios en que ſe ha de poner el *laſtre* y zahorra que ſe ſacare de los navios.

LASTRE. Metaphoricamente ſe toma por el peſo ò motivo que detiene y aſſegura en qualquier linea. Lat. *Pondus, eris.* SAAV. Empr. 66. Quando la juventúd es adulta, ſuele ſer gran *laſtre* de ſu ligereza el ocupalla en manejos públicos. CORN. Chron. tom. 4. lib. 1. cap. 14. Cortió ſegúra con el *laſtre* de la humildad, el profundo golfo de la perfeccion myſtica.

LASTRON. (Laſtrón) ſ. m. El cortezón de la piedra que llaman Laſtre. Trahe eſta voz Covarr. en ſu Theſoro. Lat. *Cruſta ſaburralis.*

LATAS. ſ. f. Los palos ſin pulir, y como ſe cortan de los árboles, que ſirven para formar las techumbres y mantenerlas, atravesándo ò texiendo en ellos otras ramas mas delgadas, ſobre las quales ſe colocan las tejas. Lat. *Ramalia, ium.* SOLD. PIND. lib. 2. §. 12. Apenas entramos à una ſala, quando con lanzas de pendónes, varapalos y *latas* nos rodearon quince ò veinte capillas, y dando voces al ladrón, al ladrón, nos empezaron à ſacudir el polvo.

LATAS. En la Nautica ſon las vigas de las cubiertas ſuperiores. Vocab. marit. de Sev. Lat. *Trabes contignationis navis.*

LATA. Metál. Veaſe Hoja de lata.

LATAMENTE. adv. de modo. Lo miſmo que Largamente, ò por extenſión. Lat. *Latè.* PALAF. Luces de la Fé, lib. 2. trat. de los Sacramentos. Llamaſe *latamente* Orden, porque goza de algunos privilegios Clericáles. SOLORZ. Polit. lib. 5. cap. 10. En los quales y en otros

Digitized by Google

otros lugares lo profiguen *latamente* muchos Autores.

LATERAL. adj. de una term. Lo que pertenece ò eſtá al lado de otra coſa: como Defenſa lateral, &c. Es del Latino *Lateralis, e.*

LATIDO. ſ. m. El golpe y pulſacion accidental y accelerada que ſe experimenta en el corazón ò en otra parte del cuerpo humano. El origen deſta voz puede venir del Latino *Latere*, por ſentirſe eſte movimiento interiormente. Lat. *Verminatio. Pulſatio.* VILLAL. Probl. Dial. del calor natural. En los pulſos conocemos que eſtá dentro dellos un cuerpo ſotil como aire, que hace aquellos *latidos*, y nunca ceſſan del todo, haſta que ceſſa la vida del animal.

LATIDO. Se toma tambien por la voz ò alarido que dá el perro de caza quando la vé ò la ſigue. Lat. *Latratus clamoſus.* CORN. Chron. tom. 3. lib. 2. cap. 37. Volvió à ſu caſa (la perrilla) con triſtes *latidos*, y tomando algun pedazo de pan que la daban para acallarla, ſalia, à carrera abierta, à guardar en el campo à ſu difunto dueño. SALAZ. Com. Tambien ſe ama en el abyſmo. Jorn. 1.

Quando entre el tenáz latido
de ſabueſſos y ventóres,
eſcucho de una mugér
tiernàs laſtimoſas voces.

LATIGAZO. ſ. m. El golpe que ſe dá con el látigo: y tambien el eſtallido. Lat. *Flagelli ictus. Scutica ſonitus vel ictus.* PANT. Vexam. 1. Haſta que metiendo el montante D. Lucido nos dió mitá y mitá dos *latigázos.*

LATIGAZO. Metaphoricamente ſignifica daño impenſado que ſe hace à otro en qualquier linea. Lat. *Noxa improviſa, vel obiurgatio.*

LATIGO. ſ. m. El azóte de cuero ò cuerda, con que ſe caſtiga y anima à las beſtias. Lat. *Flagellum. Scutica.* VILLAL. Com. de Amphitr. Si los Dioſes no me deshacen oy mi hechúra, yo te haré que deſpues de cargado de azótes con duros *látigos*, ſeas llevado para ſacrificio de Saturno. SALAZ. Obſ. Poſth. pl. 83.

El látigo ſonaba
Con chaſquidos veloces,
Porque tirando coces
Ethon, caſi la lanza le quebraba.

LATIGO. Se llama tambien cierta eſpecie de cuerda con que doblada ſe afianza al peſo lo que ſe quiere peſar ò ſuſpender. Lat. *Funis ſuſpenſorius.*

LATIGO. Se llama una pluma con que ſe adorna el ſombréro, puеſta ſobre la falda, de ſuerte que la rodea caſi toda. Lat. *Ornatus plumeus galero circumductus.*

Cordél de *látigo*. Cierta eſpecie de cordél algo mas groueſſo que el bramante. Llamaſe aſsi, porque de él ſe hacen comunmente las puntas de los látigos. Lat. *Scuticus funiculus.*

LATIGUEAR. v. n. Andar freqüentemente chaſqueando el látigo. Lat. *Sonitu flagellum excutere.*

LATIN. ſ. m. El lenguage ò idioma del Lacio Provincia de Italia, de donde le tomaron los Romanos, y deſpues ſe extendió è introduxo en todas las Provincias y partes ſujetas à ſu imperio y dominio. Lat. *Sermo latinus. Latinum idioma.* ANT. PER. Cart. à Milord de Seſex. En *Latin* eſcribi à V.E. el otro dia, y con harto miedo del barbariſmo de mi Lengua Latina. ALDRET. Orig. lib. 1. cap. 7. El miſmo trata de algunos que hablaban bien *Latin* ùn ſaber leer.

LATIN. Se toma tambien por voz ò locucion Latina, dicha quando no viene à propóſito, ò mezclada con el romance. Lat. *Sermo, vel vox Latina.* QUEV. Fort. Eſtaba un Poeta en un corrillo leyendo una cancion cultiſima, tan ateſtada de *Latines* y tapiada de gerigonza.... que el auditorio quedó en ayunas.

Saber mucho *Latin*. Phraſe que vale ſer ſobradamente aviſado y atitúo. Lat. *Aſſutiá vel calliditate pollére.*

LATINAJO. ſ. m. El Latin malo y macarrónico, uſado fuera de propóſito. Es voz del eſtilo vulgar y jocóſo. Lat. *Incondita Latinitas.*

LATINAMENTE. adv. de modo. En idioma y lenguage Latino. Lat. *Latinè.* ALDRET. Orig. lib. 1. cap. 8. Es diverſa coſa hablar *latinamente*, de gramaticalmente, porque lo uno mira lo natural de la Lengua, y lo otro lo compueſto y adornado con las reglas de Gramática.

LATINEAR. v. a. Lo miſmo que Latinizar. PALMIR. El Lat. de repent. pl. 268. Pues como no tendré yo verguenza Chriſtiano, y à ducientos mozuelos, que de ellos hai barbados, leerles todo el dia de repente, y paſſarlos con *latinear* un rato, y ellos que ſe vayan abobados ſin ningun provecho?

LATINIDAD. ſ. f. El idioma Latino. Viene de la voz *Latinitas*, que ſignifica eſto miſmo. NIEREMB. Var. iluſtr Vid. del Herm Alonſo Rodriguez, §. 2. Con parecer del miſmo Padre, ſe dió à los eſtudios de *Latinidád*, en que aprovechó medianamente.

LATINISMO. ſ. m. Propriedad de la Lengua Latina. Lat. *Latiniſmus.*

LATINIZAR. v. a. Dar el dialecto Latino à las voces de otra Lengua. Lat. *In latinum vertere ſermonem, vel adoptare.*

LATINIZAR. Vale tambien hablar uſando de voces Latinas. Dicenſe tambien Latinear. Lat. *Latinum affectatum loqui.* VILLEG. Erotic. Eleg. 7.

Romanciſta verás que latiniza,
Y que ſin ſer Pretor lo juzga todo.

LATINIZADO, DA. part. paſſ. del verbo Latinizar en ſus acepciones. Lat. *In latinum verſus, adoptatus.* PAZ AF. Excel. de S. Pedro, lib. 1. cap. 2. De aqui adelante te llamarán Cephas, que es Pedro, y *latinizado* es piedra.

LATINO, NA. adj. El que era natural, ò gozaba los privilegios y exenciones de la Provincia de Lacio en Italia. Oy ſe entiende por el que habla ò ſabe el idioma Latino, ò por coſa perteneciente à él. Lat. *Latius. Latinus.* ALDRET. Orig. lib. 1. cap. 3. En tercéro lugar pone Plinio los Pueblos *Latinos*, ò del derecho del Lácio, que fueron por todos quarenta

Digitized by Google

ta y nueve. Corn. Chron. tom.4. lib.3.cap. 15. No supo por eſtudio la Lengua *Latina*; pero tuvo el don infuſo de eſta y otras Lenguas.

Vela *latina*. Una vela triangulár de que uſan las Galeras, Saetias, Bergantines, Tartanas y otras embarcaciones que navegan en el Mediterráneo, y con menos viento hacen mas camino que las velas redondas. Virán ſobre el arbol en que ſuelen peligrar ſi el viento es grande. Pudo llamarſe aſsi por haberlas inventado y uſado los Latinos. Lat. *Latinum velum triangulare*.

LATINOSO, SA. adj. Lo que pertenece à la Lengua Latina. Tiene poco o ningun uſo fuera del eſtilo jocoſo. Lat. *Latinus*. Lop. Philom. f.34.

Y tiñendo la pluma latinoſa
En el ageno honôr, lució la llama,
Al torno de la débil mariposa.

LATIR. v. n. Dar golpes violenta y aceleradamente alguna coſa dentro del cuerpo del animál, como el corazón: ù debaxo del cutis, como la arteria ò la apoſtéma que ſe madúra. Viene del Latino *Latère*, que ſignifica eſtár eſcondido, porque eſte género de latir ò golpear, aunque ſe ſiente no ſe vé. Lat. *Pulsare. Verminare*. Colom. Obr. Poet. pl. 53.

Amante corazón, es el deſmayo
Con que lates *à pauſas ſuſpendido,*
Hypócrita quietud de tu ſoſsiego,
O inevitable afàn de tu martyrio?

LATIR. Vale tambien formar el perro de caza un género de voz, con que dá à entender por donde vá ſiguiendo el raſtro que lleva. Lat. *Clamorè latrare*. Math. Orig. cap. 10. Es de mucho guſto ver tanto perro tan doméſtico, ir por el raſtro de la res *latiendo* cada uno con ſu orden.

LATISSIMO, MA. adj. ſuperl. Dilatadiſsimo y mui largo. Lat. *Valdè latus, diffuſus*. Ribad. Vid. de S.Ignac. lib.5.cap.13. Y lo miſmo digo de aquel *latiſsimo* y poderoſiſsimo Réino de la China, que con la gracia de Dios Nueſtro Señor ha yá comenzado la Compañia à llevar la luz del Evangelio à él.

LATITAR. v. n. Andar eſcondido, ù eſcondiendoſe. Es mui uſado en lo forenſe. Lat. *Latitare*. Anast. Palac. de Mom. pl. 96. Y aun uſo (el Cartuxano) del freqüentativo Latitantes, del qual hai freqüente uſo en lo forenſe, y ſe dice *Latita* el reo, *latita* el deudór, por eſconderſe.

LATITUD. ſ. f. Una de las tres dimenſiones que conſidera la Mathemática en qualquiera cantidad continua, y es lo miſmo que Anchúra. Lat. *Latitudo*. Manriq. Santor.tom.1. diſc.9. §.1. Porque ſi bien la longitúd del libro era de veinte codos; pero la *latitúd* era de diez. Valverd. Vid. de Chriſt. lib.6. cap. 22. Entre el qual y Jeruſalén ſe extiende el ameno Valle de Joſaphát, por cuya *latitúd* corre el arroyo de los Cedros.

Latitud. Por ampliacion ſignifica la extenſion grande y dilatada de algun Réino, Provincia ò términó, tanto en anchó, como en largó. Lat. *Latitudo*. Bobad. Polit. lib.1.cap.2.num. 3. Porque no ſe ha de conſiderar la *latitúd* y tierra del diſtrito, ſino la poteſtad de la Juriſdiccion. Navarret. Conſerv. diſc. 21. No hablo de la *latitúd* de ſu Imperio, ſino de los theſoros y fertilidad intrinſeca que goza.

Latitud. En la Aſtronomía ſe entiende la diſtancia que hai deſde la Ecliptica à qualquiera punto, conſiderado en la eſphera hácia alguno de los Polos. Lat. *Latitudo aſtrorum*.

Latitud. En la Geographía es la diſtancia que hai deſde un Lugar à la linea Equinoccial, contada en grados del Meridiano del miſmo lugár. Toſc. tom.8. pl.131. Lat. *Latitudo geographica*. Marm. Deſcripc. lib.1. cap.5. Cuyo ſitio pone en ocho grados de longitúd, y veinte y ſeis grados y treinta minútos de *latitúd*.

LATO, TA. adj. Largo, dilatado y difuſo. Es del Latino *Latus*, que ſignifica eſto miſmo. Aldret. Antig. lib.1. cap.2. No dura oy el Imperio de los Emperadores Romános: dura el de Chriſto Nueſtro Señor y de ſus Vicarios los Romanos Pontifices, con mas *lato* y extendido mando, y mas alto y ſoberano por todo el mundo.

LATON. Veaſe Alatón.

LATONERO. ſ. m. El que trabaja en latón, haciendo aquellas coſas que ſe forman de él. Lat. *Aurichalci artifex*. Pragm. de Taſs. año 1680. f.42. Memoria de los precios à que ſe han de vender en eſta Corte, por los *Latonéros* de ella, todos los géneros deſta memoria, que ſon los ſiguientes.

LATRIA. ſ. f. Term. Theologico. Reverencia, culto y adoracion que ſe debe à ſolo Dios. Es voz Griega. Lat. *Latria*. Parr. Luz de Verd. Cath. part.2. Plat.6. Eſſa es la adoracion que llaman *Latría* los Theologos y Santos Padres.

LATRINA. ſ. f. Lo miſmo que Lettína. Gurv. Vid. del Emper. Trajano, cap. 8. Edificó en todos los barrios de Roma *latrinas* públicas.

LATROCINIO. ſ. m. Lo miſmo que Ladrocínio. Bobad. Polit. lib.1. cap.3. num.21. Venderſe los Oficios y Magiſtrados, no es otra coſa ſino colocar en los Tribunales la avaricia..... y abrir la puerta à los *latrocinios*, à la avaricia y à la injuſticia.

LAUD. ſ. m. Inſtrumento músico de cuerdas, que ſolo ſe diferencia de la guitarra en tener regularmente mas número de cuerdas. Tiene la parte inferior concava y giboſa, compueſta de muchas tablillas como coſtillas. Covarr. dice que algunos ſon de ſentir ſe llamó Laúd à Laudandis heroibus, porque à ſu ſon ſe cantaban las hazañas de los Reyes y Heróes: pero que es mas natural trahiga ſu origen del Gviego *Halient*, que ſe corrompió en Leúd, y de alli Laúd. Francifco Lopez Tamarid en ſu Compendio de Vocablos Arabigos pone eſta voz como uno de ellos. Lat. *Teſtudo, is*. Cerv. Quix. tom. 2. cap. 46. Haga vueſtra merced ſeñora, que ſe me ponga un *laúd* eſta no-

noche en mi aposento: que yo consolaré lo mejor que pudiere à esta lastimada doncella.
CALD. Aut. La Nave del Mercader.

Hojas que resuenen, fuentes que murmuren,
Citharas y harpas, tiorbas y laúdes.

LAUDABLE. adj. de una term. Lo que es digno de alabanza. Viene del Latino *Laudabilis*. MEN. Coron. Preamb. 3. Entre la gloria de los que viven por *laudable* recomendación, testifican las coplas siguientes haber sido coronado el prudentísimo, magnánimo è honorable Caballero y señor Iñigo Lopez de Mendoza. MOND. dissert. 3. cap. 2. num. 22. Tu *laudable* sublimidad debe oir, por solemne costumbre, las apelaciones interpuestas.

LAUDANO. s. m. Nombre que los Chimicos dieron al extracto del ópio, cuyo principal efecto es infundir sueño. Lat. *Laudanum*. PRAGM. DE TASS. año 1680. f. 22. *Láudano* opiato, cada grano à real y medio.

LAUDAR. v. a. Alabar, celebrar y aplaudir. Viene del Latino *Laudare*, y tiene poco uso. CALD. Loa para el Aut. El Santo Rey D. Fernando, part. 2.

Láuda *comida y bebida,*
en que en cuerpo y alma y vida
Christo es el dador y el don,
Láuda *Sion.*

LAUDATORIA. s. f. La oracion y arenga que se hace para aplaudir y alabar las acciones heróicas. Es voz puramente Latina.

LAUDATORIO, RIA. adj. Lo que alaba: como Voces laudatórias. Lat. *Laudatorius*. PALAF. Virt. del Ind. cap. 14. Quando tal vez vienen à hablar à sus superiores, en qualquiera materia que sea, ò declamatória quejandose, ò *laudatória* dandole gracias, dicen mui ajustadas y no superfluas razones.

LAUDE. s. f. La piedra con inscripcion, que se pone en las sepulturas. Covarr. dice se llamó assi del Latino *Laus*, por esculpirse en ella los titulos y elogios de los difuntos, que yacen debaxo de aquella piedra. Lat. *Lapis inscriptione laudatoriâ notata*. COLMEN. Escrit. Segob. pl. 715. Adornó el sepulchro de su padre..... con una *láude* de bronce, y en ella este epitáphio.

LAUDES. Una de las partes del Oficio Divino, que se dice despues de Maitines, y con ellos compone la primera hora del rezo. Llámase assi porque los mas de los Psalmos de que se compone son laudatórios. Es voz Latina. G. GRAC. f. 132. Del Oficio nocturno, que se comprehende en Maitines y *Láudes*, refiere San Gerónymo..... que tuvo principio de los Apóstoles.

Ad *láudes*. & per horas. Phrase Latina, que trasladada à nuestra Lengua, significa continua ò freqüentemente.

Tocar à *láudes*. Vale alabarse uno mucho à sí mismo. Es phrase familiar. Lat. *Sese laudare, vel laudibus extollere*.

LAUDEMIO. s. m. Voz forense. La parte que se paga al Señor del directo dominio, en las ventas que se executan de las alhajas dadas à censo perpétuo ò emphiteusis. Antiguamente era la quinquagésima parte, y oy variamente suele ser la veintena ò la décima. Lat. *Laudemium*. MACHAD. Pers. Confess. tom. 1. lib. 3. part. 5. trat. 5. §. 6. Pero el que la recibiere segun derecho, debe pagar al señor directo el *láudemio*, que es la quinquagésima parte del precio: y esto antes de la sentencia del Juez, porque esto no es pena, sino derecho del Señor directo.

LAUNA. f. f. Lámina ò plancha de metál. Es contraccion de la voz Lamina. Lat. *Lamina*. ESQUIT. Napol. Cant. 11. Oct. 45.

Quando rompiendo al Godo los faldónes,
Las aceradas launas aportilla.

LAUREA. s. f. La hoja del laurel: y por la synecdoche significa algunas veces la corona triumphal que se hacia de laurel. Es voz puramente Latina. F. HERR. fob. la Egl. 2. de Garcil. Esta (la corona triumphal) era la misma que la *laurea* comun sino que se elegia de las hojas mayores, y de las bayas pendientes de ellas.

LAUREANDO. s. m El que ha de recibir grado en Universidad. Lat. *Laureâ donandus*.

LAUREAR. v. a. Coronar con laurel, premio que se daba à los Heroes insignes que se señalaban en alguna virtud, ciencia ò arte. Lat. *Tempora lauro redimire*. QUEV. Provid. trat. 1. En vez de *laurearle* le empluman.

LAUREAR. Se toma tambien por graduar en las Universidades. Lat. *Laureâ insignire, donare*. CERV. Quix. tom. 2. cap. 18. Sois el mejor Poéta del Orbe, y mereceis *estar laureado*, no por Chipre ni por Gaeta..... sino por las Academias de Athénas, si oy vivieran, y por las que oy viven de Paris, Bolonia y Salamanca.

LAUREADO, DA. part. pass. del verbo Laurear en sus acepciones. Lat. *Laureatus. Laureâ donatus, insignitus*. Ov. Hist. Chil. lib. 5. cap. 4. Se alientan à trabajar con la esperanza del premio, con que ven *laureados* los delvelos de los que por el mismo camino llegaron à los puestos de Abogados, Relatores, Fiscales y Oidores. LOP. Coron. Trag. f. 74.

Vió en llamas vivas de alquitrán ardiendo
A Juan Hus, laureado *en la Academia*
Del fiero Radamanto, pervirtiendo
Las célebres Escuelas de Bohémia.

LAUREL. s. m. Arbol de proporcionado tamaño, y que se mantiene siempre verde y mui vistoso. Hai tres especies, una que produce sus hojas largas y angostas, y otra que las produce mas anchas: unas y otras son de mui buen olór, y tienen la virtud de calentar y ablandar. La tercera especie es sylvestre, y produce unas bayas menúdas y azúles, que por otro nombre se llama Tino. Viene del Latino *Laurus*. LAG. Dioscor. lib. 1. cap. 86. Está siempre el *laurél*, anssi en Invierno como en Verano, verde y mui poblado de hojas. HERR. Agricult. lib. 3. cap. 28. Son los *laurêles* de muchas maneras en sus propriedades; mas en la manera de la labór todos son unos.

LAUREL. Metaphoricamente se toma por pré-

Digitized by Google

mio ò coróna. Lat. *Laurus. Laurea.* Betiss. Guichard. lib.7. pl.280. Perſuadiendoſe rodos à que por mano de un Rey, ceñido de victoriosos *laurèles*, y venerado por el mas ſabio y juſto, conſeguiría aquel Reino reparacion de ſus daños. Palom. Vid. de Pint. pl. 239. Le debemos los Profeſſores deſtas facultades immortal gratitúd, y Eſpaña el immarcesſible *laurél* de la fama.

Laurel Alexandrino. Planta cuyas hojas ſon ſemejantes à las del Ruſco; pero mayores, mas tiernas y blanquecinas, y el fruto en medio de cada hoja, el qual es roxo y del tamaño de un garbanzo. Sus ramos ſe extienden por la tierra, y ſon largos de un palmo y algo mas, y ſu raiz ſe parece tambien à la del Ruſco, ſalvo que es mayór, tierna y olorosa. Lat. *Carpophylon. Ruſcus.* Lag. Dioſc. lib. 4. cap.148. El *Laurél Alexandrino* difiere del Hippogloſo, porque no produce de ſus principales hojas otras lengüetas ò hojuélas.

Laureola. ſ. f. La coróna de laurél con que ſe premiaban los hechos y virtúdes grandes de los Heróes. Es voz puramente Latina. Lop. Coron. trag. f.73.

Allí con diferentes laureólas
Miraba Sacerdotes ſoberános,
En púrpura bañadas las eſtólas,
Con palmas y laureles en las manos.

Laureola. Se llama tambien la coróna ò inſignia que ſirve de diſtintivo à los Martyres y Santos declarados por la Igleſia. Lat. *Laureola.* M. Agred. tom.1. num. 206. Como ſerán premiados los que en eſta vida ſe ſeñalan en alguna virtud, como los Doctores y Virgines con *laureólas.*

Laureola. Cierta planta parecida à la Chamedaphne. Es una matica de un codo de largo, y produce unas varillas con muchos ramos correoſos, y de la mitad arriba rodeados de hojas, los quales eſtán veſtidos de una corteza mui pegajoſa. Sus hojas ſon como las del laurel, aunque mas tiernas y delgadas, y dificiles de romper, y abraſan la boca y garganta, por ſer de propriedad mui cálida. La flor es blanca y el fruto negro, deſpues de perfectamente madúro. Lat. *Laureola. Daphnoides, e.* Lag. Dioſc. lib.4. cap.148. Parecenſe mucho entre ſi la Daphnoide y la Chamedaphne, por donde à entrambas llaman *Lauréolas* regularmente los Herbolários.

Laurino, na. adj. Lo que toca ò pertenece à laurél. Lat. *Laurinus.* Lag. Dioſc. lib. 1. cap.86. El azeite *laurino* es admirable remedio contra la perleſia, contra el eſpaſmo, y contra todas las paſsiones frias de nérvios.

Lauro. ſ.m. Lo miſmo que Laurél. Uſaſe ſolo en el ſentido metaphórico, por premio, triumpho ò alabanza. Viene del Latino *Laurus.* Maner. Prefac. §.7. San Aguſtin le dá el *láuro* de la eloqüencia: San Geronymo la palma de la erudicion. Cald. Com. Hado y diviſa. Jorn.2.

Y ſi mi valor aqui
algun noble láuro *adquiere.*

Lavacias. ſ. f. El agua ſucia que ſale de lo que ſe ha lavado. Lat. *Proluvium. Lotura.*

Lavacro. ſ. m. En ſu riguroſo ſentido vale Lavatório; pero regularmente ſe toma por el Bautiſmo. Es voz tomada de la Latina *Lavacrum.* Bocang. Lyr. f.78.

En el lavácro *copia tal ſe admira,*
Que entre el Jordán y el Rhin, el juicio vario
Dudará qual es voz que mas inclina,
Vicente en Francia, ò Juan en Paleſtina.

Lavadero. ſ. m. El lúgar deſtinado para lavar la lana, ropa ù otra coſa. Lat. *Lavacrina. Lavacrum.* Pragm. de Tass. año 1680. f. 50. Memoria de los precios que han de llevar en los *lavadéros*, aſsi por razón de las caldéras para coládas, como de los tendedéros. Gil Gonz. Theatr. de Avil. lib.1.cap.2. Tiene algunos batánes y *lavadéros* para las raxas, lanas y paños que ſe fabrican en eſta Ciudad.

Lavador. ſ. m. El que lava la lana. Lat. *Lotor.* Villav. Moſch. Cant.1. Oct.63.

Los finos y eſtimados floretónes,
Que enſaca el Eſpañol para Florencia,
Mil veces lleva, y dexa en mil temores
Al duéño, lavadéro y lavadóres.

Lavadór. Se llama tambien cierto inſtrumento de hierro, que ſirve para limpiar las armas de fuego. Es redondo y largo à proporcion del arma que ſe ha de lavar. Lat. *Emunctorium ferrum.*

Lavadura. ſ. f. La accion de lavar alguna coſa. Lat. *Lotura. Lotio.* Lag. Dioſc. lib.4. cap. 156. Otros à la última *lavadúra* ſuelen añadir agua miél.

Lavadura. Se toma tambien por lo miſmo que Lavácias.

Lavajos. ſ. m. Ciertas lagúnas que ſe hacen al rededór de los Lugáres, que ſe forman de las lluvias ù de las crecientes de los rios y arroyos, donde las múgeres acoſtumbran ir à lavar, y ſuelen ſervir de abrevadéro para los ganádos. Lat. *Cœnoſus locus aquoſuſque.*

Lavámanos. ſ. m. El reſervatorio de metál ò piedra con ſu llave, que hai en las Sacriſtías, para lavarſe las manos los que han de celebrar el Santo Sacrificio de la Miſſa. Lat. *Malluvium.*

Lavanco. ſ.m. Eſpecie de ánade ò pato bravo, que ordinariamente anda en las lagúnas, rias ò enſenadas de la mar, que continuamente ſe eſtá zabullendo y lavando en el agua, por cuya razón dice Covarr. ſe le dió eſte nombre. Lat. *Anas fluviatilis. Anaticula.* Guev. Menoſpr. cap.7. El que mora en el Aldéa come palominos de verano, pichones caſéros, tórtolas de jaula, palomas de encina, pollos de Enéro, patos de Mayo, *lavancos* de rio. Rebolл. Ocios, pl. 287. En medio habia un eſtanque, que tendría veinte pies de diámetro, lleno de peſcádos, ánades y *lavancos* grandes y pequeños.

Lavandera. ſ. f. La muger que tiene por exercicio el lavar la ropa. Lat. *Lotrix.* Muñ. Vid. de Fr. L. de Gran. lib.2. cap.1. Eſcribió al Prior, que en los libros del recibo mandaſſe hacer aſsiento, qu e Fr. Luis de Granada hijo de la *lavandéra* y amaſſadera del Convento,

Digitized by Google

to, por ser hijo de hábito del mismo Convento, enviaba aquella limosna. Alfar. part. 2. lib. 2. cap. 4. Levantaba la buena *lavandéra* el triple, que le pona en el Cielo: y dexando una muchacha suya en guarda de lo que allí le quedaba, dio a correr en pos de mi.

LAVANDERÍA. s. f. Lo mismo que Lavadéro. Es voz yá de poco uso. Fr. L. de Gran. Eſcal. cap. 8. Como quien entra en una casa de un batán, ò de una *lavanderia*.

LAVANDERO. s. m. El que lava. En Madrid llaman tambien assi al que viene á traher y llevar la ropa que se ha de lavar. Lat. *Lotor. Fullo, inis.* Etiam *Conductor vestium linearum.*

LAVÁNDULA. s. f. Lo mismo que Espliego. Lag. Dioſc. lib. 1. cap. 6. No faltan Eſcritores algunos que tambien llaman Nardo al Espliego, dicho por otro nombre Alhucéma y *Lavándula.*

LAVAR. v. a. Limpiar con água ù otro liquór qualquiera cosa. Viene del Latino *Lavare*, que significa lo mismo. Guev. Vid. del Emper. Balsiano, cap. 7. Mató assimismo á todos los que guiaban el carro de su hermano, y à las que le *lavaban* la ropa. Pellic. Argen. part. 1. f. 5. *Lavó* entonces Poliarcho sus heridas con vinagre oloroso, porque con la hinchazon no se inflamassen.

Lavar. En sentido moral vale purificar y limpiar algun defecto ò mancha. Lat. *Abluere. Lavare.* Navarret. Conserv. disc. 7. Huvieran puesto en gran aprieto estos Reinos, à quien la Divina Magestad guarde de los intentos de personas aferentadas y poderosas, que suelen querer *lavar* la mancha en la sangre de sus vecinos.

Lavar. Llaman los Albañiles dar la última perfeccion al blanqueo, bruñiendole con un paño mojado. Lat. *Gypsatos parietes humefacto linteo polire.*

Lavar de hyeso. Se dice en Aragon quando se cubre de hyeso una pared bruñendola con paléta. Lat. *Gypsare.*

Lavar la cara. Veaſe Cára.

Lavar la lana a alguno. Vale averiguar y examinarle la causa, hasta descubrir la verdad. Trahe esta phraſe Covarr. en su Theſoro. Lat. *Facta alicujus perscrutari, perquirere.*

Lavar los cascos. Veaſe Caſco.

Lavo mis manos. Phraſe con que se disculpan aquellos à quienes, con repugnáncia ò violencia, se les obliga á executar alguna cosa que en su dictámen es injusta. Puede venir de la antigua costumbre de lavarse las manos los Jueces, quando daban alguna senténcia, para dar á entender la pureza y limpieza con que lo hacian. Lat. *Manus lavo.*

No lo *lavará* con quanta água lleva el rio. Phraſe que se dice del que es tan público y manifiesto su defecto, que no puede purgarse dél, por mas que lo solicite. Lat. *Nec flumine delebit, absterget.*

LAVADO, DA. part. pass. del verbo Lavar en sus acepciones. Lat. *Lotus. Delutus. Ablutus.*

Alfar. part. 1. lib. 1. cap. 5. Un plato de fresca ensalada, que para tripas *lavadas* como las mias, no era de mucho momento.

LAVATIVA. s. f. Cierto genero de ayuda medicinal, que se compone de leche ù otras cosas frescas. Parece le llamo assi por que su efecto es lavar, limpiar y refrescar los intestinos. Lat. *Clyster intestinis abluendis.*

LAVATORIO. s. m. La accion de lavar. Lat. *Lavatio. Lotura. Ablutio.* Acost. Hiſt. Ind. lib. 5. cap. 25. Despues de confessado el Inga, hacia cierto *lavatório* para acabar de limpiarse de sus culpas. Cerv. Quix. tom. 2. cap. 31. Estaba atento Sancho á las ceremonias de aquel *lavatório*, y dixo entre sí: Valgame Dios, si será tambien usanza en este Pais lavar las barbas á los Escuderos como a los Caballeros?

Lavatório. Cocimiento medicinal para mundificar alguna parte. Lat. *Herbarum decoctio medicinalis ad abluendum vel lavandum.*

Lavatório. Ceremonia del Jueves Santo, que se hace en memoria de haber lavado aquella noche Christo nuestro Bien los pies a sus Discípulos. En las comunidades Eclesiasticas la executa el superior lavando los pies a algunos de sus súbditos, y los Prelados, Príncipes y Reyes á algunos pobres: y en el interin se canta el Evangelio de San Juan en que se refiere este acto de humildad de Christo. Lat. *Lotio caremonialis peduum.*

Lavatório. Ceremonia en la Missa, que hace el Sacerdote despues de haber preparado el cáliz, lavandose los dedos para el Santo sacrificio, y dice la oracion *Lavabo inter innocentes, &c.* Lat. *Manuum ablutio.*

LAVAZAS. s. f. Lo mismo que Lavácias. Lag. Dioſc. lib. 2. cap. 66. Despues echan estas *lavázas* en un vaso mui ancho de boca, mezclando con ellas mas água. Acost. Hiſt. Ind. lib. 5. cap. 29. Y con aquellas *lavazas* hacianle una bebida mezclada con otra de cacáo, y dabansela á beber.

LAXA. s. f. Piedra llana y lisa, lo mismo que Lancha. Dicese frequentemente de las que hai en la mar, que son una especie de escollos planos, donde suelen peligrar las embarcaciones. Herr. Hiſt. Ind. Decad. 1. lib. 1. cap. 17. Y à la verdad ellos se hallaban sin peligro de baxíos, y de las *laxas*, porque el Domingo, quando fueron las barcas con el Escribano al Cacique, habian reconocido toda la costa, y las *laxas* que hai desde la punta hasta el Leſtefudueste, por espacio de mas de tres léguas. Figuer. Paſſag. Aliv. 4. Con borrascas, con baxios, syrtes, restringas, *laxas*, golfos y estrechos donde por tantos modos se peligra.

LAXAR. v. a. Afloxar, ablandar. Viene del Latino *Laxare*, y se pronuncia la *x* como *cs*.

LAXADO, DA. part. pass. del verbo Laxar. Lo assi ablandado ò afloxado. Lat. *Laxatus.*

LAXATIVO, VA. adj. Lo que tiene virtúd de ablandar ò suavizar. Pronunciase la *x* como *cs*. Lat. *Laxativus.* Lag. Dioſc. lib. 4. cap. 152. La carne de en torno de la herida del ciervo muerto con hierba, se torna toda mui

Digitized by Google

denegrida , y es *laxativa* en extrémo.

LAYA. f. f. Calidad ò cafta de alguna cofa : y aſsi ſe dice, Eſto es de otra laya. Lat. *Genus. Species.*

LAZADA. f. f. Cierta atadúra que ſe forma con cinta , cuerda ò cofa ſemejante , haciendo primero un nudo apretado , del qual nacen quatro como hojas, y queda en forma de flor ò eſtrella. Tómaſe freqüentemente por lo miſmo que Lazo. Lat. *Gryphus. Offendix.* CERV. Quix. tom. 1. cap. 20. Y ſin rumor alguno le ſoltò la *lazada* corrediza, con que los calzónes ſe ſoſtenian. ZABAL. Dia de fieſt. part. 1. cap. 2. Ponceſe luego unas *lazádas* de cintas de colóres, y parece que tiene la cabeza florida.

LAZARETO. (Lazaréto) ſ. m. Hoſpital ò Caſa en los Puertos de mar, fuera de la poblacion, en lugar cómodo , donde ſe hace hacer la quarenténa à los que vienen de paráges ſoſpechoſos de peſte. Es voz Italiana. Lat. *Xenodochium ſuburbicanum pro peſte.*

LAZARILLO. ſ. m. El muchacho que guia y dirige al ciego. Llamaſe tambien Lázaro , y ſe tomò el nombre del célebre Lazarillo de Tormes. Lat. *Cæci ductor puer.* M. LEON, Obr. Poet. tom. 1. pl. 306.

Pues yo bien sé que ſi reza,
no há menéſter Lazarillo,
porque es ſin duda el Morillo
ciego y perro en una pieza.

LAZARILLOS. Se llaman tambien los muchachos que ſe curan la tiña en los hoſpitales de San Lazaro. Lat. *Pueri in Divi Lazari noſocomiis ad ſcabore medendi.*

LAZARO. ſ. m. Pobre andrajoſo. Llamaſe aſsi por aluſion al Lázaro mendigo del Evangelio. Lat. *Lazarus pauper.* QUEV. Muſ. 5. Xac. 14.

Vivo y enterrado eſtuve,
Lázaro *fui de las fieſtas,*
oyente de Peralvillo,
en un palo entre las tejas.

LAZARO. Se toma tambien por taimádo , aſtúto y redomádo. Lat. *Verſutus. Callidus.*

LAZDRADO, DA. adj. Lo miſmo que Lacerádo. Es voz antiquada. C. LUCAN. cap. 22. Una vegada venia el Conde Lucanór de una hueſte, mui canſado y mui *lazdrádo* y pobre.

LAZO. ſ. m. El nudo que ſe hace con cinta ù otra cofa, dexando una como preſilla y los dos cabos ſueltos y pendientes. Tomaſe freqüentemente por lo miſmo que Lazáda. Lat. *Laqueus* , que es de donde viene. JACINT. POL. pl. 77. Teſtigo ſea eſte romance , que ayer mandaſteis que hiciera à una dama que ſe quitó de un dedo un anillo , y con un *lazo* ſe le dió à ſu galán.

LAZO. En ſentido morál vale engaño, aſſechanza, tropiezo y ardid. Lat. *Laqueus.* FUER. JUZG. lib. 2. tit. 1. l. 5. Alli ponen *lazos* à los homes entre ſi, è dalli nacen muchas diverſidades de los pléitos. VALVERD. Vid. de Chriſt. lib. 4. cap. 43. La intencion era perverſa, de vér ſi le podia armar algun *lazo* en ſus acciones ò reſpuéſtas.

LAZO. Vale aſsimiſmo unión , vínculo y eſtrechéz. Lat. *Laqueus. Vinculum.* TEJAD. Leon Prodig. part. 2. pl. 13. Porque ſi eſte amoroſo *lazo* ſe rompe, perdiendoſe, nos perderà à todos por una eternidad. MORET. Com. El parecido. Jorn. 1.

Uno ha de ſer nueſtro amór,
que el parentéſco mas fino
es el que la voluntad
obliga à lazos *unidos.*

LAZOS. En las danzas y bailes ſe llaman aquellos enláces y entretexidos viſtoſos que forman los danzarines. Lat. *Choreæ vel tripudii permixtiones , vel implicationes.* CERV. Quix. tom. 2. cap. 20. Y luego ſe mezclaron todos, haciendo y deshaciendo *lazos*, con gentil donáire y deſenvoltúra.

LAZOS. Se llaman por ſemejanza los enláces ò enredos de lineas, que ſe forman con la pluma en el papél, ò con el pincél en los lienzos. Lat. *Lineárum implicationes concinnæ.*

LAZO. En la Balleſtería es el rodéo que con los caballos ſe hace à la res, para preciſarla à ponerſe à tiro del que la eſpéra, engañandoſa y haciendola huir por la parte en que no ſe ha dexado raſtro. Lat. *Ferarum circumductio.* ESPIN. Art. Balleſt. lib. 2. cap. 12. A lo que llamamos *lazo* no es otra cofa que un modo de engaño, que el hombre buſca para matar la caza, y han de ſervirle de inſtrumentos el arcabúz, ò la balleſta y el caballo.

LAZO CIEGO. En la Balleſtería ſe dice quando ſe intentan matar à lazo las reſes ſin verlas. Lat. *Illaqueatio feræ non viſæ.* ESPIN. Art. Balleſt. lib. 2. cap. 14. §. 12. El *lazo ciego* tiene eſte nombre, porque lo que en el ſe hace es ſin haber viſto las reſes.

LAZO ESCURREDIZO. Veaſe Eſcurredizo.

Armar el *lazo*. Phraſe que además del ſentido recto, que es diſponer los lazos para coger la caza, translaticiamente ſe toma por poner los medios y eſtratagémas para engañar y atraher à alguno. Lat. *Laqueum parare , ponere.*

Roer el *lazo*. Phraſe que ſignifica huir de algun aprieto, ò riefgo grande en que ſe eſtaba. Es tomado de las fieras que eſcapan aſsi del lazo. Lat. *Laqueum rumpere , rodere. E laqueo evadere.*

Tener el *lazo* à la garganta. Phraſe metaphórica que ſignifica eſtar en el último riefgo ò peligro. Lat. *Ultimum diſcrimen ſubire; vel to angi.*

L E

LE. Caſo obliquo del pronombre que correſponde à la tercera perſona del género maſculino, y ſe uſa antepueſto y poſpueſto à los verbos. Sueleſe uſar algunas veces con elegáncia junto con nombres del género femenino, eſpecialmente quando eſtan en dativo: como A la enferma le ſobrevino ſudór , denle un bizcocho à la cotorra. En el plural correſponde *Los* y *Les* , con eſta diferencia, que *Los* nunca puede juntarſe con femeninos; pero ſi el *Les*, en la miſma forma que en el ſin-

Digitized by Google

singular: como à Maria y Antonia les pareció bien la comedia. Marm. Descripc. lib. 2. cap. 35. Y como acudiessen otros Turcos à querer le prender, tomando la lanza al Escudero, mato al delantero. Pint. Dial. de la Justicia. cap. 4. A el dice apacienta mis ovejas; no dice apacientate à ti, mas mis ovejas: ni dice mátalas, cómelas la carne, desuellalas y trasquilalas, vistete de su lana; si no apacientalas. Math. Orig. cap. 14. El Balleitero que *le* viere hacer esto, si el aire *le* ayuda, tome la punta del monte.

LEAL. adj. de una term. El que guarda fidelidad y lealtàd. Viene de la voz *Legalis* de la baxa Latinidad. Lat. *Fidelis. Fidus.* Chron. gen. part. 1. cap. 58. Por ende los de Carthágo, como homes mui *leáles*, tomaron por Señora à Ana su hermana. Valverd. Vid. de Christ. lib. 2. cap. 3. Con que se determinó *leal* à desengañar sus oyentes, diciendoles à voces, &c.

De los *leáles* se hinchen los Hospitales. Refr. que enseña lo mal que se premia y corresponde en el mundo el mérito, la virtud ò la fineza. Lat.

Illud amicitiæ sanctum, ac venerabile nomen
Jam tam pro vili sub pedibusque jacet.

Garai, Cart. 4. Que siempre lo oí que *de los leáles se hinchen los Hospitáles*, y por aqui quanto mandaredes.

No vive mas el *leál* que lo que quiere el traidór. Refr. que enseña està menos seguro el que, en fe de su sinceridad, no se rezela de la malicia de otro. Lat.

Est nihil infidis vacuum, quare arte cavendum
Quidquid in incautum proditor ille parat.

LEALMENTE. adv. de modo. Con fidelidad y lealtàd. Lat. *Fideliter.* Mex. Hist. Imper. Vid. de Leon III. cap. 1. Por lo qual el Pontifice, y los Romànos que *lealmente* le amaban, se vieron en grande trabájo y apretúra.

LEALTAD. f. f. La fidelidad con que se hace alguna cosa, conforme à leyes de razon y justicia. Es virtud del ánimo, y siempre reside en el inferior respecto de su superiór, ò en el igual respecto del igual, porque siempre consiste en la observancia de la fé que se debe. Es como syncope de la voz Latina *Legalitas*, que significa esto mismo. Lat. *Fidelitas.* Cerv. Quix. tom. 1. cap. 40. Y con muchas lágrymas, juró por el Dios que aquella imagen representaba..... de guardarnos *lealtád* y secreto, en todo quanto quisiessemos descubrirle. Valverd. Vid. de Christ. lib. 2. cap. 3. Con tan público y solemne desengaño, dió satisfaccion à su incorrupta *lealtàd* el Precursór.

Lealtad. Por extension se dice de algunos brutos, que corresponden siempre à los beneficios que se les hacen: como el perro que defiende à su amo. Lat. *Fidelitas.*

LEBECHE. f. m. El viento que corre entre Poniente y Medio dia. Usase en el Mediterraneo. Tamarid dice que es voz Arabiga. Lat. *Africus. Libs.* Lop. Peregr. f. 102. A la tarde sopla un vientecillo que llaman *Lebéche*, que alivia y refrigéra lo que en el dia ha molestado el excesivo y fastidioso calór.

LEBRADA. f. f. Cierto género de guisado, llamado tambien Jungláda, que se hace con la liebre medio cocida, y despues medio asáda, y cortada à pedazos algo grandes, y despues frita con cebolla, cortada bien menuda, y con tocino gordo: luego se cuece con caldo, almendras tostadas y majadas, con un migajón de pan remojado en vinagre blanco, y con higadillos de gallinas todo majado, colado y destemplado, echandole buena cantidad de gengibre y azucar y canela. Muestl. Robert. f. 26. Lat. *Puimentum leporinum vel opsonium.* Covarr. en la voz Liebre *Lebrada*, guisado propio y apropriado para la liebre.

LEBRASTON. f. m. La libre vieja. Lat. *Vetus lepus.*

Lebrastón. Por alusion se llama el hombre astúto y sagáz. Lat. *Callidus.*

LEBRATILLO. f. m. El hijuélo de la liebre. Trahe esta voz Nebrixa en su Vocabulario. Lat. *Catulus leporinus. Lepusculus.*

LEBREL. f. m. Cierta especie de perro generoso, que suelen traher à España de las islas Septentrionales, y los mejores de Irlanda. Son de ayuda, defienden à sus amos y acometen las fieras, y las detienen y embarazan, para que llegue el cazadór à matarlas. Dixose Lebrel por la semejanza que tiene al galgo, que es el perro que mata las liebres, segun Covarr. Lat. *Canis leporarius.* Fr. L. de Gran. Symb. patt. 1. cap. 22. §. 1. El *lebrel* castizo conoce su generosidad y nobleza, y yendo por una calle y faltiendo quantos gozques hai à ladrarle y molestarle, ni le para, ni se defiende. Fun Hist. nat. lib. 2. cap. 10. Hai tambien otra diferencia de perros, que llamamos Alános..... los mas famosos deitos son de Irlanda, que llaman *Lebreles*,

LEBRILLO. f. m. Especie de barreño vidriado, de hechúra redonda y mas ancha la boca que el suelo. Lat. *Labrum*, que es de donde viene. Marm. Descripc. lib. 4. cap. 22. Luego les facan la comida ordinaria, que son grandes *lebrillos* altos, vedriados de blanco, y llenos de alcuzcuzú. Acost. Hist. Ind. lib. 5. cap. 26. Con ciertos granos echaban fuertes, y adivinaban, mirando en *lebrillos* y cercos de água.

LEBRON. f. m. La liebre grande. Lat. *Lepus magnus.*

Lebrón. Metaphoricamente se aplica al que es tímido y cobarde, aludiendo à la timidéz y rezélo que tiene la libre. Lat. *Timidissimus.* Pic. Just. f. 30. Y sepan todos como mi marido Santolaja, si fué mosfón, le picó en las matadúras, y aunque celibato le bregó à coces la barriga al mui *lebrón.*

LEBRUNO, NA. adj. Lo que toca ò pertenece à Liebre. Trahe esta voz Nebrixa en su Vocabulario. Lat. *Leporinus.*

LECCION. f. f. El acto de leer. Lat. *Lectio*, que es

Digitized by Google

es de donde viene. Algunos dicen Licion. Aldret. Orig. lib. 1. cap. 8. La Gramática Latina en aquellos tiempos fué para aprender la perfeccion de la Lengua, huir los vicios y faltas en el hablar, y mejorarlo con la *lección* de los Poetas. Corn. Chron. tom. 4. lib. 3. cap. 12. Ayudaron mucho à este dificultoso empeño las noticias, que tenia mui prontas de las Sagradas Escrituras, en cuya provechosa *lección* habia bien logrado mucho tiempo.

Lecciónes. Se llaman entre los Eclesiásticos las tres ò nueve leyendas del Breviario, que en los Maitines se rezan ò cantan, que son de Escritúra, Vidas de Santos y Expolicion del Evangelio. Lat. *Lectio*. Mond. Dissert. 1. cap. 2. num. 3. Por ambos titulos es Segobiano San Frutos, como quien nació y vivió siempre en esta Ciudad: segun acreditan las *lecciónes* de su rezo, con que le celebra la Iglesia.

Lección. Se llama tambien aquella porcion de materia, que cada dia explica el Maestro à los discípulos. Lat. *Lectio*. *Dictatio*. Sart. P. Suar. lib. 2. cap. 13. Entre las demás experiencias con que se acreditó su sabiduria en los exercicios literários, causó en todos extraña admiracion el modo con que dictaba sus *lecciónes*.

Lección. Vale tambien enseñanza, instruccion ù doctrina. Lat. *Documentum*. *Institutio*. Valverd. Vid. de Christ. lib. 4. cap. 57. Si en este sentido me llamas bueno, dices bien, y como bueno por naturaleza te daré *lecciónes* de bondad.

Lección. Significa tambien la inteligencia particular de algun texto de la Escritura, ò passage de algun Santo Padre sobre él. Lat. *Lectio*.

Lección de oposición. La oracion ò explicacion de algun punto ò texto, que con termino señalado (que regularmente suele ser de veinte y quatro horas) se hace en los concursos de oposicion à Cathedra ò empléo. Lat. *Lectio pro oppositione*.

Lechada. s. f. La cal desleida en água y mui suelta, que echan los Artifices para unir las piedras. Llámanla assi por tener el colór de leche. Lat. *Calcis dilutio*. Colmen. Hist. Segob. cap. 1. §. 13. Aunque, mirado con advertencia, muestran tener plomo por *lechada*: y sin duda las dovelas de los arcos están barreteadas de hierro.

Lechal. adj. de una term. que se aplica à todo género de cria, sustentada y mantenida con solo leche: y por extension se entiende tambien de la mula ò macho que ha poco tiempo que se apartó de la madre. Lat. *Lacteus*.

Leche. s. m. Liquor blanco, que prepára la naturaleza en los pechos ò tetas de las hembras, para alimentar sus hijos. Los Antiguos llevaban que la leche se hacia de la sangre; pero la mayor parte de los modernos asseguta ser chylo puro, que se conduce por las arterias à los pechos, y que sin otra coccion se destila por las glándulas de que están compuestos, del mismo modo que la orina se destila por las glandulas de los riñones, reciviendo poquissima alteracion. Viene del Latino *Lac*, que significa lo mismo. Lag. Dioscor. lib. 2. cap. 65. Tras la *leche* de la mugér, tiene el segundo grado en bondad la cabrúna. Herr. Agric. lib. 5. cap. 32. No se puede hacer queso de toda *leche*: porque la *leche* que es de animales que tienen dientes arriba y abaxo, no se puede cuajar.

Leche. Por extension se llama qualquier liquór que naturalmente echan algunas plantas: como la leche de higuéra: ò el que artificialmente se saca de algunas pepitas ò semillas machacandolas: como Leche de almendras, de cebada, de cañamónes, &c. Lat. *Lac*. Herr. Agric. lib. 5. cap. 32. Otros cuajan la leche con *leche* de higuéra..... cogiendo la *leche* de higuéra con unas lanas limpias, y al tiempo del cuajar lavar aquellas lanas en un poco de leche.

Leche. Se llama por semejanza qualquiera cosa sumamente blanca. Usase freqüentemente en la Poesía. Lat. *Lac*.

Leche. Metaphoricamente significa aquella primera doctrina ò enseñanza que se dà à algun sugéto, para instruirle y habilitarle en alguna materia. Lat. *Lac doctrinæ*. Parr. Luz de Verd. Cath. part. 2. Plat. 33. Habialas criado con la *leche* mas dulce del amor y devocion de Maria Santísima.

Leche de gallina. Planta que produce un tallo de pie y medio de alto, tierno, sutil y blanquecino, del qual se levantan otros tres ò quatro tallicos, donde nacen unas flores, por de fuera verdes y por de dentro blancas, en medio de las quales se halla una cabezuela entallada, como el fruto que produce el roméro. Lat. *Ornithogalum*, *i*, & *Lac gallinaceum*. Lag. Dioscor. lib. 2. cap. 133. Quádrale mui bien el nombre de *leche de gallina*, porque esso mismo quiere decir en Griego Ornithogalon.

Leche de la tierra. Polvos purgantes, que se extrahen de la lexía que queda despues de sacado el salitre, los quales se calcinan à fuego fuerte y repetido, y se endulzan lavandolos varias veces en água común: y por el colór blanco que les queda despues de dichas operaciones, los llamaron assi. Lat. *Lac terræ*. Palac. Palestr. part. 5. cap. 1. Llámanlos *leche de tierra*, porque son blancos, y es la parte mas sutil de la tierra que está mixta con la sal que contiene la lexía.

Leche de los viejos. Llaman en estilo familiar al vino. Lop. Dorot. f. 70. La *leche de los viéjos* es el vino: no sé si lo dice Cicerón, ò el Obispo de Mondoñedo.

Leche virginal. Cierto liquór, que se compone de aguardiente refinada, de benjui, de estoraque, espliego, flor de roméro, almizcle, ambar gris. Todo esto se echa en un alambique y se destila, y de ello sale la confeccion, que llaman Leche virginal, porque infundida en el água la vuelve de colór de leche. Tiene la virtud de templar qualquier en-

Digitized by Google

encendimiento de la cara, quitar las manchas y caſpa que ſe cria en ella: y uſan mucho de ella los Barberos, particularmente con aquellos que tienen la barba aſpera y el cutis delicado, porque con un baño de ella ſe corrige el ardor y dolor que les cauſa lamavaja. Lat. *Lac virginale.*

Eſtár alguna coſa en *leche.* Phraſe con que ſe ſignifica no haber llegado todavia à la perfecta ſazon de ſu eſpecie. Diceſe de las frutas y plantas, y de otras coſas por extenſion ò metaphora. Lat. *Lacteum adhuc eſſe, vel in primordiis.*

Eſtár la mar en *leche.* Phraſe con que ſe ſignifica la tranquilidad del mar, quando ſus aguas no hacen movimiento alguno: y como en eſte caſo ſe reconoce mas que en otros la tranſparencia y claridad de las aguas, tienen en ſi una eſpecie de candór, que pudo dár motivo à la phraſe. Lat. *Mare lacteum eſſe.* MEND. Vid. de N. Señora, Copl. 381.

Tempeſtad ſangrienta mueve
airado Noto ſoberbio,
que en leche el mar, yá en borraſcas
de ſangre ſe trábermejo.

Eſtár la mar en *leche.* Metaphoricamente ſignifica eſtár uno pacifico y ſoſſegado. Diceſe de quien no lo ſuele eſtár frequentemente. Lat. *Placidum tranquillumque eſſe.*

Mamarlo en la *leche.* Lo miſmo que aprendér alguna coſa en la niñez. Lat. *Ab uberibus habere, vel ſcire.*

Tener ò eſtár con la *leche* en los labios. Phraſe con que ſe ſignifica la falta de experiencia de alguna perſona, aludiendo à los niños que maman; los quales por ſu edad no ſaben coſa alguna de las del mundo. Lat. *In primordiis eſſe. Infantulum, vel lactentem adhuc eſtimari.*

Lo que en la *leche* ſe mama, en la mortaja ſe derrama. Refr. que enſeña, que aquellas coſtumbres buenas ò malas que ſe imprimen en la infancia, tienen tal poder y fuerza, que regularmeante duran haſta la muerte. Lat.

Quo ſemel eſt imbuta recens ſervabit odorem
Teſta diu.

LECHECILLAS. ſ. f. Ciertas mollejuelas, que tienen en el pecho los cabritos, carneros, ternéras y otros animales. Llamanſe aſsi por la ſuavidad que cauſan en el paladár, y por el colór, que es del todo ſemejante al de la leche: y de aqui dice Covarr. que en algunas partes llaman Lechecillas à las aſſaduras. Lat. *Glandulæ lacteæ.*

LECHERO. ſ. m. El que vende leche. Lat. *Lactis venditor.* LAG. Dioſc. lib. 2. cap. 65. En Roma eſtan ya todos los *lechéros* inſtructos de darle (el ſuero) durante la Primavera, mezclado con zumo de palomilla.

LECHERO, RA. adj. Lo que contiene leche, ò tiene ſus propriedades. Lat. *Lacteus. Lactarius.*

LECHETREZNA. ſ. f. Nombre genérico, que ſe dà à varias eſpecies de plantas, que arrojan un humór blanco, parecido à la leche: las mas comunes ſon las eſpecies del Tithymalo. Lat. *Herba lactea.* LAG. Dioſc. lib. 4. cap. 166. Llámaſe el Tithymalo vulgarmente *Lechetrezna* en Caſtilla.

LECHIGA. ſ. f. Lo miſmo que andas de muertos. Trahe eſta voz Nebrixa en ſu Vocabulario. Lat. *Feretrum. Sandapila.*

LECHIGADA. ſ. f. El número y manáda de lechoncillos que nacen de un partó: y por extenſion ſe dice de otros animales. Lat. *Porca fœtus multiplex, vel alterius animalis.* HERR. Agric. lib. 5. cap. 13. Quando ſon los perros padres y hijos y hermanos, mayormente de una camada ò *lechigáda*, le ayudan mejor unos à otros.

LECHIGADA. Metaphoricamente vale el número ò junta de varios ſugétos de un genero de vida ò profeſsion. Regularmente ſe aplica à la gente picareſca. Lat. *Caterva. Cumulus.* QUEV. Zahurd. Fué de vér el cruel reſvalon que una *lechigáda* de Tabernéros dió en las lagrymas que otros habian derramado, que por ſer agua le les fueron los pies.

LECHINO. ſ. m. Clavo de hilas, que uſan los Cirujanos para las heridas, llagas y otras coſas. Pudo decirſe de la voz Latina *Ellychnum*, que ſignifica la torcida del candil. Lat. *Penicillum, i.* FRAG. Cirug. Gloſſ. de las Apoſt. Queſt. 31. Para eſto dice Accio, que ſe pongan delicadamente unos *lechinos* de hilas mui delgadas, entre la uña y la carne.

LECHO. ſ. m. El lugár ò cama donde nos recoſtamos para dormir y deſcanſar. Dixoſe del nombre Latino *Lectus, i,* que ſignifica eſto miſmo. CHRON. GEN. part. 1. cap. 67. Fueſe para ſu caſa, è quando fué à la noche echóle en ſu *lecho* à dormir. VALVERD. Vid. de Chriſt. lib. 2. cap. 23. Por la qual baxaron al paralytico en ſu *lecho*, y llenos de confianza ſe le puſieron à los pies.

LECHOS. Se llaman transliticiamente aquellas capas ò camas, con que por ſu orden ſe ponen algunas coſas unas ſobre otras. Lat. *Lectus.* COVARR en eſta palab. Quando de coſas diferentes, extendidas unas ſobre otras, ſe compone alguna coſa, decimos ir en *lechos*, un *lecho* de una, y otro *lecho* de otra.

LECHON. ſ. m. Propriamente es el puerco mientras mama, llamandoſe aſsi por la leche de que ſe alimenta: pero yá el uſo ha introducido que indiſtintamente ſe llamen Lechónes todos los puercos, de qualquier tamaño ò edad que ſean. Lat. *Porcellus lacteus. Sus, is.* CERV. Quix. tom. 2. cap. 20. En el dilatado vientre del novillo eſtaban doce tiernos y pequeños *lechónes.* QUEV. Provid. trat. 1. Por no ir al Infierno, eſcogió una legion de ellos entrar en una manada de *lechónes*, lo que les concedió Chriſto.

LECHÓN. Por ſemejanza ſe llama el hombre demaſiadamente ſúcio, y deſaſeado en el veſtir ò en el comer. Lat. *Spurcus.*

LECHONCILLO. ſ. m. Dimin. El puerco que aun mama. Lat. *Porcellus lacteus.* ZABAL. Dia de fieſt. part. 1. cap. 13. Manda que le aſſen unas coſtillas de adobado, que le cuezan un beſúgo, que lleven el otro à empanar, y à toſtar el *lechoncillo.*

LE-

Digitized by Google

LECHUGA. ſ. f. Hortaliza bien conocida, de que hai dos eſpecies, una ſylveſtre y otra doméſtica. La ſylveſtre nace cerca de los límites de las viñas, y en las zarzas. La doméſtica, que ſe cultiva en las huertas, tiene las hojas anchas, largas, rizadas, de un colór verde baxo, y llenas de un xugo, que ſemeja algo à la leche, y es muí agradable al guſto. Sirve para hacer enſaládas, y ſus tallos ſe confitan. Viene del Latino *Lactuca*, que ſignifica lo mismo. LAG. Diſcc. lib. 2. cap. 125. La *lechúga* doméſtica es amíga al eſtomago, resfría, provoca ſueño, ablanda el vientre y acrecienta la leche. HERR. Agric. lib. 4. cap. 22. Las *lechúgas* ſon de muchas maneras y, hechúras; pero todas quieren una labór.

LECHUGUERO. ſ. m. El que vende lechugas. Lat. *Lactucas vendens.*

LECHUGUILLA. ſ. f. El cuello ò cabezón que ſe uſaba antiguamente, y ſe hacia de muchos anchos de holanda ù otro lienzo, que recogidos formaban unas ondas ſemejantes à las hojas de las lechúgas encartujadas, de donde tomaron el nombre eſtas lechuguillas. Tuvieron diferentes tamaños, porque al principio fueron pequeñitas, y en ſu tiempo dice Covarr. habian crecido tanto, que mas parecian hojas de lampázos que de lechúgas. Lat. *Collare plicatum in lactuce formam.* JACINT. POL. pl. 7.

La lechuguilla *abierta de rubies,*
Y de ſus armas puéſto el verdugádo,
Hermoſa Venus enamora el prado.

LECHUGUINO. ſ. m. El plantél que ſe hace de la ſimiente de la lechúga. Hacenſe de él ſabroſas enſaládas, y traiplantado cria las lechúgas. Lat. *Lactucula, arum.* HERR. Agric. lib. 4. cap. 22. El *lechuguino* viene muí preſto, que à quatro ò cinco dias viene nacido, y à lo mas tarda ſeis.

LECHUZA. ſ. f. Ave eſpecie de buho. Tiene la cabéza muí grande ſegun la proporcion de ſu cuerpo, y de diferente figúra que las otras aves. El pico es ſemejante al del gavilán, las uñas aſperas y corvas, y los ojos zarcos. Deleitaſe mucho de oír las voces humanas: perſigue los ratónes, lagartijas y otras ſabandíjas. Caza ſiempre al anochecer y al amanecer, y anda toda la noche, ſin que la obſcuridad le impida la viſta. Perſiguenla las otras aves; y ſolo el Azór la defiende. Dixoſe quaſi *Lecytuſa* del nombre Griego *Lecytus*, que ſignifica Azeitéra, porque ſe bebe el azéite de las lámparas. Lat. *Nyctícorax. Noctua.* FUN. Hiſt. nat. lib. 1. cap. 16. Concordando Plinio con Ariſtóteles, dice que la *Lechúza* es menór que el Aſſion, y mayór que el Mochuélo, y la mas pequeña de todas las aves nocturnas. ESPIN. Art. Balleſt. lib. 3. cap. 35. La *Lechúza* es eſpecie de Buho, y es parecida à él en todas las partes del cuerpo.

LECHUZA. En la Germanía ſignifica el ladrón que hurta de noche. Juan Hidalgo en ſu Vocabulario.

LECHUZO, ZA. adj. que ſe aplica al macho ò mula antes de deſtetarſe. Lat. *Lactens.*

LECHUZO. Se llama tambien el hombre que anda à comiſiones, y ſe envia à los Lugares à executar deſpachos de apremios y otros. Lat. *Perquiſitor. Exactor.*

LECTOR. ſ. m. El que lee. Lat. *Lector*, que es de donde viene. FLORENC. Mar. Prolog. A eſtas quatro faltas, que me podia poner el *Lectór*, pienſo he ſatisfecho ; à otras muchas que conozco en eſta obra, reconozco no poder ſatisfacer, y aſsi le pido ſea *Lectór* piadoſo, y, las perdone.

LECTÓR. Titulo ò grado que en algunas Comunidades Religioſas equivale à lo miſmo que en las Univerſidades llaman Cathedrático. Lat. *Lector. Magiſter.* CAST. Hiſt. de S. Dom. tom. 2. lib. 1. cap. 10. Era hijo del Convento de Ferrára : y de treinta y ocho años de Fráile, habia ſido en Bolonia los veinte y, tres *Lectór* de Philoſophia y de letras ſagradas.

LECTÓR. Uno de los quatro Ordenes menóres, el ſegundo que ſe recibe. Su oficio es leer en alta voz las prophecias del viejo y nuevo teſtamento, y enſeñar à los Catechúmenos los rudimentos de la Fé. Lat. *Lector.* PART. 1. tit. 6. l. 11. Otro grado hi há que llaman *Lectór*, que quiere tanto decir como leedór : è eſte debe ſer à tal que ſepa leer las prophecías è las liciones abiertamente, departiendo las palabras ſegund ſon, porque las puedan mejor entender los que las oyeren.

LECTORAL. adj. de una term. que ſe aplica à una de las quatro Canongías de oficio, cuyo exercicio es la explicacion de la Eſcritúra : y tambien ſe llama aſsi el ſugéto que goza eſta Prebenda. Lat. *Canonicatus lectoralis.*

LECTORIA. ſ. f. El oficio ù grado de Lectór. Lat. *Lectoris munus.* COLMEN. Eſcrit. Segob. pl. 787. Eſtudió Artes y Theologia, en que ſalió tan eminente, que luego le dieron *Lectoría* de Artes, y conſiguientemente de Theología.

LECTURA. ſ. f. Lo miſmo que Lección. Lat. *Lectio.* FLORENC. Mar. Dedicat. Porque las grandezas y prerogativas de la Santiſsima Virgen, los que menos las ſaben ſon la gente ordinaria, ignorante de la Lengua Latina, y por eſto incapáz de la *lectúra* de los Santos, en donde ellas eſtán en ſu punto.

LECTURA. Se llama el grado de letra de Imprenta menór que la Athanaſia y mayor que la entredos, y es la en que vá impreſſo eſte Diccionário. Lat. *In typographia lectura.* FIGUER. Plaz. univ. diſc. 111. Las mayóres ſon charactéres de canto ò múſica..... y reſpectivo menores las de Miſſal, parangona, texto, athanáſia, *lectúra*, breviario, &c.

LEDAMENTE. adv. de modo. Con alegria, gusto y placér. Tiene poco uſo. Lat. *Hilariter. Latè.* ACOST. Hiſt. Ind. lib. 7. cap. 12. Por lo qual todo paſſo *ledamente* el de Azcapuzalco, dexandoſe untar y emplumar.

LEDO, DA. adj. Alegre, plácido y contento. Es voz tomada del Latino *Lætus*, y muí uſada en lo antiguo. CHRON. GEN. part. 1. cap. 48.

El

Digitized by Google

El siervo quando esto oyó, fué mui *ledo*, è quando vino aquel dia que fueron ayuntados, cataron todos contra la parte de Oriente, e el cataba contra Occidente. Lop. Jerusl. lib. 1. Oct. 14.

Durmiendo estaba el Persa, quando estaba
La Reina de las sombrat y del miedo,
Volviendo el rostro al alba, que baxaba
Del Cielo al mar en vuelo manso y ledo.

LEDRO, DRA. adj. que en la Germanía significa baxo, y que vale poco. Juan Hidalgo en su Vocabulario. Lat. *Vilis & e.*

LEEDOR. s. m. Lo mismo que Lector. Es voz antiquada. Men. Coron. Copl. 5. Porque el *leedór* se assombrasse, è tomasse miedo, e porque el tal miedo hiciesse algun fruto, è diesse gracia à los *leedóres* para se guardar de los tales vicios cometer.

LEER. v. a. Pronunciar lo que está escrito, ò repassarlo con los ojos. Tiene la anomalía de recibir en algunos tiempos la *y* entre las dos *ee*: como leyera, leyesse, &c. Viene del Latino *Legere*. Pinc. Philosf. Resp. à la Epist. 4. *Leyendo* pues, este pedazo segundo, quedé algo confuso, y despues *lei* el tercero, adonde está la diferencia que del diverso modo de imitar se toma, y adonde salí de la confusión. Acost. Hist. Ind. lib. 5. cap. 23. Quien quisiere satisfacerse enteramente, *lea* la relacion que el Licenciado Polo escribió al Arzobispo de los Reyes.

LEER. Vale tambien enseñar publicamente alguna ciencia ò facultad. Lat. *Docère*. Sart. P. Suar. lib. 2. cap. 5. El Padre General le ordenaba se partiesse à aquella Santa Ciudad, para *leer* en ella la primera Cathedra Theológica.

LEER. Significa assimismo dar inteligencia, ò interpretar algun texto ù doctrina. Lat. *Legere*. Oña, Poltrim. lib. 1. cap. 2. disc. 2. San Gerónymo, San Gregorio, San Buenaventúra, Santo Thomás y Lyra, no *leyeron* Celtè, sino Certè, y assi *lee* la Biblia emendatissima de Sixto.

LEER. Vale tambien comprehender y penetrar el interior de alguno. Lat. *Callère*. Corn. Chron. tom. 4. lib. 3. cap. 35. Atónita la Monja, viendo que la Madre *la había leido* todo su corazón, se arrojó à sus pies, dandole las gracias de haberla sacado del abysmo de sus tristezas.

LEER DE EXTRAORDINARIO. Se dice en las Universidades, de aquellos professóres, que no teniendo Cáthedra, piden licencia para salir à explicar una materia à los Estudiantes, para hacer mérito, darse à conocer y ponerlo por acto en sus titulos. Lat. *Legere extraboram*.

LEER DE OPOSICIÓN. Referir de memoria publicamente el discurso que hace el Opositór à qualquiera Cathedra ò Prebenda, sobre los puntos que le han tocado, para manifestar su suficiencia en alguna facultád. Lat. *Pro oppositione legere*.

LEERLE LA CARTILLA. Vease Cartilla.

Poder *leer* Cáthedra. Phrase metaphorica, que se entiende del que es tan advertido y astúto, que puede advertir y enseñar en alguna materia. Lat. *In aliqua re maximè versatum vel peritum esse*. Cerv. Nov. 8. pl. 233. El salió tan bien con el assunto de picaro, que *pudiera leer Cáthedra* en la facultad al famoso de Alfarache.

LEIDO, DA. part. pass. del verbo Leer en sus acepciones. Lat. *Lectus*.

LEIDO. El que ha leido muchos libros y es versado en las historias, y en toda fuerte de erudicion. Es hispanismo. Lat. *Eruditus. Versatus in libris*. Mex. Hist. Imper. Prolog. Cada vez que habia de tratar y deliberar de grandes negocios y hechos de guerra, principalmente llamaba y consultaba sobre ellos à los varones *leidos*, y sabios en las historias antiguas.

LEGACIA. f. f. La embaxada ò recado que se envía. Sale de la voz Latina *Legatio*, que significa lo mismo. Quev. Provid. trat. 1. Despachando con esta *legacía* un Santo Español por un Italiano. Mond. Predic. de Santiag. cap. 22. Volvió à ordenar el Rey Carlos, el año siguiente de 800. à los tres Prelados próprios, partiessen segunda vez à Urgel à perficionar su *legacía*.

LEGACIA. Se toma tambien por el mismo empleo, oficio ò funcion del Legádo ò Embaxadór. Lat. *Munus Legati*. Marian. Hist. Esp. lib. 10. cap. 14. Cá la *legacía* que tuvo Don Bernardo, como lo nota el Arcediano de Ronda, no se dió à su sucessor, sino à este Don Diego Gelmirez.

LEGACIA. Vale assimismo gobierno. Llamanse assi en Italia las Provincias Eclesiásticas: como son la de Bolonia, la de Ferrara, y la del Patrimonio, y otras, adonde siempre envian Cardenales. Lat. *Prafectura italica. Legatio*.

LEGADO. s. m. El Embaxadór ò Comissário que lleva embaxada y cargo especial de algun Soberano à otro. Regularmente se entiende de la persona enviada del Papa. Lat. *Legatus*. Cast. Hist. de S. Dom. tom. 1. lib. 1. cap. 11. Los *Legádos* Apostólicos que iban en el exército, enviaron delante ciertos Religiosos. Reboll. Ocios, pl. 438.

Despachó sus Legádos
A la Corte Romana,
Prestándole Católica obediencia,
Y pidiendo socorro de Prelados.

LEGADO. Se toma tambien por la manda que se dexa en el testamento. En este sentido es voz usada en lo forense. Lat. *Legatum*. Recop. lib. 5. tit. 4. l. 1. Si el tal heredero ò legatário no quisiere aceptar, ò renunciare la herencia ò el *legádo*, el substituto ò substitutos lo puedan haber todo. Solorz. Polit. lib. 3. cap. 27. Si se dudare con que ánimo y intencion dexó el testadór tal *legádo*, se ha de presumir en duda, que le dexó por causa y obra pia.

LEGADO A LATERE. El Legádo Apostólico Cardenal, que ha recibido de la boca del Papa su comission, y ha recibido las insig-

Digitized by Google

nias próprias de su Dignidad, representando toda la potestad Pontificia para algun efecto determinado. Lat. *Legatus a latere.* SOLORZ. Polit. lib. 3. cap. 5. Como vemos sucede en los *Legados à latere* Apostólicos, que por la misma razon pueden y suelen, sin mandato particular, dár y conferir Beneficios y pensiones.

LEGAJO. s. m. El atado y conjunto de papéles sueltos. Dixose assi del verbo Ligar, por la cuerda ò cinta con que se atan. Lat. *Chartarius fasciculus ligatus.* SOLD. PIND. lib. 1. Introd. Sacò de ellos dos *legajos*, en forma de quadernos, y puestos en mis manos con alegre semblante dixo: Estos fragmentos son progressos de mi vida, y el mejor desempeño de mi palabra.

LEGAL. adj. de una term. Lo que es tocante ò conforme à la ley. Viene del Latino *Legalis*, que significa esto mismo. QUEV. Provid. trat. 2. Aguardad, pues el aguarda, à que se cumpla el termino *legál*, que él le tiene prefixo à las causas y processos de los hombres. VALVERD. Vid. de Christ. lib. 5. cap. 3. Yá subian muchos de todas partes à Jerusalèn, assi para purificarse de las immundicias *legáles*, en que habian incurrido, como para disponerse, con sacrificios y oraciones, à celebrar mas religiosamente la fiesta.

LEGAL. Se toma muchas veces por verdadéro, puntuál, fiel en el cumplimiento de su obligación. Lat. *Legalis. Veridicus.* REBOLL. Ocios, pl. 183.

Todas nombre de libros sapienciales,
Y los actos de histórico merecen,
Como los Evangelios de legáles.

LEGALIDAD. s. f. Fidelidad, puntualidad, buen trato y observancia de la ley, ù de la próprìa obligacion. Lat. *Fidelitas. Æquitas.* CIENF. Vid. de S. Borj. lib. 1. cap. 3. §. 1. Cómputo que sirve à la *legalidád* de esta historia. MOND. Predic. de Sant. cap. 20. Pondera tambien, con la modestia que suele, la sinrazón con que habia intentado poner en duda la *legalidád* deste libro el Cardenal Baronio.

LEGALIZACION. s. f. La subscripcion con que se legaliza algun instrumento. Lat. *Instrumenti publici subscriptio signata.*

LEGALIZAR. v. a. Declarar en forma autentica ser legál un instrumento, y la persona por quien esta hecho y executado. En la práctica forense deben executar este acto dos ò tres Escribanos públicos. Tambien suelen legalizar los Ministros públicos de los Principes extrangeros, y en el comercio los hombres de negocios. Lat. *Auctoritate publica subscribere, firmare.* CARTUX. Vid. de Christ. part. 1. cap. 18. Con tres testigos sobre toda excepcion, pues eran tres Reyes, que *legalizaban* como partes interesadas en el mismo processo.

LEGALIZADO, DA. part. pass. del verbo Legalizar. Lo assi declarado y autorizado, en forma que haga fé. Lat. *Auctoritate publica subscriptus firmatus.* QUEV. Provid. trat. 3. Para que la sentencia no solo quede *legalizada* en favor de Job, sino por su patrocinio en el suyo.

LEGALMENTE. adv. de modo. Con legalidad, con fidelidad y segun ley. Lat. *Secundum legem. Legitimè.* CERV. QUIX. tom. 2. cap. 7. Y yo de nuevo me ofrezco à servir à vuestra merced fiel y *legalmente.*

LEGAMENTE. adv. de modo. Sin noticia de letras, ò sin ciencia. Lat. *Illiteratè.* HORTENS. Quar. f. 101. Y hablando *legamente*, no negueis que extrañaron bien la teñal en la reedificacion.

LEGAMO. s. m. El lodo y barro pegajóso que dexan las aguas de los rios y del mar. Lat. *Limus.* CALD. Com. El Laurel de Apolo, Jorn. 3.

Mal enxuto de las claras
luces del Sol, y no bien
oreado de las auras,
en corrompidos vapores
de ovas, legamos *y lamas.*

LEGAMO. Se llama tambien la tierra pegajósa y firme que se halla, cavando en lo mas sólido del fundo, y se busca para cimentar. Lat. *Terra limus. Terra tenax.*

LEGAÑA. Vease Lagaña.

LEGAÑOSO. Vease Lagañóso.

LEGAR. v. a. Lo mismo que Enviar. Es del Latino *Legare*, que significa lo mismo.

LEGAR. Vale tambien hacer alguna manda en el testamento. Lat. *Legare.* RECOP. lib. 5. tit. 4. l. 1. Si alguno dexare à otro en su postrimera voluntad por heredero, ò le *legare* ò mandare alguna cosa, para que la dé à otro alguno.

LEGATARIO. s. m. La persona à quien por testamento se le manda alguna cosa. Viene del Latino *Legatarius.* RECOP. lib. 5. tit. 4. l. 1. Si el tal heredero ò *legatario* no quisiere aceptar, ò renunciare la herencia ò el legádo, el substituto ò substitutos lo puedan haber todo.

LEGENDARIO. s. m. El libro donde se refieren los hechos ò vidas de algunos, ò la coleccion de ellas. Lat. *Legenda, orum.* MOND. Predic. de Sant. cap. 22. El dia de su tránsito se celebra en la Diócesis de Astorga à 19. de Febrero, como consta de las Actas de su antiguo *Legendario*, que publicó Don Juan Tamayo.

LEGIBLE. adj. de una term. Lo que se puede leer. Lat. *Legibilis.* Zuñig. Annal. año 1574. num. 4. Hallanse estas inscripciones en papéles de aquel tiempo: y las tenia entre otras recogidas de Sevilla Don Gonzalo Argote de Molina, de que las copié, porque en los pedestáles de las estátuas, gastados del tiempo, no están yá *legibles.*

LEGION. s. f. Cuerpo de milicia entre los Romános, compuesto de caballeria è infanteria, cuyo número de soldados era vario y difícil de señalar. Rómulo, que fué el primero que las formó, las señaló el número de tres mil infantes y trecientos caballos, la qual se dividia en tres trozos. Despues en tiempo de Tulio Hostilio se le añadieron mil hombres de à pie;

Digitized by Google

pié ; pero en adelante varió mucho , y unas veces era de à quatro mil , otras de cinco mil, y otras de seis mil infantes , y de ducientos, trecientos ò mas caballos. La legion le componia de diez cohortes , cada una mandada por un Tribuno , y consistaba de tres compañias : y segun la variedad de estas le variaba el número de soldados de cada legion. Llamóse assi por que le escogian los Soldados para formar estos cuerpos. Lat. *Legio.* ABR. Epist. de Cicer. lib.10. Epist.34. Hasta agora tenia la *legion* segunda , y gran número de soldados de las demás *legiones* ; pero desarmados. ALDRET. Orig. lib. 1. cap. 3. Hizo nueva gente de guerra de la Española , que fué una *legion*, y dos compañias de caballos y tres de infanteria.

LEGION. Se llama tambien cierto número no conocido de personas ò espiritus. Lat. *Legio.* QUEV. Sueñ. Era de vér una *legion* de verdúgos , con azotes , palos y otros instrumentos , como trahian à la Audiencia una muchedumbre de tabernéros , sastres y zapateros.

LEGIONARIO. s. m. El soldado que servia en las Legiones Romanas. Lat. *Legionarius.* MEX. Hist. Imper. Vid. de Vitelio, cap. 1. Toda la gente de guerra , *legionarios* y pretorios , y todos los demas acudieron luego à la potada de Vitélio.

LEGISLADOR. s. m. El que dá ò establece leyes. Es del Latino *Legislator.* BOBAD. Polit. lib. 2. cap. 3. Para ampliar ò moderar las leyes, mas se ha de considerar , segun Aristoteles, mas se ha de interpretar las leyes y otros , al *Legislador* , que à la letra de la ley. MEND. Vid. de N.Señora, Copl.33.

En la Concepcion tan pura,
que el Legislador *supremo,*
para todos hizo leyes,
y para vos privilegios.

LEGISLADOR. Se toma assimismo por Censor ò Censuradór de alguna cosa. Lat. *Censor.* QUEV. Provid. trat. 1. Descubrióse por Juez y *legislador* desta tropelia Empedocles.

LEGISLAR. v. a. Hacer ò establecer leyes. Lat. *Legem ferre , statuere.* ALFAR. part. 1. lib. 3. cap. 3. Demás destas Ordenanzas , tenian y guardaban otras muchas , no dignas de este lugar : las quales *legislaron* los mas famosos poltrones de Italia.

LEGISLAR. Metaphoricamente significa censurar y juzgar de las acciones ajenas. Lat. *Censorie agere.*

LEGISLADO, DA. part. pass. del verbo Legislar en sus acepciones. Lat. *Lege latus , statutus. Censurâ prosequutus.*

LEGISPERITO. s. m. El sabio en las leyes. Es voz Latina *Legisperitus.* VALVERD. Vid. de Christ. lib.4. cap.29. El *Legisperito* ò Doctor, queriendo mostrar que siempre habia observado la Ley de Dios , y acreditarse de Santo con Jesus, le preguntó, &c.

LEGISTA. s. m. El professor de leyes , el que estudia la Jurisprudencia. Lat. *Jurisconsultus. Jurisperitus.* BARBAD. Cab. punt. part.2. f.65. No quiso Apolo dár esta Judicatúra à los *Le-*

gistas, porque alli se habian de tratar, no materias de hacienda , sino reformacion de costumbres.

LEGITIMA. s. f. La parte de herencia, que segun ley pertenece à cada uno de los hijos legitimos , en los bienes que quedaron por muerte de sus padres. Lat. *Legitima partis hæreditas.* SOLORZ. Polit.lib.3. cap.16. Quando los padres las compran para los hijos , es cosa asentada que le trahen en colación , y se les imputa y carga en su *legitima* lo que costaron. SOLD. PIND. lib.1.§.22. No solo dio por bien empleado quanto ella nos dió (pues siendo de tu dote y *legitima* , lo pudo hacer) empéro nos quedó para siempre obligado y agradecido.

LEGITIMACION. s. f. El acto de legitimar alguna persona ò cosa. Lat. *Legitimatio.* CAST. Hist. de S.Dom.tom.2. lib.1. cap.5. Despues de el muerto , tratóle con mucha mas instancia esta *legitimación* de su hijo Don Fernando. BOBAD. Polit.lib.2. cap.16. num.165. Los Reyes pueden conceder *legitimaciónes* à las personas que viven en sus Reinos y Señorios , para que sus hijos sean sus herederos legitimos , y gocen de sus honras.

LEGITIMAMENTE. adv. de modo. Con justificación y legitimidad. Lat. *Legitimè.* PINC. Philos. Epist.5. fragm.1. Puedense alterar los episódios , como le vén *legitimamente* alterados en Euripides.

LEGITIMAR. v. a. Probar la evidencia, verdad ò justificación de alguna persona ò cosa , conforme à las leyes. Es formado del nombre Legitimum. Lat. *Legitimum reddere, facere. Legitimare.* BOBAD. Polit. lib.2. cap.17. num. 15. Podrá el Romano Pontifice , por causa ardua y conveniente à la Fé, Religion ò República Christiana , *legitimar* al lego sujeto al Principe seculár, y hacerle capaz para los oficios y honras temporales.

LEGITIMAR. Vale tambien hacer legitimo al hijo que no lo es, ò por gracia del Principe, ò por subsequente matrimonio : con la diferencia , que el subsequente matrimonio solo legitima à los hijos habidos durante el estádo libre de los padres, y la gracia del Principe se extiende à legitimar toda especie de ilegitimos. Lat. *Legitimare.* RECOP. lib.5. tit.8. l.10. Si alguno *fuere legitimado* por rescripto ò privilegio nuestro , ò de los Reyes que de Nos vinieren , aunque *sea legitimado* para heredar los bienes de sus padres ò madres ò de sus avuelos.

LEGITIMADO, DA. part. pass. del verbo Legitimar en sus acepciones. Lat. *Legitimatus. Legitimus redditus.* RECOP. lib. 5. tit.8. l. 10. El tal *legitimado* no pueda sucedet, con los tales hijos ò descendientes legitimos, en los bienes de sus padres ni madres , ni de sus ascendientes abintestato ni extestamento.

LEGITIMIDAD. s. f. La calidad que constituye alguna cosa en ser de legitima. Lat. *Ratio qua aliquid legitimum fit.*

LEGITIMO, MA. adj. Lo que es segun las Leyes Divinas ò humanas , ò lo que es justo,

Digitized by Google

puesto en equidad y razòn. Lat. *Legitimus, a, um.* Recop. lib.5. tit. 8. l. 8. Pero si el tal hijo fuere natural, y el padre no tuviere hijos ò descendientes *legitimos*, mandámos que el padre le pueda mandar justamente de sus bienes todo lo que quisiere, aunque tenga ascendientes *legitimos*. Cerv. Nov. 9. pl. 301. Que aquí luego me recibais por vuestra *legitima* esposa, no permitiendo haga la Justicia lo que con tantas veras y obligaciones la razon os persuade.

Legitimo. Se toma muchas veces por cierto y verdadero en qualquier linea. Lat. *Legitimus. Verus.* Valverd. Vid. de Christ. lib. 4. cap. 11. Pues no ha llegado à hacer el *legitimo* aprecio de mi persona, ni comprehende que es incompossible mi amor con el de las criatúras. Sold. Pind. lib. 1. §. 4. Comprobada la letra, se vió ser contrahecha, y apretado el Esclavo (que fué su portador) dixo, con miedo del tormento, su *legitimo* autor.

Lego. s. m. El seglár que no goza fuero Eclesiástico. Viene de la voz Latina *Laicus*. Recop. lib. 1. tit. 3. l. 8. Y que ante los dichos Jueces *legos*, pongan Escribanos *legos* públicos, y Reales, ante quien passen los autos. Marm. Descripc. lib. 2. cap. 19. Mandó que todos pechassen, assi *legos* como Abades, Frailes y Monges.

Lego. En las Religiones de hombres se llama el Religioso que no tiene opcion à las órdenes Sacras: y en las Comunidades de Religiosas se llama Lega la que no tiene velo, ni assiste al Choro. Lat. *Laicus frater. Monialis sine velo.* Manriq. Vid. de Ana de Jesús, lib. 2. cap. 4. num. 4. Contra el temór que hiciessen caso de ella, y como por antidoto à lo que la Santa Madre la habia escrito quando la recibió, deseó que la professassen para *Lega*. Pellic. Miss. de Cong. f. 2. Y para mas facilitarla, fué admitido por compañero de la Misíon Fr. Francisco de Pamplona, *Lego* de la Provincia de Aragón, llamado en el siglo Don Tiburcio de Redin, Caballero del Orden de Santiago.

Lego. Se toma tambien por falto de letras ò noticias. Lat. *Ignarus. Illiteratus.* Paton, Eloq. cap. 2. Tambien pecan en esto algunos de los Poétas, que llaman *Legos*. Ant. Per. Cart. à un señor Amigo. Lo que he referido es en confirmacion de esta mi philosophia *lega*.

Lego, llano y abonado. Phrase con que en lo forense se explican las calidades que debe tener el fiador ù depositario: esto es, que no goce de fuero Eclesiástico, ni del de nobleza, y que tenga hacienda. Lat. *Exceptionum juris expers.*

Carta de *legos*. La provision ù despacho que se expide por el Consejo, Chancillerías o Audiencias, para que algun Juez Eclesiástico se inhiba del conocimiento de alguna causa puramente profana, y entre personas legas, remitiendola al Juez competente. Llámase tambien Auto de legos. Lat. *Decretum laicorum pro removenda vi ab Ecclesiastico illata.*

Legon. s. m. Especie de azadón, de quien, segun Covarr. le diferencia en que el azadon solo tiene la pala con que se caba, y el legón por una parte tiene la pala, y por la otra una piqueta. Sale del Latino *Ligo, onis.* Pic. Just. f. 125. Es bien decirlo, porque no nos maten los señores Legoneses, que tienen nombre de azadon, de los que llaman *Legones*. Villav. Mosch. Cant. 1. Oct. 18.

Qual, para hacer quebrando en los terrónes,
En tierra dura del legón afierra,
Qual, el pico acerado al hombro carga,
Y qual el monte de allanar se encarga.

Legoncillo. s. m. Dimin. Legón pequeño. Lat. *Ligo parvus.* Covarr. en la voz Legon. *Legoncillo* su diminutivo, instrumento para escardar y labrar las eras de los huertos.

Legra. s. f. Instrumento de hierro, con dos cortes mui sutiles, y torcido por la punta, del qual se sirven los Cirujános y Albeitares para descubrir y raer el casco, para registrar si hai en él rotúra ò contusión. Lat. *Scalpra lunata.* Frag. Cirug. lib. 3. cap. 17. Qué instrumentos hai mas comúnes y necessarios para horadar el casco? Trépano y *legras*; aunque, como dice Galeno, todos son peligrosos, el trépano, porque suele ofender y tocar en la tela, y la *legra*, porque mueve mucho la cabéza.

Legrar. v. a. Term. de Cirugía. Lo mismo que Alegrar. Frag. Cirug. lib. 3. cap. 17. Si la fractúra es grande, por que parte se ha de *legrar*? Por la mas baxa, no habiendo quien lo estorbe, como es commissúra, corpulencia de huesso, ù origen de nérvios.

Legua. s. f. Medida de tierra, cuya magnitúd es mui varia entre las Naciones. De las léguas Españolas entran diez y siete y media en un grado de círculo máximo de la tierra, y cada una es lo que regularmente se anda en una hora. Viene del Latin baxo *Leuca* ù *Lenga*. Recop. lib. 1. tit. 7. l. 18. cap. 2. Y que estas dietas sean de diez *léguas* y no mas: sin embargo de qualquier costúmbre que hasta aqui hayan tenido. Fonsec. Vid. de Christ. tom. 1. lib. 2. cap. 3. La Arabia estaba de Belén espacio de trecientas *léguas*, para las quales bastaban trece dias, y aun diez, porque como dice Estaías, ellos venian en dromedarios animales (como dice Aristóteles) velocissimos.

A *légua*. Modo adverbial, que vale desde mui lejos, ò à gran distancia en lo physico ò moral: y assi se dice, A légua se conoce esto ò aquello. Lat. *Longè.*

Por dó quiera hai su *légua* de mal camíno. Refr. que enseña, que en qualquiera cosa que se quiera hacer, se encuentran dificultades. Lat. *Ubique labor.*

Legúmbre. s. f. Nombre que comprehende todo genero de frutos ò semillas que se crian en vainas: como la Judia, el garbanzo, el haba y otras semejantes. Algunos le extienden à significar algunas hortalizas. Es del Latino *Legumen, inis.* Marm. Descripc. lib. 1. cap. 19. Es tierra mas copiosa de trigo, cebada,

Digitized by Google

da, *legumbres*, ganados, aves y lino, que las otras. Quev. Muſ.6. Rom. 80.

Antiger ſe dieron baya
las flores y las legumbres.

LEIBLE. adj. de una term. Lo que ſe puede leer. Dicefe mas comunmente Legible. Trahe eſta voz Nebrixa en ſu Vocabulario. Lat. *Legibilis.*

LEIMMA. ſ. m. Intervalo muſico, ſegun el ſyſtema de los antiguos, el qual eſtaba en la razon de 256. à 243. que proximamente es la razon de 19. à 18. Toſc. tom.2. pl. 375. Lat. *Intervallum muſicum proportionale.*

LEJANO, NA. adj. Diſtante y apartado. Lat. *Longinquus.* Cald. Aut. El Santo Rey Don Fernando.

Viendo que con las lejanas
noticias de ſus Levitas,
el tiempo conſume y gaſta.

LEJOS. adv. que ſignifica con gran diſtancia. Sale del Latino *Longè*. Uſaſe tal vez como adjetivo, por lo miſmo que lejano. Lat. *Procul.* Palm. Hiſt. de la Paſſ. cap. 8. Pero bien veia que eſtaba *lejos* de alcanzar ſu peticion. Figuer. Plaz. univ. Diſc. 62. Hablando de la mercaduria, dice ſer baxa la de corto caudal; no la de grueſſo, que ſe ocupa en traher de *lejas* partes coſas ricas para provecho comun.

Lejos. En la Pintura ſe llama lo que eſtá pintado en diminucion, y repreſenta à la viſta eſtar apartado de la figura principal. Lat. *Perſpectivæ diſtantia.* Sigvenz. Hiſt. part. 3. lib. 4. Diſc. 10. Lo que podré decir ahora es, que eſtá con grande ingenio pintada la fabula, con hermoſos *lejos*, claros y obſcuros.

Buen *lejos*. Phraſe adverbial, con que ſe dá à entender que una coſa parece mejor mirada à diſtancia, que deſde cerca. Lat. *Proſpectus.*

LELILLES. ſ. m. Aquella grita ò vocería que hacen los Moros, quando entran en alguna batalla ò combate. Llamanſe aſsi por que lo que pronuncian y ſe percibe es eſta palabra *Leli, leli*, con que invocan ſu Propheta falſo. Lat. *Maurorum clamor bis vocibus.* Cerv. Quix. tom.2. cap.34. Luego ſe oyeron infinitos *lelilles* al uſo de Moros, quando entran en las batallas.

LELO, LA. adj. Lo miſmo que fatuo ù ſimple. Lat. *Fatuus.*

LEMMA. ſ. f. Aquel pequeño argumento ò título que precede à los verſos, empreſſas, embiemas y otras compoſiciones: aſsi para explicar con pocas palabras el penſamiento de la obra, ſi es ſymbólica, ò el aſſunto de ella, ſi es de otra eſpecie. Es voz Griega. Lat. *Lemma.* M. Ayal. Honr. de Luis I. pl.138. Como arrojados en un terrazo, una paleta de colores y un pincel, y encima una trompéta, de cuya boca ſalia eſte *lemma*: Pinge ſonum.

Lemma. En la Geometria es una propoſicion, que ſe ſuele poner ſolo para demoſtrar la propoſicion ò propoſiciones ſiguientes: de tal ſuerte, que ſi no es para eſte fin, no ſe haria mencion de ella. Toſc. tom.1. pl.9. Lat. *Lemma.*

LENCERIA. ſ. f. Cópia de lienzo de diſtintos géneros. Lat. *Linteorum merces, tum.* Cerv. Quix. tom. 1. cap.23. Beſole las manos Sancho por la merced: y desbalijando la balija de ſu *lenceria*, la puſo en el coſtal de la deſpenſa.

Lencería. Se llama tambien el lugár ò puefto donde ſe venden lienzos. Lat. *Taberna linteorum.* Marm. Deſcripc. lib. 4. cap. 22. Luego eſtá la plaza de la *lencería*, que es à manera de un gran fundago, donde hai quatro grandes portales, en que ſe vende lino en mazos y hilado, y lienzos.

LENCERO. ſ. m. El que trata en lienzos. Lat. *Lintearius.*

LENDRERA. ſ. f. El péine mui eſpeſſo de puas, que ſirve para ſacar las liendres, de donde tomó el nombre. Lat. *Pecten lendiginarius.* Pragm. de Taſſ. año 1680. f. 40. Cada *lendréra* ordinaria, no pueda paſſar de diez y ſeis maravedis.

LENDRERO. (Lendréro) ſ. m. Lugár de liendres. Trahe eſta voz Nebrixa en ſu Vocabulario. Lat. *Lendigo.*

LENDROSO, SA. adj. Lo que eſtá lleno de liendres. Trahe eſta voz Nebrixa en ſu Vocabulario. Lat. *Lendiginoſus.*

LENGUA. ſ. f. Parte carnoſa del animál, compueſta de una carne eſpongioſa, blanda y fibroſa, colocada en la boca debaxo del arco del paladár. Su figúra es ancha por la parte interior, y vá diminuyendo haſta la punta. Tiene tres membranas, una externa y fuerte, otra moderadamente denſa y agujereada, y otra interna y mas ténue, donde reſide el ſentido del guſto. Sirve la lengua con ſus movimientos à formar las voces, y enviar el alimento al eſſophago. En algunos animales tiene varias diferencias en ſu figúra: la del hombre no remata en punta perfecta: la de las ſerpientes es delgada y de tres puntas: los lagartos la tienen hendida en dos partes, y los peces la tienen pegada caſi toda al paladár. Es voz Latina *Lingua.* Fr. L. de Gran. Symb.part.1. cap.26. Sirve tambien para eſta digeſtion la *lengua*, como pala de horno, traſpalando el manjar de abaxo arriba, para que por todas partes quede molido y deſmenuzado. Huert. Plin. lib.8. cap. 16. Tienen (los leónes) la *lengua* aſpera como lima.

Lengua. Se llama tambien el conjunto de voces y términos, voluntariamente elegidos, con que cada Nacion explica ſus conceptos, pronunciandolos ò articulandolos ſegun ſus dialectos. Lat. *Lingua, Idioma.* Florenc. Mar. Prolog. Muchos Intérpretes de la Divina Eſcritúra, peritiſsimos de la *lengua* Latina, eſcribiendo en ella, ſe hallan obligados à decir ſus conceptos con alguna phraſe Eſpañola de nueſtra *lengua* vulgár. Nieremb. Var. iluſtr. Vid. del P. Joſeph de Anchieta, §. 2. Deſeoſo de la ſalvacion de aquellos bárbaros, aprendió la *lengua* Brasil, con tal perfeccion, que hizo deſpues un Diccionario de ella.

Len-

Digitized by Google

Lengua. Se toma afsimiſmo por Intérprete, que ſirve de declarar una Lengua con otra, interviniendo dos de diferentes Idiómas. Lat. *Lingua. Interpres.* Herr. Hiſt. Ind. Decad. 3. lib. 7. cap. 6. Que procuraſſen de haber *Línguas* de todas las tierras que deſcubrieſſen, y los trataſſen bien. Cesped. Hiſt. de Phelip. IV. lib. 5. cap. 22. Servía de *Lengua* un Queximir Moro, por quien el Padre Andrade le hizo ſaber, que ſu venida ſolo habia ſido à averiguar ſi era ſu Reino de Chriſtianos.

Lengua. Vale tambien informe ò noticia. Lat. *Notitia.* Ov. Hiſt. Chil. lib. 4. cap. 3. Buſcando *línguas* para informarſe de la tierra, cogieron un Indio llamado Berú. M. Agred. tom. 3. num. 254. Adonde tenian *língua*, que algunos de los Diſcípulos ſe habian retirado de Jeruſalém.

Lengua. Se toma tambien por lo miſmo que ſe habla con ella. Lat. *Lingua.* Guev. Vid. del Emper. Heliogábalo, cap. 5. Las armas de las mugéres es la *língua*; mas las del hombre no han de ſer ſino la eſpáda y lanza. Cerv. Quix. tom. 1. cap. 34. Porque no hai coſa que mas preſto rinda y allane las encaſtilladas torres de la vanidad de las hermoſas, que la miſma vanidád, puéſta en las *línguas* de la adulacion.

Lengua. En la campána lo miſmo que Badájo. Es término mas culto, y ſe dixo aſsi por que avíſa y llama.

Lengua. En el peſo. Veaſe Fiél.

Lenguas. Se llaman en la Orden de San Juan las diſtribuciones de Provincias, cuyos Xefes ſe llaman de las Línguas: como Língua de Albernia, de Provenza, &c. Eſpaña tiene dos Línguas, que ſon la de Caſtilla y de Aragon. Lat. *Lingua.*

Lengua de buey. Planta ſylveſtre, que crece en los campos. Tiene las hojas largas, aſperas y ſutiles, algo roxas y armadas de agúdas eſpinas. Echa cantidad de talluelos, que como ván ſubiendo, ván perdiendo de ſu grandeza, y entre las hojas de eſtos echa unas flores purpúreas, y en ellas una ſimiente ſemejante à una cabéza de vibora. Lat. *Echium, ii. Lingua bubula.* Lag. Dioſc. lib. 4. cap. 29. Es muí conocida por ſu valor eſta planta, y ſe llámaſe comunmente Bugloſſa ſylveſtris, que es *língua de buey* ſalváge, por la grande aſpereza que muéſtra en ſus hojas.

Lengua de ciervo. Cierta planta, que ſe cria en los lugáres mas ſombríos. Produce ſeis ò ſiete hojas parecidas à las de la Romáza, algo mas largas, viciоſas y derechas: por la haz ſon liſas y por el envés tiene unos como guſános ſutiles. No produce ni tallo, ni flor, ni fruto, y es muí benéfica para muchas enfermedádes. Llamaſe tambien Língua cervina. Lat. *Phyllitis, dis. Lingua cervina.* Lag. Dioſc. lib. 3. cap. 115. Llaman tambien Scolopendria vulgarmente algunos à eſta *Língua cervina*, y danla virtúd de conſumir el bazo.

Lengua de cordero. Se llama una de las eſpecies de Llantén. Trahe eſta voz Nebriſxa en ſu Vocabulario. Lat. *Arnogloſſa.*

Lengua de estropajo. Veaſe Eſtropájo.

Lengua de fuego. La llama que por lo regular ſe forma en figúra de lengua. Lat. *Ignea lingua.* Fonsec. Vid. de Chriſt. tom. 1. lib. 4. cap. 9. Mirandoſe unos à otros, vieron que unas *línguas de fuego* eſtaban ſobre las cabezas de cada uno.

Lengua del agua. La otilla y parte de tierra que toca y lame el água del mar ù de los rios. Lat. *Aquæ ora, vel crepido.* Cerv. Perſil. lib. 3. cap. 11. Deſde la *língua del água*, como dicen, comenzaron à ſentir la pobreza que les amenazaba ſu mudanza.

Lengua de perro. Planta que ſe cria en lugáres arenoſos, y ſe extiende ſobre la tierra con unas hojas mas pequeñas que las del ancho llantén, y mas velloſas. Llamóſe aſsi por que ſus hojas tienen la figúra de la lengua del perro. Lat. *Cynogloſſa, æ. Lingua canina.* Lac. Dioſc. lib. 4. cap. 130. en los nombres. Latino Cynogloſſum. Bárbaro Lingua canis. Caſtellano *Língua de perro.*

Lengua de sierpe. Cierto género de fortificacion de las que llaman exteriores, por conſtruirſe ordinariamente delante de los ángulos ſalientes de la eſtrada encubierta, ò en terrenos eſttechos. Tiene yá poco uſo, y ſe llamaba aſsi por que ſu figúra es como la língua de la ſerpiente. Lat. *Munimen vel propugnaculum ad modum ſerpentinæ linguæ.*

Lengua de tierra. El pedázo de tierra largo y eſtrecho, que entra en el mar deſde la tierra. Llamóſe aſsi por que vá formando figúra de língua. Lat. *Terræ lingua in mare excurrens.* Gomar. Hiſt. Ind. cap. 12. Es la Florida una *língua de tierra*, metida en la mar cien léguas, y derecha al Sur.

Lengua de vibora. Una eſpecie de piedra en forma de lengua, con ciertos dientecillos al rededór, que ſe halla en la Isla de Malta, con gran virtúd contra la ponzoña de los animales venenoſos: la qual attibuye la tradicion al Apoſtol Pablo, por el caſo de haberle picado una vibora, ſin hacerle leſion, que ſe dice ſucedió en eſta Isla. Lat. *Lapis lingua viperina.*

Con la *língua* de un palmo. Phraſe adverbial ponderativa, con que ſe explica el deſeo, ánſia ù conáto con que ſe hace alguna coſa, por alúſion al perro quando eſtá fatigado. Lat. *Anhelo animo, vel ſtudio.*

De *língua* en *língua.* Phraſe adverbial, con que ſe explica que alguna eſpecie vá corriendo de una perſóna en otra. Diceſe tambien De boca en boca. Lat. *Per linguas. De lingua in linguam.* Pinc. Philoſ. Reſpueſt. à la Epiſt. 5. Sucede decir un hombre una nueva, la qual ſe vá mudando y alterando *de língua en língua*, que quando torna al primer autór, no la conoce.

Irſe la *língua.* Phraſe para dar à entender, que alguna perſóna, llevada del calór de la converſacion, ſoltó algunas palábras, que deſpues le peſó de ello, por ſer contra alguno à quien podian ſer ſenſibles. Lat. *Linguam*

Digitized by Google

guam labi. Lapſum linguæ committere.

Media *lengua.* Apodo que ſe dá al que pronuncia imperfectamente lo que habla, por impedimento de la lengua. Lat. *Balbus.*

Poner *lengua* en alguno. Significa murmurar y hablar mal de el. Lat. *Detractare. Dicacibus verbis aliquem impetere.* Guev. Vid. del Emper. Baſsiano, cap. 9. Y *habian puesto la lengua* en ſu madre próprìa, notandola de no mui caſta.

Tener algo en el pico de la *lengua.* Phraſe, que ſignifica la prontitúd con que eſtaba para decirſe alguna coſa. Lat. *In promptu habere, ut dicat, vel in labris primoribus verſari.* Cerv. Quix. tom. 1. cap. 21. Deſpues que ſe me puſo aquel aſpero mandamiento del ſilencio, ſe me han podrido mas de quatro coſas en el eſtómago, y una ſola que ahora *tengo en el pico de la lengua*, no querria que ſe malograſſe.

Tener algo en el pico de la *lengua.* Vale tambien querer acordarſe de alguna coſa, teniendo eſpecies de ella; pero no puntuales. Lat. *In cuſpide linguæ habere, vel latere.*

Vaciarſe por la *lengua.* Phraſe que ſe dice del que ſin repáro habla facilmente quanto tiene en ſu interiór. Lat. *Quidquid in buccam venerit obloqui.* Qgev. Muſ. 5. letr. Satyr. 10.

Yo, que nunca ſé callar,
y ſolo tengo por ménguа
no vaciarme por la lengua,
y el morirme por hablar.

Quien *lengua* há, à Roma vá. Refr. que dà à entender, que el que duda ò ignóra, debe preguntar para lograr el acierto. Lat. *Tentantes ad Troiam pervenerunt Graci.* Esteb. cap. 2. Y ſabeis vos en qué galéra me embarco yo? reſpondile: Señor, *quien lengua há, à Roma vá.*

Lenguado. ſ. m. Eſpecie de peſcádo de varios tamaños, mui delgado y ancho y de la figúra de lengua, por cuya razón ſe llamó Lenguádo. Es comida mui regalada. Lat. *Solea.* Huert. Plin. lib. 9. cap. 20. Son eſtos peſcádos de mediana ſubſtáncia, ni mui grueſſa, ni demaſiadamente delgada; pero à todos hace ventaja el *lenguádo.*

Lenguage. ſ. m. Lo miſmo que Lénguа, en la acepcion de idioma particular de cada Nacion ò Provincia. Aldret. Orig. lib. 2. cap. 2. Las verſiones que oy hai del Fuero Juzgo ſon muchas y diverſas, no ſolo en el *lengnáge*, ſino en las diſpoſiciones y coſas.

Lenguage. Se toma aſsimiſmo por aquel eſtilo y modo de hablar que cada uno tiene diſtinto del otro, en un miſmo idiòma. Lat. *Lingua.* Sant. Ter. Su Vid. cap. 12. Pues lo que digo, No ſe ſuban ſin que Dios los ſuba, es *lengnáge* de eſpíritu: entenderme há quien tuviere alguna experiencia.

Lenguaraz. adj. de una term. que ſe aplica al que es inteligente y habla algun idióma extraño con proprìedad. Lat. *Linguis variis loquax.* Ov. Hiſt. Chil. lib. 8. cap. 17. Caminando uno de los nueſtros, gran *lenguaráz*, por ſer nacido en eſta tierra, con algunos ſoldádos de eſcolta, por unos altos montes, para hacer algunos bautiſmos, ſe le deſcubrió una emboſcada de Indios enemìgos, todos à guiſa de guerra. Zabal. Theatr. Le propuſieron entonces un Secretário, con tantos encarecimientos de *lenguaráz* y elocúente, que le obligaron à recibirle.

Lenguaraz. Se toma aſsimiſmo por deslenguádo y atrevido en las palabras. Lat. *Procax. Linguax.*

Lenguaz. adj. de una term. que ſe aplica al que habla mucho con impertinencia y necedad. Es voz Latina *Linguax, cis.* Alvar. part. 1. lib. 2. cap. 4. Coſtál de malicias, embudo de chiſmes, *lenguaz* en reſponder, mudo en lo que importa hablar. Jacint. Pol. pl. 189.

Por la coſtumbre y uſo,
En que abóra te enſayas
Tu lenguáz *inſtrumento,*
De los aires batán, pesca del viento.

Lenguear. v. a. Lo miſmo que Espiar y ſeguir à alguno, preguntando. Es voz antiquada. Lat. *Interrogando inſequi.* B. Ciud. R. Epiſt. 70. Oy ſe ha divulgado, cà en Cáceres le ha preſſo el Alguacil Robles, cà haſta alli le fué *lengueando*; mas por ſeguro no lo doi.

Lenguecilla. ſ. f. Dimin. Lénguа pequeña. Lat. *Lingula, æ.* F. Herr. ſob. el Son. 29. de Garcil. La Lígula es aquella *lengüecilla* o lengüéta que impide la reſpiracion.

Lengueta. ſ. f. Dimin. Lénguа pequeña. Trahe eſta voz Covarr. en ſu Theſoro.

Lengueta. Se llama tambien el gallillo que cubre la áſpera artéria, por tener forma de lengüecilla, que los Anatómicos llaman Epiglotis. Lat. *Lingula.* Fr. L. de Gran. Symb. part. 1. cap. 26. A la boca deſta entrada eſtá una *lengüéta*, tan delicada y aſſentada con tal primór, que el miſmo áire con que reſpiramos la abre y la cierra.

Lengueta. Se llama aſsimiſmo el hierrecillo que en la punta del áncora, de la taeta, del anzuélo y de la garrocha, ſirve de aſir el cuerpo en que ſe introduce. Llámaſe aſsi por que eſta punta con ganchos ſe parece à la lénguа de la vibora. Lat. *Lingula. Uncus.* Ov. Hiſt. Chil. lib. 1. cap. 17. Lleva bien diſpueſta una fiſga, que es à manéra de un tridente con *lengüétas*, afida à gran cantidad de un fuerte y recio cordél.

Lengueta. Se toma muchas veces por el fiel del peſo. Lat. *Libramentum.* Santiag. Quar. Serm. 11. Conſid. 3. Pues en qué ſe vera què una balanza excede à la otra? En que el fiel ò *lengüéta* ſe inclina mas, y cae à la parte que hai mas peſo.

Lengueta. Llaman los Libréros cierto inſtrumento de acéro, en figúra de una lénguа, que puéſto en el ingénio, ſirve para cortar el papél. Lat. *Lingula ferrea.* Pragm. de Taſs. año 1680. f. 46. Una *lengüéta* de Librero, ſiete reales.

Lenguetas. Se llaman tambien ciertas laminillas movibles, que ſuelen tener los inſtrumen-

Digitized by Google

mentos músicos que se tañen con áire. Trahe esta voz en este sentido Covarr. en su Thesoro. Lat. *Lingula.*

LENGUETADA. s. f. La accion de lamer cada vez alguna cosa, ò tomarla con la lengua: como el perro que bebe à lengüetadas. Lat. *Linctus, us.*

LENIDAD. s. f. Suavidad ò blandúra. Sale del Latino *Lenitas*, que significa lo mismo. Rtbad. Vid. de S. Ignac. lib. 5. cap. 5. Viendo los Médicos la *lenidád* y blandúra maravillosa, que en sus palabras y en sus obras usaba, les parecia que era de complexion flemático y frio. F. Herr. Vid. de Garcil. Y es tanto el sonido de los números, que apenas parece que puede admitir *lenidád* alguna.

LENIENTE. adj. de una term. Lo que suaviza ò ablanda. Usase muchas veces como subst. tantivo. Lat. *Leniens. Lenimen.*

LENITIVO, VA. adj. Lo que tiene virtúd de ablandar y suavizar. Usase muchas veces como subst.antivo. Lat. *Leniens. Lenimentum.* Cerv. Quix. tom. 1. cap. 20. En esto parece ser, ò que el frio de la mañana, que yá venía, ò que Sancho huviesse cenado algunas cosas *lenitivas*, ò que fuesse cosa natural, à el le vino voluntad de hacer lo que otro no podia hacer por él. Corn. Chron. tom. 4. lib. 2. cap. 26. Conservase en la urna en que está su cadáver el silicio de que usaba, con dos ampollas de vidro, con el azéite con que solia curarse la fistola, para el *lenstivo* de sus dolores.

Lenitivo. Metaphoricamente vale medio para disponer el ánimo del que estaba duro en conceder alguna cosa, y reducirle à que la conceda. Lat. *Lenimentum.*

LENIZAR. v. a. Lo mismo que suavizar. Lat. *Lenire.* Corn. Chron. tom. 2. lib. 1. cap. 9. Con la dulzúra de sus palabras y consejos *lenizaba* su dolór.

LENOCINIO. s. m. Lo mismo que Alcahuetería. Es del Latino *Lenocinium*, que significa esto mismo. Tejad. Leon Prodig. part. 2. pl. 14. Por la avaricia, Caligula, revolcandose en el dinero ganado en el infame *lenocinio.*

LENTAMENTE. adv. de modo. Con lentitúd, flema y espácio. Lat. *Lentè.* Valverd. Vid. de Christ. lib. 5. cap. 32. A fin, pues, de que se convierta à Dios esta Nacion, padecerá *lentamente* castigos no pequeños. Colom. Obr. Poet. pl. 53.

Esse batir las alas lentamente,
Que fenece en tropéles fucesívos,
Es luchar con la muerte temeroso,
O es jugar con la vida divertido!

LENTE. s. f. Term. de Dióptrica. Vidro circular, yá cóncavo ò yá convexo, de que se usa en los instrumentos dioptricos. Tosc. tom. 6. pl. 349. Llamóse así por que se corta en forma de lentéja. Es voz Latina *Lens, tis.*

LENTEJA. s. f. Planta que dá un género de semilla de colór pardo, pequeñita y chata, que tiene su mismo nombre. Tiene las hojas parecidas à las de la alverja, aunque mucho menores, y en la flor le es mui semejante. Arroja unas vainitas pequeñas y como cortadas, en las quales se hallan tres ò quatro granos de la semilla à lo mas. Hai dos especies, una que dá la semilla blanca, y son las mejores, y la otra parda cenicienta. La flor de la una es blanca, que tira à encarnada, y la otra enteramente blanca. Dícese tambien Lantéja. Es del Latino *Lens, tis*, que significa lo mismo. Lag. Dioscor. lib. 2. cap. 98. Las *lentéjas*, desnudas de sus hollejos, mantienen mas y restriñen menos que las enteras. Herr. Agricult. lib. 1. cap. 19. Las *lentéjas* se han de sembrar en tierras flacas, sueltas y enxutas.

Lenteja aquatica. Hierba que se cria en las águas estancadas, que no tienen corriente, ni se mueven. Es mui parecida à la lentéja hortense; aunque sus hojas son mayores, y tienen un género de hilos, que se extienden por el agua, y se cria sin tallo ni raiz. Lat. *Lens palustris. Lenticula palustris.* Lag. Dioscor. lib. 4. cap. 89. La *lentéja aquática* es aquella hierbecilla mui verde, que à manéra de ovas nada por las lagúnas.

LENTICULAR. adj. de una term. Lo que es semejante en la forma à la lentéja. Es voz Latina *lenticularis*, *e.* Acost. Hist. Ind. lib. 4. cap. 42. En la figúra, unas son redondas, otras ovadas, otras *lenticulares*, y así de diferentes formas. Tosc. Tom 6. pl. 349. Todos los sobredichos se llaman Lentes, ò vidros *lenticuláres.*

LENTISCO. s. m. Arbol que crece de la altura del avellano, y produce las hojas semejantes à las del Alhócigo, de color verde obscúro, las quales no pierde jamás; antes todo el año está verde. Su fruto antes de madurar, es de color bermejo, y como yá madurando se vuelve negro. Produce junto à las hojas unas vainillas à manéra de bolsas, llenas de un liquór puro, el qual se vá convirtiendo en unos insectos alados, como mosquitos, semejantes à los que se engendran en las vexigas del olmo, los quales en pudiendo volar agujeran la vainilla, y ván saliendo fuera. Deste arbol sale la goma llamada Almáciga ò Almástiga. Sale del Latino *Lentiscus.* Lag. Dioscor. lib. 1. cap. 71. El *lentisco* es mui frequente en Italia, y principalmente en el circuito de Roma. Lop. Arcad. f. 85.

Que à su gusto en los riscos,
Crece el madroño rubio y los lentiscos.

LENTITUD. s. f. La tardanza ò espacio con que se executa alguna cosa. Sale del Latino *Lentitudo, is*, que significa esto mismo. Ibañ. Q. Curc. lib. 1. cap. 10. Que la *lentitúd* y retardacion de los Macedones, podria dar ocasion à que se declarassen por autores y cabézas de varias rebeliones. Betiss. Guichard. lib. 5. pl. 224. Pidieron à Venecianos los socorros de su obligacion, para la defensa del Ducado, y aunque los ofrecieron sin dificultad, los despacharon con tanta *lentitúd*, que no sirvieron.

LENTO, TA. adj. Tardo, flemático y sossegado.

Digitized by Google

do. Sale del Latino *Lentus*, que significa lo mismo. Ov. Hist. Chil. lib. 3. cap. 5. Todos los accidentes y achaques de viejos, que son algunos les de la muerte, llegan a executarlos à sus casas mas tarde, y à passo mas *lento* que à otras Naciones. Ibañ. Q. Curc. lib. 3. cap. 5. No pide el estado de mis intereses remedios *lentos*, ni Medicos tímidos y tardos.

Lento. Se toma tambien por poco vigoroso ò eficaz en su linea: y assi se dice, Calentura lenta, fuego lento, &c. Lat. *Lentus*. Lagi Dioſc. lib. 2. cap. 68. Hecho esto, la pondras sobre las *lentas* brasas, y la menearás à menudo con una espátula.

Lentor. ſ. m. Cierto género de humór pegajoso y crasso, que se halla en algunas partes del cuerpo del animal, como las babas de los caracóles, gusanos ù peces. Es voz puramente Latina. Sorap. Medic. Esp. part. 1. Refr. 27. Es su qualidad fria y húmida, con cierta viscosidad y *lentór*, con el qual deshace lo entumido de los dientes, que llaman dentéra.

Lenzuelo. ſ. m. Dimin. de Lienzo. El pañuelo pequeño, que sirve para limpiarse y otros usos. Lat. *Linteolum*. Sold. Pind. lib. 2. §. 6. Perdió al instante los colores de rosa, ofuscóse de turbacion, cayerontele de las manos el *lenzuélo* y los guantes. Quev. Mul. 5. Xac. 13.

Como pobreta corriente,
sacó Isabél del regazo,
en la esquina de un lenzuélo,
unos garbanzos tostados.

Leña. ſ. f. La parte de los árboles ò matas ramosas, que ordinariamente sirven para la lumbre. Viene del Latino *Ligna*, *orum*. Chron. gen. part. 1. cap. 14. E habien por ley adorar el fuego: assi que quando les nacien los hijos facian fuego de *leña* seca. Inc. Garcil. Coment. part. 1. lib. 6. cap. 4. La *leña* y el agua, y otras cosas que se gastavan en la Casa Real... la trahian, por su vez y repartimiento, los Indios de los quatro distritos.

Cargar de *leña*. Phrase del estilo familiar, que vale darle à alguno muchos palos. Lat. *fustibus obruere*.

Llevar *leña* al monte. Phrase con que se motéja la indiscrecion de los que dán algo al que no lo ha menester, porque tiene mucho de aquella misma especie. Lat. *Ligna in sylvam ferre*.

Leñador. ſ. m. El que corta la leña, ò vive de venderla. Lat. *Lignator*, *is*. Inc. Garcil. Coment. part. 1. lib 9. cap. 39. Los que servian de mas lejos, como *leñadóres*, aguadores, jardinéros y otros semejantes, padecieron menos. Ibañ. Q. Curc. lib. 3. cap. 3. Luego gran muchedumbre de aguadores, *leñadóres* y mozos del exercito.

Leñero. ſ. m. El que vende leña. Lat. *Lignorum conductor*.

Leñero. Se llama tambien el lugár ò sitio donde se guarda y hacina la leña. Dícese mas comunmente Leñera. Lat. *Apotheca lignaria*. Palom. Vid. de Pint. pl. 294. Está dicho quadro encima de la puerta que vá al *leñero*.

Leñoso, sa. adj. Lo que tiene propriedad ò es semejante al leño. Viene del Latino *Lignosus*. Lag. Dioſc. lib. 4. cap. 166. Su raizes gruessa y *leñósa*.

Leon. ſ. m. Animal ferocísimo, y mui generoso y de noble condicion, por lo qual es tenido y reputado por Rey de todos los brutos. Es de mediana altúra; pero mui corpulento. Tiene la cola mui larga y el cuéllo poblado de unas greñas ò melenas enfortijadas. Los dientes tiene como de fiera, de los quales muda solo los colmillos, y la lengua tan áspera, que parece una lima. En los pies délanteros tiene cinco dedos, y en los posteros quatro. Sus huessos son tan solidos y macizos, que casi no tienen medúla, y si los hieren con un eslabón salta de ellos fuego. Anda siempre pie ante pié, de modo, que jamás el pie izquierdo passa del derecho. Quando le vé perseguido de los cazadóres no huye, mientras conoce que le vén; antes se vá retirando, poco à poco y con passo grave, hasta que pierde de vista à los cazadores, que entonces huye acceleradamente. Duerme siempre con los ojos abiertos y meneando la cola: y es tanta su ferocidad y braveza, que con el rugido solo amedrenta à los demás animales. Es tan generoso, que nunca come todo lo que caza, dexando gran parte de ello para que lo gocen otros. Sale del Latino *Leo*, *onis*. Fr. L. de Gran. Symb. part. 1. cap. 14. §. 2. El *León*, que es el mas fuerte de las bestias, no teme el encuentro de nadie. Huert. Plin. lib. 8. cap. 16. Con ser el *León* tan feróz, tan fuerte y ran sobérbio como habemos dicho, es cerrissimo ser piadoso y agradecido.

León. Signo boreal el quinto de los del Zodíaco, que corresponde al mes de Julio. Expressase por los Astrónomos con este character ♌, y por los Pintóres con la figúra de un León, de quien tomó el nombre. Consta su asterismo, segun el Padre Zaragoza, de quarenta y tres estrellas conocidas, entre las quales hai dos mui notables de primera magnitud: una en el pecho, llamada Regulo ò Corazón del León, y otra en el extremo de la co-

Digitized by Google

cola. Segun reglas aſtronómicas, entra el Sol en eſte ſignro cerca de los veinte y tres dias de Julio. Lat. *Leo.*

LEON. En la Germanía ſignifica el rufián. Juan Hidalgo en ſu Vocabulario. Lat. *Leno, nis.*

No es tan btavo el *León* como le pintan. Refr. con que ſe dá à entender , que la aſperezа de alguna perſona , o la dificultad en algun negocio , no es tanta como ſe ponderaba. Lat.

Sævitiæ necdum necdum feritate leones
Pollent, quæis paſtim picta tabella docet.

LEONA. ſ. f. La hembra del León. Lat. *Leæna.* ARGOT. Monter. cap. 30. Eſtando la Corte en la Villa de Madrid , ſucedió que una gran *Leóna* , que ſu Mageſtad tenia , ſe ſoltó de Palacio y ſalió al campo camino de Alcalá. HUERT. Plin. lib. 8. cap. 16. Tienen las *Leónas* ſolas dos tetas en medio del vientre, y con poca leche.

LEÓNAS. En la Germanía ſignifican las calzas. Juan Hidalgo en ſu Vocabulario. Lat. *Tibiale, is.*

LEONADO, DA. adj. Lo que es de color rúbio obſcúro , ſemejante al del pelo del León. Lat. *Fulvus, a, um.* AMBR. MOR. Diſc. gen. de las antig. f. 51. Vén pocos eſta piedra (que es de un color *leonádo*) por eſtar metida en lo hueco de la torre , por donde caía el raſtrillo. CERV. Quix. tom. 1. cap. 18. Trahe en el eſcúdo un gato de oro en campo *leonádo.*

LEONCILLO. ſ. m. Dimin. León pequeño. Lat. *Catulus leoninus.* HERR. Hiſt. Ind. Decad. 6. lib. 8. cap. 3. El uno preſentó al Capitán un *Leoncillo* muerto y hediondo.

LEONERA. ſ. f. El lugár donde ſe tienen encerrados los Leónes. Lat. *Leonum cubile.* CALD. Aut. Myſtica y Real Babylónia.

.....que ſeais quiero
guarda vos de la leonéra,
porque al que lo era le han muerto.

LEONERO. ſ. m. La perſóna à cuyo cargo eſtá el cuidar de los Leónes que eſtán en la leonéra. Lat. *Leonum cuſtos , curator.* CERV. Quix. tom. 2. cap. 17. Apeaos buen hombre, y pues ſois el *Leonéro* , abrid eſſas jáulas, y echadme eſſas beſtias fuera.

LEONERO. Se llama tambien el que tiene en ſu caſa juegos de naipes, dados y otros prohibidos. Trahe eſta vóz Covarr. en ſu Theſoro, y dice , que en eſta acepcion eſtá diminúto, pues ſe debia llamar Aleonéro, que es juego de ſuerte. Lat. *Aleator.*

LEONINO, NA. adj. Lo que toca ò pertenece al León. Lat. *Leoninus.* BOBAD. Polit. lib. 1. cap. 9. num. 18. Hace la compañia de los hombres , no compañia ſociable , ſino compañia *leonina.*

LEONINO. Cierta eſpecie de verſo Latino Hexámetro ò Pentámetro , cuyas ſylabas últimas ò pié, correſponden igualmente en el ſonido , número y pronunciacion, con las que eſtán en el medio, de ſuerte que hacen un género de conſonancia y correſpondencia harmonica, como ſon los ſiguientes.

Vir precor uxori, frater ſuccure ſorori.

y el ſabido diſticho:

In cratére meo Thetis eſt conjuncta Lyæo
Eſt Dea mixta Deo, ſed Dea maior eo.

El inventór de eſtos verſos , ù de quien tomaron el nombre de Leoninos , no ſe ſabe; pero ſu uſo tuvo principio en la media Latinidad. Lat. *Verſus Leoniani.* F. HERR. fol. la Canc. 4. de Garcil. Tales verſos ſe llaman *Leoninos* ò equívocos en lengua Latina, y ſon viciosos.

LEOPARDO. ſ. m. Animal, que algunos quieren ſea hijo de Pardo y de Leona , aunque otros ſon de ſentir procede de León y Panthéra. Es mui parecido al León , de quien ſe diſtingue en no tener clines , y en tener la piel talpicada de unas manchas negras , que la hacen mui viſtoſa. Nace eſte animal en el Africa , donde,por falta de las aguas, concurren à ciertos rios muchedumbre grande de animales,y mezclandoſe unos con otros, proceden eſte y otros géneros de mixtos de varias formas. Es vóz Latina *Leopardus, i.* FUN. Hiſt. nat. lib. 2. cap. 3. Dificultad hai ſi los *Leopardos* , que dice Plinio ſon hijos de Leónes y Pantheras , ſon los miſmos que otros llaman Pardáles , ò diferentes , pues Lampridio en la vida de Heliogábalo los confunde , llamandolos una vez *Leopardos* y otra Pardos.

LEPOR. ſ. m. Gracia , hermoſúra y buen guſto del eſtilo. Es voz puramente Latina , y de raro uſo. F. HERR. ſob. la Eleg. 1. de Garcil. Porque los verſos que venian debaxo de ſu nombre , ninguna coſa tenian menos , que la elegancia , gracia y *lepór* antiguo.

LEPRA. ſ. f. Eſpecie de ſarna, que cubre el pellejo del cuerpo humano con unas coſtras mui feas , por partes blancas y por partes negras. Hace mui áſpero el cutis , y vá comiendo las carnes con vehemente comezón. Es voz puramente Latina. LAG. Dioſc. lib. 2. cap. 16. Anſi la carne comida , como bebido el vino en que ſe huviere ahogado la víbora, es útil à toda eſpecie de *lepra.* SAAV. Coron. Got. tom. 1. Año 554. Eſtaba el Réino de Galicia inficionado con la *lepra* , y habia tocado al Príncipe Ariomiro ſu hijo.

LEPROSO, SA. adj. El que padece la enfermedad de lepra. Lat. *Leproſus.* LAG. Dioſc. lib. 3. cap. 39. Es útil à los *lepróſos* comida , ſi encima della beben ſuero de leche. QUEV. Polit. part. 2. cap. 2. Es huéſped Chriſto en caſa de Simon el *lepróſo*: y ſiendolo tiene aſco de que Chriſto admita mugér pecadora, y no de que le comunique ſu lepra.

LERDO, DA. adj. Peſado , torpe , y tardo. Aplicaſe regularmente à las beſtias. Algunos dicen viene de la voz Italiana *Lordo* , ſegun ſiente Covarr. aunque le parece mejor venga del Griego *Lordos* , que ſignifica el que trahe la cabeza inclinada hácia el ſuelo. Lat. *Ignavus. Iners.*

LERDO. Metaphoricamente vale tardo en comprehender o aprender las coſas. Lat. *Tardus. Hebes.* ESPIN. Eſcúd. Relac. 2. Deſc. 13. Ella le mandó que viviéſſe con cuidado , para lo que

Digitized by Google

que sucediesse, él, que no era *lerdo*, la entendió. Cerv. Nov. 1. pl. 8. No hai Gitano nécio, ni Gitana *lerda*: que como el sustentar su vida consiste en ser agudos, astútos y embusteros, despabilan el ingenio à cada passo.

Lerdo. En la Germanía significa Cobarde. Juan Hidalgo en su Vocabulario. Lat. *Timidus*.

Lesion. s. f. La herida, ù el daño ù detrimento que resulta della ù del golpe. Sale del Latino *Læsio*. Cerv. Quix. tom. 2. cap. 55. A poco mas de tres estádos dió fondo el rúcio, y el se halló encima dél, sin haber recibido *lesión* ni daño alguno. Valverd. Vid. de Christ. lib. 2. cap. 23. Contigo hablo, levántate sano, coge tu cama al hombro, y vete luego sin *lesión* alguna à tu casa.

Lesión. Metaphoricamente significa el daño ù perjuicio recibido en qualquier matéria. Lat. *Læsio*. Betiss. Guichard. lib. 6. pl. 265. Y Venecianos tenian à merced no recibir *lesión* de tantas machinaciones à su detrimento. Cald, Aut. Las Ordenes Militares.

Fecunda, doncella intacta
y Madre, sin que por ello,
su integridad padeciesse
ni lesión ni detrimento.

Lesión. Se llama en lo forense el engaño que padece el que vende alguna cosa en algo menos del precio ínfimo, ò el que la compra en algo mas del precio sumo: como, si valiendo diez se vende en nueve, o se compra en once. Lat. *Læsio*.

Lesión enorme. El engaño que padece el que vende alguna cosa en algo menos, ò el que la compra en algo mas de la mitad del justo precio: como si vallendo diez se vende en quatro, ò se compra en diez y seis. Lat. *Enormis læsio*. Bolañ. Com. terrest. lib. 1. cap. 12. Demás de lo qual difieren la *lesión enorme* de la enormissima, en que la enorme (que es la que excede poco de la mitád del justo precio) se puede pedir dentro de quatro años.

Lesión enormissima. El engaño que padece el que vende alguna cosa en mucho menos, ò el que la compra en mucho mas de la mitád del justo precio: como si valiendo diez se vende en tres, ò se compra en veinte y uno. Lat. *Læsio enormissima*. Bolañ. Com. terr. lib. 1. cap. 12. La (*lesión*) *enormissima* (que es la que excede mucho de ella, como el dos ò tres tanto)..... se prescribe por veinte años, como acción personál.

Lesna. Vease Alesna.

Leso, sa. adj. Herido ù dañado: y assi se dice, que se aplican medicinas à la parte lesa. Lat. *Læsus*.

Leso. En lo moral vale ofendido ò perjudicado. Es mui usádo entre los Juristas. Lat. *Læsus*. Solorz. Polit. lib. 2. cap. 16. Y si en el crimen de *lesa* Magestad passan de padres à hijos, es en quanto à las civiles, como privacion de bienes y honóres.

Leste. s. m. Viento, el mismo que el Este. Ov. Hist. Chil. lib. 5. cap. 2. Tiene de diámetro contando de *Leste* ò este, que es de la cordillera à la cuesta de Poangue y Caren, cinco ò seis buenas léguas.

Letania. s. f. Los ruegos que se hacen à Dios por medio de la invocacion de la Virgen Santíssima y de los Santos, colocando por orden sus nombres, con la deprecacion Ora pro nobis. Lat. *Litania*. Siguenz. Hist. part. 3. lib. 3. Disc. 17. Llegados allí, invocada la assistencia y favor Divino, y la intercesion de los Santos, con las *Letanias*, bendita el água, y dicho el Asperges me Domine, &c. comenzó à rodear la Iglesia.

Letanias. Se llaman las procesiones, que cantando la Letania de los Santos celebra la Iglésia todos los años antes de la Ascension del Señor. Instituyó San Gregorio Papa las Letanías, que llaman mayores dia de San Marcos, con procesion solemne, en la qual se pide à Dios salud y frutos de la tierra. Lat. *Litaniæ. Rogationes*. Illesc. Hist. Pontif. lib. 4. cap. 1. Muchas cosas, fin las que arriba tengo dichas, ordenó en la Iglésia este Santíssimo Pontifice, como son las *Letanias* solemnes que la Iglésia hace entre Páscua y Páscua. Marian. Hist. Esp. lib. 6. cap. 6. Por causa de cierta peste que anduvo en Roma mui grave, ordenó que el dia de San Marcos se hiciessen las *Letanias*.

Letania. Metaphoricamente se entiende una lista ò serie de epithetos, personas ù dictados, que se refieren con enfado del que los oye. Lat. *Longa series*. Gil Gonz. Theatr. de Mexico, pl. 61. Vá encartando otra gran *letanía* de trabajos, pérdidas de tributos, y ruinas de edificios públicos.

Letania Lauretana. La invocacion à Maria Santíssima, por sus elogios y atributos colocados en orden. Llámate tambien Letania de la Virgen. Lat. *Litania Lauretana*. Nieremb. Var. illustr. Vid. del Herm. Alonso Rodriguez, §. 13. Las devociones eran la Coróna *de la Virgen*, sus *Letanias*, el Oficio pequeño de su Concepcion, y mas doce Salves y doce Ave Marias.

Lethal. adj. de una term. Lo que es causa ò señal de muerte. Es del *Lethalis*, &c. Betiss. Guichard. lib. 6. pl. 235. El Ministro, à cuyo cargo estaba el *lethál* vino (en suposicion de que el precepto de guardarle seria por su gran preciosidad) se le sirvió al Pontifice, y poco despues al Valentino. Cald, Aut. El Divino Orpheo.

Tá que surcar (digo otra vez) me oyo
Sobre las negras ondas del Lethéo,
Aquien por lo lethál, *otro sentido*
Ha de llamar el rio del olvido.

Lethargo. s. m. Enfermedad que consiste en una modorra tan profunda, que cuesta mucho trabajo hacer que despierten los que la padecen, y en despertando quedan sin memoria, y como pasmados, y vuelven facilmente à la misma modorra. Es acompañada por lo común de calentúra, y proviene de engrossarse mucho los espíritus animáles, que dexan incapáz al sugeto para exercer las fun-

Digitized by Google

ciones del movimiento y ſentido. Es voz Médica. Lat. *Lethargus. Lethargia. Veternus.* Hortens. Paneg. pl. 200. En aquel *lethargo* mortál, en aquella inſenſibilidad ò feria de los ſentidos común, quando le hacian algun remedio, cuya aplicacion tenia indecencia forzoſa, acudia cuidadoſamente à cubrirſe.

Lethargo. Metaphoricamente vale enajenacion de la mente y ſentido, por la vehemencia de alguna paſsión. Lat. *Lethargus.* Figuer. Paſſag. Aliv. 6. Eſto baſtò para que deſpierto de aquel *lethargo*, de aquel olvido, deſpachaſſe Comiſſarios en buſca de quanto trigo pudieſſen haliar.

LETICIA. ſ. f. Lo miſmo que Alegria. Es voz puramente Latina, y de poco uſo. Lat. *Letitia.* M. Agred. tom. 2. num. 801. Eſtando en ellas la cauſa del llanto y lágrymas por la culpa, y en Maria Santiſsima la del gozo y *leticia* por la gracia.

LETIFICAR. v. a. Lo miſmo que Alegrar, ù dar alegria. Es voz Latina, y de poco uſo. Lat. *Latificare.* M. Agred. tom. 1. num. 224. El impetuoſo corriente de ſu Divinidad encaminò Dios, à *letificar* eſta Myſtica Ciudad del Alma Santiſsima de Maria.

LETRA. ſ. f. La nota, cifra y character que unido con otros de ſu miſma eſpecie forma la diccion ò vocablo. Son diſtintos los modos que ha habido en figurar eſtos caracteres, ſegun la idea y capricho de las gentes en diverſas Naciones: y tambien la mudanza que han tenido aun en una miſma parte, con el tranſcurſo de los tiempos, mudando ſu figura, y tomando el nombre del adjetivo que ſe le junta: como Letra redonda, letra grypha, y otras que ſe explican por el orden Alphabetico. Sale del Latino *Litera.* Lat. *Character.* Aldret. Orig. lib. 2. cap. 13. En algunas de las *letras* que los Latinos llaman Mudas.... ſucede en nueſtra Lengua una coſa, que es juſto no paſſarla en ſilencio. Acost. Hiſt. Ind. lib. 6. cap. 5. Su eſcribir es pintar ò cifrar, y ſus *letras* no ſignifican partes de dicciones como las nueſtras, ſi no ſon figuras de coſas.

Letra. Se llama tambien la forma que cada uno tiene de hacerla. Lat. *Manus.* Pinc. Philoſ. Epiſt. 5. fragm. 3. En las caras y en las hablas y en la *letra*, con dificultad ſe halla uno que à otro parezca.

Letra. Se toma tambien por el miſmo eſcrito ò carta, formado con las letras. Lat. *Litera.* Guev. Vid. del Emper. Baſsiano, cap. 12. Recibida eſta *letra* por Baſsiano, moſtrò tener mui gran peſar.

Letra. Se llama en la Imprenta el conjunto de moldes de que ſe uſa para imprimir. Lat. *Typus.* Figuer. Plaz. univ. Diſc. 111. Echaſe la *letra* en una caxa grande, dividida en otras pequeñas, llamandoſe diſtribuir el repartillas en ſemejantes caxetines.

Letra. Se toma tambien por el mote que explica el cuerpo de una empreſſa. Lat. *Lemma. Inſcriptio.* Pinc. Philoſ. Epiſt. 4. fragm. 5. El cuerpo de la empreſſa es una doncella, que en la mano derecha tiene una coróna de laurél, y en la ſiniestra una palma: y dice la ánima ò la *letra*: Maxima ſui.

Letra. En la Muſica es la que ſe acomoda y eſcribe debaxo de los puntos de la ſolfa, porque al principio de eſte Arte enſeñan à cantar el punto, y deſpues à poner la letra: y en la miſma facultad componer letra por punto es ajuſtar el canto con la letra. Trahelo en eſte ſentido Covarr. en ſu Theſoro. Lat. *Verſus, us. Carmen cantici accommodatum.*

Letra. Se llama aſsimiſmo la compoſicion métrica que ſe hace para cantar. Lat. *Metrica compoſitio ad cantum.* Cald. Com. Hado y diviſa. Jorn. 1.

No es vano en fatál, preſágio
fué la letra *que elegimos,*
exemplo de lo que acaba
la carrera de los ſiglos.

Letra. Se toma tambien por las materiales palabras ò ſonido de ellas, preſcindiendo de la inteligencia ò particular interpretacion en otro ſentido. Lat. *Litera.*

Letra. En el comercio ſe entiende por aquella libranza de dinéro que ſe remite à pagar de un lugár à otro, ù de un Réino à otro, cobrando los intereſſes y premios à uſo de comercio. Sueleſe llamar Letra de cambio. Lat. *Syngraphum nummularium vel menſarium.* Figuer. Plaz. univ. Diſc. 62. El Banco, quanto à ſu oficio, dá y toma à cámbio, hace *letras* ò las acepta, nota partidas de créditos y déudas, y coſas tales. Cerv. Nov. 4. pl. 155. El qual la reconoció, y dixo, que haſta que de Paris vinieſſen las *letras* y cartas de aviſo, no podia dar el dinéro.

Letras. Se toma muchas veces por las ciencias, artes y erudición. Lat. *Literæ, arum.* Sant. Ter. Su Vid. cap. 12. Otras perſónas ſe aprovecharán, en eſpecial ſi tienen *letras*, que es un gran theſoro para eſte exercicio (à mi parecer) ſi ſon con humildád. Aldret. Orig. lib. 1. cap. 8. En todo el qual tiempo ſe habló en Roma aquella Lengua; ſi bien no tan elegante y copioſa como quando ſe profeſſaban buenas *letras.*

Letras. Significa aſsimiſmo orden, deſpacho ò proviſion. Llámanſe aſsi regularmente los deſpachos y órdenes que dán los Sumos Pontifices, Obiſpos, Arzobiſpos y Jueces Eclesiáſticos. Lat. *Diploma. Litera. Reſcriptum.* Ribad. Fl. Sanct. Vid. de S. Francisco de Sales. Eſtando deſta manéra, recibió *letras* de Gregorio XV. en que le ordenaba fueſſe à preſidir el Capitulo de los Monges de San Bernardo.

Letra abierta. La carta de crédito y recomendacion que ſe dá à alguno, para que ſe le franqueen los caudales, en la parte donde ſe hallare, ſin limitacion de cantidad. Lat. *Illimitatum ſyngraphum pro aliquo.*

Letra de molde. La impreſſa, que ſirve en libros y ottas coſas: y aſsi ſe dice, Yo ſe lo daré à V. md. de letra de molde, quando ſe duda de la verdad ò autoridad de algu-

Digitized by Google

guna cosa. Lat. *Litera typis mandata.*

Letras Divinas ò Sagradas. Se llama la Escritúra Santa, o la Biblia. Lat. *Sacræ vel Divinæ literæ.* Amay. Defeng. cap. 4. Como dicen las *Divinas letras*, cayó para quebrantarse.

Letra Dominical. Vease Dominical.

Letra numeral. La que se substituia en lugár de número, de que usáron mucho los antiguos. Oy usámos de siete, que son C. D. I. L. M. V. X. tomadas de los Romános. Lat. *Litera numeralis.*

Letra por letra. Phrase adverbial, que significa puntual y legalmente, sin quitarle ni ponerle nada. Lat. *De verbo ad verbum.*

A la *letra.* Modo adverbial, que vale literalmente, segun el sonido y significacion natural de las palabras. Lat. *Ad literam. Literaliter.* Aldret. Orig. lib. 1. cap. 1. Precisa necesidad es referir *à la letra* fidelisimamente los testimonios. Mond. Predic. de Sant. cap. 21. Cuya memoria referirémos *à la letra* en el capítulo siguiente.

A la *letra.* Significa tambien puntual y fielmente, segun se tenia pronosticado y discurrido. Lat. *Fideliter. Exactè.*

A *letra* vista. Además del sentido recto, que explica el modo de librar los comerciantes sin plazo: translaticiamente vale puntual ò immediatamente. Lat. *Dilucidè. Statim. Ad exhibitum nomen.* Jacint. Pol. pl. 130.

Si fois mi amigo, Gerardo,
à letra vista me enviad
de consonantes un ciento,
de conceptos un millár.

A *letra* vista. Metaphoricamente vale publicamente y à la vista de todos. Lat. *Palam. Coram omni populo.* Esteb. cap. 10. Al tiempo que llegamos adonde la otra dama me estaba esperando, me adelanté un poco, y despues de haberla abrazado *à letra vista*, la dí à entender, que las dos que venian en mi seguimiento eran criadas mias.

Al pié de la *letra.* Phrase adverbial, que vale puntual y exactamente. Lat. *Ad verbum. Exactè.*

Al pié de la *letra.* En sentido jocoso y familiar se dice del que camina à pié. Lat. *Pedibus suis.*

Saber ò tener mucha *letra.* Phrase con que se dá à entender, que alguna persóna es bastantemente sutil y astúta, para su gobierno, y que sabe mas de lo regular. Lat. *Sapientem, expertumque esse. In hac re maximè versatum.*

Seguir las *letras.* Vale aplicarse al estudio. Lat. *Literis operam dare, navare.* Amay. Defeng. cap. 4. A los yá hombres les perligue la suerte, ò *siguiendo las letras* ò las armas.

Tener las *letras* gordas. Phrase con que se explica que alguno es poco avisado y de corto ingenio. Lat. *Rudi, pinguique Minervâ esse.*

La *letra* con sangre entra. Vease Entrar.

Letradería. f. f. El conjunto de los Letrados. Es voz baxa. Lat. *Iurisperitorum cœtus, caterva.*

Letraderia. Se toma asimismo por el dicho necio, con presunciones de discreto. Dicese tambien Lerradurta. Lat. *Dicacia verba.*

Letrado. s. m. El docto en las ciencias: que porque estas se llamaron letras, se le dio este nombre. Viene del Latino *Literatus*, que significa lo mismo. Sant. Ter. Su Vid. cap. 28. Era (mi Confessór) mui discreto y de gran humildad: y esta humildad tan grande me acarreó à mi hartos trabajos, porque con ser de mucha oracion y *Letrado*, no le haba de si. Amay. Defeng. cap. 8. Con la continua mudanza de las cosas, se vá introduciendo el olvido de los famosos *Letrados.*

Letrado. Se llama comunmente al Abogádo. Lat. *Iurisperitus. Causidicus.* Bobad. Polit. lib. 3. cap. 8. num. 68. La duda diez y ocho es si el *Letrado* de la Ciudad puede ler Regidor, con retencion del oficio de Abogado, ò si siendo Regidór puede ser nombrado tambien por *Letrado* de la Ciudad. Torr. Trad. de Oven. tom. 1. pl. 14.

Y quando pongo apurado
à lo que debo contienda,
y pleitéo mal fundado,
debo al acreedór la hacienda,
y se la pago al Letrádo.

Letrero. s. m. La inscripcion que regularmente se pone en lugár publico, para memoria ò noticia de alguna cosa. Lat. *Titulus. Inscriptio. Epigraphe, es.* Calvet. Viag. f. 142. Tenia en la mano una espáda desnuda, y en la otra un pelo, y à sus pies un *letrero*, del qual facilmente se entendia que representaba la Justicia. Ant. Per. Cart. à un señor Amigo. Vayan, dixo, y quiten la cabéza de su padre, y las demás, y borren los *letréros* de todos ellos.

Letrilla. s. f. Dimin. de Letra. Tómase comunmente por la composicion poética de versos pequeños, que suele ponerse en música. Lat. *Lyricum carmen.* Pic. Just. f. 86. Y luego comenzaron à entonar la *letrilla* que solian.

Letrina. s. f. Lugár destinado en las casas, con una comunicacion subterránea, para echar las immundicias y excrementos. Covarr. dice viene del Griego *Lithron*, que significa immundicias: pero lo mas verisimil es, que se tomasse este nombre del Latino *Latrina*, por lo qual algunos dicen Latrina, y entre ellos el mismo Covarr. aunque el uso mas comun es Letrina. Lat. *Latrina.* Bobad. Polit. lib. 3. cap. 6. num. 14. Los albañáres y *letrinas* se limpien de noche, y no de dia ni en el Estio, si no fuere à gran necessidad, porque se evite tan mal hedór.

Letron. s. m. aument. La letra grande y gruessa. Lat. *Ingens litera, vel magna.*

Letrónes. Se llaman tambien aquellos caracteres que se ponen por virtúd de letras Apostólicas en las puertas de las Iglesias y otros lugáres, para que conste estár descomulgados los contenidos por virtúd de ellas.

Tra-

Digitized by Google

Trahelo en eſte ſentido Covarr. en la palabra Letra. Lat. *Litera ad valvas appoſita.*

LETUARIO. ſ. m. Lo miſmo que Electuário, de donde ſe corrompió. Quev. Muſ. 5. letr. Satyr. 12.

El vejete palabrero,
que à poder de letuário,
acoſtandoſe canário,
ſe nos levanta xilguéro.

LEVA. ſ. f. Partida que hacen los navíos de algun Puerto ò playa: y por ſemejanza ſuele decirſe de otra qualquier marcha ò partida. Lat. *Navium ſolutio. Digreſſus.* Calv. Com. Hado y diviſa. Jorn. 2.

Dad orden de que al inſtante
reſeña de leva *hagan.*

Leva. Se llama tambien la reclúta de ſoldados que los Reyes y Soberanos hacen en ſus Eſtados y Reinos, para aumentar ſus tropas, ò completar los regimientos y compañias. Lat. *Militum conſcriptio, evocatio.* Bab. Hiſt. Pontif. tom. 4. Vid. de Clemente VIII. cap. 51. Y habiendo de ſuplir eſta falta con Alemánes, no ſe pudo hacer la *leva* dellos, porque el Emperador, neceſsitado con las coſas de Hungria, no quiſo dár patente para ello. Ibañ. Q. Curc. lib. 2. cap. 10. Mandó tambien à los Cabos, que en el interin que eſtaban en Macedonia, hicieſſen las mas numerosas *levas* de infanteria y caballeria que les fueſſe poſsible.

Leva. En la Eſgrima. Veaſe Levada.

Levas. Se toma algunas veces por enredos, tretas y máulas. Lat. *Techne. Verſutia.* Quev. Cuent. Dixo el pobréte: Yo ſoy hombre de pro, y conmigo no hai *levas.*

Pieza de *leva.* El cañon que diſparan los navíos y galéras, para aviſar à los ſoldados y marineros de ſu equipage, y paſſageros, que ſe recojan à bordo, porque eſtá pronto à hacerſe à la vela. Lat. *Tormentum in navi in ſignum receptûs explosum.*

LEVADA. ſ. f. Term. de la Eſgrima. La ida y venida, ò lance que de una vez y ſin interm iſsion de tiempo juegan los dos que eſgrimen. El Padre Salas dice Leva. Lat. *Luſio dimicatorum.* Pic. Just. f. 104. Con eſtas mis *levadas* ſe atemorizaron de modo, que ſin capa, ceñidór, liga, ſombréro ni otras muchas coſas ſuyas..... ſe fueron huyendo por entre los ſembrados.

Levadas. Se llaman tambien aquellos movimientos, que para manejar airoſamente la lanza, preceden al de ponerla en el riſtre, para executar el golpe en las juſtas, tornéos, y otros juegos ſemejantes. Lat. *Præludia. Proluſiones.*

LEVADIZO, ZA. adj. Lo que ſe levanta ò puede levantar con algun artificio. Aplicaſe regularmente à las puentes. Lat. *Verſatilis.* Corn. Chron. tom. 1. lib. 2. cap. 49. Echando un puente *levadizo* à la punta del frontéro peñaſco, los dexaba de la otra parte, ſin apelacion à humano remedio.

LEVADOR. ſ. m. Voz de la Germania, que ſignifica el Ladrón, que en hurtando algo huye prontamente: y tambien llaman aſsi al Ladrón mui ſutil y que uſa de muchas levas y aſtucias para hurtar. Lat. *Subtilis fur, vel ſolers.*

LEVADURA. Veaſe Fermento.

LEVANTADISSIMO, MA. adj. ſuperl. Mui elevado ò levantado. Lat. *Eximius. Exceſſus. Valdè erectus.* Aldret. Antig. lib. 4. cap. 9. Porque aunque los fines fueron ſoberanos y *levantadiſsimos*; pero la propriedad de las coſas fue con mayór que ſe puede decir.

LEVANTADOR. ſ. m. El que levanta. Lat. *Motor. Excitator. Elevator.* Nieremb. Aprec. lib. 4. cap. 5. Fué infiel à ſu Rey, *levantadór* de falſos teſtimonios à los buenos. Valverd. Vid. de Chriſt. lib. 4. cap. 18. Donde eſtá aquel hypócrita, aquel embuſtéro, aquel voraz, aquel ſedicioſo y *levantadór* de los Pueblos, contra los Pontifices y el Cesar?

LEVANTADURA. ſ. f. Lo miſmo que Levantamiento. Trahe eſta voz Nebrixa en ſu Vocabulario.

LEVANTAMIENTO. ſ. m. La elevacion de una coſa. Lat. *Arrectio. Erectio. Elevatio.* Aval. Caid. de Princ. lib. 1. cap. 18. Los pechos, como una doble dureza y *levantamiento* hermoſo, y apoſtados los brazos, y tendidas las manos.

Levantamiento. Vale tambien ſedición, ſublevación con rebelión. Lat. *Rebellio. Conjuratio.* Valverd. Vid. de Chriſt. lib. 1. cap. 3. La Tribu de Leví ſiempre eſtaba unida à la de Judá, haciendo un cuerpo con ella deſde el *levantamiento* de Jeroboan.

LEVANTAR. v. a. Mover alguna coſa deſde abaxo hácia arriba. Viene del Latino *Levare*, que ſignifica lo miſmo. Lat. *Tollere. Erigere. Levare.* Tejad. Leon Prodig. part. 2. pl. 4. Luego *levantaron*, no con dificultad, una piedra, que mas parecia immoble por naturaleza, que acomodada por arte. Navarret. Conſerv. Diſc. 21. Y Trogo, hablando de Galicia, dixo, que muchas veces ſucedia *levantar*, con el arádo terrónes de oro.

Levantar. Vale tambien poner en pie ù derecho lo que eſtaba echado ò tendido. Lat. *Erigere.* L. Puent. Medit. part. 4. Medit. 41. Punt. 3. Deſpues de clavado Chriſto Señor nueſtro, *levantaron* los ſoldádos la Cruz en alto.

Levantar. Significa tambien conſtruir, fabricar ò edificar. Lat. *Erigere. Conſtruere.* Saav. Coron. Got. tom. 1. año 484. Si los fundamentos fueren falſos, falſo ſerá el edificio que ſe *levantáre* ſobre ellos.

Levantar. Metaphoricamente vale alterar, inquietar y mover ſediciones. Lat. *Subitvare. Commovere.* G. Grac. f. 95. Y que, para que ſe comenzaſſe à poner por obra, hablaſſe à algunos de los principales de aquel Reino, que comenzaſſen à tomar armas contra el Réy Don Phelipe, para *levantar* el Perú.

Levantar. Vale tambien imputar y atribuir falſamente à alguno lo que no ha dicho ò executado. Lat. *Imputare. Attribuere. Affin-*

Digitized by Google

gere. Guev. Vid. del Emper. Baſsiano, cap. 7. Mató tambien á muchas Vírgenes Veſtales, á unas por que las *levantaba* que habian quebrantado ſu virginidad, y á otras por que preſumian ſer Vírgenes.

Levantar. Vale tambien amparar, proteger y dar la mano al caido y delvalido. Lat. *Promovere. Evehere. Erigere.* Ant. Per. Cart. á Nicolao Eſpinola. En *levantar* caidos y muertos con la eſpada de la ira, han ſido pocos haſta ahora.

Levantar. Se toma aſsimiſmo por colocar y elevar al ſólio, dignidad ó puéſto á alguna perſóna. Lat. *Evevere. Extollere.* Ayal. Caid. de Princ. lib. 2. cap. 1. Y aquel que primero andaba á buſcar las aſnas por los campos, *fué levantado* y ungido por Rey del Pueblo de Iſraél por gracia de Dios. Sandov. Chron. del R. D. Al. VII. cap. 3. Y tomaron conſigo al Infante Don Alonſo, aclamandole y *levantandole* por ſu Rey y Señor.

Levantar. Se uſa tambien por formar y tomar cuerpo alguna coſa. Lat. *Creſcere. Elevari.* Saav. Coron. Got. tom. 1. Año 484. *Levantabaſe* al miſmo tiempo la Monarchía de Francia, divididas haſta entonces aquellas Provincias en diverſos Reyes.

Levantar. Vale tambien hacer que una coſa ſobreſalga ó exceda los términos y lugár en que eſtan colocadas las demás: como Levantar un chichón, una roncha, &c. Lat. *Protuberare. Efferri.*

Levantar. En ſentido moral vale engrandecer ó enſalzar. Lat. *Extollere. Magnificare.* Moret, Inveſtig. lib. 2. cap. 1. §. 1. Es eſto creible de quien en todos ſus eſcritos le *levanta* haſta el Cielo: y en eſta miſma rota ſe ve diſminuye quanto puede la deſgracia?

Levantar. Significa tambien ſer cauſa, motivo ú origen de alguna coſa, fomentarla ó excitarla. Lat. *Excitare. Promovere.* Amay. Deſeng. cap. 2. Si por dicha llevaſteis no tan compueſto el veſtido, ſi os falta la valóna....., las moſas y riſas que *levanta.*

Levantarse. v. r. Ponerſe en pié el que eſtá ſentado, echado, ó en otra poſtúra. Lat. *Surgere. Exſurgere.* Guev. Vid. del Emper. Heliogábalo, cap. 2. No los mandaba *levantar*, aunque ſe hincaſſen de rodillas. Palm. Hiſt. de la Paſſ. cap. 10. Llegando ya cerca Judas, *ſe levantó* el Salvador para ſalirle al camino.

Levantarse. Vale tambien veſtirſe y ſalir de la cama. Lat. *Ex ſtrato ſurgere. Lectum relinquere.* Alfar. part. 2. lib. 2. cap. 9. Y ſi á mano viene, aun de la cama no ſe habrá *levantado.*

Levantarse. Vale aſsimiſmo recuperarſe y convalecer de alguna enfermedad, ruina ó contratiempo. Lat. *In priſtinum ſtatum reſtitui, revocari.* Palm. Hiſt. de la Paſſ. cap. 10. Fué eſta caída viva repreſentacion de la que dió aquel dia la Synagoga, tan peligroſa..... y tan difícil de *levantarſe* de ella, que haſta oy no ſe ha puéſto en pié.

Levantarse. Hablando de los Elementos ó el temporál, vale agitarſe ó empezarſe á ſentir: y aſsi ſe dice, ſe levantó una tempeſtad, el viento, &c. Lat. *Excitari. Moveri.* Gomar. Hiſt. Mexic. cap. 10. La primera noche que ſe partió Fernando Cortes, y que comenzó de atreveſar el golfo que hai de Cuba á Yucatán, y que termia pocas mas de ſeſenta léguas, *ſe levantó* Nordeſte con recio temporál.

Levantar a uno tan alto, ó hacia arriba. Apretarle é irritarle de forma que le obligue á impacientarſe gravemente, diciendole alguna eſpecie ſenſible. Lat. *Gravitter pungere, commovere.*

Levantar cabeza. Veaſe Cabéza.

Levantar de cascos. Phrase metaphorica, que vale engreir á alguno, darle motivos de vánidad. Lat. *inflare vento caput. Inani gloriâ aliquem imbuere.*

Levantar de codo. Veaſe Codo.

Levantar de bras. Rematar y concluir el Agoſto, recogiendo todo el fruto que hai en ellas. Lat. *Ad area diſcedere. Collectionem meſſium finire.*

Levantar del polvo de la tierra. Vale ſacar de miſéria, pobreza ó infelicidad á alguna perſóna. Lat. *Erigere. Suſcitare.* Manriq. Quar. Serm. 5. §. 1. Eſto es, Chriſtianos mios, labrar la tierra, revolver ſiquiera con la conſideracion el lodo vil y *el polvo de que nos levantó* quien pudo á lo que ſomos.

Levantar de punto. Elevar, realzar y encumbrar alguna coſa, por alúſion á la muſica. Lat. *Extollere. Efferre.* Aldret. Orig. lib. 1. cap. 3. De aquí tomaron ocaſion para *levantar de punto* ſus conceptos, aſsi Oradores como Poétas.

Levantar el campo. Mudar el campamento á otra parte. Lat. *Caſtra movére.* Sandov. Chron. del R. D. Al. VII. cap. 4. Con eſte ſuceſſo, el Rey de Aragón *levantó el campo* y ſe retiró, ſiguiendole el exercito de la Reina haſta cercarlo en Carrión.

Levantar el espiritu. Infundir ánimo y aliento para executar alguna coſa. Lat. *Animum erigere.* Navarret. Conſerv. Diſc. 10. Los poco entendidos en matérias de eſtado dicen, que el llamarſe los hombres Don les *levanta los eſpiritus* para acciones nobles.

Levantar el espiritu ó el corazón. Significa tambien orar y meditar. Lat. *Levare ſpiritum.* L. Puent. Medit. part. 4. Medit. 41. Punt. 3. *Levántate* ó alma mia en alto con tu Señor, y *levanta* los ſentidos y afectos de *tu corazón*, para enclavarlos con él en la Cruz.

Levantar el estilo. Pulirle y elevarle, uſando de voces elegantes y ſeléctas. Lat. *Dicendi genus elevare. Grandiloquè dicere.* Aldret. Orig. lib. 1. cap. 1. Para que tambien otros con la claridad de ſus ingenios la honraſſen, *levantando el eſtilo.*

Levantar el hervór. Empezar á hervir y cocer alguna coſa. Lat. *Iam iam effervere.*

Levantar el pensamiento. Animarſe y reſol-

Digitized by Google

solverse à executar alguna accion heróica. Lat. *Animum erigere.* Sandov. Chron. del R. D. Al. VII. cap. 1. Con lo qual el Moro *levantó sus pensamientos* à querer conquistar los Reinos Christianos de nuestra España.

Levantar el precio. Darle mayór, y encarecer las cosas. Lat. *Rerum pretia extollere, accrescere. Cariores res facere.*

Levantar el sitio. Ceder del empeño de tomar alguna Plaza por cerco, abandonando los ataques, y retirando las tropas. Lat. *Obsidionem solvere. Ab obsidione decedere, desistere.* Colom. Guerr. de Fland. lib. 3. Habiendo yá llegado las cosas à términos que era forzoso *levantar el sitio*, ò pelear.

Levantar el vuelo, ò los vuelos. Phrase, que además del sentido recto, que es volar, vale encumbrarse y sublimarse. Dixose por semejanza de las aves. Lat. *In aëra ferri, extolli.* Corn. Chron. tom. 4. lib. 2. cap. 25. El espíritu libre del peso de brutales pasiones, *levantaba los vuelos* à la eminencia de la contemplación.

Levantar fuego. Phrase, que además del sentido recto, que es encenderle: metaphoricamente vale dar motivo à alguna disensión. Lat. *Ignem excitare.* Alfar. part. 1. lib. 1. cap. 2. Fué llegando leño à leño, y de flacas estópas *levantó* brevemente un terrible *fuego.*

Levantar gente. Alistarla de nuevo para la guerra. Lat. *Delectum facere militum. Milites conscribere.* Betiss. Guichard. lib. 6. pl. 266. En que intervenía Bartholomé de Albiano, que mostrandose desavenido del Gran Capitan se habia acercado à Roma, y *levantaba gente.* Esteb. cap. 5. Tocaban caxas en esta Villa, *levantando gente* para ir en corso contra el Inglés.

Levantar la casa. Irse à otra parte à vivir. Lat. *Sedem, & locum mutare.*

Levantar la caza. Phrase, que significa alborotarla è inquietarla, para tirarla en saliendo de su nido ò cama. Lat. *Feras in venatione excitare, commovere.*

Levantar la caza. Translaticiamente se toma por mover alguna quéstion, ù dar principio à alguna diferencia ù otra cosa. Lat. *Rixas excitare, movere.*

Levantar la mano. Ofender con ella ò amenazar. Es accion reprehensible è injuriosa. Lat. *Manûs ictu minari.*

Levantar la mano. Metaphoricamente vale apartarse de proseguir en lo que se estaba entendiendo. Lat. *Inceptum deponere, derelinquere.* Corn. Chron. tom. 4. lib. 2. cap. 41. Estos lastimosos gritos de la verdad..... hicieron tanta impresion en los Prelados, que *levantaron la mano* de la obra, demoliendo lo fabricado, y corrigiendo con decente moderacion la planta.

Levantar la voz ò el grito. Lo mismo que Alzarle. Lat. *Vocem intendere.* Corn. Chron. tom. 4. lib. 2. cap. 23. Viendose el Santo yá con tan abundantes primicias de su deseado martyrio, *levantó la voz* animoso, predicando las verdades de nuestra Fé. Cienf. Vid. de S. Borj. lib. 4. cap. 19. §. 2. *Levantó el grito*, acercóse mucho pueblo, y clamaba contra aquel Sacerdote enemigo de su Rey, y de todo el Reino.

Levantar la voz, el grito ò el bramo. Vale faltar en el modo y tono de hablar que se debe, ò exasperarse è irritarse, explicandose con terminos fuertes. Lat. *Modum in loquendo excedere.* Canc. Obr. Poet. f. 60.

Levanto *Marica* el bramo:
y viendese socorrida,
esto habló como un xilguéro,
con alas de las vecinas.

Levantar los talónes. Huir y escapar de alguna parte. Lat. *Fugere.* Esteb. cap. 5. Cogi la dobla, y senté la plaza, y *levantando los talónes*, amaneci al tercero dia en Lan Puerto y Provincia de Normandia.

Levantar polvareda. Phrase, que además del sentido recto: translaticiamente se toma por dar motivo à algun rumór, novedad ò contienda. Lat. *Pulverem excitare.* Moret, Investig. lib. 2. cap. 1. §. 1. No sé que batalla alguna *haya levantado* tanta *polvaréda* como la de Roncesvalles: tanta es la confusion con que la han escrito algunos Escritores modernos.

Levantarse à las estrellas ò à las nubes. Vale ensoberbecerse y envanecerse. Lat. *Maximè superbire.* Tejad. Leon Prodig. part 1. Apolog. 3. *Levantaronse à las estrellas*, y trabaron una reñida quanto valiente escaramúza.

Levantarse à mayóres. Perder la obediencia, sumision y respeto, que el inferior debe al superior. Lat. *Superbiùs se efferre. Principatum affectare.*

Levantarse con algo. Apoderarse y hacerse dueño y señor de ello. Lat. *Potiri, Usurpare.* Guev. Vid. del Emper. Balsiano, cap. 5. Muchos nobles Romanos estuvieron determinados de matar à Balsiano: y no lo dexaron de hacer por él no lo merecer, y ellos no lo desear; sino por temor de pensar que despues de muerto *se levantarian* muchos *con el Imperio.*

Levantar una cantera. Vease Cantéra.

Levantar velas. Además del sentido recto: metaphoricamente vale dexar el parage donde se estaba. Lat. *Discedere.*

No *levantar* los ojos. Phrase que se dice del que es humilde, modesto y compuesto. Lat. *Oculos constanter submittere, vel minimè levare.* Solis, Hist. de Nuev. Esp. lib. 3. cap. 10. Venian en dos hileras, con notable silencio y compostúra, descalzos todos y *sin levantar los ojos* de la tierra.

Levantado, da. part. pass. del verbo Levantar en sus acepciones. Lat. *Levatus. Elevatus. Erectus.* Ayal. Caid. de Princ. lib. 2. cap. 2. Cá por la obediencia es domada y amansada aquella fiera braveza del corazon *levantado.*

Levante, s. m. La parte del horizonte por don-

Digitized by Google

donde nace el Sol, que tambien se llama Oriente. De aquí viene decirse partes de Levante aquellas Provincias, que respecto de nosotros están situadas hácia Oriente: como Italia, el Archipiélago, &c. Lat. *Orient.* Marian. Hist. Esp. lib. 10. cap. 1. Los Reinos de *Levante* y de Poniente casi en un mismo tiempo se alteraron, con nuevas asonadas y tempestades de guerras.

Levante. Se toma asimismo por uno de los quatro vientos principales, que viene de la parte Oriental. Lat. *Ventus Orientalis.* Acost. Hist. Ind. lib. 3. cap. 5. Al Norte llaman Tramontána, á su opuesto el Sur llaman Mezojorno ó Mediodia, al Leste llaman *Levante* y, al Oeste Poniente.

Levante. Significa tambien la accion de levantarse. Regularmente se usa esta voz en la phrase Estár de levante, que vale andar de viage, ó próximo á hacer alguna jornada, no estar de asiento en algun lugár. Lat. *Abitus, Discessus.*

LEVANTINO. Vease Levantisco.

LEVANTISCO, CA. adj. Lo que toca ó pertenece á Levante. Dícese tambien Levantino. Lat. *Orientalis.* Alfar. part. 1. lib. 1. cap. 2. Quanto se puede presumir de la sutiléza de un *Levantisco* tinto en Ginovés.

LEVAR. v. a. Lo mismo que Llevar. Es voz antiquada. B. Ciud. R. Epist. 27. E á ella la *levaron* á Burgos, al Convento recluśa, hasta que vuestra merced è los del Consejo libren sobre este negocio.

Levar. En la Nautica es lo mismo que levantar: y así se dice, Levó el ancora ó el ferro. Lat. *Levare.* Cerv. Quix. tom. 2. cap. 29. Yá están atados (replicó Sancho) qué hemos de hacer ahora? Qué (respondió Don Quixote) santiguarnos y *levar* ferro: quiero decir embarcarnos, y cortar la amarrazón con que este barco está atado. Salaz. Com. La mejor flor de Sicilia. Jorn. 1.

Eduardo tu General,
con veinte baxeles gruessos,
y yo con veinte galéras,
levamos *anclas á un tiempo.*

Levarse. En la Germanía significa moverse ó irse. Juan Hidalgo en su Vocabulario. Lat. *Abire. Surgere.*

Levar por la tea. Phrase nautica, que significa levar el ancla por el cable ó calabrote, por haber faltado el Orinque. Vocab. marit. de Sev. Lat. *Ancboram per funem levare.*

LEVE, adj. de una term. Ligéro, de poco peso, y que con facilidad se mueve. Viene del Latino *Levis*, que significa lo mismo. Tejad. Leon Prodig. part. 2. pl. 2. Porque como *leves* nubecillas, quando intentan deslucir la (hermosúra) del Sol, quedan mas bellas, y él no del todo oculto.

Leve. Translaticiamente se toma por lo que es de poca importancia ó consideración. Lat. *Levis.* Corn. Chron. tom. 4. lib. 3. cap. 35. Desde aquel dia no se vió en la Monja, ni *leve* señal de la tempestad passada. Yalverd. Copacav. Sylv. 10.

Ni quiero pretender la leve excusa
De la prefteza, con que el impio Averno
Hizo en mi corazon tan crudo estrago.

Levedad. f. f. Calidad de las cosas que las constituye y denomina leves. Es voz Latina *Levitas.* Nieremb. Aprec. lib. 3. cap. 2. §. 3. Así como es propio de las aves volar, de los peces nadar, de los animales crecer, de los elementos irse á su centro, de la tierra la gravedad, y del fuego la *levedad*: así es proprio de la gracia la charidad.

Levemente. adv. de modo. Ligeramente, blandamente y con suavidad. Lat. *Leviter.* Corn. Chron. tom. 4. lib. 2. cap. 12. La obligaron, á que mortificando á su humildad su misericordia, condescendiesse á sus ruegos, y tocasse *levemente* con sus manos los ojos de la ciega.

Levissimo, MA. adj. superl. Mui leve. Lat. *Levissimus.* Argens. Maluc. lib. 7. pl. 244. En recompensa de aquel *levissimo* presente, les truxeron á los Holandeses diez y nueve sacos grandes de arróz.

Levita. f. m. El Ministro immediato al Sacerdote de la Ley antigua. Es voz Hebrea, y trahe su origen de Leví hijo tercero de Jacob y de Lia, á cuya Tribu ù descendencia estuvo annexo el Sacerdocio de la Ley escrita, en premio de haber sido esta Tribu la que castigo la idolatria del Pueblo de Israel. En la Iglesia corresponde oy al Diácono. Lat. *Levita.* Escob. Preg. part. 2. Preg. 256. Y estos Sacerdotes (que por otro nombre se llamaban *Levitas*, que eran Ministros del Templo) mandaba Dios que no ministrassen en su oficio, si alguna mácula tuviessen de las sobredichas. Ribad. Fl. Sanct. Vid. de S. Lorenzo. No se puede creer facilmente la saña que recibió el Tyráno, viendose engañado de San Lorenzo, y burladas sus esperanzas, y el furór con que mandó luego desnudar delante de sí al Santo *Levita.*

Levitico. f. m. Uno de los Libros Canónicos de la Escritúra Sagrada del viejo Testamento, dividido en veinte y siete capitulos, que tratan de los Sacrificios, de diferentes ceremónias, de los grados de consanguinidad, de las fiestas, de los votos, de los diezmos, de la pena del blasphemo, y del Jubiléo. Es su Autór Moises, y se llamó así por tratar de los ritos y Religión de los Judios. Lat. *Leviticus.* Fonsec. Vid. de Christ. tom. 2. cap. 16. En el *Levitico* mandaba Dios no le ofreciessen Lechuza: porque vér para mal, no es buena vista, no ver la luz y vér la obscuridad, es señal de los hijos de tinieblas. Cald. Aut. El Santo Rey Don Fernando, part. 1.

..... *me llama*
su Hebraismo, por no haber,
si mis prédicas les faltan,
otro Rabino que oy sepa
su Levítico.....

Levitico. Se llama oy el Ceremonial que se observa en qualquier función. Lat. *Caremoniale.*

Digitized by Google

LEXEDUMBRE. ſ. f. Heces ò porquería que queda de qualquier coſa. Es voz antiquada. Lat. *Spurcitia, æ.* Boc. de Or. Introd. §. 4. Tu è los otros que quieren allegar à eſto que tu demandas, debenſe primeramente alimpiar de la *lexedumbre* de las malas coſtumbres.

LEXIA. ſ. f. Agua cocida con ceniza, de que ſe hace la que llaman Colada las lavanderas, la qual ſirve para limpiar y blanquear la ropa y otros uſos. Viene del Latino *Lixivia.* Pragm. de Taſs. año 1680. f. 50. De una caldéra grande, en que quepan catorce calderos de agua cociendo, para las *lexias*, no pueda paſſar lo que ſe llevare por ella de dos reales. Lag. Dioſc. lib. 1. cap. 145. De la ceniza de los ramos de la higuéra, anſi ſalvàge como domeſtica, ſe hace cierta *lexia*, la qual para que ſea mas fuerte conviene muchas veces renovar la ceniza: eſta tal *lexia* ſe mezcla utilmente con las cauſticas medicinas: y es mui ſaludable remedio contra las llagas mortificadas.

Lexia. Se llama tambien el àgua fermentada con qualquier ceniza ò coſa terrea. Lat. *Lixivia.*

LEY. ſ. f. La regla y medida de lo que ſe puede y no ſe puede hacer. Trahe ſu origen del Latino *Lex, gis*, que ſignifica eſto mismo, y ſe divide en Divina, natural, Evangelica, humána, civil, municipal y otras eſpecies que pueden verſe en los adjetivos, que la diferencian. Lat. *Lex, gis.* Chron. gen. part. 1. cap. 14. E fincó aſsi una fazon, faita que le levantaron otras gentes que habien nombre Almunices, è habien por *ley* de adorar el fuego. Quev. Provid. trat. 1. Deſde las primeras niñezes del mundo haſta el dia de oy, todas las gentes han tenido Religion y culto, Dios y Dioſes, creido alma eterna, otra vida, y en ella premio ò pena, guardado *ley*, obſervado ritos y ceremónias.

Ley. Se llama tambien el eſtablecimiento hecho por varónes prudentes, para el prémio y caſtigo de las acciones de los hombres, y para el gobierno y comercio humano, arreglado al derecho y razon natural. Lat. *Lex.* Part. 1. tit. 1. l. 1. Eſtas *leyes* ſon eſtablecſimientos, porque los homes ſepan vivir bien è ordenadamente, ſegun el placér de Dios.

Ley. Significa algunas veces lo miſmo que lealtad ò fidelidàd: y aſsi ſe dice, que el criado tiene ley à ſu Amo. Trahe eſta voz en eſte ſentido Covarr. en ſu Theſoro. Lat. *Fides. Fidelitas.*

Ley. Se llama tambien la conformidad que los géneros ò mercaderias tienen con las leyes y eſtablecimientos de las fabricas, tomandoſe la cáuſa por el efecto. Lat. *Lex.* Recop. lib. 7. tit. 13. l. 117. Otroſi mando, que los paños extrangéros, que ſe vendieren à la vara en eſtos mis Réinos, ſean de la *ley*, cuenta, tinta, troques y orillas en eſtas mis Ordenanzas contenidas.

Ley. En los metáles y monéda es la calidad debida que reſulta, deſpues de la mezcla permitida por eſtablecimiento. Lat. *Lex.* Recop. lib. 5. tit. 21. l. 8. Ordenámos y mandámos, que à toda la monéda de plata de fuera de nueſtros Réinos, le ſea pueſto precio, ſegun la *ley* y peſo que tuviere. Acost. Hiſt. Ind. lib. 4. cap. 13. Torna à peſar delicadiſsimamente cada pedacito, mira lo que ha merma do y faltado de ſu peſo, porque la (plata) que es de *ley* ſubida, merma poco, y la que es de *ley* baxa, mucho.

Ley. Se toma aſsimiſmo por eſtablecimiento, voluntariamente formado, para algun acto particulár: como leyes de una juſta, de un certámen, del juego, &c. Lat. *Lex. Statutum.* Cerv. Quix. tom. 2. cap. 18. Que las *leyes* de la gloſſa eran demaſiadamente eſtrechas, que no ſuſtrian interrogantes, ni dixo, ni diré.

Leyes. Uſado en plural es el conjunto de ellas, ò el cuerpo del derecho civil. Tómaſe frequèntemente por el eſtudio, profeſsion ù facultad: y aſsi ſe dice Doctór en leyes, &c. Lat. *Leges. Ius civile. Iuriſprudentia.* Colmen. Eſcrit. Segob. pl. 771. Y determinandoſe à ſeguir la profeſsion de *Leyes*, ſe graduó de Licenciado en ella.

Ley antigua ù de Moises. Los preceptos, ceremonias y eſtablecimientos que Dios dió por medio deſte Caudillo, al Pueblo de Iſraél para ſu gobierno, y para el culto Divino, como figúra y repreſentacion del Meſsías: por lo qual ceſſó y feneció eſta Ley con ſu venida. Lat. *Vetus vel Moſaica lex.* Fr. L. de Gran. Symb. part. 4. trat. 2. cap. 22. Y los inſtituidóres deſte Talmúd, por mejor afirmar y fundar ſus ordenaciones y yerros, mandaron en diverſos Lugáres, que todas las coſas por ellos ordenadas tengan tanta fuerza como las mandadas por Dios en la *Ley de Moiſén.*

Ley de Dios. Además del ſentido *recto*, que ſon los preceptos del Decálogo: ſe toma por todo aquello que es arreglado à la voluntad Divina y recta razon: y en eſte ſentido ſe dice que alguna coſa no es ley de Dios, quando es injuſta. Lat. *Dei lex. Quid omninò iuſtum.*

Ley de Gracia, ò Evangelica. La que Chriſto Señor nueſtro eſtableció y nos dexó en ſu Evangelio. Lat. *Gratiæ, vel Evangelica lex.* Marq. Gobern. lib. 1. cap. 17. §. 2. Enſeñando que la *Ley Evangélica*..... ſe habia de confirmar con la Sangre de Jeſu Chriſto nueſtro Señor. Corn. Chron. tom. 4. lib. 2. cap. 10. Mereció que la veneraſſen ſus vaſſallos, con el glorioſo renombre de la Abigail de la *Ley de gracia.*

Ley de la trampa. Expreſsion jocóſa, que vale enrédo, embuſte ò engáño, executado con apariencia de conformidad à la ley. Lat. *Verſutia. Fraus.* Jacint. Pol. pl. 220.

Con eſtos diſcurſos pues,
Pan à ſolas lo paſſaba,
armado de perro muerto,
y de la ley de la trampa.

Ley escrita. Los preceptos que Dios nueſtro Señor dió à Moiſes en el Monte Sinai, y eſcri-

Digitized by Google

cribió con su dedo en las dos tablas, que por esso se llamaron de la Ley. Lat. *Lex scripta.*

LEY NATURAL. El dictamen de la recta razón, que prescribe lo que se debe hacer ù omitir, independiente de establecimiento ò precepto explicado: y es la que dirigió à los hombres hasta que huvo la Ley escrita. Lat. *Lex naturalis.* CALD. Aut. La vacante general.

Allá en la Ley natural
tuve el estado primero,
donde sujeta nací
à las leyes y preceptos
de la razón natural
y sobrenatural.....

A toda *ley*. Modo adverbial, que además del sentido recto, que vale con entera conformidad con las leyes: significa En todo caso, ò en qualquier circunstancia. Lat. *Omnimodè juxta legem. Quidquid sit. In quolibet eventu.*

Dar la *ley*. Phrase con que se significa el poder, superioridad ù dominio de alguno, para hacer que los demás executen lo que él dispusiere. Lat. *Legem dare, imponere.*

Hecha la *ley* hecha la trampa. Phrase con que se explica, que el aumentar nuevas leyes, especialmente en el comercio y trato, suele dar ocasion para que discurran maliciosamente trampearlas, ò evadirse de la carga que imponen. Lat. *Qui novam vinculum patiuntur, novam solutionem meditantur.*

Allá van *leyes* donde quieren Reyes. Refr. con que se dá à entender la facilidad con que los poderosos hacen lo que quieren, trahiendo ò interpretando las leyes à su gusto ò parecer. Lat.

Dat veniam corvis, vexat censura columbas:
Regis ad imperium fœdera cuncta fluunt.

LEYENDA. s. f. La accion de leer, y lo mismo que Leccion. Lat. *Lectio.*

LEYENDA. Se toma tambien por la história, ù otra matéria que se lee. Lat. *Legenda, orum.* GARIB. Epit. Hist. lib. 11. cap. 28. Refierese en su *leyenda*, ser natural de Italia; pero yo en esta parte, aprobando mas lo que se escribe en el Santorál de Burgos y en otras *leyendas*, tengo por cosa mas cierta ser Español, natural de la misma Rioja.

L I

LIA. s. f. Cierto género de soga, hecha de esparto machacado, del grueso de una pulgada, texida como trenza, que sirve para atar y assegurar los fardos, cargas y otras cosas. Covarr. dice se llamó assi quasi Liga. Lat. *Restícula spartea ligatoria.* PRAGM. DE TASS. año 1680. f. 26. Una *lia* grande texida de liar, veinte maravedis.

LIAS. Se llaman tambien las heces ò casca de la uva, de las quales exprimiendolas, se saca una especie de vino de mui poca fuerza, llamado Agua pié. Lat. *Vini mucor.*

Estár hecho una *lia*. Phrase con que se dá à entender, que uno está borracho, y posseido del vino. Lat. *Vino madere, vel obrutum esse.*

Tomar *lias* y Juan danzante. Phrase vulgar, con que se dá à entender que uno escapó ò se fué con alguna prisa, de la parte donde estaba. Lat. *Maturare fugam.*

LIAR. v. a. Atar, ligar y assegurar los fardos, cargas ù otra cosa, con cordeles, sogas ò lias, de cuyo nombre se forma. Lat. *Ligare. Vincire.* CERV. Quix. tom. 1. cap. 5. Recogió las armas, hasta las hastillas de la lanza, y *liólas* sobre Rocinante.

LIARLAS. Phrase vulgár, con que se dá à entender que uno se huyó oculta y escondidamente. Lat. *Fugere; clam abire.* JACINT. POL. pl. 231.

Ella viendo el negocio mal parado,
Las lió (como dicen los vulgáres)
Sin esperar à dares ni tomares.

LIADO, DA. part. pass. del verbo Liar. Lo assi atado, ceñido y assegurado. Lat. *Ligatus.*

LIBÁR. v. a. Sacar el xugo de alguna cosa, chupandola suavemente con la parte mas superficial de los labios. Es voz Latina, y mui usada en la Poesía. Lat. *Libare.* LOP. Philom. f. 77.

Nunca libára en ti selva nemea,
Grécia sangre y aromas al valiente
Alcides.....

LIBELÁR. v. a. Lo mismo que hacer peticiones. Es voz mui usada en lo forense. Lat. *Libellos agere. Libellare.*

LIBELÁTICO, CA. adj. que se aplicaba en la Iglesia primitiva à los Christianos, que por miedo de los tormentos, en tiempo de persecucion, negaban la Fe, tomando de los Magistrados gentiles certificacion de haber obedecido los decretos de los Emperadores. Es del Latino *Libellaticus, a, um.* MARIAN. Hist. Esp. lib. 4. cap. 10. Privaron de sus Iglesias à Marcial, Obispo de Mérida, y à Basilides, Obispo de Astorga, como à *libelaticos* que habian fido..... Llamaban *Libelaticos* à los que daban firmado de sus nombres, que desamparaban la Religion Christiana.

LIBELO. s. m. Lo mismo que Petición ò Memorial. Es voz Latina, usada en lo forense. Lat. *Libellus.* NAVARR. Man. cap. 25. num. 13. Y tambien el que no guarda la orden del derecho, procediendo sin *libéio* ò sin contestacion de pléito.

LIBELO. Significa el papél ò escrito satyrico, denigrativo y perjudicial, que mancha y deslustra la fama ù honra de alguna persona. Llámase comunmente Libélo infamatório. Lat. *Libellus infamis, vel famosus.* HERR. Hist. de Philip. II part. 1. lib. 1. cap. 2. Parecieron en la Corte monstruosos *libélos* contra la Religion Cathólica. CERV. Quix. tom. 2. cap. 1. Es próprio de los Poétas desdeñados... de aquellas à quien ellos escogieron por señoras de sus pensamientos, vengarse con satyras y *libélos*.

LIBELO DE REPUDIO. El instrumento ò escritúra autentica, con que el marido repudiaba antiguamente à la mugér, dirimiendo el matrimonio: el qual no ha sido permitido en la Ley de Gracia. Lat. *Repudij libellum.* Ov. Hist. Chil. lib. 8. cap. 19. Casóse con la primé-

Digitized by Google

ra mugér, y dando à las demás *libéllo de repúdio*, le confessó el padre à su satisfaccion.

LIBERAL. adj. de una term. Generoso, bizarro, y que sin fin particular, ni tocar en el extremo de prodigalidad, graciosamente dá y socorre, no solo à los menesterosos, sino à los que no lo son tanto, haciendoles todo bien. Es del Latino *Liberalis*, que significa esto mismo. Orozc. Monte de Contempl. cap. 5. Todas las criaturas alaben y glorifiquen à Señor tan *liberál*, que de sí mismo ha hecho Dón, dandosenos en manjár. Cerv. Quix. tom. 1. cap. 42. No quiso aceptar ninguno de sus *liberales* ofrecimientos. Lop. Peregr. f. 12. Era de lindo talle, de alto ingénio, de *liberál* condicion y de noble sangre.

Liberal. Se llama tambien el que con brevedad y prestéza executa qualquiera cosa. Lat. *Celer. Expéditus.*

Arte *liberál*. La que se exerce con solo el ingénio, sin ministerio de las manos: como son la Gramática, Dialéctica, Geometría, y otras semejantes. Llámase así por que principalmente conviene su profession à los hombres libres; respecto de que tiene algo de servil el ganar la vida con el trabajo mechánico del cuerpo. Lat. *Ars liberalis*. Pinc. Philos. Epist. 2. Fragm. 1. Segun la difinicion dada, consta, que así las que dicen *Artes liberáles*, como las mechánicas, y los que oy decimos oficios, son comprehendidos debaxo deste nombre Arte. Jacint. Pol. pl. 317. Passémos à las Aulas de las *Artes liberáles*, que las has de vér todas, y se vá haciendo tarde.

LIBERALIDAD. s. f. Virtúd morál, que modéra el afecto humano en dar las riquezas, sin otro motivo que el de la honestidád. Consiste en el medio de la prodigalidad y de la avaricia, que son sus extremos viciosos. Es voz Latina *Liberalitas, tis*. Ambr. Mor. lib. 6. cap. 12. Que todo lo vencia con el valór de las armas, y con la *liberalidád* y grandeza de su cortesia y de sus mercedes. Nieremb. Obr. y dias, cap. 39. Tanto dista de la *liberalidád* el que no sabe guardar, como el que no sabe dar.

LIBERALISSIMAMENTE. adv. superl. Con grandissima largueza y liberalidád. Lat. *Valdè liberaliter, vèl munificè*. Tejad. Leon Prodig. part. 1. Apolog. 34. Por horas iba acrecentando *liberalissimamente* los favóres y mercedes.

LIBERALISSIMO, MA. adj. superl. Mui liberál y dadivoso. Lat. *Nimis liberalis*. Quev. Provid. trat. 2. Tuvo mui abundante familia, cosecha de la bendicion de Dios, que *liberalissima* asistió à fertilizar y fortalecer su casa.

LIBERALMENTE. adv. de modo. Con liberalidad, generosidad y galantería. Lat. *Liberaliter. Munificè*. Yep. Chron. Año 1098. cap. 2. Habiales dado el Señor abundancia de bienes temporales, los quales convertian en servicio de su Magestad y en provecho de los pobres, socorriendoles *liberalmente* en sus trabájos y necesidades. Salaz. de Mend. Vid. de S. Ildeph. cap. 19. A todos socorrió *liberalmente* con dineros, consejo y obras, en quanto se les ofreció.

Liberalmente. Significa tambien ligeramente, con brevedad y sin detencion. Lat. *Celeriter. Expedité*.

LIBERRIMO, MA. adj. superl. Mui libre. Es voz Latina *Liberrimus*. Navarr. Man. Coment. de camb. num. 80. Y à todos nos suba à las alturas *liberrimas* de los Cielos.

LIBERTAD. s. f. La facultad naturál, ò libre albedrío, que tiene cada uno para hacer ù decir lo que quisiere; menos lo que está prohibido ò por fuerza ò por derecho. Es del Latino *Libertas*. Espin. Eséud. Relac. 3. Desc. 9. En amaneciendo vino à visitarme, preguntandome como me habia hallado, y si habia menester alguna cosa la pidiesse con *libertád*. Ibañ. Q. Curc. lib. 1. cap. 1. Sin el qual y la lisonja, que son los que de ordinario pervierten la verdad de la historia, no tenian impedimento para la *libertád* de decirla.

Libertad. Se llama tambien el estádo del que no reconoce dominio ni sujecion ajéna. Lat. *Libertas*. Ov. Hist. Chil. lib. 3. cap. 2. Porque el amor y estima de la propria *libertád*, prevaleció siempre contra todas las razones de estádo. Valverd. Vid. de Christ. lib. 1. cap. 3. Los mismos Reyes Persas, que dieron *libertád* à los Judios, no les consintieron que tuviessen Reyes como antes.

Libertad. Significa assimismo exención, ò prerogativa. Lat. *Privilegium. Immunitas*. Recop. lib. 2. tit. 11. l. 7. Y que les sean mantenidas y guardadas las franquezas y *libertádes* que siempre huvieron los hombres hijosdalgo.

Libertad. Se toma muchas veces por la licencia exorbitante, desenvoltúra y desvergüenza de los que abusan de la verdadera libertád. Lat. *Licentia. Audacia*. Cerv. Quix. tom. 2. cap. 22. Mucho mas dañan à las hontas de las mugéres las desenvoltúras y *libertades* públicas, que las maldades secretas. Sold. Pind. lib. 2. §. 16. Como assi ingrata y desobediente hija mia, te has atrevido, con tanta *libertád*, à negar à estas canas el decóro y reverencia?

Libertad. Se toma tambien por licencia ò permisso para alguna cosa: y en este sentido se dice, que los Predicadores tienen libertád para hablar contra los vicios, los Historiadores para decir la verdad. Lat. *Licentia. Facultas*. Fuenm. S. Pio V. f. 29. A otros en quien conocia *libertád* de reprehender vicios, ò zelo, instaba le dixessen las cosas que en él ofendian los ojos de los hombres.

Libertad de conciencia. Permision para poder vivir cada uno en la Religion que professa: como sucede en muchas Ciudades de Alemania. Lat. *Conscientiæ libertas*. Fuenm. S. Pio V. f. 59. Dióse *libertad de conciencia*, y que cada uno segun su fé, pudiesse predicar, excepto las Ciudades principales que conservaron el rito Cathólico.

Li-

Digitized by Google

LIBERTAD DE ESTADO. El fér en que alguno se halla, sin estár sujeto à Matrimonio, ni Religion ò Sacerdocio. Lat. *Indifferentia statûs, vel Libertas.*

LIBERTADOR. s. m. El que liberta ò saca à otro de algun peligro, opresión, &c. Lat. *Liberator. Vindex.* CERV. Quix. tom. 1. cap. 8. Y porque no penseis por saber el nombre de vuestro *libertadór*, sabed que yo me llamo Don Quixote de la Mancha. VALVERD. Vid. de Christ. lib. 1. cap. 2. Desde este Príncipe, *libertadór* del Pueblo de Dios de los fieros del Gigante, comenzó la quinta edad del mundo.

LIBERTAR. v. a. Poner en libertád, sacar à uno de esclavitúd ò sujecion. Es formado del nombre Liberrád. Lat. *Liberare. Liberum facere.* VALVERD. Vid. de Christ. lib. 1. cap. 14. Pues no pudiera *libertar* al mundo del reato de la culpa y pena eterna, sino quien fuesse Dios vestido de hombre.

LIBERTAR. Vale tambien eximir ò librar à alguno de una obligacion, déuda ù otra cosa: como libertarle de pagar derechos, del cargo que se le hacia. &c. Lat. *Eximere à debito, vel liberare.* YEPES, Chron. Año 605. cap. 2. Suplicó al Papa Nicolao Segundo..... que concediesse una Bula mui favorable, y *libertasse* y exentasse el Monasterio de toda jurisdiccion.

LIBERTADO, DA. part. pass. del verbo Libertar en sus acepciones. Lat. *Liberatus. Exemptus.* CERV. Quix. tom. 1. cap. 41. Los demás Christianos *libertados* se fueron, cada uno donde mejor le pareció.

LIBERTADO. Significa algunas veces osado, atrevido, sin freno ni vergüenza. Lat. *Audax. Liber.*

LIBERTINO. s. m. El hijo del Esclavo à quien se ha dado libertád. Lat. *Libertinus.* AMBR. MOR. tom. 1. Republ. Rom. Estos quando los ahorraban los llamaban Libertos y sus descendientes, à lo menos hijos y nietos, *Libertinos.* MEX. Hist. Imper. Vid. de Pertinaz, cap. 1. Fué hijo de un hombre *libertino*, que habia sido Esclavo, llamado Helvio.

LIBERTO. s. m. El Esclavo o Esclava à quien se ha dado libertad. Lat. *Libertus*, que es de donde viene. AMBR. MOR. tom. 1. Republ. Rom. Estos, quando los ahorraban, se llamaban *Libertos.* PELLIC. Argen. part. 1. f. 15. Este secreto no se le debe negar à Arcombroto, que no le violará con tanta virtúd; à tu *liberto* sí, se le conviene desmentir, no le haga vacilar el ódio al miedo, ò la esperanza al interés.

LIBICOAFRICO. s. m. Viento, que viene de la parte donde se pone el Sol al tiempo del Solstico, hiemál, segun la disposicion de la rosa nautica que hicieron los Antiguos, repartida en doce vientos. Tosc. tom. 8. pl. 273. Lat. *Libicus ventus, vel Africus.*

LIBICONOTO, ò LIBONOTO. s. m. Viento que viene de la parte intermedia entre el Medio dia y Poniente hiemál. Tosc. tom. 8. pl. 273. Lat. *Libicusnotus.*

LIBIDINE. s. f. Lo mismo que Liviandád. Es voz Latina y antiquada. Lat. *Libido.* MEN. Coron Copl. 21. De aquel fuego son engendrados, assi como la *libidine* del fuego de la luxúria.

LIBIDINOSO, SA. adj. Liviano, y que está encenagado en el vicio de la luxúria. Es voz Latina *Libidinosus.* COMEND. fob. las 300. Copl. 84. Pues la tal castidad es abstinéncia: quiere decir, es un abstenerse el hombre y refrenarse del vil allegamiento de los viles actos del *libidinóso.* CALD. Com. No hai burlas con el amór. Jorn. 1.

Que tener no pudo yo
hermana libidinósa.

LIBRA. s. f. Pesa que comunmente consta de diez y seis onzas; aunque estas se varian à mas ò menos, segun el uso de la tierra. Es voz puramente Latina *Libra.* PRAGM. DE TASS. año 1680. f. 47. Cada *libra* de azúcar de pilón de Granada, à treinta y ocho quartos. CERV. Quix. tom. 2. cap. 20. Las especias de diversas fuertes, no parecia haberlas comprado por *libras*, sino por arróbas.

LIBRA. Se llama tambien la medida con que se venden algunas cosas liquidas: como el azeite. Divídese en quatro quarterónes, que es lo mismo que diez y seis onzas. En las Boticas usan de esta misma medida, y la libra tiene doce onzas. Lat. *Libra.* PRAGM. DE TASS. año 1680. f. 23. Cocimiento de cebáda, cada *libra* à dos reales.

LIBRA. Se llama tambien cierta especie de monéda, que se usa, ò se considera en algunos Paises, como Francia, Inglaterra, Genova, &c. cuyo valor es mui diferente en cada parage. Lat. *Libra Turonenfis, Anglica, &c.*

LIBRA. El septimo signo del Zodiaco, y primero de los Australes, que corresponde al mes de Septiembre. Expresasse por los Astrónomos con este carácter ♎ y por los Pintores con la figúra de un peso de cruz. Su Asterismo consta, segun el Padre Zaragoza, de catorce estrellas conocidas, entre las quales hai dos notables de segunda magnitúd en las balanzas, llamadas Balanza boreal y austral. Segun reglas Mathemáticas entra el Sol en este signo cerca de los veinte y tres de Septiembre. Lat. *Libra, æ.* JACINT. POL. pl. 326. Delante del signo Virgo, está en el Cielo el de *Libra*, que es un peso con dos balanzas.

LIBRA. Se llama en Aragón el peso que se pone en los molinos de azeite, para oprimir la pasta y sacar el xugo. Lat. *Libramentum ponderosum.*

LIBRA CARNICERA. La que consta de treinta y seis onzas, y en algunas partes de solas veinte y quatro, segun las onzas de la libra común, porque la carnicéra pesa al doble de la ordinaria. Lat. *Libra triginta sex unciarum.*

LIBRACION. s. f. El movimiento que hace un cuerpo sobre su centro, hasta quedar en equilibrio. Viene del Latino *Libratio.* NIEREMB. Philos. curios. lib. 5. cap. 21. Y no dexar

su

ſu eſtabilidad à la *libracion* ò igualdad de ſu peſo.

LIBRADOR. ſ. m. Lo miſmo que Libertadór. Lat. *Liberator*. Fr. L. de Gran. Mem. part. 1. trat. 3. cap. 5. El Señor es mi firmeza y mi refugio, y mi *libradór*..... y por tantos titulos ſois mi Rey y mi Redentór, y mi *Libradór*.

LIBRADÓR. En las Caballerizas de los Reyes de Eſpaña, ſe llama el oficial à cuyo cargo eſtán las proviſiones del ganádo, y lo que ſe neceſsita para ſu curacion, el unto para los coches, y las luces, para cuidar de las caballerizas: lo qual diſtribuye por peſo y medida, por lo qual ſe llama Libradór. Lat. *Regii ſtabuli præfectus adiitis*.

LIBRADÓR. Se llama en las Confiterías y otras tiendas un inſtrumento de cobre ò hierro, de una tercia de largo, y ſeis dedos de ancho, con un borde alto todo al rededór, menos por la parte angoſta: el qual ſe va enſangoſtando y eſtrechando hácia la boca, y ſirve para ſacar y librear los potáges y otros géneros ſecos, de donde parece tomó el nombre. Lat. *Inſtrumentum librarum menſorium*.

LIBRAMIENTO. ſ. m. El acto de librar à otro de algun daño, riesgo ò peligro. Lat. *Liberatio*. Navarr. Man. cap. 27. num. 272. Qual ſeria, ſi ſu fin principal paraſſe en aquel *libramiento* de las penas.

Lieramiento. Se llama tambien la orden que ſe dá por eſcrito, para que el Theſorero, Adminiſtradór ò Mayordomo pague alguna cantidad cierta de dinero ù otra coſa. Sale del verbo Librar. Lat. *Decretum, vel ſyngrapha ſolvendæ pecuniæ*. Recop. lib. 9. tit. 6. l. 1. cap. 7. De *libramiento* de ſueldo de los Eſpingarderos, que lleven todos los oficios de ſueldo diez y ocho maravedis.

Libramiento. Se ſuele llamár un papelito mui retorcido, que los muchachos ponen por juguéte à las aviſpas en la parte poſteriór. Lat. *Papyrus penſilis*. Gong. Rom. burl. 3.

Aviſpa con libramiento
no voló como ella anduvo.

Mardon. ſob. eſta Copl. Suelen los muchachos, eſpecialmente en la Andalucía, poner en el aguijón de la aviſpa un papelillo, y luego ſoltarla de la mano con aquel papél (à quien llama Don Luis *libramiento* ò libranza) diciendo, que lleva cartas al Rey.

LIBRANCISTA. ſ. m. El que tiene libranza ò libranzas à ſu favór. Es formado del nombre Libranza. Lat. *Syngraphâ de pecunia ſolvenda, gaudens, vel donatus*. Aranc. del año de 1722. f. 75. De cada libranza del Comiſſário general de Cruzáda, à favór de intereſſados *libranciſtas*, en la Cruzada y Subſidio excuſado, llevarán los Oficiales de la Contaduria, quatro reales de vellon.

Librancista. Se llama tambien el oficiál que en las Secretarias hace las libranzas. Lat. *Syngraphas ſolvendæ pecuniæ expediens*. Aranc. del año de 1722. f. 6. Que las partes deban acudir, y acudan al oficial *Libranciſta*, que ſe nombrare para eſte efecto.

LIBRANZA. ſ. f. Lo miſmo que Libramiento. Lat. *Nomen. Syngrapha*. Recop. lib. 9. tit. 16. l. 7. Que en tal caſo, los dichos arrendadóres y recaudadóres mayores ò ſus facedóres, paguen enteramente las dichas *libranzas* con las coſtas y penas. Figuer. Paſſag. Aliv. 1. Ultimamente ofreció *libranza*, para que dentro de un mes pagaſſe ſin falta la cantidad cierta Genovés entretenido en la Mayordomía de ſu eſtádo.

LIBRAR. v. a. Sacar ò preſervar à otro de algun rieſgo, daño ò peligro. Es del Latino *Liberare*. Lat. *A periculo vel diſcrimine vindicare, eripere*. Amad. lib. 2. cap. 13. Alzadas las manos al Cielo, rogando à Dios que de aquel peligro las *libraſſe*. Lop. Peregr. f. 1. Sucede pocas veces, que los que *libran* de las fortutúnas corporáles, alivien las del alma.

Librar. Vale tambien dár libranza, ordenar, por eſcrito, que alguno entregue cantidad cierta de dinero ù otra coſa. Lat. *Syngraphâm alicui dare*. Recop. lib. 9. tit. 15. l. 18. Y que los dichos nueſtros Contadóres *libren* lo que ſe debiere, ſin tener reſpeto, ni hacer gracia ni gratificación à ninguno de los dichos arrendadóres. Mend. Vid. de N. Señora, Copl. 480.

Dios acepta à gloria viſta
Quanto el hombre libra *en ellos.*

Librar. Significa afsimiſmo deſpachar, expedir ù dar algun orden. Lat. *Ordines expedire*. Recop. lib. 2. tit. 4. l. 1. Y librèn y deſpachen todos los negócios, que en el dicho nueſtro Conſejo ſe huvieren de *librar* y deſpachar. Valverd. Vid. de Chriſt. lib. 4. cap. 25. Habian conſpirado en la muerte de Jeſus, y *librado* decréto, en que privaban de entrar en la Synagóga à quien ſe atreviesſe à confeſſar à Jeſus por Chriſto.

Librar. Vale tambien ſalir la Religioſa à hablar à la red ò locutório. Trahélo en eſte ſentido Covarr. en ſu Theſoro. Lat. *Colloquendi facultatem vel licentiam obtinère*. Palaf. Direcc. Paſtor. part. 1. cap. 5. §. 2. Atendiendo mucho..... à que la clauſtura eſté bien cerrada, y por ningun caſo ſe *libre* por las puertas, ſino por las rejas.

Librar. Por extenſión vale poner al cargo, y confianza de otro la execucion ò conſecución de alguna coſa. Lat. *Alicui committere, In aliquem conferre*. A. Mend. Obr. Poet. pl. 28.

Preſumo que ſe ha canſado
de las muchas diligencias;
que à la fé nada le fia
quien todo lo libra *en ella.*

Librar la espada. En la eſgrima es no conſentir el atajo del contrario; ſino ſacar la eſpáda de debaxo para tenerla libre. Lat. *Enſem expedire*. Narb. Fundam. Radic. f. 26. Y eſta prevencion mira à que ſi el compás y el poner el atájo fueſſe à un tiempo, y el contrario quiſieſſe en el *librar la eſpada*, y herir de medio tajo revés, &c.

Librar mal ò bien. Salir con felicidád y ventúra de alguna dependencia ò negociado; ò por

el contrario, con desgracia y mal suceſſo. Lat. *feliciter accidere, vel è contra.* CHRON. DE S. FERN. cap. 33. En lo qual no tomó mal conſejo, ni *libró mal* dello; antes hizo mucho en ſu provecho.

A buen *librar.* Phraſe adverbial, que ſignifica lo mejor que puede ſuceder. Lat. *Si fortè me. liùs contingat.* ESQUIL. Rim. Cart. 2.

Mas yá la ociosa digreſsion corrijo,
Medroſo de incurrir en diſcursante,
Si à buen librar eſcapo de prolijo.

LIBRANTE. part. act. del verbo Librar. El que libra. Es voz de poco uſo. Lat. *Liberans.* CHRON. DEL R. D. JUAN EL II. cap. 98. Porque allí eran los mas principales del Reino, y otras muchas gentes *librantes*, de diverſas partes.

LIBRADO, DA. part. paſſ. del verbo Librar en ſus acepciones. Lat. *Liberatus. Expeditus. Gollatus. Commiſſus.* SANT. TER. Cart. tom. 1. cart. 24. num. 1. A la pobre muchacha hé harta laſtima, que es la peor *librada.* SOLD. PIND. lib. 2. §. 12. Aunque mi condicion no es nada criminál, me holgué en parte de haber viſto *librada*, entre los duros pies de aquel rudo animál, la merecida pena deſte preſumido ignorante.

LIBRAZO. ſ. m. Aument. El libro grande. Lat. *Ingens liber.* REBOLL. Ocios, pl. 272.

Y quando deſcanſa deſto,
lucha con unos librázos,
que le darán tres caidas
á qualquiera Licenciado.

LIBRE. adj. de una term. El que tiene libertád, y no eſtá ſujeto á ſervidumbre alguna. Viene del Latino *Liber.* FUER. R. lib. 4. tit. 5. L. 1. Otroſí mandamos, que ſi en el tiempo de la pena era *libre*, y en el tiempo de la ſentencia era ſiervo, que haya la pena como *libre.*

LIBRE. Significa tambien exento, franco y privilegiado. Lat. *Immunis. Exemptus.* YEP. Chron. Año 605. cap. 2. Entre otras coſas ordéna el Papa, que eſte Real Monaſterio ſea *libre* de la juriſdiccion del Obiſpo. IBAÑ. Q. Curc. lib. 2. cap. 6. A cuyo fin la dió por *libre* de todo género de tributos.

LIBRE. Vale tambien innocente, y ſin culpa ni ſoſpecha: y aſsí ſe dice, que á uno le dieron por libre del delito que ſe le imputaba. Lat. *Inſons. Liber. Immunis.* RIBAD. Vid. de S. Ignacio, lib. 3. cap. 7. Por pública ſentencia de Ludovico Milaneſio, fueron dados por innocentes, y *libres* de toda ſoſpecha.

LIBRE. Significa aſsímiſmo deſembarazado, deſpejado, ſin eſtorbo ni impedimento. Lat. *Liber. Expeditus.* Ov. Hiſt. Chil. lib. 5. cap. 2. Por qualquiera de ellas tiene la viſta *libre*, ſin impedimento haſta ſalir al campo.

LIBRE. Se llama tambien la perſona ſoltéra que no ha tomado eſtado alguno. Trahelo Covarr. en ſu Theſoro. Lat. *Liber. Solutus.* ESQUIL. Rim. Rom. 9.

Gila es libre, *y quiere ſolo*
no guardar á nadie fé:
hace bien en no tenerla,
ſi la ha de perder deſpues.

LIBRE. Vale tambieu licencioſo, poco modeſto, atrevido y deſvergonzado. Lat. *Audax. Liber.* OÑA, Poſtrim. lib. 1. cap. 11. diſc. 3. Os dexará ſin ellos y ſin hacienda, como al Rey de Sichem, que perdió el hijo y la hacienda, por haberle criado *libre.* SOLD. PIND. lib. 2. §. 16. Pero al fin, haciendo mas hondo fundamento á ſus razones *libres*, callando ſe deſpidió de Eſtela.

LIBRE. Se dice aſsímiſmo de la perſóna que dice ú hace lo que le parece, ſin reparar en inconvenientes: y en eſte ſentido ſe dice, que un Autór es mui libre en el eſcribir: un Poéta en el decir, &c. Lat. *Licentioſus. Audax.*

LIBRE ALBEDRIO. Veaſe Albedrio.

LIBREA. ſ. f. El veſtuário uniforme: que los Reyes, Grandes, Títulos y Caballeros dan reſpectivamente á ſus Guardias, Pages, y á los criados de eſcaléra abaxo, el qual debe ſer de los colóres de las armas de quien le dá. Sueleſe hacer bordada, ó guarnecida con franjas de varias labóres. Covarr. dice ſe llamó Libréa, por los muchos privilegios y libertades que gozan los que ſirven á los Reyes. Lat. *Veſtis decreta. Veſtis polymita.* PRAGM. DE TRAG. año 1723. num. 9. Mando que las *libréas* de los Lacayos, Lacayuelos, Laquees ó Volantes, Cocheros y mozos de ſillas, no ſe puedan traher de ningun género que no ſea paño.

LIBREA. Por ſemejanza ſe llama el veſtido uniforme que ſacan las quadrillas de Caballeros en los feſtejos públicos: como Cañas, Maſcaras, &c. Lat. *Veſtis teſſerata, polymita.* INC. GARCIL. Coment. part. 2. lib. 6. cap. 17. Las *libréas* todas fueron de terciopelo de diverſas colóres, y muchas dellas bordadas: acuerdome de la de mi padre y ſus compañeros, que fué de terciopelo negro. ZUÑIG. Annal. Año 1617. num. 2. Se hicieron ultimamente las fieſtas de toros y juego de cañas, con *libréas* que antes eſtaban concertadas.

LIBREAR. v. a. Vender ú diſtribuir alguna coſa por libras, de cuyo nombre ſe forma. Lat. *Per libras ponderare, venáere.*

LIBREADO, DA. part. paſſ. del verbo Librear. Lo aſsí diſtribuido ó vendido por libras. Lat. *Per libras ponderatus, venditus.*

LIBREMENTE. adv. de modo. Con libertád, ſin embarazo ni impedimento. Lat. *Liberè. Ingenuè. Expeditè. Audaciter.* AMBR. MOR. lib. 6. cap. 16. Todos los Eſpañoles, que entre eſtos cautivos ſe hallaron, envió *libremente* á ſus tierras. FUENM. S. Pio V. f. 16. Pero él, poſpueſto todo miedo, dixo *libremente* ſu parecer.

LIBRERIA. ſ. f. La tienda ó paráge donde ſe venden los libros. Lat. *Bibliotheca. Libraria, æ.* RECOP. lib. 1. tit. 7. l. 24. cap. 6. Y viſiten las *librerías* y tiendas de los Libréros y Mercaderes de libros, y de qualeſquier otras perſonas particulares. FIGUER. Plaz. univ. Diſc. 110. De ſus *Librerías* ſalen diferentes enquadernaciones: como llana de pergamino, dorada de pergamino, &c.

LIBRERIA. Se llama tambien el exercício, empléo y miniſterio del Libréro. Lat. *Bibliopolæ mu-*

Digitized by Google

munus. Figuer. Plaz. univ. Diſc.110. La profeſsion de *Libreria* mereció, en todos tiempos, ſer contada entre las mas nobles y honroſas.

Libreria. Se llama aſsimiſmo la Bibliotheca que, privadamente y para ſu uſo, tienen las Religiones, Colegios, Profeſſores de las ciencias, y perſónas eruditas. Lat. *Bibliotheca privata.* Siguenz. Hiſt. part.3. lib.4. Diſc.9. Eſtá dividida eſta *Libreria* en tres piezas principales. Bab. Hiſt. Pontif. Vid. de Sixto V. cap.24. Al lado deſta gran ſala, que es la *libreria* pública, eſtan otras dos eſtancias que ſirven para *libreria* ſecréta.

LIBRERO. ſ. m. El que tiene por oficio vender libros, enquadernarlos y aderezarlos. Lat. *Bibliopola.* Recop.lib.1. tit.7.l.24.cap.1. Otroſi mandamos y defendemos, que ningun *Librero* ni otra perſona alguna, trahiga ni meta en eſtos Reinos, libros de romance impreſsos fuera dè ellos. Figuer. Plaz. univ. Diſc.110. Puedeſe pues decir ſer la profeſsion de los *Libreros* por extremo noble, reſpecto de eſtár ſiempre en compañia de perſonas virtuoſas y doctas.

LIBRETA. (Libréta) ſ. f. Dimin. Libra menor que la regulár, y es de doce onzas. Lat. *Libra duodecim unciarum.*

Libreta. Se llama tambien cierto género de pan que peſa una libra. Lat. *Panis librális.*

LIBRETE. (Libréte) ſ. m. Dimin. El libro pequeño y de poco valór. Lat. *Liberculus. Libellus.*

LIBRILLA. ſ. f. Dimin. de Libra, que ſignifica lo miſmo, en el eſtilo jocoſo. Lat. *Libella.* Moret. Com. Trampa adelante. Jorn.1.

Y con qué ſe contentára?
Con coſa de diez docenas
de huevos, y diez librillas
de tocino, y una pierna
de carnéro, en otras diez
librillas *de arróz envueltas.*

LIBRILLO, ò LIBRITO. ſ.m. Dim. El libro pequeño. Lat. *Libellus.* Pic. Just. f.18. Dicenme que eſtá mui bien el *librito* picaréro, y que ſe holgarán con él.

Librillo de cera. Se llama el envoltório de cerilla, diſpuesto en forma de libro. Lat. *Cereus libellus.*

LIBRO. ſ. m. El volumen de papél, coſido y cubierto de pergamino ù otra coſa. Sale del Latino *Liber,bri.* Recop. lib.1. tit.7. l.24.cap. 5. Y mandamos à los del nueſtro Conſejo, que el examen y viſta y deſpacho de los dichos *libros* y obras, ſe haga brevemente.

Libro. Se llama tambien la diviſion, ò partes en que ſe divide algun volumen ò tratado. Lat. *Liber.* Sandov. Hiſt. de Ethiop. Prolog. Dividirſe há eſte tomo en dos partes, la primera contendrá tres *libros.*

Libro de caxa. Veaſe Caxa.

Libro de choro. El libro grande, cuyas hojas ſon de pergamino, en que eſtán eſcritos los Pſalmos y Antiphonas del dia, con ſus notas de canto llano, para llevar el áire en el canto, y que ſea uniforme. Lat. *Liber choro deſerviens.* Siguenz. Hiſt. part.3. lib. 4. Diſc. 13. Tornando à los *libros áe choro*....digo que el número de ellos es docientos y catorce cuerpos.

Libro de la vida. Se llama aquel en que eſtán eſcritos todos los Predeſtinados. Lat. *Liber vita.* Orozc. Exercitar. Eſpir. Prolog. Y porque eſta gracia ſe puede perder por el pecádo, amenaza nueſtro Dios, diciendo, que quien pecare ſerá raido del *Libro de la vida.*

Libro del mundo. Figuradamente ſe llama aſsi à toda la naturaleza, donde ſe vé la grandeza de las obras de Dios: como los Cielos que cuentan ſu gloria.

Libro de memoria. El librito que ſe ſuele traher en la faltriquera, cuyas hojas eſtan embetunadas y en blanco, y en el ſe incluye una pluma de metál, en cuya punta ſe inxiere un pedazo agudo de piedra lapiz, con la qual ſe annóta en el librito todo aquello que no ſe quiere fiar à la fragilidad de la memoria: y ſe borra deſpues para que vuelvan à ſervir las hojas, que tambien ſe ſuelen hacer de marfil. Lat. *Commentariolum.* Cerv. Quix. tom.1. cap.23. Y buſcando mas, hallé un *libro de memoria*, ricamente guarnecido. Cald. Com. El Conde Lucanór. Jorn.2.

Et un libro de memória,
que trabigo en la faltriquéra.

Libro de musica. El libro coſido por las cabeceras del papél, rayadas ſus hojas, donde eſtán pueſtas las notas para tocar las compoſiciones Múſicas y cantarlas. Lat. *Liber muſicus.*

Libro de quarenta. Llaman vulgarmente à los naipes, por tener eſte número de hojas ò cartas. Lat. *Faſciculus chartarum pictarum.*

Libro verde. El que contiene las coſas particulares de un País, y eſpecialmente de los linages dél, y lo que cada uno tiene de bueno ò malo. Figuradamente llaman aſsi à la perſóna dedicada à ſemejantes noticias. Lat. *Ephemerides.*

Hacer *libro* nuevo. Phraſe con que ſe dá à entender que alguno propone emendar la vida paſſada, viviendo en adelante bien y arregladamente. Lat. *Novum vitæ modum, vel vitam ſuſcipere, ſtatuere.* Nieremb. Var. iluſtr. Vid. del Herm. Juan Fernandez. Quedo con eſto tan movido, que concibió en ſu penſamiento una reſuelta determinación de *hacer libro nuevo*, y mudar de vida.

Libro cerrado no saca letrado. Refr. con que ſe dá à entender que los libros ſon inútiles, ſi no ſe uſa de ellos con aprovechamiento y aplicación. Lat.

Non libris, librorum uſu ſit doctior omnis.

Lop. Dorot.f.3. No me eſpanto de eſſo, Theodora, que ya ſe ſabe que *libro cerrado no saca letrado.*

LICENCIA. ſ. f. El permiſſo ò beneplácito que ſe concede à uno para executar alguna coſa. Es voz puramente Latina *Licentia* Recop.lib. 1. tit.7. l.24. cap.3. Y que eſta tal nueva impreſsión no ſe pueda hacer ſin nueſtra *licén-*
cia.

Digitized by Google

cia. Cald. Aut. El Santo Rey D. Fernando, part. 1.

Para eſtas queſtiones, nunca
daré en mis Reinos licencia.

Licencia. Se toma muchas veces por libertad immoderada, y facultad de hacer u decir todo quanto à uno le le antoja. Lat. *Nimia licentia. Libertas.* Pic. Just. f. 121. Bien ſe que las Leonesas nunca ſe aprovechan de eſta maldita *licencia*, ò maldicion licenciosa.

Licencia de Artes. Se llama en la Univerſidad de Alcala la junta particular de los fugetos, que por deſignacion del Cláuſtro pleno de Maeſtros de eſta Facultad, examinan à los Bachilleres de eſta, y hallandolos habiles forman el rótulo o graduacion prelativa, con que han de tomar el grado de Licenciado. Lat. *Artium vel philoſophica licentia.*

Licencia, ò Claustro de licencias. Se llaman en la misma Univerſidad los de las Facultades de Theologia y Medicina, en que atentos los méritos de los fugétos, ſe prefcribe el orden de primero, ſegundo y tercéro, &c. con que los Bachilleres formados en dichas Facultades (que llaman de Banco) han de obtener, despues de publicada eſta liſta, nombrada rótulo, el grado de Licenciado, que confiere ſolemne el Cancelário, para aſcender al de Doctor. Lat. *Theologica vel Medica licentia.*

Licencia Poetica. La libertad de que ſe vale un Poéta en ſus eſcritos, de uſar algunas voces ò figúras, contra las reglas del eſtilo ù del arte. Lat. *Licentia Poetica.*

Primero en *licéncias*. Se llama en la Univerſidad de Alcala el fugéto à quien el Claustro leña, para que reciba el grado de alguna Facultad primero que los demas. Es eſpecie de honor con que le premia al que ha ſalido mas aprovechado. Lat. *Primus candidatus.* Cerv. Quix. tom. 2. cap. 19. Si no os picarades mas de ſaber menear las negras que llevais, que la léngua (dixo el otro Eſtudiante) vos llevárades el *primero en licéncias*, como llevaſtes cola.

Licenciar. v. a. Deſpedir, dando licéncia, de cuyo nombre ſe forma. Lat. *Facultatem facere. Dare copiam.* Ibañ. Q. Curc. lib. 2. cap. 8. *Licenció* pues ſu armáda, y dexó à ſus Capitánes el cargo de ſujetar el Ponto y ſus comarcas. Sold. Pind. lib. 2. §. 3. En vez de *licenciarme*, dando un tierno ſuſpiro, ſe recoſtó de repente en la ſilla.

Licenciado, da. part. paſſ. del verbo Licenciar. El aſsi deſpedido y dado licencia. Lat. *Cui data eſt copia. Miſſus factus.*

Licenciado. Uſado como ſubſtantivo, ſe toma por el que ha ſido graduado en alguna facultad, dándole licéncia y permiſo para poder enſeñarla. Lat. *Candidatus. Licentiatus.* Recop. lib. 1. tit. 7. l. 13. Y que los dichos Doctóres y *Licenciádos*, por ſus votos los aprueben y reprueben. Colmen. Eſcrit. Segob. pl. 743. Una de las perſonas, y la mas principal que aſsiſtio à la ingeniosa diſpoſicion y adorno de los arcos y pintúras y ſus inſcripciones, fué el *Licenciádo* Jorge Báez.

Licenciado. Se llama vulgarmente al que viſte hábitos largos ò anda en trage de eſtudiante. Lat. *Scholaris.* Pant. Vexam. 1. Llegamos à un apoſento, que habitaba un *Licenciádo* de lapiz, friſon de gesto, mui negro y mui lanúdo.

Licenciosamente. adv. de modo. Libre y diſſolutamente, con demaſiada libertad y licencia. Lat. *Immoderatè. Nimis liberè. Licentiosè.* Bobad. Polit. lib. 1. cap. 3. num. 20. Ni tampoco deben los parientes proveidos uſar *licenciosamente* del parentéſco, en el exercicio de los oficios. Ov. Hiſt. Chil. lib. 8. cap. 14. No ſe atreven, ni tienen ojos para mirarla *licenciosamente*, porque los corrige ſu ſeveridad, y compone ſu modéſtia.

Licencioso, sa. adj. Libre, desordenado, diſſoluto, y que uſa de demaſiada licencia. Es voz Latina *Licentioſus, a, um.* Tejad. Leon. Prodig. part. 1. Apolog. 34. La Poetica tiene ſu eſtilo *licencioſo*, apartado del común. Sold. Pind. lib. 1. §. 14. Con colores y plumas, *licencioſas* galas de ſoldados, hicimos mas de dos traveſúras.

Licion. Veaſe Leccion.

Licitamente. adv. de modo. Juſta y legitimamente, ſin repugnancia de la equidad ni del derecho. Lat. *Licitè.* Parr. Luz de Verd. Cath. part. 2. Plat. 36. El Eſclavo valida y *licitamente* ſe caſa: propoſicion es eſta en que no hai Cathólico que ponga duda.

Licito, ta. adj. Juſto, razonable y permitido, ſegun juſticia y razón. Es voz Latina *Licitus, a, um.* Ibañ. Q. Curc. lib. 2. cap. 9. Nunca tuvo por *licito* à ningun hombre de obligaciones, vencer à ſu enemigo con las injuſtas armas del agravio y la injuria. Valverd. Vid. de Chriſt. lib. 2. cap. 2. Calificando por *licito* y honeſto militar con eſtas condiciónes.

Licor. Veaſe Liquór.

Lid. ſ. f. La batalla ò contienda en que lidian ò pelean dos ò mas perſonas. Sale del Latino *Lis, itis*, que vale diſſenſion ò controverſia. Lat. *Certamen.* Part. 2. tit. 21. l. 2. Para ſofrir la grand lacéria, è los trabájos que en las guerras è en las *lides* les acaeſciéſſen. Cerv. Quix. tom. 1. cap. 3. Al ceñirle la eſpáda, dixo la buena ſeñora, Dios haga à vueſtra merced mui venturoſo Caballero, y le dé ventúra en *lides*.

Lid. Se llama translaticiamente la diſpúta ò contienda de razónes y argumentos. Lat. *Diſputatio. Lis.* Sart. P. Suar. lib. 4. cap. 3. Contentandoſe en las *lides* literárias, ſolamente con pelear, ſin hacer caſo de la gloria del vencer.

Lidiador. ſ. m. El que lídia, combáte y y contiende. Lat. *Certator.* Amad. lib. 1. cap. 12. Las doncellas ſe llegaron à Galaór, è dixeron: Amigo ſeñor, ſois vos el *lidiadór* de eſta batalla? Cald. Aut. Las Ordenes Militares.

Y hai quien como lidiadór,
lo eſpere en ſu advenimiento.

LIDIAR. v. n. Batallar, contender y pelear uno con otro. Lat. *Certare. Pugnare.* FUER. R. lib. 4. tit. 21. l. 8. El Rey les debe poner dia, è darles plazo en que *lidien*, è mandar con que armas *lidien*. CALD. Com. El postrer duelo de España. Jorn. 3.

Jurais los dos de confuno
lidiar *con iguales armas,*
fin que vengais prevenidos
de ardid, cautela, ò ventaja?

LIDIAR. Metaphoricamente vale tratar y comerciar continuadamente con una persona, que causa molestia y trabajo. Lat. *Rem cum aliquo habere. Genijs colluctari.* Ov. Hist. Chil. lib. 8. cap. 16. Esta es la gente con que *han lidiado y lidian* nuestros Misioneros.

LIEBRASTON. (Liebraston) s. m. La Liebre pequeña. Trahe esta voz Covarr. en su Thesoro en la voz Liebre. Lat. *Lepusculus.*

LIEBRE. s. f. Animal mui semejante al conejo; aunque mayor de cuerpo y mas encendido de colór. Es ligerissima; pero mui temerosa y cobarde. Esta toda cubierta de pelo hasta debaxo de los pies, y casi dentro de la boca. Tiene mui corta vista, porque carece de pestañas, por lo qual tiene siempre abiertos los ojos. Llamóse Liebre del Latino *Lepus*, que significa lo mismo. FUN. Hist. nat. lib. 2. cap. 22. Lo mas fabroso de la *liebre* es la sangre: y assi los que saben hacer eleccion de mantenimientos, no comen della mas que la cabeza hasta la mitad de los hombros. HUERT. Plin. lib. 8. cap. 55. Estàn las *liebres* moviendo siempre los labios, y tienen el superior por debaxo de la nariz dividido.

LIEBRE. Se llama translaticiamente al hombre cobarde, timido y afeminado. Lat. *Timidus, ut lepus.* FUN. Hist. nat. lib. 2. cap. 22. Es (la liebre) animal mui ligéro y ingenioso.... y tan temeroso, que de qualquier ruido se espanta: de donde en España llamamos à los cobardes *liebres*. PIC. JOST. f. 30. Enojéme con tales ademànes, que se espantó el valentón, mostrandose tan *liebre* como yo libre.

LIEBRE. Una de las diez y seis constelaciones celestes que llaman Australes. Consta, segun el P. Zaragozá, de trece estrellas conocidas. Lat. *Lepus cælestis.*

LIEBRES. En la Nautica son unos trozos de madéra largüitos, que ván enhilados en los vertellos del racamento. Vocab. marit. de Sev. Lat. *Fragmenta lignaria ordine, vel lineatiter posita.*

LIEBRE MARINA. Especie de pescádo de la hechúra del calamár, el qual no tiene huesso ni espina alguna. Es mui venenoso y nocivo, porque no solo comido ofende, sino tambien vista la hembra de una muger preñada, la hace malparir. Llamóse assi, porque en la cabeza y colór se parece mucho à la liebre terrestre. Lat. *Lepus marinus.* LAG. Dioscor. lib. 2. cap. 18. La *liebre marina* se parece à un calamár pequeño.

Coger una *liebre*. Phrase que vale lo mismo que caer en algun lodo ò pantano, ensuciandose el vestido. Lat. *In cœno decidere. Cœno infici.*

Donde menos se piensa salta la *liebre*. Refr. con que se dá à entender el sucesso repentino de las cosas que menos se esperaban. Lat.

Casus ubique valet, semper tibi pendeat hamus.
Quo minimè creditur gurgite piscis erit.

LIENDRE. s. f. El huevo del piojo, del qual se engendra despues otro piojo. Son sumamente pequeñas las liendres, y de colór blanquizco. Sale del Latino *Lens, dis*, que significa esto mismo. LAG. Dioscor. lib. 1. cap. 85. Con su untúra mueren súbito los piojos, y juntamente las *liendres*. VILLAVIC. Mosch. Cant. 6. Oct. 36.

Vió que entre brasas de infinita lumbre,
Una liendre *montès iban assando.*

Cascar ò machacar las *liendres*. Phrase familiar, que vale maltratar à alguno con golpes, especialmente en la cabeza. Y en sentido figurado se usa por argüir ò convencer con las razónes. Lat. *Contundere.*

LIENTO, TA. adj. Lo que no està del todo enxúto, antes conserva alguna humedad. Lat. *Humectatus.* ALFAR. part. 1. lib. 3. cap. 3. Friegate las mañanas el rostro con un paño, antes *liento* que mojado, porque no salgas limpio ni sucio.

LIENZO. s. m. La tela que se fabrica del lino ò cañamo, el qual se hace de diferentes géneros bastos y finos, de que se hacen camisas, sábanas y otras muchas cosas. Viene del Latino *Linteum*, que significa esto mismo. PRAGM. DE TASS. año 1680. f. 8. Cada vara de *lienzo* de Santiago fino, à cinco reales. CERV. Nov. 8. pl. 238. Diciendo que al entrar de la puerta de la Villa, encontrarondos mozos de mulas, al parecer Andalúces, en calzónes de *lienzo* anchos.

LIENZO. Se llama tambien un pedazo de tela de lino, de una vara en quadro, que ordinariamente sirve para limpiarse las narices y el sudór. Lat. *Sudarium emunctorium narium.* ALFAR. part. 1. lib. 1. cap. 8. Ocupabase limpiandole el rostro, enxugandole los ojos, poniendo en ellos sus hermosas manos, despues de haber mojado un riquissimo *lienzo* que en ellas tenía. SOLIS, Com. Euridice y Orpheo. Jorn. 1.

La lavandéra ha perdido
quatro camisas y un lienzo.

LIENZO. Se llama assimismo el pañuelo de seda, algodón ò hiladillo que sirve para limpiar las narices. Hacense de diferentes tamaños y colóres, y se llama regularmente Lienzo de tabáco, por servirse de él los que le toman. Lat. *Emunctorium narium sericum, vel gossipinum.*

LIENZO. Se llama tambien la pintúra ò quadro que està pintada sobre lienzo. Lat. *Pictura lintea.* SIGUENZ. Hist. part. 3. lib. 4. Disc. 17. Una copia hai tambien de aquel *lienzo* tan famoso, que està de su mano en Venecia. HORTENS. Paneg. pl. 214. Un gran Pintór, por modesto que fuesse, haria pedazos el *lienzo* suyo, en que otro metió colór, ò puso pincél.

LIENZO. Se llama tambien el espácio de muralla,

Digitized by Google

lla, que corre en línea recta de baluarte á baluarte, ù de cubo á cubo. Llámase mas comunmente Cortina. Lat. *Cortina muralis.* MARM. Descripc. lib. 3. cap. 57. Y para mas seguridad hizo derribar dos *lienços* del muro. JAUREG. Pharsal. lib. 1. Oct. 16.

Tiembla el lienzo mural de su ruina,
Que fué peñasco, y poloo se adivina.

LIENZO. Se toma assimismo por la fachada del edificio, ò paréd que corre de un ángulo á otro en qualquier aposento. Lat. *Paries distensa vel prorrecta.* Ov. Hist. Chil. lib. 5. cap. 3. El *lienzo* que cae al Norte está todo de sus portales y arcos de ladrillo. SOLIS, Hist. de Nuev. Esp. lib. 3. cap. 13. Tenia la Plaza quatro puertas, correspondientes en sus quatro *lienzos*, que miraban á los quatro vientos principales.

LIGA. s. f. La cinta de seda, hilo, lana, cuero ù otra matéria, con que se atan y afiseguran las medias, para que no se caigan. Lat. *Periscelis. Cruris vinculum.* PRAGM. DE TASS. año 1680. f. 12. *Ligas* de Toledo encarnadas, de à quarta de ancho, à tres reales y medio. CERV. Quix. tom. 1. cap. 27. Ciñóse por la frente una *liga* de tafetan negro, y con otra *liga* hizo un antifaz, con que se cubrió mui bien las barbas.

LIGA. Planta que crece junto á los robles, y se enreda en ellos. Tiene las hojas como el box, y produce una frutilla redonda y de colór verde, de la qual se hace la liga para cazar los pàxaros. Lat. *Viscum, i.* LAG. Dioscor. lib. 3. cap. 97. Confunden los Escritores la *liga* con la planta, de la qual suele comunmente hacerse, por llamarse la una y la otra cosa Ixos en Griego, y en Latin Viscum.

LIGA. Cierta materia viscósa y pegajosa, que se hace de la fruta verde, que produce la planta llamada tambien Liga, derriendola ò liquidandola al fuego. Sirve para cazar los pàxaros, untando con ella unas varillas ò espartos. Hácese también la liga de las cortézas y raices de otras plantas; aunque no es tan buena. Lat. *Viscus.* LAG. Dioscor. lib. 3. cap. 97. Hácese pues de su fruto verde la legitima *liga.* HERR. Hist. Ind. Decad. 3. lib. 4. cap. 10. Son estos Indios mañosos en matar aves con *liga*, redes y arco.

LIGA. Significa tambien la alianza, unión y confederación, que hacen entre sí los Reyes, Príncipes y personas particulares, uniendo sus fuerzas para ofender y defenderse: y assi se divide en ofensiva y defensiva. Lat. *Fœdus, eris.* HERR. Hist. de Phelip. II. part. 1. lib. 7. cap. 2. En los mismos dias llegó el Embaxador de los Esguizaros, para jurar la *liga* que habian renovado con el Rey de Francia, por cinco años despues de su muerte. FUENM. S. Pio V. f. 47. Tratóse de *liga* universal por sus Delegados, entre los Príncipes Católicos, con menos fruto que conviniera.

LIGA. Se llama tambien la porcion pequeña de otro metál, que se hecha al oro ò á la plata, quando se hace moneda, ò se fabrica alguna pieza. Lat. *Æris mixtura.* HERR. Hist. de Phelip. II. part. 1. lib. 1. cap. 4. Cargaba el Reino de tributos, baxó la *liga* de la plata, y creció el precio de ella y del oro.

LIGA. En la Germania significa amistad. Juan Hidalgo en su Vocabulario. Lat. *Fœdus.*

LIGADURA. f. f. La vuelta que se dá, apretando alguna cosa con liga, venda ù otra atadúra. Lat. *Ligamen.* IBAÑ. Q. Curc. lib. 3. cap. 1. Cuyas *ligaduras* se componian de repetidos nudos.

LIGADURA. Se llama tambien el garróte ò tormento, que se dá á los que se quedan sin sentido, atandoles mui apretadamente en los muslos algunas cintas ò cordéles, para que vuelvan en sí con lo sentible deste dolór. Lat. *Contorsio ligaminis.*

LIGADURA. Se llama assimismo el braguéro que se pone á los que están quebrados. Lat. *Braccale, is.*

LIGADURA. Metaphoricamente significa unión y reciproca correspondencia. Lat. *Fœdus. Sodalitas.*

LIGADURA. En la Música es el artificio con que se ata ò liga la disonáncia con la consonáncia, con que queda como ligada ò impedida, para que no cause el mal efécto que por sí sola causaria; antes bien entretiene el sentido, haciendole desear la consonancia, que despues percibe con mas gusto, quando sale de ella. Tosc. tom. 2. pl. 468. Tambien se dice de los versos en la Poesia. Lat. *Ligamen.* F. HERR. sob. el Son. 1. de Garcil. No se puede dexar de conceder que regala mucho el sentido, vér que ningunos vínculos y *ligadúras* de consonáncias impiden el pensamiento.

LIGADURAS. Se llaman en la Cantería cierta especie de arcos de piedra, que se hacen en las bóvedas, formadas con crucéros: y son los que están á la parte de en medio de ellas, menóres que los formeros, y mayóres que los terciarios. Vease su planta en el Padre Tosca, tom. 5. pl. 226. Lat. *Colligati arcus.*

LIGAGAMBA. f. f. La liga para atar las medias. Es voz de poco uso, aunque la trahe Covarr. en su Thesóro en la palabra Liga. Lat. *Cruris vinculum.* RUED. Com. Eufemia, Scen. 2. Señor Polo, añoxeme vuessa merced un poco aquestas *ligagambas.*

LIGALLO. s. m. La junta de ganadéros, llamada assi en Aragón, y en Castilla Mesta. Lat. *Pecuarium concilium*, vulgò *Mesta.*

LIGAMENTO. s. m. Lo mismo que Ligadúra. F. HERR. Vid. de Garcil. Templa la gravedád del estilo con la dulzúra, haciendo un *ligamento* maravilloso, y que raramente se halla, aun en los Poetas de mas estimacion.

LIGAMENTO. En la Anatomía se llama una especie de cuerda nervosa, dura, firme y flexible, que sirve de ligar las juntúras del cuerpo humano, de separar los músculos, de impedir que los huessos se descoyunten, y de atarlos, quando no están encaxados unos en otros. Son los ligamentos de diferentes naturalezas, porque unos nacen de los huessos, otros de las tennillas, y otros de las mem-

Digitized by Google

branas, y ninguno de ellos tiene sentimiento. Lat. *Ligamen.* Fr. L. de Gran. Symb. part. 1. cap. 24. Y porque no se desencaxassen los huessos, proveyó el Criador de cuerdas tan firmes, y de tales *ligamentos* al derredor destas juntúras.

LIGAR, v. a. Lo mismo que Atar. Es voz Latina *Ligare.* Lop. Arcad. f. 83. Y con diversas y villanas armas.... le quitaron la vida, aunque si no le *huvieran ligado*, fuera imposible. Sold. Pind. lib. 1. §. 15. Comenzamos la empressa, prolixa por nuestra corta maña, y dificil por la union y dureza con que *estaba ligado.*

Ligar. Vale tambien mezclar los metáles imperfectos, con otros mas perfectos: como Ligar el oro, la plata, &c. Lat. *Miscere metalla, temperare.* Figuer. Plaz. univ. Disc. 49. Es menester sepan soldar el oro y plata, blanquecer y dar color à una y otro, bruñirlos, tener conocimiento general de todas las piedras, *ligar*, dorar, dibuxar y sincelar.

Ligar. Metaphoricamente significa unir, ò enlazar. Lat. *Colligare. Astringere.* Cerv. Persil. lib. 4. cap. 11. Que los lazos con que amor *liga* à los amantes, no los dexan alejar de lo que bien quieren.

Ligar. Vale tambien hacer impotente à alguno para el concúbito y generación. Este maleficio se hace mediante pacto con el demónio, interviniendo palabras supersticiosas, ò con cosas venenosas que el mismo demónio fugiere, de que resulta à la mugér esterilidad, y al hombre una total impotencia. Lat. *Aliquem incantamentis illigare. Veneficijs veneris vincula nectere.* Montalv. Para tod. pl. 235. Lo quarto inficionar las hierbas, para que mueran los ganádos y enfermen los hombres, y juntamente impedirles el acto de la generación, que comunmente llamamos *Ligar.*

Ligar. Significa tambien exorcizar y conjurar los espíritus, obligandolos à que se retiren à alguna parte determinada del cuerpo, y no maltraten à la criatúra. Lat. *Damones devincire, ligare, devovére.*

Ligar. Vale assimismo tener su efecto la excomunión, incurrir en ella. Lat. *Excommunicatione teneri, ligari.* Veneg. Agon. Punt. 5. cap. 8. El Sumo Pontifice puede absolver y *ligar* à los que viven en esta Iglesia militante de acá; mas no puede absolver ni *ligar* à los que están en el Cielo. Villal. Sum. part. 1. trat. 16. dific. 5, num. 13. Si el Legado à látere pusiere alguna descomunion en comun, aunque sea Paulina, no *liga* à los Religiosos Mendicantes; si no es que en ella se declare.

LIGARSE. v. r. Confederarse y unirse dos ò mas personas, para obrar juntos à un fin: lo que mas comunmente se dice de las Potencias ò los Reyes. Lat. *Fœdere. Devinciri. Colligari.* Sandov. Hist. de Carl. V. lib. 20. §. 15. Luego comenzaron los juicios humanos à imaginar nuevos movimientos en el mundo: y no se engañaban, porque estos Reyes no hicieron estas juntas y se *ligaron* para otra cosa.

Ligarse. Vale tambien obligarse à cumplir algun contrato, palabra ù voto. Lat. *Constringi. Devinciri.*

LIGADO, DA. part. pass. del verbo Ligar en sus acepciones. Lat. *Ligatus. Astrictus. Devinctus.* Valverd. Vid. de Christ. lib. 5. cap. 1. Vieronle salir, *ligados* los pies y manos con las vendas de la mortaja. Sold. Pind. lib. 2. §. 3. Vi, encima de la colcha, un billete cerrado, y *ligado* à una pedrezuela.

LIGAZÓN. s. f. La unión, contextúra y enlace de una cosa con otra. Lat. *Ligamen. Unio.* Solis, Hist. de Nuev. Esp. lib. 5. cap. 14. Se le dieron nuevos Oficiales para las fraguas, *ligazón* de las maderas, y demás oficios de la marineria.

Ligazón. Se llaman en la Nautica todos los madéros sobre que se fundan los costádos del baxél. Vocab. marit. de Sev. Lat. *Coagmentatio trabium.*

LIGERAMENTE. adv. de modo. Presta y brevemente, con velocidad y acceleración. Lat. *Celeriter. Perniciter.* L. Puent. Estad. Secul. trat. 3. cap. 10. §. 1. Ligéra cosa es la palabra, porque *ligeramente* vuela; mas gravemente llaga: *ligeramente* passa, mas terriblemente abrasa. Bocang. Lyt. f. 169.

Andalúz caballo rige,
tan ligeramente *docil,*
que solo en virtud del freno;
sabe que le oprime el joven.

Ligeramente. Vale tambien levemente, con blandúra y suavidád. Lat. *Leviter. Leniter.* Lazar. de Torm. cap. 3. Ví los dos ò tres panes comenzados, los que mi Amo creyó ser ratonados: y de ellos todavia saqué alguna lacería, tocandolos mui *ligeramente.* Ibañ. Q. Circ. lib. 3. cap. 4. Y à lo último algunas Compañías armadas *ligeramente.*

Ligeramente. Significa assimismo facilmente, sin la debida reflexión. Lat. *Facilè. Perfunctoriè.* Amad. lib. 1. cap. 2. Lo qual *ligeramente* por ellos le fué otorgado, creyendo ser su intencion solamente reparar el cuerpo con mas salúd.

LIGEREZA. s. f. La propriedad y calidad de las cosas leves, ò que tienen poco peso. Lat. *Levitas.*

Ligereza. Vale tambien velocidád, prontitúd, presteza y agilidad. Lat. *Agilitas. Celeritas.* Ambr. Mor. lib. 6. cap. 13. Assi se mostraba à porfia la *ligereza* de las galéras, la fuerza en el remar, y la destreza en revolverlas. Marm. Descripc. lib. 4. cap. 85. Gente mui animosa y de mucha *ligereza.*

Ligereza. Translaticiamente significa lividad, falta de peso en obras ò palabras. Lat. *Levitas. Inconstantia. Facilitas.* Saav. Empr. 65. En estos y otros casos no es *ligereza*, sino prudencia, mudar de consejo y de resoluciones: y no se puede llamar inconstancia; antes constante valór en seguir la razón.

LIGERISSIMAMENTE. adv. de modo. Velocissimamente, con grandissima presteza y brevedad.

Digitized by Google

vedad. Lat. *Celerrimè. Ocyſimè.* SANTIAG. Quar. Serm.11. Conſid.3. No hai coſa que le detenga al fuego: ſi entra por un cartrizal ſeco y le ayuda un poco el aire, *ligeriſsimamente* corre por el.

LIGERISSIMO, MA. adj. ſuperl. Mui veloz y ligero. Lat. *Velociſsimus. Ocyſsimus. Leviſsimus.* ARGOT. Monter. cap.40. Tienen grandes vediſas por todo el gatillo, y ſon *ligeriſsimos* y crueles.

LIGERO, RA. adj. Leve, y que tiene poco ò ningun peſo. Govarr. dice pudo formarſe eſta voz del Latino *Levis* y *Gero*: como ſi ſe dixera Levigero. Lat. *Levis.* MARM. Deſcripc. lib.4. cap.67. Es una madera oloroſa, y la mejor que ſe halla para hacer baxeles de remos, porque es fuerte y *ligéra.* PIC. JUST. f.14. Eſpecial vicio es de gente perdida no llorar los graves deſaſtres de ſu alma, y lamentar *ligéros* daños del cuerpo.

LIGERO. Vale tambien agil, veloz, pronto, y que con diligéncia y celeridad hace qualquiera coſa. Lat. *Celer. Pernix. Ocyor.* SANDOV. Hiſt. de Ethiop. lib. 3. cap. 3. Lo que mas me maravilla deſtos Sciopedes, es que ſean tan *ligéros* con ſolo aquel pié, que igualen en la carrera à la velocidad de un Lebrel. ESQUIL. Rim. Marco Ant. y Cleopatra, Oct.79.

La fuga de los ciervos mas ligéra
Cleopatra ſigue, y mata en la carréra.

LIGERO. Se llama tambien el ſugéto inconſtante, y que facilmente muda de opinion. Lat. *Inconſtans. Facilis. Levis.*

LIGERO. Significa aſsimiſmo facil; pero en eſte ſentido no tiene oy mucho uſo. Lat. *Facilis.* AMAD.. lib.1. cap.12. No os ſerá tan *ligéro* de conocer como penſais.

LIGERO. En la Germania ſignifica el manto de la mugér. Juan Hidalgo en ſu Vocabulario. Lat. *Palla, æ.*

A la *ligéra.* Phraſe con que ſe dá à entender que alguna perſóna camina con menos familia y carruage del que conviene à ſu dignidad y repreſentacion. Lat. *Sine commitatu.* HERR. Hiſt. Ind. Decad. 5. lib.3. cap. 16. Y determinando de ſujetar à los Bracamoros con un exército, *à la ligéra* paſsó los Andes, con lluvias y otras dificultades. SANTIAG. Quar. Serm.1. Conſid. 3. Tambien vinieron para autorizarla dos grandes Principes mui de lejos: que à las fieſtas mui extraordinarias, aſsi ſuelen venir *à la ligéra*, y por la poſta.

LIGERUELAS. adj. Epithéto que ſe dá à las uvas tempránas, que maduran antes que las demás. Trahe eſta voz Covarr. en ſu Theſoro. Lat. *Præcoces uvæ.*

LIGULA. ſ. f. Term. de Anatomía. La abertura ò reſquicio que hai en la laringe, compueſta de las dos ternillas Aritenoides: y tambien ſe llama aſsi la ternilla Epiglotis, que cierra eſte reſquicio. Dixoſe Lígula ò Lingula, porque es inſtrumento que ayuda à la lengua, para poder pronunciar las palabras. Lat. *Ligula, æ.* F. HERR. ſob. el Son. 29. de Garcil. La *ligula* es aquella lengüecilla ò lengüeta, que impide la reſpiracion.

LIGUSTRINO, NA. adj. Coſa perteneciente al Liguſtro, ò que ſe hace de él. Lat. *Liguſtrinus.* LAG. Dioſc. lib. 1. cap. 105. El unguento *liguſtrino*, mezclado con coſas calientes, calienta y ablanda los nervios.

LIGUSTRO. ſ. m. Arbol, llamado mas comunmente Alheña. Es voz Latina *Liguſtrum.* LAG. Dioſc. lib.1.cap.105. Hallaſe ordinariamente, y en grande abundancia el *liguſtro* entre las zarzas y cambrónes.

LILA. ſ. f. Cierto género de texido ò tela de lana, de varios colóres, de que ſe uſa para veſtidos y otras coſas. Llamóſe aſsi por haber tenido ſu origen en Lila, Ciudad de Flandes. Lat. *Illæa tela, ve lilæa.*

LILAC. ſ. m. Arbuſto, llamado en Africa *Scyrinx*, que dá por fruto unas nueces, à las quales llaman los Boticarios Ben, de que hacen el azéite de Ben. Algunos le llaman Avellano de la India; pero trahiendoſe ſolo de Africa, parece es diſtinto eſte Arbuſto. Lat. *Syringa cæruica.*

LILAILA. ſ. f. Texido de lana mui delgado, claro y eſtrecho, del qual ſe hacen en Andalucía mantos para las mugéres pobres ò rúſticas: y tambien ſe hacen mantos capitulares para los Caballeros de las Ordenes Militares. Parece ſe tomó la voz de los Moros, que llaman *Fiiali* la tela de lana delgada y clara, que ſirve para mantos de las Argelinas, en los quales ſe envuelven. Lat. *Lanea tela rareſcens.*

LILAILA. Voz con que ſe explica lo impertinente, inútil, ridículo, ò importúno, que dice ò hace quien intenta eſtorvarnos, interrumpirnos ò engañarnos: y ſuele decirſe con buena Lilaila ſe nos viene. Parece es tomado de lo que dicen freqüentemente los Moros en ſus fieſtas y neceſsidades *Hilba bilahaila*, de donde tambien ſe dice por burla *Santa Lilaila.* Lat. *Nugamentum. Trica, æ.*

LILAO. ſ. m. Oſtentacion vana en las palabras, acciones, ò en el porte. Lat. *Inanis oſtentatio, pompa.* QUEV. Cuent. Para qué es tanto *lilao*? ſino à ojos cegarritas dexeſe de recancanillas, y cáſeſe, pues le viene mui ancho.

LIMA. ſ. f. Inſtrumento de acéro eſcabroſo y áſpero, de que uſan los Platéros, Cerrajeros y otros oficiales, para aliſar y pulir ſus obras. Es voz Latina *Lima, æ.* FIGUER. Plaz. univ. Diſc. 44. Entre los inſtrumentos (del Cerrajéro) entran *limas*, bigórnias, tenazas, parauſo ò taladro, trincatquinas y barrénas. SOLD. PIND. lib. 1. §. 15. Tuvimos por mejor el preſtar paciencia, haſta tener *limas* y botadóres, con que poder desbaratar las chapas y los muelles.

LIMA. Figuradamente, y tomando la cáuſa por el efecto, es el último pulimento, correccion, retoque ò emienda, que ſe dá à qualquier obra, y particularmente à las de entendimiento. Lat. *Politura. Lima, æ.* QUEV. Provid. trat. 2. Obra tan grande..... de juicio tan def-

Digitized by Google

desinteresſado, y de *lima* tan ſeverá, que habiendo eſcrito despues de tantos, quando fuera solo, no ſe echára menos alguno. PANSAL. Rom. 3.

Amparo piden y lima,
estos de mi pluma rasgos.

LIMA. Se llama tambien cierta fruta, especie de limón, de quien difiere algo en la hechúra y el sabór, porque la lima es mas pequeña y redonda, y el dulce mas sabroso; pero el ágrio mui fuerte. Lat. *Malum citreum rotundum.* LAG. Dioſc. lib.1. cap. 131. Para ſignificar el limón, la *lima* y el naranjo, no tenemos nombre Griego ni Latino que lo ſea. HERR. Agric. lib. 3. cap. 32. Las *limas* gordas y naranjas ſe pueden hacer en conſerva.

LIMA. Se ſuele llamar al arbol que produce las Limas, que mas comunmente ſe llama Limóro. Lat. *Malus citrea.* HERR. Agric. lib. 3. cap. 32. Los Cidros y las *Limas* tienen pequeña madera; mas de los naranjos ſe ſacan tablas de gentil colór y tez.

LIMA. En la Germanía ſignifica la Camiſa. Juan Hidalgo en ſu Vocabulario. Lat. *Subucula.*

LIMA SORDA. La que eſtá cubierta de plomo, y tiene unos cortes tan ſutiles, que hace poco ó ningun ruido al partir ó limar el hierro. Lat. *Scobinula plumbo inſtructa.*

LIMA SORDA. Metaphoricamente ſe llama el tiempo, y todo aquello que imperceptiblemente, y ſin ſentir, vá gaſtando y conſumiendo alguna coſa. Lat. *Res tacitè atterens, vel exedens.* ALFAR. part. 1. lib. 3. cap. 10. Entranſe los vicios callando, ſon *lima ſorda*, no ſe ſienten hasta tener al hombre perdido.

LIMADURA. ſ. f. Aquella como aréna ó polvo, que la lima ſaca del oro, plata ù otro metál quando ſe lima. Lat. *Scobis. Ramentum. Limatura.* MEX. Hiſt. Imper. Vid. de Heliogabalo. Quando queria cabalgar, toda la tierra y ſuelo hacia cubrir de *limadúras* de oro y plata, por dó puſieſſe los pies. YEP. Chron. Año 599. cap. 1. Tenia dentro algunos polvos y *limadúras* de los eslabónes de la cadéna en que eſtuvo atado San Pedro.

LIMAR. v. a. Aliſar, pulir ò gaſtar con la lima alguna pieza de oro, plata ù otro metal. Es voz Latina *Limare.* FONSEC. Vid. de Chriſt. tom. 2. cap. 16. Como el carcelero que ſueña ſe le vá el preſſo, y ſe levanta ſobreſaltado, y le halla *limando* los grillos. FIGUER. Plaz. univ. Diſc. 44. Las acciones deſtos (los Herréros) ſon comunmente madrugar, poner carbón en la hornáza, acomodar el hierro..... templarle, labrarle, *limarle*, pulirle, y coſas aſsi.

LIMAR. Por aluſion vale conſumir, deshacer, romper y desbaratar poco à poco alguna coſa no material. Lat. *Elimare. Exedere.* COLOM. Obr. Poet. pl. 34.

Que mal podrán limar fus impreſsiones
La immateriál priſtión de las paſsiones.

LIMAR. Vale tambien perficionar, pulir, emendar y dar la última mano à las obras del ingenio. Lat. *Elimare, Polire,*

LIMADO, DA. part. paſſ. del verbo Limar en ſus acepciones. Lat. *Limatus. Politus.* QUEV. Provid. trat. 1. Las bocas que les deſempedraron los años, las armas de canillas de animales, y de hueſſos farandulétos, que *limados* en dientes, repreſentan lo que no ſon.

LIMAZA. ſ. f. Lo miſmo que Babáza gusáno. Es voz Latina, y la trahe Nebrixa en ſu Vocabulario, y el P. Alcalá. Lat. *Limax.*

LIMBO. ſ. m. En ſu rigurosó ſentido Latino ſignifica el fin ò extrémo de alguna coſa: y con eſpecialidad ſe toma por la orla ò extremidad de la veſtidúra. Lat. *Limbus, Ora.* ROA, Eſtad. cap. 18. *Limbo* lo miſmo es que fin ò extrémo de alguna coſa; eſpecialmente en los veſtidos: de cuya orla ò parte última ſe toma eſte nombre.

LIMBO. Se llama por excelencia el lugár ò ſeno en que eſtaban depoſitadas las almas de los Santos Padres y Patriárchas, eſperando la redencion del género humano. Y tambien ſe llama aſsi el lugár donde ván las almas de los que mueren antes de tener uſo de razón, ſin haber recibido el Bautiſmo. Lat. *Limbus inferorum.* ROA, Eſtad. cap. 24. Mas lejos del Infierno, y mas vecino al Cielo eſtá el *Limbo* de los Padrés, llamado por excelencia Seno de Abrahán. VALVERD. Vid. de Chriſt. lib. 6. cap. 46. Hai en aquel ſitio quatro ſenos: *Limbo* de los Padres, *Limbo* de los infantes..... Purgatorio, è Infierno.

LIMBO. Llaman los Aſtrónomos à la extremidad del globo del Sol ù de la Luna, que aparece, quando el medio ù diſco queda eſcondido por algun eclipſe central. Y tambien llaman aſsi á la extremidad del Aſtrolabio, ù de otro qualquier inſtrumento con que ſe observan los Aſtros, en medio del qual eſtán deſcriptas las horas, los grados del equatór, los nombres de los vientos, &c. Lat. *Limbus.*

LIMERA. ſ. f. La muger que vende limas. Lat. *Malorum citreorum venditaria.*

LIMERA. Se llama tambien la lumbréra que hai en la popa del navío, por donde ſale la caña à unirſe con el timón. Vocab. marit. de Sev. Lat. *Fenestella.*

LIMERO. ſ. m. El hombre que vende limas. Lat. *Malorum citreorum venditor.* ZABAL. Dix de fieſt. part. 2. cap. 1. Tuerce el cuerpo por ſaber lo que aquello es, y vé un *limóro*, que metiendo el hombro por entre dos hombres, le dice cerca del oido, que aquella ſeñora que eſtá dandoſe golpes en la rodilla con el abanico, dice que ſe ha holgado mucho de haberle viſto tan airoſo en la pendencia, que le pague una docéna de limas.

LIMERO. Arbol. Veaſe Lima.

LIMETA. ſ. f. Cierta vaſija de vidro à modo de redoma, que ſirve para poner en ella vino ù otro liquór. Lat. *Ampulla, e. Nimbus vitreus.*

LIMISTE. ſ. m. El paño de primera ſuerte, mas fino y perfectamente trabajado, que ſe fabrica en Segobia. La etymologia deſta voz puede haberſe tomado del adverbio Latino *Limatè*, que ſignifica perfectamente. Lat. *Eli-*

ma-

Digitized by Google

matus paunu lanas nobilior. Cerv. Quix. tom. 2. cap. 33. Mas calientan quatro varas de paño de Cuenca, que otras quatro de *limiſte* de Segobia.

LIMITACION. ſ. f. La accion de limitar. Es voz Latina *Limitatio, onis.* Quev. Provid. trat. 2. Que tiempo vendria, quando ſin *limitacion* los enviaria à todas partes y gentes. Valverd. Vid. de Chriſt. lib. 1. cap. 12. Reventando por ſalir à derramarſe en todas las Naciones, ſin *limitacion*, como haſta aqui.

LIMITADAMENTE. adv. de modo. Eſcaſa y apocadamente, con limitacion y medida. Lat. *Definitè. Modicè.*

LIMITANEO, NEA. adj. Lo que pertenece y toca à los limites ò términos: y aſsi en lo antiguo llamaban ſoldados limitaneos, los que ſervian en las fronteras ò limites del Reino. Lat. *Limitaneus.* Aldret. Antig. lib. 4. cap. 27. Mandando lo que habian de hacer los ſoldados *limitaneos*, frontéros de los preſidios de ella. Salaz. de Mend. Dign. lib. 3. cap. 15. A los que tenian en las Provincias ſujétas, llamaron Duques Provinciales: *Limitáneos* à los que eſtaban en las frontéras y límites del Imperio.

LIMITAR. v. a. En ſu rigurоſo ſentido de deſlindar ò poner límites, tiene mui poco uſo. Tómaſe regularmente por Ceñir, acortar, ò diſminuir la poteſtad ajena. Viene del Latino *Limitare*, que ſignifica poner lindes. Lat. *Definire. Determinare. Modificare.* Ibañ. Q. Curc. lib. 4. cap. 5. Quando paſſò el Mar, no *limitó* ſus empreſſas à la Licia ò à la Lidia. Sylv. Machab. lib. 7. Oct. 12.

Emilio, que en el Orbe apénas cabe,
Porque glorioſos triumphos no limite.

Limitar. Vale tambien poner excepciones ò limitaciones à alguna regla general, para que ſe entienda fuera de aquel caſo. Lat. *Modificare. Reſtringere.*

Limitar. Significa aſsimiſmo taſſar, eſcaſear ò dar alguna coſa con cortedad, ò miſéria. Lat. *Detrahere. Diminuere. Curtare.* Ulloa, Defenſ. de las Com. pl. 369. Se hallan obligados à *limitarſe* mucho los alimentos, para ſocorrer las neceſsidades de ſu Rey.

LIMITADO, DA. part. paſſ. del verbo Limitar en ſus acepciones. Lat. *Limitatus. Reſtrictus.* Fuenm. S. Pio V. f. 13. Daba à todos ſuficientes ſalarios, contra el uſo Romano, que con raciones *limitadas* y exceſsivas promeſas de favóres, paga à los criados. Quev. Provid. trat. 1. Hale querido introducir en las miſmas dignidades de ſu compañia: y con la *limitada* imitacion, diſsimular ſu baxéza.

Limitado. Por hiſpaniſmo ſignifica corto de talentos y comprehenſion, que apenas entiende lo que es preciſo à ſu cargo, ò oficio. Lat. *Tardus. Curtus.*

LIMITE. ſ. m. El término, confin ò lindéro de las poſſeſsiones, tierras ò eſtados. Es voz Latina *Limes, tis.* Lat. *Confinia. Fines.* Mex. Hiſt. Imper. Vid. de Adriano, cap. 1. Puſo ſu fin en guardar y conſervar los antiguos *límites*, no curando de lo demàs. Ibañ. Q. Curc. lib. 4. cap. 10. Habiendo dilatado ſus victórias mas allà de los *límites* que preſcribieron Hercules y Bacho.

Limite. Se toma translaticiamente por el punto ò eſtádo de las coſas, del qual no le puede ſalir, ſin faltar à la equidàd ò à la razón. Lat. *Terminus. Finis. Modus.* Ov. Hiſt. Chil. lib. 2. cap. 3. Cuyo valeroſo animo parece que paſſando ſus próprios *límites* y términos, llegò à rozarſe con los de la temeridad. Fuenm. S. Pio V. f. 2. Un ánimo altivo y para mandar, paſſa de los *límites* de buen ſúbdito, quando ha de obedecer.

Limites borbal y austral. Llaman los Aſtrónomos aquellos dos puntos de la Orbita de qualquier Planeta, en que tiene la maxima latitud, diſtando noventa grados de los nodos. En la Luna ſe ſuelen llamar vientres del dragón. Lat. *Terminus auſtralis vel borealis.*

LIMO. ſ. m. Lo miſmo que Barro ù lodo. Es voz Latina *Limus.* Pint. Dialog. part. 1. Dialog. de la verd. Philoſ. cap. 4. Para enſeñarnos que ſiempre ſeriamos ciegos, ſi no tuvieſſemos delante de los ojos la tierra y *limo* de que ſomos. Calb. Aut. Las Ordenes Militares.

En quien, como en un eſpéjo,
ſe miró y remiró, quando,
bien que del limo compueſto,
ſe halló en la porcion del alma,
à ſu ſemejanza eterno.

LIMON. ſ. m. Fruta grande, mas prolongada que redonda, que en el un extremo hace un pezoncillo: el colór es amarillo, y la cortéza liſa, debaxo de la qual tiene una carne blanca, y el liquór ò zumo contenido en diverſos caſcos, guardados de una telilla blanca mui ſutil. Haſtos dulces y àgrios, y mezclados de àgrio y dulce. Lat. *Malum citreum. Pomum citreum. Malum medicum.* Lag. Dioſc. lib. 1. cap. 131. Debaxo de las manzanas llamadas Médicas..... ſe comprehenden las cidras, los *limónes*, las limas, las toronjas y las naranjas.

Limon. Se llama tambien el arbol que produce los limónes. Lat. *Citrus. Malus medica. Citri arbor.*

Limones. Se llaman los dos madéros largos que ſe ponen à uno y otro lado, para formar el aſsiento de la carréta, que tirada de bueyes ſirve para conducir carbòn, trigo, ſal ù otras coſas. Lat. *Carruæ trabes laterales.*

LIMONADA. ſ. f. Bebida compueſta de agua, azúcar, y zumo ò corteza de limón, de cuyo nombre ſe forma eſta voz. Lat. *Potio ex ſaccharo, & citra compoſita.*

Limonada. Por extenſion ſe llama qualquiera otra bebida compueſta con azúcar y otros ingredientes. Renoll. Ocios, pl. 288. Salieron diferentes Gentiles hombres con grandes fuentes de dulces y ſalvas con vaſos de *limonádas.*

Limonada de vino. Se llama la limonada comùn en que ſe mezcla porcion conſiderable de vino. A eſta ſe ſuele llamar Limonada por Antonomaſia. Lat. *Promulſis, idis.*

LI-

Digitized by Google

LIMONADO, DA. adj. Lo que es de colôr de limón, de cuyo nombre se forma cita voz. Lat. *Citreus color.* PRAGM. DE TASS. año 1680. f. 4. La vara de paño *limonádo*, à quarenta y quatro reales.

LIMONCILLO. s. m. Dim. El limón pequeño. Llámanse assi regularmente los que antes de madurar se hacen en conserva de almíbar. Lat. *Citreum parvum, immaturum.* PRAGM. DE TASS. año 1680. f. 48. Cada libra de *limoncillos* en almíbar, à seis reales y medio.

LIMOSNA. s. f. Lo que se dá al pobre necessitado, condoliendose de su miséria, ò para ayuda de alguna obra pia. Viene del Latino *Eleemosyna.* Lat. *Stipi.* RECOP. lib. 1. tit. 12. l. 7. Mandámos, que las personas que verdaderamente fueren pobres, y no otros, puedan pedir *limosna* en las Ciudades, Villas y Lugares destos nuestros Reinos. INC. GARCIL. Coment. part. 1. lib. 7. cap. 12. Luego que por el Reino se supo la fundacion del Hospital de los naturáles, acudieron dentro del mismo año muchas *limosnas.*

LIMOSNADOR. s. m. Lo mismo que Limosnéro. Es voz antiquada. CHRON. GEN. part. 3. cap. 45. Era buen Christiano è fabio, de gran entendimiento, è bien justiciéro, franco è piadoso, è mucho *limosnadór.*

LIMOSNERO, RA. adj. Misericordioso, piadoso, inclinado à dar limosna. Lat. *In pauperes munificus.* NIEREMB. Obr. y dias, cap. 42. El ser liberales y *limosnéros* con larga mano, juzgó la discreta Emperatriz que era oficio y obligacion de un Rey. Noñ. Empr. 28. Hasta ahóra (dixo el Gran Patriarcha) me tenia por *limosnéro*; pero yá conozco que es nada quanto he dado.

LIMOSNERO. Se llama tambien el sugéto que tiene el empléo, ò está destinado en los Palacios de los Reyes, y casas de Principes y Prelados para distribuir las limosnas. Lat. *Eleemosynarius.* RIBAD. Fl. Sanct. Vid. de S. Julian Obispo de Cuenca. Viniendo muchos pobres à pedir limosna, mandó à su *limosnéro* que les diesse un poco de trigo: el *limosnéro* respondió, que no le habia en casa.

LIMOSO, SA. adj. Cenagóso, pantanóso y lleno de lodo ò limo, de cuyo nombre se forma. Lat. *Limosus.* CHRON. GEN. part. 2. cap. 20. E como estaba la tierra *limósa*, non podia fructificar. REGIM. DE PRINC. lib. 2. part. 3. cap. 4. La quinta es, que la água non sea *limósa* nin lodósa.

LIMPIA. (Límpia) s. f. La accion de limpiar alguna cosa: como la límpia de los pozos.

LIMPIADERA. (Limpiadéra) s. f. Lo mismo que Cepillo, para limpiar los vestidos.

LIMPIADIENTES. s. m. Lo mismo que Escarvadientes.

LIMPIADOR. s. m. El que limpia alguna cosa. Lat. *Mundator. Emunctor.* BOBAD. Polit. lib. 1. cap. 3. num. 56. Alexandro hizo Rey de Sidónia à uno que se llamaba Abdolino, siendo *limpiadór* de pozos.

LIMPIADURA. s. f. La accion de limpiar alguna cosa. Trahen esta voz Nebrixa y el Padre Alcalá en sus Vocabularios. Lat. *Purgatio. Mundatio.*

LIMPIADURA. Se llama tambien la immundicia ò porqueria que se saca de alguna cosa quando se limpia. Lat. *Purgamentum.* FR. L. DE GRAN. Compend. part. 1. cap. 24. Oid detolladóres de pobres, que les vendeis las *limpiadúras* por trigo.

LIMPIAMENTE. adv. de modo. Aseadamente, con limpieza. Lat. *Purè. Limpidè. Munditer.* L. PUENT. Estad. Sacerd. tract. 2. cap. 6. Porque se compadece Nuestro Señor de los humildes, que confiessan su immundicia, y desean verse libres de ella, para assistir *limpiamente* en su Santo Altár.

LIMPIAMENTE. Metaphoricamente significa sincéra y desnudamente, sin cautéla ni rebozo. Lat. *Purè. Sincerè. Candidè.* HERR. Hist. Ind. Decad. 4. lib. 7. cap. 1. Los Oidóres procedian mui *limpiamente*, como convenia al servicio del Rey. VALVERD. Vid. de Christ. lib. 4. cap. 44. Y assi pierdes el galardón, que con esse gasto pudieras grangear, si negociaras *limpiamente* con Dios.

LIMPIAR. v. a. Purificar y hacer límpia alguna cosa, separando y quitando de ella lo immundo y súcio. Lat. *Mundare. Purgare.* HERR. Agric. lib. 3. cap. 23. Han de *limpiar* el palomar cada mes una vez: que las palomas quieren mucha limpieza.

LIMPIAR. En lo moral significa purgar y purificar alguna cosa no material. Lat. *Purificare. Mundare. Expiare.* CAST. Hist. de S. Dom. tom. 2. lib. 2. cap. 60. Quando el Pueblo Christiano, para *limpiar* sus culpas, visitaba esta Ciudad en copioso número. QUEV. Provid. trat. 3. *Limpiando* sus oidos del asco de las lénguas murmuradóras.

LIMPIAR. Significa tambien desterrar, perseguir y echar à algunos de la parte en que hacen daño: como limpiar la Republica de holgazánes, el Mar de cosários, &c. Lat. *Purgari. Verrere. Liberare.* FUENM. S. Pio V. f. 11. Por consejo del mismo Don Juan trataba Paulo de la reformacion de la Iglésia, y de *limpiar* à Italia de heregías. IBAÑ. Q. Curc. lib. 4. cap. 8. Ordenandole se aplicasse lo primero à *limpiar* el Mar de cosários.

LIMPIAR. En estilo familiar y jocóso se toma por hurtar: y assi se dice, Me limpiaron cien reales, &c. Lat. *Subfurari. Subripere.* CANC. Entrem. del Libro de qué quieres boca.

Entro à servir à alguna viuda rica,
Y si à fregar la plata sola quedo,
La procuro limpiar *lo mas que puedo,*
Dexandola tan bella,
Que basta mi Ama queda limpia de ella.

LIMPIARSE. v. r. Metaphoricamente vale sincerarse, ò purgarse de alguna nota, ù délito que se le atribuye à alguno. Lat. *Se à crimine vel notâ eximere, purgare, liberare.*

LIMPIAR LA CONCIENCIA. Vale confessarse, purificandola por el Sacramento de la Penitencia.

Digitized by Google

cia. Lat. *Sacramento pœnitentiæ animam expiare.*

LIMPIARSE DE CALENTURA. Es quedar enteramente libre de ella. Lat. *A febri liberari.* PANT. part.2. Rom.11.

Hallan siempre en mis muñecas
cochambre de ardór maligno
los Médicos, porque nunca
de calentúra me limpio.

LIMPIADO, DA. part. pass. del verbo Limpiar en sus acepciones. Lat. *Mundatus. Purgatus.* MARIAN. Hist. Esp. lib.13. cap.3. Mandó rehacer los muros, y *limpiado* el Templo, procuró fuesse consagrado à la manera de los Christianos.

LIMPIEDUMBRE. s.f. Lo mismo que Limpieza. Es voz antiquada. PART.2. tit. 21. l. 13. Onde por esta razón non les embarga la *limpiedumbre* è la apostúra, à la fortaleza, ni à la crueldad que deben haber.

LIMPIEZA. s.f. La qualidad ò propriedad de las cosas limpias. Lat. *Munditia. Limpiditas.* HUERT. Plin. lib.32. cap. 11. Están hincadas en la aréna, como una pierna larga de puerco, y abriendose y cerrandose, como anhelando por la parte donde hai *limpiéza.*

LIMPIEZA. Significa tambien aséo y curiosidád. Lat. *Elegantia. Politura. Cultus.* Ov. Hist. Chil. lib.1. cap.22. Beneficiase con tanto cuidado y *limpiéza* como el de uvas. PALAF. Direcc. Pastor. part.1. cap.1. §.11. Poniendo el cuidado mas en la *limpiéza* y decencia, que en la grandeza y ostentación.

LIMPIEZA. Translaticiamente significa castidad y putéza. Lat. *Castitas. Honestas. Candor.* COMEND. sob. las 300. Copl.73. Blanca, porque esta colór es mui propria de los castos, y es señal de toda *limpieza* è bondád. MEND. Vid. de N.Señora, Copl.59.

Vuestra sagrada limpiéza
defendió con alto esfuerzo
luz de España, cuya Mitra
de estrellas formó el Capélo.

LIMPIEZA. Se llama tambien la excelencia y prerogativa que gozan las familias, aunque no sean nobles: y consiste en no tener mezcla ni raza de Moros, Judios, ni Hereges castigados. Lat. *Claritas.* RECOP. lib.1. tit.7. l.35. cap.6. Ninguna persona de qualquier calidad que sea, no pueda tener ni tenga ningun libro en su poder, registro ni catálogo ni otro papél en que trate de qualquiera cosa que pueda ser de nota en materia de *limpiéza* de familias, ò descendencias.

LIMPIEZA. Se llama asimismo la integridad y desinterés con que uno se porta en algun negociado, sin utilizarse en cosa alguna. Llamase comunmente Limpieza de manos. Lat. *Sinceritas. Integritas.* PALAF. Direcc. Pastor. part.2. cap.1. §.10. La *limpiéza* de los Ministros del Tribunal, y rectitúd de su persona, la ha de zelar como la honra del Obispo.

LIMPIEZA DE BOLSA. En estilo festivo vale falta total de dinéro en ella. Lat. *Pecuniæ omnimoda carentia. Crumena penuria.* M. LEON, Obr. Poet. tom.1. pl.132.

Los Poétas se previenen
à probar sola nobleza,
porque lo que es la limpiéza
como en la bolsa *la tienen.*

LIMPIEZA DE CORAZÓN. Desinterés y sinceridad en las acciones buenas que se executan, sin mezcla de afectos siniestros. Lat. *Animi candor.*

LIMPIO, PIA. adj. Lo que carece de mancha, suciedad ò porqueria. Sale del Latino antiguo *Limpidus.* Lat. *Mundus. Purus. Integer. Nitidus.* CAST. Hist. de S.Dom. tom.2. lib.2. cap.57. Mas como vino el trigo nuevo, *limpio* y bueno, comprósse de esto, con intencion de echar al muladár lo otro. BARBAD. Coron. f.114. Tendieron sobre ella unos manteles, ni mui *limpios*, ni mui largos.

LIMPIO. Significa tambien curioso y aseado. Lat. *Elegans. Politus.* CERV. Quix. tom.2. cap. 20. Los cocineros y cocineras passaban de cincuenta, todos *limpios*, todos diligentes, todos correntos.

LIMPIO. Se llama tambien el sugéto que es Christiano viejo de Padres y Avuelos, sin mezcla ni raza de Moros ni Judios. Lat. *Clarus, sine ulla generis nota, labe vel macula.* RECOP. lib.1. tit.7. l.35. cap.3. Y que en su virtúd, se adquiera derecho real à los descendientes por linea recta, para quedar calificados por nobles y *limpios.*

LIMPIO. Vale tambien libre, exento, ò falto de alguna cosa, que obscurezca ò inficione. Lat. *Liber. Purgatus.* AMBR. MOR. lib.6. cap.13. Y assi conventa, para que te pudiesse dar este dón, tan *limpio* y tan entéro, como yo debo y tu deseas. Ov. Hist. Chil. lib.1. cap.21. Porque alli hai muchas viboras, y animales ponzoñosos, de que está mui *limpia* la tierra de Chile.

LIMPIO DE MANOS. Se llama el sugéto fiel, que no se dexa corromper de las dadivas, ni se interessa ni utiliza en cosa alguna de lo que maneja. Lat. *Integer. Incorruptus.*

LIMPIO DE POLVO Y PAJA. Lo que se dá ò cobra sin trabajo, carga ni embarazo alguno. Trahe esta phrase Covarr. en su Thesoro, y dice es tomada la metáphora del trigo que se dá ò entrega limpio y aechado. Lat. *Res pura, inturbata, & sine sordibus.*

Jugar *limpio.* Es jugar sin trampas, cautélas ni ardides. Lat. *Legitimè ludere.*

Jugar *limpio.* Metaphoricamente vale proceder, ù obrar con lisúra, verdad y sinceridad, sin usar de dobléz, engaño ò cautela. Lat. *Ingenuè agere.* MORET. Com. Antiocho y Seleuco. Jorn.1.

Como es tu gracia? Floreta.
Cortada. Juguemos limpio.

Media con *limpio.* Phrase que solo tiene uso en Madrid, originada de que en ciertas casillas y barrios de poco comercio dán posada y cama de noche à los vagabundos y pordioseros: y en cada cama duermen dos, pagando cada uno dos quartos, y capitulando que el compañero que le dieren ha de ser limpio, que no tenga piojos, sarna, tiña ni

Digitized by Google

otra enfermedad contagiosa: y por ser media cama y el compañero limpio, nació el decirse, este alojamiento Media con limpio. Lat. *Lectum cum socio mundo.* JACINT. POL. pl. 237. Empezó à echarse de la cama, y à decir con grandísimas voces: *Media con limpio, media con limpio.*

Poner en *limpio*. Vale entre las que crian, mudar ropa, especialmente los pañales, al niño que está sucio. Lat. *Pueris pannicula commutare.*

Poner en *limpio*. Copiar alguna cosa que estaba escrita en borrador. Lat. *Transcribere.*

Poner en *limpio*. Vale tambien aclarar algun negocio ù dependencia, enmarañada y confusa. Lat. *Liquidare.*

Poner en *limpio* à uno. Vale enseñarle, doctrinarle y cuidar de su asistencia y aseo, y amaestrarle para que pueda ser hombre. Lat. *A sordibus eripere. Instruere.*

Tierra *limpia*. La que está desembarazada y despejada, sin montes, matas, ni otro embarazo. Lat. *Campus. Terra libera, expedita.* INC. GARCIL. Hist. de la Flor. lib. 2. part. 1. cap. 30. Los Indios, viendo caballos en *tierra limpia* de monte, desampararon el puesto.

LIMPION. s. m. El acto de limpiar ò sacudir alguna cosa: y así se dice comunmente, Dar un limpión à los zapatos, &c. Es voz familiar. Lat. *Fricatio. Mundatio.*

LIMPIÓN. Se llama jocosamente el que limpia, ò tiene à su cargo la limpieza de alguna cosa. Lat. *Scoparius. Mundator.* BARBAD. Coron. f. 122. Han de dar aquel dia à su costa un banquéte explendido, à todo Portéro cazador de leones, à todo *limpión* bafurero y escobajo.

LIMPISSIMO, MA. adj. superl. Mui limpio, aseado y curioso. Lat. *Limpidissimus. Nitidissimus. Integerrimus.* CERV. Quix. tom. 2. cap. 47. Llevaron à Sancho Panza à un suntuoso Palacio, adonde en una gran sala estaba puesta una real y *limpissima* mesa.

LINAGE. s. m. La descendencia de qualquier familia. Dixose assi del nombre Linea, porque las sucesiones ván descendiendo de padres à hijos y nietos, como por una linea recta. Lat. *Genus. Series. Stirps.* ARGOT. Nobl. lib. 1. cap. 80. Todos los que escriben de *linages* se conforman, en que los del *linage* de Ayala decienden de los Conquistadores de Baeza. SALAZ. DE MEND. Chron. lib. 2. cap. 77. §. 4. Sabía mucho, y tuvo gran conocimiento de los *linages* de estos Reinos.

LINAGE. Translaticiamente significa el género, classe ò condicion de alguna cosa. Lat. *Genus. Species.* IBAÑ. Q. Curc. lib. 3. cap. 17. Siendo *linage* de victoria no entrar en la pelea, aventurado claramente à ser vencido. MORET. Com. Antiocho y Seleuco. Jorn. 1.

.....que siempre ha habido,
en dos que se crian juntos,
un linage *de cariño,*
que aunque es amar, no es querer.

LINAGE HUMANO. El agregado de todos los descendientes de Adán. Lat. *Genus humanum.* TEJAD. Leon Prodig. part. 2. pl. 5. Comenzò (la verdad) à quejarse diciendo: qué puedo yà esperar del ciego *linage humano*, pues se niega à mi luz, y ama sus tinieblas.

LINAGISTA. s. m. El Autor que escribe de Linages, de cuyo nombre se forma esta voz. Lat. *Stirpium indagator.* SALAZ. DE MEND. Chron. lib. 1. cap. 4. Y es cosa mui cierta y bien averiguada por los *Linagistas* y Nobiliarios.

LINAJUDO. s. m. El que presume y se jacta de la nobleza de su linage. Trahe esta voz en este sentido Covarr. en su Thesoro. Lat. *Stirpis, vel generis jactator.*

LINAJUDO. Se llama tambien el que se dedica al estudio de los linages y genealogias. Lat. *Genealogiæ studio deditus.* ZABAL. Dia de fiest. part. 1. cap. 19. Antes de ponerse la golilla nuestro *linajúdo*, abre un nobiliario, y vá mirando su genealogia.

LINALOE. Vease Aloé.

LINAR. s. m. La tierra que está sembrada de lino, de cuyo nombre se forma esta voz. Lat. *Linarium.* COLMEN. Hist. Segob. cap. 20. §. 14. Hizo concordia con los Pueblos.... en el modo de regar los *linares* y huertas del Palacio.

LINARIA. f. f. Cierta hierba de color negro, que produce unos ramos sutiles correosos, dificiles de romperse, y acompañados de quatro ò cinco hojuelas, tambien algo negras, y semejantes à las del lino, las quales con el tiempo se vuelven roxas. Lat. *Linaria vulgaris lutea.* LAG. Dioscor. lib. 4. cap. 144. La Olyride no es otra cosa sino la que vulgarmente se dice *Linária*, porque tiene las hojas semejantes à las del lino.

LINAZA. f. f. La simiente del lino, de donde tomò el nombre. Lat. *Lini semen.* LAG. Dioscor. lib. 2. cap. 94. Su simiente se dice Linospermon en Griego, y en Castellano *Lináza.*

LINDAMENTE. adv. de modo. Primorosa y acertadamente, con perfeccion. Lat. *Elegantèr. Concinnè. Bene quidem.* NAVARR. Man. cap. 23. num. 35. Segun que *lindamente* lo prueba Cayetano. CALD. Aut. El Santo Rey D. Fernando, part. 1.

Lindamente *lo vi todo,*
sin aventurar que fuera
pecado el rebautizarme.

LINDAR. v. n. Lo mismo que Alindar. ZUÑIG. Annal. Año 1600. num. 1. Pidió à el Cabildo desta Ciudad un pedazo de tierra calma realenga, que *lindaba* por una parte con la plaza del Hospital de la Sangre, y por otra con una huerta de la fábrica de San Andrés.

LINDE. s. amb. El termino, la senda ò camino, que sirve de dividir y separar las heredades unas de otras, para que los dueños de ellas sepan lo que à cada uno pertenece. Viene del Latino *Limes, tis.* VALVERD. Vid. de Christ. lib. 1. cap. 18. Siendo noble gloria de tu Pueblo de Israél, que de sus *lindes*, como de esphéra celestial, se derrame por todo el Orbe tanta luz. JAUREG. Pharsal. lib. 1. Oct. 56.

Es linde *obliqua, es orla floreciente,*
Que precisos distingue de la Gália,
Los respetados terminos de Italia.

LIN-

Digitized by Google

LINDE. Uſado como adjetivo vale lo que alinda con otra coſa: y aſsi ſe dice, Una tierra linde con tierra, ò viña de Fulano. Lat. *Finitimus.*

LINDERO. ſ. m. Lo miſmo que Linde.

LINDEROS. Se llaman translaticiamente las ſeñas individuales, por donde ſe viene en conocimiento de alguna coſa, y ſe percibe y diſtingue ſu calidad. Lat. *Signa. Indicia.* ATFAR. part. 1. lib. 1. cap. 1. Veis aquí, ſin mas acá ni mas allá, los *lindéros* de mi padre.

LINDEZA. ſ. f. La proporcion natural que tienen en ſí las coſas para parecer hermoſas y bellas. Dícese tanto de las coſas materiales, como de las intelectuales. Lat. *Elegantia. Pulchritudo.* F. HERR. ſob. Garcil. Proem. Los Poetas cuyos eſtudios principalmente ſe encaminan à deleitar los Lectores, eſtaban mas obligados à procurar la *lindéza* deſtos atavios, para hacer ſus verſos pomposos y alegres. LOP. Philom. f. 142.

Y en perſóna de Angélica, pintaſte
Quanto de ſu lindeza *contemplaſte.*

LINDÍSSIMO, MA. adj. ſuperl. Mui lindo. Lat. *Pulcherrimus. Nitidiſſimus.* HERR. Hiſt. Ind. Decad. 5. lib. 3. cap. 13. Mandó hacer tres cércados, de *lindiſſima* labór, que cada uno tenía mas de trecientos paſſos. JACINT. POL. pl. 21.

Lo lindiſsimo *del talle*
no lo puedo yo explicar,
que es ſu ajuſtada cintúra
melindróſa brevedád.

LINDO, DA. adj. Hermoſo, bello, perfecto, y apacible y grato à la viſta. Covarr. ſiente ſale del nombre Línea, por la buena delineación en que conſiſte la hermoſúra de las coſas. Lat. *Bellus. Pulcher. Elegans.* SANT. TER. Cart. tom. 1. Cart. 29. num. 3. En fin, aunque es pobre y chica, mas *lindas* viſtas y campos tiene. SOLD. PIND. lib. 2. §. 5. Llegó ahora à mis manos un precioſo joyél, en forma de Agnus, orlado el cerco con veinte y ſeis diamantes, y de tan *linda* hechúra, artificio y primór, que pudiera ſer joya de un Príncipe.

LINDO. Translaticiamente ſignifica bueno, cabal, perfecto, primoroſo y exquiſito. Lat. *Omnibus numeris abſolutus.* F. HERR. ſob. el Son. 9. de Garcil. Quien es tan bárbaro y ruſtico de ingénio, que huye el trato de eſta diccion *lindo*? que ninguna es mas *linda*, mas bella, mas pura, mas ſuave, mas dulce, tierna y bien compueſta.

LINDO. Uſado como ſubſtantivo, ſe toma por el hombre afeminado, preſumido de hermoſo, y que cuida demaſiado de ſu compoſtúra y aſéo. Lat. *Pulcher nimis.* SOLD. PIND. lib. 2. §. 7. Cogió el vino y medidas, y me volvió las eſpaldas, repitiendo entre dientes: Otra voz ſoi hermano? pues juro à Dios que ha de beber el *lindo* donde bebió mi mula.

Qué *lindo*! Nota de admiracion, con que ſe pondéra la extrañeza de algun dicho ò hecho. Lat. *Quam pulchrum!* SOLD. PIND. lib. 1. §. 12. Haſta mi cúrado ſe han de ſubir los hombres? Qué deſvergüenza es eſta? *Qué lindo* atrevimiento! MORET. Com. El deſdén con el deſdén. Jorn. 3.

Pero entre aquellos Jacinthos,
aquel pie de guindo aſia.
O qué lindo *pié de guindo!*

LINEA. ſ. f. Es una longitúd ſin latitúd: eſto es en quien ſe conſidera una ſola dimenſion ò extenſion, que ſe llama Longitúd. Divídeſe en recta y curva: la línea recta es la que eſtá igualmente extendida entre ſus extremos, y todas las demás ſe llaman Curvas, de que hai muchas eſpecies: como circulár, elyptica, &c. Es voz Latina *Linea, æ.* HUERT. Plin. lib. 35. cap. 10. Y tomando un pincél, tiró una *línea* de colór con grandiſsima ſutileza por la tabla.

LINEA. Se llama tambien la deſcendéncia y ſucéſsion en los lináges y familias. Lat. *Series, conſanguineorum.* RECOP. lib. 1. tit. 7. l. 36. Tengan obligación à declarar todos los actos poſitivos, que tuvieren por ſus quatro *líneas.*

LINEA. Se toma tambien por término, límite ò fin de alguna coſa, phyſica ò morál. Lat. *Limes. Terminus.* MORET. Com. El deſdén con el deſdén. Jorn. 1.

Que à las damas de tal nombre
puſo el reſpeto dos líneas,
una es la deſatencion,
y otra el favor.....

LINEA. Significa aſsimiſmo claſſe ò eſpecie. Lat. *Genus, eris. Species. Modus.* Noñ. Empr. 28. Eſtos pocos exemplos de varones ſeñalados en todas *líneas*, podrán ſervir para que los Iluſtriſsimos Prelados de nueſtra España conozcan de quanta utilidad puede ſu moderacion ſer à la Igleſia.

LINEAS. Se llaman en la Milicia las dos ò tres partes en que ſe divide el exército para ponerſe en batalla, y pelear primero los cuerpos que componen la primera, y luego los de la ſegunda, &c. Lat. *Exercitûs acies.*

LINEAS. Se llaman tambien las defenſas que levanta y forma en el campo un exército, para atrincherarſe y defenderſe del contrario. Lat. *Vallum. Munimen.*

LINEA. Por ſemejanza ſe llama el renglón eſcrito, de mano ò impreſſo, porque vá derecho formando una línea. Lat. *Linea.* FIGUER. Plaz. univ. Diſc. 111. Lee el componedór lo que ha de ſacar, y en otro inſtrumento de una ò dos piezas, de palo, metal ò hierro (con cierta concavidad baſtante para poner en él las *líneas* de la medida que ſe quiſieren hacer) ſe van componiendo y ajuſtando los renglónes.

LINEA. En la Geographía. Veaſe Equinocciál.

LINEA CÓNICA. La curva que circuye qualquier ſeccion cónica: ò es la común ſeccion del plano ſecante y de la ſuperficie del cono, quando no es cortada por ſu exe. Llámaſe Línea elyptica, quando repreſenta la circunferéncia de una elypſe: Parabólica, quando repreſenta la de una parábola, y hyperboli-

Digitized by Google

ca quando la de una hypérbola. Tosc. tom. 3. pl. 161. y 162. Lat. *Linea conica.*

Linea connectente. En la Optica es la que passa por el centro de entrambos ojos. Tosc. tom. 6. pl. 105. Lat. *Linea connectens.*

Linea de la defensa. Vease Defensa.

Linea de la direccion. En la Estática es la que passa por el centro de la gravedad del cuerpo, y por el centro de la tierra, ò aquel hácia donde se mueven los cuerpos graves por su peso. Tosc. tom. 4. pl. 4. Lat. *Directionis linea.*

Linea de la incidencia. En la Catóptrica es aquella por la qual toca el rayo directo en la superficie de un espejo. Tosc. tom. 6. pl. 257. Lat. *Linea incidentiæ.*

Linea de la reflexion. En la Catóptrica es aquella por la qual retrocede el rayo reflexo de la superficie de un espejo. Tosc. tom. 6. pl. 258. Lat. *Linea reflexionis.*

Linea de la tierra. En la Perspectiva es la seccion comun del plano geométrico y de la tabla ò plano óptico. Llamase tambien Basa de la tabla. Tosc. tom. 6. pl. 133. Lat. *Communis sectio optica.*

Linea de los auges. En la Astronomía es la recta que vá desde el apogéo de un Planéta à su perigéo, la qual necessariamente passa por los centros del mundo, y del excéntrico, ù del epyciclo. Lat. *Apogæi linea ad perigæum.*

Linea del viento. Se llama en la nautica la que lleva el viento que corre. Tosc. tom. 8. pl. 380. Lat. *Venti linea recta.*

Linea de pluspres. Es aquella última linea por la qual puede ir un baxél contra el viento, de forma que por otra mas cercana à dicho viento no puede navegar. Llámala assi el Padre Tosc. tom. 8. pl. 280. diciendo se vale de la diccion Francésa, tomandola como nombre próprio para mejor explicarla. Lat. *Linea proximior vento contrario apta navigando.*

Linea diagonal. Vease Diagonal.

Linea elyptica. Vease Línea cónica.

Linea espiral. Lo mismo que Espira. Lat. *Helix.*

Linea horizontal. Es qualquiera recta tirada en un plano paralélo al horizonte: esto es el que está à nivél. Lat. *Linea horizontalis.*

Linea horizontal. En la Perspectiva es la comun seccion del plano horizontal, y de la tabla ò plano óptico. Tosc. tom. 6. pl. 134. Lat. *Linea horizontalis optica.*

Linea hyperbólica. Vease Línea cónica.

Linea inclinada. La que forma ángulos obliquos ù desiguales con el suelo ù otro qualquier plano horizontal. Lat. *Linea inclinata, vel inclinans.*

Linea loxodrómica. Se llama en la nautica una línea imaginária quasi espiral, que forma ángulos obliquos iguales con todos los meridianos, y es aquella por donde se vá dirigiendo la nave, para su mas segura derrôta. Tosc. tom. 8. pl. 290. Lat. *Linea loxodromica.*

Linea meridiana. La recta, que en un plano nivelado, se tira directamente hácia el medio dia, con que viene à ser la común seccion del plano horizontal y del meridiano. En esta se coloca un estilo recto ò una hebra de hilo perpendicular al mismo plano y señala perfectamente con su sombra, tendida sobre la línea, el punto verdadero del medio dia. Su principal uso es para ajustar con perfeccion los relóxes. Lat. *Linea meridiana.* Agutt. Thes. pl. 127. Tirese la línea recta CD. que representará la Equinoccial, y sobre la línea CD. tírese una perpendicular como FA. esta es la *linea meridiana.*

Linea obliqua. La que cae con inclinacion à otra línea ò plano, à distincion de la perpendicular. Lat. *Linea obliqua.*

Lineas obsidionales. Se llaman en la fortificacion las trinchéras que forman el sitio de una Plaza, que las principales son la linea de circunvalación, línea de contravalación, y los ataques. La línea de circunvalación es la que mira à la campaña para defenderse los sitiadóres, del exército que puede venir à socorrer la Plaza, y la línea de contravalación mira hácia la Plaza para defenderse de las salidas de la guarnicion. Tosc. tom. 5. pl. 401. Lat. *Obsidionales linea.*

Linea parabólica. Vease Línea cónica.

Lineas paralelas. Son las rectas, que están en un mismo plano, y alargadas infinitamente, nunca pueden concurrir en un punto. Lat. *Parallelæ, seu æquidistantes linea.*

Linea perpendicular. Es la que contando una recta forma dos ángulos rectos. Kresa, Elem. lib. 1. Defin. 10. Lat. *Perpendicularis linea.*

Linea quadratriz. Cierta línea curva, discurrida por Nicostrato y Nicomédes, antiguos Geómetras, para quadrar el circulo: y aunque su descripcion no es en todo rigor Geométrica, tiene admirables usos. Tosc. tom. 1. pl. 343. donde la explica mas latamente. Lat. *Quadratrix linea.*

Linea secante. La que corta la circunferéncia del circulo, y sale hasta tropezar con la tangente desde el centro. Lat. *Linea secans.*

Linea substilar. En la Gnomónica es la que passa por el Polo del relox y por el pié del Gnomón. Tosc. tom. 9. pl. 60. Lat. *Substylaris linea.*

Linea tangente. En la Trigonometría es la que toca la circunferéncia del circulo en un punto, y termina en la secante. Lat. *Linea tangens.*

Linea vertical. En la Perspectiva es la comun seccion de la tabla y del plano vertical. Tosc. tom. 6. pl. 134. Lat. *Verticalis linea.*

Linea visual. La linea recta, que se imagina que vá desde el punto de la vista hasta el objéto. Lat. *Linea visualis.*

Tirar *lineas.* Phrase que además del sentido recto, metaphoricamente significa intentar, pretender y solicitar alguna cosa, discurriendo

Digitized by Google

do los modos de conſeguirla. Lat. *Meditari. Machinari. Tentari.*

LINEAL. adj. de una term. Lo que toca ò pertenece à la linea. Es uſado en lo forenſe: como Incompatibilidad lineal en los Mayorazgos, contrapueſta à la perſonal. Lat. *Linealis.*

LINEAMIENTO. ſ. m. La delineación ù dibuxo de algun cuerpo, por el qual ſe diſtingue y conoce ſu figura. Es tomado del Latino *Lineamenta, orum*, que ſignifica lo miſmo. COMEND. ſob. las 300. Copl. 116. El qual inventó en ella los *lineamientos*, formas, entrevalos, diſtáncias è quantidades.

LINEAR. v. a. Tirar lineas, figurar ò formar con las lineas alguna coſa. Es voz Latina *Lineare.* SIGUENZ. Vid. de S. Geron. lib. 1. diſc. 1. Y el modo de *linear* las Provincias, no es ſiempre muì conſtante.

LINGUETE. ſ. m. Term. nautico. Barra de hierro de dos ò tres dedos de ancho, uno de groueſſo y media vara de largo, que eſtá clavada al pié del cabreſtante en las conchas de él, y deſpues de haber virado el cabreſtante, quando quieren que ſe detenga lo paſſan ò aplican eſte Linguete, con lo qual queda ſegúro y no ſe puede diſparar. Vocab. marit. de Sev. Lat. *Vectis nauticus, helciario machinamento infixus.*

LINIMENTO. ſ. m. Term. de Medicina. Cierto genero de compoſicion media entre azéite y ungüento, en la qual entran ordinariamente enxundias ò manteca. Sirve para ablandar las aſperezas del cuero, humedeciendo las partes que ſe neceſſario ablandar, para reſolver los humóres. Es voz Latina *Linimentum.* HUERT. Plin. lib. 31. cap. 9. Aprovecha al dolor de los dientes con vinagre, aſsi en fomento, como hecho *linimento* con reſina.

LINO. ſ. m. Planta muì conocida que crece en los campos, de ſu propria ſimiente cultivada. Produce un vaſtago de una vara de alto, poblado de muchas hojitas pequeñas, y en ſu extremo arroja unas florecitas azules muì viſtoſas. A ſu tiempo ſe ſiega y ſe dexa ſecar, deſpues ſe empoza en lagunas ò en rios, donde ſe remoja y cuece à beneficio del ſol: deſpues ſe dexa ſecar y ſe maja à fuertes golpes de mazo, haſta que hace hebras: luego ſe eſpáda y raſtrilla, y queda en perfectas hebras, de las quales hiladas ſe hace el hilo, de que ſe texen y fabrican diferentes telas de lienzo, que ſirven para hacer camiſas, ſábanas y otras muchas coſas. Es voz Latina *Linum, i.* LAG. Dioſc. lib. 2. cap. 94. Es el *lino* una de aquellas coſas que à poder de injúrias y porrazos ſe perficionan. INC. GARCIL. Coment. part. 1. lib. 9. cap. 30. Deſpues acá he ſabido que ſe coge mucho *lino*, mas no ſé quan grandes hilanderas hayan ſido las Eſpañolas, ni las Meſtizas mis Parientas.

LINO. Por Synecdoche ſignifica muchas veces el lienzo hecho de lino, tomando la materia por la coſa hecha de ella. Lat. *Linum.* FOENM. S. Pio V. f. 29. Jamás viſtió *lino*, ſino por neceſsidad preciſa del mal que murio.

LINO. Se toma muchas veces por la vela ò velas del navio. Es mas uſado en lo Poetico. Lat. *Carbaſa. Vela.* LOP. Philom. f. 93.

Y encarcelando el viento en pardo lino,
Hallaſte por los Cielos el camino.

LINTEL. Veaſe Dintel.

LINTERNA. ſ. f. Inſtrumento formado de planchas ò laminas de hierro, hoja de lata ù otra materia, con una ò mas ventanillas, en que ſe ponen vidros ù hojas tranſparentes de madera del aire, y en la parte ſuperior tiene una cubierta como de chimenea, y encerrada en ella la luz ſale el humo por arriba, y alumbra al que camina de noche. Hacenſe de diferentes figuras, yà redondas à modo de torrecilla, o yà quadradas. Es voz tomada del Latino *Laterna, æ*, que ſignifica lo miſmo, por cuya razón dicen algunos Lanterna. FIGUER. Plaz. univ. Diſc. 44. Fabrican *linternas* grandes para portales de Palacios, para dormitórios de religioſos y para otras partes, ſin las pequeñas que ſirven de noche contra la eſcuridad. LOP. Dorot. f. 123. Como quien lleva luz en una *linterna*, que alumbra la calle y eſcurece la perſona.

LINTERNA. Se llama tambien la jáula de hierro, en que ſe ſuelen poner las cabezas de los ajuſticiados, para que no las quiten del ſitio donde ſe mandan poner. Lat. *Cavea.* SANDOV. Hiſt. de Carl. V. lib. 2. cap. 14. Y ſus cabezas y la del Conde, las metieron en unas *linternas* ò jáulas de hierro, y las colgaron en Palermo.

LINTERNA. Se llama en la Architectúra una fábrica de madera ù otro materiál en figúra de ſeis ù ocho lados con otras tantas ventánas ò abertúras para que entre la luz, la qual ſe pone para eſte efecto en lo alto de los edificios, y muì comunmente ſobre las medias naranjas de las Igleſias. Lat. *Tholus feneſtratus.* SIGUENZ. Hiſt. part. 3. lib. 3. diſc. 2. Encima deſta cúpula ſale una *linterna* de ocho ventánas, con ſu baſa y chapitél.

LINTERNA. En las tahonas es un inſtrumento que ſe compone de dos círculos de madera guarnecidos de hierro, de un pié de diámetro, y del uno al otro paſſan ſeis balauſtres de madera. Eſte ſe coloca y afirma en la parte inferior del exe que mueve la piedra, de ſuerte que tropezando en el los muchos puntos ù dientes de la rueda principal, que eſtá en la concavidad ſubterránea que llaman el Infierno, hace que mientras eſta dá una vuelta, dé muchas la piedra. Lat. *Tholus molaris.*

LINTERNA MAGICA. Máchina Catóptrico-dioptrica, diſpueſta no ſolo para la diverſion de la gente, ſino tambien para moſtrar la excelencia del Arte. Reduceſe à una caxa de hoja de lata ù de otro qualquier meral, donde eſtá oculta una luz delante de un eſpéjo cóncavo, enfrente del qual hai un cañon con dos lentes convexas, y paſſando por ellas la luz forma un círculo lucido en una paréd blanca hácia donde ſe dirige. Introducenſe entre la luz y las lentes unas figuras muì pe-

Digitized by Google

pequeñas, pintadas en vidro ò talco con colóres transparentes, y se vén representadas con toda perfeccion en la paréd, sin perder la viveza de los colóres, y en mucho mayór tamaño, aumentandole ù disminuyendole lo que se quiere, con acortar ò alargar el cañon. Lat. *Laterna magica.*

LINTERNERO. s. m. El Maestro ò Artifice que fabrica y vende las linternas. Lat. *Laternarum faber. Laternarius.* FIGUER. Plaz. univ. Disc. 44. Tambien difieren poco los *Linternéros*, ò Maestros de candiles.

LIÑOS. s. m. Las hiléras de cepas que hai en las viñas. Pudo decirse de la palabra Linea. Lat. *Antes, ium.* vel *Ante, arum.* HERR. Agric. lib. 2. cap. 7. Y si han de ser aradas, vayan los *liños* anchos, porque no las toque ni desgarre el arádo ni béstias, y sean los *liños* mui derechos y iguales.

LIO. s. m. El fardo, ù porción de ropa ù otra cosa liada ò atada sin orden. Lat. *Fascis colligatus. Sarcina.* CERV. Quix. tom. 2. cap. 68. Levantóse en pié D. Quixóte, y puso mano à la espáda, y Sancho se agazapó debaxo del rúcio, poniendo à los lados el *lio* de las armas. SOLD. PIND. lib. 2. §. 8. Alcé los ojos, y en su lugár vi un hombre, que diciendome, Poned aquesso en salvo, sin mas ni mas arrojó sobre mi un grande *lio* de ropa.

LIQUABLE. adj. de una term. Lo que es capaz de derretirse ò liquidarse. Es del Latino *Liquabilis.* HUERT. Probl. pl. 36. De aqui viene tambien, que echando en el água alguna cosa *liquable*, con el calór, aunque mas fuego la dén, no se liqua ni derrite.

LIQUACION. s. f. La accion de derretir ò liquidar alguna cosa. Lat. *Liquatio. Liquandi actio.* HUERT. Probl. pl. 37. Y quedando frialdád en el fondo, impide la *liquácion* del metal.

LIQUAR. v. a. Derretir ò liquidar alguna cosa sólida y maciza. Lat. *Liquefacere. Liquare.* HUERT. Probl. pl. 26. Luego, quando la vemos helada, accidente es natural, y siempre la acompañára, si no se le comunicára otro que la *liquára* y hiciera fluída.

LIQUEFACER. v. a. Lo mismo que Liquidar. Es voz puramente Latina, y de poco uso. M. AGRED. tom. 1. num. 606. Ablanda, y como derrite y *liquefacе*, la voluntad humana.

LIQUIDACION. s. f. La accion de liquidar. Lat. *Liquidatio.* RECOP. lib. 2. tit. 5. l. 52. Remitiendo la *liquidación* de ellos à Contadóres.

LIQUIDAMBAR. s. m. Cierta especie de bálsamo natural, ò resina líquida, mui parecido al ámbar, de colór claro, rubio ò amarillo, y de un olór mui agradable: el qual se saca por incisión de un arbol grande, que se cria en la Nueva España, cuyas hojas se parecen à las de la hiedra, y la cortéza es gruesa, cenicienta, y mui olorosa. Lat. *Ambarum liquidum.* ACOST. Hist. Ind. lib. 4. cap. 29. Despues del bálsamo, tiene estima el *liquidámbar*; es otro liquór oloroso y medicinal.

LIQUIDAMENTE. adv. de modo. Con propriedad de liquido. Lat. *Liquidè.* HORTENS. Paneg. pl. 4. Hasta vér aquel mar abierto en arrecifes tratables, y aquellos promontórios de água, *liquidamente* elevados, mas que si fueran rocas de crystal, duramente eternas.

LIQUIDAR. v. a. Desleir y hacer líquido y corriente lo que tenia consisténcia. Lat. *Liquare.* SOLIS, Hist. de Nuev. Esp. lib. 3. cap. 15. Usaba con moderacion de los vinos (ò mejor diariamos Cervézas) que hacian aquellos Indios, *liquidando* los granos del maiz por infusion y cocimiento. REBOLL. Ocios, pl. 101.

A comunicacion tan continuada,
Tanto el ardiente amor en mi luciera,
Que el mas áspero risco enterneciera,
Liquidara *la nieve mas helada.*

LIQUIDAR. Vale tambien ajustar, poner patente y clara alguna cosa, desenredarla y reducirla à una suma clara y evidente: como Liquidar cuentas, liquidar un negocio, dependéncia, &c. Lat. *Explicare. Explanare.* RECOP. lib. 2. tit. 5. l. 52. La condenacion que nuestros Oidóres hacen general de frutos, sin los tassar y *liquidar*. FR. L. DE GRAN. Symb. part. 1. cap. 38. §. 1. Ni hai indicios en la ciencia Mathemática, con que esto se pueda *liquidar*.

LIQUIDARSE LAS LETRAS. Es perder su verdadero sonido, por la union con otra letra que la antecede: como en guerra, queja, donde se liquida la *u*. Lat. *Liquescere.*

LIQUIDADO, DA. part. pass. del verbo Liquidar en sus acepciones. Lat. *Liquatus. Decisus. Explicatus.* JACINT. POL. pl. 99.

Guardajoyas del prado,
De aljofar liquidado,
En cuya risa te bebió la vida.

LIQUIDO, DA. adj. que se aplica al cuerpo cuyas partes son facilmente separables: como el água, el vino y los metáles derretidos. Lat. *Liquidus*, que es de donde viene. LAG. Dioscor. lib. 6. cap. 28. Acerca del flúido y *liquido* azógue, hai entre los Médicos excelentes grandissima altercación.

LIQUIDO. Significa tambien claro, manifiesto y que no tiene duda alguna: como Deuda líquida, alcance líquido, &c. Lat. *Certus. Clarus. Liquidus.* RECOP. DE IND. lib. 8. tit. 29. l. 28. Sin certificacion de haberse entregado en las caxas, lo que montaren los alcances *líquidos* que huvieren resultado.

LIQUIDAS. Se llaman algunas de las letras semivocáles, que antecedidas de otra muda, no tienen su verdadero sonido. Lat. *Litera liquida.* LOP. Arcad. f. 254.

Que maestro à componer y apartar dudas
De consonantes, líquidas *y mudas.*

LIQUOR. s. m. El cuerpo líquido y flúido: como el água, vino, leche, &c. Es voz puramente Latina *Liquor, is*, y aunque algunos escriben Licór, es impropriedad. LAG. Dioscor. lib. 1. cap. 134. El *liquór* que destila de las hojas verdes quando se queman, es útil para sanar los empeines. AMBR. MOR. lib. 8. cap. 10.

La

Digitized by Google

La harina quedaba mui delicada, y esta desleian con el tal *liquór*.

LIRA. Veale Lyra.

LIRICO. Vease Lyrico.

LIRIO. ſ. m. Planta, que ſe halla ſylveſtre y domeſtica. Produce las hojas como la eſpadaña cortas y agudas. Sus flores nacen de diverſas partes del tallo, matizadas de varios colóres, aunque lo mas ordinario es ſer cárdenas. Tiene las raices nudoſas y macizas, y es útil para muchas enfermedades. Lat. *Lilium, ij.* Lag. Dioſc. lib. 1. cap. 1. La Iris, llamada en nueſtro vulgar Eſpañol *Lirio* cárdeno, produce la hojas ſemejantes à las del Gladiolo. Frag. Cirug. trat. de los Simpl. La raiz del *lirio* tiene muchas virtudes medicinales.

LIRON. ſ. m. Cierta eſpecie de ratón monteſino, mucho mayor que el domeſtico. Tiene el lomo de color obſcúro, y el cuello y vientre blanco. Criaſe en los campos donde hai fruráles, y hace grandes cavernas en la tierra, en las quales guarda y encierra frutas y ſemillas. Duerme todo el invierno, y algunos le tienen por la Marmóta. Lat. *Glis. Mus alpinus.* Lag. Dioſc. lib. 2. cap. 57. Cuentaſe el *Lirón* tambien entre las eſpecies de los ratónes montáños. Huert. Plin. lib. 8. cap. 57. Llamanſe en Caſtellano *Lirónes*, y en Latin Glires.

LIRONDO, DA. adj. Lo que no tiene mezcla, ni añadidúra de otra coſa. Uſaſe regularmente en la phraſe Mondo y Lirondo. Lat. *Merus.*

LIS. ſ. f. Lo miſmo que Flor de lis. Cald. Aut. El Lirio y la Azucéna.

Y eſpera que en ſuceſsion
Dichoſa y felice
Habrá primavera que enlace fecunda
Azucenas y liſes.

LISAMENTE. adv. de modo. Llanamente, con claridad, ſin rebozo ni artificio. Lat. *Clarè. Planè. Ingenuè.* Figuer. Plaz. univ. Diſc. 49. Obrandoſe tal arte *liſamente*, viene à ſer tan glorioſa, que con razon conviene loarla.

LISERA. Veaſe Berma.

LISIAR. v. a. Romper, eſtropear ù ofender algun miembro, de manéra que quede de poco ò ningun uſo. Viene del Latino *Ledere.* Lat. *Elidere.* Ribad. Fl. Sanct. Fieſt. del Santiſsimo Sacramento. La comida de aquel nos *liſió*; y probar de eſtorno nos dá ſalud.

LISIADO, DA. part. paſſ. del verbo Liſiar. El que tiene algun miembro roto ò eſtropeado. Lat. *Læſus.* Alcaz. Vid. de S. Julian, lib. 3. cap. 14. Sanó à ciegos, ſordos, mudos, privados de olfáto, mancos, *liſiados*, contrechos, envarados, perlaticos, hydrópicos, lunáticos, quebrados, tullidos, coxos, corcobados, &c.

Lisiado. Vale tambien aficionado y deſeoſo de conſeguir alguna coſa. En eſte ſentido es voz uſada en Aragón. Lat. *Anxius. Cupidus.*

LISO, SA. adj. Plano, igual y ſin tropiezo. Covarr. dice ſale del nombre Griego *Liſos.* Lat. *Lævis, e.* Lop. Arcad. f. 2. Apénas en toda la eſpeſſúra ſe hallará tronco ſin mote, eſcrito en el *liſo* papél de ſu corteza tierna. Cerv. Quix. tom. 2. cap. 29. Yo para mi tengo, que eſtas mas limpio, que un pliego de papél *liſo* y blanco.

Liso. Metaphoricamente vale llano, patente, claro, ſin embarazo ni tropiezo alguno: como Negocio liſo. Lat. *Clarus. Patens.*

Liso. En la Germanía vale raſo ù tafetán. Juan Hidalgo en ſu Vocabulario.

Liso. Se toma tambien en la Germanía por deſvergonzado. Juan Hidalgo en ſu Vocabulario. Lat. *Petulans.*

Hombre *liſo*. Se llama el que es ingénuo, ſincéro, ſin dolo, cautéla ni artificio en el trato. Lat. *Simplex. Ingenuus.*

LISONJA. ſ. f. La nimia complacéncia y afectada fineza que ſe tiene, en alabar y ponderar las prendas, obras ò palabras de otro. Sale del Italiano *Luſinga*, que ſignifica Adulación. Lat. *Adulatio. Aſſentatio.* Part. 2. tit. 4. l. 4. Porque tal alabanza como eſta, es *liſonja*, que quiere tanto decir como loór engañoſo. Valverd. Vid. de Chriſt. lib. 1. cap. 4. Regidos de vaniſsima *liſonja*, publicaron que Herodes era el Meſsias prometido.

Lisonja. Se llama en el Blaſón la figura de un Rhombo, colocada de ſuerte que un ángulo quede por pié, y ſu opueſto por cabeza. Algunos dicen Loſange, uſando de la voz putamente Francéſa. Lat. *Rhombus.* Argot. Nobl. lib. 2. cap. 121. Grimalda, un eſcudo de *liſonjas* de plata y roxo.

Lisonja. Metaphoricamente ſe toma por lo que agrada, deleita y dá guſto à los ſentidos. Lat. *Blanditoquentia.* Pellic. Argen. parr. 1. f. 20. La belleza, la abundancia del agua, ſu natural freſcúra, y todo lo que en las aguas ſe celebra, arrebataron al Africano: tanto mas porque venia de ſu patria, ſeca mucho, y deſtituida de ſemejantes *liſonjas* de fuentes.

LISONJAR. v. a. Lo miſmo que Liſonjear. Ayal. Caid. de Princ. lib. 3. cap. 11. Y al tal honran y enſalzan, y aman y *liſonjan.*

LISONJEADOR. ſ. m. Lo miſmo que Liſonjéro. Lat. *Aſſentator.* Fr. L. de Gran. Compend. trat. 1. cap. 12. Amigo fingido, engañadór cierto, *liſonjeadór* público.

LISONJEAR. v. a. Alabar, engrandecer y enſalzar los méritos, obras ò palabras de otro, engañoſamente, con fingida eſtimación, y obſequioſa vileza. Lat. *Aſſentari. Adulari.* Comend. ſob. las 300. Copl. 61. Herodiano, en el principio de ſus hiſtorias, proteſta que eſcribirá verdad, y que no fingirá coſa alguna por *liſonjear*, como otros hicieron.

Lisonjear. Meraphoricamente ſignifica deleitar y agradar: y ſe ſuele decir de las coſas no materiales. Lat. *Oblectare.*

LISONJEADO, DA. part. paſſ. del verbo Liſonjear en ſus acepciones. Lat. *Aſſentatus. Blanditus. Oblectatus.* Cald. Com. No hai burlas con el amor. Jorn. 1.

Liſonjeado *de la noche,*
aplaudido del ſilencio,
feſtejado de las ſombras.

LISONJERO. ſ. m. El que liſonjéa, adúla y ala-

Digitized by Google

alaba engañosamente à otro. Lat. *Assentator. Adulator.* Ponc. Quar. tom. 1. Serm. 20. §. 4. No llamo *lisonjéros* los que se aparecen quando se pone la mesa.... que estos son *lisonjéros* que juegan mui al descubierto, *lisonjéros* viles, *lisonjéros* de cocina y brodio. Quev. Fort. Un *lisonjéro*, que procuraba pujaries à los otros la adulación, mintiendo de puntillas, dixo, &c.

Lisonjero. Se usa tambien como adjetivo aplicandole à qualquier cosa que deleita ò agrada. Lat. *Oblectans. Blandus.*

Lista. s. f. El pedazo de tela, papél ù otra qualquier cosa, mucho mas largo que ancho, que sirve para diferentes usos. Lat. *Fasciola.*

Lista. Se llama tambien la tira de distinto color, que suelen tener algunas telas ò texidos para su adorno. Lat. *Fasciola discolor.* Argens. Maluc. lib. 6. pl. 213. Texen para la plebe, otros que llaman Bancáles, parecidos à los variados à *listas*, que solian venir de Escocia.

Lista. Significa tambien el catálogo, padron ò memoria en que se escriben los nombres de algunas personas: como son las en que se asientan los nombres de los soldados, las que se hacen en el Correo para repartir las cartas, y otras semejantes. Lat. *Syllabus. Album.* Amer. Mor. lib. 8. cap. 14. Se veía en mucho peligro de la vida, porque yá Syla le habia puesto en la *lista* de los encartados. Cerv. Quix. tom. 2. cap. 9. Entrambos, ò qualquiera de ellos fabrá dar à vuestra merced razon de essa señora Princesa, porque tienen la *lista* de todos los vecinos del Toboso.

Listado, da. adj. que se aplica al texido, ù otra qualquier cosa que está guarnecida, texida ò pintada con listas de diferentes colores. Dicese mas comunmente Aliстado. Lat. *Lineis versicoloribus variegatus.* Jacint. Pol. pl. 77. Se quitò de un dedo un anillo negro, *listado* de blanco. Cald. Aut. Las Ordenes Militares.

La Aurora su dulce risa,
el Alva lágrymas tiernas,
su listado *iris la rosa,*
su blanco albòr la azucena.

Listo, ta. adj. Diligente, pronto, vigilante y avisado. Lat. *Diligens. Promptus. Solers.* Cerv. Quix. tom. 2. cap. 33. Que andan por aqui los encantadores mui *listos*, y demasiadamente curiosos.

Liston. s. m. Aument. La lista grande. Lat. *Tænia. Vitta.* Inc. Garcil. Hist. de la Flor. lib. 6. cap. 5. Entre las quales hallaron un *liston* de martas finisimas, de ocho varas en largo y quatro tercias en ancho.

Liston. Se llama comunmente cierto género de cinta de seda mas angosta que la colónia. Lat. *Fasciola serica.* Pragm. de Tass. año 1680. f. 12. *Listónes* de nácar, à veinte maravedis la vara.

Listón. Llaman los Carpintéros un pedazo de tabla de dos dedos, ò mas ancho, y de poco menos grueso, de que se sirven para hacer marcos de vidrieras, para unir unas tablas con otras, y para otros usos. Lat. *Tænia ligneа.*

Listón. En la Architectúra. Vease Filéte.

Listoncillo. s. m. Dimin. El liston angosto, que oy comunmente se llama Reforzada. Lat. *Serica fasciola angustior.* Pragm. de Tass. año 1680. f. 12. La vara de *listoncillos* de dicho género à diez maravedis.

Listoneria. (Listoneria) s. f. El conjunto ò surtimiento de varios géneros de cintas ò listónes. Lat. *Fasciolarum cumulus.*

Lisura. s. f. La igualdad y lustre de la superficie de alguna cosa. Lat. *Lævitas.* Cerv. Quix. tom. 2. cap. 41. Que las barbas y lagrymas destas señoras, las tengo clavadas en el corazón, y no comeré bocado que bien me sepa hasta verlas en su primera *lisúra*.

Lisura. Metaphoricamente significa sinceridád, ingenuidád y llaneza. Lat. *Simplicitas. Ingenuitas.* Jacint. Pol. pl. 20. Ofende su cándido proceder un hombre, que sin *lisura* no dice lo que siente. Pinel, Retr. lib. 1. cap. 9. El Rey quedó persuadido à que esta materia se habia manejado con poca *lisúra*.

Lite. s. f. Lo mismo que Pleito. Es voz Latina usada en lo forense. Lat. *Lis.* Mex. Hist. Imper. Vid. de Vespasiano, cap. 2. Concertassen los litigantes, y viessen y determinassen en breves dias las *lites* y diferencias. Jacint. Pol. pl. 308. El que por su parte alegáre mas decisiones, tendrá mejor sucesso que las *lites*, quando se hallan decisiones en su apoyo, se deciden facilisimamente.

Litera. s. f. Carruage mui acomodado para caminar. Es de la misma hechúra que la silla de manos, algo mas prolongada, y con dos asientos, aunque algunas veces no los tiene, y en su lugar se tienden colchones, y en este caso vá recostado el que la ocupa. Llevanla dos machos, mulas ò caballos, afianzadas las varas en dos grandes fillónes. Dixose del Latino *Lectica*, que significa lo mismo. Lat. *Stratículum.* Recop. lib. 6. tit. 10. l. 9. cap. 3. Que por qualquiera *litéra* que se alquilare para de camino, no se pueda llevar mas que veinte y seis reales por cada dia. Cienf. Vid. de S. Borj. lib. 5. cap. 9. §. 2. El Cardenal Pacheco le rogó que fuesse en una *litéra*, yá que resolvia viage tan importúno.

Literal. adj. de una term. Genuino, y conforme à la letra del texto. Lat. *Literalis*, que es de donde viene. Quev. Provid. trat. 1. Uno de los textos mas *literáles* contra tu opinión es este que alegas por ella. Cald. Aut. Las Ordenes Militares.

Y siendo así que de quantos
nombres hasta oy le dieron,
en literáles *sentidos,*
alegóricos mystérios.

Literalista. s. m. El que hace profesión de entender las cosas en su sentido literal. Lat. *Sensui litera addictus.* Manriq. Sanctor. lib. 2. Serm. 1. §. 4. Denme licencia los mui *literalistas*, para que trueque aqui un poco la palabra.

Literalmente. adv. de modo. Conforme al

Digitized by Google

al sentido literál. Lat. *Secundum sensum literalem.* Yep. Chron. Año 838. cap. 1. Salió aventajadísimo en todas facultades: y digo en todas, por decir *literalmente* lo que cuenta del Tritemio en el lugar alegado. Quev. Provid. trat. 1. Clara y *literalmente* dice que no se halla la fabiduría en la tierra de los que viven en delicias suaves, y en dichosa abundáncia.

LITERARIO, RIA. adj. Lo que pertenece à las letras, ciencias ò estudios. Es voz Latina *Literarius, a, um.* Cerv. Quix. tom. 2. cap. 16. Don Quixote pidió ahincadamente à D. Lorenzo dixesse los versos de la justa *literária.* Sart. P. Suar. lib. 1. cap. 11. Continuó en los empléos *literários*; pero siempre con las mismas experiencias y desengaños de su porfiada inutilidad.

LITERATISSIMO, MA. adj. superl. Mui literáto y erudito. Lat. *Nimis eruditus, literatus.* Comend. fob. las 300. Copl. 143. El mui venerable è *literatíssimo* varón Antonio de Nebrixa nuestro Preceptór.

LITERATO, TA. adj. Erúdito, docto, y adornado de letras. Es voz Latina *Literatus, a, um.*

LITERATURA. s. f. El conocimiento y ciencia de las letras. Es voz puramente Latina *Literatura, æ.* Noñ. Empr. 13. El oficio de Juez pide talento mui superiór, y que esté dotado de *literatúra* y ciencia, casi divina. Alcaz. Vid. de S. Julian, lib. 2. cap. 10. No echaba mano San Julian para Jueces, sino de hombres de letras, y de buenas costumbres: porque su *literatúra* asségurába la buena inteligencia de las leyes Eclesiásticas, y excusába los yerros enormes que de su falta se originan.

LITHARGYRIO. Vease Almártaga.

LITHOCOLA. s. f. Betún, que se hace con polvos de mármol, pez y claras de huevo: y sirve para unir y conglutinar las piedras. Es voz Griega. Lat. *Lithocolla.* Lag. Dioscor. lib. 5. cap. 121. La *Lithocóla*, con la qual se sueldan y conglutinan las piedras, se hace de mármol.

LITIGAR. v. a. Contender, disputar ò pleitear sobre alguna cosa, así en juicio como fuera de él. Es voz Latina *Litigare.* Recop. lib. 2. tit. 11. l. 27. Y les digan y notifiquen por auto, que respondan, si aquel que con ellos *litíga* es hombre hijodalgo ò pechéro. Valverd. Vid. de Christ. lib. 2. cap. 8. Que el verdadero soldádo de su Milicia, no debe *litigar* por el puesto; sino atender al logro del triumpho.

LITIGANTE. part. act. del verbo Litigar. El que litiga. Tómase regularmente por el que tiene pleitos pendientes, y los sigue en los Tribunales y Juzgados. Lat. *Contendens. Litigans.* Recop. lib. 2. tit. 5. l. 59. Y si alguno de los oficiales de la Audiéncia tratáre mal à los *litigantes*, le castíguen de manéra, que à ellos sea castígo, y à otros escarmiento.

LITIGADO, DA. part. pass. del verbo Litigar. Lo así disputado, contendido ù pleiteado. Lat. *Litigatus,*

LITIGIO. s. m. Demanda, pléito, contienda ò controversía. Es voz Latina *Litigium, ii.* Lat. *Lis. Controversia.* Figuer. Pallag. Aliv. 6. No consísten las buenas costumbres en las muchas leyes, sino en pocas bien observadas; antes su muchedumbre es ocasion de estragarlas, introduciendo *litígios.* Valverd. Vid. de Christ. lib. 3. cap. 11. A quien os pusiere pléito sobre quitaros la túnica, dexadie sin *litígio*, junto con ella la capa.

LITIGIOSO, SA. adj. Lo que está en duda, ò hai pléito ò controversía sobre ello. Es voz Latina *Litigiosus, a, um.* Rebull. Ocios, pl. 144.

Si contender su claridad al dia
Pueden las litigiosas *confusiones,*
A riesgo tal inadvertido expónes
Tanta ociosa, à mi vér, Philosophia.

Litigióso. Se llama tambien el fugéto amigo de pleitos y litígios, y que con ligero motivo se mezcla en este genero de disensiones. Lat. *Litigiosus.* Quev. La cuna y la sepult. cap. 2. Pues solo el *litigióso*, y el malo dá que hacer à los Tribunales. Nuñ. Empr. 35. Con dificultad se hallara hombre *litigióso* que sea de buena intencion.

LITISPENDENCIA. s. f. El pléito pendiente y que no se ha determinado. Lat. *Litispendentia.* Marian. Hist. Esp. lib. 15. cap. 17. Alegaban que estaba este negocio en *litispendéncia*: y aun no por sentencia determinado.

LITURGIA. s. f. La forma, rito y modo de celebrar el Santo Sacrificio de la Missa, y los Oficios Divinos, y qualquiera ministerio piadoso. Es voz Griegà. Lat. *Liturgia.* Ribad. Fl. Sanct. Vid. de Santiago el Menór. Escribió assimismo la forma de celebrar la Missa, que los Griegos llaman *Litúrgia*: y siempre ha sido tenida en gran veneracion.

LIVIANAMENTE. adv. de modo. Leve y ligeramente, con facilidad. Lat. *Leviter.* Navarr. Man. cap. 22. num. 82. Como si revocasse *livianamente* y sin juramento, lo que antes afirmó con el. Amad. lib. 4. cap. 13. Porque assi como sobre pequeña causa vienen, assi *livianamente*, con pequeño remedio, se pueden della partir.

LIVIANDAD. s. f. Levedád, poco peso, ò ligereza de alguna cosa. Lat. *Levitas* Regim. de Princ. lib. 2. part. 2. cap. 1. Assi como quando la natúra dá al fuego su calentúra, luego le dá *liviandad*, para que pueda subir suso à su lugar, do se pueda mantener è guardar.

Liviandad. Significa tambien imprudencia, poco juicio y ligereza de ánimo. Lat. *Levitas.* Fr. L. de Gran. Compend. lib. 1. cap. 34. Oy livianamente os levanta sobre las nubes; y mañana con mayór *liviandád* os tume en los abysmos. Cerv. Galat. lib. 5. f. 242.

Porque fuera liviandád
entregar mi alma al alma,
que tiene por gloria y palma
el no tener libertád.

Liviandad. Se toma muchas veces por incontinéncia, especialmente hablando de las mu-

Digitized by Google

géres. Lat. *Impudicitia. Prodivoltas ad libidinem.* Palaf. Hiſt. R. Sagr. lib.1. cap. 6. num. 76. Yá los filos de la eſpáda Paleſtina romaron ſatisfaccion de las *liviandádes* de las hijas de Iſrael. Ibañ. Q. Curc. lib. 3. cap. 11. Sin que perdonaſſen à ſu honeſtidad y decóro, violado por ſu deſenfrenada *liviandád* y apetito.

LIVIANEZA. ſ. f. Lo miſmo que Liviandád. Trahe eſta voz Nebrixa en ſu Vocabulario; pero no tiene uſo.

LIVIANO, NA. adj. Lo que es ligéro y de poco peſo. Sale del Latino *Levis, & e*, que ſignifica lo miſmo. Castr. Hiſt. de S. Dom. tom. 2. lib. 2. cap. 60. Las coſas peſadas caen hácia abaxo, las coſas *livianas* ſuben hácia arriba. Ov. Hiſt. Chil. lib. 1. cap. 22. Hace aſſiento de lo ſupérfluo ; y lo *liviáno* lo deſpide por la boca de la vasija.

Liviano. Metaphoricamente vale facil, ligéro, y de poca conſiſtencia. Lat. *Facilis. Levis corde, vel animo.* Reboll. Ocios, pl. 253.

Glorioſa imaginación
vence liviános antójos,
que morir à tales ojos
mas es que riesgo ambición.

Liviano. Significa aſsimiſmo menúdo, de poca entidad y conſideracion. Lat. *Levis.* Sant. Ter. Cart. tom. 1. Cart. 28. num. 3. Bien veo que no mienten las Monjas : que aun en coſas mui *livianas* ſabe V. R. quan ajéno es de eſtas hermanas eſto.

Liviano. Vale tambien incontinente, deshoneſto. Lat. *Prodivis ad libidinem. Inhoneſtus.* Sold. Pind. lib. 2. §. 16. Pues no imagines, ò *liviána* y atrevida rapáza, que ſi prétiguiere eſſa terca porfia, faltará en eſtas venas igual valór y ſangre para derramar la que tienes mia.

Livianos. Veaſe Bofes.

LIVORADO, DA. adj. Lo miſmo que Acardenalado. Es voz antiquada. Fuer. R. lib.4. tit. 17. l.3. Todo home que fallaren muerto ò *livorádo* en alguna caſa, è no ſupieren quien lo mató, el moradór de la caſa ſea tenido de moſtrar quien lo mató.

LIXA. ſ. f. Peſcádo del mar, cartilaginóſo y chato, que tiene la cola grueſſa, y el cuero ò piel ran aſpero, que parece una lima. Sirvenſe de él, deſpues de ſeco, los Entalladores y Carpintéros para pulir y aliſar ſus obras de madera, y le llaman tambien Lixa. Tiene diferentes nombres, porque en Andalucia le llaman Pinta roxa, en Galicia y Aſturias le llaman Melgacho. Lat. *Squatina. Squalus.* Huert. Plin. lib. 9. cap. 24. La *Lixa*, llamada aſsi de los Eſpañoles..... es tambien de los peſcádos llanos y cartilaginóſos.

LIXAR. v. a. Aliſar y pulir con la lixa la madéra ù otra coſa. Lat. *Lævigare. Polire.* Paxom. Muſ. Pict. lib.5. cap. 3. §. 6. *Lixándola* deſpues, con lixa mui ſuave y uſada.

LIXO. ſ. m. Lo miſmo que Cieno. Es voz antiquada. Chron. gen. part. 2. cap. 51. E toda aquella tierra, que fuera enſuciada de muchos *lixos*, è de mucho mal, era en eſta hora lavada è límpia como de nuevo.

LIXOSO, SA. adj. Sucio, puerco y aſqueróſo. Es voz antiquada. Part. 7. tit. 9. l. 6. O como ſi moraſſen dos homes en dos caſas, que eſtuvieſſe la una ſobre la otra, è el que moraſſe en la de ſuſo vertieſſe água en ella, ò alguna coſa *lixóſa*. Chron. gen. part. 2. cap. 44. E los otros ſon aquellos que non guardaron ſu caſamiento derecho, è volvieronſe con las mugéres ajénas, que les eran defendidas, por placéres malos è *lixóſos*.

LIZA. ſ. f. Cierto genero de peſcádo del mar, que tiene la cabeza mui grande, á proporcion de lo demás del cuerpo. Lat. *Zephalus. Capito, onis.* Acost. Hiſt. Ind. lib.3. cap. 17. Muchos de ellos ſon del miſmo género que en la mar de Europa ſe hallan: como *Lizas*, ſábalos, &c.

Liza. Se llama tambien el campo de batalla, en que lidian ò contienden dos ò mas perſonas. Lat. *Palæſtra.* Ulloa, Poeſ. pl. 156.

Como ſolos entrámos en la liza,
Y no huvo aventuréros,
Embotaronſe preſto los acéros.

Liza. Se roma muchas veces por la miſma lid, contienda ò batalla. Trahelo en eſte ſentido Nebrixa en ſu Vocabulario.

LIZOS. ſ. m. Los hilos con que los Texedóres dividen la ſeda ò eſtambre, para que pueda paſſar la lanzadéra con la trama. Sale del Latino *Licium, ij.* Calist. y Melib. f. 37. Abre el arca de los *lizos* : y hácia la mano derecha hallarás un papél eſcrito con ſangre de morcielago. Siguenz. Vid. de S. Geron. lib. 6. Diſc. 3. Qué ſeda de delicadas virtúdes, qué *lizos* ò que telas ſe han texido de diſpútas y tratados, en que no haya ſido el primero?

L L

LLAGA. ſ. f. Term. de Cirugia. Solucion de continuidad en parte carnóſa. Hai muchas eſpecies de llagas, las quales ſe diſtinguen por los adjetivos que ſe les añaden : como Llaga corrosiva, virulenta, fórdida, fiſtulóſa, cavernóſa, &c. Covarr. dice ſale del nombre Latino *Plaga*, mudada la *p* en *l*. Lat. *Vulnus. Ulcus, eris.* Frag. Cirug. lib.4. cap. 2. Qué es *llaga* corrosiva? La que ſe hace de humóres viciosos, eſpecialmente coléricos y agúdos. Muſi. Vid. de S. Carl. lib. 8. cap. 14. Y con deſtreza admirable tocaba las *llagas*, y ſanaba ſin dár dolór al enfermo.

Llaga. Metaphoricamente ſignifica qualquier daño ò infortunio, que cauſa pena, dolor y peſadumbre. Lat. *Vulnus. Plaga.* Rodric. Exerc. tom. 3. trat. 7. cap. 11. Porque como deſcubre uno claramente todas ſus *llagas*, enfermedades y flaquezas, puede mejor el Confeſſór, como Médico de ſu alma, aplicarle alli la medicina, y darle el remedio que mas le conviene.

Llaga. Llaman los Soladóres y Albañiles el hueco ò abertura que queda entre dos ladrillos, quando ſuelan alguna pieza, ò hacen alguna paréd. Lat. *Fiſſura. Diſjunctio.*

LLAGAR. v. a. Hacer ò cauſar heridas ò llagas,

Digitized by Google

gas, de cuyo nombre se forma este verbo. Lat. *Vulnerare. Sauciare.* Amad. lib. 1. cap. 14. E hiriole de guisa, que fallándole las armas lo *llagó.* Quev. Provid. trat. 3. En este puesto y ánsia, colijo que le cogió la enfermedad, que le *llagó*, y hizo pasto de gusanos su cuerpo.

LLAGADO, DA. part. pass. del verbo Llagar. Lo que tiene heridas ò llagas. Lat. *Sauciatus. Vulneratus. Plagatus.* Quev. Provid. trat. 3. De las manos *llagadas* corria tanta pudricion y gusanos, que antes los añadiéran que los quitáran. Valverd. Vid. de Christ. lib. 1. cap. 13. Baxando desde las cumbres altas de su Corte al Hospital del mundo, para hacer à los *llagados* visita de Médico.

LLAMA. s. f. La parte mas sutil del fuego, que se eleva y levanta à lo alto en figura pyramidal. Lat. *Flamma*, que es de donde viene. Acost. Hist. Ind. lib. 3. cap. 26. Otros bolcánes han visto, que no echan *llama*, ni humo, ni ceniza. Inc. Garcil. Hist. de la Flor. lib. 3. cap. 28. En las calles no era menos perjudicial el fuego: porque con el viento unas veces cargaba la *llama* y el humo sobre los Indios, y les cegaba la vista.

LLAMA. Metaphoricamente significa la fuerza y eficacia de alguna pasion ò afecto. Lat. *Fervor. Flamma.* Cerv. Quix. tom. 1. cap. 24. Fué esta negacion añadir *llama* à la *llama*, y deseo à deseo. Valvero. Vid. de Christ. lib. 1. cap. 2. Sintió en su pecho amorosa *llama*, que lo encendió en deseos de comunicarse à las criaturas.

LLAMADA. s. f. La accion de llamar. Lat. *Appellatio. Advocatio.*

LLAMADA. Se llama tambien la señal que se pone al margen de lo escrito, para que se atienda à lo particular que incluye. Lat. *Signaculum.*

LLAMADA. En la Milicia es la señal que se hace con caxa ò clarin, de un campo à otro, para parlamentar. Lat. *Signum tubæ seu buccinæ.* Orden. Milit. año 1728. lib. 2. tit. 5. Artic. 7. Toques que deben observar los Trompétas: la *llamáda*, la botafela, acaballo, la marcha, à degüello. Cald. Com. Afectos de odio y amor. Jorn. 1.

Llamáda *de paz ha hecho.*
Respondrá à la llamáda,
que el oir al enemigo
siempre ha sido de importancia.

LLAMADA. Se toma tambien por acometimiento fingido, ò para divertir al contrario, ò para que divida su fuerza: y assi se dice, Hizo llamada el enemigo por tal parte. Lat. *Subdolus incursus.*

LLAMADO. s. m. Lo mismo que Llamamiento. Es voz antiquada. B. Ciud. R. Epist. 47. No ha reposado el Conde de Castro, hasta que el Rey le fué en busca, por no haber obedecido su *llamádo.*

LLAMADOR. s. m. El que llama: y assi en las tiendas de Mercadéres dán este nombre à los muchachos que convidan à comprar à los que passan. Trahe esta voz Nebrixa en su Vocabulario. Lat. *Proclamator.*

LLAMADÓR. Se llama tambien el Muñidor que llama, avisa y convoca à las Juntas ò Cofradias. Es mui usada esta voz en Castilla la vieja. Lat. *Convocator. Accersitor.*

LLAMADÓR. Assimismo el aldaba ò aldabón con que se llama à las puertas. Lat. *Pessulum, i.*

LLAMAMIENTO. s. m. La convocacion que hacen los Reyes y Príncipes, de sus vasállos, y los Superiores de sus subditos, mandandolos venir à su presencia, ò à otro lugar que los señalan: como sucede quando llaman à Cortes, ò se convocan las Milicias. Lat. *Convocatio.* Ibañ. Q. Curc. lib. 1. cap. 8. Acudieron con gran prontitúd y obediencia todos los Sátrapas al *llamamiento* del Rey. Cald. Aut. La Viña del Señor.

Y assi Pueblo de Israél,
pues eres amado Pueblo
de Dios, y el primero que
veniste à mi llamamiento.

LLAMAMIENTO. Se llama tambien la accion de traher ò hacer venir algun humór de una parte à otra, con fricaciones, y otros remedios que tienen esta facultad. Lat. *Attractio.* Pic. Just. f. 205. La hicimos muchas mamónas, con achaqué de que era necessário hacer *llamamiento* à las mexillas.

LLAMAMIENTO. Significa tambien cierta reconvencion con que mueve Dios los corazones, haciendo presente à los hombres interiormente sus beneficios, y la ingratitúd con que correspónden à ellos. Llámase comunmente Llamamiento interiór. Lat. *Inspiratio. Impulsus.* Nuñ. Empr. 40. Confiesso me causa grave dolór, que solo puedan servir à Dios en estado perfectisimo de Religion, las que se hallan ricas; y que esta puerta este cerrada de todo punto à las pobres, aunque se reconozca que es seguro y de Dios su *llamamiento.*

LLAMAR. v. a. Invocar, hacer venir à otro con voces ò señales. Covarr. dice sale del Latino *Clamare.* Lat. *Vocare. Vocitare.* Inc. Garcil. Hist. de la Flor. lib. 2. part. 2. cap. 19. Lo qual, como Gonzalo Sylvestre, que estaba mas cerca del arbol, lo advirtiesse, *llamó* à grandes voces à Antonio Galván.

LLAMAR. Significa tambien citar ò convocar: como Llamar à Cortes, ò Llamar las Milicias, &c. Lat. *Convocare.* B. Ciud. R. Epist. 47. Que su Señoría le habia dado un albalá: cá en dos años no le *llamaria* à si, è que él no fuesse tenido de ir aunque le *llamasse* su Señoría, sin por esso caer en mengua ni vilèza.

LLAMAR. Vale tambien nombrar ò intitular. Lat. *Dicere. Nominare. Appellare.* Lop. Circ. f. 123. No hai lisonja para las mugéres como *llamarlas* hermosas. Cerv. Quix. tom. 1. cap. 3. Que de allí adelante se pusiesse Don, y se *llamasse* Doña Tolósa.

LLAMAR. En los Escritos se toma por corresponder ò citar à otra parte: y assi se dice de la nota ò señal que se pone à este efecto. En este sentido es verbo neutro. Lat. *Respondere.*

LLAMAR. Significa tambien atraher, ò hacer venir alguna cosa hácia otra parte. Usase mucho en la Medicina, hablando de los humores. Lat. *Attrahere.*

LLAMAR. Vale tambien excitar la sed: lo que se dice de los manjares mui picantes y salados. Es voz familiar. Lat. *Concitare. Provocare.*

LLAMAR A LA PUERTA. Dar golpes con el aldaba, ò con la mano, para que abran. Lat. *Pulsare.*

LLAMAR A LAS PUERTAS. Metaphoricamente significa acordar ò excitar una especie, ò implorar el favor y auxilio de alguno. Lat. *Pulsare. Memoriam facere.* VALVERD. Vid. de Christ. lib. 1. cap. 4. La general miseria *llamaba*, con gran derecho, *á las puertas* de la mayor misericordia.

LLAMAR DE PARADA. En la Caza se dice quando el perro topa con el jabali, venado ò gamo, y la pieza se está queda. Lat. *Adlatrare.* MATH. Orig. cap. 22. Quando el Ballestero le hiriere de noche, sueltele el perro, y si *llamáre* con él *de parada*, estese quedo, y no entre à tirarle, sino de quando en quando aulle como lobo, para que el perro sepa que está alli su amo.

LLAMADO, DA. part. pass. del verbo Llamar en sus acepciones. Lat. *Vocatus. Acitus. Appellatus. Dictus.* CERV. Quix. tom. 1. cap. 6. Exceptuando à un Bernardo del Carpio, que anda por ahí, y à otro *llamado* Ronceslvalles. ARGENS. Maluc. lib. 6. pl. 216. Habia introducido por Rey de Camboxa à Praucar, *llamado* por mal nombre Boca tuerta el traidór.

LLAMARADA. s. f. El fuego que repentinamente hace llama, y se apaga luego. Lat. *Rapida flamma.* RIBAD. Fl. Sanct. Vid. de S. Basilio. Al tiempo que bautizaba à San Basilio, baxó una *llamarada* de fuego del Cielo. SOLIS, Hist. de Nuev. Esp. lib. 3. cap. 4. Salian de quando en quando, mezcladas con el humo, algunas *llamaradas* ò globos de fuego.

LLAMARADA. Metaphoricamente vale movimiento del ánimo, ardiente y eficáz; pero de poca duración. Lat. *Animi æstus.*

LLAMATIVO, VA. adj. Lo que llama. Aplicase regularmente al manjar, que por estár mui salado ò picante provoca y excita la sed. Lat. *Provocans. Excitans.* CERV. Nov. 3. pl. 115. Manifestó luego medio quéso de Flandes, y una olla de famosas azeitinas, y un plato de camarónes, y gran cantidad de cangrejos, con su *llamativo* de alcaparrónes ahogados en pimientos.

LLANA. s. f. Plancha de hierro de seis dedos de ancho, poco mas ò menos, y de una quarta de largo, formada en arco por la punta, y quadrada por el remáte, con una manija en forma de asa. Sirve à los Albañiles para tender ò allanar el hyeso ò cal, de donde tomó el nombre. Lat. *Trulla.*

LLANA. Se toma tambien por lo mismo que Plana. Lat. *Pagina.* PALMIR. El Latin. de repent. f. 284. Muchas veces acude en Cesar un pedazo de una *llana* ò media hoja, sin sentencia notable ni historia.

LLANADA. s. f. El espacio de tierra ò campo, que se extiende y dilata con terreno igual, sin altos ni baxos. Lat. *Planities.*

LLANAMENTE. adv. de modo. Con lisura, claridad y verdad. Lat. *Planè.* MANER. Apolog. cap. 10. Para que conste la razón, por qué no los adoramos; que si lo fueran *llanamente* merecieran adoración. Mtñ. Vid. de S. Carl. lib. 8. cap. 13. Se arrojó à sus pies, y confesló *llanamente* su pecado.

LLANAMENTE. Vale tambien con llaneza y moderación, sin pompa, fausto, ni grandeza. Lat. *Sincerè. Ingenuè.* OROZC. Regl. de Vid. Christ. Docum. 2. No os pene hermana si se riyeren de vos, por vestiros *llanamente* y sin fausto de mundo, porque dichosa sereis si en algo à este innocente Señor os pareciéredes. Mtñ. Vid. de S. Carl. lib. 8. cap. 15. Andaba tan *llanamente*, que algunos, poco entendidos de las cosas de Dios, y de la vida y proceder de los Santos, tomaron escándalo de Phariséos, diciendo, envilecia la Dignidad Cardinalicia.

LLANEZA. s. f. Lo mismo que Llanúra. ARGOT. Mont. cap. 26. Ha acaecido correr en él à un jabali una legua, por la *llanéza* y espessura del monte.

LLANEZA. Vale tambien sinceridad y dulzúra en el trato, sin ceremonia ni cumplimiento. Lat. *Sinceritas. Ingenuitas.* AMBR. MOR. lib. 7. cap. 9. Tal fué siempre la buena simplicidad y *llanéza* de nuestros Españoles, que aun à sus mortales enemigos guardaban lealtád. CERV. Quix. tom. 2. cap. 50. Las Señoras de Aragón, aunque son tan principales, no son tan puntósas y levantadas como las Señoras Castellanas, con mas *llanéza* tratan con las gentes.

LLANEZA. Se toma tambien por falta de atencion, respéto ò modestia que se debe tener. Lat. *Inurbanitas. Facilitas.*

LLANO. s. m. El campo ù terréno igual, sin altos ni baxos. Lat. *Planities. Æquor, oris.* MORET, Antig. Congress. 2. num. 3. Entonces los Reyes de Astúrias estaban encerrados en los montes, y à duras penas se arrojaban en correrias arrebatadas en los *llanos.* GONG. Polyph. Oct. 1.

Pálidas señas, cenizoso un llano,
Quando no del sacrílego desco.

LLANO, NA. adj. Lo que está igual, sin tropiezo ni embarazo alguno. Lat. *Planus. Æqualis.* IBAÑ. Q. Curc. lib. 3. cap. 1. Con ruidoso impetu, dilata por lo *llano* sus purísimas águas.

LLANO. Se toma tambien por afable, apacible, y que no usa de su autoridad y gravedad con los otros. Lat. *Affabilis. Humanus. Benignus.* CERV. Nov. 7. pl. 208. Todas le querian bien, por ser de condicion *llana* y agradable, y sobre todo por mostrarse tan liberal con todas.

LLANO. Significa tambien descortés, desatento ù descomedido. Lat. *Inurbanus. Immodestus.*

LLA-

Digitized by Google

LLANO. Metaphoricamente significa facil, corriente, y que no tiene embarazo, dificultad ni impedimento: como Negocio llano, &c. Lat. *Facilis. Communis.* PINEL, Rett. lib. 1. cap. 7. Suponiendo por *llano*, que concurrirìa con los demàs en el asiento hecho con el Rey de Aragòn.

LLANOS. Llaman las mugéres que hacen media, aquellos puntos en que no se crece ni mengua. Lat. *Punctum in tibialium textura communne.*

Carnéro *llano*. Se llama el que està castrado. Trahe esta voz Covarr. en su Thesoro. Lat. *Aries castratus.*

Hombre *llano*. Se llama el que es pechéro, y paga tributos. Lat. *Rusticanus. Ignobilis.*

LLANTA. f. f. Cierta especie de berza muy tierna y sabrosa, que crece como arbolillo, cuyo tallo es nudoso, y en cada nudo arroja tres ò quatro hojas grandes, las quales si se las arrancan, vuelven à retoñar, y assi duran casi todo el año. Lat. *Caulículus.* HERR. Hist. Ind. Decad. 4. lib. 10. cap. 11. Hai unas berzas altas y abiertas, que llaman en Castilla *Llantas*, que una vez puestas, nunca se arrancan, y hacen pié, como arbol.

LLANTAS. Los arcos de hierro con que se guarnecen las pinas de las ruedas de los coches y carros. Covarr. dice sale del Francés *Iantes*, que significa esto mismo. Lat. *Bracteæ circulavis ferreæ.*

LLANTEAR. v. n. Llorar, hacer llantos. Es voz antiquada. Lat. *Plangere. Lachrymari.* PART. 2. tit. 5. l. 21. E sobre esto dixo el Rey Salomòn, que tiempos señalados son sobre cada cosa, que conviene à aquella è non à otra: assi como cantar à las bodas è *llantear* à los duelos.

LLANTEN. f. m. Planta bien conocida, de que hai dos especies, mayór y menór. La mayór produce las hojas grandes y anchas, y parecidas à las de las acelgas. El tallo es esquinado, alto como de un codo, y de colór roxo. Sus raices son tiernas, vellosas, blancas, y del grueso de un dedo. La menór tiene las hojas mas pequeñas, lisas, tiernas y delgadas, y el tallico inclinado hàcia la tierra. Crece una y otra por los lugares húmedos, y es eficacísima y provechosa en la Medicina. Lat. *Plantago, inis.* LAG. Dioscor. lib. 2. cap. 115. No hai cosa que tan valerosamente restañe toda efusion. de sangre, como el *llantén.*

LLANTO. f. m. Efusion y derramamiento de lágrymas, acompañada regularmente de lamentos y sollozos. Sale del Latino *Planctus.* Lat. *Ploratus.* RECOP. lib. 1. tit. 1. l. 8. Ordenamos y mandamos, que ningunos sean osados de hacer *llantos*, ni otros duelos defaguisados, por qualquier que finare. CIENC. Vid. de S. Borj. lib. 3. cap. 12. §. 2. Luego que fuè conducido à la quadra, donde falió à mucha luz aquel Planeta, se postró en el suelo, que estaba yà convertido en oratorio, y le besó muchas veces, regandole con su *llanto.*

LLANURA. f. f. La igualdad de alguna cosa, que no tiene tropiezo alguno. Lat. *Planities. Æquabilitas.* IBAÑ. Q. Curc. lib. 2. cap. 12. Le fuè facil, por la *llanúra* è igualdad del terreno, desalojar la muchedumbre que le ocupaba.

LLANURA. Vale tambien lo mismo que Llanáda. GOMAR. Hist. de Mexic. cap. 117. A la una parte tiene muchos cerros harto asperos, y à la otra gran *llanúra* y labranza. MORET, Antig. Congress. 3. num. 16. Le impelieron desde lo alto de la montaña, hasta la *llanúra* grande de Roncesvalles.

LLARES. f. f. Cierta especie de cadéna de hierro, que regularmente està pendiente del cañon de la chimenea, desde donde cae encima de la lumbre, y en el extremo tiene un garabato, en que se pone una caldéra ù otra vasija, subiendola ò baxandola conforme se necesita. Covarr. dice se llamó assi del nombre Latino *Lares, rum*, que vale la cocina ò el hogar. Lat. *Climacteres, ium.* PANT. Rom. 16.

Sirven en esta ocasión,
desde el que envuelto en cochambre,
espumó podridas ollas,
y chimeneà las llares.

LLAVE. f. m. Instrumento bien conocido, que se hace comunmente de hierro, y su tamaño es à proporcion de la cerradúra en que ha de servir. Tiene en su principio un anillo, que sirve para que al impulso de la mano dè vuelta para abrir ò cerrar: y en el extremo tiene las guardas, que son las que mueven el pestillo que cierra y abre. Sirve para cerrar las puertas, alhacénas, cofres, escritórios y otras cosas. Sale del Latino *Clavis.* PRAGM. DE TASS. año 1680. f. 32. Una *llave* de puerta, hueca hasta el botón, ocho reales. CERV. Nov. 7. pl. 211. Procurad vos tomar las *llaves* à vuestro Amo, y yo os daré un pedazo de cera donde las imprimais, de manera que queden señaladas las guardas en la cera.

LLAVE. Se llama tambien cierto instrumento, de que se usa para desarmar y quitar los tornillos de las camas y otras cosas. El qual es en forma de un ángulo, y al un cabo tiene un ojo, que entra en la cabeza del tornillo y le hace dar vueltas, movido de la fuerza de la mano, que le mènea por el otro cabo. Lat. *Clavicula.* PRAGM. DE TASS. año 1680. f. 32. Una herramienta de cama, que son doce tornillos, una *llave* y quatro puntas, catorce reales.

LLAVE. Se llama assimismo cierto instrumento de metal, que se compone de un cañon, y en el un extremo tiene una pieza agujerada: el qual sirve para sacar los liquores de las vasijas grandes, y el agua de las fuentes particulares, dando una vuelta à la piececita. Lat. *Epistomium.* PRAGM. DE TASS. año 1680. f. 42. Cada libra de piezas de *llaves* de fuentes, de hasta quatro libras, à diez reales de vellon.

LLAVE. Se llama tambien la parte principal de las armas de fuego, que sirve para disparar-

las,

Digitized by Google

las, y ſe compone de muelles, gatillo, raſtrillo, cazoleta, deſcanſos, calzo, plantilla, y patilla. Hai quatro eſpecies de eſtas llaves, que ſon de patilla, de agujeta, de invencion, y de calzo atrás. Lat. *Tormentorum clavis.* Espin. Art. Balleſt. lib. 1. cap. 9. §. 3. El gatillo ha de peinar por parejo en el raſtrillo, para que entre bien la lumbre en la cazoleta, que hai *llaves* que deſparcen las chiſpas, y es porque dan golpe y no peinan.

Llave. Se llama tambien el templadór de algunos inſtrumentos muſicos: como el harpa, &c. Lat. *Clavicula.*

Llave. Se llama aſsimiſmo cierto hierro largo, que eſtá de la parte de abaxo de la balleſta, y ſirve para deſarmarla. Lat. *Balliſtæ clavicula.* Espin. Art. de Balleſt. lib. 1. cap. 7. §. 2. Tiene la nuéz en medio un calzo de acéro, que por de dentro ſe encuentra con la *llave*, y ſe aſen el uno al otro quando la balleſta eſtá armada.

Llave. Metaphoricamente ſignifica el medio de que ſe vale alguno para deſcubrir lo que eſtaba oculto ò ſecréto. Lat. *Clavis.*

Llave. Se llama tambien lo que es principio, ù dá camino, y facilita el conocimiento de otras coſas: como la Lógica, que es la llave de la Philoſophía, &c. Lat. *Clavis.* Alcaz. Vid. de S. Julian, lib. 1. cap. 8. Entró luego en el eſtudio de la Gramática, *llave* de las demás Artes y Ciencias.

Llaves. En la Nautica ſon los madéros, que ſe unen con dos curvas encima de las cubiertas de una á otra banda. Vocab. marit. de Sev. Lat. *Colligatæ trabes.*

Llaves de la Iglesia. Se llama la poteſtad del Sumo Pontifice, para diſtribuir el theſoro de la Igleſia. Lat. *Claves Eccleſiæ.* Navarr. Man. cap. 27. La tercéra cauſa es participar con el deſcomulgado, en menoſprecio de las *llaves* y poder *de la Igléſia.*

Llave de la mano. La anchúra de ella. Dixoſe aſsi, porque alli ſe cierra y abre. Lat. *Palmæ latitudo.* Lop. Jeruſ. lib. 9. Oct. 63.

Era bien hecho Garcerán, fornido
De miembros, grande eſpalda, fuertes manos,
en cuya llave *un hombre armado aſsido*
Osó arrojarle por los aires vanos.

Llave del pie. La diſtancia deſde lo alto del empéine haſta el fin del talón. Lat. *Pedis latitudo.*

Llave del Reino. Se llama metaphoricamente á la Plaza ſituada en la frontéra, que impide y embaraza la entrada al enemigo. Lat. *Antemurale. Cluſtrum.* Argot. Nobl. lib. 1. cap. 69. Uſó por armas la Ciudad de Andújar, en campo azúl, una puente de plata con tres arcos, en memoria de la que oy tiene, y al pié de ella tres ondas azúles y tres de plata, y en la de enmedio un pez de plata y dos llaves de oro...por ſer en aquella ſazón *llave* y guarda de la frontera. Saav. Empr. 54. Las fortalezas y pueſtos, que ſon *llaves de los Reinos*, ſean arbitrários, y ſiempre immediatos al Principe.

Llave doble. Veaſe Doble.

Llave maestra. La que eſtá hecha con tal arte y diſpoſicion, que abre y cierra todas las puertas de una caſa. Lat. *Communis clavis.* Pragm. de Taſs. año 1680. f. 31. Cada cerradúra para *llave maeſtra*.... veinte y un reales. Cerv. Nov. 7. pl. 206. Hizo aſsimiſmo *llave maeſtra* para toda la caſa.

Ahi te quedan las *llaves*. Phraſe con que ſe dá á entender que alguno ſe vá, y dexa el manéjo de alguna dependencia ò negocio, ſin dar razón de ſu eſtádo: y aſsi ſe ſuele decir, ſe ha ido ſin decir Ahi te quedan las llaves. Lat. *Rem totam tibi committo.*

Debaxo de *llave*. Phraſe adverbial con que ſe ſignifica que alguna coſa eſtá encerrada y guardada con ella.

Preſentar las *llaves*. Phraſe que ſignifica un acto de ſumiſsión ù obediencia al Soberano, quando entra en alguna Ciudád, ò quando la conquiſta. Lat. *Claves offerre, exhibére.*

Llavero. ſ. m. El ſugero que tiene á ſu cargo las llaves de las puertas de alguna Plaza, Ciudad, Palacio ò Igleſia, y cuida de abrirlas y cerrarlas. Lat. *Claviger, eri. Clavicularius.* Recop. de Ind. lib. 9. tit. 1. l. 64. Recibido el oro y plata que ſe traxere de las Indias por nueſtros Jueces Oficiales, intervengan todos los tres *Llavéros* juntos en reducirlo á moneda, y en las demás diligencias que ſe ofrecieren haſta entregarlo.

Llavero. Se llama tambien el anillo de plata, hierro ù otro metal, en que ſe trahen las llaves: el qual ſe cierra con un muelle ò encaxe: y le ſuelen traher las mugeres pendiente de una cadenilla ò cinta, colgado de la cintúra. Lat. *Clavium pendigo.* Rox. Com. Abre el ojo. Jorn. 1.

Iten otra falta mas,
que eres muger de llavéro.

Lleco, CA. adj. que ſe aplica á la tierra ò campo que nunca ſe ha labrado ni rompido, ò que no ſe ha abierto para enterrar en ella cuerpos. Trahe eſta voz Covarr. en ſu Theſoro. Lat. *Terra inarata, vel intacta.*

Llegada. ſ. f. El arribo de uno á alguna parte ò ſitio determinado. Lat. *Acceſſus. Adventus.* Ibañ. Q. Curc. lib. 2. cap. 1. Puſo ſitio á Pinate, Ciudad rica è importante.... pero la *llegada* de Memnon le obligó á que le levantaſſe.

Llegar. v. n. Venir de otra parte á algun ſitio ò parage determinado. Lat. *Pervenire. Accedere. Adventare.* Cast. Hiſt. de S. Dom. tom. 1. lib. 1. cap. 43. *Llegaron* á Zaragóza el dia de la Aſſuncion de Nueſtra Señora del año de mil docientos y diez y nueve.

Llegar. Significa tambien arrimar ò acercar alguna coſa hácia otra. Lat. *Iungere. Adjungere.*

Llegar. Vale aſsimiſmo durar haſta determinado tiempo. Lat. *Tempus implere, tangere.* Cervell. Rett. part. 4. §. 2. Faltaronle Sancho y Blanca ſus Padres, en edad tan tierna, *habiendo* ellos *llegado* apénas á la edad robuſta.

Lle-

Digitized by Google

Llegar. Significa tambien alcanzar ò tocar al termino ò blanco señalado, physica o moralmente. Lat. *Attingere. Pervenire.*

Llegar. Vale tambien seguirse en orden, ò tocarle algo por turno. Lat. *Succedere. Advenire.* Fuenm. S.Pio V. f.16. *Llegó* en su lugar el voto à Alexandrino, tras el de los mas antiguos, que aprobaron la determinación.

Llegar. Se toma tambien por conseguir y lograr algun fin, grado, ò prerogativa. Lat. *Ascendere. Venire in.* Herr. Hist.Ind. Decad. 8. lib.8. cap.5. Por sus buenas partes y fidelidad, *llegó* à ser Capitan General del Rey....y no *llegó* à este grado por su excesiva industria, porque en las cosas no era mas suficiente de lo necessario. Palaf. Hist.R.Sagr. lib.1. cap.5. num.60. O Señor! lo que debemos obrar, lo que debemos promover la virtud, para *llegar* à tan alto ministerio.

Llegar. Vale tambien bastar o ser suficiente alguna cosa. Lat. *Sufficere.*

Llegar. Junto con romance de otro verbo, se toma por percebir ò executar la primera vez lo que el verbo significa: como Llegar à oir, à entender, &c.

Llegar. Se toma tambien por tocar, physica ò moralmente. Lat. *Pertingere. Tangere.*

Llegar. Se toma tambien por lo mismo que Allegar.

Llegarse. Significa assimismo ir à alguna parte cercana.

Si alcanza no *llega.* Phrase con que se significa que à alguna cosa le falta poco para el cumplimiento de aquello para que se necessita, ò està tan tassada y escasa, que cuesta trabajo el que baste para lo que ha de servir. Lat. *Ferè non sufficit.*

LLEGADO, DA. part. pass. del verbo Llegar en sus acepciones. Lat. *Junctus. Adjunctus.*

Llegado. Se toma tambien por lo mismo que Allegado.

LLENAMENTE. adv. de modo. Copiosa y abundantemente, con grande exceso. Lat. *Plenè.* Moret, Antig. Congress. 3. num. 19. Como se halla en los instrumentos exhibidos *llenamente*, y no mordidos, ni citados à bulto y por mayor.

LLENAR. v. a. Ocupar y henchir qualquier lugar vacío con otra cosa. Lat. *Implère.* Valverd. Vid. de Christ. lib. 4. cap. 5. Quantas espuertas *llenaßeis* de los mendrugos que sobraron?

Llenar. Significa assimismo ocupar dignamente algun lugar, empleo ù dignidad. Lat. *Occupare. Implere.* Sart. P.Suar.lib.1.cap.10. Que no parecia justo ocupasse, con desaprovechada porfia, el lugar que *Lenaria* otro con mas útiles tareas.

Llenar. Vale tambien gustar, parecer bien, satisfacer y hacer fuerza alguna cosa: y assi se dice, La presencia de Fulano me llenó: La razon ù dictamen de Fulano me llenó, &c. Lat. *Placere. Arridère.*

Llenar. Significa tambien poner muchas cosas en algun sitio o lugar, ocupandole con ellas, aunque no sea enteramente: y tambien hacer que haya copia ù abundancia de una misma cosa en otra, echandola ò introduciendola en ella. Lat. *Replere. Spargere.*

Llenar. Se dice tambien de las cosas immateriales que no ocupan lugar, y vale ocasionarlas, causarlas, ù darlas en gran número, ò con exceso: como Llenar de alabanzas, de oprobrios, &c. Lat. *Obruere. Implere.*

Llenar. Significa assimismo cumplir o acabalar algun número. Lat. *Complere.*

Llenarse. Hartarse de comida o bebida. Lat. *Repleri.*

Llenarse. Vale tambien enfadarse ò irritarse, despues de haber sufrido o aguantado algun tiempo. Lat. *Tandem stomachari.*

Llenar la Luna. Llegar à la oposición con el Sol, de suerte que le nos muestra enteramente iluminada. Lat. *Lunam omnino illuminatam apparère.*

Llenar las medidas. Vease Medida.

LLENO, NA. part. pass. del verbo Llenar en sus acepciones. Ibañ. Q. Curc. lib. 1. cap. 2. Conservanse cartas suyas, *llenas* de utilidad y prudencia.

Lleno. Se usa tambien como substantivo, y equivale à copia y abundancia excesiva de alguna cosa. Lat. *Plenitudo. Copia.*

Lleno. La perfeccion ò último complemento de las cosas. Lat. *Plenitudo. Complementum.* Roa, Doña Sancha, lib.1. cap.8. Efectos todos del gran *lleno* del alma.

Lleno. En el Blason se dice de los escudos llenos de otro esmalte, entendiendose lo mismo de las figúras que estàn cargadas de otras, de diferente colór que lo son ellas y el campo: ocupando la tercera parte de su anchúra, por diferencia de las bordadas, que son de la sexta parte, y de las cargadas que son de la mitad. Avil. tom.1. trat.1. cap.3. Lat. *Plenus.*

De *lleno.* Modo adverbial que significa totalmente, ò enteramente. Balb. Bern.lib.8.Oct. 53.

Està toda Cantabria à la influencia
Del fiero norte y su importuno hielo,
Hirviendola de lleno *la inclemencia*
De aquel quartèl de rigurosa Cielo.

De *lleno* en *lleno.* Phrase adverbial que significa De medio à medio, enteramente y sin que falte nada. Lat. *Per medium. Omninò.* Cerv. Persil. l.b. 1. cap.4. Pero no pudo verle el rostro *de lleno en lleno.*

Hombre *lleno.* Erudito, ò abundante de especies, y noticias de doctrina y ciencias. Lat. *Eruditus. Plenus, refertus doctrina.*

LLENERA. s. f. Lo mismo que Llenúra. Trahe esta voz Nebrixa, y dice que es antigua.

LLENURA. s. f. Copia y abundancia excesiva de alguna cosa. Lat. *Plenitudo.* Nieremb. Difer.lib.1. cap.6. La vida temporal no puede tener esta *llenúra* ni satisfaccion, aun en cosas menores.

LLEUDAR. v. a. Fermentar el pan con la levadúra. Lat. *Fermentare.* Acost. Hist.Ind.lib. 4. cap.12. Donde se muele y se cierne, amassa y se *lleuda.*

LLE-

Digitized by Google

LLEVADA. (Levàda) ſ. f. La accion de llevar ò llevarſe. Lat. *Deportatio. Geſtatio.*

LLEVADERO, RA. adj. Tolerable, facil de ſufrir y padecer, reſpectivamente à mayor mal. Lat. *Tolerabilis.* Siguenz. Vid. de S. Geron. lib. 2. diſc. 5. No digo eſto, que es mucho y extraordinario y poco menos que inacceſsible; ſino aun otras coſas mas ligéras y *llevadéras.* Reboll. Ocios, pl. 230.

Son en eſtas aventúras
deſaſtres tan llevadéros,
que por muchos los olvido,
y por comúnes los dexo.

LLEVADOR. (Llevadór) ſ. m. El que lleva. Lat. *Conducens. Ducens. Ferens. Portator.*

LLEVAR. v. a. Tranſportar, conducir ò mudar alguna coſa de una parte à otra. Covarr. dice ſale del verbo Latino *Levare.* Lat. *Conducere. Ferre.* Recop. lib. 6. tit. 10. l. 2. Son apremiados a dar carretas y azémilas y otras beſtias, para *llevar* cargos de unos Lugares à otros. Marm. Deſcripc. lib. 3. cap. 73. Y de allí lo *llevan* à vender, en pequeñas barras, por toda la comarca.

Llevar. Vale tambien percebir y cobrar alguna coſa. Lat. *Percipere. Exigere.* Recop. lib. 6. tit. 19. l. 1. Y no conſientan ni den lugár à que por las guardas ni otras perſónas, les *ſean llevadas* ningunas penas deſaforadas ni exceſsivas, mas de lo que juſtamente ſe debe *llevar* de los vecinos.

Llevar. Se toma tambien por producir: y aſsi ſe dice, Eſta tierra ò eſte arbol lleva buen fruto, &c. Lat. *Producere.* Veneg. Agon. Punt. 6. cap. 7. Todo el arbol que no *llevàre* buen fruto, ſe ha de cortar para que ſirva en el fuego.

Llevar. Significa aſsimiſmo cortar, derribar ò ſeparar una coſa de otra: y aſsi ſe dice comunmente, Se llevó un dedo, un pié, una bala ſe llevó parte de la muralla, &c. Lat. *Sauciare.*

Llevar. Vale tambien exceder ò aventajarſe à otro en alguna coſa. Lat. *Excedere. Praeclere.* Fonsec. Vid. de Chriſt. tom. 1. lib. 3. cap. 20. Los muchachos de quatro años ſe miden con el, y ſe finan de riſa de ver que le *llevan* quatro dedos.

Llevar. Significa aſsimiſmo ſufrir y tolerar alguna coſa. Lat. *Sufferre. Tolerare.* Sant. Ter. Cart. tom. 1. Cart. 29. num. 9. He paſſado hartos trabájos, y llevadolos harto bien. Hortens. Quat. f. 79. Los codiciòſos tocan en la impaciencia tambien, porque *llevan* mal qualquier pérdida de hacienda.

Llevar. Translaticiamente ſe toma por inducir y atraher à otro à que ſiga alguna opinión, dictámen, &c. Lat. *Atrahere. Inducere.*

Llevar. Significa tambien guiar ò conducir: y aſsi ſe dice, Eſte camino lleva à tal parte. Lat. *Ducere.*

Llevar. Vale tambien manejar ò traher: como llevar el veſtido, el caballo, &c. Lat. *Tractare.*

Llevar. Equivale tambien à introducir, amparar ò proteger à alguno, para con otro. Lat. *Aliquem in alicujus gratiam vel societatem inſinuare, ſeu inducere.*

Llevar. Se toma tambien por ganar, ocupar ò adquirir: como Llevar la Cathedra, la poſſia, &c. Lat. *Obtinere. Conſequi. Vincere.*

Llevar. Significa aſsimiſmo entrar à poſſeer alguna coſa: como Yo llevo eſta tierra, eſte Mayorazgo, &c. Lat. *Tenere. Poſsidere.*

Llevar. Se toma tambien por ſer caſtigado ò reprehendido, eſpecialmente con golpes. Lat. *Verberari. Caſtigari.*

Llevar. Junto con algunos participios, vale prevenir lo que el participio ſignifica: como Llevar eſtudiado, llevar ſabido, &c.

Llevar. Vale tener ò retener, en matéria de números: y aſsi ſe dice en el juego, llevo treinta, y en las cuentas al ſumar ò reſtar, llevo tres, &c. Lat. *Habere.*

Llevar. Junto con la prepoſicion Por y algunos nombres, ſignifica tratar ù dirigir alguna dependencia conforme al ſignificado de los nombres: como Llevar por tema, por Juſticia, por empeño, &c. Lat. *Ita tractare.*

LLEVARSE. v. r. Dexarſe dominar de alguna paſsion ò eſpecie: como Llevarſe de la cólera. Lat. *Rapi. Duci.*

Llevar acuestas. Fuera del ſentido recto, ſignifica padecer algun trabájo ò fatiga en beneficio ò utilidad de otro, para mantenerle ò aliviarle. Lat. *Suſtinere.*

Llevar adelante. Además del ſentido recto, vale proſeguir alguna eſpecie ò intento, con teſón y conſtancia. Lat. *Inſtanter proſequi. Enixè intendere.*

Llevar consigo. Además del ſentido recto, vale acompañarſe de alguno ò algunos. Lat. *Comitari* vel *Sociari.*

Llevar la carga. Tener ſobre ſi todo el peſo, cuidado y trabájo de alguna coſa, ſin que otro le aſsiſta, ayude ni alivie. Lat. *Onus ſuſtinere alicujus rei.* Pic. Juſt. f. 43. Un meſon muele los lomos à una, ſi no hai quien la ayude à *llevar la carga.*

Llevar la cuenta. Tener el cuidado de aſsentar y annotar las partidas que la han de componer. Lat. *Supputare. Adnotare.*

Llevar lo mejor. Conſeguir la ventája ò feliz ſucceſſo en alguna accion, en competencia de otro. Lat. *Vincere. Meliores partes aſſequi. Superiorem evadere.* Cald, Com. La hija del aire. Part. 2. Jorn. 1.

La batalla prevenímos,
en cuyos duros encuentros
llevé lo mejór.....

Llevarlo, ò Llevarselo de calles. Veaſe Calle.

Llevar por delante. Entender alguna coſa de antemano y con anticipacion: y aſsi ſe dice, Para executar eſto, ſe ha de llevar por delante tal coſa. Lat. *Præ oculis habere. Præferre.*

Llevarse bien ò mal. Phraſe con que ſe dá à entender, que dos ò mas perſónas viven deſunidas y diſcordes: ò por el contrario, viven

Digitized by Google

ven y se tratan amigablemente con toda paz y quietúd. Lat. *Ægrè vel bene se gerere. Discrepare. Dissentire, vel è contrà.*

LLEVARSE EL DIA. Aventajarse en concurrencia de otros, en algun acto ò función. Lat. *Rem præ aliis assequi.* M. LEON, Obr. Poet. pl. 159.

El Sol yá se ponia:
Y fué porque Alcalá se llevó el dia.

LLEVARSELO EL AIRE Ò EL VIENTO. Phrase con que se significa que alguna cosa es de poca substáncia, ù de mucha levedad y ligereza. Dícese regularmente de las palabras. Lat. *Vento rapi.* MORET. Com. El Lego del Carmen. Jorn. 2.

Que aunque son palabras estas,
son tan pesadas palabras,
que el viento no se las lleva.

LLEVARSE LOS OJOS. Atraher à si las atenciones de todos los que le vén. Lat. *Conspicuum fieri.* BARBAD. Coron. f. 97. Nosotras venimos en nombre de toda hembra placéra y carniceril, à decirtos que oy *os habeis llevado* tras vos *los ojos* de todo el mundo. CANC. Obr. Poet. f. 27.

Con todo el Pueblo parece
que os casasteis aquel dia,
porque os llevabais los ojos,
y assi os dieron muchas vistas.

Ir *llevando.* Vale sobrellevar ò tolerar algunos defectos, por atención à la edad ò fuerzas. Lat. *Suppiere. Tolerare. Dissimulare.*

No se lo *llevará* el aire. Phrase con que se dá à entender, que alguna cosa está mui asegurada y firme, ò tiene suficiente peso en lo physico ò morál. Lat. *Non vento rapietur. Debita gravitate, vel firmitate gaudet.*

Tu que no puedes, *llévame* acuestas. Refr. que explica la imprudencia y poca consideracion de algunos, que encargan ò mandan executar lo que es imposible ò no es capaz de hacerse. Lat.

Pondera ponderibus cum sic superaddere tentas:
Sic cogis ut cedam pondera ponderibus.

LLEVADO, DA. part. pass. del verbo Llevar en sus acepciones. Lat. *Deportatus. Latus, a, um. Ablatus. Ductus.* SANT. TER. Cart. tom. 1. Cart. 39. num. 1. Adonde recibirá el premio, conforme à los muchos trabajos que en esta vida ha tenido, *llevados* con tanta paciencia. ARGENS. Maluc. lib. 6. pl. 215. *Llevado* del furor de los vientos, arribó à Malaca.

LLORADERA. s. f. La mugér que en lo antiguo se alquilaba para llorar los difuntos, que mas comunmente se llama Endechadéra. Lat. *Præfica, ce.* PIC. JUST. f. 248. Bien pienso yo, que quanto há que hai *lloradéras* en el mundo, sean precisas, voluntárias, y alquiladas ò infertas, no ha habido *lloradéra* mas bien pagada que Justina.

LLORADOR. s. m. El que llora. Lat. *Flens. Plorator.* SIGUENZ. Vid. de S. Geron. lib. 4. Disc. 12. El Monge no tiene oficio de Doctór, sino de *lloradór*, porque le corre obligacion de llorarse à si y al mundo. NIEREMB. Aprec. *Tom. IV.*

lib. 5. cap. 7. Consolacion de los devotos penitentes, y *lloradóres* de sus pecados.

LLORADUELOS. s. m. El que tiene el génio de llorar y lamentar continuamente sus infortúnios y desdichas. Lat. *Lachrymosus.* FONSEC. Vid. de Christ. tom. 1. lib. 3. cap. 20. Si no fuere pobre será un *lloraduélos.*

LLORAR. v. a. Derramar lágrymas, verter llanto, efecto que igualmente le suele causar el pesár ò la alegria. Viene del Latino *Plorare.* Lat. *Flere. Plangere. Lachrymari.* VENEG. Agon. Punt. 6. cap. 6. Al Christiano licito es *llorar* lagrymas de piedad y contolacion, que sean testimonio del amor que tuvo à los muertos en su vida. PALAF. Hist. R. Sagr. lib. 1. cap. 6. num. 76. *Llorad* en la paz Fieles, y no *lloraréis* despues en la guerra : *llorad* al vivir, faltará la materia de *llorar* al pelear.

LLORAR. Vale tambien lamentar, ponderar y condolerse de sus desdichas, infortúnios y calamidades. Lat. *Lamentari. Plangere.* FR. L. DE GRAN. Escal. cap. 10. Considerando que no tiene tiempo suficiente para *llorarse*, aunque le queden cien años de vida. RIBAD. Confess. de S. Agust. lib. 6. cap. 7. Sentiamos, y *llorávamos* estas cosas, los que viviamos juntos en buena amistád.

LLORAR. Significa assimismo afectar pobreza y miseria. Lat. *Miserum se ostendere. Paupertatem, vel erumnas prædicare.*

LLORAR. Por semejanza vale caer el liquór gota à gota, ù destilarse, como se vé en las vides. Lat. *Stillare. Lachrymari.* PINC. Philos. Epist. 9. Fragm. 4. Tan comun es *llorar* las vides, como llorar el hombre. TEJAD. Leon Prodig. part. 1. Apolog. 2. *Llorando* las fuentes y arroyuelos aljofar y crystales.

LLORAR LA AURORA. Phrase usada de los Poétas, que significa caer el rocío sobre las plantas, al deshacer el Sol los vapores húmedos, que durante la noche ha despedido la tierra, y le mantiene en la atmosphera. Lat. *Rorare Auroram.* CALD. Com. Afect. de Odio y amor. Jorn. 1.

De modo que quando tierna
la Aurora, *en fé del estrago,*
sobre la tenlisa hierba,
salió llorando *à otro dia*
granátes en vez de perlas.

LLORADO, DA. part. pass. del verbo Llorar en sus acepciones. Lat. *Fletus. Defletus. Deploratus.* GIL GONZ. Theatr. de Salam. lib. 3. cap. 12. Tal era el estado de elia, *llorado* de todos los Historiadóres y Santos de aquel tiempo. REBOLL. Ocios, pl. 28.

Lagrymas bien empleadas,
que enxugarse merecieron,
de suerte que les tuvieron
invidia las no lloradas.

LLORO. s. m. Lo mismo que Llanto. RECOP. lib. 5. tit. 5. l. 2. En quanto toca à los *lloros*, llantos y otros sentimientos, que por los dichos difuntos se acostumbran facer, se guarde lo que está ordenado por las leyes de nuestros Reinos. VENEG. Agon. Punt. 6. cap. 6.

Digitized by Google

El *lloro* de los que heredan, es risa debaxo de mascara.

LLORON. ſ. m. El que llora mucho, ò facilmente. Lat. *Lacrymoſus. Lachrymabundus.* TEJAD. Leon Prod. part. 1. Apolog. 2. O las Eſcuelas de Heráclito el Philoſopho lloraduelos, con todos ſus diſcipulos *llorónes*. CERV. Quix. tom. 1. cap. 1. No era Caballero melindroſo, ni tan *llorón* como ſu hermano.

LLOROSO, SA. adj. Lo que incluye ò padece llanto, ò tiene ſeñas del. Lat. *Lachrymoſus.* GIL GONZ. Theatr. de Salam. lib. 3. cap. 12. Los que los acompañaban iban *llorôſos* y triſtes, y la deſdichа no pedia menos que lagrymas. CERV. Galat. lib. 3. f. 146.

Notadas un tiempo y bien conocidas
Fuiſteis por dulces, alegres, ſabroſas,
Agora por triſtes, amargas, llorôſas,
Sereis de la tierra y del Cielo temidas.

LLOVEDIZA. adj. que ſe aplica al agua que cae del Cielo, y ſe recoge en ciſternas, pozos, algibes, ò tinajas. Lat. *Pluvia aqua.* LAG. Dioſc. lib. 3. cap. 32. Sus granos hechos polvos y desleidos en agua *llovediza*, componen un eficáz y precioſo colirio para los ojos.

LLOVER. v. n. Caer agua de las nubes. Sale del Latino *Pluere*, que ſignifica eſto miſmo. Tiene eſte verbo la anomalia de mudar la *o* en *ue* en algunos tiempos y perſonas: como Llueva, llueve, &c. MARM. Deſcripc. lib. 3. cap. 76. En eſtas tierras *llueve* pocas veces, porque ſe extienden mucho hácia el Mediodia por los arenáles de Libia.

LLOVER. Por ſemejanza vale concurrir y venir alguna coſa ſobre uno con abundancia, y ſin intermiſion: como Llover trabajos, deſgracias, &c. Lat. *Pluere. Abundare.* REBOLL. Ocios, pl. 484.

Un Gentil exclamó: Lluevan *trabajos,*
Que al menos prevenido y mas violento,
Opondré ſin temor el ſufrimiento.

LLOVER ACUESTAS. Phraſe con que ſe dá à entender que alguna coſa reſultará en daño proprio. Trahela Covarr. en ſu Theſoro. Lat. *In caput recidere.*

LLOVER SOBRE MOJADO. Phraſe metaphórica, con que ſe ſignifica, que algun trabajo, deſgracia ò contratiempo, ha caido ſobre otro antecedente. Lat. *Imbrem imbri ſuccedere.* ALFAR. part. 1. lib. 2. cap. 1. El dia primero ſentí mucho, aunque mas el ſegundo: porque creció el cuidado, y *llovió ſobre mojado.*

LLOVIOSO. Veaſe Lluvioſo.

LLOVIZNA. ſ. f. La llúvia menúda, que deſciende blandamente à modo de niebla. Lat. *Pluvia levis vel tenuis.*

LLOVIZNAR. v. n. Caer algunas gotas de agua menúda ſobre la tierra. Lat. *Subſtillare. Leviter, vel tenuiter pluere.*

LLUECO, CA. adj. Lo miſmo que Clueco.

LLUVIA. ſ. f. El agua que cae de las nubes. Sale del Latino *Pluvia*, que ſignifica lo miſmo. MARIAN Hiſt. Eſp. lib. 19. cap. 16. El Otoño iba adelante, y las *llúvias* comenzaban, que ſuelen ſer ordinarias por aquel tiempo. VALVERD. Vid. de Chriſt. lib. 3. cap. 16. Aunque ſobre el edificio cayó la *llúvia*, no hizo ſentimiento ni cayó.

LLUVIA. Se llama por ſemejanza la continuacion de alguna coſa con priſa y ſin intermiſion: como Llúvia de pedradas, de trabajos, &c. Lat. *Pluvia. Copia.* AMBR. MOR. lib. 6. cap. 16. Comenzaron à echar ſobre ellos una gran *llúvia* de dardos y piedras.

LLUVIOSO, SA. adj. Lo que pertenece à llúvia: como Tiempo lluvioſo. Diceſe tambien Llovioſo. Lat. *Pluvioſus. Pluvialis.* ESPIN. Art. Balleſt. lib. 1. cap. 21. Les cortamos las orejas y la cola, porque en los tiempos *lluviôſos* no hagan ruido con ellas quando ſe ſacuden el agua.

LO

LOA. ſ. f. Lo miſmo que Alabanza. Oy no tiene mucho uſo. Lat. *Laus.* VENEG. Agon. Punt. 3. cap. 10. No ſe debe la *loa* de la coſa bien hecha al inſtrumento, ni à la cauſa ſegunda; ſino al que principalmente la hace que es Dios. RODRIG. Exerc. tom. 3. trat. 7. cap. 11. No creo que habrá nadie que pueda poner la boca en eſto, ſino es para alabarlo: y aſsi ſe cuenta en ſu vida por grande *loa* y alabanza ſuya.

LOA. Se llama tambien el prólogo ò prelúdio que antecede en las fieſtas cómicas, que ſe repreſentan ò cantan. Llámaſe aſsi porque ſu aſſunto es ſiempre en alabanza de aquel à quien ſe dedican. Lat. *Prologus. Proloquium.* QUEV. Tacañ. cap. 22. Dieronme que eſtudiaſſe tres ò quatro *loas*, y papeles de barba, que los acomodaba bien con mi voz: yo puſe cuidado en todo, y eché la primera *loa* en el Lugár.

LOABLE. adj. de una term. Primoroſo, excelente y digno de alabanza. Es del Latino *Laudabilis.* VENEG. Agon. Punt. 6. cap. 7. La moderacion de la pompa, conforme no es digna de reprehenſion, mas es piedad mui *loable.*

LOABLE. Se llama en las Univerſidades el agaſajo de dulces, bebidas y otras coſas comeſtibles, que dán al Claúſtro los que reciben algun grado, ò ſuſtentan acto público. Lat. *Lautitia.*

LOABLEMENTE. adv. de modo. Primoroſa y admirablemente, con aceptacion y alabanza. Lat. *Laudabiliter. Summa cum laude.* IBAÑ. Q. Curc. lib. 2. cap. 1. Con la qual aſſegurada la paz y la eſperanza del eſtado, podria *loablemente* ſolicitar ſu acrecentamiento.

LOADOR. ſ. m. El que loa ò alaba. Lat. *Laudator.* BOBAD. Polit. lib. 2. cap. 8. num. 25. Porque eſtá mui à riesgo de ſer jactancioſo y *loadór* de ſus obras.

LOAR. v. a. Lo miſmo que Alabar. Lat. *Laudare.* VENEG. Agon. Punt. 6. cap. 6. *Loar* ſus buenos conſejos y buenas obras, para incitar à otros à ellas.

LOADO, DA. part. paſſ. del verbo Loar. Lo miſmo que Alabado. Lat. *Laudatus.*

LO-

Digitized by Google

LOBA. f. f. La hembra del lobo. Lat. *Lupa.* Espin. Art. Balleſt. lib. 2. cap. 34. Eſtán las *Lobas* preñadas lo miſmo que las perras.

Loba. Se llama tambien cierto género de veſtidúra talár, que oy uſan los Eccleſiáſticos y Eſtudiantes: la qual empieza por un alzacuello que ciñe el peſcuezo, y enſanchandoſe deſpues haſta lo último de los hombros, cae perpendicularmente haſta los pies. Tiene una abertúra por delante, y dos á los lados para ſacar los brazos. Lat. *Tunica talaris. Toga non precincta.* Pragm. de Taſs. año 1680. f. 35. De hechúra de una *loba* de bayéta, ha de llevar el Maeſtro ſeis reales. Medin. Grand. lib. 2. cap. 85. Trahen tambien fotána ó *loba* los Caballeros mui principáles: como hijos ó hermanos de Condes ó Marqueſes.

Loba. Se llama tambien el lomito, que entre ſurco y ſurco forma el arádo, quando ſe ara la tierra. Trahen eſta voz en eſte ſentido Nebrixa en ſu Vocabulario, y Covarr. en ſu Theſoro. Lat. *Scanum.*

Cerradúra de *loba.* La que tiene los dientes de las guardas ſemejantes á los dientes del Lobo. Trahelo Covarr. en ſu Theſoro. Lat. *Dentata fera lupata.*

Lo que la *Loba* hace, al Lobo le aplace. Refr. que enſeña la facilidad con que ſe aunan y convienen los malos, para todo aquello que ſirva de daño ù perjuicio á otro, por friátr y ſer proprio de ſu malvada intencion y genio. Lat.

Par amor eſt illis, cùm par fortuna duorum.

Garai, Cart. 3. Daba por bueno quanto hacíades: porque *lo que la loba hace, al lobo le aplace.*

LOBADO. ſ. m. Term. de Albeitería. Cierto género de tumór que padecen comunmente las caballerías, y correſponde al llemón que padecen los racionáles. Lat. *Phlegmone. Tumor lupinus.* Arred. Albeit. cap. 25. *Lobádo* ó llemón es un tumór hecho en las partes, con calór, dolór, renitência, pulſación y tenſión.

LOBAGANTE. ſ. m. Cierta eſpecie de langoſta marina de color azulado y variado de pintas negras. Lat. *Locuſta marina diſcolor.* Fr. L. de Gran. Symb. part. 1. cap. 16. Son de extrema admiración las armas defenſivas que dió á la Langoſta de la mar, y al *Lobagante,* porque eſtos nombres tienen en Portugal.

LOBANILLO. ſ. m. Tumór ò bulto, que ſe vá haciendo poco á poco en la cabeza ù otra parte del cuerpo, el qual proviene de humores craſſos y viſcoſos, por congeſtion, por hallarſe la facultad concutriz debil, y no tener la expultriz fuerza para expelerlos, por cuya razón ſe ván aumentando con el tiempo infinitamente. Son de dificultoſa curación. Lat. *Gangilium. Tuberculum. Papula.* Lag. Dioſc. lib. 5. cap. 57. Apretada una lámina de plomo, llena de agujericos, ſobre los callos ó *lobanillos,* los allana y reſuelve.

LOBATON. (Lobatón) ſ. m. Voz de la Germanía, que ſignifica el ladrón que hurta ovéjas ò carneros. Juan Hidalgo en ſu Vocabulario. Lat. *Fur pecuarius. Abactor. Abigeus.*

LOBEZNO. ſ. m. El lobo pequeño. Trahe eſta voz Nebrixa en ſu Vocabulario. Lat. *Catulus, Lupinus.* Hern. Eneid. lib. 2.

Turbando á los ganados ſu reposo,
Los perros y paſtores deſpertando,
Que los rabioſos vientres los aguejan,
Y los lobeznos *que hambrientos dexan.*

LOBO. ſ. m. Animál quadrúpedo mui conocido. Es una eſpecie de perro ſylveſtre mui perniciôſo y dañino para los ganádos. Tiene la cabeza grande, los brazos fuertes, la boca mui raſgada, y la cola corta y mui poblada de pelo. Reluceſe los ojos en la obſcuridád, de modo que parecen candélas. Es animál mui cruel, altúro y cauteloſo, y arremete á todo género de ganado: y hallándoſe hambriento no perdona los hombres. Sale del nombre Latino *Lupus.* Huert. Plin. lib. 8. cap. 22. Los *Lobos* ſon animáles tan comúnes, que en todas partes ſe crian. Fun. Hiſt. nat. lib. 2. cap. 7. Ariſtóteles afirma, que en Cerdeña y en el monte Olympo no ſe crian *Lobos.*

Lobo. Una de las diez y ſeis conſtelaciones celeſtes que llaman Auſtrales. Conſta ſegun el P. Zaragozá, de treinta eſtrellas conocidas. Lat. *Lupus cæleſtis.*

Lobo. Se llama en eſtilo feſtivo la embriaguéz ò borrachéra: y aſsi ſe dice comunmente, Fulano cogió un lobo. Lat. *Ebrietas. Crapula. Temulentia.* Esteb. cap. 11. Salté una mañana en tierra: y por defechar los frios humóres marinos, tomé tal *lobo* terreſtre de aguardiente, que excedí á mi retadór Polaco en tercio y quinto.

Lobo. En la Germanía ſignifica Ladrón. Juan Hidalgo en ſu Vocabulario. Lat. *Fur.*

Lobo cerval, ò cervario. Lo miſmo que Lynce.

Lobo marino. Peſcado mui ſemejante en tamaño y figúra al Lobo terreſtre, de quien ſe diferencia en que la piel es de color mas claro, y tiene el pelo mui ſuave y brillante. Tiene quatro pies, aunque cortos, y ſale á tierra á dormir y á tomar el ſol. Sacafe de ſu pellejo una cinta, la qual aplicada á la cintúra de las mugeres preñadas, las preſerva de malparir. Lat. *Vitulus marinus.* Huert. Plin. lib. 9. cap. 16. Cierto es haber ſido de grandiſsima eſtimacion entre los antiguos el *Lobo marino.*

Encomendar las ovejas al *lobo.* Phraſe que enſeña quan perjudicial es encargar los negocios, hacienda ù otra coſa, á quien por ſus malas coſtumbres ſe ſabe lo ha de deſtruir y arruinar. Lat. *Oves lupo committere.*

Eſperar del *lobo* carne. Phraſe que enſeña no ſe debe eſperar largueza ni coſa buena de quien, por ſus ruines coſtumbres ò perverſo genio, eſtá acoſtumbrado á executar lo contrario. Lat. *Lupo agnum eripere poſtulat.*

Vér las orejas al *lobo.* Phraſe que ſignifica hallarſe en algun peligro, rieſgo ù trabájo, que le eſcarmienta. Lat. *Ultimum diſcrimen ſubire.* Garai, Catt. 3. En fin *he viſto las orèjas al lo-*

Digitized by Google

bo: y eſtoi determinado de no creeros mas, ni dexar paſſar la burla adelante.

Del *lobo* un pelo, y eſſe de la frente. Refr. que enſeña, que del ſugéto de quien no ſe puede eſperar beneficio ù dadiva, por ſu genio eſcaſſo, ſe ha de tomar lo que primero diere, aunque ſea de poco precio y valór. Lat.

Anxius accipi si quidquid tibi donat avarus
Sit leve, namque sibi munera pondus habent.

El *lobo* y la vulpéja ambos ſon de una conſeja. Refr. que dà à entender, que los malos y de perverſas y ruines coſtumbres, ſe aunan y convienen para hacer daño y perjudicar à otro. Lat. *Eodem in ludo docti. Lupus & vulpes eadem cavea gaudent.*

Ovéja de muchos, *lobos* ſe la comen. Refr. que enſeña, que lo que pertenece à muchos, unos por otros deſcuidan de ſu aſsiſténcia y repáro, por cuya razón ſe malogra y pierde. Lat.

Cùm domini multi nullum rem curare necesse est.

Quien con *lobos* anda, à aullar ſe enſeña. Refr. con que ſe dá à entender lo mucho que importa huir y evitar las malas compañias: porque el que anda con malos, aunque ſea bueno, vendrá à ſer uno de ellos. Lat.

Exerces pariter socia commercia linguæ
Parvo cum claudo tempore claudus eris.

LOBREGO, GA. adj. Obſcúro, triſte y tenebroſo. Es del Latino *Lugubris*, & *e*. Lat. *Tenebricosus*. Quev. Provid. trat. 1. Aſsiſtido de ſobreſaltos y amenazas horrendas de peligros, que con ſemblantes *lóbregos* y enojados ceños, ſe le entraban por las ſalas de la imaginación. Valverd. Vid. de Chriſt. lib. 1. cap. 13. Viven en la profunda noche de la ignorancia, y en la *lóbrega* ſombra de la muerte.

LOBREGUEZ. ſ. f. Lo miſmo que Obſcuridad. Quev. Provid. trat. 1. Componiendoſe de muerto en la colór y fiereza inculta, con la humedad y *lobreguéz*. Cald. Aut. La vida es ſueño.

Quando en pálida tez,
Apagó mi esplendór tu lobreguéz.

LOBUNO, NA. adj. Lo que toca ò pertenece al lobo. Lat. *Lupinus, a, um*. Espin. Art. Balleſt. lib. 2. cap. 41. El hurón es dos veces mayór que la comadréja, y de ſu miſma hechúra: ſu comun colór es *lobúno*, unos mas obſcúros que otros. Tejad. Leon Prodig. part. 1. Apolog. 9. Viſtiendo pues deſnudos árboles de *lobúnas* pieles y cabezas..... y triumphando con deſpójos de ſus enemigos, volvieron à los rebaños.

LOCAL. adj. de una term. Coſa perteneciente à un determinado lugár. Dícenſe en Aragón Notarios locáles los del Número de las Ciudades y Villas, que ſon los que por ley pueden ſolo teſtificar las cartas dotáles, teſtamentos, impoſiciones de cenſos y ventas de fundos: porque eſtán ſus Protocólos ſiempre eſtables en aquel lugár, haciendoſe cargo de ellos la Juſticia, ſi no dexan herederos que continúen en la facultad. Lat. *Localis*.

LOCALIDAD. ſ. f. La circunſtáncia ò calidad de las coſas que las determina à lugár fixo. Lat. *Localitas*.

LOCAMENTE. adv. de modo. Diſparatadamente, ſin juicio ni conſideracion. Lat. *Insanè*. Ribad. Confeſſ. de S. Aguſt. lib. 6. cap. 7. Con deſeo y apetito de entretenerſe en los juegos, que llaman Circenſes, que ſe ſuelen frequéntar vana y *locamente* en aquella Ciudad. Herr. Hiſt. de Phelip. II. part. 2. lib. 11. cap. 17. Decian *locamente*, que el Rey que perdia batalla era obligado de hacer ſiete años peniténcia.

Locamente. Vale tambien exceſsivamente. Lat. *Sine modo. Immoderatè*. Fonsec. Vid. de Chriſt. tom. 1. lib. 2. cap. 4. Son los hijos primeros, queridos tan *locamente* de ſus padres, que olvidan muchas veces por ellos à Dios.

LOCARIAS. (Locárias) ſ. m. Lo miſmo que Loco. Es voz del eſtilo familiár.

LOCO, CA. adj. El que ha perdido el juicio, carece de razón, y hace y dice diſparates. Covarr. dà à eſta voz varias etymologias; pero la mas veriſimil es que ſe dixeſſe Loco del Latino *Lucus*, por contrario ſentido, por tener obſcurecido y ofuſcado el entendimiento. Lat. *Demens. Insanus*. Lag. Dioſc. lib. 4. cap. 152. Curabanſe antiguamente con las raices del Eléboro negro en Anticyra, los *locos* y melanchólicos.

Loco. Por ſemejanza ſe llama el ſugéto de poco juicio y aſsiento, diſparatado è imprudente. Lat. *Imprudens. Absurdè agens. Delirus*. Pic. Just. f. 39. En el diſcurſo de mi hiſtória, me verás no ſolo parlóna, ſino *loca*, ſaltadóra, brincadóra, bailadóra y gaitéra.

Loco. Translaticiamente ſe toma por fecundo, abundante y lozáno: como Año loco, coſecha loca, &c. Lat. *Ferax. Luxurians*.

A tontas y à *locas*. Modo adverbial, que ſignifica desbaratadamente, ſin orden ni concierto. Lat. *Inordinatè. Absurdè*.

Volverſe ò eſtár *loco*. Fuera del ſentido recto, vale eſtár mui contento, ò triſte por el exceſſo de alguna paſsión. Lat. *Extra mentem agi, vel rapi*.

A palabras *locas*, oréjas ſordas. Refr. que previene, que las coſas ſe han de tomar como de quien las dice, deſpreciando, ò no haciendo caſo del que habla ſin razón. Lat.

Dictis absurdis fac auribus obdere ceram.

El *loco* por la pena es cuerdo. Refr. con que ſe explica, que el caſtigo corrige los vicios, aun en los incapáces de razón. Lat. *Malo accepto stultus sapit*.

La mugér *loca*, por la liſta compra la toca. Refr. que reprehende à los que entran en las dependencias, ſin conſiderar priméro ſus circunſtancias, para ver la utilidad que pueden producir. Lat.

Stolidus in factis oculis non mente tenetur.

Garai, Cart. 3. Dicen por otra parte: Ni móza fea, ni vieja hermóſa, y la vieja à eſtirar, y el

Digitized by Google

el diablo à arrugar, y *la mugér loca, por la lisa compra la toca.*

Los niños y los *locos* dicen las verdades. Refr. que enseña, que los niños y los locos, como no son capaces de preocuparse de efectos, pasiones, ni disimulacion, dicen la verdad pura y sin disfraz. Lat.

Et puer & demens verum perſæpiùs ajunt
Captus mente nequit duplice mente capi.

Un *loco* hace ciento. Refr. que enseña, que una persona de poco juicio, con las desordenes y extravagantes especies que siembra, entre muchos sugetos de juicio y capacidad, es capáz de hacerlos obrar mil inconsequencias. Lat.

Unius in caulam centum dementia jungit
Erroris ſimiles ſic maleſanus agit.

LOCUCION. ſ. f. Phraſe, razonamiento, modo de hablar. Es del Latino *Loquutio, onis.* Quev. Provid. trat. 3. El lenguáge y *locución* digna de cothurno, magnífica y decorosamente grande. Valverd. Vid. de Chriſt. lib. 5. cap. 1. Dando à sus myſteriosas *locuciónes* ſentido groſſero, indiſcreto y desigual.

LOCURA. ſ. f. Enfermedad que priva del juicio, y embaraza el uſo de la razón. Lat. *Furor. Inſania. Dementia.* Lag. Dioſc. lib. 4. cap. 152. El Eléboro negro purga principalmente los melancholicos, por el qual reſpecto ſe dá, con un ſuceſſo admirable, contra toda ſuerte de manía ò *locúra.*

Locura. Significa tambien diſparate, desatino, y necedad grande. Lat. *Stultitia. Fatuitas.* Amad. lib. 1. cap. 2. Gran *locúra* ſería, que por ſalvar una coſa ſin provecho, condenaſſemos à vos è à vueſtro amado.

Hacer *locúras.* Phraſe con que ſe pondéra el exceſſo de una alegría, ò lo ſumo de un peſar. Lat. *Inſanire.*

LOCUTORIO. ſ. m. El lugár que, en los Monaſterios de Monjas, eſtá deſtinado para poder vér y hablar à sus parientes ù otras perſonas, antecediendo el permiſſo de la Superiora. Llámaſe tambien Grada, Reja ò Red. Covarr. dice ſe llamó Locutorio à *Loquendo.* Lat. *Clathrum, i.* Sant. Ter. Cart. tom. 2. Cart. 75. num. 1. Para el *Locutório* ſe haga un marco con ſus puertas, para clavar los velos à manera de encerados, como eſtá en otras partes.

LODAZAL. ſ. m. El lugár ò ſitio pantanóſo y lleno de lodo. Lat. *Lutulentus locus.* Ribad. Fl. Sanct. Vid. de S. Domingo de la Calzada. En aquel lugár habia antes una ſelva eſpeſſa de pantános, de *lodazáles*, y juntamente muchos ladrónes. Barbad. Coron. f. 121. Aquella vara grueſſa de los pantános y *lodazáles*, aquel Maeſſe de Campo general de los chirriones rezumados.

LODO. ſ. m. Lo miſmo que Cieno. Sale del Latino *Lutum, i.* Cast. Hiſt. de S. Dom. tom. 2. lib. 2. cap. 12. El Santo ſe apartó para que ella paſſaſſe: y ſuele forzado entrarſe en el *lodo*, que habia harto. Moret. Com. El Lego del Carmen. Jorn. 1.

Eſtos lodos *inſoſribles,*
que aunque piſe con mas tiento,
no puede un hombre andar limpio.

Poner de *lodo.* Ofender y denoſtar à uno con palabras injuriosas y ofensivas. Lat. *Improperare. Denigrare. Verbi maculare.*

Sacar el pie del *lodo.* Phraſe que ſignifica patrocinar, amparar y dar la mano à uno, para que ſalga de algun peligro, empeño ù trabajo. Lat. *Quaſi ut cænoſo vel è limo terræ ſuſcitare, vel erigere.* Cerv. Quix. to n. 2. cap. 5. No te parece animalia (proſiguió) que ſerá bien dar con mi cuerpo en algun Gobierno provechoſo, que nos *ſaque el pié del lodo?*

De aquellos polvos vienen eſtos *lodos.* Refr. que explica, que de qualquier yerro ù deſorden que ſe comete al executar alguna coſa, provienen los daños y males que deſpues ſe ſiguen. Lat.

Hîc illa lachryma ſunt hæc primordia belli:
Maxima de minimis creſcere poſſe vides.

LODOSO, SA. adj. Lo que eſtá lleno de cieno ù lodo. Lat. *Lutoſus. Lutulentus.* Ambr. Mor. Deſcripc. de Eſp. Tieneſe todo eſte peſcádo por mal ſano, por ſer el terreno del lago todo *lodóſo*, y ſin ninguna aréna ni caſcajo. Baren, Guerr. de Fland. pl. 403. Aun deſpues de baxar las aguas, quedaba ſiempre mui *lodóſa* la ſuperficie de aquel terréno.

LOGARITHMICO, CA. adj. Coſa perteneciente à los Logarithmos. Lat. *Logarithmicus.*

LOGARITHMOS. ſ. m. Term. de Arithmética. Números artificiales, que proceden en progreſsión arithmética, ſubſtituidos y correſpondientes à otros que proceden en progreſsión geométrica. El primer inventór de ellos fué D. Juan Nepéro: y deſpues los perfeccionaron Henrique Brigio, y Adrian Ulac. Tosc. tom. 3. pl. 13. La propriedad admirable deſtos números es, que con ſolo ſumar dos Logarithmos ſe halla el producto de la multiplicacion de los números por quienes ſe ſubſtituyen: y reſtando un logarithmo de otro, ſe halla el quociente que reſulta de la particion de ſus correſpondientes. Es voz Griega compueſta de *Logos*, que ſignifica razon ò palabra, y *Arithmos* número. Lat. *Logarithmus, i.*

LOGICA. ſ. f. Lo miſmo que Dialéctica. Lat. *Logica. Dialectica.* Fuenm. S. Pio V. f. 3. Creció en doctrina tanto, que en breve enſeñó las facultades que aprendia, *Lógica*, Philoſophia y Theologia. Jacint. Pol. pl. 285. El general de la *Lógica* es eſte, ſegun lo ſeñala la forma ſylogiſtica, que enſeña en el título.

LOGICO, CA. adj. El que profeſſa ò eſtudia la Lógica, ò lo que es perteneciente à ella. Lat. *Logicus.* Pint. Dialog. de la Relig. cap. 2. Y acuérdome que decia alli mi Maeſtro, que los *Lógicos* tenian eſto por regla infalible. Jacint. Pol. pl. 285.

Si argüir con fundamento
y ſer buen Lógico quieres,
quando arguyas con mugéres,
pon en dari el argumento.

LOGRAR. v. a. Conſeguir, obtener, alcanzar ò

Digitized by Google

ò adquirir lo que se desea ò intenta. Viene del Latino *Lucrari*. Lat. *Consequi. Obtinere.* Ov. Hist. Chil. lib. 1. cap. 2. Fertilizandola, con la abundancia de frutos que *logra* el Otoño, y enriquece aquel Reino. Betiss. Guichard. lib. 5. pl. 226. Luis de Ars *logró* la oportunidad de executarlo solo, sin atender al peligro del Duque.

Lograr. Significa tambien gozar, tener ò posseer: como Lograr salúd, conveniencias, &c. Lat. *Fungi. Frui. Potiri.*

Lograr. Se toma asimismo por aprovecharse ò valerse de alguna cosa: como Lograr la ocasión, el tiempo, &c. Lat. *Perfrui. Uti.*

Lograr. Vale tambien acertar, physica ò moralmente: y assi se dice Lograr el tiro, el golpe, &c. Lat. *Scopum attingere, vel ictum. Certò finem adire.*

LOGRARSE. v. r. Llegar al tiempo ò à la edad en que se percibe el fruto de las esperanzas que se han concebido. Lat. *Conceptam spem adipisci. Sat diù, fortunatèque vivere, vel sese habere.* Sold. Pind. lib. 1. §. 1. Cargó de hijos, cierta cosecha en casa de los pobres: y aunque no todos *se lograron*, quedamos los que bastantemente acrecentamos sus cuidados.

LOGRADO, DA. part. pass. del verbo Lograr en sus acepciones. Lat. *Assequutus. Obtentus. Potitus.* Figuer. Passag. Aliv. 4. No he visto hacienda adquirida en aquellas partes, *lograda* bien en las nuestras. Sold. Pind. lib. 1. §. 1. Admitidos y *logrados* sus ruegos, creció en la posseśion su voluntad.

LOGREAR. v. a. Lo mismo que Dar á logro. Es voz de poco uso. Lat. *Fœnori dare pecunias.* Navarr. Man. Coment. de usuras, num. 29. Los pondríamos, en alguna manera, en necessidad de *lograr*, trampear, y de darse al diablo.

LOGRERIA. s. f. Lo mismo que Usúra.

LOGRERO. s. m. El que dá dinero à logro, y lo mismo que Usurero. Dicese tambien del que compra, ò guarda y retiene los frutos, para venderlos despues à precio excessivo. Lat. *Fœnerator. Usurarius.* Valverd. Vid. de Christ. lib. 3. cap. 8. No os puse yo en mi Templo para ser *logréros*, y ensuciarle con torpezas.

LOGRO. s. m. La ganancia, utilidad ò aprovechamiento de dineros ù otra cosa. Sale del Latino *Lucrum, i.* Valverd. Vid. de Christ. lib. 2. cap. 16. En que nos vá el *logro* ò desperdicio de las oraciones y holocaustos que ofrecemos à Dios. Mend. Vid. de N. Señora, Copl. 360.

A su región vuelven ricos
de glorias y de trophéos,
siendo Dios de sus theſoros
cámbio justo y logro *immenso:*

Logro. Se toma asimismo por la consecucion y posseśion de lo que se desea ò pretende. Lat. *Fruitio. Possessio.* Colom. Obr. Poet. pl. 93.

Siempre ha preferido Fábio,
la piedad del niño Dios,
à las fortunas del logro,
las dichas de la intencion.

Logro. Vale tambien lo mismo que Usúra. Fuenm. S. Pio V. f. 54. Eran las costumbres deste dignas de admitacion en un Infiel, verdadéro hombre, y apartado de *logro*, vicio, nativo de aquella generación. Quev. Provid. trat. 2. Quiere quitar lo que los otros tienen, con usúras y *logros.*

Dar à *logro*. Prestar ù dar alguna cosa con usúra. Lat. *Fœnerari.*

LOMA. s. f. Colina, collado, ò altúra de tierra, que se levanta de los llanos. Llamóse assi por la semejanza que tiene con el lomo. Lat. *Clivus.* Ov. Hist. Chil. lib. 5. cap. 12. Por la parte de la tierra, que es la del Oriente, la ciñen unas *lomas* ò colinas levantadas, que por partes frisan con montes.

LOMAR. v. a. Voz de la Germanía, que vale lo mismo que Dar. Juan Hidalgo en su Vocabulario. Lat. *Dare. Donare.*

LOMBARDA. s. f. Cierto género de escopéta, de que se usaba en lo antiguo, à quien se dió este nombre, por haberse trahido las primeras de Lombardia. Lat. *Tormentum Longobardum.* Marian. Hist. Esp. lib. 19. cap. 14. Apresstar y llevar seis tiros gruessos, que nuestros Coronistas llaman *Lombardas*, creo de Lombardía, de dó vinieron primèro à España, ò porque allí se inventaron. Pint. Dial. de la Tribul. cap. 2. Iban tronando como tiros de *Lombarda*, llevando delante la pólvora de su oración.

Lombarda. Se llama tambien cierta especie de berza, mui semejante al repollo, de quien se diferencia en no ser tan cerrada, y en tener el colór mas encendido. Lat. *Brassica Longobarda.*

LOMBARDADA. s. f. El tiro ò golpe que dispára la Lombarda. Lat. *Ictus tormenti Longobardi.* Comend. fob. las 300. Copl. 75. Hovo mas al Infante Don Sancho, Maestre de Alcántara, que murió niño, è al Infante Don Pedro, que murió en el cerco de Nápoles ferido de una *lombardáda.*

LOMBARDEAR. v. a. Dispárar las lombardas contra alguna Plaza, Castillo ù otra cosa. Lat. *Displodere. Explodere.* Marm. Descripc. lib. 4. cap. 62. Haciendo de continuo guerra à los Velez, con la artillería, les *lombardeába* las casas y las calles à todas horas.

LOMBRIGUÉRA. Vease Abrótano

LOMBRIZ. s. f. Cierta especie de gusáno, que se engendra en las entrañas de la tierra, y tambien en las del hombre: el qual es largo y redondo y de colór roxo. Sale del Latino *Lumbricus*, que significa lo mismo. Lag. Dioscor. lib. 2. cap. 60. La ceniza de las *lombrices* quemadas, bebida con água de taray ò de doradilla, es valeroso remedio de la ictericia. Huert. Plin. lib. 11. cap. 35. Suelen engendrarse en las tripas tres géneros de *lombrices.*

LOMILLO. s. m. Dimin. de Lomo. El que es pequeño. Lat. *Exilis lumbus.* Jacint. Pol. pl. 168.

Digitized by Google

Y porque huela mas bien
a las narices de todos,
le habeis tenido tres meses,
como lomillo en adóbo.

LOMILLO. Llaman las Costureras cierto género de labór, que se reduce a dos puntadas cruzadas, por el qual regularmente empiezan las niñas à hacer el dechado. Lat. *Supercilium.*

LOMINHIESTO, TA. adj. Lo mismo que alto de lomos. Lat. *Lumbis erectus.*

LOMINHIESTO. Metaphoricamente vale presuntuoso, engreido ù desvanecido. Lat. *Elatus. Pomposus.* Pic. Just. f. 71. Iba yo mas *lominhiesta* y lozána que azemila de Duque con sus borlas y aparuloo.

LOMO. s. m. La tercera parte del espinázo del animál, la qual tiene cinco vertebras, mas gruessas que las otras, con muchos agujeros. Es del Latino *Lumbus.* Lat. *Armus.* Lag. Dioscl. lib. 1. cap. 44. Vale contra la sufocación de la madre, y mitiga el dolor de los *lomos* y de las ingles.

LOMO. Se llama tambien la parte del libro, opuesta al canto, donde se pone la inscripcion ò título. Lat. *Umbilicus.*

LOMO. Se llama assimismo la parte por donde se doblan las pieles, texidos y otras cosas: como Lomo del paño, del papél, &c. Lat. *Supercilium. Crepido.* Recop. lib. 7. tit. 13. l. 21. Otrosí mando, que los paños que salieren acanillados..... no se puedan doblar por el *lomo.*

LOMO. Se llama tambien la tierra que se levanta en el campo arado, entre surco y surco. Trahen esta voz en este sentido Nebrixa y el Padre Alcalá en sus Vocabularios. Lat. *Porca.*

Llevar ò traher à *lomo.* Transportar, llevar ò traginar mercancías ù otras cosas, en récuas de machos, mulas, caballos, ò borricos. Lat. *Bajulare.* Ov. Hist. Chil. lib. 2. cap. 4. Pues los han de *llevar* por tierra *à lomo*, ciento y sesenta léguas, que hai desde la Veracruz hasta Acapulco.

LONA. s. f. Cierto género de lienzo fuerte y grosséro, que regularmente se fabrica de algodón ò cañamo, y sirve para hacer velas para los navíos, toldos, tiendas de campaña y otras cosas. Lat. *Grassior tela linea, & gossipina.* Acost. Hist. Ind. lib. 4. cap. 23. En las partes de Indias, donde hai algodon, es la tela de que mas ordinariamente visten hombres y mugéres, y hacen ropa de mesa, y aun *lonas* ò velas de naos. Lop. Circ. f. 23.

Todo el velamen de las lonas *pardo*
Doi al favónio occidentál, y veo
Que por jardines de cryftál passeo.

LONGA. s. f. La segunda nota ò punto de música, que en el tiempo de compasillo vale quatro compáses, y en el de compás mayór, dos. Tosc. tom. 2. pl. 449. Lat. *Nota musica sic dicta.* G. Grac. f. 407. Ocho figúras ponen los cantóres, que llaman Maxima, *longa*, brevis, semibrevis, minima, seminima, corchéa y semicorchéa.

LONGANIMIDAD. s. f. El quinto de los frutos del Espíritu Santo, que es una firmeza de ánimo, con que el Justo espera los sucessos futúros. Viene del Latino *Longanimitas.* Nierremb. Catec. part. 2. Lecc. 7. El quinto fruto es *Longanimidad*, que sirve para que tenga el fiervo de Dios grandeza de ánimo, en esperar las cosas futúras. Arcaz. Vid. de S. Julian, lib. 2. cap. 3. La *longanimidad*, paciencia y zelo del primer Obispo, tuvo mucho que hacer en atender à conservar lo adquirido.

LONGANIMO, MA. adj. Generoso, liberál y magnánimo. Es voz Latina *Longanimus.* Fr. L. de Gran. Esval. cap. 28. Mirandonos aquel *longánimo* Señor, sin armas y sin vestidura.

LONGANIZA. s. f. Cierto género de vianda, que se hace de carne de puerco picada, y aderezada con especias, y se envasa en las tripas menóres del mismo puerco. Covarr. dice que este manjar se inventó en Lucania, de donde se llamó Lucanica en Latin, y en Castellano se ha corrompido en Longaniza. Lat. *Farcimen. Lucanica.* Sold. Pino. lib. 1. §. 23. Hallamos colgando de unas perchas, y en otros apartados, *longanizas*, morcillas y solomos. Burg. Rim. Son. 108.

Bien haya mi cabaña, aunque pajiza,
Donde por Páscua garrobillas como,
Y por Carneftolendas longaniza.

LONGANIZA. Por semejanza se llama qualquier cosa larga y delgada: como la soga del pozo. Lat. *Quid nimis longum, fricturque.*

LONGARES. s. m. Voz de la Germanía, que significa Cobarde. Juan Hidalgo en su Vocabulario. Lat. *Timidus.*

LONGIMETRIA. s. f. Parte de la Geometría, que trata de la medida de las lineas. Tosc. tom. 1. pl. 381. Es voz Griega. Lat. *Longimetria.*

LONGINQUO, QUA. adj. Distante, lejáno, apartado. Es voz Latina, y de poco uso. Lat. *Longinquus.* Cerv. Quix. tom. 2. cap. 29. Que el que los llevaría à ellos por tan *longínquos* caminos y regiones, tendría cuenta de sustentarlos.

LONGITUD. s. f. Lo largo de alguna cosa. Es voz Latina *Longitudo, inis.* Medin. Grand. lib. 2. cap. 79. Este edificio desta puente es mui singular y admirable, assi en el altúra, como en la *longitúd*, y en la pottúra, assiento, y encaxes de las piedras. Frag. Cirug. Gloss. de herid. Quest. 114. Se ha de hacer la abertúra, guardando siempre la *longitúd* de los músculos.

LONGITUD. En la Geographía es la distancia hacia Levante, que hai en la equinoccial, desde un cierto término, que se llama Primer meridiano, hasta el punto en que el meridiano de algun lugár corta à la equinoccial. Tosc. tom. 8. pl. 145. Lat. *Longitudo geographica.* Marm. Descripc. lib. 4. cap. 92. Cuyo sitio, segun Ptolomeo, tiene trece grados y treinta minútos de *longitúd.* Ov. Hist. Chil. lib. 5. cap. 2. La qual está en treinta y quatro grados

Digitized by Google

dos de altúra, y danle de *longitúd* setenta y siete.

LONGITUD DE UN ASTRO. Se llama en la Astronomía el arco de la Ecliptica, contenido desde el primer punto de Aries, segun el orden de los signos, hasta el punto de la misma Ecliptica à que se refiere el tal Astro, que es el punto que corta el circulo máximo que passa por el Astro y por los polos de la Ecliptica. Tosc. tom. 7. pl. 57. Lat. *Longitudo Astronomica.*

LONGITUDINAL. adj. de una term.. Lo que está hecho, siguiendo la longitud. Lat. *Longitudinalis.*

LONGITUDINALMENTE. adv. de modo. Conforme à la longitúd. Lat. *Longitudinaliter.* FRAG. Cirug. Gloss. de herid. Quest. 114. Si está la herida en los muzecillos derechos y à la larga, se ha de manifestar *longitudinalmente.*

LONGUISO. s. m. Voz de la Germanía, que significa Cobarde. Juan Hidalgo en su Vocabulario. Lat. *Timidus.*

LONGUISSIMO, MA. adj. Lo mismo que Larguísimo. Es voz de poco uso. CERV. Persil. lib. 1. cap. 14. De cuyas impúdicas costumbres hai largas historias, y *longuíssimas* memorias.

LONGURA. s. f. Lo mismo que Longitúd. COMEND. fob. las 300. Copl. 46. Desde las quales comienza Italia à proceder en *longúra*, hasta Rhegio, Cibdad enfrente de Sicilia, la qual *longúra*, como dice Plinio, contiene mil è veinte millas. VENEG. Difer. lib. 2. cap. 22. Una se dice distância de *longúra*, y la otra distancia de anchúra.

LONJA. s. f. El sitio público, donde suelen juntarse los Mercaderes y Comerciantes, para tratar de sus tratos y comercios. Sale del Latino *Longus, a, um*, por ser siempre espaciosas y prolongadas. Lat. *Emporium.* MORGAD. Hist. de Sev. lib. 2. cap. 13. La nueva *lonja* de Mercaderes, que tambien se vá labrando à toda priesa..... sera assimilmo despues de acabada uno de los famosos y heróicos edificios de todo el Orbe.

LONJA. Se llama tambien la tienda donde se vende cacao, azucar, especias y otros géneros. Lat. *Taberna mercium.* CERV. Persil. lib. 4. cap. 7. Entraos conmigo en esta quadra, que quiero enseñaros mi *lonja*, y un camarín.

LONJA. Se llama tambien el átrio algo levantado de la calle, que suele haber en algunas Iglesias. Lat. *Porticus. Atrium.* COLMEN. Escrit. Segob. pl. 728. Desde la qual à las puertas de iglesia y Convento, enlosó una gran *lonja* ò placera..... Está recibida toda esta *lonja* ò placeta con un fuerte paredón.

LONJA. Se llama assimilmo un pedazo de vaqueta de una vara de largo y de quatro à seis dedos de ancho, con que se afianzan en los coches los balancines menores al mayór. Lat. *Lorum.*

LONJA. El trozo ù pedazo ancho y delgado, que se corta de los perniles de tocino. Lat. *Perna suina planum frustum.* GONG. Rom. burl. 13.

Si creciere la tristeza,
una lonja cortar puedes
de un jamón, que bien sabrá
ternarte de triste alegre.

LONJA. En la Volatería es la correa larga que se ata à las pihuélas del ave, para no tenerla mui recogida. Dixose tambien Luenga, y una y otra voz son tomadas del nombre Latino *Longus.* Lat. *Longa corrigia.* VALL. Cetrer. lib. 5. cap. 7. Para hacer las pihuélas, ò *luengas* ò *lonjas.*

LONJÉRO. s. m. El Mercadér que tiene lonja.

LONJISTA. s. m. El Mercadér de lonja. Lat. *Mercium tabernarius, vel venditor.*

LOOCH. s. m. Term. Pharmaceutico. Cierta especie de Electuário blando. Dase regularmente este nombre à las composiciones pectorales, que tienen una consistencia media entre los Electuários y Xarábes. Es voz Arábiga. Lat. *Linctus. Ecclegma.* PALAC. Paleftr. parr. 2. cap. 34. Comunmente se componen los *Lóochet* de simples mucilaginósos.

LOOR. s. m. Lo mismo que Alabanza. FR. LUIS DE LEON, Perf. Casad. §. 1. Assi que el *loór* que por aquello se alcanza, es ligéro y vano *loór*, y *loór* que antes que nazca perece. IBAÑ. Q. Curc. lib. 4. cap. 10. Por cuya heróica accion merece aun oy los *loóres* que son debidos à su gloriosa memória.

LOQUACIDAD. s. f. El vicio de hablar mucho indiscreta y neciamente. Es voz Latina *Loquacitas, tis.* ESPIN. Escud. Relac. 1. Desc. 8. La lengua es la mas cierta señal de lo interior del alma: que la mucha *loquacidád* no dexa cosa en ella que no la eche fuera. M. AGRED. tom. 1. num. 385. Y esconde su cara de la *loquacidád*, bullicio y conversaciones indiscretas.

LOQUAZ. adj. de una term. El que habla mucho. Es voz Latina *Loquax, cis.* ESPIN. Escud. Relac. 1. Desc. 2. Hombre mozo, de mui gentil disposicion, algo *loquáz*, y aun loco. COLOM. Obr. Poet. pl. 27.

Y quedará en la lucha con que lidia,
Loquáz la admiración, muda la envidia.

LOQUEAR. v. n. Hacer ù decir locúras, despropósitos y disparates. Lat. *Desipere. Insanire.*

LOQUEAR. Translaticiamente significa regocijarse ò festejarse, con demasiada bulla y diversidad de entretenimientos. Lat. *Otiari. Feriari. Exhilarari.*

LOQUERO. s. m. El que cuida y guarda los locos. Lat. *Dementium custos.* PANT. Vexam. 1. El título que me dieron, no fué de Maestro, sino de *Loquéro*: ni el exercicio es de industriar Poétas, sino de domeñar locos.

LOQUESCA. s. f. Modo de locos. Es voz inventada. Lat. *Dementum relatio.* CERV. Nov. 7. pl. 210. Se daba priesa à cantar romances de Moros y Moras, à la *loquesca.*

LORIGA. s. f. Armadúra del cuerpo, compuesta de muchos pedazos ò laminillas de acéro, que cayendo unas sobre otras, preservan y de-

Digitized by Google

defienden el cuerpo de las heridas. Sale del Latino *Lorica*. MARQ. Ermit. cap. 13. §. 7. Por consejo de un Santo Ermitaño, se fue al Papa, los pies descalzos, vestida una *loriga* de hierro à raiz de la carne. CERV. Quix. tom. 1. cap. 10. Agradecióselo mucho Sancho, y besándole otra vez la mano, y la falda de la *loriga*, le ayudó à subir sobre Rocinante.

LORIGA. Se llama tambien un anillo de hierro que llevan las ruedas de los coches à los dos extremos del cubo. Lat. *Ferreus annulus*.

LORIGADO. adj. El que está armado de loriga. Trahe esta voz Nebrixa en su Vocabulario. Lat. *Loricatus*.

LORIGON. s.m. Aument. Loriga grande. Lat. *Lorica*. CHRON. GEN. part. 3. cap. 20. E ella quando lo hovo guisado, metio al Conde D. Garci Ferrandez, armado de un *lorigón*, è un cochillo en la mano.

LORO. s. m. Lo mismo que Papagáyo. ESPIN. Escud. Relac. 2. Desc. 6. Llevaban los marineros un papagáyo mui enjaulado en la gavia, que iba diciendo siempre, Como estás *Loro*?

LORO. Se llama tambien lo que está entre blanco y negro. Dícese comunmente del trigo antes de llegar à su perfecta madurez, como lo prueba el refrán que dice: *Quando el trigo está loro, vale el mugil oro*. Viene del Latino *Luridus*. Lat. *Fuscus*.

LORRADAS. adj. Term. del Blasón. Se dice de las aletas con que nadan los peces, quando son de otro esmalte. Avil. tom. 1. trat. 1. cap. 3. Lat. *Pinnulæ diversi coloris*.

LOSA. s. f. Piedra extendida, y labrada en quadro ò en otra forma, de poco grueso, que regularmente sirve para cubrir los pavimentos ò suelos de los Templos y los átrios. Covarr. dice puede venir del nombre Arabigo *Loxa*, que significa Losa. Lat. *Quadratus lapis*. CAST. Hist. de S. Dom. tom. 2. lib. 2. cap. 12. Despues de los Maitines, se ponia delante del Altar mayór, en pié y descalzo, sobre las piedras y *losas* de la capilla. ARGENS. Maluc. lib. 6. pl. 214. Sus edificios y calles, fabricadas de *losas* de mármol, labradas con arte.

LOSA. Se llama tambien cierta trampa que se hace con unas losas pequeñas y delgadas, para coger las aves. Llamase tambien Lolilla. Trahe esta voz en este sentido Covarr. en su Thesoro, y tambien el P. Alcalá y Nebrixa en sus Vocabularios. Lat. *Decipula*.

LOSANGE. Vease Lisonja.

LOSAR. v. a. Lo mismo que Enlosar. Lat. *Quadratis lapidibus solum sternere*.

LOSADO, DA. part. pass. del verbo Losar. Lo mismo que Enlosado. Lat. *Quadratis lapidibus stratus*.

LOSILLA. s. f. Dimin. La Losa pequeña. Lat. *Parvus lapis quadratus*. AMBR. MOR. Antig. de Cordoba. *Losilla* la llaman como por donáire, siendo una losa grandissima.

LOTERIA. s. f. Lo mismo que Rifa. Hacese en varias Ciudades de Europa con mercaderías ò billetes de banco, alsistiendo la Justicia. Es voz nuevamente introducida del Francés.

LOTO. s. m. Lo mismo que Almèz ò Almézo. AMBR. MOR. Antig. de Cordob. Los Almézos llevan fruta dulcísima, aunque pequeña: y muchos creen que son los *Lotos* tan celebrados de Homéro, por la suavidad de su fruto.

LOXODROMICA. Vease Linea.

LOZA. s. f. Todo lo que se fabrica de barro fino y lustroso, como son platos, fuentes y escudillas. Covarr. dice se llamo Loza quasi Lutea. Lat. *Fictilia vasa. Frivola, orum*. MEDIN. Grand. lib. 2. cap. 17. En este Lugár de Triana se hace mucha y mui buena *loza*, ò vedriado blanco ò amarillo, y de toda fuerte. CERV. Nov. 8. pl. 250. Sin duda debe de ser, que como friega plata y no *loza*, la dán nombre de illustre.

LOZANEAR. v. n. Gallardear, usar de voces ò acciones lozanas. Lat. *Elegantiam ostentare*. MANER. Prefac. §. 12. Y que para exercicio de la Rhetorica *lozaneò* en el estilo, con que dió satisfaccion à la calumnia, y à la mala interpretacion de sus émulos.

LOZANIA. s. f. El verdor y hegmosúra de las plantas. Lat. *Viriditas. Luxuries, ei*.

LOZANIA. Vale tambien gallardia, despejo, donáire y alegria. Lat. *Elegantia*. SOTO. PIND. lib. 1. §. 15. Pero ni tanta *lozania* excuìo que uno y otro no fuesen por el aire à parar à mi cama. Zuñig. Annal. Año 1356. num. 3. Porque la *lozania* de sus brios aspiraban à las armas.

LOZANO, NA. adj. Verde, alegre y fecundo: como Campo lozano, panes lozanos. Covarr. dice sale del nombre Latino *Luce* quasi Lucano, porque lucen o resplandecen. Lat. *Virens. Luxurians*. Ov. Hist. Chil. lib. 2. cap. 1. Cruzaban entre viñolas y *lozánas* arboledas, jabalíes, y otros varios géneros de fieras. FRAG. Drog. de Ind. f. 176. Hállase en Balaguate y Malabár cierto arbolillo del tamaño de un durazno: y tan fértil en los ramos, que si los cortan, tornan à producir mas *lozanos* y en mayor abundancia.

LOZANO. Vale tambien gallardo, bizarro y airóso. Lat. *Elegans*. PONC. Quar. tom. 1. Serm. 1. §. 4. Todo el buen donaire, la edad *lozána* y verde, la hermosúra, la tez curada, la viveza, el aire, la figura mas gentil y mas bella, baxa à la region cèlcura de los muertos.

L U

LUA. s. f. Lo mismo que Guante, como se vé en la exposicion de Gregorio Lopez à la ley 68. del titulo 18. de la Partida 3. Es voz antiquada. PART. 4. tit. 26. l. 4. E despues que el vasallo hoviere jurado è prometido todas estas cosas, debe el Señor envestirle con una sortija, ò con *lua*, ò con vara, ò con otra cosa de aquello que le dá en feudo. AMAD. lib. 2. cap. 12. Y tendiendo las *luas* en señal de gajes, las dió al Rey.

LUBRICAN. s. m. Lo mismo que Crepúsculo. Es voz antigua. F. HERR. sob. la Eglog. 3. de

Digitized by Google

Garcil. De suerte que el *Lubricán*, ò la primera luz de la mañana, no se comprehende en aquella apelacion Mathemática del dia.

LUBRICO, CA. adj. Lo mismo que Resvaladizo. Es voz Latina *Lubricus, a, um.* Huert. Plin. lib. 9. cap. 16. Son de un mismo colór y de una misma pintúra, y el cuero pegajoso y *lúbrico.* Lop. Coron. Trag. f. 55.

Y Cecilio de aquellos Protestantes,
Que con lúbrica *fe tienen dos frentes.*

LUCAS. s. m. Voz de la Germania, que significa los naipes. Juan Hidalgo en su Vocabulario. Lat. *Chartæ pictæ.*

LUCERNA. s. f. El candil ò velón donde se encienden una ò muchas luces. Es voz puramente Latina, y de poco uso. M. Agred. tom. 1. num. 309. Donde te ilustrará la *lucerna* del Cordéro.

Lucerna. En la Germanía vale Candéla. Juan Hidalgo en su Vocabulario. Lat. *Lucerna.*

LUCERNO. s. m. Voz de la Germania, que significa el candelero. Juan Hidalgo en su Vocabulario. Lat. *Candelabrum.*

LUCERNULA. s. f. Planta que se cria en los huertos, y produce las hojas pequeñas, largas, angostas, vellosas y cenicientas: el tallo velloso, y alto de un codo, en el qual echa unas flores purpúreas de cinco hojas. Despide de sí de noche un género de luz ò claridad, con que alumbra à los caminantes, por cuya razon se le dió este nombre. Lat. *Lucernula.* Lag. Dioscor. lib. 3. cap. 108. Llamase comunmente *Lucérnula* por la misma razón, ò por ventúra por sus hojas, que suelen servir al candil en lugar de mecha.

LUCERO. s. m. La Estrella que comunmente se llama de Venus, precursóra del dia, quando antecede al Sol. Sale del Latino *Lucifer*, que significa esto mismo. Lat. *Venus. Phosphorus.* Lop. Circ. f. 82.

A acompañar al cándido Cordéro,
Que al mundo muestra el precursor lucéro.

Lucero. Se llama tambien qualquier estrella grande y brillante. Lat. *Lucifer.* Jacint. Pol. pl. 172.

Y quando los llamára,
Del firmamento obscuro de tu cara
Lucéros *zahariños,*
Tambien para lucéros *son pequeños.*

Lucero. Metaphoricamente vale esplendór, y lustre. Lat. *Splendor.* Cerv. Quix. tom. 2. cap. 58. Sin duda vos Señor sois el verdadero D. Quixote de la Mancha, norte y *lucéro* de la andante Caballería.

Luceros. En la Germanía significa los ojos. Juan Hidalgo en su Vocabulario. Lat. *Oculi. Lumina.*

LUCHA. s. f. Contienda ò exercicio que se hace entre dos, lidiando à brazo partido, en que se confidera vencedór el que echa à su contrario en tierra. Viene del Latino *Lucta, æ*, que significa esto mismo. Comend. fob. las 300. Copl. 157. Los que contienden en el juego de la *lucha*, se hieren à menúdo, por derribar el uno al otro. Salaz. Com. Los Juegos Olympicos. Jorn. 2.

Sigueſe luego la lucha,
en cuyo afan varonil,
amigos ſe dan los brazos,
la fuerza con el ardid.

Lucha. En sentido moral es la batalla interior de la razón, con las pasiones ò afectos. Lat. *Lucta.* Betiss. Guichard. lib. 7. pl. 273. En esta interior *lucha*, le llegar on Embaxadóres del César, noticiandole su deliberacion de passar à Italia.

Lucha. Metaphoricamente significa contienda ù disputa de razones, entre dos ò mas personas. Lat. *Contentio. Certamen.* Cerv. Galat. lib. 3. f. 154.

Siento Pastór que tu arrogáncia mucha,
En esta lucha *de pasiones nuestras,*
Dará mil muestras de tu desvario.

LUCHADOR. s. m. El que lucha ò contiende con otro. Lat. *Colluctator. Palæstrita.* Zabal. Dia de fiest. part. 2. cap. 8. Los *luchadóres* de Roma tambien contendian à puñadas.

LUCHAR. v. a. Contender ò lidiar dos personas à brazo partido, hasta que alguno caiga en tierra. Lat. *Luctari*, que es de donde viene. Cerv. Quix. tom. 2. cap. 20. Si vuestra merced toma mi consejo, de aqui adelante no ha de desafiar à nadie à esgrimir, sino à *luchar* ò à tirar la barra.

Luchar. Translaticiamente significa disputar, altercar y contender sobre alguna cosa. Lat. *Disputare. Contendere. Altercari.*

LUCIDAMENTE. adv. de modo. Clara y lustrosamente, con aplàuso y esplendór. Lat. *Dilucidè. Splendidè.* Barbad. Coron. f. 51. Marcial y Lucáno intercedieron con aquella Magestad délphica, para que los mandasse desfachar honorifica y *lucidamente.* Rebolled. Ocios, pl. 125.

O incapaz de vencer la resistência,
Lucidamente *mancha su inocência.*

LUCIDISSIMO, MA. adj. superl. Mui lucido y brillante. Lat. *Valdè lucidus. Pellucidus.* Fuenm. S. Pio V. f. 69. Afirmaron los Hugonotes haber visto en el aire, al desplegar las insignias del Pontifice, hombres con armas *lucidísimas*, y espádas sangrientas, amenazandoles. Cerv. Quix. tom. 1. cap. 16. Los cabellos, que en alguna manéra tiraban à crines, él los marcó por hebras de *lucidísimo* oro de Arábia.

LUCIERNAGA. s. f. Cierto género de insecto ò gusanillo, que despide de noche un género de luz mui clara: la qual proviene de cierto humorcillo, que tiene en el vientre. Es de colór azúl y verde, y se vén mas comunmente hácia el Otoño. Algunos le llaman Luciérnago. Lat. *Cicindela, æ. Lampyris.* Huert. Plin. lib. 11. cap. 28. Son los animalillos insectos, que en Castilla llamamos *Luciérnagos.* Tejad. Leon Prodig. part. 1. Apolog. 21. Llegó al fin, y vió un gusanito resplandeciente, que llaman *Luciérnaga*, cuya luz abrasaba en llamas de invidia el pecho de la mariposita.

LUCIFERO, RA. adj. Lo mismo que Luciente. Es voz Latina y usada de los Poétas. Lat.

Digitized by Google

Lat. *Lucidus*. Lop. Coron. Trag. f. 75.
Quando medio despierta, oyó Maria,
Que el lucifero joven le decia.

LUCIFUGO, GA. adj. Lo que huye de la luz. Es voz Latina *Lucifugus*. Tejad. Leon Prodig. part. 1. Apolog. 43. Buho *lucifugo*, plumas y ojos hermosos, cuya belleza atrahe las bobas avecillas.

LUCILLO. ſ. m. La caxa de piedra, dentro de la qual ſepultan los cuerpos de los nobles. Covarr. dice ſe llamó aſsi quaſi *Loculi*, del Latino *Locus*; aunque el Brocenſe quiere venga del nombre Latino *Luce*, porque ſe ſuelen hallar dentro algunas luces. Lat. *Loculus feralis*. Gil Gonz. Theatr. de Salamanca, lib. 3. cap. 16. Diófele à ſu cuerpo ſepultúra en la Capilla mayór de ſu Igléſia Cathedral al lado del Evangelio, en un *lucillo* bien labrado de alabaſtro, y en el permanece eſte Epitáphio. Colmen. Hiſt. Segob. cap. 2. §. 12. En la Sacriſtia de la Igleſia Parrochial, intitulada oy de San Blás, ſe vén unas caxas ò *lucillos* ſepulchráles de piedra.

LUCIMIENTO. ſ. m. El acto de lucir, ù deſpedir luz. Lat. *Claritas. Diffuſio lucis*. Palaf. Verd. hiſtorial. cap. 4. num. 3. No de la virtud de las eſtrellas, no del *lucimiento* del Sol, eligió la materia de la creacion del hombre; ſino de un poco de tierra. Solis, Poeſ. pl. 287.

Pero volviendo al cuento,
Venus aquella Diosa,
Mas bellaca que hermoſa,
Que apenas al Sol hurta lucimiento.

Lucimiento. La aceptación, eſplendór, luſtre y aplauſo, que ſe adquiere en qualquier coſa que ſe dice ò hace con acierto y general eſtimación. Lat. *Splendor*. Valverd. Vid. de Chriſt. lib. 3. cap. 3. Pareciendoos que mis *lucimientos* apagan vueſtra autoridad.

LUCIO, CIA. adj. Lo que reluce y brilla. Dícese regularmente de los animales que eſtan gordos y de buen pelo: como caballos, mulas, bueyes, &c. Lat. *Nitidus. Lucidus*. Lag. Dioſc. lib. 1. cap. 12. Eſcógeſe por buena la grueſſa, la *lucia*, la freſca, la llena, y la notablemente peſada. Cerv. Quix. tom. 1. cap. 16. Sucedia à eſtos dos lechos el del harriero, fabricado, como ſe ha dicho, de las enxalmas, y de todo el adorno de los dos mejóres mulos que trahía, aunque eran doce *lúcios*, mui gordos y famoſos.

LUCIR. v. a. Brillar, reſplandecer y alumbrar. Sale del Latino *Lucere*. Lat. *Splendere*. Noñ. Empr. 1. Al que ha de *lucir*, como antorcha en el candelero, no le baſta árder, neceſsita de alumbrar. Cald. Aut. El Santo Rey D. Fernando. Part. 1.

Lucid, *que de vueſtra lumbre*
neceſsita ſu clemencia,
y es bien que en triumphos de Fé,
fuego del Cielo deſciende.

Lucir. Significa tambien iluminar, comunicar luz y claridad. En eſte ſentido es verbo actívo. Lat. *Illuminare*. Pellic. Argen. part. 1. f. 18. Aparecia finalmente eſta virtud, para como el Sol en ſu carrera, *lucir* à Sicilia. Barbad. Coron. f. 18. Teſtigos ſon tus ojos, pues todas las veinte y quatro horas del dia natural ſe ocupan en alumbrarla y *lucirla*, ya en eſta ya en aquella parte.

Lucir. Tranſlaticiamente vale ſobreſalir, exceder ò adelantarſe en alguna coſa. Lat. *Micare. Emicare*. Tejad. Leon Prodig. part. 1. Apol. 21. Los pobres métanſe debaxo de la tierra, y no pretendan *lucir* delante de gente principál. Solis, Hiſt. de Nuev. Eſp. lib. 3. cap. 12. Era, entre aquella gente, irreverencia el atreverſe à *lucir* delante del Rey.

Lucir. Se toma tambien por dar luſtre y brillantéz à alguna coſa; aunque mas comunmente ſe dice Enlucir.

Lucir ò Lucirse. Vale conocerſe el adelantamiento ò aprovechamiento de alguna coſa: y aſsi ſe dice, Luce el trabajo, ò Mal ſe le luce. Lat. *Claré creſcere, vel prodeſſe*. Solis, Poeſ. pl. 152.

Aquel ſi que era galan,
atroſo, bampón y alentado,
donde en efécto lucia
la perſona ſu trabájo.

Lucirse. Adornarſe y componerſe en el trage ò veſtido. Lat. *Ornari. Venuſtatem quærere*.

LUCIENTE. part. act. del verbo Lucir. Lo que luce. Lat. *Lucens. Splendens. Micans*. Quev. Provid. trat. 1. No ſe contento con ſer *luciente*; quiſo ſer la luz de la luz. Cald. Aut. El Divino Orpheo.

Siendo del dia primero
obra luciente, *eſta pura*
antorcha, que dividida
de las ſombras, os alumbra.

LUCIDO, DA. part. paſſ. del verbo Lucir en ſus acepciones. Lat. *Illuminatus. Splendens. Elegans*. Comend. ſob. las 300. Copl. 22. Los Seraphines, porque eſtan mas propinquos à la Eſſencia Divina, ſon mas reſplandecientes è *lucidos*. Sold. Pind. lib. 1. §. 17. Sirvió al Rey à ſu coſta, no tan ſolo con una *lucida* compañia de ciento y cincuenta hombres, mas juntamente con el valor temido de ſu prodigioſo brazo.

Lucido intervalo. Veaſe Intervalo.

LUCO. ſ. m. Boſque ò ſelva de árboles cerrados y eſpeſſos. Es voz antiquada. Lat. *Nemus. Lucus*. Man. Coron. Copl. 4. Pero la carne, è la variable voluntád métenos por *lucos* ò montañas envejecidas.

LUCRATIVO, VA. adj. Lo que rinde, dá ò produce utilidad y ganancia. Lat. *Lucrativus*. Mond. Exam. §. 7. Sin ofrecerſeles ſemejante vanidad, tan inútil y ajéna de ſu genio mercantil y *lucrativo*.

Cáuſa *lucrativa*. En lo forenſe es el título con que ſe poſſee ò adquiere por donacion ò legádo. Diceſe aſsi à diſtincion de la que llaman Onerósa por la razón contrária. Lat. *Cauſa lucrativa*.

LUCRO. ſ. m. Ganancia, provecho ò útil que ſe ſaca de alguna coſa. Es voz Latina *Lucrum*.

Digitized by Google

LUCRO CESSANTE. Term. Forenſe y Moral. Aquella ganancia que ſe diſcurria poder haberſe adquirido en el tiempo que eſtaba parado el dinéro dado por empreſtido ò mútuo : y ſe toma por razón para poder llevar intereſſes. Lat. *Lucrum ceſſans.* VILLAL. Sum. tom. 2. trat. 3. Dific. 8. Quando uno contra ſu voluntad empreſta à otro dinéro, puede concertarſe que le pague el *lucro ceſſante*, por todo el tiempo que el acreedór tuviere el dinéro empreſtado, aunque ſea dentro del plazo, con las condiciones que diremos abaxo.

LUCTUOSA. ſ. f. El derecho que ſe paga por los difuntos. No tiene quota fixa, porque en algunas partes ſe paga una alhaja, la que eſcoge el Señor del Lugár, reſpecto de los Seglares, ò el Prelado reſpecto de los Eccleſiaſticos. En otras partes, por antigua coſtumbre, eſtá reducida à cierta porcion en dinéro. En Santiago la cobran los Arcedianos de los Curas, cada uno del partido que le correſponde, y ſe reduce à un veſtido de corto, otro de largo, la cama en que dormia, la meſa en que comia, con todo lo que en ella ſirve, la mula ò caballo en que andaba, y el breviario en que rezaba. De Legos hai variedad, porque en unos Lugáres la cobran los Curas, en otros los Señores de los Lugares, y en otros por mitád el Señor y el Cura. Es voz uſada en lo forenſe. Lat. *Luctuoſa.* SALAZ. DE MEND. Chron. lib. 2. cap. 47. §. 2. Solia pertenecer al Prelado un derecho, que ſe llamaba la *Luctuóſa* : y era una joya, qual el la eſcogieſſe, de los bienes que dexaba el Beneficiado. COLMEN. Hiſt. Segob. cap. 23. §. 6. Que la *Luctuóſa*, que el Obiſpo pretende de Dignidades y Prebendados difuntos, fueſſe lo que el difunto mandaſſe en ſu teſtamento.

LUCTUOSO, SA. adj. Coſa triſte, fúnebre y digna de llanto. Viene del Latino *Luctuoſus, a, um*, que ſignifica lo miſmo. B. CIVD. R. Epiſt. 70. Quando V.m. anda en ſaraos è bailes de deſpoſorios, acá andamos en *luctuóſas* tragedias.

LUCUBRACION. ſ. f. La obra de ingenio que ſe trabaja velando. Dixoſe del Latino *Lucubratio*, que vale trabajo à la luz. SALAS, ſob. Mela, Introd. Notic. 3. Demás que otras *lucubraciónes* le tenemos tambien prevenidas, que me facilitan la eſperanza de que le dexen yà blando y apacible à la comunicacion.

LUCUBRAR. v. a. Trabajar alguna obra de ingenio, velando. Lat. *Lucubrare.* SALAS, ſob. Mela, Introd. Notic. 3. Y quando dieſſemos que en la vida de Julio *huvieſſe lucubrado* eſta admirable obra ſuya geographica, no ſeria aun de impedimento.

LUDA. ſ. f. Voz de la Germanía, que ſignifica Mugér. Juan Hidalgo en ſu Vocabulario. Lat. *Fœmina.*

LUDIBRIO. ſ. m. Burla, moſa, deſprécio ò eſcárnio. Es voz Latina *Ludibrium, ii.* TEJAD. Leon Prodig. part. 1. Apolog. 50. Vi à Bayacéto Emperador de los Turcos, en una jáula de hierro.... *ludibrio* exemplar y lamentable de la fortúna. PALOM. Mul. Pict. lib. 6. cap. 2. §. 1. Es ſuma torpeza haber eſtado en la Athénas de la Pintura, y volverſe à ſer la irriſion y el *ludibrio* de los peritos.

LUDIOS. ſ. m. Voz de la Germanía, que ſignifica quartos ù ochavos. Juan Hidalgo en ſu Vocabulario. Lat. *Nummus.*

LUDIO, DIA. adj. Voz de la Germanía, que ſignifica Bellaco. Juan Hidalgo en ſu Vocabulario. Lat. *Aſtutus.*

LUDIR. v. n. Rozar, flotar ò eſtregar una coſa con otra. Lat. *Confricare. Colludere.* SIGUENZ. Vid. de S. Geron. lib. 2. Diſc. 5. La cama era el ſuelo deſnudo, y alli *ludian* los hueſſos y los miembros canſados. CERV. Perſil. lib. 1. cap. 9. Hicieron aſsimiſmo fuego, *ludiendo* dos ſecos palos el uno con el otro.

LUEGO. adv. Al inſtante, ſin dilacion, prontamente. Covarr. citando al P. Guadix, dice que es voz Arábiga, y que ſale de la voz *Lalguaqt*, que ſignifica à la hora. Lat. *Statim. Illicò.* TEJAD. Leon Prodig. part. 1. Apolog. 18. *Luego* que tuve edád, aprendi à leer y eſcribir. BETISS. Guichard. lib. 5. pl. 228. Por la vecindad de la noche, diſputaron ſi convendria executar *luego* el ataque, ò diferirle à la mañana ſiguiente.

LUEGO. Se toma tambien por lo miſmo que Deſpues : y aſsi regularmente ſe dice, Primero eſto, luego eſtotro. Lat. *Deinde. Poſtea.* FONSEC. Vid. de Chriſt. tom. 2. cap. 16. David dió en mirar à Berſabé, que ſe eſtaba bañando en ſu jardín, *luego* en codiciarla, *luego* en ſolicitarla y traherla à ſu Palacio, *luego* en matar à ſu marido. BAR. Hiſt. Pontif. tom. 4. Vid. de Clement. VIII. cap. 89. Venia *luego* el Cardenal Diacono con otros tres Gentiles hombres.

LUEGO. Se uſa muchas veces para ſignificar la concluſión de algun razonamiento, ſacando una conſequencia de los antecedentes. Lat. *Ergo.* QUEV. Provid. trat. 1. Eſto no puede ſer, *luego* lo contrario es forzoſa verdad.

LUENGAMENTE. adv. de modo. Lo miſmo que Largamente. Es voz antiquada. Lat. *Largitèr. Largè.* PULG. Epiſt. 6. No ſin cauſa, la ordenacion Divina quiere que aquello que *luengamente* ha de durar, tenga los fundamentos fuertes. NAVARR. Man. cap. 25. num. 20. Segun la común, que *luengamente* refiere el dicho Remigio.

LUENGO, GA. adj. Lo miſmo que Largo. Sale del Latino *Longus, a, um.* COMEND. ſob. las 300. Copl. 52. Eſtuvo eſta abundoſa Isla por *luengos* tiempos, debaxo el dominio è ſeñorio de Venecianos. MEND. Vid. de N. Señora, Copl. 119.

Iſabel tu eſtéril prima,
yá fecunda, en el poſtrero
confin de ſus luengos años,
ſi no igual, es grande exemplo.

LUENGO. En la Germanía ſignifica principal. Juan Hidalgo en ſu Vocabulario. Lat. *Præcipuus.*

A *luengas* vias, *luengas* mentiras. Refr. con que

ſe

se significa, que las cosas que se cuentan de tierras remotas, ù de largo tiempo acaecidas, suelen siempre venir mezcladas de mentiras. Lat.

Fama ut crescit ieni, sic & mendacia crescunt,

LUEñE. adv. Lo mismo que Distante, lejos. Es voz antiquada. Lat. *Longè*. MONTER. DEL R. D. AL. lib. 1. cap. 6. En tal guisa, que parece è semeja que lo llevan, aunque vaya el venado bien *luñe* de ellos. C. LUCAN. cap. 46. Acaesció que el Mercader fue sobre mar à una tierra mui *luñe*.

LUGANO. s. m. Páxaro pequeño de jáula, del tamaño de un pardillo. Es variado de colores, pardo, verde y pajizo. Canta bien, y suele tomar el canto de otros páxaros. Lat. *Passerculus sic vulgò dictus*. ESTEB. cap. 5. Baxaba todo el cuerpo, encubriame entre la bulla, fingia haber perdido algun dinero: y agachandome como quien andaba à caza de *lúganos*, salia à lo raso.

LUGAR. s. m. El espacio que contiene en si otra cosa. Sale del Latino *Locus*, que significa esto mismo. CALD. Loa para el Auto Primero y segundo Isaac.

Dar cuerpo sin ocupar
lugár, *en Philosophia*
no cabe, que fuera dar
vacio lugár, *el dia,*
que no ocupára lugár.

LUGAR. Significa tambien sitio ù paraje. Lat. *Locus*. F. HERR. Vid. de Garcil. Parece que nacieron para adornar aquel *lugár* dó las puso. SOLD. PIND. lib. 1. §. 1. En toda ella halló el rezelo *lugár* mas oportúno, que los cáuces y cubos de una noria.

LUGAR. Vale tambien Ciudad, Villa, ò Aldéa; si bien rigurosamente se entiende por Lugár la Poblacion pequeña, que es menor que Villa, y mas que Aldea. Lat. *Oppidum*. RECOP. lib. 1. tit. 5. l. 6. En algunas Villas y *Lugáres* destos nuestros Reinos, no se paga diezmo de la renta de las hierbas y pan y otras cosas.

LUGAR. Translaticiamente significa empléo, dignidad, ò puesto elevado. Lat. *Munus. Officium*. NAVARRET. Cart. de Lelio. De solas aquellas que miran à la buena execucion del ministério que exerces, y à la conservacion del *lugár* que ocupas. LOP. Coron. Trag. f. 22.

Si en mas alto lugár *te constituyo,*
Tu eres el Rey, y yo vasallo tuyo.

LUGAR. Se llama tambien el texto, autoridád, ò sentencia de algun Autór, que se cita, expóne ò alega. Lat. *Locus*. HORTENS. Quar. f. 82. Ilustre esta verdad gloriosa un *lugar* de S. Juan. SALAZ. DE MEND. Vid. de S. Ildephonso, cap. 20. Todos estos libros y tratados del Santo están llenos de doctrina solida, fundada en muchos y mui buenos *lugáres* de la Sagrada Escritúra.

LUGAR. Significa tambien tiempo, espacio, oportunidad ù ocasion. Lat. *Tempus. Hora. Locus*. SANT. TER. Cart. tom. 1. Cart. 38. num. 6. Al señor Diego de Avila no tengo *lugar* de escribir: que aun la carta de mi señora Doña Luisa no vá de mi letra. LOP. Circ. f. 113. Con una criada tuvo *lugár* Feliciardo de enviar este Soneto à la señora Silvia: dama verdaderamente en quien concurrian todas las partes que hacen una muger perfecta en sus primeros años.

LUGAR. Se toma privativamente por el sitio que uno ocupa, estando sentado. HERR. Comper. cap. 9. No convenia con todo esso que el Lugarteniente Real fuesse excluido del *lugár* que hasta entonces habia tenido; aunque fuesse parte del Presbyterio y del Choro.

LUGAR. Vale tambien motivo, causa y razón para alguna cosa: y assi se dice, Dar lugár para que le digan esto à aquello. Lat. *Ansa. Ratio*.

LUGAR COMUN. El sitio destinado para exonerar y descargar el vientre. Es voz mui usada en las Comunidades Religiosas. Lat. *Locus secretus. Latrina*. CORN. Chron. tom. 3. lib. 2. cap. 31. En penitencia de su excesso, le dió para su morada una celdilla, que estaba mui cerca del *lugár común*.

LUGARES COMUNES. Se llaman en la Rhetórica las fuentes de los argumentos, y las circunstancias de donde se toman las pruebas en los discursos Oratórios. Lat. *Loci communes*. LOP. Dorot. f. 153. Assi las Musas os favorezcan Cesar, que no hablemos de veras, pues el Soneto es de burlas: dexad à Columela y los *lugáres comúnes*, malditos ellos sean, que yà no tengo cabeza para sufrirlos.

En *lugár*. Phrase adverbial, que significa En vez. Lat. *Pro. Vice*. L. PUENT. Medit. part. 5. Medit. 29. Punt. 2. En *lugár* de rodearle con fuego que abrasasse su cuerpo, le rodeas de luz que convierta su alma.

En *lugár*. Significa tambien En ausência, en falta: y assi se dice, En lugár de Fulano entró Zutano. Lat. *Vice. Pro*.

Hacer *lugár*. Despejar y desembarazar algun sitio, para dar passo ù assiento à otro. Lat. *Dare locum. Expedire forum. Turbam submovere*.

Hacerse *lugár*. Adquirir con sus méritos y virtudes la comun estimacion y aplauso. Lat. *Se dotibus commendare*.

No ha *lugár*. Phrase forense con que se dá à entender, que no se puede hacer lo que se pide. Lat. *Minimè concedi debet vel permitti*.

LUGARCILLO, ò LUGARILLO. s. m. Dimin. El Lugár pequeño. Lat. *Pagus. Oppidulum. Exiguus vicus*. SOLD. PIND. lib. 1. §. 21. Por ser aquesto grangeado y adquirido con su gran charidad; y aquello con robo y daño general del *Lugarcillo*. MORET. Com. El lindo D. Diego. Jorn. 1.

Buen Lugarillo *es Madrid.*

LUGARON. s. m. Aument. El Lugár grande y de mucha poblacion. Lat. *Magnus vicus, vel pagus*. SOLD. PIND. lib. 2. §. 8. Atravesando desde la Morería las principales calles de aquel gran *Lugarón*.

LUGARTENIENTE. s. m. El sugéto à quien se subdelega ù da el poder y autoridad para exercer algun ministério ò empleo, con la misma potestad que tiene el que se la comunica. Lat. *Locum tenens. Vicarius*. HERR. Comper.

Digitized by Google

pet. cap.9. A la parte del Evangelio tiene ſu aſsiento el Arzobiſpo, y à la parte de la Epiſtola tiene el ſuyo el *Lugarteniente* Real, y no frontéro el uno del otro por linea recta, ſino algo mas abaxo el del *Lugarteniente* Real.

LUGUBRE. adj. de una term. Triſte, funeſto y melancholico. Es voz Latina *Lugubris*, y mui uſada de los Poëtas. JACINT. POL. pl.259.

Vuelve, vuelve à eſta parte
Gerardo, y mira atento
Con lúgubre ademan; pero ſin arte,
Al que tanto lució yá macilento.

LUIR. v. n. Term. naut. Rozarſe un cabo con otro, o en alguna parte del navio, con lo qual ſe gaſta y deshace. Vocab. Marit. de Sev. Lat. *Confricare.*

LUMADEROS. (Lumaderos) ſ. m. Voz de la Germania, que ſignifica los dientes. Juan Hidalgo en ſu Vocabulario. Lat. *Dentes.*

LUMBRADA. ò LUMBRARADA. ſ. f. Exceſſo de lumbre. Lat. *Ingens focus.* VILLEG. Erotic. Eleg. 7.

La fruta à colmo, la vianda à paſto,
Y en el áſpero Invierno la lumbrada,
Que pueda ſer deſtemple del mas caſto.

LUMBRAL. ſ. m. Lo miſmo que Umbral. Trahe eſta voz Covarr. en ſu Theſoro; pero yá no tiene uſo. Lat. *Limen.*

LUMBRE. ſ. f. El miſmo fuego, no ſolo en quanto dá luz, ſino tambien en quanto calienta, abraſa y conſume: y aſsi ſe dice igualmente, Eſtár à la lumbre ò eſtár al fuego. Viene del Latino *Lumen*, que ſignifica lo miſmo. Lat. *Ignis.* MEDIN. Grand. lib. 2. cap. 37. Templado es el Invierno: pues ſin abrigo de ropa y *lumbres*, ſe paſſa mui apaciblemente.

LUMBRE. Se toma tambien por luz. Lat. *Lux. Lumen.* AMAD. lib.1. cap.43. El Rey la cató à la *lumbre*, que en la cámara habia, è vió que era la mas hermoſa mugér de quantas viera.

LUMBRE. Se llaman tambien las chiſpas que deſpide el pedernal herido. Y por ſemejanza las que parece que ſaltan de los ojos quando ſe recibe algun gran golpe cerca de ellos. Lat. *Scintilla.* ESPIN. Art. Balleſt. lib.1.cap.9. Aſsimiſmo ha de tener buen acéro en el raſtrillo, que eſté templado de manéra, que por blando no ſe aſga la piedra en el, ni por duro dexe de ſacar mucha *lumbre*

LUMBRES. Se llama tambien el conjunto de pedernál, yeſca y eſlavón, que ſe lleva prevenido para encender lumbre. Lat. *Apparatus ad ignem extruendum, vel excitandum.*

LUMBRES. En las armas de fuego ſe llama la parte del raſtrillo que hiere al pedernál, por la diſpoſicion de las rayas ò cavidades que ſe hacen en él. Lat. *Scloporum raſtellum.*

LUMBRE. Metaphoricamente ſe toma por eſplendór, ò claridad. Lat. *Lumen. Splendor.* F. HERR. ſob. el Son. 2. de Garcil. La tranſlación trahe maravilloſamente *lumbre* à las coſas, y deléita y hace que la oracion no parezca vulgár.

LUMBRE ò LUMBRERA. La parte anterior de la herradúra. Llamóſe aſsi porque con ella leyanta lumbre hiriendo en las piedras. Lat. *Ferra ſolea ſupercilium.* MANZAN. Enfren. cap. 4. Conviene que ſiempre tenga cuenta, que las claváras ſe apliquen à la *lumbre.*

Ni por *lumbre.* Phraſe con que ſe dá à entender la firme reſolucion que uno tiene de no executar alguna coſa. Lat. *Minimè. Nequaquam.* CALD. Com. Las armas de la hermoſura. Jorn. 1.

Porque la gala afuſón,
el artificio lo meſmo,
el arreból, ni por lumbre,
el ſolimán, ni por pienſo.

Ser la *lumbre* de ſus ojos. Phraſe con que ſe exagéra y pondera lo que ſe eſtima y ama alguna coſa. Lat. *Pluris oculis, vel quàm oculos facere.* CERV. Quix. tom. 2. cap.33. Y la ſuplicó le hicieſſe merced de que ſe tuvieſſe buena cuenta con ſu rucio, porque *era la lumbre de ſus ojos.*

LUMBRERA. ſ. f. El cuerpo que deſpide luz de ſi. Lat. *Luminare.* FR. L. DE GRAN. Symb. part.1. cap.5. §.4. Y llegada la noche vieſſen todo el Cielo adornado y pintado con tantas y tan hermoſas *lumbréras.*

LUMBRERA. Se llama tambien la ventána ò claraboya que comunmente ſe conſtruye en lo alto de los techos ò paredes, para dar luz à las caſas ò lugáres ſubterráneos. Lat. *Luminare.* MARM. Deſcripc. lib.3. cap. 40. Y todo vá mui claro, porque tiene muchas *lumbréras* y ventánas, hechas à trechos.

LUMBRERA. Se llama metaphoricamente el ſugéto inſigne y eſclarecido, que con ſu virtud y doctrina ilumina, alumbra y enſeña à otros. Lat. *Luminare.* GIL GONZ. Theatr. de Sevilla, pl.16. El tiempo que eſtuvo en Roma, le ocupó en oracion y contemplacion divina, y en meditar los hechos de aquellas dos *Lumbréras* de la Iglélia Pedro y Pablo.

LUMBROSO, SA. adj. Lo que tiene ù deſpide luz de ſi. Trahe eſta voz Nebrixa en ſu Vocabulario. Lat. *Luminoſus, a, um.*

LUMINACION. ſ. f. Lo miſmo que Iluminación. Trahe eſta voz Nebrixa en ſu Vocabulario; pero no tiene yá uſo.

LUMINADOR. ſ. f. Lo miſmo que Iluminadór. Trahe eſta voz Nebrixa en ſu Vocabulario.

LUMINAR. ſ. m. Qualquiera de los Aſtros Celeſtes, que deſpide de ſi luz y claridad. Llamanſe aſsi regularmente el Sol y la Luna, dandoles el nombre de Luminár mayór y menór. Es voz Latina *Luminare, is.* CERV. Quix. tom.1. cap.12. Eclipſe ſe llama Amigo, que no Cris, el obſcurecerſe eſſos dos *lumináres* mayóres.

LUMINAR. Se llama translaticiamente al varón Eximio, cuyas ſingulares virtúdes le han hecho ſobreſalir entre los demás, conſtituyendole en la comun veneración, y eſtimandole como ornamento y eſplendór de la República, ò como Aſtro de ella. Lat. *Luminare.* BARBAD. Coron. f.38.

Don Diego generóſo, en quien el zelo
De una piedad magnánima ſe encierra,
El mayór luminár *allá en el Cielo,*
Y planta fecundiſsima en la tierra.

LU-

Digitized by Google

LUMINAR. v. a. Lo mismo que Iluminar. Trahe esta voz Nebrixa en su Vocabulario; pero no tiene ya uso.

LUMINARIA. s. f. La luz que se pone en las ventanas, en las torres y calles, en señal de fiesta ò regocijo público. Viene del Latino *Luminare*. Lat. *Flagrantia lumina flammis. Publica lumina.* SIGUENZ. Hist. part. 3. lib. 3. Disc. 17. Mandó que se pusiessen por todo el Templo, y por la casa *luminárias*.

LUMINARIA. Se llama tambien aquella luz que arde continuamente en las Iglésias delante del Santísimo Sacramento. Lat. *Lampas. Vigilans lumen.* NAVARR. Man. cap. 17. num. 93. Por pobres entendemos no solamente hombres, y mugéres; pero tambien las Iglésias y Hospitáles y Monasterios, que tienen necessidad de ornamentos, *luminárias*, edificios, &c.

LUMINARIAS. Se llaman tambien los gages que se dan à los Ministros y criados del Rey, por el gasto que se les confidera deben hacer las noches que hai luminárias públicas. Lat. *Emolumenta pro luminibus publicis.*

LUMINARIA. En la Germania significa la ventána. Juan Hidalgo en su Vocabulario. Lat. *Fenestra.*

LUMINOSO, SA. adj. Brillante, claro y resplandeciente. Es voz Latina *Luminosus, a, um.* LOP. DOROT. f. 117. Los cuerpos celestes calientan, no porque son calidos, sino en quanto son de veloz movimiento y *luminósos*.

LUNA. s. f. El menór de los dos luminares que puso Dios en el Cielo para que presidiesse à la noche. Los Astrónomos la cuentan por el septimo de los Planétas, por ser su Orbe el inferior de todos, y mas cercano à la tierra, y le expressan con este character ☽. Es voz puramente Latina *Luna, æ.* FR. L. DE GRAN. Symb. part. 1. cap. 5. §. 2. La *Luna* es como Vicaria del Sol, à la qual está cometida por el Criadór la providencia de la luz, en ausencia del Sol.

LUNA. Llaman los Chimicos à la plata, en la aplicacion que hacen de los metáles à los siete planétas. Lat. *Luna. Argentum.*

LUNA. Se llama tambien la tabla de vidrio crystalino, de que se forma el espejo, ò los vidros que se ponen en los antójos. Lat. *Lamina crystalina.* CORN. Chron. tom. 4. lib. 2. cap. 17. Arbitró que traxessen unos espejos grandes, en cuyas *lunas*, con los reflexos de la luz, viessen todo lo que deseaban.

LUNA. Se toma tambien por el efecto que ocasiona la Luna en los saltos de juicio. Lat. *Passio luna in insanis.*

LUNA. Se llama en Aragón el patio abierto ù descubierto. Lat. *Peristylum, i.*

LUNA. En la Germania significa la camisa, y tambien la rodela. Juan Hidalgo en su Vocabulario. Lat. *Indusium. Scutum.*

LUNA LLENA. Se llama el tiempo de la oposicion con el Sol, porque entonces se ve iluminada toda la parte de su cuerpo, que mira hacia la tierra. Llámase tambien Plenilunio. Lat. *Plenilunium.*

LUNA NUEVA. El tiempo de la conjunción con el Sol, porque es el punto de donde se empieza à contar su edad. Entonces no tiene luz alguna en la parte de su cuerpo, que mira hacia la tierra. Llamase tambien Novilunio. Lat. *Novilunium.*

Media *luna*. Qualquiera cosa formada en figúra de la Luna corniculata. Lat. *Quid lunatum vel corniculatum.* GONG. Soled. 1.

Media luna *las armas de su frente,*
Y el Sol todos los rayos de su pelo.

Media *luna*. Se llama tambien un género de fortificacion, que regularmente se construye delante de las capitáles de los baluartes, sin cubrir enteramente sus caras. Llámase assi por que por la parte interior tiene figúra de media luna. Lat. *Lunatum propugnaculum. Lunata munitio.* BAREN, Guerr. de Fland. pl. 504. El qual tenia un gran número de rebellines, de *medias lunas*, y de otros cortados mayóres y menores.

LUNACION. s. f. El tiempo que gasta la Luna desde una conjunción con el Sol, hasta la otra conjunción siguiente. Llámase tambien Mes lunár synódico. Tosc. tom. 9. pl. 249. Lat. *Menstruus lunæ cursus vel synodicus. Lunaris annus.* MOND. Exam. §. 14. Para cuya inteligencia es necessario suponer llaman al mes los Arabes Schached, que es lo mismo que *Lunación*.

LUNADA. s. f. Lo mismo que pernil. Trahe esta voz Covarr. en su Thesoro, y dice está corrompida de Clunada del nombre Latino *Clunis*, que significa la nalga.

LUNAR. s. m. La mancha ò señal que, en el rostro ù otra parte del cuerpo, suelen sacar del vientre de su madre algunas criatúras, de los quales unos son mayores que otros, de colór pardo ù negro, y algunas veces roxo. Covarr. dice se pudo llamar Lunár, por ser efecto de la Luna, o por las manchas que en la Luna se perciben. Lat. *Nævus.* CERV. Quix. tom. 1. cap. 30. Y que en el lado derecho, debaxo del hombro izquierdo, ò por allí junto, habia de tener un *lunar* pardo.

LUNAR. Se llama translaticiamente la nota, mancha, ò infamia, que resulta de haber dicho ò executado alguna cosa fea y detestable. Lat. *Nota. Nævus.* VALVERD. Vid. de Christ. lib. 4. cap. 1. Estas cosas son las que le afean; pero comer sin lavarse las manos, no es *lunár* que le puede deslucir.

LUNAR. adj. de una term. Lo que pertenece à la Luna. Lat. *Lunaris.* MARIAN. Hist. Esp. lib. 6. cap. 26. Intercalaban en diez y nueve años siete Lunas, manéra que por entonces pareció mui à propósito, para que la cuenta de los tiempos fuesse ordenada, y ajustados los años solár y *lunár*.

LUNARIO. s. m. El Kalendário que cuenta el año por Lunas. Lat. *Lunarium.* PALAC. Instr. naut. lib. 3. cap. 3. Y porque dixe en el principio deste capitulo, que este *Lunário* era para siempre, no es lícito que dexe de dar à entender como se ha de usar de él, para que assi se entienda.

LUNATICO, CA. adj. El loco, cuya demencia no

Digitized by Google

no es contínua, ſino por intervalos que proceden del eſtado en que ſe halla la Luna: Quando eſtá creciente ſe ponen furioſos y deſtemplados, y quando menguante pacíficos y razonables. Es voz Latina *Lunaticus, i.* Valverd. Vid. de Chriſt. lib. 2. cap. 16. Tambien los *lunáticos* y paralyticos venian à ſu preſencia en buſca de remedio.

LUNES. ſ. m. El ſegundo dia de la ſemana. Tomó el nombre de la Luna, à quien los Egypcios atribuian el dominio de la primera hora deſte dia. Toſc. tom. 9. pl. 248. Lat. *Dies Lunæ.* Quev. Lib. de todas las coſas. *Lunes* compra todo lo que hallares à menos precio, ò de balde.

LUNETA. ſ. f. Term. de Architectúra. La figúra que forma el encuentro de los dos cortes que ſe hacen en una bóveda ſeguida, para abrir una ventána. Toſc. tom. 5. pl. 233. Lat. *Lunatus fornix.* Colmen. Hiſt. Segob. cap. 41. §. 9. Fueron puéſtos en lo alto de una pared del miſmo cláuſtro, donde en una *luneta* ſe vé oy pintado el milagro.

Luneta. Se llama en los Corrales de Comedias la eſtancia cerrada que hai delante del tablado, donde ſe ſientan gentes de diſtincion, que tambien ſe llaman Taburétes. Dixoſe Luneta por eſtár hecha en forma circular. Lat. *Lunata ſedes in ſpectaculis.*

LUNULA. ſ. f. Term. de Geometría. Figura curvilínea, contenida de la mitád de la circunferencia de un círculo, y la quarta parte de la de otro, que ſe unen por ſus extremos, y forman la figúra al modo de la Luna corniculata, de donde tomo el nombre de Lúnula. Lat. *Lunula, æ.*

Lunulas. Se llaman en la Dióptrica las lentes que ſon por un lado cóncavas, y por el otro convexas. Llamanſe tambien Meniſcos. Toſc. tom. 6. pl. 361. Lat. *Lentes dioptricæ lunares.*

LUPANAR. (Lupanár) ſ. m. Lo miſmo que Burdél. Es voz puramente Latina *Lupanar, is.*

LUPIA. ſ. f. Term. de Cirugía. Tumór duro y glanduloſo, cauſado de humóres grueſſos, los quales ſuelen malignamente acedarſe, y hacen degenerar al tumór en Cancro: y ſi no ſe reſiſte vá corrompiendo y paciendo las partes cercánas. Lat. *Lupia.* Frag. Cirug. Gloſſ. de los Apoſtem. Queſt. 63. Son dificultoſas de curar las *Lúpias*, por la túnica que tienen, en eſpecial las envejecidas.

LUPINO, NA. adj. Lo que es proprio de los lobos: como Manía lupina, furor lupino. Sale del Latino *Lupinus.*

LUQUETE. ſ. m. La ruedecita de cáſcara de limón ò naranja, que ſe ſuele echar en el vino, para que tome aquel ſabór. Lat. *Fruſtum citri vino infuſum.* Moret. Com. Antiocho y Seleuco. Jorn. 1.

..... en ſu taza à mi me mete,
Porque es goloſo, y bebe con luquéte.

LUSTRACION. ſ. f. La expiacion y purgacion que ſe hacia con las víctimas y ſacrificios antiguos. Lat. *Luſtratio.* Pellic. Argen. part. 2. lib. 2. cap. 10. En tanto que la Reina ſe ocupaba en la expiación de las aguas y *luſtración* de todo aquel ſitio, las demás Vírgenes veſtáles.... delnudaron de ſus veſtidos todos à Eliſa.

LUSTRAL. adj. de una term. que ſe aplica al agua con que ſe rociaban las víctimas y ſacrificios antiguos. Lat. *Luſtralis.* Pellic. Argen. part. 2. lib. 1. cap. 3. Dunalbio rociò el Pueblo tres veces con agua *luſtrál*, cogida de la cercána fuente Elymea, cuyo peculiár uſo era para las expiaciónes.

LUSTRAR. v. a. Expiar y purgar con ſacrificios y ceremonias de los Gentiles, yá rociando con agua, yá rodeando lo que ſe luſtraba, llevando fuego, azufre, huevos, laurél ù otras coſas en las manos. Lat. *Luſtrare.* Colmen. Hiſt. Segob. cap. 49. §. 16. Venía un page veſtido de raſo pajizo, prenſado, con un guión de tafetán morado, iluminadas en una ház llamas de fuego, con que *luſtró* ſus hijos, como idolátra gentil.

Lustrar. Vale tambien dar luſtre, eſplendór y brillantez à alguna coſa. En eſte ſentido es voz de poco uſo, y la trahe Covarr. en ſu Theſoro. Lat. *Nitidare. Nitorem inducere.*

LUSTRE. ſ. m. El viſo luciente que deſpide alguna coſa bruñida y terſa, comunicado artificioſamente: como es el barníz ò el charól, ò que naturalmente por ſi miſmo lo tiene: como es el marfil, mármol, &c. Lat. *Splendor. Nitor.* Lag. Dioſc. lib. 2. cap. 4. Las perlas pierden ſu *luſtre* y valór con los años, y vuelvenſe con la vejéz amarillas.

Lustre. Metaphoricamente ſignifica eſplendór, aplauſo y eſtimación. Lat. *Splendor.* Ov. Hiſt. Chil. lib. 5. cap. 4. La mageſtad deſte Tribunál ha dado mui grande *luſtre* à eſta Ciudád.

LUSTRO. ſ. m. El eſpacio de cinco años. Algunos quieren que ſea ſolo eſpacio de quatro años, aunque no es lo mas común. Es voz Latina *Luſtrum, i.* Rua, Epiſt. 1. f. 6. La cenſúra duraba un *luſtro*, que era eſpacio de quatro años enteros; aunque muchos afirman que es de cinco. Cald. Aut. Primero y ſegundo Iſaac.

Y vamos à que creciendo
Iſaac manſo, afable y dulce,
hoſta cinco luſtros caſi,
pues veinte y quatro años cumple.

LUSTROSAMENTE. adv. de modo. Con luſtre, eſplendór y lucimiento. Lat. *Nitidè. Lucidè.* Corr. Cint. Dedicat. A quien *luſtroſamente* eſmaltan las prudentes experiencias, que conſiguió el cuidado en los mayores puéſtos que ocupó.

LUSTROSO, SA. adj. Brillante, reſplandeciente y lucido. Lat. *Nitidus. Lucidus.* Ov. Hiſt. Chil. lib. 1. cap. 21. Son de mucha eſtima ſus lanas, de que ſe texen unas mantas que parecen de chamelóte, mui *luſtroſas.*

LUTO. ſ. m. El veſtido negro, que ſe ponen los immediatos parientes de los difuntos, ò las perſónas de ſu obligacion, en ſeñal de dolór y triſteza. En lo antiguo era trage ſingulár; oy eſtá reducido al miſmo que ordinariamente ſe trahe, ſin mas diferencia que ſer né-

Digitized by Google

negro, y omitirse algunos adornos. Y tambien se llaman assi los paños ò bayetas negras que se ponen en la casa del difunto, o en la Iglesia donde se entierra. Sale del Latino *Luctus*, que vale llorò ù llanto. Lat. *Vestis lugubris. Vestimentum funebre. Apparatus lugubris, vel luctuosus.* Recop. lib. 5. tit. 5. l. 2. Ordenamos y mandamos, que de aqui adelante por ninguna persona difunto.... se pueda traher ni poner *luto*, si no fuere por Padre ò Madre, Avuelo ò Avuela.

LUXO. s. m. Exceso y demasia en la pompa y regalo. Es del Latino *Luxus*, y se pronuncia la *x* como *cs*. Saav. Empr. 101. Impuso tributos para la necesidad, no para la cudicia ò el *luxo*.

LUXURIA. s. f. El apetito desordenado, ò excesivo uso de la sensualidad ò carnalidad. Es uno de los siete pecados capitales ò mortales. Voz puramente Latina *Luxuria, æ*. Nieremb. Catec. part. 1. Lecc. 15. A su hijo Salomón el pecado de la *luxúria* le hizo caer en idolatria y en grandissimos desciertos siendo antes sapientissimo, y mui favorecido de Dios.

Luxuria. Se toma tambien por apetito desordenado, ò excesso en qualquier especie. Lat. *Luxuries*. F. Herr. Iob. la Egl. 2. de Garcil. Despues creciendo las riquezas y *luxúria* de las cosas, fué de oro esta coróna triumphal, que antes era de laurél.

LUXURIAR. v. n. Desordenarse en torpezas y deshonestidades. Es voz de poco uso, y viene del Latino *Luxuriari*, que significa lo mismo. Ayal. Caid. de Princ. lib. 4. cap. 5. No era otra su vida, sino comer y beber y *luxuriar*, sin ningun templamiento.

LUXURIOSAMENTE. adv. de modo. Deshonesta y lascivamente, con incontinencia ò excesso. Lat. *Luxuriosè. Libidinosè.* Recop. lib. 5. tit. 9. l. 5. Si la muger fincare viuda, y siendo viuda viviere *luxuriosamente*, que pierda los bienes que huvo por razon de su mitad.

LUXURIOSO, SA. adj. Impúdico, incontinente y lascivo, ò que excede en el apetito de las cosas. Es del Latino *Luxuriosus*. Lat. *Libidinosus. Impudicus.* Valverd. Vid. de Christ. lib. 3. cap. 9. Con vosotros hablo los *luxuriosos*, los ladrónes, los infractóres de la ley, los usuréros y profanadóres de los Templos. Gong. Rom. var. 12.

Y vos tronco à quien abraza
la mas luxuriosa *vid,*
que este lagrymoso valle
ha sabido producir.

LUZ. s. f. Claridad, fulgór y resplandór. Propriamente se llama assi la que difunde el Sol para ilustrar el mundo. Es voz Latina *Lux, cis*. Fr. L. de Gran. Symb. part. 1. cap. 5. §. 1. El Sol, con la grandeza de su *luz*, esconde todas las estrellas.

Luz. Se llama tambien la vela, velón ò candil con que se alumbra de noche. Lat. *Lumen*. Cerv. Quix. tom. 1. cap. 16. Soltò en esto el quadrillero la barba de Don Quixote: y sa-

tió à buscar *luz*, para buscar y prender los delinquentes.

Luz. Se toma algunas veces por lo mismo que Dia. Lat. *Lux*. Pellic. Argen. part. 1. lib. 4. f. 335. La *luz* siguiente, en ambos campos, fueron mas tardas las determinaciones.

Luz. En la Pintúra es aquel punto ò centro, de donde se ilumina toda la historia ò pintúra que se hace. Lat. *Lux* Palom. Mus. Pict. lib. 5. cap. 5. §. 4. Pero si las carnes son rebaxadas de tinta, no por razon de esbatimento, sino por eficazez de *luz* ò contraposicion à un claro, en este caso estara alumbrada regularmente de la *luz* principal, y no de la reflexion.

Luz. Se toma tambien por noticia, aviso, ò inspiracion. Lat. *Notitia. Denuntiatio.* L. Puent. Medit. part. 5. Medit. 29. Punt. 2. Por las quales se conocen las propriedades de la *luz* interior, que con su ilustracion infunde nuestro Señor à los pecadóres, para que se conviertan.

Luz. Se toma assimismo por lustre ò esplendor de alguna cosa. Lat. *Splendor. Nitor.*

Luz. Significa tambien guia. Lat. *Lux. Pharus.*

Luces. En la Architectúra se llaman las troneras ò ventanas, por donde se dá luz à los edificios. Lat. *Fenestra.* Ardem. Gobiern. cap. 7. Pues à nadie se le puede eftorbar labre sobre su centro todo lo alto que quisiere, ni que de à sus fabricas todas las servidumbres precisas: como es el uso de las viviendas, *luces* y furtimientos de aguas.

Luz de la razon. El conocimiento de las cosas, que proviene del discurso natural, que distingue à los hombres de los brutos, independiente del que despues se adquiere, ò perficiona por el estudio ù el arte. Lat. *Lumen rationis.*

Luz de los ojos. La claridad que se recibe en ellos, y concurre como condicion necessaria precisamente para la vision. Lat. *Oculorum lux vel lumen.* Cerv. Galat. lib. 4. f. 234. Que en irse Galercio, se les iba la *luz de sus ojos*, y la vida de su vida.

Luz de luz. La que recibe alguna pieza ò sitio, por participacion de la que entra por otra parte. Lat. *Lux reflectens, emendicata.*

Luz primaria. La que se deriva en la Pintúra del centro del Luminár. Lat. *Primaria lux.*

Luz secundaria. Se llama en la Pintúra el esplendór ò claridad que resulta de los cuerpos iluminados. Llámase tambien *Reflexion*. Lat. *Lux secundaria.*

A buena *luz*. Modo adverbial, que significa con reflexión y cuidado. Lat. *Attentè. Diligentè.* Montalv. Com. El Principe de los montes. Jorn. 3.

O lo que mas cierto fué,
si à buena luz se contempla,
porque vi que la tocaba.

A dos *luces*. Phrase adverbial, que significa Ambiguamente, con confusion. Lat. *Ambiguè. Æquivocè.*

A todas *luces*. Phrase adverbial, que vale por todas partes, ò de todos modos. Lat. *Undiquè.*

Omaimodè. Salaz. Com. Thetis y Peleo. Jorn. 1.

Despertó pues la Nimpha con acciones,
Visages y ademanes sollozientos,
Y despierta era pena à todas luces.

Entre dos *luces*. Phraſe adverbial, que ſignifica al amanecer ò al anochecer. Lat. *In crepuſculo.*

Media *luz*. Eſcaſéz de luz, ò luz que no ſe comunica, entéra ù directamente. Lat. *Exigua lux.*

Sacar à *luz*. Dar à la eſtampa, imprimir y publicar algun libro ù otra obra. Lat. *In lucem edere.* Alcaz. Chron. Decad. 1. Año 7. cap. 1. §. 3. Si ſon buenos y ſaludables, no hai para que eſconderlos; ſino antes convendrá *ſacarlos à luz* y darlos à todos.

L Y

LYCEO. ſ. m. La Univerſidad ò Eſcuela pública donde ſe enſeñan las ciencias. Dáſele eſte nombre, por ſer el que tuvo la Eſcuela de Ariſtóteles, cerca de Athénas. Es voz Griega. Lat. *Lyceum, i.* Lop. Philom. f. 33.

A cuyos frontiſpicios
Grécia humilló ſus célebres Lycéos.

LYMPHA. ſ. f. En ſu riguroſo ſentido vale lo miſmo que água. Tiene mucho uſo en la Anatomía: y ſe toma por el humór aquoſo, que ſe halla en varias partes del cuerpo. Es voz Griega. Lat. *Lympha.* Lop. Dorot. f. 152. Arato, traducido por Germanico Céſar, llamo à las lluvias del Cielo *Lymphas* ténues.

LYMPHATICO, CA. adj. Lo que pertenece à la lympha, ò la contiene. Lat. *Lymphaticus.* Mart. Anat. Compl. lecc. 6. cap. 2. Tambien tiene vaſos *lymphaticos*, que vuelven lo ſuperfluo de ſu nutrimento al canal thoracico.

LYNCE. ſ. m. Animal quadrúpedo, llamado por otro nombre Lobo cervál. No es tan corpulento como el lobo, aunque tiene con el alguna ſemejanza. La piel es muy parecida à la del tigre, por eſtár ſalpicada de manchas de varios colóres. Tiene la viſta aguditiſima y perſpicaz. Es del Latino *Lynx, is.* Comend. ſob. las 300. Copl. 241. No faltaron allí las entrañas del animal *Lynce.*

Lynce. Se llama por ſemejanza el que tiene muy aguda la viſta: y metaphoricamente el que, tiene gran perſpicacia y ſutileza, para comprehender ò averiguar las coſas dificultoſas ù ocultas. Dícele aſsí porque parece que vé y penetra las mas mínimas circunſtancias que concurren. Lat. *Lynceus. Summè perſpicax.* Cienf. Vid. de S. Borj. lib. 2. cap. 7. Fuera de ſí toda, y tranſportada en la Divinidad, vió con aquellos *lynces* ojos.... al Marqués ſu ſobrino extático en Granada, junto al feretro.

Lynce. En la Germanía ſignifica el ladrón de gran viſta, ò el que ponen por atalaya quando eſtán haciendo el hurto. Juan Hidalgo en ſu Vocabulario.

LYNCURIO. ſ. m. Piedra preciosa de colór encendido, muy parecida al carbuncho, que algunos creen formarſe de la orina del Lynce congelada. Lat. *Lyncurium.* Comend. ſob. las 300. Copl. 241. La orina del qual ſe congela en una piedra preciosa, que ſe llama *Lyncúrio*, ſemejante al carbunco.

LYRA. ſ. f. Inſtrumento múſico, muy uſado en lo antiguo, del qual no ha quedado memória ni noticia. El que oy ſe llama Lyra es muy ſemejante al laúd, del qual ſolo ſe diferencia en tener algunas cuerdas mas, y tocarſe con un arquillo pequeño. Es inſtrumento muy ſuave y de bella conſonancia y harmonía. Es voz puramente Latina *Lyra, æ.* Lop. Dorot. f. 53.

Quando à las ſolas penas,
que el eco repetían,
cantó, paſſando el arco
à la ſonóra lyra.

Lyra. Una de las veinte y dos conſtelaciones celeſtes, que llaman Boreáles. Conſta, ſegun el P. Zaragozá, de catorce eſtrellas conocidas: entre las quales hai una muy notable de primera magnitud, llamada Fidícula. Lat. *Lyra celeſtis.*

Lyra. Se llama cierta compoſicion métrica, que conſta de ſeis verſos deſiguales en el número de pies, con conſonantes alternados en los quatro primeros, y los dos ultimos con un miſmo conſonante. Hacenſe tambien de cinco verſos, dando al quinto el miſmo conſonante que al ſegundo y quarto. Covarr. dice ſe llaman aſsí por cantarſe acompañados de la lyra. Lat. *Compoſitio metrica lyrica.* Rengif. Art. Poet. cap. 63. *Lyra* es una compoſicion de cinco verſos, los tres quebrados y los dos enteros.

LYRICO, CA. adj. Lo que pertenece à la Lyra. Lat. *Lyricus.* Reboll. Ocios, pl. 424.

Al Tirtéo Latino prefiriera,
Y al Pindaro Románo,
A los bárbaros ecos enſeñando,
A los áſperos vientos
A repetir ſus lyricos *accentos.*

Poeſía *lyrica*. Se llama aquella en que ſe componen verſos, para cantar al ſon de la lyra ù de otro qualquier inſtrumento múſico. Tales eran los hymnos y odas antiguas, y las canciones y villancicos modernos; pero yá debaxo del nombre de Poeſía lyrica ſe comprehenden todas aquellas obras ſueltas, que no llegan à ſer Poema cómico ni heróico: y aſsí ſe llama conſiguientemente Poéta lyrico, el que eſcribe eſte género de Poeſías ſueltas. Lat. *Verſus lyrici. Lyrica, orum.*

M.

Digitized by Google

DECIMATERCIA letra del Alphabeto Caſtellano, y décima entre las conſonantes. Es letra ſemivocál, por ſonar en ſu pronunciación la *e* en el principio y en el fin. Formaſe cerrando la boca y comprimiendo los labios. Los Griegos la llaman *Mi*, y los Latinos *Em*, y ſu figúra es la miſma que la nueſtra. Algunos ſienten que eſta letra nunca puede preceder à otra conſonante; pero el uſo común, aſsi en lo eſcrito como en lo pronunciado, mueſtra ſer incierto: pues además de que antes de *b*, *p* y *m* no ſe debe eſcribir *n* ſino *m*, la hallamos ſeguida de otras conſonantes: en el Latin como *Amnis*, *Hyems*, *Circumvenio*: y en el romance mui repetidamente antes de *n*: como *Damnificar*, *Indemnidad*, &c.

Entre los Antiguos era letra numerál, que valia Mil, ſegun el verſo:

M caput eſt numeri, quem ſcimus mille tenére.

y poniendole encima una tilde ò raya atraveſada, valia Mil veces mil: y oy en los numeros que llamamos Caſtellanos conſerva el miſmo valór de Mil; pero ſi ſe le pone antes una *C*, que vale Ciento, ſe le diſminuye el valór, y ambas letras ſignifican Novecientos. Los Latinos para eſcribir Mil ponian una C y una I, y otra C vuelta al revés en eſta forma CIↃ: y con el tiempo, y por abuſo de los Eſcritores, juntandoſe las tres letras por la parte de arriba, y abriendoſe por la de abaxo, vinieron à formar la M.

En las abreviatúras antiguas Latinas la M ſola tenía varios ſignificados: como *Marcus*, *Matius*, *Martius*, *&c.* que ſe pueden vér en el Calepino de Paſſeratio: y en el Caſtellano ſignifica *Mageſtad*, *Mercéd*, *Maeſtro*.

MA

MACA. ſ. f. Daño ò ſeñál que queda en la fruta, del golpe ò magulladúra que ſe dá cayendoſe del arbol, por cuya parte ſe empieza mui luego à madurar, paſſar y pudrir: lo que ſuele ſuceder tambien à los melónes que de eſtár echados de un lado mucho tiempo, contrahen por él las macas. Viene del Latino *Macula*. Lat. *Noxa*. *Læſio*.

MACA. Por extenſion ſe dice de qualquiera mancha en alguna coſa. Lat. *Macula*.

MACA. Metaphoricamente ſignifica máula, engaño, y fraude: y aſsi ſe dice, que un negocio tiene maca, quando ſe ha deſcubierto en el algun enrédo ù falſedad. Lat. *Fraus*. *Dolus*.

MACANA. ſ. f. Arma hecha de madera fuerte, del tamaño y figúra de un alfange, à que ſolian añadir un caſco de pedernal, de la qual uſaban los Indios antes que conocieſſen, ni tuvieſſen hierro. Lat. *Enſis Indicus ligneus*. HERR. Hiſt. Ind. Decad. 4. lib. 1. cap. 11. Era eſta gente belicoſa: peleaban con tiraderas y *macánas*. ARGENS. Anal. lib. 1. cap. 69. Entregóme una *macana*, rodéla, arco y flechas: y aunque inexperto en tales armas entre en la batalla.

MACARENO. ſ. m. Guapo, baladrón, ò que afecta valentia. Pudo tomarſe de los que viven hácia el barrio de la puerta Macaréna en Sevilla. Lat. *Strenuitatis buccinator*. SOLD. PIND. lib. 1. §. 15. Parece ſer que jugando en la feria algunos *Macarénos* ò Caimánes, iban tres al molino.

MACARRON. ſ. m. Cierto género de paſta de harina en forma de cañones, que ſe guiſan con la graſſa de la olla, echandoles queſo rallado por encima. Es tomado del Italiano *Macharoni*, que ſignifica eſto miſmo. Uſaſe mas regularmente en plural. Lat. *Tyrotarichi*, *orum*. FRAGM. DE TASS. año 1680. f. 50. Cada libra de *macarrónes*, fidéos y farro, à nueve quartos. CANC. Obr. Poet. f. 39.

Con la Italiana nacion
arrieſgado le confieſſo,
que ſe la han de armar con queſo,
en viendo que es macarrón.

MACARRÓNES. En la Nautica ſon unos palos que ſe ponen de pié derecho en la borda del navío para afianzar la falca: y aſsimiſmo ſirven para mas à popa, ſi ſe forma alguna carróza. Vocab. marit. de Sev. Lat. *Adjiantes ligni*.

MACARRONEA. ſ. f. Cierta compoſicion burleſca, en que ſe entretexen y mezclan palabras de diferentes Lenguas, confundiendolas unas con otras. Covarr. preſume pueda traher eſta voz ſu origen de la Isla Macaros (llamada por otro nombre Creta) porque en ella concurrian diverſas Naciones: y con eſta ocaſion ſe pudo confundir el lenguage. Lat. *Macaronica ars*. LOP. Dorot. f. 155. Yo le he leido, y confiderado eſta bizarra *macarronéa*, mal año para Merlin Cocayo. CANC. Obr. Poet. f. 39. V. m. lleva un oficio mui peligroſo, le reſpondi yo: y es impoſsible que dexen de conocelle y prendelle, y ſu mayor peligro es ſu *macarronéa*.

MACARRONICO, CA. adj. Epithéto que ſe aplica à las compoſiciones burleſcas, en que ſe confunde el Latin con el romance: y por extenſion ſe aplica tambien al Latin que eſtá lleno de ſolecíſmos y voces inventadas. Lat. *Macaronicus*. BURG. Rim. Son. 137.

Merlin Cocayo vió que no podia
De los Latinos ſer el ſiempre auguſto,
Y eſcribió macarrónica *poeſia.*

MACARSE. v. r. Empezar à pudrirſe las frutas por haber recibido algun golpe que las ha ablandado y magullado. Covarr. dice puede venir del Hebreo *Machab*, que vale golpe ò herida. Lat. *Ictu ladi*, *corrumpi*.

MACADO, DA. part. paſſ. del verbo Macarſe. Lo que eſtá magullado, blando, y que ſe empieza à pudrir. Lat. *Ictu læſus*, *corruptus*.

MACEAR. v. a. Dar golpes con la maza ò el mazo. Trahe eſta voz Covarr. en ſu Theſoro. Lat. *Malleo percutere*, *impingere*. AMBR. MOR. Deſcripc. de Eſp. f. 47. Vanlo ſacando los

Digitized by Google

los Oficiales con grandes tenázas, y con un gran martillo, que tambien como los fuelles mueve el agua, lo ván *maceando* y formando en barras.

MACEAR. Por translacion vale porfiar, repitiendo una cosa muchas veces, de modo que moleſta y deſſazóna à quien lo eſcucha. Lat. *Tenaciter inſiſtere.*

MACEADO, DA. part. paſſ. del verbo Macear en ſus acepciones. Lat. *Malleo percuſſus.*

MACERACION. ſ. f. La accion de ablandar alguna cosa, ò moderarla la dureza. Es del Latino *Maceratio.*

MACERACIÓN. Significa tambien mortificacion de la carne, con ayunos, ſilicios, diſciplinas y trabajos. Lat. *Maceratio. Caſtigatio.* FR. L. DE GRAN. Eſcal. cap. 26. Por el contrario, acaecerá, que con la afliccion y *macerscion* del cuerpo, haya ardóres y movimientos ſenſuales. ALCAZ. CHRON. lib. Prelim. cap. 4. §. 3. Donde libraria de tropiezos à ſus ſentidos, y ſujetaria con *maceraciónes* ſu carne.

MACERACIÓN. En la Chimica es la contuſión ò mutacion de las plantas, para lo qual ſe exponen al aire ò al Sol, para que ſe altére ò ſe mude la diſpoſicion de ſus partes y de ſu ſubſtáncia. Lat. *Maceratio chimica.* PALAC. Paleſtr. part. 1. cap. 21. En qué ſe diſtingue la *maceración* de la infuſión? Solo en que la infuſión ſe debe mantener en lugár caliente, y la *macerácion* no.

MACERAR. v. a. Ablandar y moderar la dureza y bronquedad de alguna cosa. Es del Latino *Macerare*, que ſignifica lo miſmo.

MACERAR. En el ſentido moral, vale mortificar y afligir la carne con penitencias. Lat. *Macerare. Caſtigare.* FR. L. DE GRAN. Eſcal. cap. 23. El qual, todo eſte tiempo, nunca dexò de *macerar* ſu carne con ayunos y vigilias.

MACERAR. En la Chimica ſignifica machacar las plantas, para ſacar mas fácilmente el zumo de ellas, ò ponerlas al Sol ò al aire para que pierdan parte de ſu humedad, ò fortaleza. Lat. *Macerare. Contundere.*

MACERADO, DA. part. paſſ. del verbo Macerar en ſus acepciones. Lat. *Maceratus. Contuſus.* SOLIS, Hiſt. de Nuev. Eſp. lib. 5. cap. 14. Y ſe vieron poco deſpues, en el adoratorio mayór, las cabézas de los miſmos Eſpañoles, *maceradas* al fuego, para defenderlas de la corrupción.

MACERINA. ſ. f. Eſpecie de plato ò ſalvilla, con un hueco en medio, donde ſe encaxa la xicara, para ſervir el chocolate con ſeguridad de que no ſe vierta. Diòſele eſte nombre por haber ſido ſu inventór el Marques de Mancera, por lo que ſe dixo Mancerina, y deſpues con mayór ſuavidad Macerina. Lat. *Patina cavo diſtincta.*

MACERO. ſ. m. El que lleva la maza delante de los Reyes ò Gobernadóres, Ciudades, Villas y otras Comunidades. Lat. *Claviger. Lictor.* CALVET. Viag. f. 40. Segian dos *Macéros*, con ſus mazas Reales en los hombros, y luego dos Reyes de armas, con ſus cotas de ſinſignias Reales, ſobre damaſco carmeſi. COLMEN. Hiſt. Segob. cap. 47. §. 6. Luego quatro *Macéros* y quatro Reyes de armas, y veinte y quatro Regidóres.

MACETA. ſ. f. El tieſto en que ſe ſiembran las hierbas y flores: y por extenſion ſe llama tambien aſsi el ramo que tiene muchas flores juntas y apiñadas: y aſsi ſe dice Macéta de clavéles de azucenas, &c. Dixoſe aſsi por eſtár apiñadas en el ramo, y como en un mazo. Lat. *Vas teſtaceum ad flores, vel herbas colendas.* vel *Florum faſciculus.* MORGAD. Hiſt. de Sev. lib. 2. cap. 8. Y juntando muchas *macétas* de mil diferencias de hierbas odoriferas, y variedades de flores, forman un florido prado en primavéra.

MACETA. Se llama por ſemejanza el pié de plata ù otro metal, ù de madéra pintada, en donde ſe ponen los ramilletes de flores de mano, que ſirven para el adorno de los Altáres. Lat. *Vas ligneum, vel argenteum ad florum faſciculos collocandos.*

MACETA. Se llama aſsimiſmo la empuñadúra, que regularmente es de palo, en varios inſtrumentos de hierro ù acéro, con que trabajan los Carpintéros, Cantéros y entalladóres. Lat. *Capulus.*

MACETA. Se llama tambien la empuñadúra, ò parte poſteriór del taco del juego de los trucos: y aſsi ſe dice Jugar de macéta, quando algunos que ſon menos dieſtros, ſe convienen en tomar el taco al revés, para dar à las bolas con mas facilidad. Lat. *Trudiculi capulus, vel manubrium.*

MACETA. Se llama aſsimiſmo aquel extremo del eſpinazo del carnéro, que ſuele darſe con la cola. Lat. *Spinæ extremum.*

MACETAS. En la Nautica ſon unos mazos de madera, con que ſe majan los cantéles de cabo remojados para hacer eſtópa, ſirven aſsimiſmo para otras cosas. Vocab. marit. de Sev. Lat. *Malleus ligneus.*

MACHACA. ſ. m. El ſugéto peſado, necio, y de converſacion poco guſtoſa, que enfada y deſſazona à los que le eſcuchan. Llámaſe tambien Machacón. Lat. *Importunus. Moleſtus.*

MACHACAR. v. a. Quebrantar, moler y deſmenuzar alguna cosa, dandola golpes. Tiene la anomalia de los acabados en *car*. Lat. *Conterere. Contundere. Comminuere.* ESPIN. Art. Balleſt. lib. 1. cap. 5. Para que eſtos materiales ſe incorporen, y ella ſe pueda *machacar*, ſin que ſe le vaya el polvo.

MACHACAR. Metaphoricamente ſignifica porfiar con terquedad en alguna cosa, repitiendo unas miſmas palabras muchas veces, de ſuerte que deſſazona à quien lo eſcucha. Lat. *Inſiſtere pertinaciter.*

MACHACAR EN HIERRO FRIO. Veaſe Hierro.

MACHACADO, DA. part. paſſ. del verbo Machacar en ſus acepciones. Lat. *Contritus. Contuſus.* MEND. Guerr. de Gran. lib. 1. num. 16. Cuyas hojas *machacadas* hé yo viſto lanzarſe de ſuyo por la herida quanto pueden, buſcando el veneno haſta toparlo, y tirarlo afuera.

MA-

Digitized by Google

MACHACON. Veafe Machaca.

MACHADO. (Machádo) f. m. El hacha con que fe labra la madera. Es voz provincial de Galicia. Lat. *Falx, alcis.*

MACHAR. v. a. Lo mifmo que Machacar, aunque menos ufado, fino en Galicia.

A *macha* martillo. Phrafe adverbial, con que fe explica el modo de eftár hecha alguna cofa, con firmeza baftante para fu fubfiftencia, aunque no tenga la pulidéz conveniente. Lat. *Firmiter. Conftanter.*

Creer en Dios à *macha* martillo. Phrafe de que ufan los que, no preciandofe de doctos, fe precian de buenos Cathólicos, y fe quieren excufár de difputas en puntos de Religion. Lat. *Conftanter in Deum credere, & fine ulla befitatione.*

MACHADO, DA. part. paff. del verbo Machar. Lo mifmo que Machacado. Lat. *Contritus.*

MACHETAZO. f. m. El golpe ò herida que fe dá con el machéte. Lat. *Machare ictus.* Ov. Hift. Chil. lib. 7. cap. 6. Primeramente le dieron un fiero *machetázo* fobre la oréja.

MACHETE. f. m. Efpecie de cuchillo grande ù terciado, mas pequeño que la efpada, y mayór que la daga y puñal. Covarr. dice fe llamó afsi del Griego *Machara*, que vale efpáda corta. Quev. Muf. 5. Xac. 10.

Manzorro cogió aos capas,
una vâina y un machéte,
que defde niño fe halla
lo que à ninguno fe pierde.

MACHIN. f. m. Voz Vafqüence, que vale lo mifmo que Martin: y fe aplica en Vizcaya à todo hombre ruftico y mozo del trabajo, y con efpecialidad à los mozos de las herrerias: por cuya aluíion los Poétas Caftellanos fuelen llamar à Cupido el Dios Machin, por haber nacido en la herreria de Vulcano. Lat. *Famulus.* Salaz. Com. Thetis y Peleo. Jorn. 1.

Eſte es el mal que padezco,
eſta es la fealdad que vi,
eſte es el barpón tyráno
con que me birió el Dios Machin.

MACHINA. f. f. Artificio de madera ù de otra materia, para executar alguna cofa. Confideranfe en la Machinaria quatro machinas fundamentales, que fon la barra ò palanca, el torno ò exe en la rueda, la garrucha, y la cuña. Es voz Latina *Machina*, por cuya razon fe debe efcribir con *ch* y no con *q*, como lo hacen algunos. Pronunciafe la *ch* como *k*. Amb. Mor. Antig. de Toledo. Fabricando con el entendimiento la fuma de la idea y modélo de fu *máchina*, lo dexo eftar repofado, por andar entonces mui embebecido en la fabrica de fu relój.

Machinas. Se llaman tambien ciertos artificios de que ufan en la Milicia, y firven para difparar faétas, piedras y balas, y para aportillar y quebrantar los muros. Lat. *Militaris machina.* Marian. Hift. Efp. lib. 2. cap. 9. Comenzaron, con cierta *machina*, que llamaban Ariete, à batir la muralla.

Machina. Se toma tambien por muchedumbre, cópia y abundancia de alguna cofa: y afsi fe dice huvo una gran machina de gente: tengo una máchina de libros. Lat. *Multitudo. Copia.* Cerv. Quix. tom. 2. cap. 2. Eftemos à la mira, veremos en lo que para eſta *macuina* de difparates de tal caballero, y de tal efcudéro.

Machina. Se llama tambien el edificio grande y funtuofo. Lat. *Celſum vel ſumptuoſum ædificium. Moles.*

Machina. Metaphoricamente fignifica la phantasía ù traza, que uno idea ù imagina para forjar alguna cofa. Lat. *Macuinatio. Macuinamentum.* Ulloa, Poef. pl. 39.

La mal formada machina *deshace,*
Tá defpeñada la eſperanza mia:
Y quanto mas altiva parecia,
Lo que uſurpó del viento, ſatisface.

Machina. Se llama tambien un todo compuefto artificiofamente de muchas partes heterogéneas, con cierta difpoficion que las mueve ù ordéna: por cuya femejanza fe llama afsi el univerfo. Lat. *Macuina.* Salas, fob. Mela, Introd. Notic. 2. Con gran luz comprehenderá en el los fuficientes rudimentos, para la compoficion y eftructúra della *macuina* elementár y celefte. Solis, Com. Las Amazonas. Jorn. 1.

Extraña máchina *es eſta*
que deſcubro.....

Machina. Por extenfion fignifica conjunto de cofas, difpueftas por methodo ù orden, que repréfentan algun hecho: como el tutilimundi, &c. Lat. *Machina.*

Machinas hydraulicas ò hydrotechnicas. Los artificios con que fe difpone el movimiento de las aguas, contra el natural que ellas tienen de baxar, mediante fu gravedad, ù de fubir folamente hafta encontrar fu nivel, llegando à igual altura de la que baxaron: y por medio deftas máchinas fe ven efectos admirables, ya de impeler, ya de atraher el agua, para que fuba à alturas mui defmefuradas. Lat. *Machina hydraulica, vel hyarotechnica.*

MACHINACION. f. f. Idéa ù difcurfo artificiofo y encubierto, regularmente para algun fin no bueno. Lat. *Machinatio. Moliſio.* M. Agred. tom. 3. num. 253. Y que à la Divina voluntad vengan à fervir todas fus *machinaciónes*, fin que lo pueda reſiſtir. Solis, Hift. de Nuev. Eſp. lib. 3. cap. 2. Sentiremos que fies tu feguridad de fus ofertas, porque conocemos fus artificios y *machinaciones.*

Machinación. En lo forenfe y Canónico, fignifica aſſechanza oculta y dolofa, con que fe trata y procura la muerte de alguna perfona. Lat. *Machinatio.*

MACHINADOR. f. m. El que machina, piensa y difcurre alguna cofa. Lat. *Macuinator.* Pinc. Philof. Epift. 3. Fragm. 5. Ingenio furiofo es el del Poéta: que es decir un natural inventivo y *macuinadór.*

MACHINAR. v. a. Penfar, difcurrir è idear medios para algun fin. Viene del Latino *Machinari*, que fignifica lo mifmo. Lat. *Moliri.* Ov. Hift. Chil. lib. 8. cap. 19. Ponian todo fu ahin-

Digitized by Google

ahinco en *machinar* cosas en desservicio de Dios. M. Agred. tom. 3. num. 393. Esta maldad *machinaron* los demónios, por medio de los Judios.

Machinar. En lo forense y Canónico vale intentar, procurar y tratar, con assechanzas ocultas, la muerte de alguna persona. Lat. *Machinari. Insidias moliri.*

MACHINARIA. f. f. Nombre que dán algunos modernos al Arte llamado Mechánica ò Machínica, que es el que enseña la fábrica de tales máchinas, que pueda con ellas qualquiera fuerza levantar y mover qualquiera peso. El Padre Tosca tom. 3. pl. 266. le dá este nombre, para que le tenga diferente del que en nuestro vulgar idioma tienen las artes que no son liberales: y es mui natural, formandole de la palabra Máchina, que es de lo que trata. Pronunciase la *ch* como *k*. Lat. *Machinalis scientia.*

MACHINETE. f. m. El cuchillo de golpe. Es voz usada en el Reino de Murcia. Lat. *Securis.*

MACHINICA. f. f. Lo mismo que Machinaria. Palom. Mus. Pict. lib. 2. cap. 4. §. 2. El P. Jacobo Kresa.... habiendo advertido el baxo concepto en que está recibida esta voz mechánica en estos Reinos, llama à las operaciones lineales la Figura ò la Practica: y à las operaciones de la Fortificacion, *Machinica*, teniendo horrór à la voz Mechánica, en el sentido que vulgarmente la entienden.

MACHINISTA. f. m. El que fabrica ù discurre máchinas, que mas comunmente se llama oy Ingeniero. Lat. *Machinarius. Machinator.* Siguenz. Hist. part. 3. lib. 4. disc. 8. Músico grande, y gran Architecto, Escultor, Ingeniero ò *Machinista*, y Anatomista, Philosopho, y al fin lo que queria.

MACHO. f. m. Animál del sexo masculino ò viril. Lat. *Mas. Masculus.* Marm. Descripc. lib. 1. cap. 23. Dicen los Historiadores Africanos, que el *macho* del águila algunas veces se junta con la loba. Huert. Plin. lib. 8. cap. 17. En todos los géneros de animáles son los *machos* los mas fuertes; excepto en el género de las Onzas, que las hembras son de mayor fortaleza.

Macho. Por antonomásia se entiende el hijo de caballo y burra, ù de yegua y asno. Lat. *Mulus.* Cerv. Quix. tom. 1. cap. 16. Y aunque (la cama) era de las enxalmas y mantas de sus *machos*, hacia mucha ventaja à la de D. Quixote.

Macho. En las Carnicerías se entiende por el macho de cabrío: y así se dice, A tanto vale el macho. Lat. *Hircus.*

Macho. Se suelen llamar algunas plantas ò árboles, yá por su mayor nobleza, respecto de las otras de su especie, ò yá porque puestos cerca de las que llaman hembras, aunque no lleven fruto, son causa de que lo lleven ellas. Lat. *Masculus. Mas.* Fr. L. de Gran. Symb. part. 1. cap. 10. §. 4. Hai en algunos arboles *macoo* y hembra: como en la palma, que estando cerca de la palma que llaman *Macho*, naturalmente inclina sus ramos hácia ella; y de ella reciben los dátiles la sazón y suavidad que tienen.

Macho. Por alusion se llama el hombre de excesivas fuerzas y aguante. Lat. *Strenuus. Fortis.*

Macho. Se llama tambien por alusion al hombre necio y tonto: y así se dice comunmente, Fulano es un macho. Lat. *Asinus homo.*

Macho. En los Edificios es un pilár de fábrica que sostiene y sustenta el techo, ò que se inxiere en las paredes para mayór fortaleza, poniendo machos de ladrillo entre tapias de tierra, ò machos de piedra entre paredes de ladrillo. Lat. *Ingens pila.* Ardem. Gob. cap. 19. Por cuya razón deben prevenir y recibir todas las bocas, con arcos de albañilería, y *machos*, donde fuere necessario.

Macho. Se llama el cobertór colchado que en el hospital echan para sudar à los que toman las unciones. Lat. *Stragulum tomento fartum.*

Macho. Se llama el corchéte que se enlaza y prende en la hembra, que es hecho à modo de garabáto. Lat. *Uncinulus masculus.* Solís, Com. Las Amazonas. Jorn. 1.

Este ignorádo portento
de Marimachos, que viven
sin hombres, no conociendo
que hembra sin macho, *no monta*
un corchéte, sino medio.

Macho. Se llama tambien la pieza que entrando dentro de otra, forma algun instrumento ò artificio: como el tornillo respecto de la tuerca. Lat. *Artificij pars mascula.*

Macho. Se llama asimismo el mazo grande que tienen en las herrerías para forjar el hierro. Lat. *Ingens malleus.*

Macho. Llaman los Herreros al banco en que está el ayunque pequeño. Dixose así, porque para trabajar se ponen en el como acaballo. Trahelo Covarr. en su Theloro. Lat. *Abacus operarius.*

Macho. Se toma tambien por una especie de ayunque quadrado. Lat. *Incus quadrata.*

Macho. Usado como adjetivo, equivale à fuerte, vigoroso y robusto: como Pelo macho, vino macho, &c. Lat. *Masculus. Fortis.*

Macho de cargado de letras. El hombre que es mui docto en su facultád, y es inutil para toda otra cosa. Lat. *Homo sibi literatus, vel literis onustus.*

Macho de cabrio. Lo mismo que Cabrón.

MACHON. f. m. Voz de la Architectúra. Pilár sin labór, que sostiene por alguna parte principál la fábrica. Lat. *Ingens pila sine ornatu.*

MACHORRA. f. f. La oveja estéril: y por extension se llama así la muger ù otro qualquier animál del sexo femenino que no pare. Lat. *Fœmina sterilis.* Cerv. Galat. lib. 3. f. 171.

Y sus machorras *ovéjas*
vengan à ser paridéras,
con que doblen su ganancia.

MACHOTE, ò MACHOTA. f. m. y f. Especie de mazo. Usase en la phrase Cástrar à ma-

Digitized by Google

machóte ò à Machóta, que vale caſtrar à golpe, ò machacando, como ſe hace con los toros. Lat. *Fiſtucula. Malleolus ligneus.*

MACHUCADURA. ſ. f. El efecto de machucar. Trahe eſta voz Nebrixa en ſu Vocabulario. Lat. *Maceratio. Contuſio.*

MACHUCAR. v. a. Lo miſmo que Machacar. CHRON. DE S. FERN. cap.20. D. Alvar Perez, con el placér de las porradas que le oía dar con el cepejón, decia cada vez que oía los golpes: aſsi Diego, *machica, machica.* RIBAD. Fl.Sanct. Vid. de S. Vicente, Sabina y Chriſtéta. Tomaron à los Santos, y puſieron ſus cabezas ſobre piedras, y con nuevo género de crueldad ſe las *machucaron* con otras piedras.

MACHUCHO, CHA. adj. Madúro, ſoſſegado y juicioſo. Lat. *Maturus.* QUEV. Cuent. Digo pues, que en Sigüenza habia un hombre mui cabál y *machúcho*, que dizque ſe decia Mencháca.

MACILENTO, TA. adj. Flaco, deſcolorido y extenuado. Es tomado del Latino *Macilentus, a, um*, que ſignifica lo miſmo. Lat. *Attenuatus.* SAAV. Republ. pl.87. Eſtaban melancholicos, *macilentos* y deſalinados. CIENF. Vid. de S. Borj. lib.2. cap.5. §.2. Vióſe al miſmo tiempo arezada la faz del Sol, *macilenta* en funeſto eclipſe ſu luz.

MACILENTO. Por extenſion ſe dice de las plantas y flores que eſtán marchitas ò agoſtadas. Lat. *Marcidus.*

MACIS. ſ. f. La cortecica ſutil, aguda y oloroſa, de color acanelado, y texida en forma de red, que ſe halla en el centro de la nuez moſcada. Lat. *Macis.* FRAG. Cirug. trat. de los Simpl. Nueſtra vulgar *Macis* es la primera corteza de la nuez moſcada.

MACIZAMENTE. adv. de modo. Firmemente, con eſtabilidad y conſtancia. Lat. *Firmitèr. Solidè.* SIGUENZ. Vid. de S. Geron. lib.2. diſc.2. Aſſentò en eſta reſolucion *macizamente*, y ſin excuſas ni tardanzas trató luego de la execución. ESPIN. Art. Balleſt. lib.1. cap.9. §.1. De manera que la viſta, que es tan ſutil, no vea luz por debaxo de ella, ſino que *macizamente* eſté aſſentada por todo lo hueco dél.

MACIZAR. v. a. Cerrar alguna abertúra ù otra coſa, apretandola de modo que quede ſólida y firme. Es formado de la voz Macizo. Lat. *Solidare.* PELLIC. Argen. part.2. lib.2. cap. 6. Conoció que ſe requeria induſtria grande, para *macizar* aquella abertúra. JAUREG. Pharſ. lib.9. Oct.32.

O quando el Templo ſe aterró encendido,
Macizaron *cenizas la caverna.*

MACIZAR. Metaphoricamente vale afianzar, y confirmar con razónes eficaces y convincentes, alguna propoſicion ù diſcurſo. Lat. *Corroborare. Firmare.*

MACIZADO, DA. part. paſſ. del verbo Macizar en ſus acepciones. Lat. *Solidatus. Corroboratus.* PELLIC. Argen. part.2. lib. 2. cap. 6. Acaece no ſolo que los humores ſe engrueſſen; pero que la miſma cutis ſe haga mas denſa, *macizados* los poros.

MACIZO, ZA. adj. Sólido, firme, y apretado. Es formado del nombre Mazo. Lat. *Solidus.* VALVERD. Anatom. lib.1. cap.2. En la qual parte ſon *macizos*; y en todo lo demás huecos ò cavernóſos. ESPIN. Eſcud. Relac.3. Deſc.21. Era de una materia tan *mazíca* y peſada, como la mas dura piedra del mundo.

MACIZO. Por translacion ſignifica firme, cierto, ſubſtancial y ſólido. Lat. *Solidus. Firmus.* PELLIC. Argen. part.2. lib.1. cap.16. Eſte vueſtro ſaber.... no eſtriba en ningun *macizo* fundamento.

MACLE. ſ. m. Term. del Blaſón. La liſonja abierta por de dentro, de ſuerte que el vacío forma tambien liſonja, por abrirſe en paralelas à la liſonja. Avil. tom.1. trat.4. cap.1. Lat. *Rhombus apertus.*

MACO, CA. adj. Voz de la Germanía, que ſignifica Bellaco. Juan Hidalgo en ſu Vocabulario. Lat. *Petulans. Liber.*

MACOCAS. ſ. f. Cierta eſpecie de brebas grandes. Es voz uſada en el Reino de Murcia. Lat. *Ficus præcoqua.*

MACOLLA. ſ. f. Conjunto de eſpigas, váſtagos ò flores, nacidas de un miſmo pié. Lat. *Manipulus.* HORTENS. Mar. f.47. Hermoſa es una haza de pan, aſsi ahora en berza con aquel verdór deſigual, en que cali tropiezan unas con otras las cañas, ſegun ſe dan prieſſa à deſaparisionarſe de la tierra las *macóllas.* TEJAD. Leon Prodig. part.1. Apolog 20. Parecieron en juicio un nogál y una *macólla* de trigo.

MACULA. ſ. f. Lo miſmo que Mancha. Uſaſe regularmente deſta voz en el ſentido moral y translaticio, por lo que desluſtra y deſdóra lo que de ſuyo era bueno: como Mácula de pecado, de la honra, &c. Es voz puramente Latina *Macula.* OROZC. Epiſt.6. f. 168. Amó tanto à eſta Iglesia, que dió ſu ſangre y ſu vida por ella, para le quitar toda *macula* y ruga del pecado.

MACULAS DE LA LUNA. Son unas partes mas obſcuras que lo reſtante de ſu cuerpo: y de ellas unas ſon invariables, y otras que tienen variacion. Las primeras, que ſon las mayores, ſe ſupone ſer aquellas partes del cuerpo Lunár, que ſiendo fluidas y diáphanas, à manera de mares, remiten à la tierra poca ò ninguna luz de la que reciben del Sol. Las otras que admiten variedad ſe ſupone ſer las ſombras de los montes y eminencias lunáres, porque ſiempre ſe obſervan hacia la parte opueſta al luminoſo. Toſc. tom. 7. pl. 273. Lat. *Luna macula.*

MACULAS DEL SOL. Son unas partes que ſe obſervan en el cuerpo del Sol, mas obſcuras que lo reſtante del. Toſc. tom.6. pl. 539. y tom.7. pl.146. Lat. *Solis macula.*

MACULÁR. v. a. En el ſentido recto ſignifica Manchar, ò enſuciar alguna coſa. Uſaſe regularmente en el ſignificado translatició, y vale desluſtrar y deſdorar alguna coſa no material, quitandola el crédito, el nombre y reputacion que tenia: como Macular la honra, la fama, &c. Es del Latino *Maculare*, que ſig-

Digitized by Google

significa esto mismo. Fr. L. de Leon, Nomb. de Christ. en el de Brazo. Ni el Cofario correria à la presa, si el Sol no amaneciesse, ni si no se pusiesse, el adultero *macularia* el lecho de su vecino.

MACULADO, DA. part. pass. del verbo Maculár. Lo assi manchado, desluzrado ù disfamado. Lat. *Maculatus*. Sigvenz. Vid. de S. Geron. lib. 5. Disc. 5. Hicieste inquisicion sobre las causas de algunos, que aun tenian *maculadas* sus almas con la heregía de Arrio.

MACULOSO, SA. adj. Lleno de manchas. Es del Latino *Maculosus, a, um*, que significa esto mismo. Acost. Hist. Ind. lib. 4. cap. 34. Son (los tigres) *maculósos*, y del mismo modo que los Autores los describen. Galleg. Gigantom. lib. 3. Oct. 55.

Mas artes que su pié luces desgaje,
Con un sulphúreo mar el áire riega
El fiero Egoceronte, y de su cola
La maculósa *máchina enarbóla.*

MADAMA. s. f. Voz Francesa y título de honor, que vale lo mismo que Señora, y se dá à las mugéres nobles puestas en estado, la qual se ha usado en España en el mismo sentido, para nombrar à las señoras extrangeras. Oy lo usan algunos en el trato cortesano con las mugéres. Lat. *Domina*. Abarc. Annal. R. D. Martin, cap. 2. num. 2. Ladislao Rey de Nápoles, pedia este casamiento, para *Madáma* Juana su hermana. Cald. Com. Para vencer à amor querer vencerle, Jorn. 1.

La que à tus pies se favorece humilde
Es Madáma *Matilde,*
De Momblac Baronesa.

MADAMISELA. s. f. Nombre que se dá en España à la mugér que afecta y presume de dama, y se compone mucho. Viene de la voz Francesa *Madamoiselle*, que vale la Doncella. Lat. *Iuvenis fœmina compta.*

MADERA. s. f. La porcion solida del Arbol. Covarr. dice se llamó assi por ser matéria para hacer muchas cosas, y que de Matéria se dixo Madéra. Lat. *Lignum*. Recop. de Ind. lib. 4. tit. 17. l. 14. Es nuestra voluntad que los Indios puedan libremente cortar *madéra* de los montes, para su aprovechamiento. Figuer. Plaz. univ. Disc. 93. A estos toca tener consideracion de los tiempos que sean à proposito para cortar la *madéra*.

Madera. Se llama tambien la fruta verde y que està por madurar. Trahelo en este sentido Covarr. en su Thesoro. Lat. *Fructus immaturus.*

Madera del aire. Llaman assi al hasta de qualquier animal. Lat. *Cornu.*

Descubrir la *madéra*. Vale descubrir el interior defecto. Tómase la alusion de la madéra dorada, quando le falta el oro. Lat. *Interiora, vel occulta detegi, patefieri.*

No holgar la *madéra*. Phrase, que significa trabajar incessantemente, sin descansar. Lat. *Continuò opera intendere.* Canc. Obr. Poet. f. 25.

Llamóle el Rey, porque hiciera
una silla de oro entéra:
y él le dixo con decóro:
Yo haré, aunque toda es de oro,
que no hueigue la madéra.

Pesar la *madéra*. Phrase con que se explica lo sensible que es el trabajar, quando ha cessado el fin gustoso que se propuso al executar una cosa. Lat. *Finito gaudio onus grauare.* M. Leon, Obr. Poet. tom. 1. pl. 160.

Que despues de los toros, à qualquiera
Le pesa *bravamente* la madéra.

MADERADA. (Maderáda) s. m. El conjunto de vigas y maderos, que se suelen traher regularmente por los rios caudalosos. Trahe esta voz Covarr. en su Thesoro. Lat. *Lignorum, vel trabium congeries.*

MADERAGE. s. m. Lo mismo que Maderámen. Figuer. Plaz. univ. Disc. 93. Tambien es necessario tener conocimiento del *maderáge* que de continuo labran, y saber si es seco ò verde.

MADERAMEN. s. m. El conjunto de madéra, que sirve para un edificio ù otra cosa. Dicese tambien Maderáge. Lat. *Contignatio.* Solis, Hist. de Nuev. Esp. lib. 3. cap. 12. Afirmando el *maderámen* y las tablas, en su misma trabazón.

MADERAMIENTO. s. m. Lo mismo que Emmaderamiento. Fr. L. de Gran. Symb. part. 1. cap. 10. Porque los tales (árboles) convenia que fuessen para los grandes *maderamientos.*

MADERAR. v. a. Cubrir con madéra alguna cosa. Trahe esta voz Covarr. en su Thesoro pero tiene poco uso, porque comunmente se dice Emmaderar. Lat. *Contignare.*

MADERERIA. s. f. El sitio donde se recoge la madéra para venderla. Trahe esta voz el Padre Alcalá en su Vocabulario; pero tiene poco uso. Lat. *Taberna lignaria.*

MADERERO. s. m. El que trata en madéra, ò la conduce. Lat. *Lignator, Lignorum conductor.* Espin. Escud. Relac. 1. Delic. 16. Vinieron alli *maderéros* de la Sierra de Segúra, con algunos millares de vigas mui gruessas.

MADERILLO. s. m. Dim. Madero pequeño. Lat. *Tigillus, Asserculus.* Sant. Ter. Su Vida cap. 27. Lo que dormia era sentado, y la cabeza ahirmada à un *maderillo* que tenia hincado en la pared.

MADERISTA. s. m. El que conduce las almadias por los rios. Es voz usada en Aragón. Lat. *Conductor lignorum.*

MADERO. s. m. El tronco cumplido, cortado del arbol. Lat. *Lignum. Trabes.* Pragm. de Tass. año 1680. f. 30. Cada *madéro* de à ocho, à once reales. Chron. de S. Fern. cap. 55. Entonces hincaron dos *madéros* mui gruessos y mui altos, en medio del rio.

Maderos de cuenta. Se llaman en la naútica aquellos sobre que se funda y tiene principio la nave. Vocab. marit. de Sev. Lat. *Primaria in navibus trabes.*

MADEXA. s. f. Mazo ù atado de hilo, lana, algodón ò seda, dispuestos en el aspa ò torno, de

Digitized by Google

de tal forma, que quando los quitan de ella, metidos en la devanadera se hacen ovillos, con facilidad. Es tomado del Latino *Metaxa*, por cuya razón se debe escribir con *x* y no con *j*, como hacen algunos. Lat. *Fila in longum convoluta*. Recop. lib. 7. tit. 13. l. 15. Que las dichas hilanderas sean obligadas à dar à sus dueños todas las dichas hilázas, ansí de trama como de estambre, en *madéxas* aspádas.

Madexa. Por semejanza se llama el cabello. Lat. *Coma*. Corn. Chron. tom. 3. lib. 2. cap. 38. Cortóle la hermosa *madéxa* de sus cabellos, en que habia puesto muchos cuidados. Salaz. Obr. Posth. pl. 148.

Marica de tu cabello
las hermosas rizas trenzas
dan muerte, si acaso en luces,
libres las madéxas, *dexas.*

Madexa. Se llama tambien al hombre floxo y sin fuerzas: y assi dicen, Fulano es un madéxa. Lat. *Laxus homo*. Copl. vulg.

Es madéxa tu pelo
de seda negra;
pero pelo que mata
no es mui madéxa.

Hacer *madéxa*. Se dice de algunos liquóres, que por estar demasiado coagulados, hacen como hebras. Lat. *In fila circumvolvi*.

Sabe vender sus *madéxas*. Phrase con que se dá à entender que alguno es mui astúto, sagáz y advertido, y que no se dexa engañar con facilidad. *Probè sibi consulere*.

MADEXUELA. s. f. Dim. La madéxa pequeña. Lat. *Tenuis metaxa*. Hortens. Mar. f. 19. No hai hebra de essas *madexuélas* de Tibar..... que no sea un triumpho entéro.

MADONA. s. f. Lo mismo que Señora. Es voz usada voluntariamente, en diferente sentido del que se usa en Italia. Pant. Rom. 2.

Del Sidonio mar la orilla
pisa la bella Madóna,
recreando honestamente,
las fatigas y congojas.

MADRASTRA. s. f. La mugér casada con alguno que tiene hijos del Matrimónio antecedente, respecto de los quales se llama Madrastra. Lat. *Noverca*. Mex. Dial. de los Médicos. Erasístrato, afamado porque entendió el mal de Antiocho ser amóres de su *madrastra*. Corn. Chron. tom. 3. lib. 2. cap. 38. Otra mayór dificultad la faltaba por vencer, que siendo la de su *madrastra*, era invencible.

Madrastra. Por translacion se dice de qualquiera cosa del género femenino, donde se experimentan contratiempos ò perjuicios. Lat. *Novercalis res*. Cald. Com. El Purgatorio de S. Patricio. Jorn. 1.

..... *Y en fin llego*
à Irlanda, que como Madre
me recibió; pero luego
fué madrastra *para mi.*

Madrastra. En la Germania significa la carcel: y tambien se llama assi la cadéna. Juan Hidalgo en su Vocabulario. Lat. *Carcer. Catena*.

Madrastra, el nombre le basta. Modo de

hablar, con que se explica, que aunque se ignoren ò se prescinda de las costumbres ò prendas de las mugéres, que tienen este parentesco, por él solo se suponen ásperas, y enojosas, por el regular defamór, que suelen manifestar con sus hijastros. Lat. *Odium novercale vel nomen indicat*.

Madre. s. f. La hembra de qualquiera especie, racional ò bruta, que ha parido. Viene del Latino *Mater*, que significa lo mismo. Lat. *Genitrix*. Cast. Hist. de S. Dom. tom. 1. lib. 1. cap. 2. La *madre* de Don Alonso Perez fue una señora, llamada Doña Teresa de Brizuela.

Madre. Por extension se llama el ave que empolla los huevos, aunque sean ajénos. Lat. *Quasi mater ovorum*.

Madre. Título significativo de reverência, que por este respecto se dá regularmente à las Religiosas: y assi se dice, la Madre Abadésa, la Madre Tornéra, &c. Lat. *Mater*. Manrique. Vid. de Ana de Jesus, lib. 2. cap. 11. De Ontiveros passaron à Toledo, de donde llevaron à la *Madre* Maria de San Joseph, que despues fue Priora de Lisboa, y à la *Madre* Isabel de San Francisco, que lo fue de Sevilla.

Madre. Se llama en los Hospitáles ù casas de recogimiento, la mugér à cuyo cargo está el gobierno de la casa, ò alguna parte de ella. Lat. *Mater*.

Madre. Se toma por causa, raíz ù origen de donde procede alguna cosa. Lat. *Origo. Radix*. Nuñ. Empr. 2. Por ser un mal grave, que se introduce sin sentir en el ánimo, y veneno escondido, una peste oculta, artífice de fraudes, *madre* de hypocresías, autora de emulaciones y odios.

Madre. Se toma tambien por todo lo que es medio eficáz para el mejor logro ò inteligencia de otra cosa: y assi se dice, la Philosophia es Madre de las ciencias. Lat. *Genitrix. Parens*. Herr. Hist. Ind. Decad. 7. lib. 1. cap. 1. Para ello me dá mucho ánimo, que escribo en tiempo tan felice, que se puede sentir, y decir lo que se quiere con toda libertad, como lo pide la historia, espejo de verdad, y *madre* de sabiduria.

Madre. Se llama tambien lo que dá acogida y buen trato: y en este sentido se dice que Sevilla es madre de forastéros.

Madre. Por translacion se dice de qualquiera cosa del género femenino, donde se experimentan beneficios. Lat. *Quasi mater*.

Madre. Se llama en las hembras la parte en que se concibe y alimenta el feto. Lat. *Uterus. Matrix*. Frag. Cirug. lib. 1. cap. 19. El vientre donde concibe la mugér, que llamamos *Madre*..... tiene su asiento entre la vexíga y la tripa postrera del sieso.

Madre. Se llama tambien el espacio de una à otra margen, por donde tiene su curso natural el rio. Lat. *Alveus*. Fr. L. de Gran. Guia, lib. 2. cap. 2. Es cosa de gran trabajo sacar un rio caudaloso de la *madre*, por do ha corrido muchos años.

Digitized by Google

MADRE. Se llama asimismo la alcantarilla ò cloaca por donde corren las immundicias. Covarr. dice se llamó Madre respecto de los albañales y conductos que vienen à descargar en ella, y son como sus hijos. Lat. *Cloaca. Colluviarium.*

MADRE. Se llama tambien la matéria mas crassa del mosto, que afondada en la cuba fermenta el vino y le mantiene. Lat. *Vini materies matrix.* HERR. Agric. lib. 2. cap. 21. Quanto mas el vino, despues de assentado, está sobre la *madre*, tanto es de menos dura.

MADRES. En la Naútica se llaman unos madéros que cogen desde el alcazar al Castillo, sobre los quales se ponen los quartéles del alxedréz ò xaréta. Y tambien se llaman Madres los palos que mantienen la xarera de cabos. Vocab. marit. de Sev. Lat. *Transtra, orum.*

MADRE DEL TIMÓN. Se llama en la Nautica el madéro primero del timón, donde están los machos que se unen con las hembras del codaste. Vocab. marit. de Sev. Lat. *Clavi principes lignum.*

Mal de *madre*. Afecto que se causa de la subctancia seminál corrompida, ù de la sangre menstrual, que elevandose à la cabeza toca en el systema nervioso, y causa diferentes accidentes de mucho cuidado. Llamase tambien Pasion histérica. Lat. *Passio hysterica. Vulvæ strangulatio.*

Salir de *madre*. Phrase que además del sentido recto de rebosar el rio: metaphoricamente significa exceder con superabundancia en alguna accion, yá sea buena ò mala. Lat. *Præter morem fundi, vel in alquid ferri.* B. CIUD. R. Epist. 1. E Diego Gomez de Sandoval: cá este sobre todos, *salió de madre*, ò sacó mui apuestos los de su casa.

Tener mal de *madre*. Se dice translaticiamente de los niños que tienen demasiado afecto à sus madres, que les suele ser perjudicial à su educación y crianza. Lat. *Valdè matrimum esse.*

MADRE PIA, DAÑO CRIA. Refr. que enseña el daño que atrahe à los súbditos el descuido y demasiada piedad de los Superiores, con lo qual cobran alas para faltar à su obligación. Lat.

Qualis erit mater, tales sic tempore nati:
Non pudor in facie sic ubi terror abest.

MADRECILLA. s. f. Dimin. de Madre. Usase freqüentemente hablando de la de las Aves. Lat. *Avium matrix.*

MADREPERLA. s. f. La cáscara interior de la concha en que se engendra la perla. Lat. *Concha margaritifera.*

MADRESELVA. s. f. Mata pequeña, que produce unas hojuelas pequeñas y blanquecinas, que la ciñen y abrazan, semejantes à las de la hiedra. Entre las hojas echa unos tallueloș, sobre los quales nace el fruto, que es como el de la hiedra. Su flor es blanca, algun tanto redonda, y mui parecida à las de las habas. Lat. *Periclymenus. Caprifolium.* LAG. Dioscor. lib. 4. cap. 15. Es la *Madreselva* tan caliente, seca y agúda, que enxuga la esperma, y hace orinar sangre.

MADRIGADO. adj. El toro que ha sido padre. Covarr. dice se llamó assi por cubrir las vacas y hacerlas madres. Lat. *Taurus pater.* ALFAR. part. 1. lib. 1. cap. 8. Vió alterada la plaza, huyendo la turba de un famoso toro, que à este punto soltaron: era de Tarifa, grande, *madrigádo*, y como un Leon de bravo.

MADRIGADO. Por translacion significa astúto, experimentado y recatado en sus operaciones, y que sabe entrary salir en los negocios sin enredarse en sus dificultades. Lat. *Callidus. Expertus.* ALFAR. part. 1. lib. 3. cap. 10. Como me aconteció con un soldado Español de mas de la marca: ò hi de pura traidór, qué *madrigádo* y redomado que era! CERV. Viag. cap. 7.

Mas no por esta mengua, los valientes
Del esquadrón Catholico temieron,
Potéas madrigádos *y excelentes.*

MADRIGAL. s. m. Cierto género de composicion Poética ò cancion, que consta de dos, tres, ò mas estancias, y cada estancia de varios versos, y tiene diferentes consonancias. Rengifo en su Arte Poetica dice, que este nombre se ha corrompido de Mandrial, con que los Antiguos nombraban à esta composicion, por ser mui propria para los cantares rústicos y toscos, que los Pastores cantaban en sus apriscos ò Mandras. Lat. *Carmen pastorale, vel mandrale.* RENGIF. Art. Poet. cap. 62. Unos *Madrigáles* hai con remáte, otros sin él, unos con quebrados, otros de versos enteros, unos con unas consonáncias, y otros con otras.

MADRIGUERA. s. f. La cuevecilla donde habitan los conéjos. Covarr. dice se llamó assi, porque la madre los tiene escondidos en ella: y por extension se dice de otros animalejos, que crian debaxo de tierra, como el Topo. Lat. *Cuniculus. Latibulum.* FR. L. DE GRAN. Symb. part. 1. cap. 17. §. 1. Quando sale (la conéja) à buscar de comer, de tal manera dexa cubierta la boca de la *madrigúera*, que no se puede facilmente echar de ver.

MADRIGUERA. Por alusión se llama el lugár escondido y retirado, donde se refúgia y esconde la gente de mal vivir, que andan huyendo, temerosos de su castigo. Lat. *Latibulum.* ALFAR. part. 1. lib. 2. cap. 7. Caminaba como yo, de dia por los xarales, de noche por los caminos, buscando *madrigúras.*

MADRINA. s. f. La mugér que tiene à la criatúra en la pila, mientras la bautizan, ò la assiste en la confirmación. Y tambien se llama assi por extension, la que assiste y acompaña à la que vá à tomar estado de Casada ò Religiosa. Lat. *Mater spiritualis. Susceptrix. Pronuba.* PART. 1. tit. 4. l. 7. En el catechizar nin en el baptizar, nin en el confirmar, non deben llamar muchos Padrinos, nin *Madrinas.* LOP. Com. El Principe despeñado. Act. 3.

Yo te pensába pedir
que de nuestras bodas fuesses
Madrina, *quando quisiesses*
à nuestros campos venir.

MA-

Digitized by Google

MADRINA. Por extenſion ſe llama la mugér que favorece y patrocina la pretenſion de alguna perſóna. Lat. *Matrona.*

MADRINA. Vale tambien lo miſmo que Puntál, ò coluna de madéra. Lat. *Pila lignea. Fulcbrum.* Ov. Hiſt. Chil. lib. 8. cap. 22. Fué la cauſa que la gran violencia del remolino, como no pudo quebrar las *madrinas* de alerce que tenía la Igleſia, y entraban como vara y media en tierra, las arrancó.

MADRINA. La corréa ò cuerda que une dos mulas para que vayan iguales. Lat. *Corrigia connectens.*

MADRIZ. (Madríz) ſ. f. Lo miſmo que Matríz en ſentido de Ciudad ò Igléſia. Trahen eſta voz Nebrixa y Salas en ſus Vocabularios. Lat. *Metropolis. Matrix.*

MADRIZ. Se llama tambien el ſitio donde anida la codorníz, y donde eſtá el erizo de la mar. Trahe eſta voz Nebrixa en ſu Vocabulario. Lat. *Ortygometra. Echinometra.*

MADRONA. ſ. f. La madre que muéſtra demaſiado amór y cariño à ſus hijos, y no les riñe ni reprehende ſus traveſúras. Lat. *Indulgens nimis mater.* Pic. Just. f. 23. Supo callar los nueve meſes que anduvo en el vientre de aquella ſu *madróna.*

MADROÑAL. ſ. m. El lugár ò ſitio donde hai muchos madroños. Trahe eſta voz Covarr. en ſu Theſoro. Lat. *Locus arbutis conſitus.*

MADROÑERO. ſ. m. Lo miſmo que el arbol Madroño. Es voz uſada en el Réino de Murcia.

MADROÑO. ſ. m. Arbol ſemejante al membrillo, que produce las hojas ſutiles, y de un colór entre verde y amarillo. La cortéza es áſpera, eſcamóſa, y de colór obſcúro, que tira algo à roxo. Produce por el Eſtío unas flores blancas à manéra de campanillas, mui bien ordenadas en unos racimos largos. Lat. *Arbutus. Comarus.* Lag. Dioſc. lib. 1. cap. 138. Algunos dán à beber el polvo del hueſſo del corazón del ciervo, con agua deſtilada de las hojas del *madróño*, como ſingular remedio contra la peſtilência.

MADROÑO. Se llama tambien el fruto que lleva el arbol llamado Madróño, que es del tamaño de una ciruéla: el qual en ſu principio es de colór verde, y deſpues de madúro ſe vuelve mui roxo. Eſtá todo por de fuera lleno de ciertos granitos ò verrúgas, las quales quando ſe maſcan, exaſperan el paladár y la lengua, y comidos con exceſſo embriagan. Lat. *Unedo, onis. Arbutum.* Huert. Plin. lib. 8. cap. 37. Los *madróños* en eſtando madúros ſon blandos, y facilmente ſe hincan en ellos las púas.

MADROÑO. Por ſemejanza ſe llama el colór encendido en qualquiera coſa. Lat. *Purpureus color.* Quev. Orland. Cant. 1.

Clariçie enderezó con priſa el moño,
Rizó los aladáres Galerána,
Afilóſe Armelina de madróño,
Contra el rubí que teme la mañana.

MADRUGADA. ſ. f. El amanecer del dia, ò la hora antes de amanecer. Lat. *Diluculum. Matutinum tempus.* Cerv. Nov. 11. Dialog. pl. 356. Yo le llevaba las *madrugádas*, lo que el habia hurtado las noches.

MADRUGADA. Vale tambien la accion de madrugar, ò levantarſe mui temprano. Lat. *Antelucana de lecto ſurrectio.* Chron. de S. Fern. cap. 71. Sufriendo muchas lacerias, muchas traſnochadas y *madrugádas.* Cald. Com. Cada uno para si. Jorn. 2.

Don Felix tan de mañana,
pues qué madrugada *es eſta,*
es haberos maltratado
la poſáda?.....

De *madrugada.* Phraſe adverbial, que ſignifica Muí de mañána, al amanecer. Lat. *Diluculò. Ante primam lucem.* Florenc. Mar. tom. 1. Serm. 7. punt. 4. Y fue juſtiſsimo, que la ayudaſſe *de maarugáda*, y al reir del alba, pues ella habia de ſer el alba de la Igléſia.

MADRUGADOR. ſ. m. El que madrúga. Lat. *Antelucanus, pervigil homo.* Lop. Com. El Labrador de Madrid. Act. 2.

Es mozo fuerte y robuſto.
gran madrugador, *fiél,*
y que no tenaras con él,
en todo el año un diſguſto.

MADRUGAR. v. n. Levantarſe mui temprano, para entender en lo que es neceſſario. Covarr. dice que ſe dixo Madrugar quaſi Matutinar. Lat. *Primo mane, vel prima luce è lecto ſurgere. Diem prævenire.* Chron. de S. Fern. cap. 59. *Madrugó* una mañana con ſu gente, y echóles celada, lo mas cerca que pudo de la Ciudad. Pant. Rom. 12.

Mas ſi acaſo eſta mañana
no has madrugádo *fatál,*
y vienes à herir de pancho,
ò de ſoslayo no mas.

MADRUGAR. Metaphoricamente vale premeditar y eſtudiar de antemano alguna coſa, para ſaber jugar los lances, y evitar los riéſgos que puedan ſobrevenir, en llegando el caſo de executarla. Lat. *Prævidere.* Sell. Hiſt. de Nuev. Eſp. lib. 2. cap. 9. Prudente Capitan el que ſabe caminar en alcance de las contingencias, y *madrugar* con el diſcurſo, para quitar la fuerza ò la novedad à los ſuceſſos.

MADRUGAR. Metaphoricamente ſignifica tambien anticiparſe uno à otro, en la execucion ò ſolicitúd de alguna coſa. Lat. *Anteire. Præoccupare.*

Sol que mucho *madrúga*, poco dura. Refr. que enſeña, que las coſas intempeſtivas tienen mui poca permanéncia. Lat.

Qui nimium properat tegitur ſol nubibus inde:
Intempeſta cadunt impete quæque ſuo.

MADRUGON. ſ. m. Madrugada grande y mui anticipada: y aſsi ſe dice comunmente, Fulano dió un madrugon, porque hizo levantar antes de la hora que era neceſſario. Lat. *De multa nocte è lecto ſurrectio.*

MADRUGÓN. Se llama tambien el ſugéto que madruga mucho, diariamente. Lat. *Homo vigil.*

Digitized by Google

MADRUGUERO, RA. adj. El que madruga. Es voz antiquada, que se halla en el Refr. que dice: *Sol* madruguéro, *no dura di.. entéro*, y le trahe el Comend. Lat. *Antelucanus*.

MADURACION. s. f. El efecto de madurar y ponerse en estádo de bondad, sazón y perfeccion los frutos. Es del Latino *Maturatio, onis*. Herr. Agric. lib. 2. cap. 21. Mas si el lugár está tan grande como antes, es señal de perfecta *maduración*.

Maduración. En la Cirugía es la accion de madurar y cocer el humor que está dentro del apostéma, ó el efecto de madurarse naturalmente. Lat. *Maturatio. Coctio*. Frag. Cirug. Gloss. de los Apostem. Qüest. 24. Por lo qual dixo Hypócrates, que conocer un apostéma y poderle resolver, evitando la *maduración*, es lo que se puede esperar de un Cirujáno.

Maduración. Metaphoricamente se llama el estádo en que se perficiona, ó logra algun intento, en que ha precedido solicitúd ù diligencia. Lat. *Maturatio. Maturitas*.

MADURAMENTE. adv. de modo. Prudentemente, con juicio y discrecion. Lat. *Maturè. Matùriter*. Cast. Hist. de S.Dom. tom.2. lib. 2. cap.8. No te resuelvas tan presto: toma tiempo para pensar mas *maduramente*. Muñ. Vid. de S.Carl. lib.4. cap.3. Ordenó se juntassen à cierto tiempo, à conferir las necesidades, consultar y resolver *maduramente* las provisiones que debian hacerse.

MADURAR. v. n. Sazonarse y perficionarse los frutos, poniendose en estádo de poderse coger, guardar, ó comer. Es del Latino *Maturare*. Lat. *Matuescere*. Herr. Agric. lib. 3. cap.27. Las higuéras quieren tierras calientes, para que *maduren* bien sus higos; que si las ponen en tierras ò sitios frios, dexan muchos por *madurar*.

Madurar. Vale tambien crecer en edád, juicio y prudencia: y assi se dice de los jóvenes traviesos, que todavia no han madurado. Lat. *Maturum fieri. Matuescere*.

Madurar. En la Cirugía es cocer y aparejar con medicinas madurativas el humór que está en el apostema, para que con mas facilidad lo arroje fuera. En este sentido suele usarse como verbo activo. Lat. *Maturare. Coquere*. Frag. Cirug. lib.2. cap.1. Y assi acontece algunas veces, que queremos *madurar* y resolvemos; y otras que queriendo resolver *maduramos*.

Madurar. Metaphoricamente vale ir disponiendo los medios conducentes, para facilitar el logro de alguna cosa. Lat. *Maturare cœpta*. Solis, Hist. de Nuev. Esp. lib.2. cap.6. Le importaba para otros fines que iba *madurando*, adelantar la formacion de su República, en aquellas mismas barracas.

MADURADO, DA. part. pass. del verbo Madurar en sus acepciones. Lat. *Maturatus. Cóctus*. Baren, Guerr. de Fland. pl.252. Que no se debia romper un ajustamiento, *madurado* con tantas consultas.

MADURATIVO, VA. adj. Lo que tiene virtud de madurar. Aplícase regularmente à las medicinas: y se suele usar como substantivo. Lat. *Maturans. Lenitivus*. Pragm' de Tass. año 1680. f.21. Emplasto *madurativo*, cada onza à real.

Poner un *madurativo*. Phrase metaphórica, que significa hacer alguna diligencia con que se ablande el que estaba duro, en hacer ò conceder alguna cosa. Lat. *Lenimentum adhibere*. Moret. Com. No puede ser. Jorn.2.

Parece que titubéa:
pongole un madurativo.

MADUREZ. s. f. El estádo de perfeccion, sazón y bondad que tiene el fruto. Y se extiende à otras cosas. Es del Latino *Maturitas*, que significa lo mismo.

Madurez. Metaphoricamente significa prudencia, juicio y discrecion, con que se gobierna, dispone ò hace alguna cosa. Lat. *Maturitas*. Muñ. Vid. de S.Carl. lib.2. cap.3. La iba encaminando al estádo que veremos, con gran *madurez*, y sin violencia.

MADURO, RA. adj. Sazonado, y que ha conseguido el último grado de bondad y perfeccion para ser cogido, comido, ò guardado. Dícese ordinariamente de los frutos. Es del Latino *Maturus, a, um*. Lag. Dioscor. lib.1.cap. 120. Las azeitúnas negras perfectamente *madúras*.... tienen calor moderado, y relaxan un poco el vientre.

Maduro. Metaphoricamente vale prudente, experimentado, juicioso, y sesúdo: como Hombre maduro, consejo, ò resolucion madúra. Lat. *Maturus*. Mend. Guerr. de Gran. lib.1. num.7. Hombre de grande autoridad y de consejo *maduro*, entendido en las cosas del Reino y de su ley.

Maduro. Significa tambien avanzado en edád. Lat. *Ætate maturus*.

MAESSE. s. f. Lo mismo que Maestro. Es voz antigua con que oy freqüentemente se nombra à los Maestros de algunas facultades mechánicas: como Maesse Juan, Maesse Antonio, &c. Cerv. Quix. tom.1. cap.5. Sepa señor *Maesse* Nicolás (que este era el nombre del Barbero) que muchas veces le aconteció à mi señor Tio, estarse leyendo en estos desalmados libros de desventúras, dos dias con sus noches.

MAESTRA. s. f. La mugér que enseña à hacer labór à las niñas. Lat. *Ludi magistra*. Palaf. Luz à los viv. num. 447. Como una buena *Maestra*, que se mesúra con su discípula, quando viene errada la labór, y sin imitación al dechádo.

Maestra. La mugér del Maestro en qualquier arte. Lat. *Magistri uxor*.

MAESTRAL. adj. de una term. Lo que pertenece al Maestre ò Maestrazgo: y assi se dice, Mesa Maestrál. Lat. *Magistralis*. Establ. de Sant. tit.15. cap.4. El Caballero que tuviere una Encomienda, no pueda demandar, haber ni tener otra, ni maravedis algunos de la Mesa *Maestrál*.

Maestral. Se llama el viento que viene de la par-

Digitized by Google

parte intermedia entre Poniente y Tramontana, segun la division de la Rosa nautica que se usa en el Mediterraneo. Tosc. tom. 8. pl. 275. Lat. *Caurus*. Gerv. Galat. lib. 5. 250. No fué volver al Puerto posible, porque era *maestral* el viento que soplaba.

MAESTRALIZAR. v. n. Term. Nautico, usado en el Mediterraneo. Declinar la brúxula magnética hácia el Poniente. En el Océano se llama Nordoestear. Dixose assi por inclinarse á la parte de donde viene el viento llamado Maestral. Tosc. tom. 8. pl. 281. Lat. *In caurum declinare*.

MAESTRAMENTE. adv. de modo. Diestramente, con habilidad, primór y sutileza. Lat. *Magistraliter. Arte. Dexterè*. Chron. gen. f. 121. Tirabale à la mano, è passabale todas las saétas, entre dedo y dedo, tan *maestramente*, que nunca le facie mal.

MAESTRANTE. s. m. El individuo de la maestranza. Lat. *Artis equestris magisterij socius*.

MAESTRANZA. s. f. Congregacion ò Junta de varios sugétos de calidad, para exercitarse en el manejo de los caballos con destreza. Usase en Andalucia, y especialmente en Sevilla: y oy es Hermano mayór de la Maestranza de aquella Ciudad el señor Infante Don Phelipe. Lat. *Artis equestris magisterij societas*.

Maestranza. Se llama tambien el lugár donde se trabajan cordáges, lonas y otras telas, para el uso de la Náutica. Háilas en Galicia y otras partes.

MAESTRAZGO. s. m. La Dignidad ò empleo del Maestre de las Ordenes Militáres: y assimismo se llama assi el territorio y rentas pertenecientes al Maestre. Lat. *Ordinis Militaris Magistratus. Magistri ditio*. B. Ciud. R. Epist. 6. El Adelantado Pero Manrique, con poder de Don Henrique è de la Infanta su muger, ha desembargado las rentas de su *Maestrazgo*. Marian. Hist. Esp. lib. 26. cap. 5. La cosa de mayór consideracion que en este año sucedió, fué apoderarse el Rey de los *Maestrazgos* de las tres Ordenes Militares de Castilla.

MAESTRE. s. m. El Superiór de toda la Orden, en qualquiera de las Militáres. Lat. *Magister equitum*. Establ. de Sant. tit. 1. cap. 22. Mandámos, que los Caballeros que fueren recebidos en la dicha nuestra Orden, saquen y tengan el título de Nos, ò del *Maestre*, que despues de Nos sea. Marian. Hist. Esp. lib. 26. cap. 5. Ganóse esta Bula por el mismo tiempo que Don Garcia de Padilla, *Maestre* de Calatrava passó desta vida.

Maestre. En la Náutica se llama la segunda persóna del navío, á quien toca su gobierno despues del Capitán, y cuida de lo económico de él, dár cuenta de todo lo que se carga y descarga, y de los fletes de los passageros. El dia de oy viene á ser el Maestre el mismo Capitán del navío. Lat. *Navis secundus gubernator*. Recop. de Ind. lib. 9. tit. 23. l. 35. En cada uno de los Galeones de Armada vayan un Piloto principal y otro acompañado, que sirva de Consejero, y un *Maestre*, el qual tenga en la navegacion la pericia y sabiduria conveniente. Grac. Mor. f. 99. El *Maestre* que gobierna las náos, le sirve de otro, por medio de quien los demás saben lo que el manda.

Maestre de Campo. Grado en la Milicia, que corresponde à lo que oy llaman Coronel. Marian. Hist. Esp. lib. 3. cap. 11. En esta guerra fué Quinto Sertorio Tribúno de Soldados, que era como al presente Coronel ò *Maestre de Campo*. Mend. Guerr. de Gran. lib. 2. num. 23. Trahiendo las bandéras del Reino, de que Don Pedro de Padilla era *Maestre de Campo*.

Maestre de plata. En los navíos del Rey es el sugéto que recibe los caudáles, por peso ò cuenta, quedando obligado à entregarlos en la misma forma, y à responder de qualquiera falta, haciendole el cargo por los libros de sobordo. Lat. *Procurator, vel quæstor navis*. Recop. de Ind. lib. 9. tit. 24. l. 1. Hemos acordado, que haya *Maestres de plata*, à cuyo cargo venga el oro, plata, perlas, esmeraldas y piedras preciosas, que por nuestra cuenta y de particulares se traxeren á estos Reinos.

Maestre de raciones. El que tiene à su cargo la provision de las naves, y la distribuye y reparte. Lat. *Navis instructor. Annonæ præfectus*. Recop. de Ind. lib. 9. tit. 24. l. 46. Los *Maestres de raciónes* sean obligados á llevar en cada náo, medidas justas de vino y agua, para dár las raciones.

Maestre racional. En la Coróna de Aragón es el que tiene la razón de la hacienda de cada Reino. Es Ministro Real. Lat. *Quæstor Regius*.

MAESTREAR. v. n. Hacer afectacion de Maestro. Lat. *Magistrum agere*.

Maestrear. Vale tambien podar, dexando el sarmiento en una quarta de largo, para preservarle de los hielos, hasta que llega el tiempo de podar las viñas en forma. Es usado en la Rioja y otras partes. Lat. *Vites præamputare*.

Maestrear. Significa assimismo adulterar alguna cosa, mezclandola y componiendola con otra. Lat. *Doloſè immiſcere. Mixtione vitiare*.

MAESTRESALA. s. m. El Ministro principal que assiste à la mesa del Señor: trahe à ella con los pages la vianda, y la distribuye entre los que comen. Usa con el Señor la ceremonia de guitar con buena gracia y galantería, lo que se sirve à la mesa, por el miedo del veneno. Lat. *Prægustator. Menſæ ſtructor*. Figuer. Passag. Aliv. 2. Qué vida no consumirá el imperio de un imprudente *Maestresála*, prontísimo legislador de sus antojos?

MAESTRESCOLIA. s. f. Dignidad mui principal en las Iglesias Cathedráles y Colegiales. Lat. *Scholaſtria. Gymnaſarchia*. Solorz. Polit. lib. 4. cap. 14. Este decreto no se entiende si-

Digitized by Google

ſino en las *Meſtreſcolias* de Igleſias, donde yá eſtán erigidos eſtos Seminários.

MAESTRESCUELA. ſ. m. El que goza la dignidad de Maeſtreſcolía, cuyo cargo era antiguamente enſeñar à los Clerigos aquellas letras que ſe neceſsitan para exercitar bien todas las funciones Eccleſiáſticas. En algunas Univerſidades es oy como Superintendente de los Eſtudios públicos, que regularmente ſe llama Cancelario, à quien pertenece conferir los grados literários. Lat. *Magiſter ſcholæ. Scholaſticus. Gymnaſiarchus.* PART. 1. tit. 6. l. 7. *Maeſtreſcuéla* tanto quiere decir como Maeſtro y proveedór de las Eſcuelas..... Eſta miſma dignidad llaman en algunas Eglesias Canceller. RECOP. lib. 1. tit. 7. l. 18. Que el *Maeſtreſcuéla* o ſu Lugarteniente, puedan conocer y conozcan de todas las coſas tocantes à la dicha Univerſidad, y à las perſónas del dicho Eſtúdio.

MAESTRIA. ſ. f. La doctrina y enſeñanza con que ſe amaeſtra y enſeña à alguno. Lat. *Documentum. Ars.* BARBAD. El Cort. deſcort. f. 3. Es dulce y ſabróſa *maeſtria*, la que enſeña mas con el donáire que con el rigor.

MAESTRIA. Se toma tambien por la dignidád, ò grado de Maeſtro. Uſaſe en las Religiones, en donde ſe dice las Maeſtrías de la Orden. Lat. *Magiſterium.*

MAESTRIA. Significa tambien deſtreza, primór, è inteligencia con que ſe executa alguna coſa. Lat. *Dexteritas. Ars.* SOLIS, Hiſt. de Nuev. Eſp. lib. 4. cap. 1. Embarcandoſe con los Eſpañoles, para reconocer deſde mas cerca las *maeſtrías* de aquella navegación. BARBN, Guerr. de Fland. pl. 211. Y reprimió los Belgas, con tal *maeſtría* de guerra, que un viejo y conſumado Capitán no la podia moſtrar mayór.

MAESTRIA. Se toma aſsimiſmo por ſericidád y gravedád en hablar, eſcribir y otras coſas. Trahelo en eſte ſentido Nebrixa en ſu Vocabulario. Lat. *Magiſterium.*

MAESTRO. ſ. m. El que ſabe y enſeña qualquier Arte ò Ciencia. Viene del Latino *Magiſter*, que ſignifica eſto miſmo. FIGUER. Plaz. univ. Diſc. 90. Han de ſer los buenos *Maeſtros*, como lucientes eſpéjos de crianza, gravedad y buenas coſtumbres, para que ſean el blanco donde los Eſtudiantes tengan de continuo puéſta la viſta.

MAESTRO. Se llama por ſemejanza el que es inteligente en alguna matéria, y la ſabe manejar con primór, ſin embarazarſe en ſus dificultades. Lat. *Dexter. Magiſter.*

MAESTRO. Por ſemejanza ſe dice tambien de los irracionales que adieſtran y enſeñan à otros de ſu eſpecie: como Mula maeſtra, páxaro maeſtro, &c. Lat. *Dux. Inſtructor.*

MAESTRO. En las Univerſidades es el grado que ſe dá en la Philoſophia deſpues de el de Bachillér. Uſa de borla azúl en el bonéte. Lat. *Magiſter artium.* RECOP. lib. 1. tit. 7. l. 6. Ni conſientan llevar en los dichos Eſtudios, à los Eſtudiantes y perſonas pobres neceſsitadas, por los grados que les dieren de Doctóres, *Maeſtros* y Licenciados y Bachilleres, ſalário alguno ni propina.

MAESTRO. Se llama el ſugeto à quien ſe le confiere el Magiſtério. Lat. *Magiſter.* CAST. Hiſt. de S. Dom. tom. 2. lib. 2. cap. 55. Otro tanto, y con mayor extrañeza, ſa aconteció en la enfermedad del *Maeſtro* Fr. Bartholomé, compañero del *Maeſtro* Fr. Thomás, que fué deſpues Provincial en la Provincia Romana.

MAESTRO. El que eſtá examinado y aprobado en algun oficio mechánico: como Maeſtro Saſtre, &c. Lat. *Opifex in qualibet arte approbatione donatus.* FIGUER. Plaz. univ. Diſc. 54. Caſi todos los *Maeſtros* paſsaron por las nobles claſſes de aprendiz y meſero.

MAESTRO. En la Nautica ſe llama el tercér arbol ò maſtil del navio, contando deſde la próa, que es el mayór, y que lleva mayores velas. Toſc. tom. 8. pl. 245. Lat. *Princeps malus, i.*

MAESTRO DE ATAR ESCOBAS. Se llama por burla al que afecta ſer maeſtro en coſas inutiles, ù de poca importancia. Lat. *Sciolus.*

MAESTRO DE CAPILLA. El que echa el compás à los Muſicos, y compone muchas de las obras que ſe cantan, por lo que ordinariamente es empléo que ſe confiere por oposición: y porque es el que adieſtra y guia à los demas en el canto, ſe le dió el nombre de Maeſtro. Lat. *Phonaſcus. Magiſter chori harmonici.* Muñ. M. Marian. lib. 4. cap. 9. Forman una excelente Capilla otros trece Capellanes Muſicos: dáleles à quatrocientos ducados, y quinientos al *Maeſtro de Capilla.*

MAESTRO DE CEREMONIAS. El que advierte lo que ſe debe hacer y executar, tocante à las ceremónias, ſegun los Ceremoniáles. Lat. *Rituum & officiorum Magiſter, vel deſignator.* Muñ. M. Marian. lib. 4. cap. 9. El *Maeſtro de Ceremónias* goza docientos ducados, y otro tanto el Sacriſtan mayór.

MAESTRO DE ESPIRITU. El Confeſsór ò perſona docta que dirige, encamina y guia à alguno en las materias de conciencia, ò concernientes al eſpiritu. Lat. *Magiſter ſpiritualis.*

MAESTRO DEL SACRO PALACIO. Uno de los oficiales del Palacio Pontificio, por cuya cuenta corre el examen de los libros que ſe han de dar à la eſtampa. Tiene ſiempre eſte empléo un Religioſo de la Orden de Santo Domingo. Lat. *Sacri Palatij Magiſter.* CAST. Hiſt. de S. Dom. tom. 1. lib. 1. cap. 34. Deſde entonces ſe crió nuevo oficio de *Maeſtro del Sacro Palacio*, que haſta oy perſévera en los Frailes de Santo Domingo.

MAESTRO DE NIÑOS, Ù DE ESCUELA. El que enſeña los primeros rudimentos de leer, eſcribir y contar. Lat. *Ludimagiſter.* NIEREMB. Var. iluſtr. Vid. del Herm. Franciſco Moreno, §. 1. Tuvo por Padre un excelente *Maeſtro de eſcuéla*: y aſsi deſeó encaminar à ſu hijo por los miſmos paſsos.

MAESTRO DE OBRAS. Lo miſmo que Architecto. FRAGM. DE TASS. año 1680. f. 34. *El Maeſtro de obras*, por la aſsiſtencia, à voluntad del due-

Digitized by Google

dueño de la fábrica, doce reales cada dia.

MAESTRO, TRA. adj. Cosa que entre las de su especie se distingue por algun requisito especial, que la ennoblece ò hace mas útil: como Llave maestra, pared maestra, &c. Lat. *Præcipuus.* Cerv. Nov. 7. pl. 218. En sacar esta llave, dixo una doncella, se sacan las de toda la casa, porque es llave *maestra.*

MAGACEN. s. m. Lo mismo que Almagacén. Trehe esta voz Covarr. en su Thesoro: y es mas conforme à su origen Arabigo *Matizenum* sin el articulo.

MAGANTO, TA. adj. Triste, pensativo, flaco, descolorido y macilento. Covarr. dice se llamó assi quasi Magranto del Latino *Macer.* Lat. *Languidus. Mœstus.* Fonsec. Vid. de Christ. tom. 1. lib. 2. cap. 3. David la compára à la araña, que anda siempre *maganta* y consumida. Pic. Just. f. 80. En un punto me acabó de poner de lodo, como me vió tan *maganta* y pensativa.

MAGAÑA. (Magáña) f. f. Defecto que se suele hallar dentro del alma del cañon de artillería, por estár mal fundido. Tosc. tom. 5. pl. 501.

MAGARZA. s. f. Hierba semejante al hinójo, que echa un tallo, y encima de él una flor à modo de estrella, con las hojas blancas y el centro amarillo. Crece con grande abundancia entre los sembrados. Lat. *Parthenium. Solis oculus.* Tost. sob. Euseb. cap. 31. E las *magarzas*, è gatúnas, è malas hierbas al pan afogassen.

MAGDALEON. s. m. Term. de Botica. Rollito largo, redondo y delgado, que se hace de qualquiera especie de emplasto, para ir partiendo las porciones que es necessario despachar. Lat. *Magdaleon. Magdalia.* Palac. Palestr. part. 3. cap. 10. En estando casi frio, se hará *magdaleónes*, y se guardará para el uso.

MAGENCA. f. f. La cava de las viñas. Es voz Provincial de Murcia. Lat. *Vinearum excavatio. Pastinatio.*

MAGENCAR. v. a. Cavar las viñas. Es voz usada en el Reino de Murcia. Lat. *Vineas excavare. Pastinare.*

MAGESTAD. f. f. Título honorífico, que propriamente pertenece à Dios, como à verdadera Magestad infinita, y despues à sus retratos en la tierra, quales son los Emperadores y Reyes: y assi se dice, Vuestra Magestad, su Magestad, &c. Es del Latino *Majestas.* Recop. lib. 4. tit. 1. l. 16. Y en el remate de ella, no se diga mas que Dios guarde la Católica Persona de V. *Magestad.* Sant. Ter. Cart. tom. 1. Cart. 9. num. 1. Plegue à su Divina *Magestad*, se sirva de darmelos (trabajos) à mi sola.

Magestad. Superioridad y autoridad sobre otros. Lat. *Præstantia. Dignitas.*

Magestad. Significa tambien grandeza, autoridad, decoro, magnificencia y suntuosidad, con que se executa alguna cosa. Lat. *Dignitas. Magnificentia.* Muñ. M. Marian. lib. 4. cap. 3. Entró el Santísimo Sacramento por su casa, con la *magestád* y acompañamiento que hemos visto.

Magestad. Se toma assimismo por seriedad, entereza y severidad, en el semblante ò acciones. Lat. *Oris majestas, gravitas.* Siguenz. Hist. part. 3. lib. 3. Disc. 21. Tanta fué siempre la *magestad* de este Rey, que ninguno le habló jamás, que por lo menos no sintiesse en sí alguna notable mudanza.

MAGESTUOSAMENTE. adv. de modo. Suntuosamente, con aparáto y magestad. Lat. *Magnificè. Amplissimè. Multa cum majestate.*

MAGESTUOSIDAD. f. f. Pompa, aparáto y grandeza magnífica. Y tambien se toma por severidad, ò entereza. Lat. *Ampitudo. Magnificentia. Gravitas.*

MAGESTUOSO, SA. adj. Magnífico, suntuoso, grande y autorizado. Lat. *Augustus. Majestate venerandus. Magnificus. Amplissimus.* Muñ. Vid. de S. Carl. lib. 2. cap. 7. No se habia visto en Milán accion Eclesiástica tan *magestuósa*, ni exemplo del cuidado pastoral tan grande. Abarc. Ann. R. D. Alonso III. cap. 1. num. 5. Pudo celebrar las exequias de su padre, con *magestuóso* y religioso aparáto.

Magestuóso. Significa tambien serio, grave y respetable. Lat. *Venerabilis. Gravis. Spectabilis.*

MAGIA. f. f. Ciencia ò arte que enseña à hacer cosas extraordinarias y admirables. Lat. *Magia.* Nieremb. Philos. ocult. lib. 2. cap. 95. La *Magia* legitima y pura, assi natural, como artificial, vá por diferente camino licito y sin tropiezo, y toca à la consideracion del artificio de la naturaleza.

Magia artificial. Es la que con arte è industria humana, obra cosas que parecen superiores à las fuerzas de la naturaleza. Lat. *Magia artificialis.* Nieremb. Philos. ocult. lib. 2. cap. 103. Assi como la *Magia artificial*, contrahace en los madéros y metales, acciones de vida, haciendo de materia muerta aves que canten y se muevan, assi juega y se entretiene la naturaleza con algunas cosas insensibles.

Magia natural. Es la que con causas naturáles produce efectos extraordinarios. Llamase Mágia blanca, à diferencia de la diabólica. Lat. *Magia naturalis.*

Magia negra. Es el abominable arte de invocar al demónio, y hacer pacto con él, para obrar con su ayuda cosas admirables y extraordinárias. Lat. *Magia superstitiosa, vel diabolica.*

MAGICO. s. m. El que professa y exerce la Mágia. Regularmente se toma por el encantador. Lat. *Magicus, Magus.* Cald. Aut. Pésquis y Cupido.

.....Que es Palacio encantado,
y que algun Mágico intenta
encantarnos en él, pues
todo es añadir dos letras.

MAGICO, CA. adj. Lo tocante y perteneciente à la Mágia: como Arte mágico, obra mágica, &c. Lat. *Magicus, a, um.* Nieremb. Philos. ocult. lib. 2. cap. 104. Todos estos son efec-

Digitized by Google

efectos *mágicos*, que la naturaleza hace: y no es mucho que el Philosopho naturál pueda contrahacer algunos.

MAGISTERIO. ſ. m. El gobierno, inſtrucción, preceptos y enſeñanza que el Maeſtro exercita con ſus diſcípulos. Es tomado del Latino *Magiſterium, ii*, que ſignifica lo miſmo. M. Ayal. Serm. tom. 1. pl. 411. Tanto *magiſtério* eſpiritúal en el Confeſſonário, y tanto eſpiritual aplicado à eſſe *magiſtério*.

Magisterio. Se llama tambien el título ù grado de Maeſtro, que ſe confiere à uno en alguna facultad: y aſsi ſe dice, Magiſtério en Artes, en Theologia, &c. Lat. *Magiſterium. Magiſtri titulus, vel gradus.* Pulg. Clar. var. tit. 23. Fué obſervantiſsimo en la orden que recibió: y de edad de veinte y cinco años huvo el grado de *Magiſtério*.

Magisterio. Vale tambien gravedád, entóno y preſunción, en el hablar ù hacer alguna coſa. Lat. *Magiſterium.*

Magisterio. En la Chimica es la preparación de un mixto, por medio del qual todas las partes homogéneas ſe ſubliman à otro grado de qualidad y ſubſtancia, mas noble del que naturalmente tenian, ſin otra mudanza que la expulſion de las impuridades externas. Diferenciaſe del extracto, en que en el magiſtério quedan todas las partes del mixto; aunque en grado ſuperior, y con qualidad y conſiſtencia mas exquiſita: y por el contrario en el extracto ſolo ſe conſerva la parte mas noble de la ſubſtancia, totalmente ſeparada de la mas groſſera y elementál. Lat. *Magiſterium.* Palac. Paleſtr. part. 4. cap. 18. Los *Magiſtérios* ſon de tres eſpecies, los unos terreſtres, los ottos ſalínos, y los otros ſulphúreos.

MAGISTRADO. ſ. m. El Miniſtro de Juſticia ſuperiór: como Corregidór, Oidór, Conſejéro, &c. Lat. *Magiſtratus.* Bobad. Polit. lib. 1. cap. 2. num. 32. Corregidór es un *Magiſtrádo* ù oficio Real, que en los Pueblos ò Provincias contiene en ſi juriſdiccion alta y baxa, mero y mixto imperio. Betiss. Guichard. lib. 1. pl. 43. El Rey por ſu perſóna, y los *Magiſtrádos* de Florencia..... juraron ſu fiel obſervância.

Magistrado. Se llama tambien la miſma dignidád ò empléo del Juez ò Miniſtro ſuperiór. Lat. *Magiſtratus.* Nuñ. Empr. 4. Si el juicio de varones tan conſumados es cierto y prudente, como en la verdad lo es, nadie podrá dudar que à rariſsimo ſerá de conveniencia ſubir al *Magiſtrádo* Eccleſiáſtico.

Magistrado. Se llama tambien todo el Conſejo ò Tribunál. Lat. *Magiſtratus.*

MAGISTRAL. adj. de una term. Lo que toca ò pertenece al Maeſtro. Lat. *Magiſtralis.* Nier-emb. Var. iluſtr. Vid. del P. Gabriel Vazquez. Tenia unos excelentes principios, tan *magiſtrales*, que con gran facilidad reſolvía lo particular de qualquier caſo, por dificultoſo que fueſſe.

Magistral. Cierta Canongía ò Prebenda de opoſicion que hai en las Igleſias Cathedrales, cuya proviſion toca al Cabildo. Llamaſe Magiſtrál, porque para obtener eſta Dignidad es neceſſario eſtár graduado de Maeſtro en Theologia, por una de las Univerſidades aprobadas. Llamaſe tambien Magiſtrál al miſmo Canonigo que goza eſta Prebenda. Lat. *Magiſtralis.* Recop. lib. 1. tit. 3. l. 25. Ni en lo que toca à las Canongías Doctorales y *Magiſtrales* de las Igleſias Cathedrales deſtos Reinos.

Magistral. En las Boticas ſe aplica à las bebidas antivenéreas, cuyo principal ingrediente es la zarzaparrilla: y tambien à un unguento eſpecifico para curar llagas. Lat. *Potio magiſtralis, vel unguentum.*

MAGISTRALMENTE. adv. de modo. Con maeſtría, arte y perfeccion. Lat. *Magiſtraliter.* Siguenz. Vid. de S. Geron. lib. 2. diſc. 1. Y que ſe deslindaban las coſas de la Fé, *magiſtralmente.* Paton, Eloq. f. 60. Bien cuidadoſa y *magiſtralmente*, advirtió tambien eſto nueſtro Horacio en ſu Arte.

MAGNANIMAMENTE. adv. de modo. Liberál y francamente, con ánimo y fortaleza. Trahele Nebrixa en ſu Vocabulario. Lat. *Magnanimiter. Fortiter.*

MAGNANIMIDAD. ſ. f. Virtud que perficiona el ánimo, para que deſee, emprenda y execute coſas grandes y heróicas. Es voz Latina *Magnanimitas, atis.* M. Agred. tom. 1. num. 574. La *magnanimidád* conſiſte en obrar coſas grandes, à quienes ſigue la honra grande de la virtúd. Solis, Hiſt. de Nuev. Eſp. lib. 4. cap. 3. Caſo verdaderamente de aquellos en que puede faltar el ánimo, con algo de *magnanimidád.*

MAGNANIMO, MA. adj. Animoſo, y que emprende y executa las acciones peligroſas y árduas; no por ſoberbia y ambicion, ſino por la honra. Es voz Latina *Magnanimus.* Betiss. Guichard. lib. 1. pl. 31. Qué temór, que ſueño, qué ſombra turbaba los ardores *magnánimos?*

MAGNATE. ſ. m. La perſóna iluſtre, noble y mas principal de alguna Ciudad, Provincia, Reino, &c. Uſaſe regularmente en plurál, diciendo, Los Magnátes del Reino. Lat. *Magnates. Regni proceres.* B. Ciud. R. Epiſt. 22. De V. m. rezongan los *Magnátes*: cá no le catan de buen ojo. Burg. Rim. Son. 137.

Gaſten eſpliegos, gaſten albuéſmas,
Perfumenlas con ámbar los Magnátes,
Mi humór eſcriba ſiempre diſparátes,
Y buen provecho os hagan los poémas.

MAGNETICO, CA. adj. Lo que pertenece à la piedra Imán. Lat. *Magneticus.*

MAGNETISMO. ſ. m. Lo miſmo que Virtud atractiva. Es aquella, mediante la qual unas coſas atrahen ò llaman à otras hácia ſí, naturalmente. Tomó el nombre del Latino *Magnes*, que es la piedra imán, por hallarſe eſta virtud en ella con mayor excelencia que en otra coſa alguna. Llámaſe tambien Virtud magnética. Lat. *Magnetiſmus.*

MAGNIFICAMENTE. adv. de modo. Grande y excelentemente, con eſplendidez y libera-

li-

Digitized by Google

lidád. Lat. *Magnificè*. Pellic. Argen. part. 2. lib. 1. cap. 2. Era el lugár à modo de amphitheatro, en forma ovada, à quien ceñian unas gradas con sus entradas y velos, *magnificamente* adornada su fábrica. Valdiv. Sagrar, lib. 14. Oct. 51.

Que magnificamente *Dios levanta,*
Con su visita al hombre olvidadizo.

MAGNIFICAR. v. a. Alabar, engrandecer y ensalzar alguna cosa. Es del Latino *Magnificare*, que significa lo mismo. Pulg. Epist. 11. Y aun algunas historias hai, que las *magnificaron* con palabras los Escritores, mucho mas que fueron las obras de los actores. M. Agred. tom. 2. num. 227. *Magnificó* el espiritu de Maria Santísima al Señor, por la excelencia de su ser infinito. Alcaz. Vid. de S. Julian, lib. 1. cap. 1. Las Poblaciones cortas no desacreditan el nacimiento de los grandes Heróes; antes ellos las *magnifican* dilatando su nombre hasta donde llega su fama.

MAGNIFICADO, DA. part. pass. del verbo Magnificar. Lo assi ensalzado, engrandecido y alabado. Lat. *Magnificatus*.

MAGNIFICAT. El Cántico de Nuestra Señora que se reza ò canta. Llámase assi por comenzar con esta voz. L. Puent. Medit. part. 1. Medit. 12. Punt. 3. El tercer punto será considerar lo que la Virgen respondió, en oyendo las palabras de Santa Isabél: porque tambien ella fué llena de un espiritu altisimo de prophecia, y compuso al soberano Cántico de la *Magnificat*.

MAGNIFICENCIA. f. f. Virtud que consiste en una espléndida liberalidad, para cosas grandes y excelsas. Es voz puramente Latina *Magnificentia*. Nieremb. Obr. y dias, cap. 41. La virtud que hace gastos decentemente en obras grandiosas, es la *magnificéncia*. M. Agred. tom. 1. num. 575. La *magnificéncia* tambien significa obrar grandes cosas.

MAGNIFICO, CA. adj. Grande, excelente, espléndido, liberal y grandioso. Es voz Latina *Magnificus, a, um*. Amay. Desseng. cap. 17. La limpieza de manos es una virtud tan *magnifica* y tan generosa, que el mismo Dios se precia de ella en el Deuteronómio. Cesped. Hist. de Phelip. IV. lib. 1. cap. 7. Mas ni con todo me abstendré de referir, que desde aquellos triumphos *magnificos* de los Romanos, no vió la tierra otro mayór.

Magnifico. Se toma tambien por título de honór que dán los Reyes à los Caballeros. Lat. *Magnificus*.

MAGNITUD. f. f. La quantidad commensurable, objéto de la Mathemática. Es del Latino *Magnitudo, inis*.

Magnitud. Por extension vale grandeza ò corpulencia de alguna cosa. Lat. *Magnitudo*. Solis, Hist. de Nuev. Esp. lib. 4. cap. 1. Informóse mui particularmente de la *magnitúd*, y límites del Imperio Mexicáno.

Magnitud. Hablando de las Estrellas es aquel grado ò classe de las seis en que los Astrónomos las han dividido, para distinguirlas por su mayór ò menór grandeza. Lat. *Magnitudo stellarum, prima, secunda, &c.*

Magnitud. Metaphoricamente se toma por grandeza ò excesso, en prendas ù otra calidad. Lat. *Magnitudo*. M. Ayal. Serm. tom. 1. pl. 344. Diré parte de lo mucho que ella permitiera decir: temeroso de que no me oprima su misma *magnitúd*.

Magnitud de un eclipse de Sol ò Luna. Es toda la parte que se observa obscurecida en el Sol por la interposicion de la Luna, y en la Luna por la sombra de la tierra. Lat. *Magnitudo eclipsis*.

Magnitudes commensurables. Se llaman en el Algebra aquellas en que se puede expressar por números la razón que tienen entre sí: como el Paralelogrammo y triangulo de igual base y altúra, que son como dos à uno. Tosc. tom. 2. pl. 268. Lat. *Magnitudines commensurabiles*.

Magnitudes irracionales, ò incommensurables. Son aquellas que no tienen entre sí razón que se pueda expressar con números, ò que sea como un número à otro: como el lado del quadrado con su diagonal. Tosc. tom. 2. pl. 267. Lat. *Magnitudines irrationales, vel incommensurabiles*.

MAGNO, GNA. adj. Lo mismo que Grande. Usase en nuestra Língua por epithéto: como San Basilio Magno, Alexandro Magno. Lat. *Magnus*. Illesc. Hist. Pontif. lib. 4. cap. 1. Fué San Gregorio, por sus heróicas virtudes, merecedor del nombre de *Magno*, que se acostumbra en el mundo dar à los hombres famosos.

MAGO. s. m. Nombre que daban los Orientales à sus sábios, à sus Philósophos y à sus Reyes. Y se aplica regularmente à los tres que vinieron de Oriente à adorar à Christo Señor Nuestro recien nacido. Lat. *Magus*. Valverd. Vid. de Christ. lib. 1. cap. 17. A los trece dias del Nacimiento de Jesus, estando todavia sus Padres en la cueva, vinieron tres Reyes *Magos* ò Sabios, naturales del Arabia. Caid. Aut. Mystica y Real Babilonia.

Haz que un bando (que comprehenda
de Israelitas y Chaldéos
sus Prophetas y mis Magos)
se publique.....

Mago. Se llama comunmente el que por arte mágica, ayudado del demónio, hace algunas cosas, en que parece excede à lo ordinario de la naturaleza. Lat. *Magus. Magicus*. Guev. Vid. del Emper. Bassiano, cap. 13. Siempre tenía conversacion con los *Magos* y Adivinos y Agoréros, para que le dixessen qué tanto habia de vivir, y qué muerte habia de morir. Parr. Luz de Verd. Cath. part. 2. Plat. 9. El segundo ramo es la Mágia: no tiene voz própria nuestro Castellano con que llamarla, hechicería la decimos, y à los *Magos* llamamos hechicéros.

MAGRESCER. v. a. Lo mismo que Enflaquecer. Es voz antiquada. Monter. del R. D. Al. lib. 1. Prolog. Que lo facen con premia de *magreserías*, è de mui grande fambre.

Digitized by Google

MAGRO, GRA. adj. Flaco y enxúto. Sale del Latino *Macer*. M. AGRED. tom. 3. num. 736. Ni tuvo rugas en el roſtro, ni en el cuerpo, ni ſe le puſo mas débil, flaco y *magro*.

MAGRO. Se toma tambien por la carne ſin gordúra. Lat. *Pulpa*.

MAGRA. Uſado como ſubſtantivo ſe llama el torrezno, ù lonja de pernil. Lat. *Petaſonis ſegmentum*.

MAGRUJO, JA. adj. Lo miſmo que Magro, en el ſentido de flaco ò enxúto, cuya ſignificacion explica con mayór viveza. VILLAVIC. Moſch. Cant. 7. Oct. 41.

Otros ſacó de la morèna ſierra,
De aſpecto temerario, aunque magrújo.

MAGUER. Lo miſmo que Aun ò Aunque. Es voz antiquada. MARIAN. Hiſt. Eſp. lib. 3. cap. 7. A Tiberio Gracho, *maguér*, que fué el que intentvino en aquella confederacion, y la concluyó, abſolvieron, porque lo hizo mandado.

MAGUEY. ſ. m. Arbol que ſe cria en las Indias, de la altura de veinte pies, y del grueſſo de un brazo. Las hojas ſon grueſſas y largas como de media braza, las quales nacen al pie del tronco, al modo de las del cardo hortenſe, y tienen eſpínas como ellas. Su madéra es ſoſa, eſponjoſa y liviana. Lat. *Tunæ ſpecies*. INC. GARCIL. Coment. part. 1. lib. 8. cap. 13. Entre eſtas frutas podemos poner el arbol, que los Eſpañoles llaman *Maguéy* y los Indios Chuchau.

MAGUJO. ſ. m. Inſtrumento de hierro encotvado en forma de hoz, que ſirve para ſacar la eſtópa vieja de las coſtúras del coſtado y cubiertas de los navios ò embarcaciones. Lat. *Uncus nauticus*. RECOP. DE IND. lib. 9. tit. 28. l. 95. El Calafáte ha de traher mallo, cinco ferros, gubia, *magújo*, mandárria, martillo de orejas, ſaca eſtópa, &c.

MAGULLADURA. ſ. f. La herida que queda del golpe que ſe dá hundiendo ò abollando la parte. Trahen eſta voz el P. Alcalá y Nebrixa en ſus Vocabularios. Lat. *Sugillatio, onis*.

MAGULLAMIENTO. ſ. m. El acto de magullar, ò el efecto de quedar magullado. Lat. *Sugillatio*. NAVARR. Man. cap. 27. Reſpondemos ſer herida liviana la del puño, de la palma de la mano, del pie, del dedo, ù de palo ò piedra, que no dexa ſeñal ni *magullamiento*.

MAGULLAR. v. a. Comprimir violentamente, ò machacar alguna coſa, hundiendola ò abollandola. Lat. *Contundere. Sugillare*. VALVERD. Anat. lib. 1. cap. 30. Eſte tolondrón ſirve à que ahirmando ſobre el el calcañár, no *magullémos* los ſobredichos morcillos. SIGUENZ. Hiſt. part. 2. lib. 2. cap. 1. Veſtiaſe el Caballero de Chriſto una malla peſada en el Invierno, porque no le abrigaſſe, y le *magullaſſe* y le molieſſe.

MAGULLADO, DA. part. paſſ. del verbo Magullar. Lo aſsi hundido ò abollado. Lat. *Conſuſſus. Sugillatus*. CERV. Nov. 11. Dialog. pl. 389. Y *magullada* del arraſtramiento fuera de ſu apoſento.

MAHERIMIENTO. ſ. m. Llamamiento ù convocatoria de gente. Tiene yá poco uſo, y le trahe el Padre Alcalá en ſu Vocabulario. Lat. *Delectus, us*.

MAHERIR. v. a. Llamar, convocar, y juntar gente para executar alguna operacion. Lat. *Deligere*. ESPIN. Art. Balleſt. lib. 1. cap. 19. El Alguacil que tiene eſtas telas à ſu cargo, le tiene de *maherir* carros, en que ſe lleven, que ſon meneſter veinte y uno.

MAHERIDO, DA. part. paſſ. del verbo Maherir. Llamado y convocado para alguna opération. Lat. *Delectus, a, um*. ARGOT. Mont. cap. 25. Con gente *maherida* de Madrid y de toda la Serrania. CERV. Quix. tom. 2. cap. 19. Tiene aſsimiſmo *maheridas* danzas, aſsi de eſpada, como de caſcabel menúdo.

MAHOMETANO, NA. adj. Lo que pertenece à Mahóma y ſu deteſtable ſecta. Lat. *Mahometanus*. MARM. Deſcripc. lib. 2. cap. 12. Mandó publicar por edicto general, que todos los que eran hijos de *Mahométanos* y de Chriſtianas, ò de Chriſtianos y *Mahométanas*, y vivian en la Fé de Chriſto, abrazaſſen luego la ſecta de Mahóma.

MAHOMETISMO. ſ. m. La ſecta de Mahóma. Lat. *Mahometiſmus*. BAR. Hiſt. Pontif. tom. 4. Vid. de Leon XI. cap. 4. Con eſta reſolucion vino à Roma, donde ſe bautizó, y dixo los caminos por donde Dios Nueſtro Señor le habia ſacado del *Mahometiſmo*.

MAIDO. ſ. m. Lo miſmo que Maullído.

MAIMON. Veaſe Bollo.

MAIMONETES. ſ. m. Term. náutico. Son unos curvatónes ò palos de pié derecho, que eſtán en la cubierta ſuperior, cerca del palo mayór y trinquéte, y tienen ſus roldánas para laborear por ellas las brazas del trinquéte y velacho, y otros diverſos cabos de labor. Vocab. marit. de Sev. Lat. *Pali nautici ad malum aſſtantes, trochleis inſtructi*.

MAINEL. (Mainél) ſ. m. Paſſamano ò barandilla, en las eſcaleras y otras coſas ſemejantes, para afirmarſe con la mano, al baxar ò ſubir, de donde pudo tomar el nombre. Lat. *Scalare manûs adminiculum*.

MAITINANTE. ſ. m. El que aſsiſte à los Maitines de media noche. Lat. *Matutinis precibus de jure aſsiſtens*. CALD. Com. La Virgen del Sagrario. Jorn. 1.

Mientras que los Maitinantes
ván viniendo de uno en uno.

MAITINES. ſ. m. Hora nocturna, que canta la Igleſia Cathólica, regularmente de las doce de la noche abaxo. Covarr. ſiente ſe llamaron Maitines quaſi Matutini, porque ván las horas declinando hácia la mañana. Lat. *Matutinum. Nocturnæ preces*. SIGUENZ. Hiſt. part. 2. lib. 2. cap. 4. El miſmo dia que murió, rezó *Maitines* y todas ſus Horas Canónicas. CORN. Chron. tom 4. lib. 3. cap. 28. La Monja, à quien pertenecia tocar à *Maitines*, deſatentada con el fuego, tocó à las diez de la noche la campana que habia de tocar à las doce.

Hacer *maitines*, ò tocar à *maitines*. Phraſe fami-

Digitized by Google

miliar, que significa reconocer las mugéres las faltriqueras de sus maridos, y quitarles el dinéro de ellas. Dixose assi porque regularmente lo executan à deshora de la noche, quando están dormidos. Lat. *Noctu furipere.*

MAIZ. s. m. Cierta especie de panizo, que produce unos tallos altos, y en ellos echa unas mazorcas llenas de granos amarillos ò roxos, redondos y mas pequeños que garbanzos: de los quales molidos se suele hacer pan. Lat. *Millium indicum.* Inc. Garcil. Coment. part. 1. lib. 8. cap. 9. De la harina del *maiz* hacen las Españolas los bizcochillos y fruta de sarten, y qualquiera otro regálo.

MAIZAL. s. m. El lugár, sitio ù paráge que está sembrado de maiz. Lat. *Ager milio indico satus.* Solis, Hist. de Nuev. Esp. lib. 4. cap. 19. Tuvieron fuerte de poderse ocultar en los *maizáles* del contorno.

MAJADA. f. f. El lugár ò paráge donde se recoge de noche el ganádo, y se albergan los Pastóres. Covarr. dice sale del nombre Latino *Magalia, um.* Fr. L. de Gran. Guia, lib. 1. cap. 23. Bendito será el fruto de tu vientre, y el fruto de tu tierra, y el fruto de tus bestías y ganádos, y las *majádas* de tus ovéjas. Pellic. Argen. part. 1. f. 48. Era dia consagrado à Ceres, y de las vecinas *majádas* habian concurrido muchos Labradóres à la aldehuéla.

Majada. Significa tambien la posáda. No tiene uso, y lo trahen el P. Alcalá y Nebrixa en sus Vocabularios. Lat. *Mansio.*

MAJADEAR. v. n. Hacer noche el ganádo en alguna parte, albergarse en ella. Es formado del nombre Majáda. Lat. *Pernoctare magalijs.* Recop. lib. 7. tit. 7. l. 15. Con tanto, que no *majadeen* ni duerman en los tales Lugares comarcanos, y vecinos; mas que se tornen à *majadear* y dormir en el Lugár y término redondo.

MAJADERIA. f. f. Necedád imprudente ò cansada, en porfiar à insistir en una especie: y tambien se llama assi el dicho ù hecho desta suerte. Lat. *Stultitia. Imprudentia.* Cerv. Quix. tom. 1. cap. 22. Donosa *majaderia*, respondió el Comisário: bueno está el donaire con que ha salido à cabo de rato!

MAJADERO. s. m. El instrumento con que se maja ò machaca alguna cosa. Trahe esta voz Covarr. en su Thesoro. Lat. *Pistillum, i.*

Majaderos, ò Majaderillos. Se suelen llamar tambien los palillos con que se hacen encaxes, randas y otras cosas. Dióseles este nombre por la semejanza que tienen con la mano del mortéro. Lat. *Bacilli pro reticulis texendis.* Pic. Just. f. 142. Hanme hurtado la bolsa y algunos de mis vestidos, y la almohadilla, y los *majadéros* que trahia para hacer puntas de palillos. Jacint. Pol. pl. 27. Llevaba el vestido guarnecido de *majaderillos* de hacer randas.

Majadero. El que maja ò machaca. Es voz yá de poco uso. Lat. *Malector.*

Majadero. El sitio donde se maja, especialmente el espárto o cañamo. Lat. *Pistrinum.*

Majadero. Se dice oy por injuria al hombre necio, pesado y porfiado: tomada la metáphora del que machaca. Lat. *Stultus. Molestus.* Barbad. El Cortes. delcort. f. 36. Prevenid admiracion y silencio, porque vereis un hombre tan aliñado en sus palabras, como *majadéro* en sus acciones. Lop. Com. La Serrana de la Vera. Act. 1.

Que esto senti mas que un rayo,
por decirlo, haciendo fieros,
aquellos tres majaderos.

Muchos ajos en un mortéro, mal los maja un *majadéro.* Refr. que enseña lo difícultoso que es à una persona sola el manejar muchas dependencias y negocios juntos: pues embarazandose en sí muchedumbre no dá vado à ninguno. Lat.

Pluribus intentus minor fit ad singula sensus.

MAJADURA. f. f. La accion de majar. Tiene poco uso, y le trahen el Padre Alcalá y Nebrixa en sus Vocabularios. Lat. *Malleatio.*

MAJAMIENTO. s. m. Trabájo, enfermedad, desgracia, mal y quebranto. Es voz antiquada. Lat. *Lesio. Ærumna.* Part. 1. tit. 22. l. 21. *Majamiento* dá Nuestro Señor Jesu Christo, en quatro manéras, à los que non dán el diezmo como deben.

MAJANO. s. m. Montoncillo de piedras, que se pone en el campo, para dividir las heredades ò señalar los caminos. Lat. *Parvus acervus lapidum.*

MAJAR. v. a. Machacar ò quebrantar alguna cosa, aplastándola ù desmenuzándola. Covarr. siente sale del Latino *Malleus*, que significa la mano del mortéro. Lat. *Malleare. Pinsere.* Sandov. Hist. de Ethiop. lib. 1. cap. 23. num. 6. Oy representa un cautivo, ahorrojado en su mazmorra, *majando* el pártto. Espin. Escud. Relac. 1. Desc. 15. Y acudiendo con otras muchas piedras, le *majé* la cabéza.

Majar. Metaphoricamente vale molestar con pesadez imprudente, insistiendo con obstinacion y necedad en alguna especie. Lat. *Stulte insistere. Molestare.*

Maja granzas. El hombre molesto y pesado, y lo mismo que Majadéro. Cerv. Quix. tom. 2. cap. 31. El hidalgo mohino, poniendole ambas manos sobre los hombros, le hizo sentar por fuerza, diciendole: Sentaos *maja granzas*, que adonde quiera que yo me siente será vuestra cabecéra.

MAJADO, DA. part. pass. del verbo Majar en sus acepciones. Lat. *Malleatus. Pinsitus.* Lag. Dioscor. lib. 1. cap. 126. No nos trahen acá sino mui pocas veces los tamarindos enteros: porque por la mayór parte vienen *majádos* y amassados en forma de pasta.

MAJARRANA. (Majarrána) s. f. Lo mismo que Tocino fresco. Es voz usada en Andalucia. Lat. *Caro suina recens.*

MAJO. ſ. m. El hombre que afecta guapéza y valentía, en las acciones ò palabras. Comunmente llaman aſsi à los que viven en los Arrabales dela Corte. Lat. *Strenuitatis buccinator. Blaterator.*

MAJOLAR. v. a. Poner corréas à los zapátos, para atarlos y ajuſtarlos. Lat. *Calceos corrigia inſtruere.*

MAJUELA. ſ. f. Cierta frutilla colorada, que produce en racimillos una eſpecie de eſpino llamado Oxyacanta. Covarr. es de ſentir ſe llamaron Majuelas quaſi Manojuelas, por nacer en manójos. Lat. *Oxyacantæ fructus.* LAG. Dioſc. lib. 1. cap. 102. Me acuerdo, ſiendo mochachо, haber ido à coger muchas veces *majuélas*: que aſsi llaman el fruto de la Oxyacanta.

MAJUELA. Significa tambien la correa de cuero con que ſe ajuſtan y atan los zapátos. Lat. *Calcei corrigia, vel ligula.* SIGUENZ. Hiſt. part. 3. lib. 2. cap. 8. Nunca ſupo ſino hacer *majuélas* (aſsi llaman à los lazos de nueſtro calzádo) y aun aquellas no mui bien.

MAJUELO. ſ. m. La viña recien plantada. Covarr. dice ſale del Latino *Malleolus*, que vale poſtura de ſarmiento. Lat. *Maſculetum. Novelletum.* GUEV. Menoſpr. cap. 6. O bendita tu Aldea! à dò comen al fuego, ti es Invierno: en el portál, ſi es Verano..... en las eras, ſi trillan: en las viñas, ſi plantan *majuélo*. CALD. Com. Luis Perez el Gallego. Jorn. 3.

..... he comprado,
como os digo, todo aquel
majuélo *de ſomo el valle.*

MAJUELO. Llaman en la Rioja à la cepa nueva. Lat. *Vitis nova.*

Conocer las uvas de ſu *majuélo*. Phraſe con que ſe dá à entender, que alguno es aviſado, y tiene experiencia y conocimiento de la dependencia que maneja, ù de los ſugétos con quien trata. Lat. *Probè noſcere vel callere.*

MAL. ſ. m. Aquello que carece de la perfeccion debida à ſu género, y es averſo à la voluntad, que ſiempre apetece el bien, yá ſea verdadero o aparente. Lat. *Malum.* FR. L. DE GRAN. Symb. part. 1. cap. 38. §. 11. Por lo dicho entenderemos quan grande *mal* ſea ofender à aquella Soberana Mageſtad. G. GRAC. f. 95. Para juntar eſtas dos raices de todo *mal*, inventó (el demónio) la iluſión, con la qual cauſa pecados deshoneſtos y ſoberbios.

MAL. Vale tambien daño, perjuicio, injuria ù ofenſa que ſe hace à alguno. Lat. *Damnum. Incommodum. Malum.* PALAF. Hiſt. R. Sagr. lib. 6. cap. 4. num. 567. Vuelve, hijo mio David, no te haré yá *mal* jamás: pues ha ſido mi vida tan preciosa à tu valór. MEND. Vid. de N. Señora, Copl. 8.

Que el ſer hijos de la culpa
no es mal, *con el bien de veros*
de Dios Madre, haciendo dèudas,
haſta de los males *meſmos.*

MAL. Significa aſsimiſmo enfermedad, dolencia. Lat. *Morbus. Dolor. Ægritudo.* YEP. Vid. de Sant. Ter. lib. 1. cap. 6. Con eſtos *males* eſtaba yà tan acabada, que ſe la comenzaron à encoger los nérvios, con dolóres tan incomportables, que de dia ni de noche ningun alivio podia tener. MONTES. Com. El Caballero de Olmedo. Jorn. 2.

Mi hija, que tiene un mal,
para dár dos mil contentos.

MAL. En lo moràl es defecto contra la Ley ù obligacion. Lat. *Malum. Vitium.*

MAL. Uſsado como adjetivo, vale lo miſmo que Malo, de cuya voz es ſyncopa, y ſe uſa ſolo en ſingular, y antepueſto ſiempre à voces del género maſculino, ſin que nunca pueda ir poſpueſto al ſubſtantivo: y aſsi ſe dice, Mal humór, mal chocoláte, mal entremés, mal dia, &c. Lat. *Malus. Improbus.* SAAV. Empr. 48. Decir verdádes, mas para deſcubrir el *mal* gobierno que para que ſe emiende, es una libertad, que parece advertimiento y es murmuración. MONTALV. Com. El Principe de los Montes. Jorn. 2.

En viendo en la floreſta
Algun mal *paſſo de barranco ò cueſta,*
En los brazos me pone
Y à paſſarme en los brazos ſe diſpone.

MAL. Uſsado como adverbio, equivale à Malamente, ò injuſtamente: y aſsi ſe dice, Mal ſe ha portado, eſcribe mal, &c. Lat. *Malè. Perperam.* SALAS, ſob. Mela, Introd. Notic. 2. Los Philóſophos, ſi ignoran los Lugares, *mal* podrán diſputar de ſus naturalezas. AMAY. Deſeng. cap. 15. La limpieza nunca pareció *mal*.

MAL. Correſponde algunas veces à Poco, ò mui poco: como Mal ha comido, mal ha eſtudiado. Lat. *Malè.*

MAL DE CORAZÓN. Es un vapór ò flato, que por ſu quantidad ò qualidad hace por una y otra parte moleſtia en el corazón, y dura todo el tiempo que tarda el vapór ò flato en reſolverſe. Lat. *Cordis affectus, paſsio. Cordiacus morbus.*

MAL FRANCES. Veaſe Bubas.

MAL HECHO. Se llama el hombre corcovado, coxo ù que tiene otro defecto que le afea. Lat. *Gibboſus. Imperfectus.*

MAL POR MAL. Phraſe adverbial, con que ſe explica la preciſión de valerſe ò admitir alguna coſa, aun quando no ſe juzga conveniente, por evitar otra, que ſe aprehende peor. Lat. *Hoc uno malo contentus.* ROX. Com. Abre el ojo. Jorn. 2.

Mal por mal *venga el ſirviente.*
Mal por mal, *el Regidor.*

MAL QUE BIEN. Phraſe adverbial, con que ſe dá à entender que alguna coſa ſe hace, aunque ſea ſin las circunſtancias y perfección debida. *Y el malè ſic tandem.* B. CIUD. R. Epiſt. 9. *Mal que bien*, de fuerza ò de grado, el Rey de Navarra è el Infante Don Henrique eſtán de conſuno en el hoſpedage del Convento de San Pablo.

MAL SONANTE. Lo que diſſuena. Tómaſe regularmente por lo que no ſuena bien à los oidos piadoſos y Cathólicos. Lat. *Abſonus. Abſurdus.*

MAL Y DE MALA MANERA. Phraſe adverbial, que

Digitized by Google

que vale malamente, y con mal modo. Es expresiva, pero vulgar. Lat. *Malè, & malo modo.*

Del *mal* el menos. Phrase adverbial, con que se dá à entender la precision de elegir el menór entre dos daños. Lat. *Ex malo minimum.*

De *mal* en peor. Phrase adverbial, con que se explica que alguna cosa se vá deteriorando ù disminuyendo. Lat. *De malo in pejus.* CHRON. DE S. FERN. cap.54. Que sus hechos iban cada dia de bien en mejór, è los hechos de los Moros *de mal en peór.*

Poner *mal*, ò en *mal*. Phrase, que significa descomponer y desacreditar à otro, imputandole alguna falta ù delito. Lat. *Discordias serere. Pravam opinionem alicui in aliquem inducere.* G. GRAC. f.95. A unos *ponia en mal* con los superiores: à otros chismeaba cosas de sus compañeros.

MALA. f. f. La balija del correo de posta, y especialmente se llama assi la de Francia. Lat. *Tabellarii bulga.*

MALA. Vale tambien lo mismo que Malilla, por la segunda carta del estuche.

MALALTIA. Vease Malatia.

MALAMENTE. adv. de modo. Iniqua y maliciosamente, con maldad y dolo. Lat. *Malè. Nequiter.* MARIAN. Hist.Esp. lib. 22. cap.20. Puso las manos, con cierta ocasion en la dama, y la messo *malamente.* PALAF. Hist. R. Sagr. lib.6. cap.13. num. 647. Y assi bien pudo capitular con Absér, que era su vassallo, y disponer que le restituyesse las Tribus de la mano del Tyráno, à quien *malamente* se las dió.

MALANDRIN. f. m. Propriamente es el salteador de caminos. Es voz tomada del Italiano, en cuyo idioma significa lo mismo. Tómase regularmente por malhechór, ruin y bellaco: y se pudo decir tambien quasi Mal andarin, ù del Latino *Malandrinus* de la Latinidad baxa. Lat. *Grassator. Insidiator latro.* TEJAD. Leon Prodig. part.1. Apolog.2. Cuidamos ser prisionera de algunos salteadores *malandrines*, ò gigante descomunal.

MALATIA. f. f. La enfermedad, ò mal humór del cuerpo. En lo antiguo se decia Malaltia. Lat. *Ægritudo. Morbus.* AYAL. Cetr. f. 93. Estas son las *malaltias* que los falcónes ò aves pueden haber por comer malos pastos. B. CIUD. R. Epist. 87. Tambien se mueren de *malatias* del ánimo, como del cuerpo.

MALATO. f. m. El que está algo malo. Otros dicen Malacho. Lat. *Morbo laborans, vel ægritudine.* GIL GONZ. Theatr.de Sev.pl.38. Hospital de San Lázaro, fundacion del Rey Don Alonso, para curar gafos, llagados y *malatos* de todo el Arzobispado.

MALAVENIDO, DA. adj. Rencilloso, chimerista, y que se aviene mal con otros. Lat. *Dissentiens. Contentiosus.*

MALAVENTURADO, DA. adj. Infelíz, desgraciado, y de poca ventúra. Lat. *Infelix. Miser. Malè fortunatus.* QUEV. Mus. 5. Xac. 3.

A soplos como candil
murió el malaventurado:
porque se halló cierta joya,
antes de perderla el amo.

MALBARATADOR. f. m. El que gasta su hacienda ò la ajena, en cosas inutiles. Lat. *Dissipator.*

MALBARATAR. v.a. Destruir, dissipar, y gastar su hacienda ò la de otro, en fines inutiles ò superfluos. Lat. *Dissipare. Destruere. Evertere.* CERV. Nov.2. pl.63. Con intencion de *malbaratar* mi hacienda, hasta cumplir el resçate. ALCAZ.Chron. Lib.prelim.cap.4.§.1. Puso los escudos en poder de un compañero, el qual se los *malbarató* mui aprisa, y huvo de volver à mendigar para sustentarse.

MALBARATAR. Vale tambien descomponer ù desarreglar el orden ù disposicion de alguna cosa. Lat. *Perturbare. Confundere.*

MALBARATADO, DA. part. pass. del verbo Malbaratar en sus acepciones. Lat. *Eversus. Perturbatus.*

MALCASADO, DA. adj. El que está descontento con el Matrimonio que ha contrahido. Lat. *Ab uxore abhorrens, averfus vir, vel è contrà uxor.* MALAR. Philos. Cent.3. Refr.68. Es consejo de muger *malcasáda*, que desea que su marido muera presto. SOLD. PIND. lib. 2. §.5. En el camino, aun sin querer saberlo, entendí que mi dama era prenda y muger de cierto gran Señor, Titulo y extrangéro: supe tambien que no hacian vida juntos, y supe que por esto la llamaban en la Corte la bella *malcasáda.*

MALCASO. f. m. Lo mismo que Traicion ù delito de lesa Magestad. Es voz mui usada en lo antiguo. Lat. *Proditio. Delictum læsæ Majestatis.* VITAL. Com. de Amphitr. Dedicat. E si la grave enfermedad del Rey nuestro Señor no me detuviesse (que seria *malcaso* dexar à su Alteza en tan gran necessidad) yá me habria yo arribado en algun Puerto y remanso, donde escapasse de los peligrosos golfos y tempestades deste mar.

MALCOMIDO, DA. adj. Hambriento, falto de comida y sustento. Es hispanismo. Lat. *Famelicus.*

MALCONTENTO, TA. adj. El sugeto que muestra disgusto de todo, y es difícil de contentarse. Lat. *Malè contentus. Querulus.*

MALCONTENTO. Significa tambien inquieto, revoltoso, y perturbador de la paz y quietud pública. Lat. *Novarum rerum cupidus. Seditiosus.* ABARC. Annal. R. D. Martin, cap.2. num. 1. Llevassen galéras y náos de guerra, para preocupar los veloces discursos de los inquietos y *malcontentos.* CANC. Obr. Poet. f. 6.

De vos estoi mal pagado,
y aunque quejoso me muestro,
no imagineis gran Señor,
que soi de los malcontentos.

MALCONTENTO. Juego de naipes, en que se dá uno à cada jugadór, y comenzando el mano, trueca carta con el que le sigue, y el que encuentra la que le basta, dice Estoi contento: el

Digitized by Google

el que tiene Rey dice Zape ò Cuco, y no trueca: el poſtrero toma el último naipe de la baraja, que le ſirvę, ſino es que ſea Rey: deſcubrenſe las cartas, y pierde el que la tiene inferior. Lat. *Ludus chartarum piciarum ſic dictus.*

MALCRIADO, DA. adj. Conſentido, falto de enſeñanza y doctrina. Diceſe regularmente de los hijos. Lat. *Indocilis. Malè moratus, vel educatus.* Parr. Luz de Verd. Cath. part. 2. Plat. 31. Tan adelantados, por no decir tan atrevidos: tan iguales en todo, por no decir tan *malcriádos*, tan llanos, por no decir tan groſſeros, que apenas ſe podrá diſtinguir qual es el padre, y qual el hijo.

MALDAD. ſ. f. La calidád que conſtituye una coſa mala. Lat. *Malignitas. Improbitas.* L. Puent. Medit. part. 5. Medit. 30. Punt. 5. Como entregaſteis vueſtros miembros en ſervicio de la immundicia, para aumento de la *maldád*; aſsi los entregad en ſervicio de la Juſticia, para aumento de la ſantificación.

Maldad. Se llama tambien la accion fea, inícua, pecaminoſa y nociva. Lat. *Improbitas. Scelus. Flagitium.* B. Mend. Polit. lib. 2. cap. 11. Si ſe conſidera eſte ſiglo, ſe hallará, que como antes ha habido trabajos por las bellaquerías y *maldádes*, agora los hai por ſobra de leyes. Ulloa, Poeſ. pl. 322. Porque tales *maldádes*, ordinariamente las cometen los acoſtumbrados á ellas.

MALDADOSAMENTE. adv. de modo. Indigna y malamente. Trahe eſta voz Nebtixa en ſu Vocabulario. Lat. *Malignè. Improbè.*

MALDADOSO, SA. adj. La perſona que executa malas coſas, y tiene inclinacion á ſer malo. Trahen eſta voz el Padre Alcalá y Nebrixa en ſus Vocabularios. Lat. *Malignus. Improbus.*

MALDECIMIENTO. ſ. m. Lo miſmo que Murmuración. Trahen eſta voz el Padre Alcalá y Nebrixa en ſus Vocabularios; pero tiene poco uſo. Lat. *Maledicentia.*

MALDECIR. v. a. Echar maldiciones. Tiene las anomalías de mudar la *e* en *g* en algunas perſonas de los tiempos preſentes: como Yo maldigo, maldiga aquel, y en los preteritos en *x*: como Maldixe, maldixeſſe, y en algunos tiempos muda la *e* en *i*: como Yo maldiga, &c. Es tomado del Latino *Maledicere.* Navarr. Man. cap. 23. num. 119. Si deliberadamente *maldixo* á alguno, ò cauſándole el mal que le dixo por ſi ò por otro. Marian. Hiſt. Eſp. lib. 3. cap. 14. Indignaronſe todos, y *maldixeron* aquella cruel y deſgraciada guerra, que tales monſtruos paria.

MALDICIENTE. part. act. del verbo Maldecir. El que tiene la perverſa coſtumbre de echar maldiciones. Lat. *Maledicus.* Parr. Luz de Verd. Cath. part. 2. Plat. 37. Saben quien ſon eſtos aſpides? Pues ſon los *maldicientes*..... ſon los que, y las que teniendo todo el dia la boca llena de maldiciones, es boca del Infierno la ſuya.

Maldiciente. Significa aſsimiſmo el murmuradór, que dice mal de todos. Lat. *Mordax. Detractor.* Quev. Lib. de todas las coſas. Quien tuviere pequeño pié, eſſe ſin duda calzará menos zapato, y tendrá menos zancajos que le roan los *maldicientes.* Encin. Cancion. f. 55.

Los maldicientes *mundános*
ſufren ménguas mas que ménguas,
que ſe eſfuerzan en las lénguas,
acobardando las manos.

MALDECIDO, DA. part. paſſ. del verbo Maldecir. Lo miſmo que Maldito. Es voz uſada de la gente ruſtica y baxa: y aſsi dicen, Maldecido de Dios quarto hé ganado oy, &c. Lat. *Maledictus.*

MALDITO, TA. part. paſſ. del verbo Maldecir. Aquel á quien han echado maldiciones. Lat. *Maledictus.* Villaiz. Chron. del R. D. Al. el Sabio, cap. 76. Dios eſtableció contra aquel que tales coſas hicieſſe, eſto, que ſea *maldito* de Dios y de Santa María, y de toda la Corte Celeſtial.

Maldito. Significa tambien perverſo, malvádo, de mala intencion y dañadas coſtumbres. Lat. *Improbus. Nequam.* Quev. Fort. La *maldita* vieja ſe ſantiguaba á manotadas, y no ceſſaba de clamar. Moret. Com. Las travéſuras del Cid. Jorn. 1.

Cierto que deſde pequeño,
padre, habeis ſido maldito.

Maldito. Se toma tambien por el condenado y caſtigado por la Juſticia Divina. Lat. *Maledictus.*

Maldito. Se uſa tambien por lo miſmo que ninguno: y aſsi ſe dice, Maldito libro me ha quedado de los que imprimi. Lat. *Nullus. Nec unus.*

Soltar la *maldita.* Phraſe, que ſignifica hablar con demaſiada libertád, decir todo lo que ſe ſiente, ſin atender a reſpeto alguno. Lat. *Linguam liberè ſolvere.*

MALDICION. ſ. f. Imprecación con que ſe deſea y pide que venga algun daño, mal ò perjuicio á otro. Lat. *Imprecatio. Maledictio.* Navarr. Man. cap. 18. num. 14. *Maldición* no ſe toma aqui por el mal dicho; ſino por el deſeo ò ruego de algun mal que venga á otro.

Maldición. Se toma algunas veces por caſtígo ò pena, eſpecialmente hablando de la que Dios impone. Lat. *Maledictio. Pœna.*

MALEANTE. ſ. m. Voz de la Germanía, que ſignifica Burladór. Juan Hidalgo en ſu Vocabulario. Lat. *Irriſor. Illuſor.*

Maleante. En Andalucía vale gente ociosa valentona, que malea la gente moza. Lat. *Malignus. Vagabundus.* Espin. Eſcud. Relac. 1. Deſc. 9. Llegoſe cerca de mi un gran *maleante*: que los hai en Cordoba mui finos.

MALEAR. v. a. Pervertir, dañar y hacer mala alguna perſona ò coſa, ò echarla á perder. Lat. *Corrumpere. Depravare.* Florenc. Martoni. 1. Serm. 2. Punt. 1. Si quando ſacó Dios del coſtado de Adán á Eva, ſacara á Maria, no hiciera lo que hizo, pues no tuviera aquella Eva que le *maleára*; ſino otra Eva mejór que le alumbrára. Paton, Eloq. f. 138.

Al-

Digitized by Google

Algunos Cómicos *ſe malearon*, procurando dar mas guſto al deshoneſto vulgo, que tratar verdades.

MALECON. ſ. m. Parapéto que ſe hace para defenſa de las aguas. Lat. *Vallum terreum.*

MALEDICENCIA. ſ. f. Detracción, murmuración. Es voz puramente Latina. Pellic. Syncel. Prolog. num. 2. No ſe debe atribuir à elación que yo haga alarde de operaciones y de honóres, quando la ignorancia y la *maledicência* dà motivo à ello, con injurias y calumnias. Pinel, Retrat. lib. 2. cap. 4. Donde dexó llevar la pluma del ímpetu de la paſſión y *maledicência.*

MALEFICIAR. v. a. Dañar alguna coſa, ò bien corrompiendola, ò quitandola la bondad, ò mezclandola con otra mala. Lat. *Corrumpere. Depravare.*

Malefiçiar. Vale aſsimiſmo hechizar. Lat. *Veneficijs officere, Inficere.*

MALEFICIADO, DA. part. paſſ. del verbo Maleficiar en ſus acepciones. Lat. *Corruptus. Veneficijs infectus.* Zam. Com. El Hechizado por fuerza. Jorn. 1.

..... *Pues amigo,*
vos eſtais maleficiado.

MALEFICIO. ſ. m. Daño o perjuicio que ſe cauſa à otro. Es voz Latina *Maleficium.* B. Ciud. R. Epiſt. 100. Comenzando deſde el mas chico *maleficio*, faſta le haber tirado piedras con bombarda, à ſu Señoria.

Maleficio. Se toma tambien por hechicería, para dañar ò hacer mal à otro. Lat. *Veneficium.* Cerv. Nov. 2. pl. 90. Y confundiendoſe con las razones del Cadí, y con ſu miſmo *maleficio*, ſe les embotaron los filos de los alfanges. Pinel, Retr. lib. 1. cap. 5. El motivo era haber mas de doce años que eſtaban caſados, y no haber tenido diſpoſicion para conſumar el matrimónio, por virtúd de algunos *maleficios.*

MALEFICO, CA. adj. El que perjudica y hace daño à otro, eſpecialmente con hechicerias. Lat. *Veneficus. Maleficus.* Cerv. Perſil. lib. 1. cap. 18. La fuerza de los hechizos de los *malèficos* y encantadóres.

MALETA. ſ. f. La balija ò bolſa de cuero redonda y larga, en que ſe lleva la ropa y veſtidos quando ſe camina, y và aſsegurada con una varilla, la qual ſe cierra con un candado. Covarr. dice ſale del verbo Hebréo *Mala*, que ſignifica henchir. Lat. *Hippopera. Bulga, æ.* Pragm. de Tass. año 1680. f. 39. Una *maléta* de vaqueta, con faxas de gamuza, aforrada en badána, noventa y nueve reales.

Maleta. En la Germanía ſignifica la mugér pública. Juan Hidalgo en ſu Vocabulario. Lat. *Meretrix.*

Hacer la *maléta.* Diſponer lo neceſsário para un viage. Lat. *Viaticum parare.*

MALETON. ſ. m. Aum. La maléta grande. Lat. *Grandis bulga.*

MALEVOLENCIA. (Malevoléncia) ſ. f. Averſion, odio y mala voluntad que ſe tiene à alguno. Es voz puramente Latina.

MALEVOLO, LA. adj. Inclinado à hacer mal y perjuicio à otro. Lat. *Malevolus.* Jaureg. Pharſal. lib. 2. Oct. 82.

Si dominara Aquario, poſſeido
De Saturno malevolo *en ſu eſpbéra,*
Temieramos del ſigno bumedecido,
Que otro diluvio ſingular verteria.

MALEZA. ſ. f. Lo miſmo que Maldád en ſu ſentido recto. Lat. *improbitas. Perverſitas.*

Maleza. Se llama tambien la cópia y abundancia de hierbas ſylveſtres y eſpinas, que embarazan el paſſo de algun ſitio, y le hacen infructífero. Lat. *Sylva. Nemus ſepibus, arbuſtiſque intricatum.* Meñ. Vid. de S. Carl. lib. 2. cap. 1. Eſteril de frutos, abundaba de *malézas*, y hieroas peſtilenciales de abutos y pecádos. Burg. Rim. ſon. 79.

Una moréna y otra blanca dama,
Sienuo por ſus ribéras y malézas,
Manzanares la tabla aeſtas piezas,
De ſu breve cryſtal bicieron cama.

MALFETRIA. ſ. f. Lo miſmo que Maldád. Es voz antiquada. Villaiz. Chron. del R. D. Al. el Sabio, cap. 24. Y de los bienes de ellos fueron entregados algunos, de aquellas *malfetrias* que entonces hicieron.

MALGASTAR. v. a. Diſsipar y deſtruir alguna coſa. Dicese regularmente de la hacienda. Lat. *Diſſipare. Diſſipidare. Evertere.*

MALHADADO, DA. adj. Infeliz, deſgraciado y de poca fortúna. Lat. *infelix. Male fortunatus.*

MALHECHO. ſ. m. La accion fea, indecente è indecorósa. Lat. *Maleficium.* Moret. Com. N. Señora de la Aurora. Jorn. 2.

Tentavame Satanas
a que yo ubieſſe un malhecho.

MALHECHOR. f. f. El que executa coſas indignas, malas y pecaminósas. Lat. *Maleficus. Sons, tis.* Recop. lib. 8. tit. 13. l. 4. Ordenamos y mandamos, que para ſeguir los *malbecbores* y delinquentes, que hubieren cometido qualquier caſo de hermandad, ſean nombrados y eſtén puéſtos quadrilleros, ſegun la grandeza de la Ciudad, Villa o Lugar. Chron. de S. Fern. cap. 35. E mandó aſsi hacer juſticia de muchos *malbecbóres.*

MALHERIDO, DA. adj. El que tiene heridas peligroſas ò mortales. Dixole aſsi por el mal que le cauſan. Lat. *Graviter lanciatus.* Villaiz. Chron. del R. D. Al. el Sabio, cap. 72. Y el Maeſtre Don Gonzalo Ruiz Giron, leyendo mui *malberiáo*, mandóle el Infante Don Sancho, que le tornaſſe para Alcaudete. Gong. Rom. Lyric. 1.

Malherido *y bien curado*
alberga un dicboſo joven,
que ſin clavarle amor ſiecha,
le coronó de favores.

MALHOJO. ſ. m. El deſperdicio, folláge ù deſecho, que ſe arroja o echa à mal de alguna coſa, eſpecialmente de las hierbas y plantas. Parece ſe dixo aſsi quaſi Maſa hoja. Lat. *Herbarum vel arborum purgamenta, quiſquiliæ.* Roa, Doña Sanch. lib. 1. cap. 6. Las naran-

Digitized by Google

ranjas que habian dado el xugo en la mesa, el *malhojo* y desecho de las hierbas que se arrojaban para el muladar, estas cogia ella secretamente.

MALICIA. f.f. Perversidad que constituye una cosa en ser de mala. Es voz puramente Latina. Cerv. Quix. tom.2. cap.2. Pocos o ninguno de los famosos varones que passaron, dexò de ser calumniado de la *malicia*. Ulloa, Poes. pl.45.

Es justo que padezca la innocencia,
Para que se redima la malicia.

Malicia. Vale tambien inclinacion à lo malo, perverso y contrario à la virtud. Lat. *Malitia, æ. Perfutia.* Ulloa, Poes. pl.79.

Qué bronce sufrirá los cumplimientos
De una Ciudad, las veras, los retiros,
Las temas, las malicias, *y los cuentos?*

Malicia. Se toma tambien por rezelo ò sospecha. Lat. *Malitia. Suspicio.* Cald.Com. Cada uno para si. Jorn.2.

Malicia *trabe la pregunta.*

Malicia. Se toma assimismo por bellaqueria, advertencia y reserva: y assi se dice, Este tiene demasiada malicia. Lat. *Calliditas. Malitia.* Tejad. Leon Prodig. part.1.Apolog.4. Y los tales, maguèr locos, tienen muchas *malicias* y sophisterias, para disimular su trabajo.

Malicia. Se toma tambien por lo que malea o adultèra los generos ù otra cosa. Lat. *Malitia. Vitium.*

MALICIAR. v. a. Viciar, adulterar y malear las cosas. Lat. *Vitiare. Corrumpere.*

Maliciar. Vale tambien Rezelar y discurrir con malicia. En este sentido es verbo neutro. Lat. *Aliquid in malam partem accipere. Obliquo æstimare judicio. Suspicione duci.* Ponc. Quar. tom.2. Serm.5. §.2. Vos quanto veis y ois, sin mas reparar lo *maliciais*. Siguenz. Hist. part.3. lib. 2. cap. 37. Salieron de la carcel todos con mucha honra y solemnidad, dando por nulo y fallo quanto de tan santa y religiosa casa se *habia maliciado.*

MALICIOSAMENTE. adv. de modo. Astutamente, con malicia, dolo y engaño. Lat. *Malitiosè. Caute. Versutè.* Part. 1. tit. 16. l. 15. *Maliciosamente* se mudan algunos Clérigos de los Obispados de donde son, à otros. B.Mend. Polit. lib. 2. cap. 14. Mas mal parece à los constituidos en algun grado de dignidad, engañar ù ofender *maliciosamente*, y con pretexto de honestidad, que por fuerza manifiesta.

MALICIOSO, SA. adj. Lo que incluye ò encierra en si malicia. Lat. *Malitiosus. Nequam. Malignus.* Recop.lib.8. tit.19. l.4. Mandamos que en los tales casos, los nuestros Alcaldes no reciban apelacion frivola ni *maliciósa*, y que solamente la reciban de la sentencia difinitiva, ò de la interlocutoria. Corn. Chron. tom.3. lib.4. cap.5. Es la llaga de la ambicion y soberbia mui *maliciósa*: y ni los lenitivos ni los càusticos la curan, y se irrita con los remedios.

Maliciòso. Vale tambien rezelòso, y que echa las cosas siempre à la peor parte. Lat. *Malitiosè versutus, callidus.* Hortens. Quar. f.118. Convencióles, con sagrada doctrina, Jesu Christo de ignorantes y *maliciosos*. Cerv. Quix. tom.2. cap.3. Señales todas de ser de condicion *maliciósa*, y amigo de donaires.

MALIGNAMENTE. adv. de modo. Perversamente, con malicia y malignidad. Lat. *Malignè. Malitiosè.* Villam. Fab. de Phaet. Oct. 106.

Del que malignamente *dificulta*
Lo que de mi ascendencia comprehende.

MALIGNANTE. adj. de una term. Epithèto que se aplica en la Philosophia à la negacion, y vale destructivo de aquellos predicados que se enuncian en una proposicion despues de ella. Lat. *Malignans.*

MALIGNIDAD. f.f. Malicia, maldad, y perversidad de las cosas. Es del Latino *Malignitas.* Amay. Defens. cap.4. La vejez, defeada mucho tiempo con *malignidad* afectuosa de los hombres, expone el cuerpo à infinitos trabajos que le atormenten. Solis, Hist. de Nuev. Esp. lib.1. cap.1. Hallamos en los Autores extrangeros grande osadia, y no menor *malignidad*, para inventar lo que quisieron contra nuestra Nacion.

MALIGNO, GNA. adj. Malo, perverso, perjudicial y nocivo. Es voz Latina *Malignus, a, um.* Ribad. Confess. de S.Agust. lib.5. cap.10. Porque aun no habiades puesto guarda à mi boca, ni puerta à mis làbios, para que mi corazon no se inclinasse à las palabras *malignas*. Betiss.Guichard. lib.7. pl.280. Recibiò nueva de que el Rey Phelipe su hierno, joven de florida edad, salud y fuerzas, desde la cumbre de la mayor felicidad, era funesto despojo de la muerte, que en pocos dias de *maligna* fiebre le oprimiò en Burgos.

MALILLA. f. f. Term. del Juego del hombre. La segunda carta del estuche, superior à todas menos à la espadilla, que del palo de oros y copas es el siete, y del de bastos y espadas el dos. Lat. *In ludo chartarum secunda vincens, vel prævalens.* Alfar. part.2. lib.1. cap.2. Figuraseme ahora que debia de ser entonces como la *malilla* en el juego de los naipes, que cada uno la usa como y quando quiere. Cald. Com. Nadie fie su secreto. Jorn.1.

César el juego aprendiò,
y un dia que le jugò
teniendo basto, malilla,
punto cierto y espadilla,
la tal polla remetiò.

Malilla. Se llama por translacion el fugete de mala intencion, que con chismes y cuentos hace mal à los otros, y por congraciarse los desaviene. Lat. *Seditiosus. Discordiarum seminator.* Torr. Philos. lib.2. cap.2. El mismo fuè la *malilla* de su muerte, y el inventor del tòsigo que le dieron.

Malilla. Juego de naipes nuevamente introducido, que se dispone entre quatro personas, cada dos de compañeros, repartiendo las cartas à doce à cada uno, y el que las da descubre la ultima suya, la qual es el triumpho aquella mano. Los demas palos se juegan como en el Hombre, teniendo todos precision de

Digitized by Google

de servir ganando siempre, si puede por el orden de las cartas, que es la malilla o nueve, superior à todas, luego el As, Rey, caballo, sota, siete, seis, &c. y si está fallo poner triumpho. El fin del juego es hacer treinta y seis piedras, las quales se cuentan del valor de las bazas, que cada uno hace, en las quales vale el nueve ò malilla cinco, el as quatro, el Rey tres, el caballo dos, y la sota uno: las blancas no valen nada, ni se cuenta mas que la baza, que siempre añade un punto à los demàs. Acabada la mano y cotejado el exceſſo de puntos, eſte es el que ſe debe tantear: ſino es que ſe hagan todas las bazas, lo qual llaman capóte, que gana el juego. Juegaſe rambien cada uno para sì de la miſma ſuerte, la qual llaman Alborotada: y entre dos, repartiendo todas las cartas, que llaman Peirote. Lat. *Ludus chartarum à charta ſic dicta denominatus.*

MALISSIMAMENTE. adv. de modo. Perverſiſsimamente, con grandiſsima malicia. Lat. *Peſsimè.* Espin. Eſcud. Relac. 3. Deſc. 12. El alboróto fué mucho, y el delito ſonó *maliſsimamente.*

MALISSIMO, MA. adj. ſuperl. Mui malo, dañoſo, perjudicial y nocivo. Lat. *Peſsimus.* Sant. Ter. Su Vid. cap. 32. Aunque yo era tan *maliſsima*, trahía algun cuidado de ſervir à Dios, y no hacer algunas coſas que veo, que como quien no hace nada, ſe las tragan en el mundo. Huert. Plin. lib. 8. cap. 44. En algunas partes ſe ſuſtentan de la carne deſtos animáles..... pero engendra *maliſsimo* xugo, y es dificultoſa de cocer.

MALLA. ſ. f. La abertúra que tiene la red entre nudo y nudo. Es tomado del Latino *Macula*, que tambien ſignifica eſto miſmo. Fr. L. de Gran. Symb. part. 1. cap. 18. §. 3. Hacen una perfectiſsima red, con ſus *mallas*, como la de un peſcadór ò cazadór. Gong. Soled. 2.

Mallas *viſten de cáñamo al lenguado,*
Mientras en ſu piel líbrica fiado
El cóngrio, que viſtoſamente liſo
Las telas burlar quiſo,
Texido en ellas ſe quedó burlado.

Malla. Se llama tambien cierto género de ſortijas de acéro, encadenadas y unidas unas con otras, de las quales ſe hacen las cotas y otras armadúras, para repáro y defenſa de los golpes del contrario, en la pelea ò combáte. Lat. *Lorica annulis, vel ſquammis conſerta.* Cerv. Quix. tom. 1. cap. 1. Antes les cruxen los damaſcos, los brocádos y otras ricas telas de que ſe viſten, que la *malla* con que ſe arman. Lop. Coron. Trag. f. 63.

El pecho cubre un negro coſeléte,
Malla *el jubón, y acéro la cabéza.*

MALLAR. v. a. Armar con cota à alguna perſona. Trahe eſta voz Nebrixa en ſu Vocabulario. Lat. *Loricare.*

MALLERO. (Malléro) ſ. m. El que hace cotas de malla. Trahe eſta voz Nebrixa en ſu Vocabulario. Lat. *Loricarius.*

MALLO. ſ. m. Lo miſmo que Mazo. Lat. *Malleus.* Recop. de Ind. lib. 9. tit. 28. l. 22. num. 95. El calafáte ha de traher *mallo*, cinco ferros, gubia, magújo, mandárria, martillo de oréjas, facaeſtopa, &c.

Mallo. En la volatería es la correa en que las aves de rapiña tienen los caſcavéles. Lat. *Tinnula æris cavi bulla corrigia.*

Juego del *mallo.* Cierto juego, que ſe executa en la tierra, ſemejante en algo al que ſe juega ſobre la meſa de trucos. Tieneſe diſpuelto el terréno largo de quatrocientos ù quinientos paſſos, muì igual y liſo, y ancho de quatro ò cinco paſſos, con ſus vallas de tablones à uno y otro lado, y en los dos cabos una argolla de hierro hincada en el ſuelo. Juegaſe poniendo en el ſuelo una bola de madera, ſemejante ò poco mayór que la de trucos, y ſe la bota à golpe con un mazo de madéra de quatro dedos de diametro y ocho de largo, calzado con dos argollas de hierro en las dos puntas, con cuya violéncia corre gran trecho de tierra. Dáſe ſegundo ù tercer bote, haſta que mide caſi todo el eſpácio de tierra que ocupa la valla: y en eſte eſtádo la bola que logra entrar por la argolla gana el juego, y ſi entran dos, gana la bola que en menos botes ha vencido la diſtáncia. Si no entra por el aro de la argolla ninguna bola, gana el juego la que en menos botes ha llegado, ò la que ſe queda mas cerca de la argolla, ſegun las libres condiciones que conciertan los que juegan. Lat. *Ludus à malleo quo globuli impelluntur.* Espin. Eſcud. Relac. 1. Deſc. 8. O ſi jugando al *mallo* ò à los trucos, le aciertan à dar un palo.

MALMETER. v. a. Lo miſmo que Malquiſtar. Es voz antiquada. Tost. Queſt. cap. 14. Entonce Siba Mayordomo de Miphiboſeth, fijo de Jonathás, *malmetióle* con el Rey.

Malmeter. Vale tambien lo miſmo que Malbaratar: y en eſte ſentido tiene todavia uſo en Aragón. Part. 4. tit. 11. l. 29. Baratadór..... ſeyendo el marido de lo que hoviere..... porque deſtruyeſſe lo ſuyo locamente, ſi remiere la mugér que le deſgaſtará ò le *malmeterá* ſu dote, puedele demandar por juicio..... Mas ſi el marido fueſſe de buena proviſion en aliñar, ò enderezar lo que hoviesſe è non *malmetieſſe* lo ſuyo locamente.

MALMIRADO, DA. adj. Deſcortés, falto de urbanidad y política, y que no repára en coſa alguna. Lat. *Impolitus. Imprudens.* Moret, Com. N. Señora de la Aurora. Jorn. 2.

Cierto que es un malmirádo,
viendo que ſomos aqui
huéſpedes, y que por mi
le reciben por Donáido.

MALO, LA. adj. Aquello à que le falta la perfección ò proporcion debida à ſu linea. Viene del Latino *Malus, a, um*, que ſignifica lo miſmo. Fr. L. de Gran. Symb. part. 1. cap. 14. Conocen por natural inſtinto las unas y las otras, y paſcen las buenas, y dexan las *malas.*

Malo, En lo morál, lo que ſe opone à la ra-

Digitized by Google

zón ò à la ley. Lat. *Malus.* Boc. DE OR. cap. 2. No vos acompañedes à ladrones, ni à fornicadóres, ni à los que usan cosas *malas.*

MALO, Se toma por perverso y depravado en sus costumbres. Lat. *Improbus. Sceleratus. Malus.* Boc. DE OR. cap. 2. Acostumbradvos de honrar los buenos è los *malos*: los buenos por su bondád, è los *malos* por no resceibir dellos mal. SAAV. Empr. 48. Mas Principes hace *malos* la adulación, que la malicia.

MALO. Se toma tambien por bellaco, agúdo y malicioso. Lat. *Callidus. Solers. Versutus.*

MALO. Se toma assimismo por pecadór. Y en este sentido se dice, que Dios castiga à los malos. Lat. *Malus. Improbus.* RIBAD. Confessl. de S. Agust. lib. 7. cap. 16. Mas los *malos* tanto mas se allegan à estas cosas baxas, quanto son mas dessemejantes à vos.

MALO. Significa tambien enfermo, doliente, y molestado de algun dolór. Lat. *Eger.* CHRON. DE S. FERN. cap. 64. Parecióles que era gran descortesía, consentir que aquellos Moros siguiessen tanto al Arzobíspo, pues estaba *malo*, y no lo podia remediar.

MALO. Se usa como interjección, para expressar que alguna cosa es repugnante ù dañosa. Lat. *Malum quidem.* QUEV. Visit. En viendo entrar en mi casa Poetas, decia *malo*, y en viendo salir Ginovéses, decia bueno: Si veía con mi mugér galancétes, decia *malo*: si veía mercadéres, bueno. SOLIS, Com. Un Bobo hace ciento. Jorn. 1.

Don Diego y mi hermana? malo!
Don Luis y mi dama? *bueno?*

MALA VENTURA. Desgracia, infortunio, infelicidad y desventúra. Lat. *Infelicitas. Infortunium.* MEND. Guerr. de Gran. lib. 2. num. 30. Muchos de los mancebos, que adivinaron la *mala ventúra*, huyeron à la Sierra.

De *mala.* Phrase adverbial, con que se explica el dobléz ù dañada intencion que alguno tiene, en lo que vá à executar: parece es abreviación de mala intencion, suprimiendo la voz Intención. Lat. *Infidiosè. Subdolè.* M. LEON, Obr. Poet. tom. 1. pl. 156.

Pero Meco, que en piedras se revala,
Desde luego en la plaza entró de mala.

Lo *malo* es. Phrase con que se significa y dá à entender la dificultad que hai en alguna dependencia ò negociado, y en lo que consiste. Lat. *Et quod pejus est.*

MALO VENDRA, QUE BUENO ME HARA. Refr. con que se explica, que muchas cosas se tienen por perversas y nocivas, hasta que por venir otras peores, se conoce no eran tan malas como se creia. Lat.

Quæ mala sustinuit, ne te pejora laceſſent.

El *malo* siempre piensa engaño. Refr. que explica el rezelo y cautela con que viven los viciosos, juzgando que los demás les engañan, y el ajéno por su corazón. Lat.

Ex proprio ingenio vis nequam fingere cuncta.

MALOGRAR. v. a. Frustrar, desbaratar ù descomponer el logro de alguna pretensión, intento ù empressa. Lat. *Perdere. Amittere. Dissipare.* GIL GONZ. Theat. de Mexic. pl. 11. Usúrpando todos los bienes, rentas y riqueza de su iglésia, que se *malograron* presto, muriendo en suma pobreza. ULLOA, Poes. pl. 22.

Que quien la execución sola resiste,
No excusa lo culpable del delito,
Y malogra *el poder del escarmiento.*

MALOGRARSE. Tener mal sucesso en lo que se emprehendia, y comunmente se toma por desgraciarse alguno en temprána edad ò arrebatarle la muerte, cortando las esperanzas que se teniañ dél. Lat. *Immaturo fato præverti, præripi.*

MALOGRADO, DA. part. pass. del verbo Malograr en sus acepciones. Lat. *Perditus. Immaturè præreptus. Dissipatus. Fruſtratus.* ABARC. Annal. Interregno 2. cap. 1. num. 2. Ayudado de la guerrera Casa de Oria, y seguido del *malogrado* Don Attal de Alagón. ULLOA, Poes. pl. 13.

Lesbia, mi pensamiento malogrado,
De su misma fineza perseguido,
Te desfobliga mas con lo rendido,
Te desagrada mas con lo adorado.

MALOGRO. s. m. El efecto de malograrse ò fruſtrarse alguna cosa. Lat. *Perditio. Immatura præreptio. Dissipatio. Fruſtratio.* SOLIS, Hist. de Nuev. Esp. lib. 1. cap. 13. Congojabale tambien el *malógro* de aquella empressa, que se perderia enteramente, si el volviesse las espaldas. ZUÑIG. Annal. Año 1605. num. 1. Habian afligido estos años passados à Sevilla y sus comarcas sobra de aguas, de que se ocasionaron enfermedades y *malógros* de los campos.

MALPARAR. v. a. Ofender, hacer mal, destruir y quitar el lucimiento à alguna persona ò cosa. Es compuesto del nombre Mal y del verbo Parar. Lat. *Perdere. Prærumpere. Atterere.* B. CIUD. R. Epist. 33. Yo le estoy concertando la piel de un carrillo, è un pie, que se *malparó* en la rodadúra.

MALPARADO, DA. part. pass. del verbo Malparar. Destruido, aniquilado, y quirado el lustre y lucimiento que tenia. Lat. *Attritus. Perditus.* YEP. Chron. Año 1099. cap. 3. Y porque tan grande hacienda no se perdiesse (que andaba *malparáda* en manos de Mayordomos y Procuradóres) envió allá à San Plácido.

MALPARIR. v. a. Abortar y parir antes de tiempo. Lat. *Fœtum intempestivè ejicere. Abortum facere.* BARBAD. Coron. f. 96. Aunque no hablasse sino à medio tono, huian de ella los perros de su barrio, y *malparian* las preñadas.

MALPARIDO, DA. part. pass. del verbo Malparir. El feto abortado: y assi dicen, Está flaco como niño malparido. Lat. *Fœtus intempestivè ejectus.*

MALPARIDA. Se llama la mugér que malparió ò aborto. Es hispanismo. Lat. *Abortum passa.*

MALPARTO. s. m. Lo mismo que Aborto.

MALQUERENCIA. s. f. Odio y mala voluntad. Lat. *Malevolentia.* CHRON. DEL R. D. JUAN

Digitized by Google

el II. Año 54. cap. 133. Mudado de voluntad, de increible amor, à ódio y *malquerencia*, lo hizo prender en la Ciudad de Burgos. Fr. L. de Gran. Symb. part. 4. trat. 2. cap. 11. Y traher pleitos, de que suelen ocasionarse ódios y *malquerencias*.

MALQUERER. v. a. Aborrecer, tener ódio y mala voluntad à alguno. Trahe esta voz Nebrixa en su Vocabulario. Lat. *Odio habere. Mallè velle.*

MALQUERIENTE. part. act. del verbo Malquerer. El que quiere mal à otro, o le aborrece. Trahelo Nebrixa en su Vocabulario. Lat. *Malevolus.*

MALQUERIDO, DA. part. pass. del verbo Malquerer. El assi aborrecido y odiado. Lat. *Odio habitus. Odiosus.*

MALQUISTAR. v. a. Influir ò persuadir para que una persona quiera mal à otra, ù dexe de quererla, la aparte de su cariño y familiaridad. Lat. *Discordias serere. Malevolentiam in aliquem inferre.*

MALQUISTARSE. v. r. Hacerse insufrible, molesto ò malvisto à los otros por su mal genio y ridiculéces; y à veces por su verdad y realidad. Lat. *Odium alienum pati.* Nuñ. Empr. 1. Bien veo que por lo que voi à decir, me *malquistaré* con muchos, aunque me consuelo que no serán los mas ajustados.

MALQUISTADO, DA. part. pass. del verbo Malquistar en sus acepciones. Lat. *Malè habitus vel acceptus apud aliquem.*

MALQUISTO, TA. adj. Aborrecido, odioso y mal admitido en la voluntad de otros. Lat. *Invisus omnibus.* Barbad. El Corresés. descort. f. 5. El es el hombre à quien mas debe su gorra, porque no la gasta con nadie; y el que menos debe à su gorra, porque le ha hecho con muchos *malquisto*. Corr. Cint. f. 19.

Tu deidad desacreditan
Amor, tan baxos respétos,
malquisto *con humildades,*
y cobarde con desprecios.

MALROTAR. v. a. Destruir ò malbaratar la hacienda ù otra cosa. Dicese tambien Marrotar, y algunos barbaramente Marlotar. Lat. *Dilapidare.* Vall. Cetrer. cap. 5. Y tenia guardado el azór, para enviarlo al Rey despues que mudasse, porque *estaba* un poco *marrotado*. Ponc. Quar. tom. 1. Serm. 37. §. 3. Era hombre trabajador y granjéro; mas entró en su casa una polilla de una muger gastadóra, que le cupo en suerte, la qual *malrotaba* en un dia lo que el marido granjeaba en muchos.

MALROTADO, DA. part. pass. del verbo Malrotar. Lo assi destruido ò malbaratado. Lat. *Dilapidatus.*

MALSÍN. s. m. El chismoso mal intencionado, que solicita hacer ò poner mal à otros. Lat. *Delator. Calumniator. Accusator.* Grac. Mor. f. 186. Esperad que venga de fuera algun calumniador, *malsín* ò tyráno, robadór, que mate al que lo guarda. Fonsec. Vid. de Christ. tom. 2. cap. 16. Assi conviene defender nuestras obras de las lenguas de los *malsines* y, a dinladores.

MALSINAR. v. a. Acusar, delatar, y dar aviso, con mala intención, del delito que otro ha cometido. Lat. *Calumniari. Alicujus nomen ad judicem deferre.* Marq. Gobern. lib. 1. cap. 12. Quantos hijos no solo *malsinarian*, pero atoligarán à sus padres, por verse libres.

MALSINDAD. f. f. El delito de malsinar. Tiene poco uso. Lat. *Delatio.* Navarr. Man. cap. 17. Quales son las disfamaciones, injúrias, murmuraciones ò *malsinadas*.

MALSINERÍA. f. f. Lo mismo que Malsíndad. Navarr. Man. cap. 18 Susurración, que aqui llaman *Maisinería*, es con que se siembra discordia entre los que no la tienen.

MALTRAHER. v. a. Lo mismo que Maltratar. Es voz antiquada, que solo se usa ya en el infinitivo en la phrase de traher à maltraher, que significa acosar à uno y llevarle de vencida. Lat. *Persequi. Omnibus modis insequi.* Part. 1. tit. 5. l. 49. Si en sus palabras dixeren alguna sobejanía à alguno, por razon de malquerencia, assi como *maltraciendolo* o denostandolo, que le ruegue, è que le demande perdon.

MALTRATAMIENTO. s. m. El acto de maltratar à uno. Lat. *Vexatio.* Yep. Vid. de Sant. Ter. lib. 1. cap. 7. El que por esta puerta no entra, no va por el camino real por donde los Santos han caminado, que es el *maltratamiento* y odio de su propria carne.

MALTRATAR. v. n. Castigar, herir, è injuriar à alguno. Es compuesto del adverbio Mal, y del verbo Tratar. Lat. *Acerbè aliquem tractare. Vexare.* Chron. de S. Fern. cap. 3. Comenzaron à mover muchos debates en el Reino, desterrando muchos hijosdalgo, è *maltratando* à los Grandes.

Maltratar. Vale tambien ajar, deslucir ò echar à perder alguna cosa. Lat. *Attrectare. Tractu deprovare.* Ulloa, Poes. pl. 26.

Mas yá tanto la pena me maltráta,
Que vence el sufrimiento: yá no espéro
Vivir alegre, el llanto se desata.

MALTRATADO, DA. part. pass. del verbo Maltratar en sus acepciones. Lat. *Male tractatus. Vexatus. Attrectatus.* Ocamp. Chron. lib. 5. cap. 9. Destas ordinarias hallaron algunas *maltratadas*: mandolas calafetear y bruñir, y brear de nuevo. Ulloa, Poes. pl. 280.

Mi corazón se secaba
como maltratado *el beno,*
porque negué à mi cuidado
el principal alimento.

MALTRATO. s. m. Castigo, daño, perjuicio, ajamiento. Lat. *Vexatio. Attrectatio.*

MALVA. s. f. Hierba bien conocida, de que hai dos especies, una hortense y otra sylvestre. La hortense arroja un tallo alto y delgado, adornado de unas hojas grandes y ásperas, entre las quales produce las flores que son mui vistosas y agradables, y regularmente se llama Malva real. La sylvestre se diferencia de la hortense en echar el tallo mucho mas pequeño, las hojas suaves y mas chicas, y las flores no tan vistosas como las de la hortense. Una y otra son mui útiles à la

Digitized by Google

Medicina. Es voz puramente Latina *Malva*, *æ*. Lag. Dioſc. lib. 2. cap. 109. Tiene toda *malva* virtud de reſolver y mollificar, ſin trialdad manifieſta.

Haber nacido en las *malvas*. Phraſe con que ſe da à entender, que alguno ha tenido mui baxos principios. Lat. *Obſcuro ſanguine natus. E querculbus ortus*. Coron. ſob. el Son. 125. de Gong. *Nacer en las malvas*, decimos por los de humilde y obſcúro nacimiento.

MALVADAMENTE. adv. de modo. Feamente, viciоſamente, con maldad è injuſticia. Lat. *Nequiter. Impiè*.

MALVADO, DA. adj. Inſolente, viciоſo, mal inclinado y perdido. Lat. *Sceleratus. Nequam. Nefarius*. B. Ciud. R. Epiſt. 16. Mandó, que à todas las Ciudades è Villas del Reino, ſe mandaſſe una auténtica de la ſentencia del *malvado* Juan Garcia de Guadalaxara. Canc. Obr. Poet. f. 32.

Que fueſſe tan para poco,
que eſte renombre malvado
no las quitaſſe, que es coſa
que la pueàe hacer un gato?

MALVAR. ſ. m. El lugar ò ſitio donde nacen muchas malvas. Lat. *Malvarium*. Eſpin. Eſcud. Relac. 2. Deic. 4. Llegandome cerca, con la eſpáda deſenvainada, no vi coſa ſino el movimiento de las malvas, y algun ruido entre unas piedras que habia en el *malvar*.

MALVASIA. ſ. f. Cierta eſpecie ò caſta de uvas, que hace los racimos mui pequeños, y los granos grandes, redondos y apretados. Llámaſe tambien aſsi el vino que ſe hace de ellas. Lat. *Vinum creticum, vel arviſium*. Herr. Agric. lib. 2. cap. 2. Otras uvas hai que llaman *Malvaſia*, en otros cabos las llaman Maſvale. Puent. Conv. lib. 2. cap. 13. §. 2. Es famóſa por ſus excelentes vinos, que llama Plinio Arviſio, y noſotros *Malvaſia*.

MALVAVISCO. ſ. m. Eſpecie de malva ſylveſtre, que produce las hojas redondas y cubiertas de vello: el tallo alto como de dos codos, la flor mui parecida à la roſa, y la raiz pegajoſa, y por de dentro blanca. Es mui útil à la Medicina. Es compueſto del nombre Malva, y del Griego *Ibiſcos*. Lat. *Ibiſcus*. Lag. Dioſc. lib. 3. cap. 157. Y como ſea eſpecie de malva ſalvage, mui à propoſito le llaman *Malvaviſco* por toda Eſpaña.

MAMA. ſ. f. Lo miſmo que Teta. Es voz uſada en la Anatomia, y tomada de la Latina *Mamma*, que ſignifica lo miſmo. Martin. Anat. Compl. Lecc. 6. cap. 1. Las *Mamas* ſon dos eminéncias glanduloſas, de figura de medios globos, ſituadas en lo alto del pecho, una à cada lado.

Mama. Se toma tambien por lo miſmo que Madre. Es voz de que regularmente uſan los niños para nombrar à ſus madres ò amas. Lat. *Mater. Mamma*. Quev. Tacañ. cap. 7. Me habia eſcrito mi ſeñor tio el verdugo deſto, y de la priſioncilla de *mama*.

MAMADA. ſ. f. El tiempo que la criatura mama. Lat. *Lactantia*. Moret. Com. De fuera vendrá. Jorn. 1.

Y aunque eſtoi con tocas yo,
yá de quince años lo eſtaba,
y aun no tengo diez y nueve
cumplidos. Y la mamada.

MAMADERA. ſ. f. Cierta valija de vidro, para deſcargar los pechos de las mugeres, hecha en forma de redomilla, en cuya boca ſe mete el pezón del pecho, y en la parte inferior tiene un cañoncillo largo, por donde chupando ſe atrahe la leche. Lat. *Vas lactis fucturium*.

MAMADOR. ſ. m. El que mama. Diceſe regularmente del que deſcarga los pechos de las mugéres. Lat. *Lactens. Sugens*.

MAMALUCO. ſ. m. Nécio, tonto, inſenſato y bobo. Es voz jocoſa y de poco uſo. Dixoſe aſsi por aluſion à los Mamelúcos de Egypto. Lat. *Stolidus. Incultus*. Pic. Just. f. 210. Digame *mamalúco*, como ſe ha atrevido à venir à mi caſa, que nacen en ella Roldanes, de la noche à la mañana?

MAMANTON, NA. adj. que ſe aplica al animál que mama. Lat. *Lactens*. Villeg. Erotic. verſ. 36.

Y con la ſangre beviente
De un becerrillo mamantón *reciente*.

MAMAR. v. n. Atraher y ſacar la leche de los pechos, con los labios y la lengua. Es formado del nombre Latino *Mamma*, que ſignifica la teta. Lat. *Sugere. E mammis lac fumere*. Lag. Dioſc. lib. 2. cap. 65. Empéro, porque hai algunos, que tienen aſco y vergüenza de *mamar* la leche de la muger, como niños, ſerá mui bien que eſtos tales *mamen* la de una borrica, como años. Inc. Garcil. Coment. part. 1. lib. 4. cap. 12. Fuera de eſtas horas, no les daban leche, aunque lloraſſen, porque decian que ſe habituaban à *mamar* todo el dia.

Mamar. Por extenſion ſignifica comer y engullir. Lat. *Devorare. Englutire*. Burg. Gatom. Sylv. 4.

Y à tanto mal llegó ſu deſatino,
Que ſacó media libra de tocino,
Que andaba como nave en las eſpúmas,
Y ſi no ſe le quitan ſe le mama:
Tanto pueden los zelos de quien ama.

Mama callos. Se llama regularmente al hombre ſimple, mentecáto, y que no tiene habilidad para nada. Lat. *Bardus*. vel *Ineptus*.

MAMANTE. part. act. del verbo Mamar. El que mama. Lat. *Lactens. Sugens*.

No dexar piante ni *mamante*. Eſpecie de ameñaza, con que ſe dá à entender ſe ha de arruinar y deſtruir todo, ſin dexar ninguna coſa viva. Lat. *Nulli parcere*. Oña, Peſtilm. lib. 1. cap. 1. Diſc. 4. Muera el, aunque acábemos todos, y de nueſtra generacion *no quede piante ni mamante*. Torr. Philoſ. lib. 18. cap. 1. Sin eſcapar de aquel eſpantoſo caſtigo *piante ni mamante*.

MAMARIO, RIA. adj. Lo que pertenece à las mamas ò tetas. Lat. *Quod ad mammas pertinet*. Martin. Anat. Compl. Lecc. 6. cap. 1. Todo eſto confirma la obſervacion de Totenfeld, que deſcubrió la cíſterna *mamária* lle-

Digitized by Google

llena de leche, y muchos conductos de comunicacion entre ella y las demas glándulas.

Circulo *mámario*. Llaman los Anatómicos aquel cerco que rodéa el pezón de la teta, y es de diferente color que el resto de la mamila. Lat. *Areola*. MARTIN. Anat. Compl. Lecc. 6. cap. 1. Tiene el pezón en su circunferencia un cerco, que los Latinos llaman Areola, y otros *Circulo mamário*.

MAMELULOS. s.m. Cierta milicia que tenian los Soldanes de Egypto, compuesta de los mas valerosos robustos y agiles mozos, que compraban y criaban desde niños en los Países de entre el Ponto Euxino, el Tanais y el mar Caspio: y como eran esclavos comprados á costa de su Principe, los llamaban Mamelúcos, que significa esso en su idioma. Sus Cabos se llamaban Emiros y era el mas poderoso y esforzado cuerpo de sus tropas, tanto, que mataron al último Soldán de la descendencia del gran Saladin, llamado Almoadan Cayazaxatadin, y eligieron en adelante Soldán de su milicia, desde el año mil docientos y cincuenta, hasta que Selin II. acabó con el Imperio de los Mamelúcos el año mil quinientos y diez y siete. Diceše que los Otomanos erigieron el cuerpo de los Genizaros á su semejanza, con las mismas ordenanzas y privilegios, que es el mas temido de su Imperio, quitando del Throno algunas veces su mismo Emperadór. Lat. *Turcarum milites pretio colecti*. FUENM. S.Pio V. f.123. Selimo, que habia sucedido en el Señorio de Egypto, ganado por su Avuelo Selimo, con muerte de los *Mamelúcos*, pretencia pertenecerle Cypro, y con embaxada llena de amenazas, envió á pedirla.

MAMILA. s. f. La parte principal de la teta ò pecho de la hembra, en que no entra el pezon. Es voz puramente Latina *Mamilla*. MARTIN. Anat. Compl. Lecc. 6. cap. 1. Los agujéros que tiene son las extremidades de los conductos lactíferos, que vienen de las glándulas de la *Mamila*.

MAMILAR. adj. de una term. Lo que toca ò pertenece á la Mamila. Lat. *Ad mamillam pertinens*. MARTIN. Anat. Compl. Lecc. 6. cap. 1. Muerta la mugér se halló en su disseccion, fuera de otros notables vasos, un ramo insigne de la vena iliaca, y le reparó, que su substancia era *mamilar* del todo, o glandulosa, y con mucha gordúra.

MAMOLA. s. f. Cierta postúra de la mano debaxo de la barba de otro, que regularmente se executa por menosprecio, y tal vez por cariño. Covarr. la llama Mamona: pero yá lo mas regular es decir Mamola. Lat. *Digito tactus mentí*.

Hacer la *mamóla*. Phrase que además del sentido recto, vale engañar á uno con halagos y caricias fingidas, tratandole de bobo. Lat. *Mentum manu tangere, fricare*. MORET. Com. No puede ser. Jorn. 3.

Que os han hecho la mamóla,
y sois: Qué sois! Un panarra.

MAMON. s. m. El que actualmente mama, y se mantiene solo con leche. Suelese tomar mui comunmente por el animal que mama mucho, aun siendo yá grande. Trahe esta voz Nebrixa en su Vocabulario. Lat. *Lactens*.

MAMON. Se llama por alusion la persona que en su trato y modo de proceder, tiene cosas de niño. Lat. *Adhuc lactens*.

MAMONES. Se llaman tambien los cañónes que nacen á las aves quando van echando la pluma, y regularmente por la raiz están llenos de sangre, y para que medren es necessário quitarlos. Lat. *In avibus plumula vel pennæ primores, vel radiculæ*.

MAMÓNES. Llaman en algunos parages de Extremadura á las ropas de azeite. Lat. *Oleata effa*.

MAMÓNES. Se llaman tambien en las vides y otras plantas, unos pitónes que chupan el xugo del vástago, y es menester podarlos para que no dañen. Lat. *Palmites, vel arboram pulli focanei*.

MAMONA. f.f. Lo mismo que Mamóla. CERV. Quix. tom. 2. cap. 69. Sellad el rostro de Sancho con veinte y quatro *mamónas* y doce pellizcos.

MAMOSO, SA. adj. El animál ò criatúra que mama bien y con apeténcia. Hallase esta voz en el refrán que dice: Mas quiero el niño *mamóso* que hermoto, y le trahe el Comendadór. Lat. *Lactitans*.

MAMOTRETO. s. m. El libro ó quaderno que sirve para apuntar y annotar las cosas, que se necesitan tener presentes para ordenarlas despues. Lat. *Codex vel liber farragine plenus*. BURG. Rim. Son. 43.

Estad segura Paz de guerra ociosa,
Que yo no sé escribir por mamotreto,
Solo diré de vos que en su concepto
Sois Paz de muchas guerras victoriosa.

MAMPARA. f.f. Cierto genero de antepuerta, o cancél portátil con sus pies, que se fabrica de diversas telas ò pieles, sobre bastidóres de madéra, y sirve para cubrir las puertas, atajar alguna pieza, y otros usos. Suele tambien ponerse sin pies y con fijas para abrirla y cerrarla. Viene del verbo antiguo Mamparar. Lat. *Versatilis appendix januæ. Diatyrum*. HORTENS. Mar. f. 121. No podeis sufrir la lumbre de cerca, apartaos mas y mas, siempre quema y da la llama en el rostro: ponedle una *mampára*, que llamais, delante, o un cendal que sea, podeis llegar á la chimenea misma.

MAMPARAR. v.a. Defender y esforbar que alguna cosa padezca daño ù detrimento. Diceše yá Amparar. Lat. *Protegere. Defendere*. FONSEC. Vid. de Christ. tom. 2. cap. 16. Los que pelean con estas armas, al tiempo del *mamparar-se*, encubren el ojo izquierdo, y no teniendo el derecho vienen á quedar del todo ciegos. FLORENC. Mar. tom. 1. Serm. 2. Punt. 4. Como le esforbara los azotes si pudiera! como sobrepusiera su mano para que no le hincáran los clavos! como le quitára las espinas! como *mamparara* la lanzada!

MAM-

Digitized by Google

MAMPAROS. ſ. m. Term. naut. Las diviſiones que ſe hacen de tablas en diferentes partes ò ſitios del navio: como para formar la cámara ò rancho de Santa Bárbara, ò los pañóles de popa ò proa. Vocab. marit. de Sev. Lat. *Tabulata cubicula.*

MAMPESADO. ſ. m. Lo miſmo que Peſadilla ò ſueño peſado. Trahe eſta voz Nebrixa en ſu Vocabulario. Lat. *Incubus. Ephialtes.*

MAMPIRLAN. (Mampirlán) ſ. m. El eſcalón de madéra. Es voz Provincial de Murcia. Lat. *Ligneus gradus.*

MAMPORRO. ſ. m. El golpe ò coſcorrón que ſe dá à alguno ſin hacerle mucho daño. Lat. *Ictus manu, vel fuſte impactus.*

MAMPOSTERIA. ſ. f. La obra hecha de cal y canto, que ſe executa poniendo las piedras con la mano, donde ſe neceſsita, ſin guardar orden en los tamaños y medidas. Covarr. ſiente ſe llamó aſsi como ſi ſe dixeſſe puesto con la mano. Lat. *Fabrica ex rudibus ſaxis, vel cæmentitia.* MARIAN. Hiſt. Eſp. lib.4. cap. 14. Otros las tienen por mas modernas, à cauſa que por la mayor pàrte ſon de *mamposteria.*

MAMPOSTERIA. En la Milicia ſe llama el puesto en trinchéra ò muralla, de donde ſe hace fuego continuo à cubierto. Lat. *Militum turma aggeribus tecta.*

MAMPOSTERIA. Se llama el empléo de recoger las limoſnas para las caſas de San Lázaro y San Antón. Lat. *Eleemoſynarum oſtiatim facta collectio.* RECOP. lib. 1. tit.6. l.4. Las proviſiones que mandarémos hacer de aqui adelante de las *Mampoſterias* de las dichas caſas, ſerán de perſonas calificadas.

MAMPOSTERO. ſ. m. El Artifice que executa la obra de Mampoſteria. Lat. *Cœmentitius.* COLMEN. Hiſt Segob. cap.44. §.4. La tercera Carpinteros, Albañiles, *Mampoſteros*, Eſcultóres, Enſambladóres y Canteros.

MAMPOSTERO. Se llama el fugeto deſtinado para recoger las limoſnas que ſe dán à las Caſas de San Lázaro y San Antón. Lat. *Oſtiatim eleemoſynarius.* RECOP. lib.1. tit.6.l.4. Mandarémos viſitar las dichas Caſas, y tomar cuenta à los *Mampoſteros* que han ſido.

MAMPUESTO. ſ.m. El material con que ſe executa la obra de mampoſteria. Lat. *Cœmentum.*

De *mampueſto.* Modo adverbial que ſignifica De prevencion. Lat. *Præparatè. Prævio apparatu.* SOLIS, Hiſt. de Nuev. Eſp. lib.4. cap.16. Tenian *de mampueſto* grandes piedras y grueſſas vigas.

MAMUJAR, ò MAMULLAR. v. a. Mamar ſin gana, dexando el pecho, y volviendole à tomar. Lat. *Ægrè ſugere.* INC. GARCIL. Coment. part.1. lib. 8. cap. 19. Los Indios les llaman Nuñuma, deduciendo el nombre de Nuñu, que es mamar, porque comen *mamullando* como ſi mamaſſen.

MAMULLAR. Por ſemejanza vale hablar ò pronunciar mal, con piuſa y intermiſsion, de modo que no ſe entiendan bien las palabras. Lat. *Balbutire. Ægrè loqui.* QUEV. Fort. Acabó de *mamullar* eſtas razónes, y juntando la naríz con la barbilla, à manera de garra, hizo un geſto de la impreſsión del grypho.

MAN. ſ. f. Lo miſmo que Mano, abreviada la pronunciacion: y aſsi ſe dice, Man izquierda, man derécha. Lat. *Manus.*

A *man* ſalva. Phraſe adverbial que ſignifica con facilidad, ſin trabajo ni peligro alguno. Lat. *Facilitèr. Expeditâ manu.* CERV. Nov.11. Dialog. pl.376. Que ſi veſtido eſtuviera, yo vi en ſu talle que no ſe dexara prender *à man ſalva.*

Buena *man* derecha. Se toma muchas veces por felicidad, ventúra y buena fortuna en lo que ſe emprende. Lat. *Felicitas. Dexteritas.* FLORENC. Mar. tom.1. Serm.3. Salutac. Deme el Señor *buena man derécha* y gracia, para ſalir con mi intento.

MANA. ſ. amb. El milagroſo y ſubſtancioſo rocio, con que Dios alimentó el Pueblo de Iſrael en el deſierto. Tenía milagroſamente el ſabór que cada uno queria. Es tomado del Latino *Manna.* FR. L. DE GRAN. Symb.part.3. trat.1. cap.21. Aquel *Maná* que envió Dios en el deſierto, tenía todos los ſabóres que deſeaba el que lo comia.

MANA. El liquór blanco ò amarillo que naturalmente por ſi miſmo, ò por inciſion, mána del tronco, ramos y hojas de los freſnos, y ſe cuaja en ellos à modo de goma y en forma de canelónes de cera. Es de naturaleza de azúcar y miél, y de un gusto dulce y meloſo. Cogeſe con grandiſsima abundancia en Calabria y Sicilia, y es uno de los purgantes mas benignos y proprios que uſa la Medicina. Lat. *Manna.* PRAGM. DE TASS. año 1680. f.17. Cada libra de *Maná* buena, no pueda paſſar de treinta y dos reales.

MANA. Llamaban los antiguos al incienſo deſmenuzado, y caſi reducido à polvos. Lat. *Incenſum tritum.* LAG. Dioſc. lib.1. cap 69. La *Maná* del incienſo, no es otra coſa ſino aquel polvo que ſe deſgrana del meſmo incienſo quando ſe frìega y ſacude un pedazo con otro.

MANA. Se llama tambien el liquór como agua, que mana y ſale del cuerpo del glorioſo San Nicolás de Bari. Lat. *Sancti Nicolai aqua è corpore manans.*

MANA. Llaman en las Confiterías cierta eſpecie de gragéa mas menúda que la ordinaria. Lat. *Granula minuta ſaccharo formata.*

MANADA. ſ. f. El hato ò rebaño de ganádo que eſtá al cuidado de un Paſtór. Covarr. dice ſe llamó aſsi, porque el Paſtór le trata y trahe debaxo de ſu mano. Lat. *Grex.* LOP. Arcad. f.19. El lobo le preſentó un cordéro, de aquella *manáda* de donde Frixo y Helle tomaron el vellocino.

MANADA. Se llama tambien la porción de hierba, alcacér, trigo, ù otra coſa, que ſe puede coger con la mano. Lat. *Manipulus. Merges.* LOP. Com. El Labradór de Madrid. Act. 1.

Segarlo quiere el villáno,
la hoz apercibe yá:
qué de manadas *derriba!*
qué buena priſa ſe dá!

MA-

Digitized by Google

MANADA. Se toma asimismo por la junta y concurrencia de personas ù otras cosas. Lat. *Agmen Grex , gis.* Acost. Hist. Ind. lib. 1. cap. 24. En España y en Italia se hallan *manádas* de hombres , que si no es el gesto y figúra no tienen otra cosa de hombres.

MANADERO. s. m. Lo mismo que Manantiál. Trahe esta voz Nebrixa en su Vocabulario.

MANADERO. El Pastór que tiene à su cargo una manáda. Lat. *Gregis custos.*

MANANTIAL. s. m. El nacimiento del água. Lat. *Scaturigo.* Acost. Hist. Ind. lib. 3. cap. 19. En las Indias hai gran diversidad de *manantiáles* y fuentes y rios , y algunos de propriedades extrañas. Jaureg. Pharf. lib. 4. Oct. 6.

No el Nilo, que mayór, aunque esparcido
Afrétta latitud y golfos miente,
Ni el Istro, aunque de varios manantiáles
Le contribuye en uno mil caudáles.

MANANTIAL. Se llama por translacion el origen y principio de donde se deriva alguna cosa. Lat. *Origo. Fons.* Balb. Bern. lib. 8. Oct. 18.

Sabrás , ò ilustre espiritu gallardo!
Que el manántial *primêro de mi gente,*
No por camino oculto ni baftardo,
De lo mejór de España trahe su fuente.

MANANTIAL. adj. de una term. Lo que mana. Lat. *Manalis. Iugis aqua.* Ponc. Quar. tom. 2. Serm. 5. §. 3. Agua *manantiál* , y que corre con fuerza , y con la presteza del movimiento conserva el calór en sí misma.

MANAR. v. n. Brotar , destilar ò salir algun liquór. Viene del Latino *Manare* , que vale lo mismo. Ribad. Fl. Sanct. Vid. de S. Nicolás de Bari. Luego comenzó à *manár* del Santo cuerpo un liquór milagroso y saludable para todas las enfermedades. Huert. Plin. lib. 6. cap. 34. Tiene dos fuentes notables, de la una *mana* un liquór como cera derretida, y de la otra sale água hirviendo.

MANAR. Por alusion significa abundar y tener cópia de alguna cosa. Lat. *Abundare. Manare.* Alfar. part. 1. lib. 3. cap. 4. No habia remiendo , por sucio y vil que fuera , que no valiera para un vestido razonable : todos *manábamos* oro.

MANAR. Metaphoricamente vale provenir ò proceder una cosa de otra. Lat. *Emanare. Dimanare.*

MANATO. s. m. Especie de Tiburón , que se cria en el mar Indico , el qual tiene la boca como buey y el cuerpo mui grueso , y del largo de veinte pies , cubierto de una piel durísima è impenetrable. El lomo es llano, los ojos pequeños , y el colór pardillo. Tiene dos pies , que le salen como brazos de los hombros , de los quales se sirve para nadar. La hembra tiene dos grandes tetas , con cuya leche cria sus hijos , los quales pares vivos, como animal de tierra. Su carne, siendo fresca, tiene sabór de ternéra,y salada tiene gusto de atún , aunque es mejór , y se conserva mas tiempo. Su mantéca es mui buena, y nunca se enrancia , y con ella se adoba su mismo cuero , para hacer dél calzado y otras cosas. En la cabéza de este pescádo dicen se cria una piedra mui provechosa contra las piedras de los riñónes , y para los dolores de ijada. Lat. *Vitulus marinus.* Huert. Plin. lib. 8. cap. 31. Dicen algunos de los que navegan por el mar de España , que se hallan estos animáles en él; pero mas ordinario es hallarlos en el mar Indico , donde tambien se cria el *Manáto.*

MANCAR, v. a. Lisiar , estropear ò herir en las manos , imposibilitando el uso libre de ellas. Sale del Latino *Emancare* , que significa cortar las manos. Ov. Hist. Chil. lib. 3. cap. 3. Hincados debaxo de ellas agudos estacones y abrojos , para *mancar* los caballos del enemigo. Alcaz. Chron. Decad. 4. Año 10. cap. 1. §. 2. Mas para librarse desta ignominia , è inhabilitarse para remar , el mismo se *mancó* y cortó las manos.

MANCAR. En algunas partes significa faltar. Lat. *Deficere.*

MANCAR. Metaphoricamente significa imposibilitar à alguno para alguna cosa , ò ponerle en estado de no poder trabajar. Lat. *Ineptum, inhabilem facere.*

MANCADO, DA. part. pass. del verbo Mancar en sus acepciones. Lat. *Emancatus. Ineptus.*

MANCEBA. s. f. La amiga ò concubina con quien alguno tiene comercio ilicito continuado. Lat. *Concubina. Pellex.* Recop. lib. 8. tit. 19. l. 5. Ordenámos , que ningun hombre casado , no sea osado de tener ni tenga *mancéba* publicamente , y qualquier que la tuviere , de qualquier estado o condicion que sea , que pierda el quinto de sus bienes. Saav. Coron. Got. tom. 1. Año 507. Porque si bien era Gesaleico hijo del Rey Alarico, le habia tenido en una *mancéba.*

MANCEBIA. s. f. Lo mismo que Juventúd. En este sentido es voz antiquada. Aval. Caid. de Princ. cap. 9. E dexando aparte de contar los resplandecimientos y honóres de mi *mancebía* y juventúd. Encin. Cancion. f. 49.

Alli vá bien empleada
la niñez y juventúd,
mancebía *y senectúd*
en la Corte es bien lográda.

MANCEBIA. Se toma regularmente por el lugár ò casa donde habitaban las mugéres perdidas. Lat. *Lupanar. Prostibulum.* Recop. lib. 4. tit. 23. l. 20. Mandámos , que los nuestros Alguaciles de las Chancillerías tengan mucho cuidado..... de andar de noche y de dia por los lugáres públicos y *mancebía* , para evitar que no haya ruido ni qüestiones. Quev. Mus. 6. Rietg. del Matrim.

La Emperatriz tomando otro vestído
Se fuesse à la caliente mancebía,
Con el nombre y el habito fingido.

MANCEBO. s. m. El mozo ù joven que no passa de treinta ò quarenta años. Covarr. Siente se llamó assi del nombre Latino *Mancipium,* por estár debaxo del poder de su padre.

Digitized by Google

dre. Lat. *Juvenis*. Boc. DE OR. cap.7. E vido un *mancébo*, que eſtaba en la ribéra de la mar, ſoſpirando por los peſares del mundo. CERV. Galat. lib.2. f.85. Vieron ſentado encima de una dura piedra, un diſpuesto y agraciado *mancébo*, al parecer de edad de veinte y dos años.

MANCEBO. Se llama tambien el Oficial que trabaja por ſu ſalario ordinario, en algun oficio ù arte. Lat. *Artificium, vel opificium tyrones*. PALOM. Muſ.Pict. lib. 5. cap.2. §. 5. Era mas grueſſo de lo razonable, aunque no debia de ſerlo tanto como otro que tenia Carreño, con el qual un dia le quebró un brazo à un *mancébo*.

MANCERA. ſ. f. La parte del arado donde el Labrador pone la mano, que mas comunmente ſe llama Eſteva. Covarr. dice ſe llamó aſsi de Manu. Lat. *Eſtiva*. *Manicula*. SANDOV. Hiſt. de Ethiop. lib.1. cap.1. §.3. El ruſtico no ſe halla en la plaza y ſu ruido y negocios, ni el Ciudadano en ſu ganado, aràdos, *mancéras* y labór.

MANCERINA. Veaſe Macerina.

MANCHA. ſ. f. La ſeñal que queda en alguna coſa, por haber caido ſobre ella algo que la muda y eſtraga ſu proprio colór: como azeite, graſſa, tinta, &c. Sale del Latino *Macula*, que vale lo miſmo. ALFAR. part.2. lib.2.cap.6. Y tenia por ſeñas el talego una grande *mancha* de tinta, junto à la boca. ULLOA, Poeſ. pl.148.

Quiſo por caprichoſa bizarria
Apoſtar que en el cieno ſe arrojaba,
Y que ſin mancha *del horrór ſalia.*

MANCHA. Se llama tambien aquella parte ò porción que es de diferente colór que el reſto de la coſa: como en un caballo, perro, &c. Lat. *Macula*. SANDOV. Hiſt. de Ethiop. lib. 3. cap.17. No tiene pelo, ſino unas *manchas* en el cuero, el qual muda de varias y diferentes colóres.

MANCHA. Por translacion ſignifica deshonra y desluſtre que obſcurece y deſdora la gloria, fama y nombre: como Mancha de un linage, familia, &c. Lat. *Nota*. *Macula*. *Labes*. B. CIUD. R. Epiſt.82. A guiſa de vaſallos de otro Rey ficieron pleiteſias con el Rey ſuyo legitimo, con una *mancha*, cá de azeite no cundiera mas en un capóte de velarte, cá cundirá vueſtros linages in ſecula ſeculorum. FUENM. S.Pio V. f.28. No le deſvaneció la grandeza, ni juzgó que era *mancha* la baxeza de la condicion paſſada.

MANCHA. Vale tambien un pedazo de tierra veſtida de maléza, entre otra calma. Lat. *Pars campi nemore diſtincta, vel maculata*.

No es *mancha* de Judio. Phraſe con que ſe dà à entender que alguno deſprecia y hace poco caſo de alguna coſa, que le imputan como deshonra y deſdoro. Lat. *Nec maxima labes*.

MANCHAR. v. a. Enſuciar alguna coſa, haciendola perder en algunas de ſus partes el colór que tenia. Lat. *Maculare*. *Fœdare*. SOLIS, Hiſt. de Nuev. Eſp. lib. 2. cap.9. Quitandonos violentamente las hijas y las mugéres, para *manchar* con nueſtra ſangre las aras de ſus Dioſes.

MANCHAR. Metaphoricamente vale desluſtrar ù obſcurecer el nombre y reputacion de alguna perſona, linage, &c. Lat. *Fœdare*. *Coinquinare*. PALAF. Hiſt. R. Sagr. lib. 6. cap. 14. num.651. Aquello fué no ſolo uſar de ſu valimiento para la venganza, ſino infamar ſu clemencia, y *manchar* las virtudes de David, con los vicios de Joáb. CORN. Chron.tom. 3. lib.4. cap.4. Deſatentado con el miedo de ſu caſtigo, ſe hizo un monſtruo de abominación, y echó un borrón feiſsimo con que *manchó* la plana de ſu vida, y hizo infeliz ſu memória.

MANCHAR. En la Pintúra es ir metiendo las plazas de claro y obſcúro antes de difinir. PALOM. Indic. de los term. Privativ. de la Pintúra. Lat. *Coloribus illinire*.

MANCHAR EL PAPEL. Phraſe con que ſe nota al que eſcribe mucho, ſin ſubſtancia ni provecho. Lat. *Ineptè ſcribere*.

MANCHAR LA CONCIENCIA Ò EL ALMA. Caer en pecádo. Lat. *Animam fœdare*.

MANCHADO, DA. part. paſſ. del verbo Manchar en ſus acepciones. Lat. *Maculatus*. *Fœdatus*. *Pollutus*. PALOM. Muſ. Pict. lib.6. cap.5. §.6. Los Antiguos tuvieron mucho de eſto miniado, que no hai paciencia aun para mirarlo; pero en nueſtros tiempos ſe hace mas labrado y *manchado*, que punteado. GONG. Rom. lyric. 22.

Haganſe tontos cenizas,
que con cenizas de tontos
diſcretos cuelan ſus paños
manchados; *pero no rotos.*

MANCHEGA. ſ. f. Cierta eſpecie de cinta de eſtambre de diferentes colóres, que ſirve regularmente para ligas. Llámaſe ordinariamente Cinta Manchéga, y ſe le dió eſte nombre por fabricarſe en la Mancha. Lat. *Vitta Lamitana*. PRAGM. DE TASS. año 1680. f.14. Cada pieza de *manchégas* finas, no pueda paſſar de doce maravedis la vara.

MANCILLA. ſ. f. La llaga ò herida que mueve à compaſsión. Trahe eſta voz en eſte ſentido Covarr. en ſu Theſoro, y dice es diminutivo de Mancha ò Mácula. Lat. *Plaga*.

MANCILLA. Significa tambien Mancha ò Mácula. Lat. *Macula*. PART.1. tit.10. l.17. Tal fué nueſtro Señor Jeſu Chriſto, ſin ninguna *mancilla* de pecádo.

MANCILLA. Se toma tambien por compaſsion y laſtima: y aſsi ſe dice No tener mancilla. Lat. *Miſeratio*.

MANCILLADERO, RA. adj. Lo que amancilla, afea y desluſtra alguna coſa. Es voz antiquada. Lat. *Maculans*. *Fœdans*. AYAL. Caid. de Princ. cap.6. Pues mira agora, qué coſas aſsaz *mancilladéras* ſon eſtas de ſufrir.

MANCILLAMIENTO. ſ. m. La nota ò mancha que ſe impúta à alguno, pretendiendo quitarle el luſtre y reputación. Es voz antiquada. Lat. *Macula*. *Labes*. C. LUCAN. cap.35. Si el vos quiſiere ſervir..... y de fecho hiciere

Digitized by Google

re tanto mal, y tantos *mancillamientos* à vuestro enemigo.

MANCILLAR. v. a. Lo mismo que Amancillar. Es voz antiquada. AYAL. Caid. de Princ. cap. 9. Ensuciando y *mancillando* mi lecho Real.

MANCILLADO, DA. part. pass. del verbo Mancillar. Lo mismo que Amancillado. FR. L. DE LEON, Obr. Poet. f. 20.

Y dó está mas sereno
El áire, me coloca mientras curo
Los daños del veneno,
Que bebí mal seguro,
Mientras el mancillado *pecho apuro.*

MANCIPARSE. v. r. Sujetarse y rendirse al arbitrio y disposicion de otro. Sale del Latino *Mancipare*, que vale vender. ALCAZ. Chron. Lib. Prelim. cap. 2. §. 1. Tan temprano se ensayó à rendir obsequios à la Sede Apostólica, à cuyo arbitrio por voto particular, habia de *mancipar se* con toda su hueste.

MANCO, CA. adj. La persona ò animal à quien falta algun brazo ò mano, ò está lisiado è impedido de ellas, sin poder manejarlas ni usarlas. Sale del nombre Latino *Mancus*. Lat. *Truncus*. MARM. Rebel. lib. 5. cap. 28. Ninguno habia sido soldado, sino era un viejo de mas de sesenta años, natural del Almazarrón, *manco* de las dos manos. NAVARR. Conserv. Disc. 9. Sin que haya quedado en Francia, Alemania, Italia y Flandes, y aun en las Islas rebeldes, coxo, *manco* tullido ni ciego, que no se haya venido à Castilla.

MANCO. Significa tambien defectuoso, y falto de la perfeccion que debia tener: como Obra manca, verso manco, &c. Lat. *Defectuosus*. *Mancus*. B. MEND. Polit. lib. 1. cap. 2. Destas dos cosas está compuesta la piedad, y sin qualquiera de ellas se halla *manca* y no cumplida.

Assi se hacen los gavilanes *mancos*. Phrase con que se burlan de alguno quando vá à coger alguna cosa, que ò se le escapa, ò se vé precisado à soltarla prontamente. Lat. *Sic acci-pitres decipiuntur*.

No ser coxo ni *manco*. Phrase con que se dá à entender que alguna persona es inteligente, diestro y experimentado en algun negocio ù dependencia. Lat. *Satis dexterum esse. Dexteritate pollère*.

Quedarse *manco*. Parar en alguna accion, por hallar estorbo para proseguirla. Lat. *Sistere*.

MANCOMUN. s. m. La unión de dos ò mas personas à la satisfaccion ù execucion de alguna cosa. Usase regularmente como adverbio, diciendo De mancomún. Lat. *Unanimiter. Pro communitate. Communi consensu*. PIC. JUST. f. 237. Celebrado este contrato de *mancomún*, se fueron conmigo.

MANCOMUNARSE. v. r. Unirse, juntarse y aunarse para la execucion de alguna cosa. Lat. *Communitatem, vel societatem inire, vel con, ungi eis*. PONC. Quar. tom. 1. Serm. 3. §. 2.

MAN

Parece que de proposito *se* hicieron à una y *mancomunaron* para este pensamiento las tres Lenguas principales del mundo, Latina, Griega y Hebrea.

MANCOMUNADO, DA. part. pass. del verbo Mancomunarse. Lo assi junto, unido y aunado. Lat. *Communitate, vel societate conjunctus*.

MANCOMUNIDAD. s. f. La union con que dos ò mas personas se obligan al cumplimiento ò execucion de alguna cosa. Lat. *Communitas. Communis obligatio, vel in solidum*.

MANDA. s. f. Oferta que se hace de dár à otro alguna cosa. Lat. *Mandatum. Promissum*.

MANDA. Se toma regularmente por la donacion ò legado que alguno hace à otro en su testamento. Lat. *Legatum*. PART. 1. tit. 7. l. 7. Si quando entró en la orden fizo su testamento, è dió todos sus bienes à sus herederos, è fizo *mandas*. GIL GONZ. Theatr. de Salamanca, lib. 3. cap. 6. No contiene otra cosa su testamento, que *mandas* y legados à pobres, à Monasterios y necesitados.

La *manda* del bueno no es de perder. Phrase que se usa para reconvenir à alguno de la promessa que ha hecho de alguna cosa. Lat. *Omne promissum est debitum*.

MANDADERA. s. f. Lo mismo que Demandadéra. Trahelo Covarr. en su Thesoro.

MANDADERIA. s. f. Lo mismo que Embaxada. Es voz antiquada. Lat. *Legatio*. CHRON. GEN. part. 4. f. 239. Este Richardo, tollido de la privanza de la *mandaderia* en que andaba, fué llamado de parte del Papa Urbano. VILLAIZ. Chron. del R. D. Al. el Sabio, cap. 10. Desque hovo esta *mandadería* de los Moros de Murcia, fué allá.

MANDADERO. s. m. El que lleva algun recado ò comision. Fórmase de la voz Mandado, en este sentido. Lat. *Mandatarius*. C. LUCAN. cap. 2. Desque vieron que no eran mas que tres Caballeros, cuidaron que venian por *mandadéros*. VILLAIZ. Chron. del R. D. Al. el XI. cap. 132. El *mandadéro* oida su respuesta, envió à decir al Rey Don Alphonso lo que el Rey Albohacén lo dixera.

MANDADO. s. m. Lo que una persona superior manda à otra inferior y súbdita suya. Lat. *Praceptum. Mandatum*. CHRON. DE S. FERN. cap. 2. Que sin su *mandádo* de ella, no quitasse tierra à ninguno, ni la diesse. MARM. Rebel. lib. 1. cap. 27. Que tomassen testimonios de donde los dexaban, para satisfaccion de que habian cumplido su *mandádo*.

MANDADO. Se llama tambien el recado que se envia à alguna persona. Lat. *Mandatum*. ALFAR. part. 1. lib. 1. cap. 5. No respondia quando me reñian, ni daba ocasion para ello: los *mandádos* eran un pensamiento.

Hacer los *mandádos*. Phrase con que se dá à entender que uno está subordinado y sujeto à otro, executando quanto le manda. Lat. *Mandata alicujus submissè exequi: ejus voluntate omninò duci*.

Digitized by Google

MANDAMIENTO. ſ. m. El precepto, ley ò mandato que el ſuperior impone y manda guardar a ſus ſubditos. Lat. *Præceptum. Mandatum.* Chron. de S. Fern. cap. 22. De De Caſtilla y de Leon y de Extremadura vino mucha gente, deſque ſupieron el *mandamiento* del Rey. Herr. Hiſt. Ind. Decad. 5. lib. 9. cap. 4. Le mandaria caſtigar, y proceder contra el, como contra perſona que no guardaba y cumplia los *mandamientos* de ſu Rey y Señor natural.

Mandamientos. Por Antonomaſia ſe llaman los diez Preceptos de la Ley de Dios, que todos los Chriſtianos debemos guardar para ſalvarnos: y aſsimiſmo los cinco Preceptos eſtablecidos por nueſtra Santa Madre la Igleſia Cathólica, para nueſtro gobierno y acrecentamiento eſpiritual. Lat. *Præcepta Decalogi, vel Eccleſiæ.* Fr. L. de Gran. Compend. lib. 2. cap. 10. Eſtos ſon los *Mandamientos*, por los quales la Divina Bondad nos manifeſtò ſu Santa voluntad. Nieremb. Catec. part. 1. Lecc. 19. Y para cumplir con noſotros y ordenar nueſtra vida, ſirven los *Mandamientos* de la Igleſia.

Mandamientos. En eſtilo baxo llaman aſsi los dedos de las manos, quando ſe uſa de ellos, ò para comer ò para caſtigar. Lat. *Digiti decem, vel quinque.* Cald. Com. El Galan phantaſma. Jorn. 3.

Por no ſe qué, que me dixo,
le puſe en la calavéra
eſtos mandamientos *cinco.*

Mandamiento. El deſpacho que expide el Juez, mandando executar alguna coſa: y aſsi ſe dice Mandamiento de apremio, execucion, deſpojo, &c. Lat. *Edictum.*

MANDAR. v. a. Ordenar el ſuperior al inferior executie alguna coſa. Es del Latino *Mando, as*, que ſignifica encomendar. Lat. *Jubere. Præcipere.* Inc. Garcil. Coment. part. 1. lib. 9. cap. 10. Habria alguno de voſotros tan atrevido, que por ſu guſto me *mandaſſe* levantar de mi aſsiento, y hacer un largo camino? Alfar. part. 1. lib. 1. cap. 5. En habiendo que trabajar, no aguardaba que me lo *mandaſſen.*

Mandar. Significa tambien regir, gobernar y tener dominio ſobre alguna coſa: como Mandar un Exército, una Plaza, &c. Lat. *Gubernare. Imperare. Regere.* Cervell. Retr. part. 1. §. 3. El Principe para ſer Principe ſolo ha meneſter *mandar*: para ſer buen Principe ha meneſter *mandar* bien. Betiss. Guichard. lib. 1. pl. 8. Todo aprovechaba poco, para encubrir ſu ciego apetito de *mandar.*

Mandar. Vale tambien ofrecer y prometer alguna coſa. Lat. *Offerre. Promittere.* Canc. Obr. Poet. f. 23. Acordando al Conde de Luna ſu amo un corte de veſtido que le *havia mandado*, habiendo dado otro à un criado, à quien ſe le *mandó* al miſmo tiempo que à el el ſuyo.

Mandar. Significa aſsimiſmo legar ù donar alguna coſa à otro en teſtamento. Lat. *Legare.* Recop. lib. 5. tit. 4. l. 11. El tal Comiſſario no pueda *mandar*..... mas de la quinta parte de los bienes del teſtador, y ſi mas *mandare*, que no vala.

Mandar. Se toma tambien por enviar, eſpecialmente en la Extremadura y parte de la Andalucia, y en otras partes. Lat. *Mittere.*

MANDARSE. v. r. Moverſe y executar las funciones de la naturaleza, ſin impedimento ni eſtorbo alguno. Lat. *Membris facilè ut i, vel expeditè.* Yep. Vid. de S. Ter. lib. 1. cap. 6. Deſta manéra eſtuvo eſtos tres años en ſu Monaſterio ſin poder*ſe mandar*, hecha un exemplo de humildad y paciencia. Quev. Muſ. 5. Xac. 2.

Si acaſo quiſieres algo,
ò ſe te ofreciere acá,
mándame, pues de bubéſa
yo no me puedo mandar.

Mandarse. Vale tambien comunicarſe una coſa con otra, ò ſervirſe de ella para el uſo freqüente. Lat. *Aditum habere, vel uſum.* Muñ. M. Marian. lib. 4. cap. 5. Deſde la pieza del recibimiento de la Sacriſtia yá dicha, *ſe manda* la eſcaléra por donde ſe ſube al órgano..... Tiene una puerta grande à la calle, que diximos ir al Colegio de Doña Maria de Aragon, por donde (el Confeſſor) *ſe manda* ordinariamente.

Manda potros y da pocos. Refr. con que ſe moéja al que es muí largo y cumplido en prometer, y corto en cumplir lo prometido. Lat. *Aureos montes polliceri.*

Manda y descuida, no se hara cosa ninguna. Refr. que dà à entender quan neceſſaria es la vigilancia y cuidado en los que mandan. Lat.

Quidquid præcipies faciendum ſidulus inſta
Ni vigil inſtiteris ſunt bene iuſſa nihil.

Nadie le dió la vara, él ſe hizo Alcalde y *manda.* Refr. contra los que ſe entrometen en lo que no ſe les encarga, ni les toca, ni tienen motivo juſto para ello. Trahele Cejúdo. Lat. *Ædilitatem gerit ſine populi ſuffragio.*

MANDADO, DA. part. paſſ. del verbo Mandar en ſus acepciones. Lat. *Mandatus. Præceptus.*

Mal *mandado.* El que obedece mal las órdenes ò encargos que le dán, ò es perezoſo en ſu execucion. Es hiſpaniſmo Lat. *Ægrè obediens, vel mandata exequens.* Gong. Com. Las firmezas de Iſabéla. Jorn. 1.

Todo fiel, redomado
y Cathólico criado,
de Aſtrologo ha de tener
lo que baſte, para ſer
reſpondón y mal mandado.

MANDARRIA. ſ. f. Martillo ò maza de hierro, de que ſe ſirven los Calafates para meter ò ſacar las cavillas en los coſtados de los navios. Lat. *Malleus ferreus.* Recop. de Ind. lib. 9. tit. 28. l. 95. El Calafáte ha de traher mallo, cinco ferros, gubia, magüjo, *mandárria*, martillo de orèjas, ſacaeſtopa, &c.

MANDATARIO. ſ. m. El ſugéto à quien ſe hace algun encargo, para que haga algo en nombre de otro. Lat. *Mandatarius.*

MAN-

Digitized by Google

ANDATO. ſ. m. Orden ò precepto que el ſupe rior impóne à ſus ſúbditos para ſu gobie rno. Viene del Latino *Mandatum*. MARIAN. Hiſt. Eſp. lib. 6. cap. 25. Rezelabaſe Tarif no le deſcompuſieſſen, porque le achacaba Muza que no habia obedecido ſus *mandatos*, ni ſeguido ſus órdenes. YEP. Vid. de S. Ter. lib. 2. cap. 6. Envió un *mandáto* con precepto de obediéncia à la Santa, para que luego ſe partieſſe à Toledo con otra compañera.

MANDATO. Se llama tambien la función que ſe executa el Jueves Santo, por el Rey, los Prelados y los Curas, lavando los pies a doce pobres, en memoria del miſmo acto que executó Chriſto Señor nueſtro con los Apóſtoles la noche de la Cena: y tambien ſe llama aſsi el Sermón que ſe predica al miſmo tiempo, cuyo aſſunto es darnos à entender el amór entrañable y exceſsivo que ſu Mageſtád nos tuvo en aquella hora, exhortandonos à que le tengamos, à ſu imitacion, unos con otros. Lat. *Mandatum*. SIGUENZ. Hiſt. part. 3. lib. 3. cap. 16. El Jueves Santo celebró el Rey el *Mandáto*, ayudandole ſu hijo, como otras veces.

MANDATO. En lo forenſe, es el encargo que una perſóna hace à otra, para que en ſu nombre haga alguna coſa. Lat. *Mandatum*.

MANDIL. ſ. m. Lo miſmo que Avantál. Covarr. dice ſe llamó Mandil quaſi Mantil, del nombre Manta ò Manto, porque cubre. Lat. *Supparum*. LAZAR. DE TORM. cap. 1. Hecha peſquiſa, halló ſe que la mitád por medio de la cebada que para las béſtias le daban, hurtaba, y ſalvados, leña, almohazas, *mandíles*, y las mantas y las ſábanas de los caballos hacia perdidas.

MANDIL. En la Germanía vale Criado de rufián, ù de mugér pública. Juan Hidalgo en ſu Vocabulario. Lat. *Lenonis famulus*.

MANDILADA. ſ. f. Voz de la Germanía, que vale la Junta de Mandiles, ò Criados de rufianes. Juan Hidalgo en ſu Vocabulario. Lat. *Grex famulorum*.

MANDILANDIN. ſ. m. Voz de la Germanía, que vale lo miſmo que Mandil. Juan Hidalgo en ſu Vocabulario.

MANDILEJO. ſ. m. El mandíl deſpreciable y de poca ſupoſición. Lat. *Deſpicatus ſupparus*.

MANDILEJO. Se llama tambien al criado del rufian, ù de muger pública (que en la Germanía dicen Mandil) dandole eſte nombre diminutivo por mayór deſprecio. Lat. *Lenonis aut meretricis famulus*. MANER. Apolog. cap. 43. Los primeros ſon los rufianes, los alcahuetes y los *mandilejos*, los otros ſon los aſſaſinos, los envenenadores.

MANDILON. ſ. m. El hombre de poco eſpíritu y cobarde. Lat. *Effœminatus vir*.

MANDO. ſ. m. El poder, império y ſeñorío que el ſuperior tiene ſobre ſus ſúbditos. Lat. *Imperium. Ius*. AMBR. MOR. lib. 11. cap. 68. Y con el *mando* que tenia en Algecira, y lo del eſtrecho, podialo hacer con mas diſ-

ſimulación y ſeguridad. MARM. Rebel. lib. 1. cap. 19. Que no permitiran ſus Alteças, que los Judios tengan facultád ni *mando* ſobre los Moros.

MANDO. Significa tambien gobierno, diſciplina y régimen de alguna coſa: y aſsi ſe dice el mando del Exército, Plaza, &c. Lat. *Gubernatio. Regimen*. ORDEN. MILIT. Año 1728. lib. 1. tit. 5. Artic. 3. En habiendo en un Exército dos ò mas Capitánes Generales de exército, tendrá el *mando* de el el mas antiguo.

MANDO. En la Germanía vale deſtierro. Juan Hidalgo en ſu Vocabulario. Lat. *Exilium*.

MANDOBLE. ſ. m. Cuchillada grande, como dada con las dos manos, de donde pudo formarſe: como quando ſe dice Mano doble. Lat. *Tranſoectus ictus, vel utraque manu impactus*. CERV. Quix. tom. 2. cap. 26. Mas no por eſto dexaba de menudear Don Quixóte cuchilladas, *mandóbles*, tajos y reveſes, como llovidos.

MANDOBLE. Metaphoricamente ſe toma por amoneſtación ò reprehenſion áſpera. Lat. *Caſtigatio*.

MANDON. ſ. m. El que manda muchas coſas, con demaſiado império y autoridad, y en mas de lo que le toca. Lat. *Imperioſus*. PONC. Quar. tom. 2. Serm. 5. §. 5. Parece que aquello no es tanto corregir, como hacer del hermano mayór, y del *mandón*.

MANDRA. ſ. f. La majada donde ſe recojen los Paſtóres. Es voz Griega, que vale cueva: y Covarr. dice pudo tomarſe por que regularmente ſe recogen en las cuevas, y entre peñaſcos. Lat. *Mandra*.

MANDRAGORA. ſ. f. Hierba de que hai dos eſpecies, macho y hembra: la hembra (à quien tambien llaman negra) tiene dos ò tres raíces, negras por defuera y blancas por adentro, mui largas y enlazadas unas con otras: las hojas ſon como las de la lechúga, aunque mas pequeñas y angoſtas, y el fruto ſon unas manzanitas à modo de ſervas. El macho produce la raíz mas groſſa que la hembra, y las hojas grandes, blancas y largas, y el fruto es otro tanto mayór, de color de azafrán. Antiguamente ſe decia Mandrágula, ſegun el Padre Alcalá y Nebrixa. Es voz Latina *Mandragoras, æ*. LAG. Dioſc. lib. 6. cap. 16. La *Mandragóra* ofende principalmente al celebro, templo y domicilio del ánima.

MANDRIA. ſ. m. El hombre de poco ánimo y eſpíritu, que ſe acobarda y no tiene valór para reſiſtir à otro. Lat. *Puſillanimis*. BARBAD. Coron. f. 64. Y que ſi no fueſſedes dentro del plazo de una hora..... os tendrian por cobardes y *mándrias*.

MANDRIA. En la Germanía vale ſimple ò tonto. Juan Hidalgo en ſu Vocabulario. Lat. *Stultus*.

MANDRON. ſ. m. El primer golpe que dá la bola ò la piedra, quando ſe arroja de la mano. Trahe eſta voz Covarr. en ſu Theſoro, y le dá la etymología del nom-

Digitized by Google

bre Mano. Lat. *Primus lapidis ictus.*

MANDRÓN. Se llamaba en lo antiguo la bola grande de palo, o la piedra que se tira con la mano. Lat. *Globus lapideus, vel lignéus, manus missilis.* CHRON. DEL R. D. JUAN EL II. cap. 112. Peleaban quanto podian con ballestas y hondas, y *mandrónes.* PULGAR. Epit. del R. D. Juan el II. lib.4. cap.3. Y dice que un escudéro del Maestre Fernando de Padilla, tirando con un *mandrón*, llamado así á la bola ó piedra que se arroja con la mano.

MANDUCAR. v. a. Lo mismo que COMER. Es voz usada en el estilo festivo, y tomada del Latino *Manducare*, que significa lo mismo. LOP. DOROT. f. 152. Un Estudiante comia moras, y respondio al que le preguntaba que hacia, *Manduco* Sarracénas. BURG Rim. Son. 40.

Juana, mi amor me tiene en tal estado,
Que no os puedo mirar quando no os veo,
Ni escribo, ni manduco, ni passeo,
Entre tanto que duermo descuidado.

MANEA. f. f. Lo mismo que Maniota.

MANEAR. v. a. Atar las manos à la caballeria con las maniotas ó maneas, para que no se huya. Viene del Latino *Manicare.*

MANECILLA. f. f. Dimin. La mano pequeña. Lat. *Tenera manus, vel parva. Manciola.* FR. L. DE GRAN. Symb. part. 1. cap.12. §.1. Y quando no corre la leche, él la llama, apretando con las *manecillas* la fuente de donde nace.

MANECILLA. Se llama tambien la abrazadéra de metál, que se pone en los Libros Misáles y en otras cosas para cerrarlos y ajustarlos, ó tenerlas firmes. Llamase tambien Manezuela. Lat. *Manciola ferrea.*

MANECILLA. Se llama assimismo aquella señal que se suele poner en las márgenes de lo impresso ó escrito, para indice de alguna cosa notable, en figúra de una mano con el dedo índice alargado. Lat. *Nota per manus signum.*

MANEJABLE. adj. de una term. Lo que se puede manejar. Lat. *Tractabilis. Docilis.* BAREN, Guerr. de Fland. pl. 301. Tenian grandissima ventaja los baxeles Ingleses, por ser tan *manejábles* y diestros.

MANEJAR. v. a. Tratar alguna cosa con las manos, de donde se formo este verbo. Lat. *Tractare. Verfare.* CORN. Chron. tom.3. lib.4. cap.10. Porque estaba en sentir de que el rigor de no tratar ni *manejar* los dineros, debiera evacuarse para embarazar escrúpulos.

MANEJAR. Vale tambien enseñar, amaestrar y doctrinar los caballos, haciendoles andar y moverse bien, de passo, trote, galópe, &c. Lat. *Equum ex arte, regere.* ESPIN. Art. Ballest. lib. 1. cap. 17. Son (los caballos) fuertes para las armas, ligeros para acometer, prestos para retirarse, bravos para los enemigos, mansíssimos y de linda rienda para quien los *manéja.*

MANEJAR. Metaphoricamente vale gobernar y disponer alguna cosa con destreza y habilidad. Lat. *Tractare. Verfare.*

MANEJARSE. v. r. Moverse sin impedimento en los miembros: y assi del enfermo que está impedido, se dice que no puede manejarse. Lat. *Membris expeditè uti.*

MANEJADO, DA. part. pass. del verbo Manejar en sus acepciones. Lat. *Tractatus. Contrectatus. Verfatus.* CERVELL. Retr. part.1. §.6. Assi habian de ir los secretos de los Principes, *manejados* de corazónes puros, y no permitidos à las comunes imperfecciones.

MANEJADO. En la Pintúra significa lo que está pintado con soltúra, galante y sin miedo. Lat. *Expeditè pictus.*

MANEJO. f. m. El uso de las manos. Lat. *Tractatio. Usus.* CORN. Chron. tom.3. lib.4. cap.2. Que se freqüentassen los choros, que se avivassen los estúdios, que se desterrasse el *manéjo* de las pecunias.

MANEJO. Vale tambien el arte de manejar, ò amaestrar y trabajar los caballos. Lat. *Ars equestris.* PINEL, Retr. lib.1. cap.5. Ocupabase en el *manéjo* de los caballos, procurando hacerse fuerte en ambas sillas, y entender el uso de todo género de armas.

MANEJO. Significa tambien el gobierno y disposicion de algun negocio, lance, ù otra cosa. Lat. *Tractatio. Directio.* B. MEND. Polit. lib.1. cap.9. No sin causa dixo Polibio, ser la historia una verdadera disciplina, y un exercicio para adestrarse en el *manéjo* de los negocios civiles. BETISS. Guichard. lib.1. pl. 4. Admitido apenas al *manéjo* público, desviandose de aquellos dogmas.

MANEOTA. Vease Maniota.

MANERA. f. f. El modo y forma que se tiene en executar alguna cosa. Lat. *Modus. Ratio.* B. CIUD. R. Epist.11. A V.m. dicen todos que esperaba el Rey, para haber consejo de la *manéra* de apagar este fuego que todo lo cunde. BURG. Rim. Son.76.

Porque no me tratára Barbaroxa
De la manéra que me tratas, Juana.

MANERA. La faltriquéra ò bolsillo que se hace y pone en los vestidos. Lat. *Marsupium.* B. CIUD. R. Epist.21. El albalá de V.m. anda en mi *manéra.*

MANERA. Se llama tambien la abertúra que tienen por delante los calzones, que por otro nombre se dice Bragueta. Lat. *Bractearum aptica pars.*

De *manéra.* Modo adverbial que significa De forma, de modo, de suerte. Lat. *Itaque. Igitur.* PONC. Quar. tom.1 Serm.3. §.4. *De manéra,* que poco ganára de comer en el Pueblo, y aun se comiera de hambre los codos, si supieramos escoger desta botica las hierbas que Dios nos puso delante de los ojos.

Mal y de mala *manéra.* Phrase que da à entender, que alguna cosa se ha executado sin la debida regla ni proporción. Lat. *Malè, & malo modo.*

MANERO, RA. adj. Lo que es à propósito y se puede traher ò tener à la mano. Lat. *Manualis.*

MANERO. En la Volatería se llama el azór ò halcón que viene à la mano. Lat. *Manualis.* VALL. Cetrer. lib.1. cap. 10. Y hasta que el azór

Digitized by Google

azór eſté mui *manéro* y ſegúro, no le llamen ſin fiadór.

MANERUELO, LA. adj. Dim. de Manéro. Coſa pequeña, que es à propósito y ſe puede tener à la mano. Lat. *Manualis.* Inc. Garcil. Coment. part. 2. lib. 5. cap. 22. En aquellas peñáscas ſolian los Eſpañoles ttaher de camino y en las guerras, todo lo que tenian, porque ſon *mancruélas* para la carga que un Indio ſuele llevar.

MANEZUELA. ſ. f. Dim. de Mano. Lo miſmo que Manecilla. Siguenz. Hiſt. part. 3. lib. 4. Diſc. 10. La enquadernación es llana, en becerro colorado, los cortes de las hojas dorados todos, ſin *manezuelas.*

MANFLA. ſ. f. La dama ò mancéba con quien ſe tiene trato ilícito. Es voz feſtiva y de eſtilo familiar. Lat. *Pellex. Scortum.* Jacint. Pol. pl. 200.

Serás ò Venus mi manfla,
yo ſeré Venus tu cuyo:
ſerás deſte Marte marta,
que le abrigues aun por Julio.

Manfla. Llaman en la Mancha à la lechóna vieja que ha parido. Lat. *Sus effœta.*

Manfla. En la Germania vale la Mancebía ò burdél. Juan Hidalgo en ſu Vocabulario. Lat. *Lupanar.* Quev. Muſ. 5. Xac. 9.

Viendo cerrada la manfla,
con telaraña el poſtigo,
el patio lleno de hierba,
enternecido les dixo.

MANFLOTA. (Manflóta) ſ. f. Voz de la Germanía, que ſignifica lo miſmo que Manfla. Juan Hidalgo en ſu Vocabulario.

MANFLOTESCO, CA. adj. Voz de la Germanía, que ſe aplica à los que ſiguen la mancebia. Juan Hidalgo en ſu Vocabulario. Lat. *Scortens.*

MANGA. ſ. f. La parte de la veſtidúra que cubre los brazos haſta la muñeca. Sale del Latino *Manica.* Marm. Deſcripc. lib. 1. cap. 32. Trahen las camiſas negras, con *mangas* mui anchas, y ſobre ellas una ſábana del miſmo colór. Cerv. Galat. lib. 1. f. 39. Limpiandola los ojos con la *manga* de mi camiſa, la rogué me dixeſſe qué mal era el que tanto la aquejaba.

Manga. Se llama por ſemejanza la veſtidúra ò adorno que cae deſde la Cruz en el guión de las Igleſias. En las Parrochias ſuelen ponerla ſobre una armadúra de aros de madera, la qual tambien ſe llama Manga. Lat. *Parochialis Crux manicata.* Pragm. de Tass. año 1680. f. 44. Cada *manga* de Cruz de Igleſia con ſu vara, como es coſtumbre, veinte y quatro reales. Medin. Grand. lib. 2. cap. 78. Salieron primeramente ciento y treinta y ſiete pendónes diferentes, y luego gtan número de *mangas*, mui viſtoſas, con riquiſsimas Cruces.

Manga. Se llama tambien la parte del exe del coche ò carro, donde entra y voltea la rueda. Lat. *Axis cylindrus in rheda, vel carruca.* Pragm. de Tass. año 1680. f. 38. Una *manga* de coche, no pueda paſſar de ocho reales.

Manga. Se llama tambien cierto género de coxín ò maleta, abierta por las dos cabeceras por donde ſe cierra y alſegura con unos cordónes. Lat. *Bulga.* Corr. Cint. lib. 1. f.. Bien quiſieta desbalijar eſta *manga*; mas pareciome poca fidelidad.

Manga. En la Milicia es un trozo de gente formada à lo largo, la qual regularmente era de arcabucéros. Lat. *Ala Militum, vel turma: Phalanx, gis.* Solis, Hiſt. de Nuev. Eſp. lib. 2. cap. 17. Alargó algunas *mangas*, para que diſputaſſen el paſſo.

Manga. En la Montería es la gente que en las batidas ſe pone à los lados de la balleſta para enderezar los lobos, que intentan reventar por los lados. Lat. *Ala venatorum.* Math. Orig. f. 120. *Mangas* llamamos à un trozo de gente, que en las batidas ſe acoſtumbra à poner.

Manga. Llaman los peſcadóres cierto género de red, en figúra de una bolſa con ſus pliegues, la qual ſe arroja extendida y abierta en el água, y tirando de unas cuerdas à ſu tiempo, ſe cierra cogiendo dentro la peſca. Lat. *Retis genus. Cassis.*

Manga. Se llama tambien cierto inſtrumento hecho en figúra de un cucurúcho, que ſe fabrica de eſtameña, lienzo, bayeta ò papel de eſtráza, y ſirve para colar los liquóres. Lat. *Cucullus colatorius.*

Manga. En la Náutica es lo mas ancho del navio en ſu medio, donde hace entibo ò eſcóra para ſu aguante, quando vá à la vela. La medida de la manga es en la cubierta principal de una à otra banda por la mitad de la eslóra. Vocab. marit. de Sev. Lat. *Navis amplitudo media.* Recop. de Ind. lib. 9. tit. 28. l. 22. cap. 69. En los navios de quince codos de *manga* para arriba, ſi quieren poner corredóres, ha de ſer en el quebrado del alcázar.

Manga. Eſpecie de Meteoro. Veaſe Bomba marina.

Manga perdida. El pedazo de tela doblada à lo largo, que ſe ponia pendiente del hombro de la ropa hacia la parte de atrás. Lat. *Manica pendula.* Canc. Obr. Poet. f. 23.

Tá mis mangas deſvalidas
ſirven de mangas perdidas,
y mi ropilla infelice,
para diſculparſe, dice
que ſon golpes las heridas.

Andar *manga* por hombro. Phraſe con que ſe dá à entender el deſcuido de algunas caſas, donde todo anda ſin regla, concierto ni proporcion. Lat. *Omnia perturbatè agi.*

Ir de *manga*. Phraſe con que ſe ſignifica conveniſe dos ò mas para algun fin, y ſiempre ſe toma en mala parte. Lat. *Ex pacto vel conventione aliquid intendere, vel agere.*

MANGAJARRO. ſ. m. La manga deſaſeada, y que cae encima de las manos. Es voz familiár. Lat. *Manica inconcinne cadens.*

MANGANILLA. ſ. f. Treta ò ſutileza de manos. Trahe eſta voz Covarr. en ſu Theſoro. Lat. *Præſtigia.*

MAN-

MANGO. ſ. m. El cabo ù remate de algun inſtrumento, por donde ſe aſe para uſar de el. Pudo decirſe del nombre Mano. Lat. *Manubrium. Capulus.* Figuer. Plaz. univ. Diſc. 93. Son de tal manéra hermanadas, que de ambas ſe puede decir haber nacido aquella antigua queſtion, de qual fuè primèro el martillo o el *mango*.

Tener la ſartén por el *mango*. Phraſe con que ſe dá à entender que alguno tiene el principal manéjo y autoridad, en una dependéncia ò negociado. Lat. *Clavum tenere*.

MANGON. (Mangón) ſ. m. Lo miſmo que Grandilión. Es voz Provincial de Murcia.

MANGONADA. (Mangonáda) ſ. f. El deſvío que ſe dá à alguno con el brazo y la manga. Trahe eſta voz Covarr. en ſu Theſoro. Pudo decirſe del movimiento de las mangas perdidas, que ſe forma al caminar. Lat. *Deſpectius. Aſpernatio*.

MANGONEAR. v. n. Andarſe vago, ſin ſaber que hacerſe. Es voz familiar. Lat. *Vagari*.

MANGORRERO, RA. adj. Lo que anda comunmente entre las manos, inútil y de poca eſtimacion. Es voz baxa. Lat. *Manuarius*.

Mangorrero. Se dice tambien del que anda vagando inutilmente. Lat. *Vagus*.

MANGOTE. ſ. m. La manga ancha y grande. Lat. *Manica diſtenta, vel expanſa*.

MANGUAL. ſ. m. Inſtrumento compueſto de un mango largo como de media vara, en cuyo extremo cuelgan de una ſortija dos ò tres cadenillas de hierro, con unas bolas de lo miſmo à los remates, con el qual ſe hiere jugandole en forma de látigo. Lat. *Cœſtus. Pertica fuſtibus armata*. Baren, Guerr. de Fland. pl. 161. Ni les baſtaba à los enemigos el trabajarlos ſolamente con los moſquétes y arcabúces; ſino tambien de mas cerca con gárfios de hierro, con *manguales* y con otros inſtrumentos que habian prevenido para eſte fin, los herian y moleſtaban.

MANGUERAS. (Mangueras) ſ. f. Term. náutico. Pedazos de lona alquitranados, hechos en figúra de mangas, que ſe clavan en las bombas y embornáles, para que ſalga el água por ellas de la bomba à la dala, y de eſta por los embornales fuera del navío. Vocab. marit. de Sev. Lat. *Ex ſtupeo lino fruſta picata*.

MANGUERO. ſ. m. El Cabo ò Xefe de la manga de gente, que ſe dipúta ù deſtina para alguna operacion militar, ò para algun lance de la caza. Lat. *Manipuli, vel ala præfectus*. Argot. Monter. cap. 29. Haciendo el oficio de *manguéros* con ſus venablos, los Principes, Cardenal Alberto, y Uvenceslao gran Prior de San Juan.

MANGUETA. ſ. f. Cierto género de vexíga ò cuerecillo, con un cañoncito en la boca, de que ſe ſervian en lo antiguo para echar los clyſtéres ò ayudas. Lat. *Clyſterium*. Sorap. Medic. Eſp. part. 1. Refr. 40. Y porque no quede duda alguna, en coſa que es de tanta importáncia, ſe advierta aqui que es lo proprio decir *Manguéta*, que decir xeringa con que ſe echan las medicinas.

Manguéta. Se llama tambien un liſtón de tabla en que ſe engoznan y aſſeguran las puertas vidrieras, celoſias y otras coſas. Lat. *Lignea faſciola pro fulcro deſerviens*.

Holanda de *manguétta*. Lienzo finiſsimo de que hacen camiſas los Señores y gente rica. Lat. *Linteum ſubtiliſsimum*.

MANGUITERO. ſ. m. El Artifice que fabrica manguitos. Lat. *Pellitarum manicarum opifex*.

MANGUITO. ſ. m. Cierto género de manga abierta por ambos lados, hecha de martas ù otras pieles adobadas, que ſirve para traher abrigadas las manos en el Invierno, metiendolas cada una por ſu lado. Oy ſe hacen tambien de pluma, ſeda y otras coſas, para mayor adorno. Lat. *Pellita manica hiberna*. Pragm. de Taſs. año 1680. f. 10. Cada *manguito* grande de cabrito, con luſtre, à diez y ocho reales.

Manguito. Se llama tambien la media manga ajuſtada al brazo, que llega deſde el codo à la muñeca. Lat. *Dimidia manica ad ſcita*.

MANIA. ſ. f. Enfermedad de la phantaſía que la altéra y deſordena, ſijandola en una eſpecie, ſin razón ni fundamento. Es voz Griega *Mania*. Lat. *Furor. Inſania*. Lag. Dioſc. lib. 4. cap. 152. El Eléboro negro purga principalmente los melancholicos humóres, por el qual reſpecto, ſe da con un ſuceſſo admirable contra toda ſuerte de locúra ò *manía*.

Mania. Significa tambien extravagancia, capricho, tema y ridiculéz de génio: y aſsi ſe dice, Ha dado en la manía de que ha de hacer eſto. Lat. *Inſania. Exotica voluntas*. Pellic. Syncel. num. 60. Y es bien ridícula *manía*, que demás de las calúmnias, ſe atreva à intentar enſeñarme la Lengua Caſtellana el detractór.

Mania lupina. Cierta eſpecie de malancholia, con la qual el que la padece ſuele ſalirſe de caſa de noche, y andar al rededór del Lugár haſta el amanecer, en quatro piés, como los brutos, y aullando como los lobos. Buſca las ſepultúras y ſaca y deſpedaza los cadaveres, y de dia huye de los vivos. Algunos muerden como los perros. Lat. *Lupina inſania*. Cerv. Perſil. lib. 1. cap. 18. Hai una enfermedad, à quien llaman los Médicos *Mania lupina*, que es de calidad que al que la padece, le parece que ſe ha convertido en lobo, y aulla como lobo.

MANIACO, CA. adj. que ſe aplica à la perſóna inútil, de corta habilidad y talento. Lat. *Ignavus. Iners*. Canc. Obr. Poet. f. 64.

Deſta ſuerte reprehendia
à un bijucio maniaco.

MANIATAR. v. a. Atar y ligar las manos à uno. Es compueſto del verbo Atar y el nombre Mano. Lat. *Ligare manus*. Pellic. Argen. part. 1. lib. 1. f. 56. Sin dilacion le ma-

Digitized by Google

maniatamos, aunque se resistía, y le trahemos como ves à tu Magestad.

MANIATADO, DA. part. pass. del verbo Maniatar. El assi atado y ligado las manos. Lat. *Manibus ligatus*. Solis, Hist. de Nuev. Esp. lib. 5. cap. 14. Venian *maniatados* y temerosos, significando con lágrymas y alaridos su arrepentimiento.

MANIATICO, CA. adj. El que padece la enfermedad de Mania. Lat. *Maniacus*.

MANIBLAX. s. m. Voz de la Germanía, que vale lo mismo que Mandil. Juan Hidalgo en su Vocabulario.

MANICORDIO. Vease Monachórdio.

MANIDA. s. f. El lugár, sitio ù parage donde se recoge y reside alguno. Covarr. tiene se dixo assi à *Manendo*, porque aquella estáncia se tiene por propria. Lat. *Mansio. Receptaculum*. Espin. Escud. Relac. 3. Desc. 22. Tenia pena de sacrificarle al ídolo, el que le estorbasse el viage al perro, ò le estorbasse que no llegasse à su *manida*, o mansión ò descansadero. Fr. L. de Leon, Obr. Poet. f. 5.

O si te place agora,
En la region contraria hacer manída,
Detente allá en buen hora,
Que con la luz nacida,
Podrá ser nuestra esphéra esclarecida.

Manida. En la Germanía significa la Casa. Juan Hidalgo en su Vocabulario. Lat. *Receptaculum*.

MANIFACERO, RA. adj. La persóna revoltósa y que se mete en todo. Es voz usáda en el Reino de Murcia. Lat. *Qui se omnibus immiscet, vel inserit*.

MANIFACTURA. s. f. Artificio de manos: como texidos, &c. Lat. *Opificium. Labor. Manufactum*. B. Mend. Theor. de guerr. pl. 10. Y assi convendrá aumentar en unas la navegacion, por ser Provincias marítimas, la *manifactúra*, el trato y comercio de las mercaderías en otras. Solis, Hist. de Nuev. Esp. lib. 3. cap. 13. A cuyas férias acudian ciertos dias en el año todos los mercadéres y comerciantes del Reino, con lo más precioso de sus frutos y *manifactúras*.

Manifactura. Se toma algunas veces por la misma hechúra y figúra de las cosas. Lat. *Manufactum. Forma*. Cerv. Quix. tom. 2. cap. 14. Y echando mano à la faltriquéra derecha, sacó unas narices de pasta y barníz de máscara, de la *manifactúra* que quedan delineadas.

MANIFESTACION. s. f. La declaracion y descubrimiento de alguna cosa, que estaba oculta y escondida. Lat. *Manifestatio. Declaratio. Expositio*. Ambr. Mor. lib. 9. cap. 7. Y se verá assimismo, como crió nuestro Señor dos Santos que sirvieron para *manifestación* desta verdád.

Manifestación. Se toma en Aragón por el despacho ò provision librada por los Lugartenientes del Justicia de Aragón, y ahora por la Audiencia Real en nombre del Rey, para que se pongan de manifiesto las personas ò bienes de los que imploran este auxilio para que se les guarde justicia, y se proceda en sus causas segun derecho. Lat. *Manifestatio*.

MANIFESTADOR. s. m. El que manifiesta, declara y descubre alguna cosa oculta ò ignorada. Lat. *Manifestator. Declarator*. Fr. L. de Gran. Compend. part. 1. cap. 22. Estos son *manifestadóres* de Dios, como hijos suyos y amadóres.

MANIFESTAMIENTO. s. m. Lo mismo que Manifestación. Chron. gen. f. 89. Epiphania ò aparición, que tanto quiere decir como *manifestamiento*.

MANIFESTAR. v. a. Declarar, descubrir y dar à conocer alguna cosa oculta ò ignorada. Viene del Latino *Manifestare*. Lat. *Detegere. Declarare. Patefacere*. Chron. de S. Fern. cap. 4. Plugo à Dios *manifestar* la maldad de los malos, poniendo en el pensamiento de todos que esto era mentira è falsedad. Betiss. Guichard. lib. 1. pl. 30. *Manifestaron* al Rey algunas instáncias secretas, que contra su servicio se hacian à Pedro, por parte de Ludovico.

Manifestar. Vale en Aragón Poner en libertad y de manifiesto, y en las manos del Rey, y sacar de poder de las personas privadas, ù de los Jueces de quienes se sospecha obran sin arreglarse al derecho, las personas ò bienes, para que la Corte del Justicia de Aragón, y ahora la Audiencia, juzgue sobre ellas, y las libre de la fuerza que se les hace. Lat. *Manifestare. A Judice inferiori extrahere*.

Manifestar la herida. Abrirla y dilatarla, para reconocer mas de raiz el daño. Lat. *Aperire vulnus, vel ulcus*. Frag. Cirug. Glosl. de herid. Quest. 90. *Manifestándoles las heridas* en los casos que manda Hypócrates.

MANIFESTADO, DA. part. pass. del verbo Manifestar en sus acepciones. Lat. *Detectus. Patefactus*. Roa, Sant. de Cordob. Vid. de San Eulogio. Prudencia es disimular en las ocasiones, lo que *manifestado* antes daña que aprovecha.

MANIFIESTAMENTE. adv. de modo. Clara y descubiertamente, con evidencia y certidumbre. Lat. *Manifestè. Apertè*. Ambr. Mor. lib. 8. cap. 49. Aprobando *manifestamente* con su parecer, y prefiriendo la lealtad Española, à la de las otras naciones del Universo. Ponc. Quar. tom. 2. Serm. 5. §. 1. Unas cosas son buenas..... otras *manifestamente* malas.

MANIFIESTO, TA. adj. Descubierto, patente y claro. Lat. *Manifestus. Expositus. Patefactus*. Cast. Hist. de S. Dom. tom. 1. lib. 1. cap. 2. Es esta verdad *manifiesta* por las escrituras originales, que están en el archivo de aquel Monasterio. Betiss. Guichard. lib. 1. pl. 43. Formidables, no solo à sus enemigos *manifiestos*, sino à los que poco antes le fueron conjuntos.

Manifiesto. Usado como substantivo, se toma por el escrito, con que se justifica y aclara al público alguna cosa. Lat. *Vulgatum scriptum pro alicujus facti defensione*. Corn. Chron. tom. 3. lib. 4. cap. 4. Esta misma propo-

Digitized by Google

posicion..... se imprimió en un *manifiesto*, hecho en cabeza de toda la Religión, y se divulgó por toda Europa

Poner de *manifiesto*. Se toma por manifestar y poner en público alguna cosa. Lat. *Manifestum facere. Exponere.*

MANIGUETAS. s. f. Term. náutico. Los extremos de los palos que están en la borda del alcázar, para dar vuelta á diferentes cabos. Llamanse tambien Manigueróes. Vocab. marit. de Sev. Lat. *Fibulæ lignæ funium in navi.*

MANIJA. s. f. La parte donde se fixa la mano para usar de qualquier instrumento. Lat. *Manubriola.*

MANIJA. La cuerda con que se atan y aseguran las manos á las bestias para que no se huyan, que mas comunmente se llama Manióta. MARM. Descripc. lib.1. cap. 23. El Camellero le quita una *manija* de cuerda, con que le hace estar doblada la mano.

MANIJA. Cierto género de sortija, ò abrazadéra de hierro ù otro metal, con que se ata y asegura alguna cosa fuerte. Lat. *Armilla. Dextrale, is.* QUEV. Fort. Empezó á untar el exe de su rueda y encaxar *manijas* y mudar clavos.

MANILLA. s. f. El adorno que trahen las mugeres en las muñecas, compuesto de unas sartas que dán varias vueltas, de perlas, corales, granátes ù otras cuentas. Llámase assi por traherse en las manos. Lat. *Armilla. Dextrocherium.* MEDIN. Dial. 16. En las oréjas trahe zarcillos, en los pechos y cuello collares de oro y cadenas de gran precio, en los brazos *manillas* y brazaletes de mucho valór, en los dedos anillos con piedras mui finas, y en las manos guantes mui olorosos. BARBAD. El Cortes. Descort. f. 136. Bien podeis adornaros de *manillas*, gargantilla y sortijas brillantes.

MANILLA. Se llama el anillo de hierro, que por prision se echa á la muñeca. Lat. *Armilla. Manica ferrea.* ALFAR. part. 2. lib. 3. cap. 9. Enfadóse de verme asido, como si fuera mona: pidióle al Capitán me pusiesse sola una *manilla*, y assi se hizo.

MANIOBRA. s. f. Qualquier obra materiál que se executa con las manos. Lat. *Manufactum.*

MANIOTA. s. f. La cuerda con que se atan y ligan las manos de las bestias para que no se huyan. Covarr. la llama Maneóta y otros la llaman Manéa. Lat. *Pedica.* PRAGM. DE TASS. año 1680. f. 25. Cada par de *maniótas* dobles, no pueda passar de quarenta maravedis.

MANIPULO. s. m. Una de las vestidúras de que usa la Iglesia, para la celebracion de los oficios y ministérios sagrados, de la misma figura y matéria que la estóla: de la qual se diferencia solo en ser mas pequeña, siendo como de una vara de largo. Usan de ella los Presbyteros, Diáconos y Subdiáconos, ciñéndola al brazo izquierdo sobre la manga del Alba. Es voz Latina *Manipulus, i.* ILLESC. Hist. Pontif. lib. 2. cap. 1. Mandó que los Diáconos usassen dalmáticas, y *manipulos* de lino en la mano izquierda. RODRIG. Exerc. tom. 2. trat. 8. cap. 15. El *Manipulo* significa las segundas atadúras, con que ataron á Christo las manos a la colúna, quando le azotaron.

MANIQUI. s. m. Term. de Pintúra. Figura movible artificial, y que se dexa poner en diferentes acciones á voluntad del Pintór. Deducese del Italiano *Manequi*, porque se queda en la postúra que le ponen. Lat. *Ligneum hominis simulacbrum movile ad picturam.* PALOM. Mus. Pict. lib. 6. cap. 3. §. 1. Ingeniándose, ò por el natural, ò vistiendo un *maniqui*, que para esto se suele tener grande ò pequeño.

MANIR. v. a. Detener y preparar la carne de un dia para otro, para que se ponga tierna. Covarr. le dá la etymologia del verbo Latino *Manère*, que significa estár detenido ò parado. Lat. *Carnem tempore mollire.* ESTEB. cap. 7. Decianme algunos de los rifadóres, que era la carne mui dura; pero que estaban mui bien salpimentadas: Yo les respondia, que era la causa el ser la carne fresca, por no tener lugar para *manirla.*

MANIR. Por translacion se dice de las ropas y otras cosas, que se consumen y maltratan con el tiempo y uso. Lat. *Atterere.*

MANIDO, DA. part. pass. del verbo Manir en sus acepciones. Lat. *Tempore mollior factus. Attritus.*

MANIROTO, TA. adj. Liberal, dadivóso y franco. Lat. *Munificus valdè, vel nimis.* ALFAR. part. 2. lib. 3. cap. 5. Como anduvo tan *manirótо* y liberál, fueme forzoso mostrarme de buen semblante.

MANIROTURA. s. f. Liberalidád, magnificéncia, franquéza y prodigalidád. Lat. *Liberalitas nimia, vel munificentia.* SALAZ. DE MEND. Dign. lib. 2. cap. 3. Por esta dote y otras *manirotúra*, fué llamado el Rey de la mano horadada; y no por las fábulas del plomo derretido, que le echaron en la palma de la mano.

MANIVACIO, CIA. adj. que se aplica á la persóna ociosa y holgazána, y que se está mano sobre mano. Lat. *Otiosus. Ignavus.* SANTIAG. Quar. Serm. 10. Consid. 1. En dos capitulos de su Ley mandaba Dios, que nadie le fuesse á pedir nada *manivacio.*

MANJAR. s. m. Todo lo que se puede comer. Covarr. dice sale del Italiano *Mangiare*, que vale Comer. Lat. *Cibus. Esca.* FR. L. DE GRAN. Symb. part. 1. cap. 26. De este segundo ventriculo del estómago, vá luego el *manjár* á los intestinos, que son las tripas. Nuñ. Empr. Proem. No es la falsa *manjár*; pero es el buen gusto de los *manjares*, que irrita la gula aun de los mas satisfechos, y provoca á comer á los desganádos.

MANJARES. Se llaman los quatro palos en que se divide la baraja de naipes, que son oros, bastos, copas y espadas. Lat. *Chartarum picturum classes, vel ordines.* CORON. fob. el Son. 109. de Gong. Llaman los Jugadóres de la primera, mazo, quando en tres cartas de un

man-

manjár se tiene cincuenta y cinco de punto, que son un seis, un siete, y un as.

MANJAR BLANCO. Cierta fuerte de guisado, que se compone de pechúgas de gallina cocidas, deshechas con azúcar y harina de arróz, lo qual se mezcla, y mientras cuece se le vá echando leche, y despues de cocido se le suele echar agua de azahar. Lat. *Leucophagum. Mattya.*

MANJAR REAL. Especie de conserva mui regalada, que se hace de pechugas de gallina deshiladas y desfaradas en el almibar, à que se añade almendra machacada y pan rallado y tostado. Lat. *Maza regia.*

MANJOLAR. v. a. Term. de la Cetrería. Llevar el ave sin que se debata, ù en jáula, ò en cesta ò en la mano. Lat. *Manuducere.* VALL. Cetrer. lib. 4. cap. 6. Item ha de saber *manjolar* la ave de las dos maneras, la una para llevarle cogido en una cesta, ò colgado de vara, la otra para que pueda ir assentado en la mano con su capiróte, como ván las que no *ván manjoládas*, y esta es mui buena manera de llevar aves.

MANJOLADO, DA. part. pass. del verbo Manjolar. El ave assi llevada en cesta ò en la mano. Lat. *Manuductus.*

MANLIEVA. s. f. Tributo ò imposición que se recogía, efectiva y prontamente, de casa en casa, ù de mano en mano. Lat. *Vectigal manu collectum.* VILLAIZ. Chron. del R. D. Fern. IV. cap. 14. Y otro dia Lunes, pugnó la Reina de catar y sacar mui gran *manliéva*, y la saca de la *manliéva* que hizo fué un cuento y medio de maravedis.

MANLIEVE. s. m. El engaño que se hace, dexando en poder de alguno una cosa cerrada, dandole à entender tiene dentro algun alhaja preciosa, siendo en la realidad tierra, piedras ù otra cosa de poco valór. Lat. *Consignatio fraudulenta, vel dolosa.* PART. 7. tit. 16. l. 9. Con este engaño, toman dineros prestados, è sacan otras malas baratas, è facen *manliéves*, faciendo creer à los homes que farán pago de aquello que dieron assi à guardar.

MANO. s. f. Parte del cuerpo humano, situada en la extremidad del brazo, que comienza en la muñéca, y fenece donde acaban los dedos. Sale del Latino *Manus.* FR. L. DE GRAN. Symb. part. 1. cap. 32. Pues qué diré de las *manos*, que son los ministros de la razón y de la sabiduría? GUEV. Epist. à D. Alonso Espinél. Es privilegio de viejos, que se les ande un poco la cabeza, y que les tiemble tambien alguna *mano*.

MANO. Se llama tambien la trompa del elephante, por servirse de ella como de mano. Lat. *Manus.* COVARR. en la voz Elephante. Comen con la boca; pero respiran, beben y huelen con la trompa, que no sin alguna razón la llamaron *Mano*.

MANOS. En los animales quadrúpedos son los piés delantéros. Lat. *Pedes antici.* ESPIN. Art. Ballest. lib. 1. cap. 17. Son señalados por malos (caballos) los que tienen el pié derecho solo blanco, llamanlos Argéles; y si tienen la *mano* izquierda blanca, Argél trastrabado. ESPIN. Escud. Relac. 1. Defc. 16. Alzabanle los pies y *manos*, dandole palmadas en el pecho y en las ancas, estando él (macho) con mucha paciencia y mansedumbre.

MANOS. En las reses de carnicería se llaman indistintamente los quatro pies. Lat. *Pedes.* CERV. Quix. tom. 2. cap. 59. Lo que real y verdaderamente tengo, son dos uñas de vaca, que parecen *manos* de ternéra, ù dos *manos* de ternéra que parecen uñas de vaca.

MANO. Se toma alguna vez por lo mismo que Manojo. Lat. *Manipulus.* MORET. Com. N. Señora de la Aurora. Jorn. 2.

Padre, en la huerta el hermáno
se nos entró, y una mano
de rábanos ha comido.

MANO. Se llama tambien el majadéro ò instrumento de madéra, hierro ù otro metal, que sirve para moler, ù desmenuzar alguna cosa. Lat. *Pilum. Pistillum.* PRAGM. DE TASS. año 1680. f. 34. Cada mortéro de Tamajón à treinta y seis maravedis. Cada *mano* à diez y seis maravedis.

MANO. Significa tambien lado: y assi se dice, A mano derécha, izquierda, &c. Lat. *Manus.* GRAC. Xenoph. lib. 3. f. 131. El quarto dia de noche se nos acercaron los bárbaros, y ocuparon la cumbre de un monte, sobre la *mano* derécha. PALAF. Hist. R. Sagr. lib. 6. cap. 5. Salia con licencia à hacer correrías con su gente hácia los confines de Israel: y sin llegar à ellos campeaba yá à esta, yá à aquella *mano*.

MANO. Se toma tambien por la persona habil y diestra en lo que executa con las manos. Lat. *Manibus dexter.* SOLIS, Hist. de Nuev. Esp. lib. 5. cap. 6. Porque, assi como se debian à su valór y prudencia, los principios de aquella grande obra, no sería facil hallar otra cabeza, ni otras *manos* que bastassen à ponerla en perfección.

MANO. Se llama la saetilla ò mostradór que dá vueltas al rededór del relox, señalando las horas. Lat. *Gnomon. Index.* SART. P. Suar. lib. 1. cap. 5. Es como la estructúra de un relóx, cuyo concierto ò cuyo desorden (bien que pendiente de las interiores ruedas) se manifiesta à los ojos de todos en la *mano*, y à los oidos en la voz.

MANO. En el juego es el lance entéro que se juega sin dár otra vez las cartas. Lat. *Manus. Ludo.* ALFAR. part. 2. lib. 1. cap. 3. Y aunque siempre nos entendimos, no siempre me dí por entendido, ni me aprovechaba de la cautéla; antes quando ganaba dos ò tres *manos*, me holgaba de perder algunas.

MANO. Se llama tambien en el juego el primero en orden de los que juegan. Lat. *Primas in ludo.*

MANO. Se toma tambien por domínio, império, señorío y mando que se tiene sobre alguna cosa. Lat. *Jus. Potestas.* PUENT. Conven. lib. 2. cap. 24. §. 3. Si Nabucodonosór solo corrió las marinas de España como Cosário, qué *mano* pudo tener para dár à sus sol-

Digitized by Google

dados la tierra, que es corazón del Reino? Gil Gonz. Theatr. de Santiag. cap. 13. La causa de tanto daño se originaba sobre qual de los Tutóres habia de tener la primera y mayór *mano*.

Mano. Se toma tambien por la fianza ò prenda con que se ofrece y afirma la seguridad de algun contrato ò palabra: y así se dice le dió palabra y mano de que se casaria con ella, que cumpliria lo que ofrecia, &c. Lat. *Stipulatio manu confirmata*. Tejad. Leon Prodig. part. 1. Apolog. 18. Hice que se dieran los dos amantes palabra y *mano* de esposos, y acompañelos hasta dexarlos en salvo.

Mano. Significa tambien reprehensión: y así se dice, Dar una mano. Lat. *Correctio. Animadversio.*

Manos. Significa tambien el trabájo personal que se executa con ellas en alguna obra, independente de los materiales, traza y direccion. Lat. *Labor manualis*. Gil Gonz. Theatr. de Mexic. pl. 18. Todos habian de querer edificar à un mismo tiempo, con que los materiales y *manos* costarian à subidos precios.

Mano. En la Pintúra y en la Albañilería es la capa de barniz ù de hyeso que se dá al quadro, ò à la paréd. Lat. *Prima inductio colorum, vel gypsi.* Palom. Mus. Pict. lib. 5. cap. 3. §. 3. La primera *mano* de aparéjo que se le ha de dár, suele ser en dos maneras.

Mano. Se toma tambien por vez ò vuelta en la perfeccion ò entienda de alguna obra: como se dió la última mano: esto es se perficionó. Lat. *Manus.*

Mano. Llaman los Tahonéros al número de treinta y quatro panecillos, que componen la quarta parte de una fanéga de pan. Lat. *Pastiliorum numerus trigesimus quartus.*

Mano. Una de las partes en que se divide la resma de papél, que contiene veinte y cinco pliegos. Lat. *Fasciculus papyraceus viginti quinque philurii constans.* Pragm. de Tass. año 1680. f. 14. Cada *mano* de papel de marquilla, à tres reales.

Mano. En el Arte de la seda, llaman à una porción de seda que dispónen, de seis ù ocho cadéxos de pelo, para llevarla al tinte. Lat. *Manipulus sericus.*

Mano. Se usa tambien por la junta ò linea de hombres, que ván à executar alguna cosa: como Mano de segadóres, cavadores, &c. Lat. *Turma. Manus.*

Mano a mano. Modo adverbial, con que se significa la igualdad, familiaridad ò llaneza, con que una persóna trata ò conversa con otra. Lat. *Iunctim. Æquali societate. Consertis manibus.*

Mano a mano. En los juegos, se dice del modo de jugar algun partido, en que no interviene ventaja de un jugadór à otro, por considerarse iguales. Lat. *Æquo discrimine.*

Mano de cazo. Apodo con que se nota al que usa de la mano zurda. Lat. *Sinister. Scævus.*

Mano de Judas. Se llama cierta especie de matacandélas, hecho en forma de una mano, que en la palma tiene una esponja empapada en água, con la qual se apagan las velas. Lat. *Manus extinctoria.*

Mano Musica. Vease Escala.

Manos a la obra, ò a la labór. Phrase con que se alienta y excita à uno, à que emprenda alguna obra, ò à proseguir en el trabájo comenzado, hasta concluirle. Lat. *Ad opus, ad rem manus.* Quev. Fort. Caballeros, no hai sino *manos à la obra.*

Manos libres. Expresión, que significa los emolumentos que puede uno ganar, en algunas diligencias ù ocupaciones, en que con libertad se puede emplear, sin embargo de estár asalariado en algun oficio ù cargo. Lat. *Libera obventiones.*

Manos muertas. En lo forense se llaman los posseedóres de alguna alhája, en quienes se perpetúa el dominio, de tal suerte, que se impide la paga de algun gravamen que se debiera percebir de la enajenación ò venta de ella, en perjuicio de algun tercéro: y así las Comunidades, Mayorazgos, &c. son manos muertas para el dominio de cosas sujetas à censo perpétuo, por el perjuicio de las veintéñas que se causan en las ventas. Lat. *Manus mortuæ.*

A dos *manos*. Además del sentido recto, que vale con entrambas manos, metaphoricamente se usa para explicar la destreza con que alguno se porta en algun negocio, en que diversamente se interesan dos, procurando sacar de ambos el interés próptio. Lat. *Duabus sedendo sellis.*

A dos *manos*. Se usa tambien para significar la aceptación con que alguno admitirá lo que se le dá ù ofrece. Lat. *Libentissimè. Obvijs, supinisque manibus.* Solis, Poes. pl. 136.

Aquella que por ser cópia
de su erizado rigór,
estimó tanto la nieve
que à dos manos la tomó.

A *mano*. Modo adverbial, con que se demuestra la cercanía ò proximidad de las cosas, especialmente de las que sirven para el comun uso. Dícese tambien A la mano. Lat. *Ad manum.* Yep. Chron. Año 1098. cap. 1. Muchos Autóres tienen por providencia particular de Dios, que en tiempo que los Emperadóres de Alemania se mostrában tan desobedientes y rebeldes à la Iglesia Romána, estuviessen los Normandos tan *à mano* en Italia, que pudiesen ser defensa y amparo de los Papas.

A *manos llenas*. Phrase adverbial, que significa copiosamente, colmadamente con grande abundancia. Lat. *Larga, vel plena manu.* Florenc. Mar. tom. 1. Serm. 3. Punt. 9. Yá coges aqui *à manos llenas* los colmados frutos que ha llevado tu gran exemplo, sembrado en tan piadosos pechos.

Buena *mano*. Fortuna, felicidad ò acertada eleccion en alguna cosa que se intenta. Lat. *Dextera manus.*

Cacr

Caer en buenas *manos*. Phraſe con que ſe dá à entender que algun negocio ſe ha encomendado à ſugeto, que por ſu habilidad le gobernará y concluirá felizmente. Lat. *Dexteris manibus commiſſum eſſe, vel inciditſſe in eas.*

Caer en buenas *manos*. Se uſa aſsimiſmo para explicar que alguna coſa eſtá ſegúra, por la bondad ò virtud del ſugeto en quien ha caido. Diceſe regularmente de lo que ſe ha perdído. Lat. *In integras manus incidere.*

Cerrar la *mano*. Phraſe metaphorica, con que ſe ſignifica que alguno es eſcaſo, miſerable y apocado. Lat. *Parca manu uti.*

Como con la *mano*, ò Como por la *mano*. Phraſe adverbial, que vale con gran facilidad ò ligereza. Lat. *Brevi manu. Summa facilitate.* Espin. Eſcud. Relac. 1. Deſc. 3. Al mozuelo, con los peligros y los dientes del braco, ſe le quitó el poco amor y deſvanecimiento, *como con la mano.*

Con larga *mano*. Phraſe adverbiál, que ſignifica con franqueza, liberal y generoſamente. Lat. *Largiter. Largâ manu.* Muñ. Vid. de S. Carl. lib. 2. cap. 29. Reduciendo à los nobles y ricos, à hacer limoſnas *con larga mano.*

Con *mano* armada, ù de *mano* armada. Phraſe adverbial, que además del ſentido recto: ſignifica, riguroſamente, con todo empeño y diligencia. Lat. *Manu inſtructa, vel armata.* Herr. Hiſt. Ind. Decad. 5. lib. 9. cap. 4. Reſiſtiendo y defendiendo *con mano armada*, y prohibiendo que no ſe buſcaſſen minas.

Correr la *mano*. Phraſe que ſe uſa en la eſgrima: y explica el modo de dár una cuchillada, retirando la eſpáda hácia el cuerpo, para que con eſte impulſo ſea mayór la herida. Lat. *Caſim cadere.* Moret. Com. El Lego del Carmen. Jorn. 2.

Pues eſſo, apretar la mano,
y al facudirle correrla.

Correr la *mano*. Vale tambien llevarla ligéra en lo que ſe executa, por la brevedad que requiere la obra. Diceſe regularmente en la Eſcritúra ò Pintúra. Lat. *Brevi manu agere.*

De *mano* en *mano*. Phraſe adverbial, que ſignifica de unos en otros. Lat. *De manu in manum.* Fr. L. de Gran. Symb. part. 5. trat. 2. cap. 19. Por la conſtáncia y firmeza de los Martyres, conſervó la Fé, para que aſsi llegaſſe *de mano en mano* à nueſtros tiempos.

De una *mano* à otra. Modo adverbial, que ſe uſa en la venta de alguna alhája: y explica la ganáncia que ſe ha adquirido en el breve tiempo de la compra de ella, por alguna perſóna, que immediatamente ſe la vendió à otro. Lat. *Prima traditione, vel commutatione. Brevi manu.*

Hombre de *manos*. Se llama el hombre valiente y diéſtro en las armas. Lat. *Strenuus. Validus.*

Ir à la *mano*. Detener, embarazar è impedir que otro execute alguna accion. Lat. *Cohibere aliquem.* Gil Gonz. Theatr. de Ovied. pl. 149. Con eſta ocaſion, el Gobernadór del Principádo mandó al Obiſpo (porque le *iba à la mano* en muchos deſafueros) ſalieſſe del Principádo.

Irſe de entre las *manos*. Vale deſaparecerſe y eſcaparſe alguna coſa, con gran velocidad y preſteza. Lat. *E manibus elabi, præripi.*

Irſe la *mano*. Phraſe que ſe uſa para excuſar alguna accion executada con ella contra alguno, ſin querer, ò fuera de intento. Lat. *Manum aberrare.*

Irſe la *mano*. Vale tambien exceder en la cantidad de alguna coſa que ſe dá, ſe reparte ò ſe mezcla con otra. Lat. *Modum præterire.*

La *mano* del gato. Se llama regularmente la accion de lavarſe las mugéres la cara, prolixamente y mui deſpacio. Lat. *Fucatio.*

Lavarſe las *manos*. Phraſe, que además del ſentido recto: vale ſalirſe fuera de alguna dependencia ò tratádo, ſin querer tener parte, ni entrar ni ſalir en él. Lat. *Manus lavare.*

Libro de *mano*. El que eſtá manuſcrito y no impreſſo. Lat. *Manuſcriptum.*

Llevar la *mano* blanda. Tratar à uno benigna y blandamente, ſin reprehenderle ni caſtigarle. Lat. *Benignè, blandè ve tractare.*

Meter la *mano*. Phraſe, que además del ſentido literal: ſignifica utilizarſe exceſsivamente en alguna dependéncia ò negociado. Lat. *Commodùm, vel lucrum in ſibi commiſſis ſtudioſè quærere, vel ſubdolè.* Zuñig. Annal. Año 1392. num. 2. En la cobranza de los tributos, cada uno *metia la mano* haſta donde mas podia, pagando muchos la ambicion de pocos.

Meter la *mano*. Significa tambien apaciguar y componer los que eſtaban diſcordes y encontrados, reduciendolos à paz ò ajuſte. Lat. *Pacem inter aliquos procurare. Diſſidentes ſedare.* Quev. Muſ. 5. Xac. 13.

Arrimabanſe las dos,
Gancbóſo metió la mano,
diciendo, bueno eſtá Réinas,
bueno eſtá, chico pecádo.

Meter la *mano* en ſu pecho. Phraſe con que ſe advierte à alguno que reprehende à otro, como aviſándole que ſe reconozca, y hallará acáſo en sí la miſma culpa que condéna. Lat. *Animum introſpicere. In proprium ſinum inſpuere.* Tejad. Leon Prodig. part. 1. Apolog. 4. *Meta* cada uno *la mano en ſu pecho*, y hallará eſtos extrémos à que ſe inclina.

Meter *mano*. Lo miſmo que Echar mano à la eſpáda.

Mirar à las *manos*. Rezelarſe de alguno, tener poca confianza de él, y andar con cuidádo, por temer que hurte ù defraude. Lat. *Aliquem obſervare.* Marq. Gobern. lib. 2. cap. 34. No faltará quien *mire* al Príncipe *à las manos*, y ſe rezele del artificio.

No ſaber qual es ſu *mano* derecha. Phraſe con que ſe dá à entender, que alguno es tan nécio è incapáz, que ignóra aun las coſas mas fáciles y notórias. Lat. *Omninò ignarum eſſe. Quid ſit ſuæ dexteræ & ſiniſtræ neſcire.*

Digitized by Google

Poner las *manos*. Levantarlas y ponerlas extendidas y juntas, ò cruzados y entretexidos los dedos unos con otros, delante del pecho: lo que regularmente se executa para hacer oración, ò para pedir piedad ò misericordia. Lat. *Supplices manus extollere.*

Poner las *manos* en alguno. Es ofenderle y castigarle con ellas. Lat. *Manus in aliquem injicere. Impingere alicui.* MARM. Rebel. lib. 1. cap. 26. Y como les respondiesse soberbiamente, à furia de pueblo, *pusieron las manos en él*, y le mataron.

Poner las *manos* en el fuego. Expresión con que se asegura la verdad de alguna cosa, ò la innocencia de alguna persona. Lat. *Pro aliquo in discrimen se objicere. Igne alicujus innocentiam comprobare.*

Poner *mano*. Phrase que vale empezar ù dar principio à alguna obra. Lat. *Ad opus venire. Manum operi adhibere.* YEP. Chron. Año 1098. cap. 2. En el remate del tomo sexto, quise escribir los sucessos de la ilustrissima Congregacion Cistercience: y comenzando à *poner mano* en ella, luego embacé, y vi que era imposible contar cosas tan grandes como hai de ella. FUENM. S. Pio V. f. 32. Queriendo *poner mano* en la reformacion de los demàs vicios de la Corte, pareciole que en vano se hacian leyes, si no se trataba de executallas.

Ponerse en *manos* de alguno. Phrase que vale ofrecerse con sumission, sujetandose à él, para la direccion de algun caso, ù remedio de alguna necessidad. Lat. *Alicujus voluntati, vel potestati se committere.* SART. P. Suar. lib. 3. cap. 16. Mucho se admiró el Superior (que era hombre de espiritu y exercitada prudencia) de vèr à un varón tan consumado *ponerse en sus manos*, con la misma resignacion que si entonces pisára los umbrales de la vida religiosa.

Primera *mano*. Se dice de las cosas que se compran del fabricante ò dueño principal: y quando se compra del que compró à este, se dice segunda mano. Lat. *Primus venditor.*

Probar la *mano*. Intentar alguna cosa, para vèr si conviene proseguirla. Lat. *Tentare. Experiri.*

Quedarse soplando las *manos*. Quedar corrido y burlado, por haberse perdido alguna ocasión, ò malogrado algun intento. Lat. *Spe frustrari vel dejici.*

Sentar la *mano*. Castigar, corregir ò reprehender à uno, àspera y rigurosamente. Lat. *Asperè vel durè corripere, tractare.*

Ser sus pies y sus *manos*. Phrase con que se dá à entender que alguna persona descansa y alivia à otro en sus dependencias y negocios, de modo que sin él fuera mui dificultoso el despacharlos. Lat. *In agendo omninò ab alio dependere.*

Si à *mano* viene. Phrase adverbial que equivale à Quiza, Acáso, ò Por ventura: y assi se dice, Si à mano viene habrá estado en la comedia, y se viene lamentando del trabajo. Lat. *Fortè. Forsan. Si bene est.*

Tener buenas *manos*. Tener habilidad y destreza en algun exercicio ù arte. Lat. *Dexteritatem habere, vel eâ pollère.*

Tener de su *mano*. Phrase con que se significa que alguno fia su favór seguramente de otro, que le puede proteger. Lat. *Aliquem pro se habere, vel sibi esse patronum confidere.*

Tener en la *mano*. Phrase con que se dá à entender que una cosa se puede hacer con grandissima facilidad, y sin trabajo alguno. Lat. *In manu habere. Facili negotio expediri posse.*

LOP. Com. Viuda, casada, y doncella. Act. 2.

Porque muerto Felicíano,
tiene *el remedio* en la mano,
y à Libério por marido.

Tener ò estàr con las *manos* en la massa. Phrase que significa estàr de presente en la execucion de alguna cosa. Lat. *In aliqua re actu versari.* PONC. Quar. tom. 1. Serm. 3. §. 2. *Tenia las manos en la massa* de los beneficios de Dios.

Tener *mano*. Phrase con que se dá à entender que alguno tiene manejo y poder en alguna dependencia, y que puede executar lo que quisiere. Lat. *Manum vel potestatem habere.*

Tengale Dios de su *mano*. Phrase que se usa como deprecación à Dios, para que particularmente ayude à alguno, à fin de que no incurra en algun yerro ù precipicio. Lat. *Protegat Deus ne cadat. Suscipiat illum Deus.* PATON, Eloq. cap. 2. *Dios tenga de su mano* à nuestros Predicadóres, que algunos tienen sus ciertos descuidos en esto, ò sobra de cuidado, y caen en esta falta.

Tocar con la *mano*. Además del sentido recto: vale experimentar y examinar la calidad de alguna cosa. Lat. *Tentare.* CERV. Quix. tom. 2. cap. 1. Se determinó à llevarsele consigo, à que el Arzobispo le viesse y *tocasse con la mano* la verdad de aquel negocio.

Tomar la *mano*. Phrase, que además del sentido recto, significa comenzar à razonar y discurrir, sobre alguna matéria que se ventilaba. Lat. *Initium dicendi facere. Præoccupare loqui.* FUENM. S. Pio V. f. 40. Entonces el Conservadór, hombre atrevido y de grande eloqüencia, *tomó la mano* y propuso assi.

Tener la *mano*. Significa tambien mediar ò interponerse, entre dos que riñen ù disputan sobre alguna cosa, procurando ajustarlos y convenirlos. Lat. *Negotium inter aliquos componere. Pacem procurare.*

Traher entre *manos*. Vale manejar alguna cosa, y estàr entendiendo actualmente en ella. Lat. *In manibus, vel pra habere. Tractare.* CERV. Quix. tom. 2. cap. 18. Pero digame vuestra merced, qué versos son los que ahóra *trahe entre manos*?

Venir à las *manos*. Es pelear, reñir y batallar con las armas: y tambien significa disputar, argüir y contender sobre algun punto ò materia dudosa. Lat. *Cum hoste conferre, vel conferre manus.* STGUENZ. Vid. de S. Geron. lib. 4. Disc. 4. Reianse los Judios quando con ellos *venian à las manos* los Cathólicos.

Venir con sus *manos* lavadas. Phrase con que se dá

Digitized by Google

dá à entender que alguno intenta gozar el fruto y utilidad de alguna dependencia, sin haber trabajado en ella, ni hecho diligencias para su logro. Lat. *Citra pulverem aliquid intendere, vel prosequi.* Alfar. part. 2. lib. 3. cap. 7. Y nos *viene* ahóra *con sus manos lavádas* à querer llevar la causa.

Venir à las *manos*. Phrase con que se dá à entender que alguna cosa se logró sin trabajo ni fatiga, y por donde menos se pensaba. Lat. *In manus insidere.*

Manos besa el hombre, que quisiera ver quemadas. Refr. con que se dá à entender, que algunas veces es preciso cortejar y reverenciar à persóna, que por sus operaciones merecia lo contrário. Lat.

Sæpè canis blanditur herum quem pungere morsu
Vellet, at inde venit, quòd venit inde cibus.

Parr. Luz de Verd. Cath. part. 2. Plat. 39. Há qual está el mundo! que yá se trahe como en adagio la impiedad, *Manos besa el hombre, que quisiera vér quemadas*: tal se dice entre Christianos, qué mucho si tal se hace?

De tal *mano* tal dado. Refr. que enseña, que de las persónas inhabiles ù de mala direccion no se debe extrañar el yerro, y mal sucesso de lo que manejan. Lat.

Qualis homo semper cernuntur talia facta
Nunquam de squillâ nascitur alba rosa.

Una *mano* lava la otra y ambas la cara. Refr. que enseña ser necessario para la sociedad civil, el ayudarse los unos à los otros, porque el que no hace por otro, no hallará quien haga por él. Lat.

En cava perquevices perfricat dextera lævam:
Utraque iuncta simul iugiter ora lavat.

Alfar. part. 2. lib. 2. cap. 4. *Una mano lava la otra y ambas la cara*: y si me dán el capón, justo será que le dé una pechúga.

MANOBRE. s. m. El que amassa el hyeso y le dá à la mano. Es voz Provincial de Murcia. Lat. *Qui gypsum subigit, & manu porrigit.*

MANOJO. s. m. El hacecillo de alguna cosa, que se puede coger con la mano, de cuyo nombre se forma. Lat. *Manipulus. Fasciculus.* Fonsec. Vid. de Christ. tom. 1. cap. 16. Como el Labradór, que hace *manójos* del trigo, para recogello en su troxe y ponello en su mesa. M. Agred. tom. 3. num. 593. Que no apartes de tu pecho y corazón este *manójo* de myrrha.

MANOPLA. s. f. La armadúra con que se guarnece ò cubre la mano. Covarr. siente se formó del Latino *Manus*, y del Griego *Yplon*, que vale defensa ò armadúra. Lat. *Ferrea chirotheca.*

Manópla. Se llama tambien el látigo corto que usa el cochero, quando vá con solas dos mulas. Lat. *Flagellum breve.*

Tela de *manóplas*. Texido de seda con flores grandes de oro, ò que le imitan. Lat. *Aureis floribus distincta serica tela.*

MANOSEAR. v. a. Tentar y tocar con las manos alguna cosa. Es formado del nombre Mano. Lat. *Manibus aliquid tractare. Attrectare.* Hortens. Mar. f. 21. Atrevimiento fué de Thomas, meter la mano en el pecho à Christo: que *manosear* corazónes Reales, es aventurado y peligroso favór. Pellic. Argen. part. 2. lib. 1. cap. 9. Tanta es la fuerza del bálsamo y la calidad, de modo que no puede *ser manoseádo*, sin que imprima su clarissima fragrancia.

MANOSEADO, DA. part. pass. del verbo Manosear. Lo assi tentado y tocado con las manos. Lat. *Manibus tractatus. Attrectatus.*

MANOSEO. s. m. El acto de manosear ò tocar alguna cosa con las manos. Lat. *Attrectatio.*

MANOTADA. s. m. El golpe que se dá con la mano, de cuyo nombre se forma. Lat. *Manûs ictus, vel percussio.* Quev. Fort. Quiso ser caballo de Troya, y à corcóvos y à *manotadas* assolar la Ciudád. Burg. Gatom. Sylv. 4.

A Tomizas en fin la diligencia
Valió una manotáda *con la zurda,*
Que quando no le aturda,
No es poco para zurda manotáda,
Que le dexó la cara desgatada.

Manotada. En la esgrima es una herida, que consta de tres movimientos del brazo, y dos de la espáda. Es treta mui falsa, porque al irla à executar queda expuesto el lado izquierdo, y librando la espáda el contrário, puede ser herido facilmente el que la quiere hacer. Narb. Fundam. Lat. *Ensis ictus triplici brachij motus intentus.*

MANOTEAR. v. a. Dár golpes con las manos. Lat. *Manibus percutere.*

Manotear. Significa tambien mover las manos, expressando los afectos del animo. En este sentido es verbo neutro. Lat. *Manus motu aliquid significare.*

MANOTEADO, DA. part. pass. del verbo Manotear en sus acepciones. Lat. *Manibus percussus.*

Manoteado. Usado como substantivo, vale lo mismo que Manotéo. Quev. Fort. Otras iban embolsadas en coches, desantañandose de Navidades, con melindres, y *manoteádo* de cortínas.

MANOTEO. s. m. El acto de Manotear. Lat. *Manuum motus.*

MANQUEAR. v. n. Fingir impedimento en algun brazo, haciendose manco. Lat. *Mancum agere.* Burg. Gatom. Sylv. 2.

Como suelen andar los galloféros,
Para sacar dinéros,
Manqueando *de un brazo,*
Colgado de un retazo,
Y débiles las piernas.

MANQUEDAD. s. f. La lesión ò impedimento que embaraza el movimiento de las manos. Lat. *Manus læsio, vel impeditio.* Grac. Mor. f. 89. En la cara afean mas las manchas ò verrugas, que en otra parte del cuerpo las grandes señales ò *manquedádes.*

MANQUERA. s. f. Lo mismo que Manquedád.

Manquera. Metaphoricamente significa falta, de-

Digitized by Google

defecto ò imperfección. Lat. *Claudicatio. Defectus.* Fr. L. de Gran. Symb. part. 5. trat. 3. cap. 18. Procede de considerar al hombre con las *manquéras* y pasiones con que nació.

MANSAMENTE. adv. de modo. Benigna y blandamente, con dulzúra. Lat. *Blandè. Leniter. Placidè. Mansuetè.* Marm. Rebel. lib. 1. cap. 24. Procediendo *mansamente*, y de manera que no se alborotassen. Ribad. Fl. Sanct. Vid. de S. Theodosio Cenobiarcha. Habló con las langostas *mansamente*, como si le oyeran y tuvieran entendimiento.

MANSEDAD. s. f. Lo mismo que Mansedumbre. Es voz antiquada. Lat. *Manfuetudo.* Bosc. Cortes. lib. 2. cap. 1. La *mansedád* sale y se muestra mas en el que es bravo.

MANSEDUMBRE. s. f. Blandúra, benignidád y dulzúra en el trato y condición. Lat. *Manfuetudo. Lenitas.* Marm. Rebel. lib. 1. cap. 24. Trataban el negocio con tanta modestia y *mansedumbre*, que habiendo disputado gran rato con ellos, los enviaban contentos. Ambr. Mor. lib. 6. cap. 12. Mirandolos con rostro alegre, en que se descubria yá la *mansedumbre* y benignidád con que los habia de tratar.

MANSION. s. f. La detencion ò parada que se hace en alguna parte. Es del Latino *Manfio, onis.* Solis, Hist. de Nuev. Esp. lib. 2. cap. 9. Hallaronse al caer del sol, cerca de un Lugarillo despoblado, donde se hizo *manfión*.

Mansión. Significa tambien el apofento ò pieza destinada de la casa, que sirve para habitar y descansar en ella. Lat. *Manfio. Habitaculum.*

MANSISSIMO, MA. adj. superl. Mui manso, benigno y blando. Lat. *Valdè manfuetus. Mitiſſimus.* Cast. Hist. de S. Dom. tom. 1. lib. 1. cap. 6. Era *manſiſſimo* por todo extrémo con los Canónigos, mui afable, mui humilde y mui llano. Cerv. Viag. cap. 5.

En ésto las manſiſſimas *palómas,*
Que el carro de la Diosa conducian
Por el llano del mar y por las lomas,
Por una y otra parte discurrian.

MANSO, SA. adj. Benigno, blando, tratable y dulce. Lat. *Mitis. Manfuetus.* Marm. Rebel. lib. 1. cap. 25. De indómito y soberbio que era quando se lo entregaron, le tornó *manso* y humilde. Marian. Hist. Esp. lib. 3. cap. 14. Era Sertório de condicion *manſa*, y tratable, si las sospechas no le trocáran.

Manso. Significa tambien apacible y que no tiene violencia. Lat. *Placidus. Serenus.* Marm. Descripc. lib. 1. cap. 22. Vá el rio *manſo*, haciendo grandes vueltas y senos.

Manso. Usado como substantivo, se toma por el carnéro, buey ù otro animál que vá delante guiando à los demás. Dixose assi porque le tienen enseñado y amansado para esso. Lat. *Dux gregis.* Rox. Com. Abre el ojo, Jorn. 3.

Entre todo el ganado. Seor menguado:
El ſerá el manſo *ſi eſte es el ganádo.*

MANSUETISSIMO, MA. adj. superl. Lo mismo que Mansissimo. Orozc. Epist. 6. f. 152. Mirad que vuestro Espolo Christo es cordéro *manſuetiſſimo.*

MANSUETO, TA. adj. Lo mismo que Manso, en el sentido de apacible. Lat. *Domeſticus. Manſuetus.* Villeg. Erotic. Verf. 2.

Reconoció contento
El manſuéto *pichón diverſas veces.*

MANTA. f. f. Cubierta ò frazada de lana mui tapida y peluda. Tomase regularmente por la que se pone en la cama. Lat. *Lodix. Stragulum.* Gil Gonz. Theatr. de Palencia, pl. 127. El trato de su gente es en el lanificio, y en ella se fabrican las mejores *mantas* y frazádas. Marm. Rebel. lib. 4. cap. 28. Luego subieron à la torre del campanário, y en lo mas alto del pusieron un reparo de colchónes y *mantas*, para desde él arcabucear à los Christianos.

Manta. Se llama tambien la cubierta que se pone à las caballerías en invierno para que no se resfrien. Lat. *Dorſuale ſtragulum.* Quev. Fort. Se veía sin *manta*, y con matadúras y muermo.

Manta. Se llama tambien la cubierta que para el abrigo se pone en la pared: como los paños de corte ù otros. Trahe esta voz Nebrixa en su Vocabulario. Lat. *Aulæum, i.*

Manta. Cierta defensa hecha de tablónes ò vigas, con que en lo antiguo se cubrian y defendian los soldados que iban à escalar ò picar alguna muralla. Oy se llama Mantelete. Lat. *Teſtudo. Pluteus.* Marian. Hist. Esp. lib. 6. cap. 25. Hizo trabúcos y *mantas* con que los soldados, arrimados al muro, procuraban con picos abrir entrada. Marm. Rebel. lib. 4. cap. 28. Acordaron de hacer dos *mantas* de madéra, para picar el muro por debaxo, y dár con la torre en el suelo.

Manta. Se llama metaphoricamente la zurra de golpes que se dá à alguno: como Manta de palos, de azótes, &c. Lat. *Ampla verberatio.* M. Leon, Com. Las dos Estrellas de Francia. Jorn. 1.

En viendo à un nuevo le gritan,
y quando la nieve eſpanta,
le dán de dia una manta,
y de noche ſe la quitan.

Manta. Especie de juego del hombre entre cinco, en que se dán ocho cartas à cada uno, y se descubre la última para que sea triumpho. Se vá jugando regularmente, y el que hace mas bazas lleva la polla, y si alguno ò algunos no hacen baza, la reponen. Lat. *Chartarum ludus ſic dictus.*

Mantas ò mantónes. Se llaman en la volatería, las doce plumas de la ave de rapiña, que suben desde las aguadéras hasta las caderas: à las quales tambien las llaman algunos Aguadéras, y otros Corvas. Lat. *Avium longæ plumæ.* Vall. Cetr. lib. 1. cap. 8. Desde allí tornan à subir por orden hasta arriba à las caderas, otras doce plumas, las quales unos llaman *mantas ò mantónes* y otros las llaman aguadéras, y otros las llaman corvas.

MANTEAMIENTO. s. m. La accion de mantear à alguno. Lat. *Alicujus in altum jactatio*

Digitized by Google

tio diſtento ſagulo. Cerv. Quix. tom. 1. cap. 37. Todo lo creyera yo, reſpondió Sancho, ſi tambien mi *manteamiento* fuera coſa de eſte jaez.

MANTEAR. v. a. Levantar en el áire à alguna perſóna ò bruto, poniendole en una manta, y agarrandola por las eſquinas le impelen con violencia hácia arriba, y le vuelven à recoger en ella. Es juguéte que ſe ſuele executar con los perros en Carneſtolendas, y ſe forma del nombre Manta. Lat. *Diſtento ſagulo, vel lodice aliquem in altum jactare.* Alfar. part. 1. lib. 3. cap. 1. Comenzaron à levantarme en el áire, *manteandome* como à perro en carneſtolendas.

Mantear. Vale tambien ſalir mucho de caſa las mugéres. En eſte ſentido es formado del nombre Manto, y ſe uſa en el Réino de Murcia. Lat. *Itaqi pallá uti.*

MANTECA. ſ. f. La gordúra de qualquier animál, eſpecialmente la del lechón. Y en diciendoſe Mantéca, abſolutamente ſe entiende la de puerco. Llámaſe tambien Unto. Lat. *Pinguedo.* Ambr. Mor. lib. 8. cap. 53. Por faltarles azéite, uſaban como agóra de la *mantéca* del ganádo.

Manteca. Se llama tambien la ſubſtáncia pingüe y oleoſa de la leche: y por ſemejanza ſe dice mantéca la miſma ſubſtáncia pingüe y oleoſa de almendra, cacáo, &c. Lat. *Liquamen. Pinguedo.* Lag. Dioſc. lib. 2. cap. 65. Háceſe la buena *mantéca* de la leche mas graſſa de todas, qual es la ovejúna.

Manteca. Se llama aſsimiſmo en eſtilo baxo y jocóſo al dinéro, con aluſion al untar las manos. Lat. *Pecunia.*

Manteca de azahar ù de otras flores. La que ſe confecciona con ellas, infundiéndola ſus olóres. Lat. *Liquamen floribus odoriferis conditum.* Pragm. de Taſs. año 1680. f. 14. Cada onza de *mantéca de azabár* de pomáda y jazmín real, y otras flores de Valencia, à dos reales.

MANTECADA. ſ. f. La revanada de pan toſtado, llena de mantéca de vacas y azúcar. Lat. *Panis planum ſegmentum pinguedine delibutum, vel perunctum.*

MANTECADO. (Mantecádo) ſ. m. Cierto género de bollo amaſſado con mantéca. Lat. *Libum.*

MANTECON. ſ. m. El ſugeto regalón y delicado. Trahe eſta voz Covarr. en ſu Theſoro. Lat. *Blandus nimis.*

MANTECOSO, SA. adj. Lo que tiene propriedád de mantéca. Lat. *Pinguis. Adipoſus.* Acoſt. Hiſt. Ind. lib. 4. cap. 6. De mucho xugo y ſubſtáncia, y como *mantecóſas* y mui ſuaves.

MANTEISTA. ſ. m. El que, veſtido con mantéos ò hábitos largos, curſa las Univerſidádes. Lat. *Scholaſticus talari veſte indutus, vel non togatus.*

MANTÉLES. ſ. m. Cierta eſpecie de texido de lino labrado, que ſirve para cubrir la meſa y poner ſobre el las viandas. Hailos de diferentes géneros y labóres: como Alemaniſcos, de guſanillo, mantéles reales, &c. y por ſemejanza llaman aſsi la ſábana con que ſe cubre la meſa de Altár. *Mappa. Mantile, it.* Pragm. de Taſs. año 1680. f. 8. La vara de *mantéles* finos de Rioſeco, à diez reales y medio. Alcaz. Vid. de S. Julian, lib. 2. cap. 11. Confuſion es que haya mejores *mantéles*, para vueſtras meſas, que para los Altáres.

Levantar los *mantéles*. Phraſe que ſignifica concluir el banquéte ò comida. Lat. *Convivio finem imponere. Mappas ſubducere.*

MANTELERIA. ſ. f. El agregado y conjunto de manteles y ſervilletas. Lat. *Mantilia, um.*

MANTELETE. ſ. m. Cierto género de ſotána, que trahen los Obiſpos y Prelados encima del roquéte, la qual les llega un palmo mas abaxo de las rodillas, y tiene abertúra para ſacar los brazos. Lat. *Tunica ad genua demiſſa.*

Mantelete. Se llama en la Milicia un parapéto portátil de madéra, à prueba de moſquéte, cubierto de pieles de vaca freſcas, para librarle del fuego. Sirve para cubrir los Minadóres, quando ſe arriman à la muralla. Lat. *Pluteus.*

Mantelete. En el Blaſón es una veſtidúra mas eſtrecha, y corta que el manto ducal, ò cota de armas, la qual ſe trahía antiguamente ſobre el yelmo para cubrir la cabeza y las armas, que la defendian: y lo trahian ſolo los Caballeros, los hidalgos y nobles particulares, à diferéncia de los Príncipes y grandes Señores, que eran los que podian uſar del manto ducal. Avil. tom. 2. trat. 1. f. 72. Lat. *Palliolum.*

MANTELLINA. ſ. f. Lo miſmo que Mantilla de mugér. Pic. Just. f. 112. Puſeme un rebdcíño o *mantellina* de colór turquí, con ribetes de terciopélo verde.

MANTENEDOR. ſ. m. El que mantiene. Uſáſe regularmente por el que mantiene alguna juſta, torneo ù otro juego público, y como tal es la perſóna mas principal de la fieſta. Lat. *Suſtentator. Propugnator. Aſſertor. Primus certator.* B. Cúb. R. Epiſt. 16. El Rey Don Juan fizo ſu fieſta, è fue *mantenedór* de la Juſta. Lop. Arcad. f. 219. Pareció con extrémo à todos la entrada del *mantenedór* Menalca.

MANTENER. v. a. Tener con la mano alguna coſa, ſuſpendiendola ù deteniendola para que no caiga ò ſe tuerza. Tiene la anomalía de recibir la *i* antes de la *e* en algunas perſónas de los tiempos preſentes: como Tu mantienes, aquel mantiene. Y aſsimiſmo recibe la *g* en los preſentes en algunas otras perſónas: como Yo mantengo, aquel mantenga: y en otros tiempos recibe la *v* conſonante: como Yo mantuve, tu mantuviéſſes, &c. Viene del Latino *Manutenere.* Corr. Cint. f. 2. Al pié de un álamo, Príncipe de otros pocos menóres, que en cerco hacian el sitio ſombrío, y le daban natural obediéncia, eſtaba un Paſtór *manteniendo* la mexilla con la mano.

Man-

Digitized by Google

MANTENER. Vale tambien ſuſtentar, proveer del alimento neceſſitio para la vida à alguno. Lat. *Alere. Suſtentare.* MEND. Guerr. de Gran. lib. 1. num. 7. Qué harán los que no tuvieren hijos que los ſirvan, ni hacienda con que *mantener* criados? MALAR. Philoſ. Centur. 3. Refr. 61. Ponele eſto para caſtigo de los que no miran mas de las aparéncias, no conſiderando que el contentar al Pueblo es mui fuera del *mantener* ſu familia.

MANTENER. Ser el principal en la juſta, torneo ù otro feſtéjo, eſperando en el circo ò paleſtra à los que huvieren de venir à lidiar ò contender con él. Lat. *Propugnare. In ludico certamine ſe primum offerre.* B. CIUD. R. Epiſt. 16. E el Rey de Navarra, con ſeis Caballeros, ſe puſo à *mantener* la tela.

MANTENER. Vale tambien permanecer è inſiſtir en executar aquello que ſe tenia en el ánimo: como Mantener ſu palabra, ſu opinión, &c. Uſaſe mui comunmente como verbo recíproco, diciendo Mantenerſe. Lat. *Perſiſtere. Inſiſtere. Permanére.* MARIAN. Hiſt. Eſp. lib. 2. cap. 25. A exemplo de Marſella, *ſe mantenían* en la devocion à los Romanos.

MANTENER. Se toma aſsimiſmo por ſoſtener ò ſuſtentar ſobre si algun peſo: como Mantener un edificio. Lat. *Suſtinere. Suſtentare.* SAAV. Empr. 31. Los eſpiritus y calor naturál *mantienen* derecho el cuerpo humano.

MANTENER. Vale tambien proſeguir en lo que ſe eſtá executando, eſtando en ſu arbitrio el concluirlo: como Mantener converſación, el juego, &c. Lat. *Perſiſtere. Suſtinere.*

MANTENER. Metaphoricamente vale defender ò ſuſtentar alguna opinión ò ſyſtéma. Lat. *Defendere. Suſtentare.*

MANTENER. Vale tambien defender ò amparar à alguno en la poſſeſsion ò goce de alguna coſa. Uſaſe mucho en lo forenſe. Lat. *Manutenére.*

MANTENERSE. Perſeverar ò ſubſiſtir en algun ſitio ò lugar ſin mudarſe. Lat. *Permanére.*

MANTENERSE. Perſeverar ſin novedad ò mutación en algun eſtado ò empléo. Lat. *Permanere. Durare.*

MANTENIDO, DA. part. paſſ. del verbo Mantener en ſus acepciones. Lat. *Suſtentatus. Alitus.* INC. GARCIL. Coment. part. 1. lib. 9. cap. 20. Cauſaba admiracion como pudieſſen las madres criar tantos juntos, y tenerlos tan bien *mantenidos.* MALAR. Philoſ. Centur. 3. Refr. 61. Quiſo caſar con hombre no de alto linage, ſino Labradór, y que ganaba y tenía de que comer, teniendola contenta, y à ſu caſa bien *mantenida.*

MANTENIENTE. ſ. m. Golpe dado con toda la fuerza y firmeza de la mano, ù con ambas manos, de donde ſe formó la voz. Lat. *Fortis ictus, vel utraque manu impactus.* QUEV. Muſ. 5. Xac. 10.

Zamborondón, que de lineza
ninguna palabra entiende,
y eſgrime à lo colchonéro,
Euclides de Mantenientes.

A *manteniente.* Modo adverbial, que vale Con toda la fuerza y firméza de la mano, ù con ambas manos. Lat. *Forti manu. Utraque manu.*

MANTENIMIENTO. ſ. m. El alimento y ſuſtento neceſſario para la vida. Lat. *Alimentum. Victus.* AMBR. MOR. lib. 8. cap. 53. En ſu *mantenimiento* eran templados, y poco coſtoſos. CAST. Hiſt. de S. Dom. tom. 1. lib. 1. cap. 35. Dixo à ſus hijos, Coméd, que Dios es el que os lo envía para vueſtro *mantenimiento.*

MANTENIMIENTO. Significa tambien el baſtimento ò proviſion que ſe hace para ir cominendo. Lat. *Cibaria, orum. Annona, æ.* MARM. Deſcripc. lib. 1. cap. 23. Continuando eſtas jornadas ocho y diez dias, por los deſiertos con mui poco *mantenimiento.*

MANTENIMIENTO. Llaman en las Ordenes Militares la porcion que ſe libra à los Caballeros profeſſos para el pan y agua que deben gaſtar en el año. Lat. *Panis & aquæ proviſio.* ESTABL. DE SANT. fit. 11. cap. 11. Porque los Caballeros tengan cuidado de ſe viſitar, mandamos que no les ſean librados los maravedis del *mantenimiento,* ſi no moſtraren primero ſé de los Viſitadóres.

MANTEO. ſ. m. La capa que trahen los Eccleſiáſticos, que tiene ſolo un cuellecito angoſto de dos ò tres dedos, y les cubre haſta los piés. Lat. *Pallium talare. Epitogium.* PRAGM. DE TASS. año 1680. f. 35. De hechúra de un *manto* de bayéta, lo miſmo que la loba. ATCAZ. Chron. Decad. 1. Año 6. cap. 1. §. 3. Por falta de camas, dormian de dos en dos, y los *mantos* les ſervian de frazadas y de ropas contra el frio.

MANTEO. Se llama tambien cierta ropa interiór, de bayeta ò paño, que trahen las mugéres de la cintúra abaxo, ajuſtada y ſolapada por delante. Lat. *Præcinctorium. Caſtula.* SAAZ. Obr. Poſth. pl. 87.

De burtel el manteo, *y hecho andrájos,*
Con dos dedos de coſtra en los zancajos.

MANTEQUERA. ſ. f. La vaſija en que ſe hace la mantéca. Lat. *Vas pinguiarium.*

MANTEQUERO. ſ. m. El que vende la mantéca. Lat. *Pinguedinis vel butyri venditor.*

MANTEQUILLA. ſ. f. Cierto género de paſta que ſe hace con mantéca de vacas, mui batida y ſuave, con azúcar. Lat. *Paſtilli ex butyro.* CERV. Nov. 11. Dial. pl. 365. Era tiempo de invierno, quando campéan en Sevilla los mollétes y *mantequillas.*

MANTERA. ſ. f. La mugér que corta y hace los mantos de ſeda que trahen las mugéres. Lat. *Pallarum ſutrix.*

MANTILLA. ſ. f. La cobertúra de bayeta, grana ù otra tela, con que las mugéres ſe cubren y abrigan: la qual deſciende deſde la cabeza haſta mas abaxo de la cintúra. Lat. *Lodicula. Muliebre amiculum.* GOMAR. Hiſt. Mexic. cap. 219. Tambien ſe los echan las madres y amas al cuello ſobre las eſpaldas con una *mantilla* que les toma todo el cuerpo. QUEV. Muſ. 5. Xac. 13.

Y terciando la mantilla
yá en el hombro, yá en el brazo,
dixo Seora Catanla,
de qué ſirven arrumacos?

MAN-

Digitized by Google

MANTILLAS. Ciertas piezas quadradas de bayeta ù otra tela, en que se envuelven y abrígan las criatúras pequeñas. Lat. *Infantium panni. Fascæ.* CERV. Nov. 10. pl. 312. Meneſter es, dixo Don Juan, dar de mamar à eſte niño, y ha de ſer de manera, que vos Ama le habeis de quitar eſtas ricas *mantillas*, y ponerle otras mas humildes.

MANTILLA. Se llama tambien el adorno que cubre las ancas del caballo, correſpondiente à las tapafundas para las piſtolas. Lat. *Stragulum ornatum.* ORDEN. MILIT. Año 1728. lib. 4. tit. 1. artic. 1. Y los de Caballeria y Dragónes tendrán tambien *mantillas* y tapafundas uniformes.

MANTILLAS. Se llama aſsimiſmo el regálo que hace un Principe à otro, quando le nace un hijo. Diceſe aſsi, porque ſe hace con eſſe titulo. Lat. *Munera pro infantis fascijs.*

Eſtár en *mantillas*. Phraſe con que ſe dá à entender que algun negocio ù dependencia eſtá muì à los principios, y por eſſo incapáz de concluirſe ni determinarſe. Ordinariamente ſe dice del que adelanta poco en una facultad. Lat. *In incunabulis esse adhuc. Incunabula sapere.*

MANTILLÓN. (Mantillón) ſ. m. Deſaliñado, ſucio y ſin aſeo. Es voz Provincial de Murcia. Lat. *Insomptus. Squallidus.*

MANTO. ſ. m. Cierta eſpecie de velo ù cobertúra, que ſe hace regularmente de ſeda, con que las mugéres ſe cubren para ſalir de caſa, el qual baxa deſde la cabéza haſta la cintúra, donde ſe ata con una cinta, y deſde allí queda pendiente por la parte de atrás una tira ancha, que llega à igualar con el ruedo de la baſquiña, y ſe llama Colilla. Dáſele diferentes nombres, ſegun la diferencia de telas de que ſe fabrican: como Manto de humo, de gloria, de ſoplillo, de reſplandór, &c. y eſtas miſmas telas ſe llaman Manto. Lat. *Palla ſerica.* PRAGM. DE TASS. año 1680. f. 7. La vara de *manto* de humo, à ſiete reales y medio. CALD. Com. Mejor eſtá que eſtaba, Jorn. 2.

Pues qué haces aqui con manto,
ſi ni vás ni vienes fuera?

MANTO. Se llama tambien la capa ò ropa talár que uſaban algunas Naciones: y tambien ſe llama aſsi la que trahen algunos Religioſos encima de los hábitos. Lat. *Trabea. Paludamentum. Pallium talare.* CAST. Hiſt. de S. Dom. tom. 1. lib. 1. cap. 33. El *manto* ò capa, no ſolo reſpondía à la túnica; pero era mucho mas baſta y vil.

MANTO. Se llama aſsimiſmo una rica veſtidúra de ceremonia, que ſe ata por encima de los hombros, en forma de capa, con una como eſclavina unida à ella, la qual por delante y por detrás llega à arraſtrar por tierra. Es inſignia de Reyes, Emperadóres ò Príncipes ſoberános, y cada uno pone alguna diferencia en ellos con que ſe diſtinguen unos de otros, y muchos le adornan de Armiños: como el Dux de Venecia. Lat. *Trabea. Paludamentum.* SOLIS, Hiſt. de Nuev. Eſp. lib. 3. cap. 10. Su trage un *manto* de ſutiliſsimo algodon, anudado ſin deſaire ſobre los hombros.

MANTO. Se ſuele llamar metaphoricamente todo aquello que cubre y oculta alguna coſa: como el manto de la noche. Lat. *Tegumentum. Operculum.* CORR. Cint. f. 5.

A Filida y Clarinda aplaude quanto
Cairela el ſol con oro, y oficioſa
Naturaleza viſte verde manto.

MANTO CAPITULAR. Veſtidura exterior, que los Caballeros de las Ordenes Militares uſan para juntarſe en Capítulo ù otras funciones públicas: y tambien ſe pone à ſus cadáveres para enterrarlos. Son de diſtintas formas y matérias ſegun los Eſtablecimientos de cada una de las Ordenes. Lat. *Concilliaris trabea.*

MANTO DUCAL. En el Blaſón es la verdadera cota de Armas del Caballero ò la xaquéta de las Armerias de aquel que las trahe, que tambien ſe llamaban antiguamente Caſaca, capa ò manto de guerra, hecho en forma de chupa abierta por los dos lados, baſtantemente corta, para que no embarazaſſe à montar acaballo, ò bien la hacian como un mantillo ſuelto, que trahian atado al cuello con preſillas, ò cordónes, y era tan largo como la cota de Armas, ſobre el qual ſolian gravar los Señores las ſuyas, como lo hacian en las bandéras y eſcúdos: los quales lo uſaban ſolo y ſervia eſta veſtidúra para cubrir el cuerpo y las demás armas que trahian debaxo para ſu defenſa. Avil. tom. 2. trat. 1. f. 72. y 73. Lat. *Pallium tesserarium pro Ducibus.*

MANTÓN. ſ. m. aument. El manto grande. Lat. *Paludamentum. Oblonga trabea.* CERV. Quix. tom. 2. cap. 31. Llegaron dos hermoſas doncellas y echaron ſobre los hombros à Don Quixóte un gran *mantón* de finiſsima eſcarlata.

MANTÓNES. Se llaman dos liſtas, con que ſe ſuelen guarnecer los jubónes ò caſacas de las mugeres, baxando deſde los hombros à unirſe en la cintúra en las dos puntas de delante y detrás: y en la parte ſuperior ſon como de tres dedos de ancho, y ván diſminuyendo haſta unirſe, y ſon de la miſma tela de que es el jubón ò caſaca. Lat. *Bratea thoracis muliebris.*

MANUAL. adj. de una term. Lo perteneciente à las manos. Aplicaſe regularmente à la obra que ſe hace con ellas. Lat. *Manualis. Manuarius.* ALCAZ. Vid. de S. Julian, lib. 2. cap. 5. Y fio de Dios, que ſi me oìs (que no lo dudo) con la miſma ſinceridad con que os hablo, dareis mas benigna calificacion que haſta aqui à eſte *manuál* exercicio, à que cada dia deſtino algunas horas.

MANUAL. Se llama tambien lo que es facil de traher entre las manos: como Eſcopéta manuál, la que no es mui grande, y peſada. Lat. *Manualis. Tractabilis.* INC. GARCIL. Coment. part. 1. lib. 3. cap. 16. Sin las balſas hacen otros barquillos mas *manuáles*: ſon de un ha-

Digitized by Google

hace rollizo de enéa, del grueſſo de un buey.

MANUAL. Significa aſsimiſmo Caſéro, y de mui facil execución. Lat. *Domeſticus. Manuarius.* Solis, Hiſt. de Nuev. Eſp. lib. 4. cap. 19. Se inventaron medicinas *manuáles*, que aliviaban acaſo los dolóres.

MANUAL. Uſado como ſubſtantivo, ſe toma por el Libro en que alguna materia dilatada ſe reſume, conteniendo todo lo ſubſtancial: y en eſte ſentido y como por antonomaſia, ſe llama Manuál el Libro pequeño que ſe tiene en las Igleſias, en que ſe pone la forma de adminiſtrar los Sacramentos, y executar otros actos Eccleſiáſticos. Lat. *Enchiridion. Manuale.* Navarr. Man. Prolog. Nos ha parecido que en eſta edicion deſte *manúal*, debemos quitar y añadir algunas coſas.

MANUAL. Se llama tambien el Libro que tienen los hombres de negócios, para ir eſcribiendo todas las partidas de cargo ù data, que ván ocurriendo, de donde deſpues ſe paſſan al libro mayór, à la hoja à que toca cada una, en que tienen formada cuenta ſeparada con cada uno de los ſugétos con quien tienen correſpondéncia. Lat. *Enchiridion. Manuale.* Figuer. Plaz. univ. Diſc. 62. A ſus libros (de los Mercadéres) llaman de cuenta, quaderno, de caxa, inventario y *manuál*. Alfar. part. 2. lib. 2. cap. 6. El Mercadér mandò à ſu Caxéro facaſſe ſu libro mayór, y quando lo traxo dixe: O traidór! no eſtá en eſte libro, ſino en el *manuál*.

MANUAL. Se llama el hombre que tiene el genio docil, y es mui facil en hacer quanto le mandan. Lat. *Docilis. Tractabilis.* Cerv. Quix. tom. 1. cap. 1. Quien mas diſcreto que Palmerín de Inglaterra? Quien mas acomodado y *manuál* que Tirante el Blanco?

MANUBRIO. ſ. m. La empuñadúra de qualquier inſtrumento. Viene del Latino *Manubrium.* Tosc. tom. 2. pl. 417. Convienen todos en la diviſion del *manúbrio*, en diferentes traſtes.

MANUCODIATA. ſ. f. Ave del tamaño de la codorníz, que en la cabeza ſe parece à la golondrina, y en las alas à la garza. Carece totalmente de pies, es mui hermoſa, porque tiene las plumas de la cervíz amarillas y reſplandecientes como el oro, las de las alas entre roxo y negro, y las del pecho turqueſadas. Cria ſobre las eſpaldas de ſu miſmo compañero, en las quales hai una concavidád mui ſuficiente para eſte miniſterio. Duerme y deſcanſa ſobre otra de ſu eſpecie, ſirviendoſe reciprocamente. Llamaſe tambien Ave del Paraiſo. Lat. *Manucodiata avis.* Fun. Hiſt. nat. lib. 1. cap. 44. Cinco géneros hai de *Manucodiátas*, que llamamos Aves del Paraiſo.

MANUELLA. ſ. f. Nombre que dán los Marinéros à la barra ò palanca, máchina de las fundamentales de la Machinária. Toſc. tom. 3. pl. 277. Lat. *Vectis.*

MANUMISSION. ſ. f. La accion de libertar ò ahorrar al eſclavo. Es voz Latina *Manumiſſo, onis*, y uſada en lo forenſe. Mond. Diſſert. 1. cap. 5. num. 7. Adquiriaſe eſte honór ò dominio, por medio de la *manumiſsión*, por cuyo beneficio paſſaban los eſclavos del infelice eſtado de la ſervidumbre, al apetecido de la libertad.

MANUMISSOR. ſ. m. Term. forenſe. El que da libertad al eſclavo. Suelefe decir tambien Manumitente; pero es de menos uſo. Lat. *Manumiſſor.*

MANUMITIR. v. a. Dar libertad al eſclavo. Es del Latino *Manumittere*, y mui uſado en lo forenſe.

MANUMISSO, ò MANUMITIDO, DA. part. paſſ. del verbo Manumitir. El eſclavo à quien ſe ha dado libertád. Lat. *Manumiſſus.*

MANUS CHRISTI. ſ. m. Cierto género de electuário ſólido de azúcar roſado, en cuya compoſicion entran las perlas preparadas y el mucilágo de alquitira, de todo lo qual ſe hace una maſſa mui util para fortificar el eſtómago, y para otros uſos medicinales.

Manus Christi, ò Manus Dei. Se llama tambien cierto género de emplaſto, compueſto de lithargirio, azéite y agua común, cardenillo, bdelio, opopónaco y otros ſimples, el qual es mui util para reſolver los tumores, para las contuſiones, y otros uſos medicinales. Palac. Paleſtr. part. 3. cap. 10. Llámaſe con el nombre de *Manus Dei*, ù de *Manus Chriſti*, por ſus admirables virtúdes.

MANUSCRITO, TA. adj. Lo que eſtá eſcrito de mano. Suelefe uſar regularmente como ſubſtantivo diciendo un Manuſcrito. Lat. *Manuſcriptum. Codex manu exaratus.* Gil Gonz. Theatr. de Salamanca, lib. 3. cap. 3. Todo lo qual conſta de un libro *manuſcrito*, que eſtá en San Pablo de Valladolid. Solis, Hiſt. de Nuev. Eſp. lib. 1. cap. 2. Habiendola hallado *manuſcrita*, en la libreria de un Miniſtro grande y erudito.

MANUTENCION. ſ. f. La accion de mantener ò amparar à alguno en alguna coſa. Es voz mui uſada en lo forenſe. Lat. *Manutentio.* Betiss. Guichard. lib. 1. pl. 9. Se contraxo por Abril.... nueva confederacion à defenſa común y expreſſa *manutención* del gobierno de Ludovico.

MANUTENER. v. a. Term. forenſe. Mantener ò amparar alguna coſa. Lat. *Manutenere.*

MANUTISA. ſ. f. Planta que ſe cultiva en los jardínes, y produce un tallo de la altúra de media vara, adornado de unas hojas liſas, largas y angoſtas, y parecidas en la figúra à la hoja de Santa Maria. La flor es mui ſemejante al clavél en la hechúra y colór, y las hai dobles y ſencillas, diſtinguiendoſe por la cantidad de ſus hojas. Lat. *Floſculus purpureus delicatiſſimus.* Herr. Agric. de jard. pl. 451. *Manutiſas* ſon las que llaman Ramilletes de Conſtantinopla: hai quatro maneras, encarnadas, naranjadas, blancas, y las coloradas como clavellinas. Burg. Rim. Son. 68.

Qué manutiſa, *qué clavél, qué guinda,*
En púrpura con él corrió parejas?

MANZANA. ſ. f. Fruta redonda y grande, que tiene la cáſcara delgada y lisa, de color ama-

ri-

Digitized by Google

rillo, y por algunas partes encarnado. Debaxo deste nombre se comprehenden diferentes especies: como la camuesa, la esperiega y otras. Lat. *Malum*. Lag. Dioſc. lib. 1. cap. 131. Entre todas las especies de las *manzánas*, es la mas excelente aquella que llamamos Camuesa en España. Herr. Agric. lib. 3. cap. 31. Las *manzánas* que maduran en el Verano, no se guardan mucho, y por esso no las han de coger hasta que esten bien maduras.

Manzana. Se llamaba en lo antiguo el pomo de la espada. Lat. *Capulus, i.* Part. 2. tit. 21. l. 4. En la *manzána* es toda la fortaleza de la espada: ca en ella se sufre el mango, è el arriaz è el fierro. Amad. lib. 1. cap. 13. E dióle una tan gran ferida con la *manzána* de la espada en los pechos, que le derribó en tierra.

Manzana. Se llama tambien el conjunto de varias casas contiguas, que forman una à modo de Isla, con las calles que las rodéan. Lat. *Domuum insula*. Moret. Com. Trampa adelante. Jorn. 1.

.....*que son las casas de mi hermana,*
Libres y juntas todas en manzána.

La *manzána* podrida pierde à su compañia. Refr. que enseña lo pernicioso que es la mala compañia, siendo bastante uno solo vicioso para pervertir y dañar à muchos buenos. Lat. *Cum perverso pervertêris*.

Manzanal ò Manzánar. ſ. m. El sitio plantado de manzánas. Lat. *Pomarium*. Villaiz. Chron. del R. D. Al. el XI. cap. 137. Y pidieronle merced, que las sus gentes no les hiciessen mal en los peráles, ni en los panes ni en los *manzanáles*.

Manzanilla. ſ. f. Hierba de que hai tres especies, que se diferencian solo en la flor, pues la primera produce un botón de colór de oro, y el cerco guarnecido de unas hojuélas blancas: la segunda es toda amarilla, y la tercéra tiene las hojitas del cerco de colór purpúreo. Todas tres producen unos ramos altos de un palmo, espessos y poblados de hojas pequeñas y mui menúdas. Nace en lugáres ásperos, y cerca de los caminos, y se coge por la Primavéra. Lat. *Anthemis. Chamaemelum*. Lag. Dioſc. lib. 3. cap. 148. Es la *manzanilla* excelente, y mui familiar remedio contra infinitas enfermedades, que afligen el cuerpo humano.

Manzanillas. Ciertos remates en forma de manzánas, que se ponen en los coches, camas, balcónes, &c. Lat. *Extrema rotunda*. Ponc. Quar. tom. 2. Serm. 5. §. 4. En una cama de plata, *manzanillas* de oro, añaden junto con el precio, nuevo adorno y particular hermosúra.

Manzano. ſ. m. El arbol que produce y lleva las manzánas. Los hai de muchas diferencias. Lat. *Malus. Pomus*. Lag. Dioſc. lib. 1. cap. 131. Las hojas, las flores y los tallos de todos los *manzános* son constrictívos. Herr. Agric. lib. 3. cap. 31. Son los *manzános* de muchas maneras, que unos son invernízos, que maduran tarde su fruto, otros tempranos, otros ágrios y otros dulces, y en cada manéra de aquestos hai muchas diferencias.

Manzer. ſ. m. El hijo de la mugér pública, al qual no se le puede dár padre cierto.. Viene del Hebreo *Manzer*, que significa Espúrio. Lat. *Manzer*. Part. 4. tit. 15. l. 1. Ca los que son llamados *Manzeres*, nafcen de las mugéres que están en la puteria, è danse à todos quantos à ellas vienen.

Maña. ſ. f. Habilidad, artificio y destreza para hacer alguna cosa. Díxose assi del nombre Mano. Lat. *Dexteritas. Ars*. Marian. Hiſt. Esp. lib. 2. cap. 25. Muchas veces en la guerra tiene mas fuerza la *maña* que la verdad.

Maña. Significa tambien artificio ù astucia, para gobernarse ò gobernar alguna dependencia. Lat. *Calliditas. Industria*. B. Ciud. R. Epiſt. 15. Con sus *mañas* è cartas falsas habia aliñado la perdicion del Condestable Don Rui Lopez Dávalos. Villaiz. Chron. del R. D. Al. el Sabio, cap. 19. Acordaron, que entre tanto asseguraſſen al Rey por tales *mañas*, que pudieſſen ellos firmar estos fechos, antes que él vinieſſe del Reino de Murcia.

Maña. Significa algunas veces resabio, mala costumbre: y assi se dice, que uno tiene malas mañas. Lat. *Mos, oris*.

Darse *maña*. Phraſe, que significa aprovecharse de alguna ocasion, no descuidarse ni emperezar la execucion de lo que está à su cargo. Lat. *Properare. Diligentiam adhibére*.

Mas quiere *maña* que fuerza. Phraſe con que se dá à entender se logra mejor lo que se pretende con blandúra, buenos términos, y artificio, que con fieros y amenazas. Lat. *Ingenio magis quam viribus opus est*.

El que malas *mañas* há, tarde ò nunca las perderá. Refr. con que se dá à entender, que la costumbre envejecida en lo malo, dificultosamente se pierde ò mejora. Lat.

Quo semel est imbuta, recens servabit odorem
testa diu.....

Alfar. part. 2. lib. 2. cap. 5. Nunca buena viga se hizo de buen cohombro: *el que malas mañas há, tarde ò nunca las perderá*.

Mañana. ſ. f. La parte del dia, desde que amanece, hasta las doce del medio dia. Sale del nombre Latino *Manè*. Mend. Guerr. de Gran. lib. 1. num. 9. Venida la *mañána*, juntaronse y tomaron lo áspero de la sierra, como gente levantada. Solis, Hiſt. de Nuev. Esp. lib. 5. cap. 12. Profiguióse la retirada, como estaba resuelta, con los primeros indícios de la *mañána*.

Mañana. adv. de tiempo, que significa el dia siguiente al en que se habla. Lat. *Cras. Crastina die*. Cerv. Quix. tom. 2. cap. 1. No querría (dixo Don Quixóte) que le dixesse yo aqui ahóra, y amanecieſſe *mañána* en los oidos de los señores Consejéros. Pinc. Pelay. lib. 10. Oct. 60.

Y el ramo dó la fruta es oy cogida,
Mañána nueva flor dá producida.

Mañana. Se toma algunas veces por presto, ù

Digitized by Google

por el dia que se espera suceda alguna cosa, sin que passe mucho tiempo, aunque falte alguno: y assi se dice, Mañana vendrá la flota y abundará el dinéro. Lat. *Citò. Craſtino die.*

MAñANA. Se suele usar para expresión de dissentir de alguna cosa: y assi quando à uno se le pide algo y no quiere hacerlo, responde Mañána. Lat. *Non hodie, cras, vel nunquam.*

MAñANA SERA OTRO DIA. Vease Dia.

MAñANAR. v. n. Llegar al dia de mañána. Es voz inventada y jocósa. Lat. *Craſtinum diem adventare.* BURG. Rim. Son. 76.

Juntos amór y yo buſcando vamos
Eſta mañana: ò dulces deſvarios!
Siempre mañana, y nunca mañanámos.

MAñANÉAR. v. a. Madrugar mucho, levantarse mui temprano. Trahe esta voz el P. Alcalá en su Vocabulario, y tiene poco uso. Lat. *Anteluculare. Ante lucem ſurgere, vel multo manè.*

MAñANICA. s. f. El principio de la mañana. Es del estilo familiár. Lat. *Diluculum.* ACOST. Hist. Ind. lib. 2. cap. 13. En Europa, el tiempo mas apacible y suave en el Estio, es por la *mañanica.* CALD. Cóm. Mañanas de Abril y Mayo. Jorn. 1.

Mañanícas *floridas*
de Abril y Mayo,
deſpertaś à mi niña
no duerma tanto.

MAñEAR. v. a. Disponer con maña y artificio alguna cosa para lograr el buen sucesso de ella. Lat. *Artem adhibere. Induſtriosè agere.* CHRON. de S. FERN. cap. 15. Porque con su buena industria y saber, ella lo rodeaba y *mañeaba* todo de tal manéra, como por la historia parece. B. CIUD. R. Epist. 22. El virtuoso Cardenal de Fox *ha mañeado* el despartir los exércitos, cá eran listos para darse batalla.

MAñERO, RA. adj. Hacendóso, aplicado, y que tiene maña y habilidad para hacer las cosas. Lat. *Dexter. Habili.* B. CIUD. R. Epist. 21. A Dios plega, que el Cardenal de Fox que es *mañéro* è buen Religioso, desaparte el dar la batalla.

MAñERO. Significa tambien facil de tratarse, executarse y manejarse. Lat. *Tractabilis. Facilis. Manualis.* CERV. Quix. tom. 2. cap. 1. El mas facil, el mas justo y el mas *mañéro* que puede caber en pensamiento de arbitrante alguno.

MAñERO. Se usába en lo antiguo por delegado para pagar por otro. Lat. *Solutioni delegatus.* FUER. R. lib. 3. tit. 20. l. 16. Otrosí, si él diere à otro su deudór por *mañéro* quel pague aquel deudo, y el otro resciviere del, no sea tenúdo de responderle mas por este deúdo, maguer que el otro no gelo pague.

MAñERA. Se llamaba en lo antiguo la muger estéril y que no pare. Lat. *Sterilis. Infœcunda.* TOST. Quest. cap. 5. Mezclanse ende algunos milagros, assi como el concebimiento de Isaac, de la madre que era esterile ò *mañéra.* AVAL. Caid. de Princ. lib. 7. cap. 3. A Octaviana su mugér, diciendo que era *mañéra*, pues de ella no habia fijos, deshontadamente la dexó.

MAñOSAMENTE. adv. de modo. Con habilidad y maña. Lat. *Dexterè. Induſtriè.* SOLIS, Hist. de Nuev. Esp. lib. 2. cap. 7. Y se valió *mañosamente* de esta permissión, para introducir algunos de sus confidentes que procurassen reducirlos. CANC. Obr. Poct. f. 24.

No es mui boba tu ſealdád,
pues ſupo mañosamente
que es la niñéz hermoſúra,
y aſsi ſe ha eſtado en ſus trece.

MAñOSO, SA. adj. Lo que tiene ò se hace con maña. Lat. *Artificioſus. Induſtrioſus.* ABARC. Annal. R. D. Juan I. cap. 1. Que fuesse restituida al Reino, de donde, con tanta afrenta dellos, habia sido con violencia *mañósa* facada.

MAñoso. Se toma tambien por el que tiene maña y habilidad. Lat. *Habili. Dexter.* MARM. Descripc. lib. 2. cap. 1. Era *mañóso*, y procuraba dissimular unas cosas con otras. M. LEON, Obr. Poct. tom. 1. pl. 183.

La cortedad de tus zancas
ſuples mañóso *con zancos,*
y los talónes ocupan
el lugar del eſpinázo.

MAñUELA. s. f. Dim. La maña con astucia y bellaqueria. Lat. *Techna. Aſtus.*

MAñUBLAS. Se llama el hombre diestro, habil è inteligente, que sabe dirigir bien sus negocios, y lograr sus conveniencias, con cautela y astucia. Lat. *Callidus. Aſtutus.*

MAPA. s. amb. La descripcion geográphica de la tierra, que regularmente se hace en papél ò lienzo, en que se ponen los lugares, mares, rios, montañas, y otras cosas notables, con las distancias proporcionadas, segun el pitipié que se elige, señalando los grados de longitúd y latitúd que ocupa el Pais que se describe, para conocimiento del parage ò lugár que cada cosa destas ocupa en la tierra. Los Mapas que se hacen de todo el globo de la tierra se llaman Universáles. Si se dibuxan sobre una superficie esphérica, se llama Globo terrestre: y si en una superficie plana reducido à dos círculos que le representan, Planisphério. Los que se hacen de una de las quatro partes del mundo Europa, Asia, Africa ò America, se llaman Generales, y los que de solo un Reino ò Provincia, particulares. Es voz Latina *Mappa*, que suele significar lo mismo: y aunque por esta razon debiera escribirse con la *p* duplicada, el uso ha excusado hacerlo por suavizar la pronunciación. Lat. *Tabula Geographica. Orbis ſeu alicujus Provintiæ delineatio.* FR. L. DE GRAN. Symb. part. 1. cap. 23. Por esta causa los Cosmógraphos hacen una *mapa*, en que se pintan todas las principales partes y naciones del mundo. FONSEC. Vid. de Christ. tom. 3. Parab. 27. Quando un Cosmógrapho faca un *mapa* general de España, ò de todo el mundo, pone allí las principales cosas del.

MAPA. Se llama por semejanza la figúra que se forma de qualquiera eclipse del Sol ò Luna,

Digitized by Google

na, en quien como imagen suya, se expressa su magnitúd, duracion, incidencia y replecion. Lat. *Delineatio eclipsi, &c.*

MAPA. Se llama aquel escrito, en que en resumen se pone à la vista el estádo de alguna cosa, con todas sus partes. Lat. *Descriptio brevis.*

MAPA. Se dice à qualquiera cosa sobresaliente y bizarra en su linea. Lat. *Ornatus. Decor.*

MAPALIA. s. f. Choza ò cabaña en que se recoge el ganádo. Es voz puramente Latina *Mapalia.* MARM. Descripc. lib. 3. cap. 17. Trahen las casas hechas de maderos y de estéras consigo, à manéra de las *mapálias* que usában los Antiguos.

MAQUILA. s. f. La medida que el molinéro defalca y saca para sí, del grano que se muele en su molino. Covarr. citando à Urréa, afirma ser voz Arabiga *Mequiletum*, y que sale del verbo *Queiele*, que significa medir la sñiés. Lat. *Molitoris merces exfarina.* GUEV. Epist. al Obisp. de Badajóz. Asimismo dice el fuero, que si el tal molinéro cohechare algo à los que ván à moler, mas de la *maquila* acostumbrada, que le echen presso en el cepo del Concéjo. MARM. Descripc. lib. 4. cap. 22. Todos los demás muelen, con su *maquila* de trigo, ò dinéro.

MAQUILA. Se llama por semejanza la porcion de otra qualquiera cosa que se rebaxa y quita del principal que queda para el dueño. Lat. *Rei portio domino dicata.*

MAQUILA. Medida de granos, que aun se usa en Galicia: y es la vigesima quarta parte de una fanéga. Tambien se usa de este nombre para las medidas de tierras, diciendo tantas fanégas y tantas maquilas, y se entiende de sembradúra. Lat. *Medimni vigesima quarta pars.*

MAQUILANDERO. s. m. El instrumento con que se maquila. Lat. *Menfura qua molitor mercedem assumit.*

MAQUILAR. v. a. Medir, cobrar y sacar para sí el molinéro la porcion de granos que le tocan por la molienda. Es formado del nombre Maquila. Lat. *Molitorem mercedem sumere sibi, vel accipere.*

MAQUILAR. Por semejanza significa cercenar y defalcar alguna cosa de la porcion principál que toca al dueño. Lat. *Partem accipere.*

MAQUILADO, DA. part. pass. del verbo Maquilar en sus acepciones. Lat. *Ex mercede diminutus, vel parte.*

MAQUILERO. s. m. El sugeto que está destinado en los molinos para cobrar y percebir las maquilas. Lat. *Molitor mercedem accipiens.*

MAQUILON. s. m. Lo mismo que Maquilero. GUEV. Epist. al Obisp de Badajoz. Llamaban antiguamente en España Moquilón al que agora llamamos *Maquilón* en los molinos.

MAR. s. amb. Es una gran congregación de agua salobre, que rodea la tierra consistente y firme. Sus nombres son diferentes, porque los toma de las varias tierras que baña con sus olas. Viene del Latino *Mare*, que significa lo mismo. OCAMP. Chron. lib. 1. cap. 2. De la tal Europa fue la postrera region España, que tiene su assiento en medio de Africa y de Francia, rodeada por su contorno toda de *mar*, sino es por la parte Oriental, que se junta con Francia.

MAR. Por semejanza se llaman tambien algunos grandes lagos: como el Cáspio, el Muerto. Lat. *Mare.*

MAR. Significa tambien abundáncia y cópia excesiva de alguna cosa: como Mar de riquezas, de piedades, &c. Lat. *Mare.* PARR. Luz de Verd. Cath. Plat. 40. del Sacramento de la Penitencia. Vino el dia señalado y confessó: Quantos *mares* de culpas? Pero con quantos *mares* de lágrymas y gemidos.

MAR EN LECHE. El que está sossegado y benigno, sereno y sin alteración. Lat. *Mare tranquillum, placidum, quiescens.* M. AGRED. tom. 3. introd. num. 1. Aunque es *mar en leche*, lleno de serenidad mui tranquila.

De *mar à mar.* Phrase adverbial, que significa con gran magnificencia, magestad y grandeza, con todo el lleno y perfeccion que debe tener una cosa. Lat. *Magnificè. Plenissimè.* ALCAZ. Chron. Decad. 4. Año 1. cap. 3. §. 2. Estuvo aquel magnífico Templo *de mar à mar*, de suerte que apenas pudo romper por la gente y subir al púlpito.

Estár la *mar* mui alta. Phrase con que se significa el grave enójo en que persevera alguno. Lat. *Nimis iratum esse.*

La *mar* que se parte arroyos se hace. Refr. que dá à entender, que por grande y crecida que sea una cosa, en dividiendole entre muchos, les cabe à mui pequeña porción. Lat.

Munera magna quidem nihil sunt divisa per omnes.

MARAGUTO. s. m. Lo mismo que Foque. ALFAR. part. 2. lib. 2. cap. 9. Fué menester amainar de golpe la borda (que llaman ellos la vela mayor) y poniendola en su lugar, sacaron otra mas pequeña que llaman el *Maragúto.*

MARAÑA. s. f. La abundancia de malézas, que hacen impracticables los montes y otros sitios. Es del Griego *Maralna*, que significa el sitio áspero è intrincado, segun el Brocense citado por Covarr. Lat. *Implicatum nemus.*

MARAÑA. Por translacion significa el enrédo y confusion que suele haber en las madexas de seda, hilo, lana y otras cosas, confundiendose y revolviendose los hilos unos con otros, de suerte que con dificultad se puede desenredar. Lat. *Filorum trica glomerata. Implicatio.* LOP. Past. de Belén, lib. 2. La lanzadéra anda todo lo que un hombre alcanza de brazo à brazo, y está metida entre las *marañas* siempre de la tela, por donde vá dexando las entrañas, que es el hilo que en todos aquellos caminos vá gastando.

MARAÑA. Metaphoricamente significa el en-

Digitized by Google

redo, confusion y embuste, con que cautelosamente se pretende enredar y descomponer alguna dependencia ò negociado. Lat. *Fraus. Dolus.* Rodrig. Exerc. tom. 3. trat. 7. cap. 3. Como el demonio puede y acaba mas con engaños, que por fuerza, en viendose descubierto se dá por vencido, y por desbaratados todos sus embustes y *marañas*.

Maraña. Se llama en las Comedias y fabulas, el lance enredoso è intrincado, de que parece mui dificultoso poder salir. Lat. *Commentum Poeticum. Nodus scenicus.*

Maraña. Se llama tambien el desperdicio que queda de la seda, quando se beneficia, que despues se suele hilar para servirse de ella en algunos usos. Lat. *Stupa serica.* Pragm. de Tass. año 1627. f. 5. Cada vara de picótes negros de *maraña* en cordoncillos, quince reales.

Maraña. En la Germania significa la muger pública. Juan Hidalgo en su Vocabulario. Lat. *Pellex.*

MARAÑADO, DA. adj. Lo mismo que Emmarañado. Marq. Gobern. lib. 1. cap. 20. Atendiendo à la verdad, y no à las delgadézas *marañádas* con arte, se hace justicia à las partes. Cald. Com. Fineza contra fineza, Jorn. 1.

Entró à lo mas escondido
de un marañado *retrête,*
que el natural, sin el arte
fabricó.....

MARAVÉDI. s. m. Moneda antigua Española, que unas veces se ha entendido por cierta y determinada, real y efectiva moneda, y otras por número ù cantidad de ellas. Segun la variacion de los tiempos en la estimacion del marco de plata, han tenido diversos valóres, como tambien por su diferente calidad y metal: porque los huvo de oro, de plata y de cobre, con distincion de sus nombres por la matéria, peso, ley ò arbitrio de los Principes: como maravedis de oro, buenos, ù de la buena monéda, viejos, prietos, blancos, cobréños, y otros que se hallan en diversas leyes de estos Reinos, como es el Fuero, el Ordenamiento, Partidas, y demás. En el común sentir de los Autóres se llamaron assi de los Almorabides Moros, que se introduxeron en España, y esparcieron estas monédas, aunque otros le dán otras etymologias. Llamaronse tambien Maradivis ò Moravidis ò Morbies. Lat. *Marabotinus.* Ambr. Mor. Averiguac. del valór del maravedi. Siendo todo esto assi, como es verdad, lo es tambien que un *maravedi* antiguo era la tercia parte de un real de entonces y de agóra. Gil Gonz. Theatr. de Palencia, pl. 158. Constó, que las rentas de Castilla montaban un cuento y seiscientos mil *maravedis*, à diez dinéros el *maravedi*.

Maravedi. Monéda de cobre, que ha corrido en España con diversos valóres, en lo antiguo y en lo moderno, motivado de las alzas y baxas de la monéda de vellón. El que oy tiene es de la trigesima quarta parte del real desta monéda: y se hallan en especie mui pocos, sino es en los Reinos de Andalucia, particularmente en Granada. Lat. *Marabotinus.* Chron. del R. D. Juan el II. Año 42. cap. 36. Mandó, que de las blancas nuevas valiessen tres un *maravedi*, è que las viejas quedassen en su valór, valiendo dos un *maravedi*. Lazar. de Torm. cap. 2. Despues que conmigo estás, no me dán sino medias blancas, y de antes una blanca, y un *maravedi* hartas veces me pagaban.

Maravedi. Se toma por el tributo que de siete en siete años pagaban al Rey los Aragoneses, cuya hacienda valiesse diez maravedis de oro ò siete sueldos, que era su valór en tiempo del Rey Don Jaime el Conquistadór, à quien le ofrecieron esse tributo el año mil docientos y treinta y seis, porque mantuviesse la monéda Jaquesa en su valór, ley, peso y cuño. Lastan. Moned. Jaquef. f. 6. Lat. *Vectigal pro existentia monetarum ad septenium solvendum.*

Maravedi de oro. Moneda efectiva que corrió antes de los tiempos del Rey D. Alonso el Sabio, y duró despues algunos en la misma estimación. En su valór hai entre los Autóres no pequeña discordia. La ley 114 del estilo dice es el de seis maravedis de los que corrian en tiempo del dicho Rey D. Alonso. Carranza en su ajustamiento part. 2. cap. 3. prueba correspónder al áureo Romano, que era la sexta parte de una onza, especialmente en todas las leyes que eran relativas al derecho común: y el Presidente Covarrubias en su tratado de Monedas, cap. 6. refiere esta misma sentencia, apoyada de varios Autóres, y él le dá el valór de quatrocientos y ochenta maravedis de los de su tiempo, y por ellos catorce reales y quatro maravedis, que parece es el mismo que tuviera si se hallassen oy, aunque por la subida de la moneda de oro, y exceso al vellon, correspondería à cincuenta reales y seis maravedis y algo mas. Llamaronse tambien Buenos, desde el ajustamiento y comparacion del Rey D. Alonso en la citada ley, los que quedaron de ellos, que corrieron en los comercios con el mismo valór. Lat. *Aurens marabotinus.* Part. 5. tit. 4. l. 9. Si algund home quisiere facer donacion à alguna Eglesia, ò à logár religioso, ò à Hospitál, que lo pueda facer sin carta; pero si quisiere dar à otro home ò à otro logár, puedelo facer sin carta fastá quinientos *maravedis de oro*. D. Covarr. trat. de Moned. cap. 5. num. 3. Este *maravedi* del Rey D. Alonso era *de oro*, porque en otra manera no convenia pesarle con el antiguo.

Maravedi de plata. Monéda de plata que habia en lo antiguo, y su valór, segun los principales Autóres que tratan desto, y parece que se infiere de las leyes, era la tercera parte de un real de plata, conforme al valor del marco. Estos se llamaron blancos ò prietos por el color, ù de buena monéda respectivamente à los que habia menos ligados. Oy no los hai efectivos: pero su valór se

ſe conſidera por la trigeſima quarta parte del real de plata. Lat. *Marabotinus argenteus.* Carranz. Ajuſtam. part.2. cap.3. concl.1. Y deſte miſmo *maravedí de plata* y parte de ſu marco, tengo por cierto (atento lo dicho) ſe han de entender todas las leyes del fuero ordinário, donde hai nuda razon y mención de maravedís.

Maravedi prieto. Era moneda que ſe diſtinguia en eſto de la blanca, que ſiempre tuvo inferior valór. El de eſtos, ſegun el Preſidente Covarrubias, era el miſmo que el de los viejos; aunque Carranza dice no ſe puede comprehender el que tenia. Hace mencion de eſtos la ley 2.tit.33. part.7. Lat. *Niger marabotinus.* D.Covarr. trat. de Moned. cap.5. num.8. La ley 2. tit. 33. Partida 7. pone *maravedís prietos* y maravedís blancos, dando à entender claramente, que el *maravedí prieto* valia mas que el maravedí blanco.

Maravedi viejo. Eſte era una moneda de plata, que corrió en el tiempo del Rey D.Alonſo el Sabio, que ſegun el cómputo executado en la ley 114. del eſtilo, valia la ſexta parte del maravedí de oro. El Preſidente Covarrubias le dá el valór de ochenta maravedís de los de ſu tiempo: Carranza no ſe le eſtablece fixo, aunque le reduce al de diez y ſiete maravedís de los comúnes de aquel tiempo. Oy correſponderia à ocho reales y once maravedís y algo mas de los nueſtros. Llamaronſe viejos, ó reſpecto de los que ſe decian nuevos al tiempo de la promulgación de las leyes que hacen mencion de ellos, ò reſpecto del nuevo crecimiento del valór que ſe dió al marco de plata. Lat. *Antiquus marabotinus.* D. Covarr. trat. de Moned. cap. 5. num. 1. El *maravedí* llamado *viejo* en las ordenanzas Reales y en las leyes del Rey D. Juan el Primero, en muchas partes valió quince dineros y algo mas.

Maravilla. ſ. f. Suceſſo extraordinario que cauſa admiración y paſmo. Covarr. dice ſale del verbo Latino *Miror, aris.* Lat. *Mirum, i. Res mira. Miraculum.* Ambr. Mor. lib.8. cap. 9. Viófe entonces, como dice Lucio Floro y Paulo Oroſio, una nueva *maravilla*, y tal que no ſe pudiera hallar quien la creyeſſe.

Maravilla. Se llama tambien una hierba que produce una flor azúl liſtada de rayos roxos, de figura de una campanilla: los tallos ſon mui altos y de agradable viſta, y las flores ſe marchitan immediatamente que las dá el Sol; y aunque ſuelen volver à revivir, nunca paſſa ſu duracion de tres dias. Lat. *Heliotropium minus.* Frag. Cirug. trat. de los Simpl. Tambien ſe llaman Flor de noche las *Maravillas*, porque ſalen entonces, y ſe marchitan con la venida del Sol. Gong. Rom. burl.15.

La flor de la maravilla
eſta verdad nos declara,
porque le hurta la tarde
lo que le dió la mañana.

A las mil *maravillas.* Phraſe con que ſe dá à entender, que alguna coſa ſe ha hecho con todo primór y eſmero. Lat. *Mirificè. Admirandam in modum.* Calist. y Melib. f. 140. Yo te di bellico, fayo y capa, eſpada y broquél, camiſas de dos en dos, labradas *a las mil maravillas.*

A *maravilla.* Modo adverbial que vale lo miſmo que Maravillofamente. Cast. Hiſt. de S. Dom. tom.1. lib. 2. cap. 30. En pocos años voló ſu fama por toda Italia, y en los mas principales Lugares de ella fué *à maravilla* eſtimado y reverenciado como ſi fuera un Apoſtol.

Es una *maravilla.* Phraſe con que ſe pondera que alguna coſa es ſingular y primoroſa. Lat. *Res miranda, vel mirabilis.*

Hacer ù decir *maravillas.* Executar alguna accion con grandiſsimo primór, eſmero y perfección, ò hablar con elegáncia y diſcrecion. Lat. *Magna, & mira patrare, vel loqui.*

La flor de la *maravilla*, cátala muerta, cátala viva. Phraſe con que ſe dá à entender la poca conſiſtencia y firmeza de alguna cola. Lat. *Res miră inconſtantia variabilis.*

Octava *maravilla.* Fabrica ſuntuoſa y mageſtuoſa. Dixoſe con alufion à las ſiete fabricas eſpeciales, que con eſte nombre celebraron los Antiguos. Lat. *Maximum miraculum.*

Por *maravilla.* Phraſe adverbial que ſignifica Rara vez, con gran dificultad. Lat. *Raro. Rariſsimè.* Ribad. Ciſm. lib.2. cap.29. *Por maravilla* en las otras Provincias de Cathólicos hai hombre que quiera ſer Clerigo, ſino movido de ſu proprio intereſſe.

Maravillar. v. a. Admirar, cauſar extrañeza alguna coſa irregular y extraordinaria. Uſaſe mui freqüentemente como verbo recíproco. Viene del verbo Latino *Mirari*, que ſignifica Admirar. Ambr. Mor. lib.8.cap.23. Y no *ſe maravillaria* deſto, quien huviere viſto y notado en Aſturias las ſillas y otras coſas de ſervicio recias y firmes que hacen aſsi entretexidas de mimbres y varas de avellano.

Maravillado, da. part. paſſ. del verbo Maravillar. El aſsi ſuſpenſo y admirado, por haber viſto alguna coſa ſobrenatural o extraordinaria. Lat. *Miratus.*

Maravillosamente. adv. de modo. Admirable y grandemente, con mucho eſmero y perfeccion. Lat. *Mirabiliter. Mirè.* Cast. Hiſt. de S.Dom. tom.1.lib.1.cap.42. Deſpues de haber vivido en la Religion ſantiſsima y *maravillosamente*.... eſtuvo predicando y enſeñando à aquellas Santas Religioſas de Madrid haſta el año de 1659. y en ſu tiempo fueron creciendo *maravillosamente* aquellas plantas en la perfeccion que profeſſaban. Calvet, Viag. f.13. Es de tan excelente edificio, con tantos jardines, fuentes y mármoles, *maravillosamente* labrados, que es digna de tan valeroſo y excelente varon como el Principe Doria.

Maravilloso, sa. adj. Primoroſo, perfecto, y que cauſa admiración. Lat. *Mirus. Admirabilis.* Cast. Hiſt. de S.Dom. tom.1.lib.1. cap.1. El otro fué Santo Domingo de la Calzada, *maravillóſo* en todo. Lop. Peregr. lib.1.

Ciu-

Digitized by Google

Ciudad que con *maravillósa* grandeza se opone à Italia, detiene à Francia, y espanta al Africa.

MARBETE. s. m. Voz con que los Mercadéres nombran un pequeño pedazo de papél, que ponen à los extrémos de las piezas, y en que annotan las varas que tiene la pieza y el año que se hizo el avanzo. Lat. *Papyracea nota.*

MARCA. s. f. El territorio amplio, que se distingue y sepára de los demás cercanos. Covarr. tiene sale de la voz Francésa *Marquer*, que significa distinguir; pero mas verisimil es que haya venido de la voz Theutónica *Mark*. Lat. *Marca*, *vel Marchia*. Cast. Hist. de S. Dom. tom. 2. lib. 2. cap. 19. En pocos dias ganó casi toda la *marca* de Ancóna.

Marca. Significa assimismo la medida cierta y segura, del tamaño que debe tener alguna cosa: como Espáda de marca, caballo de marca, &c. Lat. *Mensura signata.* Figuer. Passag. Aliv. 3. Podia, à no ser un medidor de *marca*, formarse de ella un vinculo, para honra perpétua del mas rico mayorazgo.

Marca. Se llama tambien la señal que se pone en alguna cosa, para distinguirla y diferenciarla de otras, ò para dár a conocer su calidad. Lat. *Nota.* Recop. lib. 5. tit. 22. l. 3. Y que sean bien concertadas las dichas pesas, y puesta en ellas alguna *marca* conocida. Marq. Gobern. lib. 2. cap. 39. §. 1. La potestad de mudar la moneda esta en los Príncipes y Repúblicas soberanas: que como la mandan batir, la pueden revocar y hacer inútil, labrando otra en su lugár de diferente *marca*.

Marca. En la Germanía significa la mugér pública. Juan Hidalgo en su Vocabulario. Lat. *Pellex.* Quev. Mus. 5. Xac. 13.

A la salud de las Marcas
y libertad de los Xacos
se entraron à hacer un brindis
en la bayúca del Santo.

De mas de *marca* ù de *marca* mayór. Phrase con que se explica que alguna cosa es excessiva en su línea, y passa y sobrepuja à lo justo y razonable. Lat. *Solito longior.* Oña, Postrim. lib. 2. cap. 3. Disc. 3. Que Dios enviará zánganos, moscas *de marca mayór*, que acaben con todo.

MARCADOR. s. m. El que marca y señala alguna cosa, para que se diferencie y distinga de las demás. Lat. *Signator.* Recop. lib. 5. tit. 22. l. 8. Que en cada una de las dichas Ciudades y Villas que fueren cabézas de partido, nombre y ponga el Concéjo de ella..... un *marcadór*, que sea persóna hábil y suficiente, y de buena conciencia, y que sepa conocer y ensayar la dicha plata.

Marcador mayór. Oficio público, à cuyo cargo está señalar y marcar los pesos, medidas, plata y otros metáles. Llámase tambien Contraste. Lat. *Ponderibus & mensuris praefectus. Libripens, dis.* Recop. lib. 5. tit. 22. l. 20. El oficio de *Marcadór mayór* se reduxo al mismo estádo en que estaba en tiempo que le usó Juan de Ayala.

MARCAR. v. a. Señalar y poner la marca à alguna cosa ò persóna, para que se diferencie y distinga de las demás. Lat. *Notam inurere, vel imprimere. Signare.* Recop. lib. 5. tit. 22. l. 8. Y debaxo de la otra divisa, ponga la señal de la tal Ciudad ò Villa donde se *marcare*.

Marcar. Metaphoricamente vale penetrar en algun sugeto alguna calidad ù defécto especial, por la qual se le nota para tratarle con cautéla y recato. Lat. *Notare.*

Marcar las velas. En la Náutica es llevar el navío, quando navega, à punta de bolina, que no toquen las velas ò tome por avante, haciendo valisa con los catavientos. Lat. *Vento navem dirigere. Ad ventum signare.*

Marcar el campo. Se llama en la Milicia formar con estácas ù otras señales, el lugár que ha de ocupar un exército ò un acampamento. Lat. *Delineare. Designare.*

MARCADO, DA. part. pass. del verbo Marcar en sus acepciones. Lat. *Signatus. Notatus.* Marian. Hist. Esp. lib. 3. cap. 24. Contradice el sitio y distáncia de los Lugáres *marcados* en Ptoloméo.

MARCEAR. v. a. Trasquilar y quitar el pelo à las bestias, lo que regularmente se hace por el mes de Marzo, de cuya voz se formó este verbo, que es usado entre la gente del campo: y suele decirse en estilo familiar de los hombres. Lat. *Tondere.*

MARCEADO, DA. part. pass. del verbo Marcear. Lo assi trasquilado ò quitado el pelo. Lat. *Tonsus.*

MARCHA. s. f. La accion de marchar. Usase freqüentemente en la Milicia. Lat. *Progressus, Profectus. Iter.* Orden. Milit. Año 1728. lib. 1. tit. 10. art. 2. Y no se observarán otras reglas en todas las *marchas*, que las de la comodidad de las tropas. Solis, Hist. de Nuev. Esp. lib. 2. cap. 16. Que se les negasse el passo; pero que se les permitiesse la *marcha* por fuera de sus términos.

Marcha. Se llama en la Milicia el son que toca el tambór, ò suena el clarin, con que dá à entender se pongan en marcha los soldados. Lat. *Gradiendi signum dare, canere.*

Marcha. Se llama en la Rioja la hoguéra de jesta, que se hace en las puertas de las casas, en señal de regocijo. Lat. *Rogus.*

Sobre la *marcha*. Modo adverbial, que significa de prisa ù de passo. Lat. *Per transsennam.*

MARCHAMAR. v. a. Señalar ò marcar en las Aduanas los géneros ò fardos. Lat. *Notare. Signare.*

MARCHAMO. s. m. La señal ò marca que se pone en las Aduanas en los géneros. Lat. *Signum. Nota telonaria.*

MARCHAMERO. s. m. El oficio de Marcadór en las Aduanas. Lat. *Signator telonarius.*

MARCHAR. v. n. Ponerse en movimiento para caminar, ò hacer viage. Es voz muy usada en la Milicia. Lat. *Ambulare. Iter arripere.*

Pro-

Digitized by Google

Proficisci. Orden. Milit. año 1728. lib. 1. tit. 4. Artic. 10. Las Compañías de Granaderos de infantería nunca *marcharán* à función, sin estár completas de Oficiales y Soldados. Solis, Hist. de Nuev. Esp. lib. 5. cap. 9. Y aunque huvo diversos pareceres, prevaleció la resolucion de *marchar* derechamente à Tezcúco.

MARCHAZO. s. m. Vease Esmarcházo.

MARCHITABLE. adj. de una term. Lo que es capáz de marchitarse. Trahen esta voz el P. Alcalá y Nebrixa en sus Vocabularios. Lat. *Languidus, a, um. Marcescibilis.*

MARCHITAR. v. a. Ajar, deslucir y quitar el xugo y virtúd à las hierbas, flores y otras cosas, haciendolas perder el vigór y lozanía. Usase regularmente como verbo recíproco diciendo Marchitarse. Sale del Latino *Marcescere.* Lat. *Marcidum reddere.* Ponc. Quar. tom. 1. Serm. 1. §. 3. La flor con el frio se hiela: con el calor se *marchita*, y, como dice Job, dura mui poco en un ser. Espin. Rim. f. 36.

Dos arroyos corrian por los lados
De un agua clara, transparente y pura,
De verde hierba frescos y adornados,
Que sin secarse ò marchitarse *dura.*

Marchitar. Por alusion significa enflaquecer, debilitar, quitar el vigór y aliento. Lat. *Languidum reddere. Extinguere.* Marian. Hist. Esp. lib. 7. cap. 1. A causa de la ociosidad y descuido mui grande de aquellos Reyes, con que las fuerzas se enflaquecian y *marchitaban.* Grac. Mor. f. 98. Muchas veces la virtúd y osadia de un varón, embotó y *marchitó* la ira contra todos.

MARCHITO, TA. part. pass. del verbo Marchitar en sus acepciones. Lat. *Languidus. Flaccidus.* Nuñ. Empr. 3. Vino en un punto à tierra, quebradas las ramas, *marchitos* los verdores, desperdiciados los frutos, y destrozada la pompa de su belleza.

MARCHITURA. s. f. La decadencia y ajamiento que padecen algunas cosas: como las flores. Tiene poco uso, y la trahen el P. Alcalá y Nebrixa en sus Vocabularios. Lat. *Languedo. Marcor, oris.*

MARCIAL. s. m. Polvos aromáticos, que su mas comun uso era para aderezar guantes à manéra de los de ambar; aunque no tan exquisitos ni de tan subido olór. Lat. *Pulvis aromaticus (sic dictus)* Zamor. Com. El Hechizado por fuerza. Jorn. 1.

Digo, están limpias las manos?
Al marcial *del guante huelen.*
No huelen fino à estofado
del que cenastéis anoche.

MARCIAL. adj. de una term. Lo que toca ò pertenece à la guerra. Lat. *Martius.* Sart. P. Suar. lib. 1. cap. 1. Siguiendo como por heréncia el *marcial* estrépito, sirvió en las conquistas de Orán, Tremecén y el Reino de Navarra. Quev. Mist. 4. Son. 25.

Semblante azúl y alegre el Cielo enseña,
Limpio de nubes y impresiones malas,
Y si à estruendo marcial *despierta Palas,*
Flora convida al sueño en blanda greña.

MARCO. s. m. El cerco que rodea y ciñe, y en donde se encaxa la puerta, ventana ù otra cosa semejante. Lat. *Ante, antarum. Ianuae ora, margo.* Muñ. M. Marian. lib. 4. cap. 5. La forma del arco de la entrada, es todo de vidrieras, guarnecidas en un *marco* dorado.

Marco. La moldúra ò guarnicion que circunda y guarnece la pintura: la qual suele ser tallada, lisa, dorada ò negra. Lat. *Imaginis vel tabulae ora, margo.* Muñ. M. Marian. lib. 4. cap. 4. La labór del *marco* no es inferior al pincel. Lop. Com. Las paces de los Reyes. Act. 3.

Solo desta imagen soi
el marco *que la guarnece.*

Marco. Peso que es la mitad de una libra. Usase de él en el oro y la plata: el del oro se divide en cincuenta Castellanos, cada Castellano en ocho tomines, y cada tomin en doce granos: el de la plata se divide en ocho onzas, cada onza en ocho ochavas, y cada ochava en setenta y cinco granos. Tosc. tom. 1. pl. 140. Lat. *Selibra auri, vel argenti.* Recop. lib. 5. tit. 22. l. 4. Ordenamos y mandamos que sea hecho un *marco* justo de ocho onzas, conforme à las leyes y ordenanzas de nuestros Reinos.

Marco. Se llama tambien el patrón ù original por donde se deben reglar los pesos y medidas. Lat. *Quadrum mensorium.* Recop. lib. 5. tit. 13. l. 1. Y que para este efecto las Ciudades y Villas que son cabeza de partido en estos nuestros Reinos, hagan traher el padrón è *marco* de la vara Castellana de la dicha Ciudad de Burgos.

Marco. Se llama tambien cierto instrumento de que usan los Zapateros para tomar la medida de los zapatos, que se reduce à un palo quadrado de media vara de largo, en el qual están señalados los puntos y medidas, y en el remáte tiene una tablilla segura y fixa, y junto à ella otra corrediza, entre las quales se mete el pié para tomar la medida. Lat. *Quadrum mensorium pro calceis.*

Marea. s. f. El viento blando, benigno y suave que sopla de la mar, de cuyo nombre se formó esta voz. Lat. *Ventus placidus è mari.* Fr. L. de Gran. Symb. part. 1. cap. 5. §. 2. De aqui nacen las *maréas*, que andan con el movimiento de la Luna, y que sirven para las navegaciones de un Lugar à otro quando falta el viento, y para los molinos de la mar. M. Agred. tom. 2. num. 590. Y el aire frio se convirtió en una blanda y templada *maréa* para el Infante.

Marea. Se llama tambien el movimiento de las aguas del mar, especialmente en el fluxo y refluxo. Lat. *Æstus marinus; aversus vel adversus æstus.* Cort. Art. de naveg. part. 2. cap. 18. Grande cuenta deben tener los Pilotos y Marinéros con las *maréas*, para tomar puerto, entrar por barra, passar por baxos, y finalmente para toda la navegación.

Marea. Se llama en Madrid el conjunto de la immundicia y basosidad, que se barre y limpia

Digitized by Google

pia de las calles, y se lleva por ellas, facilitandolo con agua. Lat. *Proluvies per calles vecta.*

MAREADOR. s. m. Voz de la Germanía, que vale el Ladrón que trueca dinéros. Juan Hidalgo en su Vocabulario. Lat. *Fur pecunia permutator.* ALFAR. part. 2. lib. 1. cap. 4. Ninguno entendió como yo la cicateria: fui mui gentil caléta, buzo, quattéro, maleadór y *mareadór.*

MAREAMIENTO. s. m. El acto de marearse. Lat. *Maris æstu nausea, vel commotio.* ACOST. Hist. Ind. lib. 3. cap. 9. Aunque no se niega que el movimiento y agitaciones causa *mareamiento.*

MAREAR. v. a. Gobernar y dirigir el navío ò embarcación, y las cosas concernientes à él, para conseguir la felicidad en el viage. Lat. *Per mare navem dirigere.*

MAREAR. Significa tambien enfadar, molestar y desazonar à uno, con preguntas impertinentes, ù otras cosas fastidiosas y molestas. Lat. *Fastidire. Nauseam movere.*

MAREAR. Se toma tambien por vender en público ù freqüentemente, ù despachar las mercaderías. Lat. *Divendere.* ESTEB. cap. 9. Estuve algunos dias hecho Caballero festejadór, y recibidor general de quanto me daban, *mareandose* de tal suerte la cochinilla, del gracéjo, que no trocára mi oficio por el mejor gobierno.

MAREARSE. v. r. Desazonarse alguno turbandosele la cabéza, revolviendosele el estómago, y vomitando con grande agitacion y fuerza, lo que sucede ordinariamente à los que se embarcan la primera vez, ò caminan en carruage de movimiento violento y apresurado. Lat. *Maris odore, vel inordinato motu nauseare.* ALFAR. part. 2. lib. 3. cap. 6. Caminabamos à Sevilla, como dicen al passo del buey, con mucho espácio, porque *se le mareaba* en el coche una falderilla, que llevaba mi muger. ESPIN. Escud. Relac. 2. Desc. 7. *Marearonse* los marinéros, ò la mayór parte de ellos.

MAREARSE. Se dice tambien de los géneros que padecen algun detrimento en el mar. Lat. *Aëre marino vitiari.*

MAREANTE. part. act. del verbo Marear. El que marea, y es inteligente, hábil y diestro en el arte de marear. Lat. *Navigator. Artè nautica peritus.* PINT. Dial. de las causas, cap. 12. Los *mareantes* no pueden tomar bien la barra sin la claridad del Sol, ò la de la Luna, ò de las Estrellas, porque siendo grande el fondo, pensando de ancorar, se pierden.

MAREANTE. En la Germanía vale el Ladrón que anda vagando de una parte à otra. Juan Hidalgo en su Vocabulario. Lat. *Fur vagus.*

MAREADO, DA. part. pass. del verbo Marear en sus acepciones. Lat. *Naufâ affectus. Artè nautica directus. Æstu mari vitiatus.* M. AGRED. tom. 1. num. 285. A quienes las tormentas inquietas de los vicios tienen *mareados* y turbados. CALD. Com. Qual es mayór perfeccion. Jorn. 2.

Sea por un solo Dios,
donde no hablemos de veras,
que me teneis mareado,
casi vencido à que crea
si hai zelos ò si hai amor.

MAREO. (Maréo) s. m. El efecto de marearse, Lat. *Nausea ex maris æstu.*

MAREO. Significa tambien molestia, desazón y enfado. Lat. *Fastidium. Nausea. Molestia.*

MARERO, RA. adj. Cosa tocante ò perteneciente al mar. Lat. *Marinus, a, um.* ACOST. Hist. Ind. lib. 3. cap. 8. Hai (vientos) terráles que vienen de tierra, y *marêros*, que soplan del mar.

MARETA. s. f. Term. nautico. El movimiento de las aguas, que empieza à esforzarse poco à poco. Lat. *Levis maris tumor, vel ventus sensim increbescens.* SOLIS, Hist. de Nuev. Esp. lib. 5. cap. 8. Cessò la borrasca; pero duraba la *marêta* sorda, que suele dexarse conocer entre la tempestad y la bonanza.

MARFIL. s. m. El diente del elephante, el qual se labra, y de él se fabrican diferentes buxerías. Lat. *Ebur.* LAG. Dioscor. lib. 2. cap. 50. El *marfil* no es otra cosa, sino el diente del elephante, animal capáz de disciplina, y obedientísimo al hombre. HUERT. Plin. lib. 12. cap. 4. Los Ethiopes daban de tres à tres años, en lugár de tributo, à los Reyes de Persia cien trozos de su madera, con oro y *marfil.*

MARFIL. Se llamaba en lo antiguo el elephante. VILLAIZ. Chron. del R. D. Al. el Sabio, cap. 9. Truxeronle un *marfil*, y una alimaña, que decian Azorafa.

MARGA ò MARRAGA. s. f. Lo mismo que luto. En este sentido yá no tiene uso. PELLIC. Casa de Miranda, f. 14. num. 6. Assistióle en su muerte en Trápana año de 1270: y sintióla tanto, que dicen vistio *margas* toda su vida, que assi llamaban el luto de aquel tiempo. ARGENS. Annal. lib. 1. cap. 3. No cubrieron con lutos las cabézas, por haber sabido que el Rey dexaba mandado en su testamento, que nadie se enlutasse en aquella forma, ni se dexasse crecer la barba por su muerte: y esto que se usaba entonces llamaron *Márraga.* GOM. MANR. Cancion. f. 31.

Mas vi cercada de duelo
una sala mucho larga,
las paredes con el cielo,
y su ladrillado suelo
todo cubierto de marga.

MARGA. Se llama cierta tela de estopa bastísima, que sirve para hacer sacas de lana y otras cosas semejantes. Lat. *Stupea tela.*

MARGARITA. f. f. Lo mismo que Perla. Aplicase regularmente à las mas preciosas. Es voz Griega. Lat. *Margarita.* HUERT. Plin. lib. 9. cap. 35. A estas (las Perlas) llaman los Griegos *Margaritas* y los Latinos Uniones, porque nunca se hallan dos en una concha semejantes. FRAG. Cirug. Trat. de los Simpl.

en

Digitized by Google

en la voz Perla. Del polvo de las perlas ò *margaritas*, con azúcar, se hacen tabletas para confortar el corazón.

MARGARITAS. Llaman en los Puertos de Galicia unos caracolillos pequeños, que arroja el mar à las orillas. Lat. *Cochleæ marinæ minutissimæ.*

MARGARITAS. En la Náutica son los botónes de baivén ò piola, que se dán à los baftardos de los racamentos por la cara de proa, y con los chicótes se hace una curiosa labór. Vocab. marit. de Sev. Lat. *Funibus appositus globulus in navi.*

MARGEN. ſ. f. La extremidad y orilla de algunas cosas: como la margen del rio. Viene del Latino *Margo, nis.* Lat. *Crepido. Labrum.* BETISS. Guichard. lib. 1. pl. 33. No queriendo aceptar el empeño de un combáte, à que fueron provocados à la *margen* del Pò. PINEL, Retr. lib. 1. cap. 3. Los dos rios tienen sus *márgenes* adornadas de jardines de varias flores y frutas.

MARGEN. En el papél y los libros, se llama aquella porcion que se dexa en blanco à una parte, ò à entrambas, ò por cortesía ò por conveniencia. Lat. *Margo.* SART. P. Suar. lib. 3. cap. 18. Pues atreviendose por tantas partes à la *margen*, en ninguna ha ofendido lo escrito.

ANDARSE por las *márgenes*. Phraſe metaphórica, que significa no ir en derechúra à lo principal del intento. Lat. *Circumire. In rectam viam minimè ingredi.* ABARC. Annal. Interregno 2. cap. 1. num. 8. Los quales empezaron la guerra, y para no *andarse por las márgenes*, el Gobernador del Reino..... ofreció al Infante sus fuerzas.

MARGENAR. v. a. Lo mismo que Marginar. GIL GONZ. Theatr. de Avil. lib. 2. cap. 17. Dice el que *margenó* sus obras, que oyó decir al Obíspo de Burgos, que estando un dia este Doctor delante del Rey Don Juan y sus Pages que le servian, dixo al Rey, &c. JACINT. POL. pl. 17.

La que emendó lo acertado,
y margenó *lo perfecto.*

MARGINAL. adj. de una term. Lo que está ò pertenece al margen: como Nota marginal. Lat. *Marginalis.* GIL GONZ. Theatr. de Avil. lib. 2. cap. 17. Y dice la nota *marginál*, que fueron excelentes sabios.

MARGINAR. v. a. Annotar ò apuntar alguna cosa al margen de un libro o escrito. Es formado del nombre Margen. Lat. *Notam, vel signum margini apponere. Marginare.*

MARGINADO, DA. part. pass. del verbo Marginar. Lo assi señalado con notas ò apuntamientos en el margen. Lat. *Ad marginem notatus. Marginatus.*

MARGOMAR. v. a. Lo mismo que Bordar. Es voz antiquada. Lat. *Plumare.* MEN. Coron. Copl. 7. Fizo una tela è *margomó*, siquier debuxó en ella toda la historia suya è del fallò Teréo.

MARHOJO. ſ. m. Lo mismo que Malhojo. Traen esta voz Nebrixa y Covarr.

MARIA.

Nombre Dulcíssimo de la Madre de Dios y Señora nuestra.

MARIA. Llaman à la vela blanca, y mayór que las demás, que se pone en el superior lugár del Tenebrario, y no se apaga: y por su candór y mantener su luz siempre, le han dado este nombre. Lat. *Cereus albus medius in tenebrario.*

Arbol de *Maria*. Es un arbol de la India, parecido al pino; pero la hoja se parece à la del algarrobo, y el fruto es redondo, como la manzana, con sus pepitas como ella. Hiriendo los Indios su tronco, en los tiempos del mayor calor, arroja por las incisiones una resina líquida, pero crassa, y que tira al olór del limon, la qual recogen en unos vasos como cocos, que forman à este efecto de una especie de cera negra, que crian en aquellas partes unas abejas del mismo colór: y esta resina es la que se llama balsamo ò azéite de Maria. Este nombre parece se le dieron al arbol, por haberse descubierto los primeros, y reconocido sus propriedades, en la Villa de Maria, una de las de la Provincia de Cartagéna, adonde se crian en gran abundancia y en la Isla de Tolú. Lat. *Arbor indicus sic dictus.*

MARIAL. adj. de una term. Lo que pertenece à Maria Santíssima Nuestra Señora. Y substantivado se toma regularmente por el libro que contiene las alabanzas y elogio de Nuestra Señora. Lat. *Marialis, e.* NIEREMB. Var. illust. Vid. del P. Geron. de Florencia. El afecto grande que la tenia le movió à no querer imprimir otra cosa, sino lo que toca à sus alabanzas, como lo hizo en los dos tomos de su *Marial*, que tambien han parecido.

MARIANO. adj. Lo que pertenece à Maria Santíssima Señora nuestra. Lat. *Ad Sacratissimam Virginem Mariam pertinens.* CORN. Chron. tom. 3. lib. 3. cap. 8. Reservando la Providencia Divina la gloria deste triumpho para Scoto, a quien eligió para Doctór *Mariano*, y Alexandro nuevo, que con la espáda sutilíssima de su ingénio, cortasse los emmarañados hilos deste nudo Gordio.

MARICA. ſ. f. Lo mismo que Hurraca.

MARICA. Se llama el hombre afeminado y de pocos brios, que se dexa supeditar y manejar, aun de los que son inferiores. Lat. *Vir mulier.* FIGUER. Passag. Aliv. 8. Corrompiame del todo la sangre vér las calcillas por otro nombre atacádas, de que se adornan: no las desampara tal *marica* destos ni un instante. TORR. Trad. de Oven. tom. 1. pl. 27.

Tu eres Marica el marido
y tu marido el marica.

MARICA. Se llama tambien el espárrago mui delgado y de poca substáncia. Lat. *Asparagus gracilis.*

MARICON. ſ. m. El hombre afeminado y cobarde, y lo mismo que Marica. Lat. *Vir mulier.* QUEV. Tacañ. cap. 23. Y porque no le tengan por *Maricón*, abaxe esse cuello y agonje de espaldas.

Digitized by Google

MARIDABLE. adj. de una term. que ſe aplica à la vida y unión que debe haber entre marido y muger. Lat. *Maritalis. Connubialis.* Cast. Hiſt. de S. Dom. tom.2. lib. 2. cap.19. No hacia vida *maridáble* con la Reina Doña Blanca. Argens. Maluc. lib. 5. pl. 202. En vida feliz y *maridáble* paſſaron aſsi mucho tiempo.

MARIDAGE. ſ. m. La unión, enlace y conformidad de los caſados. Dixoſe de la voz Marído. Lat. *Unio. Vita connubialis. Matrimonium.* Moret. Com. La cautela en la amiſtad. Jorn.3.

Qué ingratitud, ò qué empeño
la dulce union deſenlaza,
en quien el amor hacia
maridáge *de dos almas?*

Maridage. Metaphoricamente ſe toma por la union eſtrecha de algunas coſas, que ſe unen y enlazan entre ſi: como el Maridage de la vid y el olmo. Lat. *Unio.*

Maridage. Se toma aſsimiſmo por la conformidad con que dos coſas ſe correſponden entre ſí. Lat. *Conformitas. Uniformitas.* Lop. Dorot. f. 64. Con eſte *maridage* de rubí y diamante puedo ſervirla.

MARIDAR. v. n. Lo miſmo que Caſarſe. Trahen eſta voz el P. Alcalá y Nebrixa en ſus Vocabularios; pero yá no tiene uſo ſino en eſtilo feſtivo. Quev. Muſ.5. Xac.6.

De el que maridando *arrèo,*
eſtá amagado de novio.

Maridar. Metaphoricamente vale unir ò enlazar. Lat. *Conjungi.*

MARIDADO, DA. part. paſſ. del verbo Maridar en ſus acepciones. Lat. *Conjunctus.* Villeg. Erotic. Verſ.2.

Mientras el maridado
Rio ſe jacta vengadór de Ilia.

MARIDILLO. ſ. m. El marido ruin y deſpreciable. Lat. *Maritus.* Quev. Muſ.5. Letr.ſatyr.10.

Maridillo *hai que retrata*
los cuchillos verdadéros,
que al principio tiene acéros,
y al cabo en cuerno remáta.

Maridillo. Se llama tambien cierto braſerito cubierto con una rejuela, de que ſe ſervian las mugéres para debaxo de las faldas. Lat. *Foculus ſuppoſitorius.* Covarr. en la palabra Braſa. Los braſeritos de que uſaban las mugéres para debaxo de las faldas, llamaron *maridillos.*

MARIDO. ſ. m. El hombre caſado. Es del Latino *Maritus*, que ſignifica lo miſmo. Chron. de S. Fern. cap. 2. Fué ſepultada en el Monaſterio de las Huelgas en Burgos, cerca del Rey D. Alonſo ſu *marido.*

MARIMACHO. ſ. m. La mugér que en ſu corpulencia y acciones parece hombre. Lat. *Virago.* Lop. Com. La Serrana de la Vera, Act.3.

Lindo talle, hermoſa moza,
ſi marimácho *no fuera.*

MARIMANTA. ſ. f. Phantaſma ò figúra eſpantoſa, que ſe finge para poner miedo à los niños. Lat. *Spectrum.* Quev. Cart. del Viag. à Andalucía. En eſta tierra para eſpantar los niños dicen la Bonimánta, como allá la *Marimanta.* Y Muſ.6. Rom.95.

Una fea amortajada
en ſu ſabana de lino,
á lo difunto ſe mueſtra
marimanta *de los niños.*

MARIMORENA. ſ. f. Lo miſmo que Riña ò pendencia: y aſsi ſe dice, Huvo una marimorena: anduvo una marimoréna, &c. Lat. *Rixa.*

MARINA. ſ. f. La parte de tierra immediata al mar, de cuyo nombre ſe forma eſta voz. Lat. *Ora maritima.* Marm. Rebel. lib.1. cap.2. Quedando à la *marina* en eſte paráge, el fuerte caſtillo y Villa de Salobreña. Mend. Guerr. de Gran. lib.1. num. 14. Fué ſeguido de los enemigos haſta encerrarle en Adra, Lugar guardado à la *marina.*

Marina. Se llama tambien el arte ò profeſsion que enſeña à navegar y gobernar las embarcaciones. Lat. *Ars nautica.*

Marina. Se llama en la Pintúra el quadro en que eſtá pintado el mar, las naves ò puerto. Lat. *Imago, vel pictura maris.* Palom. Vid. de Pint. pl. 402. Se aficionó à pintar naves y *marinas*, con la ocaſion que ofrece aquel delicioſo Puerto.

MARINAGE. ſ. m. El arte de marear ò navegar. Lat. *Ars nautica.* Pellic. Argen. part.2. lib.1. cap.1. Perecemos ò Capitan, clamó, perecemos, ò yo ſoi idióta en el *marinage.*

Marinage. Vale tambien el conjunto de los Marinéros. Lat. *Nautarum turma.*

MARINERIA. ſ. f. El Arte que enſeña à llevar con ſeguridad un baxél ſobre las aguas, eſpecialmente del mar: lo que ſe conſigue por medio de las cartas de navegar, la bruxula de los vientos, velas, ſonda, gobernálle y remos. Toſc. tom. 8. pl.239. Lat. *Ars nautica.* Nuñ. Empr.1. O bien hayan las leyes de la *marineria*! dice el Theologo eloqüente de Nacianzo, donde el que ſe ha de poner al gobernálle empieza por el remo.

Marineria. Se llama tambien el conjunto de Marinéros y demás coſas de la navegación. Lat. *Res nautica.* Solis, Hiſt. de Nuev. Eſp. lib.1. cap.6. Embarcó en ellos la gente de guerra, y dexó ſobre las ancoras, con parte de la *marineria*, los otros dos baxéles.

Marineria. Por aluſion ſe llama el negociado ù dependencia en que uno entra arrieſgando ſu caudal ù otra coſa: y aſsi ſe dice comunmente, Me ha ido mal ò bien en eſta marineria. Es voz de eſtilo familiár. Lat. *Commercium. Negotiatio.*

MARINERO. ſ. m. Nombre general con que ſe comprehende y nombra à todos los que en un navío ò embarcación ayudan à las faénas, y le habilitan y ayudan à navegar. Lat. *Nauta. Navicularius.* Recop. de Ind. lib. 9. tit. 25. l. 7. Mandamos que los *Marinéros* y la demás gente de mar que ſirvieren al ſueldo en las Armadas, Capitanas y Almirantas de flotas de la Carrera de Indias, ſean exen-

Digitized by Google

exentos y excusados en sus tierras de servir oficios Concejiles, sino los que quisieren aceptar. Villalz. Chron. del R. D.Al. el Sabio,cap.18. Y Pero Martinez Almirante sinció en la guarda de la flota, con todos los *Marinéros*.

Marinero. Se dice por ponderación del que es mui inteligente en la Marina. Lat. *Arte nautica peritus*. Colom. Guerr. de Fland. lib. 11. Partió esta armada del Ferról à diez y siete de Hebrérо..... à cargo las cosas de la mar del General Martin de Bretendóna Vizcaino, de los famosos y atrevidos *marinéros* de nuestros tiempos. Espin. Escud. Relac. 1. Desc. 21. Yo negocié à lo que iba, y vine à Salamanca, donde estuve hasta que se hizo una armáda en Santander, de donde fué General Pedro Melendez de Avilés, Adelantado de la Florida, mui gran *marinéro*.

Marinesco, CA. adj. Lo que pertenece ò toca à los marinéros. Lat. *Nauclericus*. Cerv. Nov. 7. pl.2:7. No estaba yá en hábitos de pobre, sino con unos calzónes grandes de tafetan leonado, anchos à la *marinésca*.

Marino, NA. adj. Lo que es del mar: como Agua marina, pez marino, &c. Lat. *Marinus. Maritimus*. Lag. Dioscor. lib. 5. cap. 12. El água *marina* tiene gran fuerza de desecar y de consumir, por donde se administra utilmente à las piernas de los hydrópicos.

Marino. En el Blasón se aplica à los Leones y otros animales que terminan en colas de pescádos, como las Syrenas. Avil. tom. 1. trat. 1. cap. 3. Lat. *Marinus*.

Marion. s. m. Pescádo,llamado mas comunmente Sollo. Huert. Plin. lib. 9. cap. 15. Como dice Plinio del *Marión*, à quien Isidoro llamó Suillo, y nosotros llamamos Sollo.

Marión. Se toma tambien por lo mismo que Maricón. Torr. Philos. lib. 13. cap. 3. Con cuya municion, les dió tanta bateria, que en poco tiempo se hicieron tan afeminados y *mariónes*, quanto habian sido primèro valientes y guerréros.

Mariposa. s. f. Cierta especie de insecto ò gusano con alas, mui pintado y hermoso, el qual tiene inclinacion à entrarse por la luz de la candéla, y assi no cessa de dár vueltas hasta que se abrasa. Covarr. dice se llamó assi quasi Malipósa, porque se assienta mal en la luz de la candéla. Lat. *Papilio. Hepiolus. Pyrausta*. Gomar. Hist. Mexic. cap. 208. Ofreciansele assimesmo todo género de aves, desde águilas, hasta *maripósas*. Tejad. Leon Prodig. part. 1. Apolog. 31. Un numeroso esquadrón de *maripósas*, que trahian en medio una quemadas las alas, encubrió la luz al Sol.

Mariposilla. s. f. Dim. Maripósa pequeña. Sant. Ter. Mor. 6. cap. 6. O pobre *maripósilla*, atada con tantas cadénas, que no te dexan volar lo que querias!

Mariscal. s. m. Oficial mui preeminente y principal en la Milicia, inferior solamente al Condestáble. Era Juez de todo el Exercito, y le tocaba,no solo castigar los delitos, sino tambien el gobierno economico, disponiendo los alojamientos, haciendo labrar puentes, previniendo los abastos, y corrigiendo las medidas, y otras cosas semejantes. Oy se conserva este titulo en las Casas que descienden de los que lo fueron en lo antiguo de los Reinos de Castilla, Andalucia, &c. El origen desta voz puede venir del Aleman *March* ò *Marach*, que significa Caballo, y de *Scalch*, que vale Maestro. Lat. *Tribunus militum*. Salaz. de Mend. Dign. lib. 3. cap. 22. La jurisdiccion que el Rey dió à sus *Mariscales* fué para todos los negocios civiles y criminales en sus Exércitos, reconociendo al Condestáble, que era el General.

Mariscal. Se llama tambien al Herradór.

Mariscal de Campo. Empléo Militar correspondiente al de Sargento general de batalla en lo antiguo. Sigue en la graduacion al de Teniente general, y le toca quando es de dia marchar con el campamento y guardias nuevas à señalar el campo, si se marcha; y si no assiste en la izquierda de la linea, durante las veinte y quatro horas: los demas dias ocupa en el Exército el lugár que le toca segun su antigüedad. Por las Ordenanzas de España ningun Mariscal de Campo puede mantener Regimiento. Lat. *Tribunus militum tertius à Duce*. Orden. Milit. año 1728. lib. 1. tit. 5. Artic. 6. El que mandare el Exército en Xefe, destinará los Tenientes generales y *Mariscales de Campo*, para que ocupen los puestos en las líneas.

Mariscal de Logis. El que cuida del servicio de la Caballeria, destinando por las Brigadas del Exercito el número de Oficiales y soldados que deben componer los destacamentos, y assistiendo en la Plaza de Armas, quando se juntan para entregarlos à los Xefes, que los han de ir mandando, y registrando si ván municionados y socorridos por el tiempo que hayan de estar en faccion. Debe marchar siempre con el Generalissimo, llevando consigo una Ordenanza por Brigada. Assiste al marcar el campo con el Mariscal de Campo de dia, para apostar las grandes guardias. Toma en derechura el orden del General, y luego le distribuye à los Sargentos mayores y Ayudantes de la Caballeria, llevando la escala de los Generales, à quienes rocan las salidas. No tiene grado fixo. Ordinariamente se nombra en este empleo un Coronel, y acabada la campaña cessa su exercicio. Lat. *Equitatus Praefectus, maximè locationi ipsius*. Orden. Milit. año 1728. lib. 1. tit. 11. artic. 7. Ningun Regimiento de Infantería, Caballería ò Dragónes, podrá tomar las armas en el campo, sin que antes haya precedido la orden del Mayór General, del *Mariscal de Logis*, ò de los Oficiales generales de dia.

Mariscalia. s. f. La dignidad ò empleo de Mariscal. Lat. *Militum tribunatus*. Zuñig. Annal. Año 1478. num. 5. Quedó con los Señoríos de Zahara, y Alcalá de Juana de Or-

12,

ta, y la *Marisçalia* mayór de Caſtilla.

MARISCAR. v. a. Coger el mariſco, de cuyo nombre ſe forma eſta voz. Lat. *Conchas marinas, vel mariſcos colligere.* Inc. Garcil. Hiſt. de la Flor. lib.6. cap.11. Algunos Eſpañoles ſaltaron en tierra, à *mariſcar* por la ribéra, y hallaron en ella unas planchas de betún negro, caſi como pez.

Mariscar. En la Germanía ſignifica Hurtar. Juan Hidalgo en ſu Vocabulario. Lat. *Subripere.* Alfar. part.1.lib.3. cap.5. Al ſin tierra larga, donde hai que *mariſcar*.

MARISCO. ſ. m. Peſcados pequeños encerrados en unas conchuélas que ſe hallan en las riberas del mar, y pegados à las peñas. Es formado del nombre Mar. Lat. *Mariſcus. Concha marinæ.* Fr. L. de Gran. Symb. part. 1.cap.8. Qué diré de las diferencias de *mariſcos* que nos dá la mar? Argens. Maluc. lib.3. pl.121. Entre los muchos *mariſcos* que produce aquella mar, es mui eſtimado el que llaman Cheula.

Marisco. En la Germanía ſignifica lo que ſe hurta. Juan Hidalgo en ſu Vocabulario. Lat. *Furtiva res.*

MARISMA. ſ.f. Lago que ſe forma de las aguas que redundan del mar. Lat. *Lacus marinus.* Roa, Princip. de Cordob. cap.3. Tiene Ciudades en gran número, dicen que docientas: ſon mas conocidas las que eſtán ribéras de los rios, de las *mariſmas* ò del mar. Argot. Monter. cap.26. Son ſin número las que ſe crian en aquellas lagúnas y *mariſma*.

MARITAL. adj. de una term. Lo que pertenece ò es del marído: como Cariño marital, &c. Lat. *Maritalis.* Lop. S.Iſidr. Cant.7. Copl.51.

Que del maritál *conſorcio,*
algunos tienen por cierto
que fué de los dos concierto;
hacer un Santo divorcio,
y vivir en el deſierto.

MARITIMO, MA. adj. Lo que toca ò pertenece al Mar. Lat. *Maritimus.* Ibañ. Q. Curc. lib.2. cap.8. Confiados en la multitúd de ſus baxeles, y en ſu *maritima* experiencia....provocaban al combáte à los Lacedemonios. Lop. Peregr. lib.1.

Nacerán laureles dentro
de tus brazos immortales,
como nacen los coráles
para las ſienes diſcretas
de marítimos *Poetas*
y vencedóres naváles.

MARJAL. ſ. m. Prado ò valle aguanoſo ò pantanoſo. En Murcia dicen Armajál. Trahe eſta voz Covarr. en ſu Theſoro. Lat. *Cœnoſus locus.*

MARLOTA. ſ. f. Cierta eſpecie de veſtidúra moriſca, à modo de ſayo vaquéro, con que ſe ciñe y aprieta el cuerpo. Es trage que ſe conſerva para algunos feſtéjos. Urrea citado por Covarr. dice ſer voz Arabiga *Meluta*, y que ſale del verbo *Leveta*, que vale apretarſe. Lat. *Maurorum pallium vel amiculum.* Calvet, Viag. f.32. Trahían *marlótas* de terciopelo azúl, llenas de unos lazos de oro à la larga, como eſcamas, por todos los cuerpos. Lop. Com. El primer Faxardo. Act.2.

Diſfrazados con marlótas,
hemos de entrar en las fieſtas.

MARLOTAR. Veaſe Maltotar.

MARMITA. ſ.f. Olla de cobre de la figúra de un caldéro, con ſu tapa ajuſtada, y una aſa grande de hierro. Sirve ordinariamente para cocer y ſazonar la vianda, y llevarla de camino. Es voz Franceſa nuevamente introducida. Lat. *Lebes. Cácabus.*

MARMITON. ſ.m. El Galopín ò picaro de cocína. Es voz Franceſa. Lat. *Mediaſtinus. Magiri ſervus.* Esteb. Prolog.

Criado de un Secretário,
marmitón *de una Eminéncia,*
barrendéro y niño Rey
de un Principe de la Igleſia.

MARMOL. ſ. m. Piedra duriſima y dificultoſa de labrar: la qual deſpues de pulida queda mui limpia y luſtroſa, y tiene diverſos colóres. Es del Latino *Marmor*, por cuya razón algunos ſuelen decir en Caſtellano Marmor. Amer. Mor. Antig. de Cordob. En la ſillería de la torre, eſtá encaxada una tabla de *mármol* blanco con mucha eſcritúra Arabiga. Huert. Plin. lib.36. cap.7. De las eſpecies y colores de los *mármoles* no hai para que tratar, habiendo de ellos tanta noticia.

Marmol. Figuradamente ſe toma por las columnas: porque ſuelen ſer muchas veces de eſta materia: y tambien ſe llaman aſsi las inſcripciones y ſepulchros de lo miſmo. Lat. *Marmor.* Calvet, Viag. f.13. Es de tan excelente edificio, con tantos jardines, fuentes y *mármoles* maravilloſamente labrados, que es digna de tan valeroſo y excelente varón como el Principe Doria. Gong. Son. funebr.4.

Y eſſa inſcripcion conſulta, que elegante
Informa bronces, mármores *anima.*

MARMOLEJO. ſ. m. Colúna pequeña. Trahen eſta voz el P. Alcalá y Nebrixa en ſus Vocabularios. Lat. *Columella marmorea.*

MARMOLEñO, ñA. adj. Lo que es de marmol, ò que tiene ſu ſemejanza y calidades. Lat. *Marmoreus, a, um.* Ponc. Quar. tom.1. Serm. 5. §.1. No fuera mejor gravar eſſe mapa en una plancha de bronce, ò ſacarle de pincél en una tabla incorruptible, yá que no abrirle en una loſa *marmoléña*? Marm. Rebel. lib. 4. cap.26. No ſe puede minar, porque es la peña viva *marmoléña*.

MARMOLERIA. ſ.f. La obra ò fábrica de marmol. Lat. *Marmoreum opus. Marmoratio.* Fr. L. de Gran. Symb. part.5. ttat.1. cap. 5. De otras mas preciosas piedras de ſillerias y de *marmolerías*, de jaſpe, de alabaſtro, &c.

MARMOREO, REA. adj. Lo que es de marmol, ò tiene ſus calidades. Lat. *Marmoreus.*

MARMOTA. ſ.f. Animál mui comun en las montañas de Saboya y Delphinado. Es del tamaño de un gato, feróz y mui groſſo: ſu cabeza es como de liebre; pero las orejas pequeñas. Tiene quatro dientes delante, con que muerde fuertemente y lo roe todo. Los pies

Digitized by Google

piés ſon cortos y el vientre chato: el pelo es de diverſa color y largo como el del Tejón, corta la cola y mui agudas las uñas: las quales le crecen en una noche, ſi ſe las cortan. Anda ſobre los pies de atrás y ſe endereza como el oſſo. Tienen entre ſí gran ſociedad, y ponen centinélas en todas las avenidas para guardar el heno que han juntado para el Invierno, y ſilvan para advertir à las otras que huyan quando oyen ruido. Las que ſon nuevas ſe pueden domeſticar; pero donde hai muebles los deſtruyen. Las ſalváges ſe eſconden el Invierno entre heno ò paja. Duermen como el Litón ſeis meſes, y engordan tanto, que ſe ponen monſtruoſas. Tienen de particular que ſu redaño es doble, triple y quádruplo, aunque en los otros animales es único. Es voz Italiana *Marmotta*. Lat. *Mus montanus*.

MAROMA. ſ. f. La cuerda grueſſa de eſparto ù cañamo, que ſirve para levantar grandes peſos. Covarr. dice ſe llamó Maróma del nombre Mar, por ſerviſſe mucho della en los navíos y embarcaciones. Lat. *Funis craſſus*. Pragm. de Taſs. año 1680. f. 26. Cada *maróma* de pocéros de las gordas, docientos y treinta y ocho maravedis. Morbt. Com. N. Señora de la Aurora. Jorn. 1.

Valgate el diablo el movillo,
tras mi ſe anda, y yo mas temo
à la matóma, *que al toro:*
En eſte corrál me meto,
veamos ſi aquí eſtoi ſeguro.

Andar en la *maróma*. Phraſe, con que además del ſentido recto, ſe dá à entender que alguna perſona eſtá incluída en algun negociado peligroſo, y de dificultoſa compoſtúra. Dixoſe à ſemejanza del volatín, que anda por ella con ſumo rieſgo. Lat. *Funambulum agere*.

MARQUÉS. ſ. m. Dignidad, ditádo ò titulo mui honorífico, que crean los Principes ſoberanos en ſus Dominios, para premiar y remunerar con él los ſervicios y méritos de ſus principales vaſallos. La etymologia deſta voz es mui controvertida entre los Autóres; pero la mas veriſímil parece haberſe tomado de la voz Alemana *Marchgraph*, que ſignifica Capitán de Frontéra. Lat. *Marchio*, Part. 2. tit. 1. l. 11. E *Marqués* tanto quiere decir como Señor de alguna gran tierra, que eſtá en comarca de Reínos. Salaz. de Mend. Dign. lib. 3. cap. 14. El Rey Don Henrique Quarto, con haber hecho ſeis Duques y muchos Condes, hizo tres ſolos *Marquéſes*.

MARQUESA. ſ. f. La eſpoſa ò muger del Marqués, ò la que por ſi goza eſte título. Lat. *Marchioniſſa*. Salaz. de Mend. Dign. lib. 4. cap. 1. Puſoles treguas por algun tiempo, y concertaronſe en que Don Rodrigo ſucedieſſe en todos los Señoríos de la Caſa de Caſtro, y Doña Beatriz en los de Cabréra y Ribera, y coto de Valbóa: y diòſela título de *Marquéſa* de Villafranca. Cienf. Vid. de S. Borj. lib. 2. cap. 6. §. 4. Retiróſe luego à ſu poſáda, con la *Marquéſa* y demás familia, porque era yá entrada la noche, quando ſe dió fin à tan funeſta ceremónia.

Marquesa ò Marquesina. La cubierta ò pabellón que ſe pone ſobre la tienda de campaña, para guardarſe del agua. Lat. *Papilio tentorii*.

MARQUESADO. ſ. m. El territorio de la Dignidad de Marqués. Lat. *Marchionatus. Marchionis dignitas, vel ditio*. Salaz. de Mend. Dign. lib. 3. cap. 14. Eſtá el *Marqueſado* de Villena en los confines de los Reínos de Toledo, Aragon, Valencia y Murcia.

MARQUESITA. ſ. f. Piedra metalica, que ſe fotma de las partes mas térreas de la exhalacion de los metáles, y toma ſu nombre de aquel de quien ſe forma: y aſsi hai Marquesítas de oro y plata, que ſon las mas eſtimables, de plomo, &c. Algunos juzgan que es voz Arabiga, y la trahe Nebrixa en ſu Vocabulario. Lat. *Pyrites*.

MARQUIARTIFE. ſ. m. Voz de la Germanía, que ſignifica el pan. Juan Hidalgo en ſu Vocabulario. Lat. *Panis*.

MARQUIDA. ſ. f. Voz de la Germanía, que vale la Mugér pública. Juan Hidalgo en ſu Vocabulario. Lat. *Meretrix*.

MARRA. ſ. f. Falta de alguna coſa, donde habia de eſtár. Uſaſe freqüentemente hablando de las viñas, donde en los liños faltan cepas, y ſe dice que tienen muchas marras. Lat. *Defectus*.

Marra. Vale tambien lo miſmo que Almadána. Trahen eſta voz en eſte ſentido el Padre Alcalá y Nebrixa en ſus Vocabularios. Es voz de la baxa Latinidad.

MARRAGA. (Marraga) ſ. f. Tela baſta texida con eſtopa y pelos de cabra, que ſirve para mantas de los Paſtóres y cubiertas de cargas y otros uſos. Es voz uſada en Aragon. Lat. *Tela ſtupea*.

Marraga. Por luto. Veaſe Marga.

MARRAJO. ſ. m. Eſpecie de tiburón ſemejante al becerro marino; aunque es mucho mayór y mas feróz que el, y no tan ligero. Eſtá cubierto de un cuero recio y duro, y tiene la boca armada con nueve órdenes de dientes. Hallaſe regularmente en el mar Indico, y ſu carne no ſirve de alimento. Lat. *Vituli marini ſpecies*. Huert. Plin. lib. 8. cap. 31. Tambien el *Marrájo* es algo ſemejante al Becerro marino; pero mucho mas al Tiburón.

MARRAJO, JA. adj. Cáuto, aſtúto y dificil de engañar. Lat. *Callidus. Aſtutus*. Quev. Cuent. El Padre, que era *marrájo*, lloraba hilo à hilo, y iba y venia en eſtas y eſtotras.

MARRANA. ſ. f. El tocino freſco que ſe vende por menor en algunas partes, en diferentes tiempos del año. Llamóſe aſsi, porque regularmente ſuele ſer de hembra. Lat. *Caro porcina nondum ſalita*. Espin. Eſcud. Relac. 1. Deſc. 12. A coſta de ciertas eſpádas, que habia quitado à ciertos eſcoláres vagamundos, les hinchó el vientre de paſteles y *marrána*.

MAR-

Digitized by Google

MARRANO. ſ. m. Lo miſmo que Cochino. Lat. *Porcus. Sus.* PUENT. Conven. lib.2.cap.5. §.2. Del tiempo que los Judios eſtuvieron en Eſpaña ſe llama el puerco *marráno.*

MARRANO. Uſado como adjetivo ſignifica lo miſmo que Maldito ù deſcomulgado. En eſte ſentido no tiene mucho uſo. Lat. *Marranus.* MARIAN. Hiſt.Eſp. lib.6. cap.7. Dice que el que quebrantare aquella donacion ſea anathema, *marráno* y deſcomulgado. PUENT. Conven. lib.2. cap.5. §.2. En lenguaje Eſpañól Judio *marráno* es decir lo miſmo que Judío deſcomulgado.

MARRAR. v. a. Lo miſmo que Faltar. Es voz antigua. PANTAL. Vexam.1. Preguntéme entre mi: Es por ventura eſte? y reſpondíme,ſi, el es: lo ſordido del ſemblante y del arréo no me puede *marrar.*

MARRAR. Vale tambien deſviarſe de lo recto. Trahe eſta voz en eſte ſentido Nebrixa en ſu Vocabulario. Lat. *Aberrare.*

MARRAS. adv. de tiempo para ſignificar el que yá paſſó, y en que ſucedió algun caſo particular: como la noche de marras,&c. Es del eſtilo baxo y familiar. Lat. *Tunc temporis.* CERV. Quix. tom. 2. cap. 28. Porque ſi eſta vez me hà dexado apalear, otra y otras ciento volveremos à los manteamientos de *marras*, y otras muchacherías, que ſi ahora me han ſalido à las eſpaldas, deſpues me ſaldrán à los ojos. CANC. Obr. Poet. f.85.

To bien sé que lo deſeo,
que la obligacion de marras
ſe eſtá en pié, y en vueſtros libros
me dicen que eſtá aſſentada.

MARREGON. ſ.m. Lo miſmo que Xergón. Es voz uſada en la Rioja, y parece ſe llamó aſsi por hacerſe regularmente de Márraga.

MARRO. ſ. m. Cierta ſuerte de juego, que ſe executa hincando en el ſuelo un bolo ù otra coſa,y tirando con una piedra (llamada Marrón) gana el que la pone mas cerca. Lat. *Ludus diſci.*

MARRO. Se llama tambien el regáte ò hurto del cuerpo, que ſe hace para no ſer cogido, y burlar al que perſigue. Diceſe frequentemente de los animales que lo executan aſsi, para eſcapar de los perros de caza. Lat. *Curſûs diverſio, circumáuctio. Effugium.*

MARRO. Vale tambien la falta de alguna coſa en todo ù en parte, burlando la eſperanza que ſe tenia concebida, ù el juicio que ſe habia formado de ella. Lat. *Defectus.*

MARRO. Significa tambien un juego parecido al que llaman de Moros y Chriſtianos, en que puéſtos dos bandos de una parte y otra encontrados, dexando ſuficiente campo en medio, ſalen de uno y otro à coger ò tocar al contrario: y el arte conſiſte en huir el cuerpo el uno al otro, para que no le cojan ò toquen, retirandoſe à ſu bando, porque ſi le tocan queda priſionero, por lo que le dieron eſte nombre. Lat. *Ludus circumductionis, vel effugij in curſu.* FIGUER. Plaz. univ. Diſc. 66. Los otros (juegos) ſon Santomocárro,los ladrónes, los cautivos, guardaropa, el *marro*, volorto, chueca, &c.

MARRO. En Aragón ſe llama el palo con que ſe juega à la Eſtornija ò tala. Lat. *Fuſtis.*

MARRON. ſ. m. La piedra con que ſe juega al Marro. Trahe eſta voz Covarr. en la voz Marrar. Lat. *Diſcus.*

MARROQUI. adj. Lo que es proprio de Marruecos. Diceſe regularmente de las pieles adobadas que ſuelen venir de aquel Reino. Lat. *Marocanus.* MARM. Deſcripc. lib.3. cap. 22. En eſta Ciudad ſe curten los cordobánes mui preciados que llaman *Marroquis.*

MARROTAR. Veaſe Malrotar.

MARRUBIO. ſ.m. Hierba que produce de una raíz muchos tallos, quadrados, velloſos y blanquecinos. La hoja es del tamaño del dedo pulgar, redonda, velloſa, creſpa, y amarga al guſto. Las flores ſon áſperas y tienen figura de rodajuelas. Nace en los muladáres y edificios caidos, y es utilifsima en la Medicina. Es del Latino *Marrubium*, que ſignifica lo miſmo. LAG. Dioſc. lib.3. cap.113. Es tan trillada planta el *Marrúbio*, que quaſi no ſe vé otra coſa por las cueſtas y valles. FRAG. Cirug. trat. de los Simpl. No creo que hai quien no conozca el *Marrúbio*, poco eſtimado por haber mucho, y poco ſabidas ſus virtudes.

MARRULLERIA. ſ. f. Aſtucia, cautéla y artificio, con que ſe pretende halucinar y engañar à otro, halagandole. Lat. *Calliditas. Vaframentum.* CERV. Nov. 11. Dialog. pl. 380. Pero yá entiendo y alcanzo tus *marrullerias.*

MARRULLERO, RA. adj. Aſtúto, cauteloſo, doblado y fingido, con halágo. Lat. *Callidus, Vafer.*

MARSOPA. ſ.f. Beſtia marina de extraña grandeza, eſpecie de ballena, la qual arroja con gran violencia y copia à lo alto el agua que traga del mar, formando una tempeſtad de lluvia, con que ſuele poner en peligro las naves. La experiencia ha enſeñado, que huyen amedrentados del toque de los clarines. Lat. *Phyſeter.*

MARTA. ſ. f. Animál eſpecie de comadréja, del tamaño de un gato, aunque es algo mayor de cuerpo,y tiene las piernas y uñas mas cortas. El color de ſu pelo es roxo, y por las puntas caſi negro, excepto por debaxo del cuello que es blanco. Su piel es mui blanda y ſuave, y ſirve para hacer manguitos, forrar ropas y otros uſos. Es tomado del Latino *Martes, is*, que ſignifica lo miſmo. HUERT. Plin. lib.8. cap.55. Hai otras *Martas* ſylveſtres, llamadas de los Alemanes *Feldmarder*, que es tanto como decir *Marta* de los árboles.

MARTAS. Se llaman las pieles de las martas adobadas y compueſtas, para hacer de ellas manguitos, tellizas y otras coſas. Las mas eſtimadas ſon las cebellinas que vienen de Moſcovia. Hai otras que trahen de Terranova no tan finas. Lat. *Pelles martis.* PRAGM. DE TASS. año 1680.f.10. Cada manguito de *martas* de Alemania, en que han de entrar ſiete ſin el forro, no pueda paſſar de ciento y cincuenta reales. AMBR. MOR. Deſcripc. de Eſp. f.40.

Digitized by Google

f. 40. No hai acá muchas *martas*; mas todavia baſtan las de Galicia y Aſturias para algunos forros, tan buenos como qualeſquiera de los Extrangéros.

MARTAGON. ſ. m. Planta eſpecie de lirio, la qual produce la raiz amarilla, y ſemejante à la del blanco: el tallo derecho, las hojas como las de la ſaponária, y las flores purpúreas, manchadas de unos puntillos roxos, y en ſu figúra ſemejantes à las del lirio blanco, aunque algo menores. Lat. *Lilij ſpecies.* Ulloa, Poeſ. pl. 201.

En que varios tulipánes
y viſtoſos martagónes,
ſolo de Don Conſtantino,
el imperio reconocen.

Martagón. Se llama tambien el ſugéto cauteloſo, aſtúto, hábil y dificultoſo de engañar. Pudo decirſe de que la Marta es mui aſtúta y difícil de cazar. Lat. *Gallidus. Cautus.*

MARTE. ſ. m. El tercero de los ſiete Planétas, cuyo Orbe es entre los de Jupiter, y el Sol. Expreſſaſe por los Aſtronomos con eſte character ♂. Toſc. tom. 7. pl. 18. Lat. *Mars, tis.* Figuer. Plaz. univ. Diſc. 39. Tampoco fué haſta ahóra conocido el movimiento de *Marte*, de que ſe lamenta Juan de Monteregio. Quev. Lib. de todas las coſas. Martes toma todo lo que te dieren, y no repares en cumplimientos, que es dia de *Marte*, y ſi no lo haces te mirará en el arrepentimiento de mal aſpecto.

Marte. Entre los Chimicos ſe llama el hierro, en la aplicacion que hacen de los metáles à los ſiete Planétas. Lat. *Mars. Ferrum.* Tejad. Leon Prodig. part. 1. Apolog. 4. Luego echarás un trozo de *Marte* y otro de Venus, lo que quiſieres, y no te olvides de Júpiter.

MARTELO. ſ. m. La unión y correſpondencia cariñoſa entre dos perſonas. Lat. *Amor. Dilectio.* Cerv. Nov. 1. pl. 23. Yá ſabia ella, ſin ſer enſeñada, lo que era dár ſuſtos, *martélos* y ſobreſáltos zeloſos à los rendidos amantes.

MARTES. ſ. m. Tercer dia de la ſemána. Tomó el nombre del Planéta Marte, à quien los Egypcios atribuían el dominio deſte dia. Toſc. tom. 9. pl. 248. Lat. *Dies Martis. Feria tertia.* Marian. Hiſt. Eſp. lib. 14. cap. 2. El eſtrago fué tal y la matanza, que deſde entonces comenzó el vulgo à llamar aquel dia (que era *Martes*) de mal agüero y aziágo. Quev. Lib. de todas las coſas. El *Martes* es dia aziágo, para los que caminan à pié, y para los que prenden.

MARTILLADA. ſ. f. El golpe que ſe dá con el martillo, de cuyo nombre ſe forma. Lat. *Mallei ictus.* G. Grac. f. 246. No es nada converſable el oficio de Herréro, à cauſa del ruido de la fragua y *martilládas.*

MARTILLADO. ſ. m. Voz de la Germanía, que ſignifica Camíno. Juan Hidalgo en ſu Vocabulario. Lat. *Trita via.*

MARTILLADOR. ſ. m. El que martilla. Tra-

hen eſta voz Franciofini y Sobrino en ſus Diccionarios. Lat. *Malleator.*

MARTILLAR. v. a. Batir y dár golpes con el martillo, de cuyo nombre ſe forma. Lat. *Malleare. Malleo tundere.* G. Grac. f. 246. Un gran Principe ſe precia de trazar una caſa, y ſaber labrar un eſcritorio ù otra obra curioſa de madéra, no de *martillar* hierro, y hacer otros oficios mechánicos. Ercill. Arauc. Cant. 2. Oct. 83.

Qual los Cyclópes ſuelen martillando
En las Vulcanas fraguas fatigarſe,
Aſſi martillan, *baten y cercenan,*
Y las cavernas cóncavas atruenan.

Martillar. En la Germanía vale caminar. Juan Hidalgo en ſu Vocabulario. Lat. *Tercre viam.*

MARTILLADO, DA. part. paſſ. del verbo Martillar en ſus acepciones. Lat. *Malleatus. Tunſus malleo.*

MARTILLO. ſ. m. Inſtrumento de hierro con ſu cabo ò mango de madéra, el qual tiene diferentes figuras, conforme à los uſos à que ſe deſtina. Sirve regularmente para afirmar y clavar los clavos, y por otro lado tiene ſus oréjas, con las quales ſe arranca y deſclava lo que ſe quiere. Es tomado del Latino *Malleus.* Pragm. de Taſs. año 1680. f. 28. Cada *martillo* ordinario de Carpintéro, de tres libras, con acéro, à tres reales. L. Puent. Medit. part. 4. Medit. 41. Punt. 2. O Dulce Jeſus! qué llagas ſon eſtas que teneis en medio de vueſtras manos y de vueſtros piés? Quien ha dado atrevimiento al *martillo* y a los clavos para traſpaſſárlos, ſiendo vos ſu Criadór?

Martillo. Metaphoricamente ſignifica el que perſigue y procura deſarraigar alguna coſa: como Martillo de las heregías, de los vicios, &c. Lat. *Malleus.* Nieremb. Var. iluſtr. Vid. del P. Pedro Caniſio, §. 7. El Cardenál Hoſio no duda de llamarle nuevo Apoſtol de Auguſta, y *martillo* de los Hereges.

Martillo. En la Germanía ſignifica el Camíno. Juan Hidalgo en ſu Vocabulario. Lat. *Via trita.*

MARTIN PESCADOR. Veaſe Iſpida.

MARTINA. (Martina) ſ. f. Peſcado ſemejante à la anguíla. Trahe eſta voz Covarr. en ſu Theſoro, y dice hai mucha abundancia de ellos, y ſe coge en la Albufera de Valencia. Lat. *Anguilla marina.*

MARTINETE. ſ. m. Eſpecie de garza del tamaño de la Garzóta, de color ceniciento, que anda ordinariamente por las ribéras, de cuyas plumas ſe hacían penachos para las gorras y ſombréros, los quales ſe llaman tambien Martinétes. Menage dice, que eſta ave ſe llamó aſsi, porque viene por el mes de Marzo, y ſe vá por San Martin. Lat. *Alcedo.* Ov. Hiſt. Chil. lib. 1. cap. 19. Otros páxaros hai que dán los *martinétes* ò airónes. Eſpin. Art. Balleſt. lib. 3. cap. 32. Otras hai del miſmo tamaño, de color ceniciento, que llaman *Martinétes.*

Martinete. En el clavicordio ſe llama aquel palillo, que correſpondiendo à cada tecla,

Digitized by Google

hiere la cuerda con una lengüecilla. Lat. *Pinnula fultans.*

MARTINETE. Se llama tambien el mazo que mueve el agua, para batir el cobre en los molinos fabricados à este fin: y tambien se llama assi el mismo molino. Lat. *Malleus. Tudicula cuprari.*

Picar de *martinéte.* Volver el talón contra los hijares del caballo para picarle. Lat. *Directè talis calcaria adhibere.*

MARTINGALA. s. f. Parte del arnés que cubria las entrepiernas. Lat. *Femoralis armatura.* BURG. Gatom. Sylv. 1.

Si no te he dado telas y damascos,
Es porque tu no quieres vestir galas
Sobre las naturales martingálas.

MARTINIEGA. s. f. Cierto genero de tributo ò contribucion, llamada assi porque se debia pagar el dia de San Martin: como se vé en la exposicion de Gregorio Lopez de la ley 23. tit. 18. de la 3. Partida. Lat. *Vectigal in diem Divi Martini solubile.* VILLAIZ. Chron. del R. D. Al. el Sabio, cap. 3. Y el Rey dió luego al Infante Don Phelipe parte de las sus rentas: la *martiniéga* de Avila, y el portazgo. CHRON. DEL R. D. JUAN EL II. Año 37. cap. cap. 275. Assi de *martiniégas* y yantares..... como otros qualquier pertenecientes al Señorio.

MARTYR. s. m. El que padece muerte por amor, y en defensa de la verdadera Religion, Fé ù Doctrina Catholica y Evangelio de Jesu Christo. Es voz Latina tomada del Griego. FR. L. DE GRAN. Symb. part. 2. cap. 16. Por lo qual se llaman *Mártyres*, que quiere decir testigos, porque de esta manera dieron testimonio de la Fé que profesában. RIBAD. Cism. lib. 2. cap. 33. Padeció tan horribles tormentos, y con tan admirable constancia y alegria, que parecia uno de aquellos valerosos è invencibles *Mártyres* de los tiempos de Nerón, Decio ò Diocleciano.

MARTYR. Por semejanza se llama el que padece grandes trabajos, aflicciones y calamidades. Lat. *Cruciatus.*

MARTYRIO. s. m. La muerte ò tormento que se padece en testimonio de la verdad de la Fé Catholica ù defensa de alguna verdadera virtud. Es voz Griega, que significa Testimonio, y por esto se toma comunmente por el acto de la virtúd de la Fortaleza, que exercita quien le padece. Lat. *Martyrium, ii.* FR. L. DE GRAN. Symb. part. 2. cap. 16. §. 1. Esforzais los corazones de los hermanos à padecer *martyrio* con la confesion de vuestra Fé, y con la pasion de vuestro cuerpo. RIBAD. Cism. lib. 1. cap. 30. Fué tan excelente la vida de Thomás Moro, y tan ilustre su *martyrio*, que me parece debo añadir à lo que he dicho en el capitulo passado, algunas cosas.

MARTYRIO. Se llama por semejanza qualquier trabajo, tormento ò afliccion que padece alguna persona. Lat. *Cruciatus, us.*

MARTYRIZAR. v. a. Quitar à alguno la vida en odio de la Fé Catholica, ò porque con invencible constáncia y fortaleza, defiende algun articulo de Fé, ò algun punto de la Religion Catholica, ò alguna virtúd. Lat. *Cruciare. Martyrio afficere.* RIBAD. Cism. lib. 2. cap. 33. Pocos dias antes que le *martyrizassen*, escribió à ciertos amigos suyos una carta, en que entre otras razones dice, &c. MARM. Rebel. lib. 4. cap. 20. A Diego Beltran, mocito de edad de catorce años, *martyrizaron* dos hereges.

MARTYRIZAR. Por extension vale afligir, atormentar, y causar grandes fatigas y molestias. Lat. *Cruciare.* LOP. Peregr. lib. 2. *Martyrizando* à mis Padres, cansando à mis amigos, y importunando à mis déudos, acudia à la conservacion deste amor, que casi siempre es el dinéro. ESPIN. Escud. Relac. 1. Desc. 5. Que por no *martyrizarme* con ellos, ni verme en los tragos en que ponen à quien los sigue, he tenido por mejor y mas seguro, abrazarme con la pobreza, que abrazarme con la esperanza.

MARTYRIZADO, DA. part. pass. del verbo Martyrizar en sus acepciones. Lat. *Cruciatus. Martyrio affectus.*

MARTYROLOGIO. s. m. El libro ò catálogo en que se hace mencion del dia y lugar en que padecieron martyrio, ò murieron naturalmente, los Santos Martyres, Confessores y Virgenes. Llamase Martyrologio, porque la principal parte de él son los Santos Martyres, cuyas fiestas eran las que antiguamente se celebraban en la Iglesia. Lat. *Martyrologium. Sanctorum catalogus.* RIBAD. Fl. Sanct. Vid. de Santa Engracia. Del martyrio de los innumerables Martyres hace mencion el *Martyrológio* Romano, y el de Usuardo. MOND. Dissert. 1. cap. 3. num. 16. Pudieran Galesino ò Baronio haberle introducido en sus *Martyrológios*, si al tiempo de formarlos se huviesse aplicado la solicitúd de nuestra parte que se necesitaba para conseguirlo.

MARZADGA. s. f. Cierto género de tributo y contribucion que se pagaba en el mes de Marzo, de donde tomó este nombre: y segun Gregorio Lopez se llamaba vulgarmente el Buey de Marzo. Lat. *Vectigal Martiale.* PART. 3. tit. 18. l. 23. *Marzadga* ò moneda, ò martiniega, ò sonsadéra, ò otras cosechas, manda el Rey coger à algunos muchas veces.

MARZAL. adj. de una term. Lo que pertenece al mes de Marzo. Pruebalo el Refrán que dice: Pascua Marzal mucho bien ò mucho mal. Lat. *Martialis.*

MARZO. s. m. El primer mes del año en el reglamento antiguo del año Romano, y tercero del que al presente usa nuestra Santa Madre la Iglesia Romana, y las mas Naciones de la Europa. Tiene treinta y un dias. Tomó el nombre de Marte, à quien fué dedicado. Tosc. tom. 9. pl. 254. Lat. *Martius mensis.* RIBAD. Fl. Sanct. Vid. de Santo Thomás de Aquino. Dió su espiritu al Señor à los siete de *Marzo* à la hora de Maitines el año de nuestra salud de 1274. VENEG. Difer. lib. 2. cap. 39. Porque el equinóccio del ve-

Digitized by Google

tano estaba en veinte y cinco de *Marzo*, y ahóra está en diez de *Marzo*.

MAS. adv. Término comparativo, con que se significa el excesso que haí de una cantidad à otra, ù de una cosa à otra. Lat. *Magis. Plus.* MEDIN. Dial. 75. Entre todas las antíphonas que la Iglesía Cathólica tiene dedicadas à la Madre de Dios, está es *mas* común, *mas* contínua y *mas* freqüentada. ROA, Doña Sancha, lib. 1. cap. 8. Aquí quien *mas* huye *mas* vence, y quien *mas* aguarda *mas* cae.

MAS. Equivale tambien à lo mismo que Pero. Lat. *Sed. Attamen. Imò.* CAST. Hist. de S. Dom. tom. 1. lib. 1. cap. 35. Para el era gran fiesta verse en aprieto y necesidad; *mas* no passó adelante esta falta.

MAS. Se usa tambien para explicar lo que se añade à otra cosa. Lat. *Amplius. Plus.* INC. GARCIL. Coment. part. 2. lib. 3. cap. 18. De la batalla salieron huyendo *mas* de ciento de acaballo, y *mas* de cincuenta ò sesenta infantes, y fueron à parar à la Ciudad de Huamanga.

MAS. Con la particula que, se usa como interjeccion adversativa de enfado, ù poco aprecio de la accion que se executa: y assi se dice, Fulano se ha ido, mas que nunca vuelva. Lat. *Utinam. Ut*

MAS. Con la particula si, se usa como interjeccion de duda, que se ha concebido de alguna accion, ò con que se dá à entender el juicio ù sospecha que se hace de ella: y assi se dice: Mas si se habrá llevado el dinéro: mas si piensa engañarme. Lat. *Equid. Nunquid.*

MAS Y MAS. Phrase adverbial, que equívale à Mucho, con continuacion. Lat. *Plus & amplius.* SOLORZ. Polit. lib. 1. cap. 2. Fueronse adelantando *mas y mas* los descubrimientos.

A lo *mas mas*. Phrase, que significa lo mismo que quando mucho, à lo sumo. Lat. *Ad summum.*

A *mas*. Modo adverbial, con que se expresa lo que se sobreañade à alguna cosa, como si se dixera, Demás ò Además: y assi se dice, A mas de su empléo goza un Mayorazgo. Lat. *Super.*

A *mas* correr. Modo adverbial, que significa con toda la priesa y celeridad posíible en el andar. Lat. *Summopere.*

A *mas* tardar. Phrase adverbial, con que se expresa que una cosa está próxima, ò no puede tardar mucho en suceder, y se señala el término: como A mas tardar vendrá Fulano la semána que viene. Lat. *Ad summum.* ALCAZ. Vid. de S. Julian, lib. 2. cap. 4. Llegados los despachos, fué consagrado el Santo en la Iglesía Primada, por mano de Don Martin de Pisuerga su Arzobispo, y huvo de ser *à mas tardar* por el mes de Junio de aquel año.

A *mas* y mejor. Phrase adverbial, que significa grandemente, con excelencia y primór. Lat. *Summè.* CERV. Nov. 7. pl. 225. En esto llegó la dueña, y asseguró que el viejo dormia *à mas y mejor.*

De *mas* à *mas*. Phrase adverbial, que se usa para significar el aumento que se dá à alguna cosa. Es del estilo familiar. Lat. *Ultra. Suprà.* A. MEND. Obr. Poet. pl. 12.

T'tiene de mas à mas,
con razonablejo ardór,
para sus necessidades,
este requiebro frison.

Sin *mas* ni *mas* acá ni *mas* allá. Phrase que significa sin motivo ni razon justa, atropelladamente y sin repáro. Lat. *Omninò absurdè.*

Sin *mas* ni *mas*. Phrase adverbial, que equivale à sin repáro, precipitadamente, con arrojo. Lat. *Temerè. Inconsultè.* ULLOA, Poes. pl. 219.

Como quien no dice nada,
sin mas ni mas *esta tarde,*
y de repente, os escribo
à Dios y à dicha un romance.

MASCABADO. adj. que se aplica al azúcar inferiór, que sale de la última cochúra. Lat. *Saccharum infimæ notæ.* RECOP. DE IND. lib. 1. tit. 16. l. 3. De los azúcares blanco, refinado, espumas, reespumas, caras, *mascabádos* coguchos, clarificados, mieles y remieles, y de toda la massa, se pague el diezmo en todas nuestras Indias.

MASCADA. s. f. Lo mismo que Mascadúra. Trahen esta voz el Padre Alcalá y Nebrixa en sus Vocabularios.

MASCADURA. s. f. La accion de Mascar. Trahen esta voz el Padre Alcalá y Nebrixa en sus Vocabularios. Lat. *Commanducatus.*

MASCAR. v. a. Partir y desmenuzar con los dientes el manjar, prepararlo y perficionarlo para poderlo tragar y passarlo al estómago. Covarr. siente sale del nombre Latino *Maxilla*, que vale Quijada. Lat. *Mandere. Cibum dentibus terere.* CAST. Hist. de S. Dom. tom. 2. lib. 2. cap. 23. Tomaba en la boca unos axenjos, ò otra hierba mas amarga que ellos, y los *mascaba* casi todo el dia. FRAG. Cirug. lib. 1. cap. 30. Los murecillos que mueven las mexillas, son tres de cada parte, y sirven para *mascar*, y cubrir la boca con los labios.

MASCAR. Significa tambien pronunciar y hablar con dificultad, cortando las clausulas ò voces: yá sea por natural impedimento ò por no querer declarar enteramente alguna cosa, sino dexarla indecisa. Lat. *Balbutire.*

MASCAR A DOS CARRILLOS. Lo mismo que Comer à dos carrillos. ALFAR. part. 2. lib. 2. cap. 4. Ninguno piense *mascar à dos carrillos*, que no hai dignidad sin pension en esta vida.

MASCADO, DA. part. pass. del verbo Mascar en sus acepciones. Lat. *Mansus. Dentibus tritus.* HUERT. Plin. lib. 8. cap. 54. Los Antiguos aplicaban sobre ellas habas *mascadas.*

Darselo *mascado*. Phrase que dá à entender, que si à alguno no se le dán las cosas digeridas y claras, no las entiende, por ser perezoso, ò tardo en comprehender. Lat. *Alicui pro mansa in os inserere.*

MASCARA. ſ. f. Cobertúra del roſtro para no ſer conocido, que ſe hace regularmente de tafetan negro, ù otra coſa, con dos abertúras ſobre los ojos para poder vér. Covarr. ſiente ſale del nombre Francés *Maſcboire*, que ſignifica Mexilla. Lat. *Perſona. Larva.* Recop. lib.8. tit.15. l.7. Del traher de las *máſcaras* reſultan grandes males. Calvet, Viag. f.199. Trahian las celadas cubiertas de penachos de colóres, que caſi no ſe parecian, y las viſtas alzadas, y debaxo ſus *máſcaras* con barbas mui crecidas: cada uno dellos trahia una dama por la mano, las quales tambien trahian *máſcaras* y tocados mui extraños.

Mascara. Se llama tambien la perſóna que lleva cubierto el roſtro con la máſcara. Lat. *Perſona.* Cald. Com. El Pintór de ſu deſhonra. Jorn.2.

Juanete, ſaber procura
ſiguiendole haſta deſpues,
eſſe máſcara *quien es.*

Mascara. Significa aſsimiſmo la invención que ſe ſaca en algun feſtin, regocijo ò ſarao de perſónas que ſe disfrazan con máſcaras. Lat. *Perſonata pompa.* Muñ. Vid. de S.Carl. lib.2. cap.30. Mandó hacer en Roma rogativas públicas y oraciones, prohibiendo las *máſcaras* y eſpectáculos.

Mascara. Feſtejo de Nobles acaballo, con invencion de veſtidos y libréas, que ſe executa de noche con hachas, corriendo parejas. Lat. *Ludus equitum variis veſtibus diſtinctorum.* Canc. Obr. Poet. f.1.

La máſcara *es buen teſtigo,*
quando entre azules celáges,
breve exhalacion corriſteis,
deſconocida del aire.

MASCARILLA. ſ. f. Dim. La máſcara pequeña, que regularmente ſuele cubrir ſolamente la frente y ojos. Lat. *Larva dimidiam faciem obtegens.* Cald. Com. El encanto ſin encanto. Jorn.1.

Parece que mal hallada
con la máſcarilla *vás.*

Quitarſe la *máſcarilla.* Phraſe que además del ſentido recto: ſignifica deponer el empacho y vergüenza, y decir con reſolucion ſu ſentimiento claramente y ſin rebozo. Lat. *Perſonam deponere. Palam apertèque loqui.*

MASCARON. ſ. m. aument. La máſcara grande. Llamanſe aſsi regularmente unas caras mui grandes y diſformes, con que ſe cubren los roſtros ridiculamente: y por ſemejanza ſe llaman aſsi las que fingen en las fuentes ù otras obras de architectúra. Lat. *Perſona.* Argot. Monter. cap.47. Adornadas las paredes de la cava con jazmines, hiedra y roſas, y en cada eſquina una fuente de agua, que por *maſcarónes* de piedra ſale.

Máscaron. Se llama tambien por apódo, al hombre grave y entonado ridiculamente y ſin motivo. Lat. *Perſona.*

MASCULINIDAD. ſ. f. La calidad que conſtituye ù diverſifica el ſexo maſculino. Es voz uſada en lo forenſe. Lat. *Maſculinitas.*

MASCULINO, NA. adj. Lo que es proprio y pertenece al varón. Lat. *Maſculinus. Maſculus, a, um.* Valverd. Vid. de Chriſt. lib. 1. cap.5. Toda la genealogía de Jeſus, ſegun la carne, ſe recogió à dos líneas, la *maſculina* por Joachin, y la femenina por Ana.

Masculino. En la Gramática es el nombre que ſignifica hombre, ò macho de qualquier eſpecie de animal: y tambien à quien ſe junta naturalmente el artículo El: como el papel, el carbón, &c. Lat. *Maſculinum genus.* Paton, Eloq. f.167. Las voces que ſignifican varon verdadéro ò fingido, ſon del género *maſculino.*

Masculinos. Llaman los Aſtrólogos à los cinco Planétas Saturno, Júpiter, Marte, Sol y Mercurio, por conſtar de las qualidades mas activas. Toſc. tom.9. pl.397. Lat. *Planetæ maſculini.*

Masculinos. Llaman tambien los Aſtrólogos à los ſignos Aries, Géminis, Leon, Libra, Sagitario y Aquario. Toſc. tom.9. pl.400. Lat. *Maſculina ſigna.*

Masculino. Llaman tambien al primer quadrante del thema celeſte, que es el contenido entre el horizonte Oriental y el medio Cielo ò Meridiano ſuperior, en que ſe comprehenden las caſas duodecima, undecima y decima: y al tercero que es deſde el horizonte Occidentál haſta lo ínfimo del Cielo ò Meridiano inferior, y comprehende las caſas ſexta, quinta y quarta. Tambien les dan otros varios epithétos. Toſc. tom.9. pl.408. Lat. *Maſculinus.*

MASCULO. ſ. m. Lo miſmo que el varón, ò macho en qualquier eſpecie de animál. Es voz antiquada. Part.1: tit.1. l.2. El *máſculo* ſe ayunta con la fembra, à que Nos llamamos Caſamiento.

MASSA. ſ. f. La harina incorporada con agua, para hacer pan ù otras coſas. Es voz puramente Latina *Maſſa.* Lat. *Subacta farina.* Acoſt. Hiſt.Ind. lib.5. cap. 20. Decendia de lo alto del Templo con un Idolo, hecho de *maſſa* de bledos y maíz, amaſſado con miél. Solis, Hiſt. de Nuev. Eſp. lib. 1. cap. 20. Y hecho harina, lo reducian à *maſſa*, ſin neceſſitar de levadúra.

Massa. Se llama tambien la mezcla ò betún que ſe forma con el hyeſo, cal, barro ù otra coſa, incorporada y batida con agua. Lat. *Maſſa cæmentaria.*

Massa. La junta de oro, plata ù otro metál que ſe ha derretido è incorporado uno con otro. Trahelo en eſte ſentido Covarr. en ſu Theſoro. Lat. *Maſſa metallica.*

Massa. Se llama aſsimiſmo el cuerpo ù el todo de una hacienda ù otra coſa, tomada toda en grueſſo. Lat. *Corpus fortunarum vel divitiarum.* Solorz. Polit. lib.4. cap.14. Aſsimiſmo advierto, que toda la *maſſa* ò grueſſa de eſtas prebendas de las Indias, eſta repartida, y conſiſte en diſtribuciones quotidianas.

Massa. Se llama tambien la junta y concurrencia de algunas coſas. Lat. *Congeries.* Ban. Hiſt. Pontif. tom.4. Vid. de Clemente VIII. cap.54. A los diez y ſeis del miſmo, partió el

Digitized by Google

el Generál la vuelta de Trento, donde se habia de hacer la *massa* del Exército. Pellic. Argen. part. 2. lib. 2. cap. 4. Qué otra cosa es la vida, que una perpetua *massa* de dolóres y miserias?

Massa. Se toma asimismo por convenio ò conjuración hecha entre algunos, para algun fin. Lat. *Conventio. Conjuratio.*

Massa. Se llama tambien el natural ò génio blando de alguno. Lat. *Indoles. Natura.*

Massa. Se toma en Aragón por la casa de labranza, con sus tierras, apéros y haberíos. Llámanla tambien Mas y Masía. Lat. *Prædium rusticum. Suburbium.*

Massa. En la Milicia se llama lo que se reserva en el cuerpo del Regimiento, del sueldo de cada soldádo, para proveerle de vestido, armas y todo lo demás necessário à su exercício. Lat. *Militaris stipendij partes repositæ, vel exemptæ.*

Massa de la sangre ò sanguinaria. El todo de la sangre del cuerpo encerrada en sus vasos. Es termino mui usádo de los Médicos; aunque reprehendido de algunos Autóres por impróprio. Lat. *Massa sanguinaria.*

De mala *massa* un bollo basta. Refr. que enseña, que lo que es malo, aun quando es poco, enfada ù daña. Lat. *Ex malo vel minimum fugiendum.*

MASSAR. v. a. Lo mismo que Amassar, que es como se dice mas freqüentemente.

MASSELUCAS. s. m. Voz de la Germanía, que significa los naipes. Juan Hidalgo en su Vocabulario. Lat. *Chartæ pictæ.*

MASTELEROS. s. m. Term. nautico. Los palos que ván encima de los árboles del navio. Llámase Mastelero mayór el que vá sobre el arbol mayór. Mastelero de proa, el que vá sobre el trinquéte. Fuera destos hai otros masteléros pequeños, como son el de la sobremesana, y el de la sobrecebadéra, que está sobre la cabéza del bauprés. Sobre los masteléros mayór, y de proa están otros pequeños, que el uno se llama Mastelero del Juanéte mayór, y el otro Mastelero del Juanéte de proa. Vocab. marit. de Sev. Lat. *Pali nautici.*

MASTICAR. v. a. Lo mismo que Mascar. Florenc. Mar. tom. 1. Serm. 3. Punt. 9. Justamente se comparan los Doctóres en la República à los dientes en el cuerpo, porque como estos parten, desmenuzan y *mastican* el manjar, asi los Doctóres la doctrina, para sustento de los discípulos.

MASTILES. s. m. Los árboles de los navíos ò galéras. Constan de diferentes piezas, que se llaman Mastiles parciales, y al remate de cada una de ellas lleva una gavia. En ellos ván colocadas las anténas, de que penden las velas. Tosc. tom. 8. pl. 245. Lat. *Mali.*

Mastiles. Por semejanza se llaman los palos derechos, que sirven para mantener alguna cosa: como cama, coche, &c. Lat. *Sustentaculum. Fulcrum.*

MASTIN. s. m. Perro grande y fornido, cuya casta dicen los mas ser mezcla de perra y lobo, y Covarr. quiere que de esso mismo se haya dicho Mastin quasi mixtin. Tiene la cabeza grande, y redonda, las orejas largas, y caidas, los ojos encendidos, la boca rasgada, y regularmente húmeda y babosa, los dientes fuertes y gruessos, el cuello corto y gruesso, el pecho ancho y robusto, los pies y manos anchas y nervúdas, el pelo largo y algo lanudo. Aplícanle ordinariamente à la guarda de los ganádos, y es fidelíssimo, y mui valiente contra los lobos. Lat. *Molossus. Lyciſca.* Fr. L. de Gran. Symb. part. 1. cap. 14. §. 3. Hai *mastines* que sirven para la guarda de los ganádos. Fun. Hist. nar. lib. 2. cap. 10. Otra diferencia hai de perros, que aunque no son buenos para caza, sirven para guardar las casas y ganádos, por ser fuertes: y à estos llama Platón sagaces, y Varron dice, que los mas estimados son los Molossos, que llamamos *Mastines.*

Mastin. Por comparacion se llama el hombre feamente robusto y tosco: y asi se dice, Fulano es un mastin. Lat. *Rudis homo, vastus.*

Mastin. En la Germanía vale Criado de Justícia. Juan Hidalgo en su Vocabulario. Lat. *Satelles.*

MASTINA. s. f. La hembra del mastín. Lat. *Molossi canis fœmina.* Monter. del R. D. Al. lib. 1. cap. 39. Darlos à criar à otras alánas, ò à lebréras, ò à *mastinas*, las mas lindas que fallaren.

MASTO. s. m. El arbol donde se inxiere otro. Es voz usada en Aragón. Lat. *Truncus, cui inseritur.*

MASTRANZO. s. m. Especie de hierba buena salvage, que produce un tallo quadrado, velloso y algun tanto bermejo. Las hojas redondas, aserradas, tiernas y mui olorosas. Echa unas flores purpúreas en el nacimiento de cada tallo. Es tomado del Latino *Menthastrum.* Frag. Cirug. trat. de los Simpl. Tambien los *mastranzos* tienen sus virtúdes ciertas. Lop. Peregr. lib. 5. Llegó el animoso mancebo à unas adelfas, juncias y *mastranzos*, que la frescura de un arroyo enloberbecia.

MASTUERZO. s. m. Hierba, que produce un tallo alto, como de pie y medio, las hojas menudas y hendidas, la flor blanca, y la simiente roxa escura, la qual está metida en unos hollejos redondos. Es tomado del Latino *Nasturtium, ii,* que significa lo mismo. Lag. Dioſc. lib. 2. cap. 144. La simiente de qualquier *mastuerzo* es aguda, caliente, y contraria al estomago. Frag. Cirug. trat. de los Simpl. El *mastuerzo* enciende mucho, y dà dolor de cabéza.

MATA. s. f. La planta pequeña, que no llega à hacer tronco. Covarr. dice viene del Hebréo *Mattagh*, que significa planta. Lat. *Frutex. Virgultum.* Marm. Rebel. lib. 6. cap. 15. El soldádo tomó de la mano la niña, y la escondió detrás de una *mata.* Espin. Escúd.

Re-

Digitized by Google

Relac. 1. Desc. 15. Espantóse el macho, y dió à huir por el ruido que hizo un culebrón y una zorra, que salieron de un zarzal y *matas* mui espessas, que habia junto al camino.

MATA. Se toma tambien por ramito ò pié de alguna hierba: como la hierba buena, albahaca, ò sándalo. Lat. *Herbarum ramorum congeries, vel manipulus.* TORR. Philos. lib. 13. cap. 4. Para denotar el sobresálto, que de repente sucede con notable tristeza y amargúra, al que vivia contento en alegria de su corazón, pintaban un panál de miel, en medio del qual nacia una *mata* de axenjos.

MATA. Se toma tambien por una parte que se separa de algun campo poblado de árboles, ò plantas menores. Lat. *Plantarum, vel arborum congeries.*

MATA. Se llama translaticiamente el cabello, ò parte dél. Lat. *Capillorum congeries, manipulus.*

MATAS. En el juego de la Matarrata se llaman los siete de espadas y oros. Y aun al mismo juego suelen llamar la Mata por abreviar la voz. Lat. *In ludo chartarum septima, quæ sit princeps.*

Saltar de la *mata.* Phrase metaphorica, que significa descubrirse, y darse à conocer el que estaba oculto y encubierto. Trahela Covarr. en su Thesoro. Lat. *Personam deponere.*

Seguir à uno hasta la *mata.* Es perseguirle y acosarle con ahinco, teson y empeño, hasta no poder mas. Trahe esta phrase Covarr. en su Thesoro. Lat. *In summum persequi.*

Ser todo *mata* y por rozar. Phrase que se dice del negocio ù dependencia enmarañada, que dificultosamente se puede desenredar ni aclarar. Lat. *Omnia irretita, vel intricata esse.*

De mala *mata* nunca buena zarza. Refr. que enseña, que de ruines y viciosos principios no se deben esperar buenos y virtuosos fines. Lat. *Arbor mala malos fructus facit.*

MATACAN. s. m. Especie de liebre grande y zancúda, que ha sido yá corrida de los perros. Llamóse assi porque los cansa y molesta. Lat. *Lepus grandis.*

MATACAN. Composicion venenosa para matar los perros. Llaman tambien assi al guijarro, ò piedra que se les tira. Lat. *Offa venefica. Lapis.*

MATACAN. Metaphoricamente se llama qualquier trabájo molesto, pesado y fastidioso. Lat. *Improbus labor.*

MATACÁNDELAS. s. f. Instrumento bien conocido, que puesto en una caña, sirve para apagar las luces. Hacese de varias figuras: como de embúdo, de mano, &c. Lat. *Extinctorium, ii.*

MATACÁNDIL. s. m. Lo mismo que Langosta de agua. Es voz usada en el Reino de Murcia.

MATACHIN. s. m. Hombre disfrazado ridiculamente con caratula, y vestido ajustado al cuerpo desde la cabeza à los pies, hecho de varios colores, y alternadas las piezas de que se compone: como un quarto amarillo, y otro colorado. Fórmase destas figuras una danza entre quatro, seis ù ocho, que llaman los Matachines, y al son de un tañido alegre hacen diferentes muecas, y se dán golpes con espadas de palo y vexigas de vaca llenas de aire. Covarr. le dá la etymologia del verbo Matar, porque con los golpes que se dán, parece ván à matarse unos à otros. Lat. *Mimus personatus. Ludio larvatus.* SOLIS, Loa para la Com. Un bobo hace ciento. Vase desnudando el trage de Ermitaño, como lo dicen los versos, y queda vestido de *Matachin.*

Dexar à uno hecho un *matachin.* Vale dexarle corrido, avergonzado, y sin tener que decir. Lat. *Verba aliquem destituere. Stupore, vel verecundiâ afficere.*

MATADERO. s. m. El lugar ò sitio donde se mata y desuella el ganado para las carnicerías. Lat. *Lanium.* MORGAD. Hist. de Sev. lib. 2. cap. 12. A la puerta de la carne está el *Matadéro,* en forma de gran casería, con sus corrales y naves y todas pertenencias.

Ir ò Llevar al *matadéro.* Phrase que significa poner à alguno, ò meterse él en peligro evidente y manifiesto de perder la vida. Lat. *In insidias adducere.* RODRIG. Exerc. tom. 1. trat. 4. cap. 2. Quando el exército vá desconcertado y desordenado, mas *vá al matadéro* que à pelear.

MATADOR. s. m. El que mata ò quita la vida à otro. Lat. *Occisor. Homicida. Interfector.* MARM. Descripc. lib. 1. cap. 30. Los parientes del muerto se levantan contra los del linage del *matadór.* Ov. Hist. Chil. lib. 5. cap. 20. Sintió mucho el General el desácato, y, queriendolo castigar se turbó la junta: y aunque cercaron al *matadór* por uno y otro lado, se dió tan buena maña mosqueandose con su maza, que no fué facil el prenderle.

MATADÓR. Se llama en el juego del hombre qualquiera de las tres cartas principales, espada, malilla y basto, por ser las superiores. Lat. *In chartarum ludo primas agens, vel superans.* PANT. Vexam. 1. Pues voto à diez que si saco la espadilla, que no haya sido jamás triumpho tan *matadór.*

MATADURA. s. f. La llaga ò herida que se le hace à la bestia de ludir el aparejo. Lat. *Petimen. Ulcus in jumentis.* FRAG. Drog. de Ind. f. 176. Majadas las hojas, y puestas sobre las llagas con zumo de limónes, las sana milagrosamente, y lo mismo hace en las *matadúras* de las bestias. QUEV. Fort. Se veia sin manta y con *matadúras.*

MATADURA. Se llama figuradamente el hombre necio, molesto y pesado. Lat. *Molestus homo.*

MATALON, ò MATALOTE. adj. que se aplica à la caballeria mui flaca, trotóna y de mal passo. Lat. *Succussarius.*

MATALOTAGE. s. m. La prevencion de comida que se lleva en el navío ù embarcacion. Covarr. siente sale del nombre Francés *Matelot,* que significa el remero ù forzado. Lat. *Nauticus commeatus.* HERR. Hist. Ind. Decad. 5. lib. 9. cap. 3. A los quales Religiosos

Digitized by Google

sos habia de dár el flete y *matalotáge*. CERV. Viag. cap. 1.

Tendrás, sin que te empachen ni procures
Lo que suelen llamar matalotáge.

MATALOTAGE. Se toma tambien por el conjunto de muchas cosas mui diversas. Lat. *Diversarum rerum congeries. Farrago.*

MATALAHUGA. Vease Anís.

MATANZA. s. f. La accion de matar. Usase freqüentemente y por antonomasía hablando del ganádo de cerda. Lat. *Occisio. Internectio.* NIEREMB. Var. illustr. Vid. del P. Joseph de Anchieta, §. 6. Mandó el Padre Joseph à los Indios, que no prosiguiessen la *matanza* de los monos, sino que se contentassen con gozar del ridículo espectáculo que hacian. Ov. Hist. Chil. lib. 5. cap. 12. Van entablando ya sus *matanzas* de ganádos, y curtidurías, que es la mayór riqueza de Chile.

MATANZA. Significa tambien la mortandad y destrozo, que se ha executado en alguna batalla ù otra funcion, donde han quedado muchos cuerpos muertos. Lat. *Strages. Cædes.* CAST. Hist. de S. Dom. tom. 1. lib. 1. cap. 40. Les predicó mucho del peligro en que estaban, y de la *matanza* que en ellos pensaba hacer el demónio. RIBAD. Fl. Sanct. Vid. de S. Ursola. De toda aquella Santa y virginal compañia, no quedó con vida, sino una doncella, llamada Córdula, que con temor mugeril, al tiempo de la *matanza*, se escondió.

MATANZA. Se toma tambien por instancia, contencion, ò porfia con que algunos toman las pretensiones y dependencias. Lat. *Anxietas.*

MATAR. v. a. Quitar la vida à otro. Es tomado del Latino *Mactio, as.* Lat. *Necare. Occidere.* NAVARR. Man. cap. 15. num. 1. No solamente se veda por él el *matar* ò herir; pero aun el quererlo hacer. MORGAD. Hist. de Sev. lib. 2. cap. 12. Y encerrar à su costa en el dicho matadero todos los ganados que se han de *matar*.

MATAR. Significa tambien apagar: como Matar la luz, el fuego, &c. Lat. *Extinguere.* CORR. Cint. f. 46.

Yo he visto que sevéro,
O inadvertido matas *una vela,*
No mas de con tocar al candalére.

MATAR. Vale tambien porfiar neciamente, y con pesadez, de suerte que el que lo escucha se mortifica y desfazona mucho. Lat. *Instare. Premere.*

MATAR. Se toma tambien por herir, y llagar la bestia, por ludirle el aparejo ù otra cosa. Lat. *Onere ladere, exulcerare.*

MATARSE. Hacer con grande ánsia y ahinco las diligencias para el logro de alguna cosa. Lat. *Anxiè quærere. Magnoperè laborare.* NIEREMB. Difer. lib. 3. cap. 6. §. 1. Pues por qué *te matas* por cosa tan corta, tan vil y tan vana?

MATARSE. Se toma tambien por sentir vivamente, y congoxarse de no poder conseguir algun intento. Lat. *Angi. Anxiari.* TOPR. Philos. lib. 1. cap. 14. Los niños de su natural no *se matan* con cuidados; antes quando parece que alguna cosa les dá gran pena en lo exterior, essa mesma no les passa de los dientes adentro.

MATALAS CALLANDO. Vease Callar.

MATAR EL VIVO A UNA PIEZA DE ARTILLERIA. Ponerla debaxo de la faxuela de la culáta una cuña, despues de apuntada por las joyas, ò metáles rasos al blanco, con que inclinandose por el brocal la pieza quede su alma dirigida al blanco. Tosc. tom. 5. pl. 563. Lat. *Tormentum bellicum cuneo dirigere.*

MATARSE CON OTRO. Reñir y batallar, hiriendose y haciendose todo el daño posible. Lat. *Mutuis vulneribus contendere.*

À *mata* caballo. Phrase adverbial, que se dice de las cosas que se executan mui de prisa y atropelladamente. Dicese por alusion al que corre mucho acaballo, que le maltrata. Lat. *Celeriter nimis.*

À *mata* candélas. Phrase vulgar, con que explican la última lectúra de la excomunion, tomada de que en ella se apagan las candélas en el água. Lat. *Usque ad candelarum extinctionem.*

No *matar* el ganádo. Phrase, que además del sentido recto, que es no fatigarle corriendo, ò llevandole à passo violento y acelerado, se dice metaphoricamente quando se vá con lentitúd en las cosas, y en este sentido es del estilo vulgar. Lat. *Sensim procedere.*

MATADO, DA. part. pass. del verbo Matar en la acepcion de matar ò matarse las bestias. Lat. *Læsus onere, exulceratus.*

MUERTO. part. pass. del verbo Matar en las demás acepciones. Lat. *Occisus. Extinctus. Internectus.*

MATAFUEGOS. s. m. Los Oficiales destinados por las Ciudades para acudir à apagar los fuegos. Y tambien llaman assi el instrumento con que se apagan, que es una xeringa mui grande. Lat. *Ministri ad incendia extinguenda, vel instrumenta.*

MATARRATA. s. f. Juego de naipes entre varias personas, en que ván cada dos de compañeros, semejante al del Truque: sin mas diferencia, que la de ganar à los treses el siete de oros, y à este el de espádas (los quales se llaman matas) à uno y otro gana el basto, y à este la espadilla. Lat. *Chartarum ludus sic dictus.*

MATASANOS. s. m. El curandéro, ò que hace de Médico, sin entender la medicina, Lat. *Medicaster.* PARR. Luz de Verd. Cath. part. 2. Plat. 37. Como hai quien à excusas del Médico docto dexe sus medicamentos por executar los embustes de una India, de una vieja, ò de un *matasanos*! BARBAD. Correcc. de vic. f. 118.

Y que hasta los muchachos por mal nombre,
Le llaman Matasanos: *gran renombre!*

MATASIETE. s. m. El espadachin, fanfarrón, pre-

Digitized by Google

preciado de valiente y animoso. Lat. *Sicarius. Gladiator.* Figuer. Passag. Aliv. 6. Yo que entonces professaba ser el mas borrascoso y pendenciero de la tierra, hice caso de honra la ajena descortesia, y mirandole con ojos de *Matasiete*, le dixe cali estas palabras con tono desentonado. Quev. Mus. 5. Xac. 10.

Hallóse allí Calamorra,
sorbe fino matasiete,
bravo de contaduría,
de relaciones valiente.

MATE. s. m. El último lance del axedréz, en que cargando al Rey no tiene adonde reservarse. Lat. *In latrunculorum ludo Regis ad incitas redactio.* Alfar. part. 2. lib. 2. cap. 9. Como el que propone dar en el axedréz un *mate*, à tantos lances en la casa señalada.

Mate. Una media calabaza en que en las Indias toman el água caliente con la hierba que llaman del Paraguay, al modo que se toma el the: y por la figura Metonymia llaman assi à la misma bebida. Lat. *Vas indicum. Potio etiam indica ex herba Paracuaya.*

Mate. Llaman regularmente los Doradores al hyeso Mate.

Dar *mate* ahogado. Vease Ahogado.

MATEARSE. v. r. Extenderse el trigo ò la cebada. Es voz usada en el Reino de Murcia. Lat. *Succrescere. Fruticare.*

MATERIA. s. f. La parte que, con la forma que la determina, compone el todo. Es voz Latina *Materia, æ.* Pint. Dial. de la verdadera Philosophia, cap. 5. El hombre es compuesto de cuerpo y alma, que son *matéria* y forma; mas es el ánima tanto mas excelente que el cuerpo, que llaman al hombre alma, y al cuerpo su instrumento. Tejad. Leon Prodig. part. 1. Apolog. 28. Leyendo un dia de la existencia destas idéas, las llamó subsstancias, formas ò especies separadas de la *matéria.*

Materia. Por extension se llama qualquier sugeto capaz de recibir formas subsstanciales ò accidentales, en quanto se considera con abstraccion de todas ellas. Lat. *Materia.*

Materia. Se toma tambien por la misma subsstancia, y entidad de las cosas, considerada como objeto de los actos de las potencias, y acciones de los agentes. Lat. *Materia.* Siguenz. Hist. part. 3. lib. 4. Disc. 14. Pues fuego, que no quema zarzas ni espinas, tan própria *matéria* suya, ninguna mas própria cosa significa que Divinidad y humanidad juntas.

Materia. Se toma assimismo por assunto de que se trata. Lat. *Materia.* Tejad. Leon Prodig. part. 1. Apolog. 28. Era yá tarde, acepté la merced, y platicando la misma *matéria* nos recogimos à su casa. Ulloa, Defens. de las Comed. pl. 355. De los que acusan, y de los que defienden las comedias, pocos tratan la *matéria* con templanza.

Materia. Se llama tambien la subsstancia material de que se fabrica ò compone qualquiera obra, natural ò artificial. Lat. *Materies*, vel *Materia.* Siguenz. Hist. part. 3. lib. 4. Disc. 14. Desde esta mesa se suben luego otras cinco gradas, de la misma forma y *matéria.* Pint. Dial. de la verd. Philosophia, cap. 4. Aquella monéda es mejor, que siendo menór en la *matéria*, es mayor en la valia.

Materia. En las Universidades se llama el escrito que hacen los Estudiantes, dictado por el Maestro desde la Cathedra, que regularmente en el tiempo de un Curso se compone de una de las partes subalternas de la ciencia que se lee: como la matéria de auxilios, la matéria de contratos, la matéria de pulsos. Lat. *Argumentum.* Colmen. Escrit. Segob. pl. 773. En oposicion à la Cáthedra de Digesto nuevo, leyó aquella célebre repeticion à la ley Si ante acceptum, 7. ff. judicatum solvi, declarando toda la *matéria* de las fianzas de estár à derecho y passar por juzgado y sentenciado.

Materia. En las Escuelas de niños se llama la muestra que el Maestro dá para que imiten la forma. Lat. *Elementaria exempla.* vel *Exemplaria recté formandi literas.* Manriq. Santor. lib. 1. Serm. 1. §. 5. A un niño, quando le enseñan à escribir, no le dán por *matéria* un libro entéro, sino una plana, ò una hoja quando mucho: Ea hijo, sacad bien esta *matéria*, que toda ella son ocho, ù diez renglónes.

Materia. En términos de Cirugía significa la sangre corrompida, cocida y encrassada, vuelta de colór blanco, que regularmente se halla en las heridas, llagas, ò apostémas. Lat. *Sanies. Pus, uris.* Frag. Cirug. lib. 2. cap. 8. En qué se conoce irse quitando la gangréna? En tomar el sentimiento la parte, y en que el colór bermejéa, y las llagas engendran *matéria* loable.

Materia. En los Sacramentos se dice aquella cosa ò instrumento, physica ò moralmente sensible, y la accion aplicativa de ella à la forma, por lo qual se significa el efecto próprio del Sacramento: como en el Bautismo el água natural y la ablucion: en la Penitencia los pecados cometidos despues del Bautismo, y los actos del penitente, contricion, confession y satisfaccion, y assi en los demás Sacramentos. Lat. *Materia.* Navarr. Man. cap. 22. num. 6. En caso de necessidad, qualquiera puede licitamente bautizar, guardando la forma y *matéria* suso dicha de la Iglésia.

Materia parva. La cantidad pequeña, de qualquier cosa que se juzga insuficiente para constituir la gravedad y grandeza que regularmente la corresponde. Comunmente se usa para significar aquella corta cantidad de alimento, que se permite tomar, sin quebrantar el precepto del ayuno. Lat. *Parva materia.*

Materia próxima del Sacramento. Se llama la accion con que, aplicada la materia re-

mo-

Digitized by Google

mota à la forma, ſe hace el Sacramento. Dícese próxima, porque entre ella y la forma no media otra cosa. Lat. *Materia proxima Sacramenti.*

MATERIA REMOTA DEL SACRAMENTO. El inſtrumento ó cosa phyſica ó moralmente ſenſible, con que aplicandose à la forma por medio de la accion, ſe hace el Sacramento. Dicese remóta, porque entre ella, y la forma media la accion aplicativa. Lat. *Materia remota Sacramenti.*

MATERIAL. adj. de una term. Lo que toca ó pertenece à la materia, como contrapuesto à lo formàl. Lat. *Materialis.* BETISS. Guichard. lib. 1. pl. 32. Ignoraba, no ſolo las buenas artes; pero aun los *materiales* charactéres.

MATERIAL. Entre los Moraliſtas, vale falto del conocimiento inculpable de la ley ò el precepto: y aſsi llaman pecado materiàl la accion que realmente es mala, ò porque està prohibida; pero el que la executa inculpablemente ignora ſu malicia ò prohibicion. Lat. *Materialis.*

MATERIAL. Significa tambien lo que incluye ò ſe conſtituye de materia, como contrapueſto à lo immaterial, ò eſpirituàl. Lat. *Materialis.* YEP. Vid. de Sant. Ter. lib. 2. cap. 8. Con los cuidados que tenia del edificio *materiàl*, no ſe deſcuidaba de buſcar las piedras vivas, que habian de ſer los fundamentos y apoyos del edificio eſpirituàl.

MATERIAL. Uſado como ſubſtantivo, ſignifica la materia que ſe requiere para executar alguna cosa: como los materiales para una fàbrica, y por alusion para eſcribir un Sermon, ò un libro. Lat. *Materia. Materies. Argumentum.* MEX. Dial. de los Medic. Veamos agora D. Nuño, como edificarà en eſta ſu caſa, que buenos principios lleva, y hartos *materiales* veo aqui para la labór. MARM. Rebel. lib. 6. cap. 15. Dando peones y beſtias que trabajaſſen en traher *materiáles.*

MATERIAL. Se toma por groſſero, ſin agudeza ni diſcrecion. Lat. *Rudis.* ESPIN. Eſcud. Relac. 1. Deſc. 18. Con eſtos diſparates y otros tan *materiáles* iba alabando el ſilencio, y canſandome à mi. ESQUIL. Rim. Cart. 1.

Y el mas plebeyo materiàl *objeto.*
Que tuvo antiguamente la Poeſia,
Es el mas aplaudido y mas perfito.

MATERIALIDAD. ſ. f. Philoſophicamente vale el próprio ſer ò ſubſtancia de la materia, con que ſe diſtingue del acto, ù de la forma. Lat. *Materialitas.* AMAY. Deſeng. cap. 3. Si miramos à la *materialidàd* del cuerpo..... quien negarà que en la gracia y hermoſura, no excede à los demàs animales?

MATERIALIDAD. Groſſeria ò falta de ſutileza, de agudeza y diſcrecion, ò el preciſo conocimiento de las cosas, ſolo por lo que aparecen ò ſuenan. Lat. *Ruſticitas. Ruditas.*

MATERIALIDAD. Entre los Moraliſtas ſe toma por el phyſico y materiàl ſer ò ſubſtancia de las acciones, executadas con ignorancia inculpable, ò falta del conocimiento que las habia de conſtituir buenas ò malas, moralmente. Lat. *Materialitas.*

MATERIALMENTE. adv. de modo. Segun las propriedades de la matéria, ò con reſpecto à ella. Lat. *Materialiter. Reſpectu materiæ.* CALD. Com. Baſta callar. Jorn. 2.

Porque eſtà materialmente
en tu mano el que le tenga.
Materialmente *en mi mano?*
Si. Como? Como eſtà en ella
eſſe papél.....

MATERIALMENTE. Entre los Moraliſtas, vale ſin el conocimiento y advertencia que conſtituye las acciones buenas ò malas. Lat. *Materialiter.* PALAF. Hiſt. R. Sagr. lib. 6. cap. 13. num. 645. *Materialmente* no yerras; mas formalmente à tu ira ſatisfaces, no al derecho de David.

MATERIALMENTE. Vale tambien con groſſeria, ſin ſutileza, ò ſin penetracion de la ſubſtancia de las cosas. Lat. *Ruditer.*

MATERNAL. adj. de una term. Lo miſmo que Materno.

MATERNIDAD. ſ. f. La dignidad, titulo ù nombre de Madre. Es voz Latina *Maternitas.* FLORENC. Mar. tom. 2. Serm. 1. de la Nativ. Punt. 4. Aſsi como de la primogenitúra de Maria ſe dió paſſo à la *Maternidad* de Dios, aſsi deſta ſe dá paſſo llano à la *maternidàd* eſpiritual de nueſtras almas. ULLOA, Poeſ. pl. 237.

Aquella maternidàd,
à que fuiſteis deſtinadas
ni por un inſtante, nada
permitió de fealdàd.

MATERNO, NA. adj. Lo que toca y pertenece à Madre. Es del Latino *Maternus, a, um.* FLORENC. Mar. tom. 1. Prolog. La primera razon cede en honra de la Virgen: la ſegunda en honra de nueſtra Lèngua *materna*, por ſer *materna.* SART. P. Suar. lib. 1. cap. 2. Llegado el tiempo del alumbramiento feliz, ſalió Franciſco del *materno* claúſtro.

MATHEMATICA. ſ. f. Ciencia, que trata de la quantidad en quanto menſurable: cuyos principales fundamentos ſon la Geometria y Arithmética. Es voz Griega, que ſignifica enſeñanza. Llámanſe Ciencias Mathemáticas aquellas matérias que ſe fundan en demonſtraciones firmes: como la Eſtática, la Optica, Aſtronomia, &c. Lat. *Matheſis. Mathematica.* FIGUER. Plaz. univ. Diſc. 23. Es cierto habria ſido ſin eſta ciencia (la Geometria) engañoſa la Architectúra, la *Mathemática* en todo ciega, y muerta la Coſmographia.

MATHEMATICAMENTE. adv. de modo. Conforme à las reglas de la Mathemática. Lat. *Mathematicè.*

MATHEMATICO. ſ. m. El que profeſſa la Mathemática. Lat. *Mathematicus. Matheſeos profeſſor.* PINT. Dial. de la verd. Philoſ. cap. 4. Los *Mathemáticos*, para moſtrar mejor las cosas del Cielo, tienen en la mano una eſphéra de palo. FIGUER. Plaz. univ. Diſc. 23. El *Mathemático* no podria ſin ella medir la altura.

MATHEMATICO, CA. adj. Lo que pertenece à la Mathemática: como Regla mathemática, inſtrumento mathemático, &c. Lat. *Mathematicus, a, um.* Quev. Fort. Serán meritorios al útil de la Patria los eſtudios Politicos y *Mathemáticos.*

MATIGUELO. ſ.m. Lo miſmo que Dominguillo. Fonsec. Am. de Dios, part. 2. cap. 12. Pronoſticandole que habia de vencer à Syria, con la facilidad que ſuele el toro echar à rodar el *martigüélo* de paja.

MATIZ. ſ. m. La mixtura, ò union de colóres diverſas, que ſe mezclan en las pinturas, texidos, bordados, y otras coſas, con tan admirable proporcion, que las hermoſean y hacen reſaltar. Lat. *Tonus. Splendor.* Marm. Rebel. lib.1. cap. 7. De un cabo y de otro eſtán dos ſalétas, labradas de diverſos *matices* y oro, y de lazos de azulejos. Ulloa, Poeſ. pl. 123.

Con pinceles de luz reſtituia
El alba los matices *à las flores.*

Matiz. Metaphoricamente ſe aplica al eſtilo de una oracion ù diſcurſo, en que ſe entretexen eruditiones para hermoſearle. Lat. *Color.* Ulloa, Poeſ. pl.150.

Con una gala, texida
de tales matices *viene,*
que ſu mezcla de las Gracias
y de las Muſas parece.

MATIZAR. v. a. Unir y mezclar, con hermoſa proporcion, los colores diverſos entre ſi, entretexiendolos, y enlazandolos de ſuerte que ſean agradables à la viſta. Lat. *Coloribus illuſtrare, variare.* Argens. Maluc. lib.4.pl.179. Los quales *matizan* de varios y hermoſos colóres.

Matizar. Por extenſion vale manchar con algun colór alguna coſa à trechos ſalpicandolo: como Matizar con ſangre. Lat. *Variè aſpergere.*

Matizar. Metaphoricamente ſignifica adornar, veſtir y engalanar alguna coſa no material: como una oracion, diſcurſo, &c. Lat. *Coloribus Rhetoricis exornare.* Alpar. part. 2. lib.1. cap.4. Bien podrá ſer que otros amantes, para contar ſus deſdichas, las vayan *matizando* con ſentimientos, exageraciones y terneza de palabras.

MATIZADO, DA. part. paſſ. del verbo Matizar en ſus acepciones. Lat. *Coloribus variatus, illuſtratus, exornatus.* Marm. Rebel. lib.1. cap.3. En ſu término hai ricas piedras de marmol fino, blancas y negras, y *matizadas* de diverſos colóres. Gong. Soled.1.

Del verde margen otra, las mejores
Roſas traslada y lilios al cabello,
O por lo matizado, *ò por lo bello,*
Si Aurora no con rayos, Sol con flores.

MATON. ſ. m. Guapetón, eſpadachin y pendenciero, que afécta valentia y quiere poner miedo. Lat. *Stearius. Bambalio.*

MATORRAL. ſ. m. El campo inculto, lleno de matas y maleza. Es formado del nombre Mata. Lat. *Dumetum. Frutetum. Sylva.* Marian. Hiſt. Eſp. lib. 3. cap. 15. Fué hallado entre ciertos *matorrales*, donde, deſpues de vencido, ſe eſcondió. Montalv. Nov. 11. pl. 310. Deſpues de quitarles Martinez los coxines y frenos, los dexó à ſu libertad por el campo, para que buſcaſſen la hierba entre los *matorrales.*

MATOSO, SA. adj. Lo que eſtá lleno y cubierto de matas. Lat. *Virgultis implicatus. Dumoſus.* F. Herr. Egl. en loor de Garcil.

Gimen los montes mudos, y el deſierto,
Y las matóſas *peñas inclinadas,*
Dó el aire hiere: yá Salicio es muerto.

MATRACA. ſ. f. Cierto inſtrumento de madera con unas aldabas ò mazos, con que ſe forma un ruido grande y deſapacible. Uſan de ella los Religioſos para hacer ſeñal à los Maitines: y alsimiſmo ſirve en lugar de campana en los tres dias de la Semana Santa. Covarr. dice ſe llamó Matráca por la figura Onomatopeya, del ſonido que forma. Lat. *Crepitaculum ligneum.* Cast. Hiſt. de S. Dom. tom. 1. lib. 2. cap. 65. Suelen los Frailes, quando alguno eſtá en lo ultimo, llamar à todo el Convento (ſea de noche, ò ſea de dia) con unas tablas ò *matráca*, porque ſe hallen todos en la muerte de ſu hermano.

Matraca. Significa tambien burla y chaſco, que ſe dá à uno, zahiriendole y reprehendiendole alguna coſa que ha hecho. Lat. *Exſibillatio. Convitioſa objurgatio.* Figuer. Paſſag. Aliv. 8. Las *matráca*s que ſe dán los que ván y vienen, ſon donoſas, ſin que por ningun caſo falte correa para ſufrirlas. Espin. Eſcud. Relac. 1. Deſc. 10. Rieronſe dél, dieronle *matráca*, llamandole de borracho y otras coſas.

Matraca. Se llama tambien el hombre porfiado con peſadéz y necedád. Lat. *Moleſtus homo.*

MATRAQUEAR. v.a. Burlar y zaherir à uno, reprehendiendole alguna coſa mal hecha: y à veces ſe hace por diverſion entre amigos. Lat. *Varijs convitijs aliquem impetere. Exſibilare.* Sold. Pind. lib. 1. §. 11. Tenia nueſtro apoſento ò calabozo tres ò quatro ventánas, deſde adonde los preſſos *matraqueaban* à los del patio.

MATRAQUISTA. ſ. m. El que dá matráca à otro, y ſe burla de él. Lat. *Irriſor. Exſibilator.* Pic. Just. f. 258. Y volviendo el roſtro al ſeſgo, como ſe uſa entre *matraquiſtas* de la hampa, le comencé à decir veinte coſas.

MATRERO, RA. adj. Aſtúto, ſagáz, dieſtro y experimentado en alguna coſa. Lat. *Veterator. Subdolus. Vafer.* Cerv. Nov. 11. Dial. pl.378. El Sargento era *matréro* y ſagáz, y grande harriero de compañias, deſde donde ſe levantan hácia el embarcadéro.

MATRICARIA. ſ. f. Hierba ſylveſtre, que produce las hojas menudas, y mui parecidas à las del culantro, y las flores blancas en la circunferencia, y en el medio amarillas. Es mui amarga al guſto, y de olór moleſto y deſapacible. Dixoſe Matricária, porque ſe aplica felizmente contra los males de la Matriz, ò el útero. Lat. *Matricaria.* Lag. Dioſc. lib. 3. cap. 149. Anſi la Cotula fetida como la

Ma-

Matricária, es caliente en el grado tercero, y en el segundo seca.

MATRICULA. ſ. f. Liſta ò catálogo de los nombres de las perſonas, que ſe eſcogen y admiten para algun fin determinado. Es voz del Latino baxo *Matricula*. Lat. *Catalogus. Syllabus.* AMBR. MOR. lib. 8. cap. 58. Quando dió el edicto ò proviſion, para que ſe puſieſſe en liſta ò *matrícula* todo el mundo. CORN. Chron. tom. 3. lib. 3. cap. 4. Entró leyendo con tales aplauſos, que à la fama de ſu magiſterio ſe deſpoblaron en los años ſiguientes otras Univerſidades, pues ſiendo la *matrícula* de la de Oxonia, quando en ella entró Scoto, de haſta quatro mil Eſtudiantes, paſſó en la regencia de ſus Cáthedras à treinta mil.

MATRICULAR. v.a. Sentar y eſcribir el nombre de alguno en la liſta ò matrícula, de cuyo nombre ſe forma. Lat. *In matriculam redigere. In ſcholaſticorum syllabum aliquem referre.* RECOP. lib. 1. tit. 7. l. 18. cap. 5. Muchos de los Beneficiados de la Igleſia de Salamanca, y otros Clérigos de la dicha Ciudad *ſe matriculan* y eſcriben, y entran en las Eſcuelas à oir lecciones, ſolamente por gozar del privilegio del Eſtudio. SANDOV. Hiſt. de Carl. V. lib. 22. §. 18. Pregonaron aſsimiſmo, que ſe *matriculaſſen* todos los que voluntariamente ſeguian la guerra.

MATRICULADO, DA. part. paſſ. del verbo Matricular. El aſsi eſcrito ò puesto en matrícula. Lat. *Deſcriptus, vel redactus in matriculam.*

MATRIMONIAL. adj. de una term. Lo que toca ò pertenece à Matrimónio: como promeſſa matrimoniál, pléito matrimoniál, &c. Lat. *Matrimonialis. Conjugalis.* NAVARR. Man. cap. 22. num. 34. Y puesto que deſpues de caſados los puedan vender; pero no à partes tan alejadas, que el uſo *matrimoniál* ſe impida entre ellos. CALD. Aut. El pléito Matrimoniál.

Quando ante vos poner trato
juridicamente pléito
matrimoniál *à mi eſpoſo,*
que diſſuelva el caſamiento.

MATRIMONIAR. v. a. Contraher matrimónio. Es voz baxa. Lat. *Matrimonium inire, contrahere.* CALD. Com. El Alcalde de ſí miſmo. Jorn. 1.

..... *me ha paſſado*
por el calletre, que habrémos
en quando ſerá aquel dia,
Benito dellalma mia,
que los dos matrimoñemos.

MATRIMONIO. ſ. m. Contráto del derecho natural, que ſe celebra entre hombre, y muger, por mútuo conſentimiento externo, dando el uno al otro poteſtad ſobre ſu cuerpo, en perpétua y conforme union de voluntades, el qual elevado à Sacramento, y celebrado entre ſugetos bautizados, ſe hace del todo indiſſoluble, en llegando à conſumarſe. Llámaſe Matrimonio del nombre Madre, por las mayóres fatigas con que corre la muger à la propagacion de la eſpecie. Lat. *Matrimonium. Conjugium. Connubium.* NAVARR. Man. cap. 22. num. 19. Preſuponemos lo primêro, que el *Matrimónio* es contráto acerca de todos, y contráro, y Sacramento próprio, acerca de los Chriſtianos ſolos. PINEL, Retr. lib. 2. cap. 17. Paſſando à ſegundas bodas con el Rey Don Manuel, ſucceſſor en aquel Reino, perdió en breve la vida, y el hijo que habia quedado de aquel *matrimónio.*

MATRIMÓNIO. Se ſuele tomar alguna vez feſtivamenre por el marido, ò la mugér: y aſsi ſe dice mi Matrimónio. Lat. *Vir, vel uxor. Coniux, ugis.*

MATRIMÓNIO CLANDESTINO. El que por nó haverſe obſervado en él las ſolemnidades eſtablecidas por derecho, no ſe entiende celebrado en preſencia de la Igleſia, ſino como aeſcondidas, y como tal no es lícito ni válido oy, por diſpoſicion del Santo Concilio de Trento. Lat. *Matrimonium clandeſtinum.*

MATRIMÓNIO CONSUMADO. El que llegó à ſu efecto, por el uſo y comercio conjugal. Lat. *Matrimonium conſummatum.*

MATRIMÓNIO ESPIRITUAL. Se llama en el derecho Canónico principalmente el vínculo que contrahe el Obiſpo con ſu Igleſia, que iniciado por la eleccion, ratificado por la confirmacion, y conſumado por la conſagracion, no puede diſſolverſe, ſino es por autoridad del Sumo Pontifice: lo que en ſu proporcion puede ſemejantemente decirſe de aquellos Preládos inferiores, que gozan jurisdiccion quaſi Epiſcopal. Lat. *Matrimonium ſpirituale.* Nuñ. Empr. 6. Conſtando del derecho Canónico, que el vínculo del *Matrimónio eſpiritual* es en algun modo mas eſtrecho que el temporal, que contrahen los eſpoſos.

MATRIMÓNIO ESPIRITUAL. Se dice tambien el que contrahe el Alma con Dios, por la union de la gracia, y la Religioſa por la profeſſion. Lat. *Matrimonium ſpirituale.*

MATRIMÓNIO RATO. El celebrado legitima y ſolemnemente, que no ha llegado aun à conſumarſe, por lo qual puede todavia diſſolverſe, entrando y profeſſando en Religion el uno de los conſortes, ù diſpenſando el Sumo Pontifice. Lat. *Matrimonium ratum.*

MATRIZ. ſ. f. En ſu rigurоſo ſentido, vale lo miſmo que Madre: y aſsi ſe dice Igleſia Matriz la principal entre otras. Es del Latino *Matrix, cis*, que ſignifica lo miſmo. Lat. *Metropolis.* FLORENC. Mar. tom. 1. Serm. 3. Salut. Porque es como la *matriz*, madre y origen de todas ellas.

MATRIZ. Se llama tambien el útero de la mugér. Lat. *Vulva. Matrix.*

MATRIZ. Se llama tambien el molde hueco en que ſe funde alguna coſa. Lat. *Prototypus. Archetypus.* FIGUER. Plaz. univ. Diſc. 11. Para la fundicion ſe derrite eſtáño y plomo, todo mezclado con una cuchára de hierro grande, y con otra pequeña ſe echa el metál en ſus moldes de hierro, con las *matrí-*

Digitized by Google

cer de cobre donde eſtá formada la letra.

MATRIZ. Se llama aſsimiſmo el protocólo de una eſcritúra. Lat. *Protocollum, i.*

MATRIZ. En la Machinaria ſe llama aſsi un cylindro cóncavo, que conſta por lo interior de una ò muchas eſpiras cóncavas, à quienes ſe ajuſtan perfectamente los de la machina llamada Roſca, que ſe mueve dentro de la matriz, para que pueda obrar ſu efecto. Toſc. tom.3. pl.328. Lat.*Cylindrus cavus ſpiralis.*

Lengua *matriz.* La propria, naturál que aprenden los niños de ſus madres, y aſsimiſmo aquella de quien ſe derivan otras. Lat. *Lingua primigenia, matrix.*

MATRONA. ſ. f. La mugér noble y calificada, virtuoſa y honrada, que es Madre de familia. Es voz puramente Latina *Matrona, æ.* YEP. Vid.de Sant.Ter. lib.1. cap.8. De aquella Santa *Matróna* Paula eſcribe mi Padre San Gerónymo, que aſsi lloraba las culpas ligéras , como ſi fueran graviſsimos delitos. ULLOA, Poeſ. pl.23.

Al ſacrificio caſto de ſu vida,
La Matróna *conſtante ofreció ufana*
Golpe tan fuerte, que excedió al intento.

MATRONA. Se llama tambien la Comadre que partea y aſsiſte à las que eſtán de parto. Lat. *Obſtetrix, icis.* CALD. Com. De una cauſa dos efectos. Jorn.1.

La viáa de mi ſeñora
la Duqueſa, en el peligro
de ſu parto, embarazó
las Matrónas, *que en olvido*
puſieron el ſeñalar
el primero.....

MATRONAL. adj. de una term. Coſa perteciente à Matróna. Trahen eſta voz el P.Alcalá y Nebrixa en ſus Vocabularios. Lat. *Matronalis.*

MATUTE. ſ. m. La entrada de algunos géneros por alto: y tambien ſe llaman aſsi los miſmos géneros entrados deſta ſuerte. Es voz Provincial de Murcia y otras partes. Lat. *Defraudatio regij vectigalis in mercium introductione, vel merces ſic introducta.*

MATUTEAR. v.a. Entrar géneros ò mercancias por alto. Es voz uſada en el Reino de Murcia y otras partes. Lat. *Merces introducere in fraudem regij vectigalis.*

MATUTERO. ſ. m. El que ſe emplea y exercita en entrar géneros por alto. Es voz del Reino de Murcia. Lat. *Mercium prohibitarum introductor.*

MATUTINAL. adj. de una term. Lo que toca ò pertenece à la mañana. Lat. *Matutinus, a, um.* YEP. Chron. Año 888. cap. 2. Hacen oficio de Angeles, cantando à Nueſtra Señora Salves, y ſus gozos, proſas, y las Miſſas que llaman *Matutináles.*

MATUTINO, NA. adj. Lo que toca ò pertenece à la mañana. Es voz Latina *Matutinus, a, um.* LOP. Coron. Trag. f.89.

Quando imita la lluvia matutína
Perlas del Sur en raſo de la China.

MATUTINO. Se llama en la Aſtronomía qualquier Planéta, que ſale por la mañana antes que el Sol. Toſc. tom.7. pl.527. Lat. *Matutinus.*

MAU. ſ. m. La voz natural del gato. Trahe eſta voz Covarr. en la voz Maullar. Lat. *Vox felina.*

MAULA. ſ. f. Lo que uno ſe halla en la calle, ù otra parte, ò la alhaja que ſe compra por precio baxo. Lat. *Repertitia res, vel vili empta.*

MAULA. Vale tambien engaño y artificio encubierto, con que ſe pretende engañar y burlar à alguno. Lat. *Fraus. Stropha.* SOLIS, Com. El amor al uſo. Jorn.2.

Aqui hai máula : *quieres yá*
mas indícios?.....

MAULA. Se llama tambien el provecho ù gajes que ſe dán à los criados por llevar algun regálo: y mas regularmente ſe llama aſsi lo que ſe ſuele dar à los cochéros quando llevan en el coche alguno que no es ſu Amo. Lat. *Merces ultronea.*

MAULA. Se llama aſsimiſmo à el mal pagadór, trampoſo, y poco legál. Lat. *Tardus, vel lentus ſolutor, inficiator.*

MAULERIA. ſ. f. La tienda ò puéſto en que ſe venden retazos de diferentes telas. Lat. *Mangonica theca.*

MAULERIA. Se toma tambien por arte y diſsimulacion aſtúta para engañar. Lat. *Verſutia blandiens.*

MAULERO. ſ. m. El que vende y deſpacha retáles de diferentes telas de ſeda y lana, que regularmente ſuelen ſer los provechos que quedan à los Saſtres, de que hai en Madrid gremio. Lat. *Mango, onis. Scrutarius.* FIGUER. Plaz. univ. Diſc. 54. El pendón es tan neceſſario en el Saſtre como el vivir: y por antigua obligacion no menos debido à los *maulíros* que el cuerpo à la tierra.

MAULERO. Se toma tambien por embuſtéro y engañador, con artificio y diſsimúlo. Lat. *Blandè vaſer.* QUEV. Fort. El Platero decia: Eſſe *maulíro* me trahía chinas por diamantes.

MAULLADOR. ſ. m. El gato que maulla mucho. Lat. *Felis clamator.* BURG.Gatom.Sylv.3.

Pues ſomo ahora con deſdén ingrato
Teneis temor de un maulladór *gallina,*
Valiente en la cocina,
Cobarde en la campaña?

MAULLAR. v. n. Proferir el gato ſu voz natural Mau, de donde ſe formó eſte verbo por la figura Onomatopeya. Lat. *Felem vocem emittere, vel clamare.* BURG. Gatom. Sylv.2.

Maullando *en tiple, y el gatáxo en baxo,*
Cayeron juntas del tejado abaxo.

MAULLIDO. ſ. m. La voz natural del gato. Lat. *Vox felina.*

MAULLO. ſ. m. Lo miſmo que Maullído. BURG. Gatom. Sylv.7.

Ver tanto gato negro, blanco y pardo,
En concurſo gallardo,
De dos coóbres y de mil remiendos,
Dando juntos maulles *eſpantos.*

MAUSOLEO. ſ. m. Sepulchro magnífico y ſuntuoſo. Tomaſe del que hizo fabricar Artc-

Digitized by Google

temisia à su marido Mausolo, que fué una de las siete Maravillas del mundo. Lat. *Mausoleum.* M. Ayal. Honr. de Luis l. pl. 56. Persuadieron la necesidad de conducirle quanto antes à su magnifico entierro y Real *Mausoléo* del Real Convento de San Lorenzo.

Villamed. Obr. Poet. Son. lyric. 6.

Aplauso es bien debido al Mausoleo,
Cuyo sugeto podigioso en arte,
Mas eleva el juicio que los ojos.

MAXILLA. f. f. Lo mismo que Mexilla. Tiene poco uso, aunque la trahe Covarr. en su Thesoro, y es mas conforme à su origen.

MAXIMA. f. f. Sentencia, axioma, principio ò fundamento de alguna Arte ò ciencia. Lat. *Regula. Axioma. Sententia.* Rodrig. Exerc. tom. 1. trat. 5. cap. 7. Es *máxima* comun de los Philósophos, que no puede querer cosa la voluntád, que no haya passado primero por el entendimento. Cienf. Vid. de S. Borj. lib. 1. cap. 1. §. 1. En abono desta *máxima*, esforzó su eloquencia San Paulino, toda su dulzura San Bernardo, toda su discrecion el Chrysólogo, y todos sus preceptos Quintiliano.

Maxima. Se toma tambien por idéa: y assi se dice es hombre de máximas. Lat. *Rationis singulare dictamen.* Mond. Dissert. 1. cap. 4. num. 11. Contra esta instancia se previno Higuera, para llevar adelante su *máxima* de que no poseyeron los Moros à Toledo hasta el año de 719.

Maxima. La primera nota ò punto de Música, que en el tiempo de compasillo vale ocho compasses, y en el de compás mayor, quatro. Tosc. tom. 2. pl. 449. Lat. *Maxima.*

Maximas de Estado, ù Politicas. Se llaman los dictámenes y reglas con que se gobiernan los Reinos ò Republicas. Lat. *Politica præcepta, vel monita.*

MAXIMAMENTE. adv. de modo. Principalmente. Lat. *Maximè. Præcipuè.* Lag. Diosc. lib. 3. cap. 94. Sirve à muchas enfermedades el Glaucio, y *maximamente* à las inflamaciones, que dan pesadumbre à los ojos.

MAXIMO, MA. adj. superl. Principal y primero, mui grande y excelente, y que tiene el primer grado de superioridad ò grandeza entre otros de su especie. Es del Latino *Maximus. a, um.* Ribad. Fl. Sanct. Vid. de S. Gerónymo. Con mucha mas razon podemos nosotros decir estas palabras del mismo San Gerónymo, à quien la Santa Iglesia à boca llena llama Doctór *Maximo*, porque verdaderamente fué *máximo* y admirable en todas sus cosas.

MAXMORDON. f. m. El hombre de poca estima, tardo, necio y sin discurso. Trahe esta voz Covarr. en su Thesoro, y dice es voz Arabiga, segun el P. Guadix. Lat. *Hebes, vel tardus homo.*

Maxmordón. Se llama tambien el sugeto astuto y mañoso, que con gran secreto y cautela hace su negocio; aunque sea dando pesadumbre, y sufriendo injurias. Trahelo Covarr. en su Thesoro. Lat. *Versutus.*

MAYA. f. f. Una niña, que en los dias de fiesta del mes de Mayo, por juego y divertimiento, visten bizarramente como novia, y la ponen en un assiento en la calle, y otras muchachas están pidiendo à los que passan dén dinero para ella, lo que les sirve para merendar todas. Diósele este nombre por el mes de Mayo. Lat. *Maia puellula.* Alfar. part. 1. lib. 2. cap. 3. Tanto duran las *Mayas* como Mayo.

MAYAR. v. n. Lo mismo que Maullar. Burg. Gatom. Sylv. 2.

Mayando *tristemente,*
En accento hypocóndrico y doliente.

MAYO. s. m. Tercer mes del año en el reglamento antiguo del año Romano, y quinto del que despues usó Roma, y al presente usa nuestra Santa Madre la Iglesia Romana y las mas Naciones de la Europa. Tiene treinta y un dias. Diósele este nombre por haberle dedicado à los Mayóres del Pueblo. Tosc. tom. 9. pl. 254. Lat. *Majus.* Ribad. Fl. Sanct. Vid. de S. Antonino. La muerte de San Antonino fué (como diximos) el año de mil quatrocientos y cincuenta y nueve, à dos de *Mayo.* Esquil. Rim. Rom. 29.

Despues de tan largo Invierno
ò qué galan viene Mayo,
à libertar de las nieves
por seis meses à los campos.

Mayo. Se llama tambien el arbol alto adornado de cintas, frutas y otras cosas, que se pone en un lugar público de alguna Ciudad, ò Villa, adonde en todo el mes de Mayo concurren los mozos y mozas à holgarse y divertirse con bailes y otros festejos. Lat. *Arbor Majalis.*

MAYOR. adj. comparativo. Lo que tiene mas cuerpo ò extension en cantidad, ò calidad que otra cosa à quien se refiere. Es voz puramente Latina *Maior, is.* Cast. Hist. de S. Dom. tom. 2. lib. 2. cap. 27. Andaba descontento de su vida, y dando trazas en otra que fuesse de *mayór* aspereza, de *mayór* rigór, de *mayóres* penitencias, y de *mayór* santidad y perfeccion.

Mayór. Se llama tambien el Superior ò Xefe de alguna Comunidad ò cuerpo. Lat. *Lignitate prior.* Cerv. Nov. 11. Dial. pl. 401. Yendo una noche mi *mayór* à pedir limosna en casa del Corregidór desta Ciudad, que es un gran Caballero y mui gran Christiano, hallamosle solo.

Mayór. Se llama assimismo el sugeto que tiene la edad determinada por las leyes para salir de tutéla. Lat. *Ætate maior.*

Mayóres. Se llaman tambien los Avuelos, ò antepassados de alguna persóna. Lat. *Maiores.* Sandov. Hist. de Ethiop. lib. 1. cap. 26. Los Antiguos antes que huviera leyes escritas en el mundo, se gobernaban por las costumbres de sus Reyes y *Mayóres.* Sart. P. Suar. lib. 1. cap. 1. Bien satisfizo Francisco à la nobleza de sus *Mayóres.*

Mayór. Se llama en la Lógica la primera proposicion de un sylogismo. Lat. *Maior propo-*

Digitized by Google

positio. Cald. Com. El Mágico Prodigioſo. Jorn. 1.

Niego la mayór : *porque*
aqueſſas reſpueſtas dadas
aſsi , convienen á fines
que nueſtro ingenio no alcanza.

Mayór. Se uſa como ſubſtantivo en la Rioja, y equivale à cabalgadúra mayór : como Caballo, mula, macho, &c. Lat. *Iumentum maius.*

Mayores. Se llama en los Eſtudios de Gramatica la claſſe ſuperiór, en que ſe eſtudia el arte de hacer verſos Latinos. Lat. *Grammatice quinta claſsis. Proſodia.* Medin. Grand. lib. 2. cap. 28. De Gramática hai dos Colegios , cada uno de los quales tiene treinta Colegiales , y tres Preceptóres de *mayóres*, medianos y menóres.

Mayór de Brigada. El Sargento mayór mas antiguo de alguno de los regentes que la componen , cuyo empleo es tomar el orden para toda la Brigáda , y diſtribuirle en ella deſpues de haberle llevado al Brigadier. Tiene en ſu tienda un ſoldado de ordenanza de cada Regimiento de la Brigáda , para enviar las ordenes que puedan ofrecerſe. Lat. *Manûs primarius inſtructor , vel legionis.*

Mayór General. Empleo Militar, que entiende en reglar el ſervicio de la Infantería del Exército, llevando la cuenta del numero de Oficiales y Soldados que deben dar los Regimientos para guardias del campo , trinchera y deſtacamento. Es de ſu obligacion aſsiſtir, quando eſtos ſe juntan, en la plaza de armas para reconocer ſi eſtá cabál el numero mandado y las armas y ſoldados en eſtado, entregandolos à los Oficiales reſpectivos que deben mandarlos. Marcha con el Mariſcal de Campo de dia para marcar el campamento, y reconocer las avenidas donde hayan de apoſtarſe las guardias. En los ſitios de Plazas lleva la eſcala ò liſta de los Generales , à quienes toca montar la trinchéra, y aſsiſte en ella para entregar las tropas al General que la releva. Toma diariamente el orden para la Infantería , y le diſtribuye à los Sargentos mayores, ò Ayudantes de las Brigadas. No tiene eſte empleo grado fixo : ordinariamente ſuele ſervirlo un Coronel ; pero ſi en el Exército ſe encuentra alguno de los dos Sargentos mayóres de guardias de Infantería le toca por la ordenanza, y ceſſa ſu exercicio concluida la campaña. Lat. *Pedeſtris exercitûs inſtructor.* Ordenan. Milit. Año 1728. lib. 1. tit. 11. artic. 1. Habrá un *Mayór General* para toda la Infantería del Exército , y para la Caballería un Mariſcal de Logis.

Cauſas *mayóres.* Se llaman en el derecho Canónico las que ſon reſervadas à la Sede Apoſtolica , de las quales ſolo el Papa es Juez. Lat. *Maiores cauſæ vel reſervatæ.*

Es coſa por *mayór.* Phraſe que ſe uſa para exagerar ù explicar la extrañeza que hacen las coſas. Lat. *Mirum, vel rarum quidem.*

Ferias *mayóres.* Se llaman las de la Semana Santa. Lat. *Feriæ majores.*

Hombre *mayór.* Se llama el ſugeto anciano y de edad avanzada. Lat. *Grandævus. Ætate provectus.*

Levantarſe à *mayóres.* Phraſe que ſignifica enſoberbecerſe, queriendo ſupeditar y mandar à quien ſe debe obedecer y ſervir. Lat. *Superbiâ efferri, inflari.*

Por *mayór.* Phraſe adverbial que ſignifica Confuſamente, ſin eſpecificacion ni claridád. Lat. *Indiſtinctè.*

Por *mayór.* Vale lo miſmo que por grueſſo ù por junto : y aſsi ſe dice, Comprò, ò vendiò por mayór. Lat. *Cœcervatim. Cumulatim.*

Al hombre *mayór,* darle honór. Refr. que enſeña la reverencia y reſpeto con que ſe debe tratar à los ancianos y perſónas conſtituidas en dignidád. Lat.

Grandævis ſemper ſacrum ſervabis honorem,
Nam ſapiens ætas eſt reverenda nimis.

Mayoral. ſ. m. El primero y mas autorizado ſugeto de alguna Comunidád , Cuerpo ù otra coſa. Lat. *Præfectus. Major. Præſul.* Part. 1. tit. 4. l. 32. Si non le quiſiere dar el Clérigo licencia, puedeſe querellar délla à ſu *Mayorál.*

Mayoral. Se llama tambien el Xefe principal de los Paſtóres, y que cuida del gobierno de una cabaña de ganádo. Lat. *Paſtorum præſul. Præcipuus pecoris magiſter.* Lop. Arcad. f. 4. Dando lugar en ſu alma.... à los tiernos deſeos y encarecidas ánſias del Paſtór Antriſio, el mas gallardo *mayoral* de aquella tierra. Coron. ſob. el Son. 27. de Gong. *Mayoral* ſe llama entre los ganaderos el que tiene el primer lugár, y à quien eſtán ſujetos los demás; y deſta mayoría tomó el nombre.

Mayoral. En la Germania ſignifica Alguacil ò Corregidor. Juan Hidalgo en ſu Vocabulario. Lat. *Præfectus. Prætor.*

Mayorana. ſ. m. Lo miſmo que Almoradux. F. Herr. ſob. la Egl. 2. de Garcil. Pintaban á Hymeneo coronado de flores de *mayorána.*

Mayorazgo. ſ. m. Riguroſamente ſignifica el derecho de ſuceder el primogénito en los bienes , que ſe dexan con la calidad de que ſe hayan de conſervar perpetuamente en alguna familia : y por extenſion ſe llama Mayorazgo qualquier derecho de ſuceder en bienes vinculados , por via de fideicomiſo ù otra diſpoſicion , conforme à las reglas preſcritas por el Fundadór. Lat. *Majoratus. Primogenitura.* Recop. lib. 5. tit. 7. l. 3. Ordenámos y mandámos , que la licencia del Rey para facer *Mayorazgo* preceda al facer del *Mayorazgo.* Chron. del R. D. Juan el II. año 12. cap. 34. Pero todavia que las hayan por *Mayorazgo* , è finquen à ſu hijo mayór legítimo de cada uno de ellos , y ſi mutieren ſin hijos legítimos , que ſe tornen los bienes del que aſsi muriere à la Coróna Real de nueſtros Reinos.

Mayorazgo. Se llama tambien el hijo primogénito de alguna perſóna iluſtre , o el que go-

Digitized by Google

goza y poſſée Mayorazgo. Lat. *Major natu. Primogenitus.* Figuer. Paſſag. Aliv. 9. Jugando à la pelota un rico *Mayorazgo*, ilustre por ſangre y en extremo valiente, nació cierta diferencia, ſobre que ſe comenzó à altercar, como es coſtumbre.

Mayorazgo de agnacion artificial ò artificiosa. El que pidiendo varonia admite que extinguida la linea de varón en varón, entre el varón de la hembra mas próxima, ò que venga ſu deſcendencia por menos hembras. Lat. *Majoratus agnationis ficiæ.*

Mayorazgo de agnacion rigurosa. Aquel en que ſe ſuceden preciſamente los varónes de varónes por linea maſculina. Lat. *Majoratus agnationis.*

Mayorazgo de masculinidad. Aquel que ſolo admite à los varónes, ya ſean deſcendientes de varón ù de hembra. Lat. *Majoratus nuda maſculinitatis.*

Mayorazgo regular. Se llama en Caſtilla aquel en que ſucede prefiriendo el varón à la hembra, y el mayór al menór, en cada linea. Lat. *Majoratus regularis.*

Mayorazgo saltuario. El que, ſin atender à la linea, buſca para la ſucesion al ſugeto que tiene las calidades prevenidas en los llamamientos. Lat. *Majoratus per ſaltum.*

MAYORAZGUISTA. ſ. m. El Autór que trata ò eſcribe de la matéria de Mayorazgos. Es voz uſada en lo forenſe. Lat. *Materiam majoratum ſcribens.*

MAYORDOMAZGO. ſ.m. Lo miſmo que Mayordomia. Es voz antigua. Villatz. Chron. del R. D.Al. el XI. cap.108. Le enviára à decir que fueſſe ſu vaſallo, y que le daria él ſu *Mayordomazgo.*

MAYORDOMEAR. v. a. Adminiſtrar, gobernar y cuidar de alguna hacienda ù otra coſa. Lat. *Oeconomiam gerere.* Muñ. Vid. de Fr. Barth. de los Mart. lib.2. cap.2. Y pues eſſa hacienda que gobierna y *mayordomea* es toda de Dios, que ni yo ni él la heredamos ni ganamos, conviene en la diſpenſacion de ella, tener el ojo puesto ſolamente en Dios.

MAYORDOMIA. ſ. m. El cargo y empleo del Mayordomo. Lat. *Oeconomia. Ædilitas.* Nebrix. Chron. part.1. cap. 87. Los oficios de Regimientos y *Mayordomias* y fieldades, y otros algunos de la Villa, eran proveidos por eleccion hecha en cada un año. Figuer. Paſſag. Aliv.1. Ofreció libranza para que dentro de un mes pagaſſe ſin falta la cantidad, cierto Genovés entretenido en la *Mayordomia* de ſu Eſtádo.

MAYORDOMO. ſ.m. El Xefe principal de alguna Caſa ilustre, à quien eſtan ſujetos y ſubordinados los demas criados, y à cuyo cargo eſtá el gobierno económico de ella. Llamóſe aſsi quaſi *Major domûs.* Lat. *Oeconomus.* Figuer. Plaz. univ. Diſc. 64. Toca al *Mayordómo* ſaber del Veedór lo que gaſta el Deſpenſéro en el gaſto ordinario. Palaf. Direcc. Paſtor. part.3. cap. 6. §. 2. Ha de atender mucho el *Mayordómo* à la limpieza y puntualidad de la comida del Obiſpo.

Mayordómo. Se llama tambien el Oficial que ſe nombra en las Congregaciones ò Cofradías, para la diſtribucion de los gaſtos, cuidado y gobierno de las funciónes. Lat. *Oeconomus. Ædilis.* Figuer. Paſſag. Aliv. 9. No puede ſer dañoſo tener plaza en alguna de las Congregaciones y Eſclavitúdes de la Corte, y en ella oficio de *Mayordómo* ò Conſiliário.

Mayordómo de Estado. Oficio en la Caſa Real, à cuyo cargo eſtá cuidar que el eſtado de Caballeros ſe ſirva y eſté ſiempre con mucha limpieza, que los mozos ſean fieles y aſeados. Ha de tomar del Guardamangiér memorias de lo que ſe huviere ordenado para comida y cena, y guardarlas para entregarlas deſpues al Contralór, y de la cocina traherá otra para entregarla al Mayordómo ſemanéro, quando aſsiente la vianda en la meſa. Quando el Mayordómo mayór come en el Eſtado, ha de ſervir ſiempre deſcubierto, y no hallandoſe alli, ſolo el primer plato: y quando dá la tohalla para enxugarſe las manos al Mayordomo que preſide el Eſtádo, ha de eſtár tambien deſcubierto, y en lo demas que ſe ofrece cubierto. Ha de comer con los Pages en la ſegunda meſa, y no ha de conſentir ſe ſienten mas que dos Pages del Mayordómo y uno de cada Gentil hombre ò Caballerizo de los que huvieren comido en la primera meſa, y de cada dos Caballeros Pages del Rey un mozo de cámara de los que ſirven en ſu caſa. Tocale diſtribuir lo que ſobra de las meſas conforme à lo diſpueſto en la Etiqueta. Lat. *Regiæ menſæ communis miniſter, vel œconomus.*

Mayordómo del Rey. Empleo de mucha diſtincion en la Caſa Real, inmediato en grado al Mayordómo mayór, en cuya auſencia hace ſus veces, y ocupa ſu lugár, que es al lado derecho de la ſilla del Rey, quando come en público, y quando paſſa alguna proceſsion ò hai otra funcion ſemejante. Entre los Mayordómos que hai alternan por ſemanas la aſsiſtencia continua en Palacio (por cuyo motivo ſuelen vulgarmente llamarlos Mayordómos de ſemána) y en la que toca à cada uno, manda debaxo de las órdenes del Mayordómo mayór, todo lo que es conducente al gobierno económico: y en las Capillas ò funciones ſolemnes aſsiſten todos juntos, como tambien en el Buréo. Hai tambien Mayordómos de la Reina y de otras perſónas Reales, con el manéjo y autoridad reſpectiva. Lat. *Regius œconomus.* M. Ayal. Hont. de Luis I. pl.68. Deſpues doce Gentileshombres de la Caſa del Rey, y otros tantos de la boca, y luego los *Mayordómos de ſemána del Rey*, que ſe nombraran deſpues.

Mayordómo de Próprios. El Adminiſtrador de los caudales y próprios de una Ciudad ò Villa. Lat. *Civitatis ædilis.*

Mayordómo mayor. El Xefe principal de Palacio, cuyo empleo es tener à ſu diſpoſicion toda la familia, que ſe diſtingue con el nombre

Digitized by Google

bre de Casa Real: y assi es superior à los otros Mayordomos, à los Gentileshombres de la Boca y Casa, Contralór, Grephier, oficios de boca, y otros, y todo lo que se hace en la Casa es por su dirección. Tiene assiento en la Capilla en taburéte raso, mas arriba del banco de Grandes, è immediato al Rey. Firma las libranzas de la hacienda Real en mejor lugár que el Presidente de Hacienda. Preside la Junta del Buréo, y todos los empléos de la Casa Real se dán à consulta suya. Gozó esta dignidad Don Juan Manuel Fernandez Pacheco, Marqués de Villena, primer Fundador y Director de la Académia: y oy reside en su hijo Don Mercurio Lopez Pacheco, Marqués de Villena y Director actual de ella. Hai tambien Mayordomo mayór de la Réina, y de otra qualquier persóna Real à quien se pone casa aparte: en cuyo quarto tiene el respectivo mando y jurisdicción. Lat. *Magister Regij Palatij. Familiæ Regiæ primus Prætor.* Gil Gonz. Grand. de Madr. pl. 313. Manda el *Mayordómo mayór* lo que conviene, sin diferencia ninguna, al servicio de su Rey: todo passa por su mano y por su acuerdo.

MAYORIA. s. f. La ventaja, excelencia ò requisito en que alguna cosa excede à otra. Lat. *Præstantia. Excellentia.* Puent. Conven. lib. 2. cap. 14. §. 6. La *mayoria* que estos tres Santos discípulos tuvieron en la Escuela de Christo, les hizo herederos de la misma comissión de Christo Nuestro Señor. Ponc. Quar. tom. 1. Serm. 2. §. 1. Obligando à todas las criatúras que le diessen la obediéncia, reconocieséen *mayoria*, y rindieséen vassallage.

Mayoria. Se toma tambien por lo mismo que Mayorazgo.

Mayoria. Se llama la mayór edad. Lat. *Majoritas. Grandævitas.*

MAYORISTA. s. m. El que estudia en la classe de mayóres en la gramática. Lat. *Scholastici, cui grammaticus quintæ classis.*

MAYORMENTE. adv. de modo. Principalmente, con especialidad. Lat. *Præcipuè. Maximè.* Chron. de S. Fern. cap. 42. Fué llorada esta noble Réina en todas las Ciudades, Villas y Lugáres de los Réinos de Castilla y Leon, por todas las gentes, chicos y grandes, *mayormente* de Caballeros pobres, à quien ella hacía muchos bienes. Betiss. Guichard. lib. 1. pl. 44. No se atrevió à subsistir en él, *mayormente* rezelandose de la intencion del Papa.

MAYUSCULA. s. f. La letra grande, que en la Orthographía sirve para escribir los nombres próprios de persónas, lugáres, rios, montes, &c. y para empezar capítulo, parrapho o periodo nuevo. Es voz Latina *Majuscula*. Llámase tambien Letra Versál. Marm. Rebel. lib. 1. cap. 3. Los quales estaban en un papel grueso como de estraza, mui bruñido y colorado, y algunas letras *mayúsculas* de oro.

MAZA. s. f. Arma antigua hecha de palo, guarnecida de hierro, ù toda de hierro, con el cabo grueso. Covarr. dice se llamó assi del Griego *Mazos*, que significa *Mamma*, por tener figura de teta. Lat. *Clava, æ.* Amad. lib. 1. cap. 4. Vieron entrar por un postigo, que à la mar salía, un Jayán con una mui grande *maza* en la mano. Solis, Hist. de Nuev. Esp. lib. 1. cap. 19. Servianse de algunas *mazas* de pesado golpe, con puntas de pedernal en los extrémos.

Maza. Instrumento de madéra, à la figura de un tronco de roble ò encina, largo de ocho palmos, y tres de diámetro, enzarcillado à trechos con aros de hierro. Sirve para clavar madéros ò estácas en los puentes y diques, armando una máchina, donde puesta la maza entre dos madéros, que dirigen su impulso à la cabéza del que se hinca, y debe clavarse, levantandola en alto con un cabo, de donde tiran los peónes, y cayendo de golpe, hace el efecto que se desea. Llámanla algunos Maza de Fraga, porque quizá en aquella Ciudad se estrenaria la invención: y actualmente hai una de desmedida grandeza. Lat. *Ingens malleus ligneus.*

Maza. Significa tambien la insignia que llevan los Maceros delante de los Reyes y Gobernadores: y tambien usan de ella las Ciudádes, Universidades y otros cuerpos. Lat. *Cestra, æ.* Calvet, Viag. f. 81. Detrás de todos ellos venía el Rector de la Universidad, con mucha autoridad: trahía una beca de grana, y delante de sí diez Bedéles con sus *mazas* de plata dorádas.

Maza. Se llama assimismo el tronco ù otra cosa pesada, con que se prende y assegura à los Monos ò Micos, para que no se huyan. Lat. *Cippus.* Alfar. part. 2. lib. 1. cap. 3. Que solamente se contentasse saber por entonces, que andaría en cadénas, arrastrando una *maza*, de quien se acompañaría como de un fiadór. Espin. Escud. Relac. 1. Desc. 5. En Ronda hai un passo temeroso, desde que se subió de noche una Mona à un tejado, que con la *maza* y cadéna atorò ò encalló en una canál, y desde allí echaba tejas à quantos passaban.

Maza. Se llama tambien el palo, hueso ù otra cosa, que por entretenimiento se suele poner en las Carneslolendas atado à la cola de los perros: y tambien se llama assi el trapo sucio ù otra cosa que se prende en un alfilér en los vestidos de los hombres y mugéres, para burlarse de ellos. Lat. *Cauda à tergo apposita.* Tejad. Leon Prodig. part. 1. Apolog. 25. Luego ví un alano, que venía huyendo y atropellando quanto encontraba, con una grande *maza* de cencerros en la cola.

Maza. Se llama assimismo la persóna necia, pesada y molesta en su conversacion y trato. Lat. *Malleus. Molestus.* Moret. Com. De fuera vendrá. Jorn. 1.

La doncella es como un oro,
mas la tia es grande maza.

La *maza* y la mona. Se llaman regularmente las

las perſónas que andan ſiempre juntas. Lat. *Perca ſequens ſepiam.*

MAZACÓTE. ſ. m. La mezcla ò paſta hecha de cal, aréna y caſquijo, que ſirve para cimentar los edificios y rehenchir las paredes fuertes. Covarr. ſiente ſe llamó aſsi quaſi Miſcecote; aunque Tamarid dice es voz Arabiga. Lat. *Calcis, & arenæ ſubactæ maſſa.*

MAZACÓTE. Por ſemejanza ſe llama el guiſado ù otra coſa que eſtá ſeco, duro y pegajoſo: y aſsi ſe dice, que eſtá hecho un mazacóte. Lat. *Maza dura.*

MAZACÓTE. Se dice tambien al necio y peſado. Lat. *Moleſtus, graviſque ſtupidè.* GONG. Rom. burl. 6.

Dexad caminar al triſte
Macías ò Mazacóte,
à la auſencia y à los zelos,
componiendo un eſtrambote.

MAZADA. ſ. f. El golpe que ſe dá con la maza ò mazo. Lat. *Mallei ictus.*

MAZADA. Se llama tambien la palabra peſada que laſtima. Lat. *Verbum grave, importunum.*

MAZADA. En la Germanía ſignifica la ſuerte que hace el fullèro, quando dá con algun encuentro que junta. Juan Hidalgo en ſu Vocabulario. Lat. *Colluſio in ludo.*

DAR una *mazáda.* Phraſe que ſignifica hacer ò cauſar algun daño ò perjuicio grave à otro. Trahela Covarr. en ſu Theſoro. Lat. *Damnum infert. Graviter perſequi.*

MAZAMORRA. ſ. f. El bizcocho podrido, y que no eſtá de recibo. Lat. *Biſcoctum nauticum tritum.*

MAZAMORRA. El guiſádo, potáge ò comida que ſe dá à los forzados de galera. Lat. *Opſonium rude nauticum.* ALFAR. part. 2. lib. 3. cap. 8. Dieronme mi racion de veinte y ſeis onzas de bizcocho....y como era nuevo y eſtaba deſproveido de gábata, recibí la *mazamorra* en una de un compañero.

MAZAMORRA. Por ſemejanza ſe dice tambien de qualquier coſa deſmoronada, y reducida à piezas menúdas, aunque no ſea comeſtible. Lat. *Quod tritum eſt valdè.*

MAZAMORRA. Vale tambien cierta comida diſpuelta de harina de Maiz con azúcar ò miél, ſemejante à las poleadas, de que ſe uſa mucho en el Reino del Perú, eſpecialmente para el abaſto y mantenimiento de la gente pobre. Lat. *Rude opſonium.* Ov. Hiſt. Chil. lib. 3. cap. 6. Haciendoles para comer una grande olla de *mazamorra*, en tanta cantidad que baſtaría para veinte, la deſpabilaron entre los ſeis ſolos, ſin dexar nada.

MAZAPAN. ſ. m. Cierto género de paſta dulce, hecha de almendras, azúcar y otras coſas, de la qual ſe hacen unas torticas redondas, ù de otras figuras, que ſe cuecen en el horno. Lat. *Maza. Panis ſaccharites.* PRAGM. DE TASS. año 1680. f. 48. La libra de *mazapánes* por bañar, à tres reales. INC. GARCIL. Hiſt. de la Flor. lib. 3. cap. 8. Si: que unos *mazapánes* mui buenos recien hechos, me truxeron ahora de Sevilla.

MAZARI. ſ. m. Lo miſmo que Ladrillo. Es voz Arabiga, y la trahen el P. Alcalá en ſu Vocabulario, y Tamarid en ſu coleccion de voces deſta Lengua.

MAZMORRA. ſ. f. Lugár ſubterráneo, à modo de ſýlo, ciſterna, o algibe ſeco, del qual ſe ſirven los Moros para apriſsionar y encerrar los Eſclavos. Es voz Arabiga: aunque Covarr. dice puede venir del Hebreo *Mizmarra*, que vale Cuſtodia. Lat. *Ergaſtulum.* CAST. Hiſt. de S. Dom. tom. 1. lib. 1. cap. 1. Encomendandoſe à él los captivos, deſde ſus *mazmorras*, ſe hallaban à deshora en tierra de Chriſtianos.

MAZNAR. v. a. Tratar con los dedos ò las manos alguna coſa, eſtregandola para ablandarla ù deshacerla. Lat. *Premere, vel fringere digitis, vel manu.* COVARR. en la palab. Capar. En nueſtro vulgár es propriamente *Maznar* ò eſttujar: tratar con los dedos una coſa, como quien ablanda cera.

MAZO. ſ. m. Inſtrumento de madéra fuerte, à modo de martillo grande, de que ſe ſirven los Carpintéros y otros Oficiales que tratan en madéra. Viene del Latino *Malleus.* FIGUER. Plaz. univ. Diſc. 93. Las coſas pertenecientes à la ocupacion del Carpintéro ſon compás, hacha.... barrénos, *mazos*, almagre, cuerda, regla, eſquadra, cartabón, plomada y coſas aſsi. CORON. ſob. el Son. 109. de Gong. *Mazo* tambien ſe dice aquel inſtrumento de madéra en forma de martillo, con que los Carpintéros ò Carretéros aprietan las ruedas ò otras coſas que neceſsitan deſta fuerza.

MAZO. Se llama tambien cierta porcion de mercaderias ù otras coſas juntas y atadas en un manójo: como Mazo de cintas, de agujétas, &c. Lat. *Mercium manipulus, vel faſciculus.* PRAGM. DE TASS. año 1680. f. 15. Cada *mazo* de cuerdas finas de Fiorencia de doce docénas, no pueda paſſar de veinte reales. GOMAR. Hiſt. Mexic. cap. 215. No quiero decir las muchas frutas, las guirnaldas de flores, los *mazos* de roſas, y cañutos de perfúmes, que ponian en la meſa.

MAZO. En el juego de la primera, es la ſuerte en que concurren el ſeis, el ſiete y el as de un palo, que valen cincuenta y cinco puntos. Trahelo Coronél en el Comento del Soneto 109. de Góngora. Lat. *In ludo chartarum ſors quinquaginta quinque conſtans punctis.*

MAZO. Se llama metaphoricamente al hombre baſto, ruſtico y groſſero. Lat. *Malleus. Gravis. Moleſtus. Importunus.*

MAZO RODERO. Mazo grande de madéra, que ſirve para la fábrica de los navíos. Vocab. martt. de Sev. Lat. *Malleus ligneus nauticus.*

A Dios rogando, y con el *mazo* dando. Refr. con que ſe dá à entender ſe deben hacer las diligencias neceſsarias para el logro y conſecución de alguna coſa, al miſmo tiempo que ſe pide à Dios con ruegos y oraciones. Lat. *Deus facientes adjuvat.*

MAZONADO. adj. Term. del Blaſon, que ſe

Digitized by Google

dice de las hiléras de las piedras, que forman las torres, Caſtillos, murallas y edificios de canteria, formados de mampoſteria, que en Frances ſe llama *Mazonerie*, de donde viene. Avil. tom.1. trat.1.cap.3. Lat. *Quadratis lapidibus diſtinctus.*

MAZONERIA. ſ. f. Fabrica de piedra y cal. Lat. *Cæmentaria fabrica.* PINEL, Retr. lib. 1. cap. 19. Hizo ſobre la puerta que mira à la Ciudad, una eſpaciosa y alta torre de labór de *mazonería.*

MAZORCA. ſ. f. La huſada de lino, lana, ſeda ù otra coſa que ſe và ſacando del copo, y revolviendo en el huſo para aſparlo deſpues. Es voz Arabiga, y la trahe Tamarid. Lat. *Fusi glomus.* PANT. part.2. Rom.11.

Una mazorca *de bubas*
tengo en eſte cuerpecito,
plegue à Dios me la devanen
los ſudores bilo à bilo.

MAZORCA. Se llama por ſemejanza la eſpiga en que nacen algunos frutos: como Mazorca de maiz. Lat. *Glomus ſpicetum.* MARM. Rebel. lib.10. cap.2. Dexando las Taas de Poqueira y Ferreira y Jubiles tan taladas y deſtruidas, que muy pocas *mazorcas* de panizos y alcandias podian ſer de provecho.

MAZORRAL. adj. de una term. Groſſero, rudo, baſto. Lat. *Rudis. Impolitus.* QUEV. Muſ.5. bail. 5.

Hai coſquilla cabrióla,
hai coſquilla mazorrál,
del concómo y del gritillo,
con ſu poquito de ay.

M E

ME. Caſo irregulár del pronombre Yo, que ſirve para dativo y acuſativo, y ſe ſuele uſar antepueſto y poſpueſto à los verbos: como Me dió, me ama, por hacerme merced, &c. Lat. *Me, vel mihi.* LOP. Arcad. f. 9. Te voi eſcuchando divertido en la primera razón que *me* dixiſte, pues ſi no *me* engaño (aunque *me* holgára de engañarme) dices que ha poco tiempo que no pudieras llamar*me* tuyo.

MEA. ſ. f. Voz con que el niño explica querer orinar: y eſto ſe llama Decir ò pedir la méa. Lat. *Urinæ emiſſio.*

MEADA. (Meada) ſ. f. La porcion de orina que ſe expele de una vez. Lat. *Urina.*

MEADERO. (Meadéro) ſ. m. El lugár deſtinado ò uſado para orinar. Lat. *Locus urinatorius. Matella.*

MEADOS. ſ. m. Lo miſmo que Orines. PALMIR. Eſtud. de la Aldea, pl. 89. Los dientes bien parecen en un Eſtudioſo blancos; pero emblanquecerlos con polvillos ò zumos, es coſa de mugéres, limpiarlos con ſal ò alumbre es daño ò las encías: con *meados*, es tan ſucio, que de eſſo nos reprehenden los Coſmógraphos à los Eſpañoles.

MEAJA. ſ. f. Moneda antigua de Caſtilla mui menúda, que valía la ſexta parte de un maravedi. Covarr. dice ſe llamó aſsi quaſi Migája, por ſer tan menúda. Lat. *Mna*, ſive *Mina.* REGIM. DE PRINC. lib.2.part.3.cap.10. El cornado malo peſa mas que la *meaja* pequeña: è fundiendo los cornados pueden ſacar mayór maſſa de metál, que fundiendo las *meájas* pequeñas. D. COVARR. Trat. de Moned. cap.5. num. 5. En un libro de mano antiguo hallé una breve relacion de monédas viejas: y allí lei, que el Pepión valia dos *meajas*, y el Burgalés dos pepiones ò quatro *meájas.*

MEAJA. Se llama tambien aquella gota, mas denſa que la demás ſubſtancia de la clara del huevo, que eſtá pegada à ella. Lat. *In ovi albumine denſior guttula.*

MEAJAL. adj. de una term. Lo que pertenece à meája. Lat. *Minutus. Minutialis.* REGIM. DE PRINC. lib. 2. part. 3. cap. 10. Etales ſon el arte cambiadóra, è la *meajál*, è la uſúra.

MEAR. v. a. Expeler y arrojar la orina. Dicèſe con mas policía Orinar. Lat. *Mejere.* PALMIR. Eſtud. del Aldea, pl.90. No te ſientes à la meſa ſin cortarte las uñas, *mear*, y hacer cámara, y lavarte. FRAG. Cirug. Trat. de la enferm. de los riñones, lib. 1. cap. 13. Padecìó primero ardór de orina: y no pudiendoſe templar, royeronſe las venas de tal manéra, que vino deſpues à *mear* ſangre.

MEAR EL PERRO LA CONTERA. Phraſe que ſe aplica y dice del que lleva la eſpáda cenida con deſcuido y mala gracia, de modo que caſi vá arraſtrando: y con que ſe moteja al que antes de tiempo ſe quiere hacer hombre. Lat. *Cave, ne tibi enſem canis mejat.*

MEAR LA PAJUELA. Aventajarſe, ſobreſalir y exceder à otro en la execucion de alguna coſa. Lat. *Excellere planè, vel liquidò.*

MEAR CLARO Y DOS HIGAS PARA EL MEDICO. Refr. que enſeña, que en cumpliendo uno con la obligacion de ſu empléo ù miniſtério, debe hacer poco aprecio de los dichos de los maldicientes ò murmuradóres. Lat. *A puro pura deſtuit aqua.*

MEADO, DA. part. paſſ. del verbo Mear en ſus acepciones. Lat. *Miſtus.*

MEAÚCA. ſ. f. Ave parecida à la ánade; pero mayór de cuerpo y mas corta de cuello y piernas. Su colór es ceniciento, los ojos garzos, el pico en parte amarillo y en parte bermejo. Es vocingléra y mui amíga de cuerpos muertos, eſpecialmente humanos. Llamóſe Meáuca por la figúra Onomatopéya del ſonido de ſu canto. Lat. *Anatis ſpecies, ſic dicta.* MARCUELL. Hiſt. de las av. cap. 15. Todos aquellos que deſean algun daño à ſus próximos, por eſperar que de él ſe les ha de ſeguir algun provecho, ſon ſemejantes à la ave *Meáuca*, que ſe huelga con la tempeſtad del mar, porque ahogandoſe algunos, tengan en que cebarſe.

MECEDERO. ſ. m. Lo miſmo que Cuna ò columpio. Trahe eſta voz Nebrixa en ſu Vocabulario.

MECEDOR. ſ. m. Inſtrumento de madéra, que ſirve para mecer el vino en las cubas, el xabon en la caldéra, y otras coſas ſemejantes.

Digitized by Google

tes. Lat. *Rutabulum.* Herr. Agric. lib. 2. cap. 23. Siempre comiencen à mecer (el vino) por lo mejor, y no al contrario: y deſpues laven el *mecedór*, y vuelvan à la primera.

MECEDURA. ſ. f. La accion de mecer alguna coſa. Trahe eſta voz Nebrixa en ſu Vocabulario. Lat. *Miſtio. Miſtura. Commotio.*

MECENAS. ſ. m. El Principe ò Caballero que favorece, patrocina y premia à los hombres de letras. Uſaſe deſta voz en las Epiſtolas dedicatorias, llamando aſsi al ſugeto à quien ſe dirige ù dedica el libro ù obra, para que la patrocine y ampare. Dixoſe aſsi en memoria de Cayo Cilnio Mecénas, Caballero Romano y Valido del Emperadór Auguſto, el qual hizo notables honras à los hombres doctos ſus contemporáneos. Lat. *Mecænas, atis.* Barbad. Coron. f. 21. Los Reinos de Eſpaña, felices en armas y en letras, conſagran al magnánimo Guzmán, al Eſpañól *Mecénas*, eſta quanto muda, lucida repreſentación. Ulloa, Poeſ. pl. 106.

Tá nos vimos los dos introducidos,
Quando huvo unos Mecénas *que no daban*
Solo à un ſentido todos los ſentidos.

MECER. v. a. Menear y mover alguna coſa de una parte à otra, para que ſe mezcle ò incorpore. Covarr. ſiente ſale del Latino *Miſcere.* Lat. *Commovere. Hinc inde movere.* Herr. Agric. lib. 2. cap. 23. Aſsimiſmo quando *mecieren* (el vino) quiten todas las caſcas que eſtán ſecas encima en los borcellares de las vasijas.

Mecer. Vale tambien mover una coſa con repetición, de una parte à otra. Dicenſe regularmente del niño en la cuna. Lat. *Utroque jactare. Hinc inde commovere.* Inc. Garcil. Coment. part. 1. lib. 4. cap. 12. Tenianlos ſiempre echados en ſus cunas, que era un banquillo mal aliñado de quatro pies, y el un pié era mas corto que los otros para que ſe pudieſſe *mecer.*

MECIDO, DA. part. paſſ. del verbo Mecer en ſus acepciones. Lat. *Commotus. Hinc inde jactatus.*

MECHA. ſ. f. La torcida de algodón, hilo, ò trapo que ſe pone en las lámparas, velónes ò candiles. Covarr. dice ſale del nombre Griego *Myxos*, que ſignifica la pavéſa. Lat. *Myxus. Ellichnium.* Lag. Dioſc. lib. 3. cap. 108. Llamaſe comunmente Lucérnula, por la miſma razón, ò por ventúra por ſus hojas, que ſuelen ſervir al candil en lugar de *mecha.*

Mecha. Por ſemejanza ſe llama el clavo de hilas torcidas, que meten los Cirujanos en las heridas y llagas. Lat. *Penicillus. Linamentum. Turunda, æ.* Frag. Cirug. Gloſſ. de herid. Qüeſt. 75. Las *mechas* unas veces ſe ponen ſecas para encarnar mejor, y otras veces ſe mojan en algun medicamento.

Mecha. Se llama tambien la cuerda de cáñamo del groſſo de un dedo, que ſervia para dar fuego à los arcabuces y otras armas, en lugar del pedernál. Oy ſirve para diſparar las piezas de artilleria y moſquétes, y las minas. Lat. *Igniarius fomes. Ignita reſtis.* Marm. Rebel. lib. 5. cap. 28. A la mayor parte de arcabucéros, ſe les habian apagado las *mechas*, por eſtár mal cocidas.

Mecha. Se llama tambien la lonjilla de tocíno gordo, con que ſe mechan las aves y la carne. Lat. *Suinus penicillus.*

Alargar la *mecha.* Phraſe con que ſe dá à entender ſe alarga alguna dependencia voluntariamente, por algun fin particulár. Dixoſe à ſemejanza de la mecha que el Cirujáno mantiene en la llaga, para que no ſe cierre. Lat. *Diſtrahere, vel differre in longum.*

Alargar la *mecha.* Se uſa tambien para ſignificar ò advertir que debe dar mas, al que es corto ò eſcaſo en la paga de los derechos ò útiles de las dependencias o negociados. Lat. *Longiori manu tribuere.*

MECHANICA. ſ. f. Veaſe Machinária.

Mechanica. Significa tambien la accion indecoróſa y mezquina, propria de la gente baxa y ſoéz: ò la miſma coſa ruin y deſpreciable. Lat. *Vilitas. Actio vilis, rudis, deſpicabilis.*

MECHANICAMENTE. adv. de modo. Lo miſmo que Practicamente, ò con el arte de mechánica. Pronunciaſe la *ch* como *k.* Lat. *Mechanicè.*

Mechanicamente. Vale tambien indignamente, con baxeza y deſdóro. Lat. *Viliter. Ruditer.* Pellic. Argen. part. 1. lib. 1. f. 43. Al punto ſe compren quantos ſe ſeñalen à si miſmos, ſi acaſo no pudiere ſer mas *mechanicamente.*

MECHANICO, CA. adj. Lo que ſe executa con las manos. Pronunciaſe la *ch* como *K.* Lat. *Mechanicus.*

Mechanico. Se aplica regularmente à los oficios baxos de la Republica: como Zapatéro, Herrero, y otros: y aſsi ſe diferencian los oficios en mechánicos y Artes liberáles. Lat. *Mechanicus.* Herr. Hiſt. Ind. Decad. 1. lib. 2. cap. 12. Envió tambien toda la demás gente que pudo ir, dexando ſolamente los Oficiales *mechánicos.* Quev. Tacañ. cap. 1. Deciame mi Padre: Hijo cito de ſer ladrón, no es arte *mechánica*, ſino liberal.

Mechanico. Se toma tambien por coſa baxa, ſoéz è indecoróſa. Lat. *Vilis. Illiberalis.* Hortens. Mar. f. 46. Con ſer paſsion tan glotioſa la del amór, tiene achaques de *mecánica.*

MECHANIQUEZ. ſ. f. La vileza ù deſdóro que reſulta de ocuparſe en coſas mechánicas. Pronunciaſe la *ch* como *K.* Lat. *Mechanica res. Ruditas.* Abarc. Annal. Rey D. Fernando el Catholico, cap. 2. num. 7. Por el poco aſco que tienen aquellos Reyes al olór de la *mechaniquéz.*

MECHAR. v. a. Term. de Cocinéros. Introducir mechas ò rajitas de tocíno gordo en la carne de las aves, ù otras viandas que ſe han de aſſár ò empanar, para que tengan mas graſſo y ſubſtancia, ò con eſpecias en las ſajadúras. Lat. *Suinis penicillis carnes tranſigere.*

MECHADO, DA. part. paſſ. del verbo Mechar. Lo aſsi lleno de mechas o rajas de tocíno, ù otra coſa. Lat. *Suinis penicillis tranſixus.*

Digitized by Google

MECHERA. (Mechéra) ſ. f. La aguja que ſirve para mechar. Lat. *Acus ad carnes ſuinis penicilis tranſigendas.*

MECHERO. (Mechéro) ſ. m. El cañutillo del candil ò velon, en donde ſe pone la mecha o torcida para alumbrarſe. Es voz formada del nombre Mecha. Lat. *Lychni naſus. Myxa.*

MECHINAL. ſ. m. El vacío ò hueco que dexan en las paredes los que fabrican algun edificio, para poder deſpues poner en ellos los quartones o tirantes para hacer los andamios. Lat. *Trabis cavus in pariete.* MANRIQ. Santor. lib. 2. Serm. 1. Punt. 1. Y que nos ſirvan de calzado, ò como de *mechinál* de paréd, por dò ſe trepa.

MECHOACAN. ſ. m. Cierto género de raiz blanca, dividida en pedazos, que ſe trahe de la Nueva Eſpaña, la qual es utiliſsima à la Medicina. Llamóſe aſsi, por nacer particularmente en la Provincia de Mechoacán. Lat. *Radix, vel herba ab hac Provincia ſic dicta.* PRAGM. DE TASS. año 1680. f. 16. Cada libra de *Mechoacán*, no pueda paſſar de diez y ocho reales.

MECHON. ſ. m. aument. La mecha grande. Lat. *Magnus myxus, vel peniculum.*

MECHÓN. Se llama tambien la porcion de hilos ò hebras ſeparada de las otras: como Mechón de cabellos, de lana, &c. y aſsi ſe ſuele decir, Le quitó la barba à mechónes. Lat. *Filorum, vel capillorum faſciculus, vel peni ulus.* SALAZ. Obr. Poſth. pl. 87.

Y las manos, que no eran de mantéca,
Los mechónes *peisban de una rueca.*

MECHONCILLO. ſ. m. Dimin. El mechón pequeño. Lat. *Parvus peniculus.* HUERT. Plin. lib. 10. cap. 24. Arrancan de ſus vellones algunos *mechoncillos* de lana.

MECODYNAMICO. Veaſe Lado.

MEDA. ſ. f. Lo miſmo que Hacina. Es voz de Galicia.

MEDALLA. ſ. f. El pedazo de metál batido ò acuñado, en el qual ſe vé la efigie ò imagen de alguna perſóna iluſtre, y en el reverſo de ella alguna figura ò emblema. Sale del Latino *Metallum*, por la materia de que ſe hacen. Lat. *Numiſma. Herma.* MARM. Rebel. lib. 1. cap. 3. Han hallado alli *medallas* mui antiguas de tiempo de Gentiles. CALD. Aut. Myſtica y Real Babylonia.

..... que tengan
en monédas y medallas
veneracion á ſu efigie,
es juſta, ſeñor, la cauſa.

MEDALLA. Por extenſion ſe llama la tarjéta redonda ù ovalada en que eſtá la figúra de medio relieve en marmol, metál ò madéra. Lat. *Anaglypha, orum.* SIGUENZ. Hiſt. part. 3. lib. 4. Diſc. 6. Por eſtas razónes ſe les dió à eſtas figuras ò *medallas* tan ſeñalado lugár, como à coſa de eſtíma.

MEDALLA. Se toma aſsimiſmo por la inſignia con la efigie Real, que daba el Rey à los Militáres que habían ſervido veinte años ſin uſar de licencia. Lat. *Regium ſignum vel numiſma.*

MEDALLA. Se llama tambien la pieza de metál en que ſe vé la efigie de algun Santo ò Santa, ò ſe repreſenta algun myſterio de nueſtra Sagrada Religion, que ſuele bendecir el Sumo Pontifice, y conceder indulgencias à quien las trahe. Poneſele arriba una aſa o anillo para traherla pendiente en alguna parte. Lat. *Sacrum numiſma. Oſcillum.* FUENM. S. Pio V. f. 70. Pio, por contraſeña, batió *medallas*, con el roſtro de Chriſto y de ſu Madre Santiſsima: concedió grande remiſsion de pecádos à los que las traxeſſen al cuello, las miraſſen con devocion, ò rezaſſen teniendolas delante. NIEREMB. Var. iluſtr. Vid. del Herm. Alonſo Rodriguez, §. 9. Los roſários, imágenes, *medallas*, agnus deis, y otras coſas ſemejantes, que de Roma ſe ſuelen repartir, como ſi ſe hallára ocupado con ellas, las volvía al ſuperiór.

MEDALLON. ſ. m. aument. La medalla grande. Uſaſe en la Architectúra para expreſſar las medallas de medio relieve, que ſe colocan en las portádas, retablos y otras fábricas. Lat. *Magnum numiſma. Anaglypha, orum.* SIGUENZ. Hiſt. part. 3. lib. 4. Diſc. 9. Tiene en medio un *medallón* fingido de oro, y un Philoſopho eſculpido en él, harto bien contrahecho.

MEDAR. v. a. Lo miſmo que Hacinar. Es voz del Reino de Galicia.

MEDERO. (Medéro) ſ. m. La hacina de gavillas de ſarmientos. Es voz uſada en el Reino de Galicia. Lat. *Struës.*

MEDIA. ſ. f. La veſtidúra de la piérna, deſde la rodilla abaxo. Llamóſe aſsi por ſer la mitad de la calza que cubre tambien el muſlo. Lat. *Caliga, æ. Tibialia, ium.* PRAGM. DE TASS. año 1680. f. 11. Cada par de *médias* de ſeda de Inglaterra..... no pueda paſſar de quarenta y quatro reales. SALAZ. Obr. Poſth. pl. 89.

Porque en eſta labór es mucha coſa
Lo que ellá es de hacendóſa,
Quarenta veces dexará la média
Como ſe ofrezca leer una comédia,

MEDIA. Se llama tambien la medida que cabe ò incluye média fanéga. Lat. *Medimni dimidium.*

MEDIA. Se toma privativamente entre la gente ordinaria por media azumbre de vino: y aſsi dicen, Vamos à echar média. Lat. *Congii dimidium.*

MEDIA ANNATA. Veaſe Annáta.

MEDIACION. ſ. f. La diſtancia próxima de una coſa à otra, mediando otra entre las dos. Lat. *Diſtantia unius ab alio aliquo inter utrumque interpoſito.*

MEDIACIÓN. Significa tambien la interpoſición ò intervención de alguno, que pretende componer y reconciliar à otros que eſtán entre ſí diſcordes, ò conſeguir alguna coſa para otro. Lat. *Interceſſus, us. Opera.* SOLIS, Hiſt. de Nuev. Eſp. lib. 3. cap. 7. Cuerda *mediación*, à que le obligaría la conveniencia de abrir el paſſo à los de Tlaſcala. BETISS. Guic hard. pl. 278. Y por ſu *mediación* vino Julio en permiti-

Digitized by Google

tir à Juan Bentivollo, que con Ginebra Sforza fu muger, y fus hijos, partieſſe fuore de Boloña.

MEDIADOR. ſ. m. Lo miſmo que Medianéro. Lat. *Mediator. Interpres. Interloquutor.* Hortens. Mar. f. 64. Es Legado de paz, y *mediadór* à coſta de ſu jornada. Encin. Cancion. f. 7.

El fué ſolo el mediadór
entre noſotros y Dios.

MEDIANA. ſ. f. La carne del brazuelo, que eſtá immediata à las agujas y peſcuezo. Lat. *Pars carnis media inter coſtas, & collum.*

MEDIANAMENTE. adv. de modo. Moderadamente, con mediania, ſin tocar en los extrémos. Lat. *Mediè. Mediocriter. Modicè.* Encin. Cancion. Proem. cap. 4. Creo que para los *medianamente* enſeñados, eſtá la verdád mas clara que la luz. Ponc. Quar. tom. 1. Serm. 3. §. 2. Es trage mui antiguo de penitentes la ceniza, como lo ſaben mui bien, aun los *medianamente* curſados en las Sagradas letras.

MEDIANERIA. ſ. f. El término y límite de dos caſas que eſtán contiguas. Lat. *Meſſis, is.* Pellic. Annal. lib. 1. num. 35. Siendo preciſo para ſu grandeza derribar el Templo de San Juan, que eſtaba en ſu *medianeria*, réclamaron los Chriſtianos.

MEDIANERO, RA. adj. La perſona que intercede, ò interviene en el logro de alguna dependencia ò negocio. Lat. *Interceſſor. Mediator. Interloquutor.* Cast. Hiſt. de S. Dom. tom. 1. lib. 1. cap. 1. Reconociendo à Dios por autór de ſu libertád, y à Santo Domingo de Silos por *medianéro*. Cerv. Nov. 10. pl. 330. Pidióme que fueſſe ſu valedór y *medianéro*.

Pared *medianéra*. La común à dos caſas. Lat. *Communis paries, vel intergerinus.*

MEDIANÍA. ſ. f. Moderacion y templanza en la execucion de alguna coſa, huyendo de los extrémos. Lat. *Mediocritas. Moderatio.* Figuer. Plaz. univ. Diſc. 90. Debeſe obſervar una *medianía* entre el azóte y la blandúra. Ulloa, Poeſ. pl. 119.

Y en eſta alegoría, los eſtádos
De mediania *y opulencia vemos,*
Por ſeñales diſtintas figurados.

MEDIANISTA. ſ. m. El Eſtudiante que eſtá en la claſſe de medianos. Lat. *Quartæ claſſis ſcholaris grammaticus.*

MEDIANO, NA. adj. Moderado, ni mui grande ni mui pequeño. Lat. *Mediocris.* Marm. Rebel. lib. 2. cap. 7. Que los muchachos aprendieſſen à hablar Caſtellano, y ſe puſieſſen eſcuélas para enſeñarles à leer, y que lo miſmo hicieſſen los de *mediána* edád. Marq. Eſpir. Jeruſ. pl. 5. Apenas hai hombre de *mediáno* entendimiento, que no repare en tan torpe ceguedád.

Medianos. La quarta claſſe de la Gramática, que es en la que ſe trata del uſo y conſtruccion de las partes de la oración. Lat. *Grammaticæ quartæ claſſis.* Rox. Com. Lo que queria ver el Marques de Villena. Jorn. 1.

En mínimos eſtudié,
en menóres de allí a un rato,
luego en medianos.....

MEDIAR. v. n. Llegar à la mitád de alguna coſa, real ò figuradamente. Fórmale de la voz Medio. Lat. *Medium attingere.* Rodrig. Exerc. tom. 1. trat. 1. cap. 17. No baſta comenzar bien, ni *mediar*, ſi no perſeveramos y acabamos bien. Saaz. Obr. Poëth. pl. 73.

Pues yá Phebo mediaba *ſu carréra,*
A que llamó Zenith la Aſtrologia,
Y los doctos llamamos Medio dia.

Mediar. Vale tambien interceder ò rogar por alguno: y aſsimiſmo interponerſe entre dos ò mas que riñen ò contienden, procurando reconciliarlos y unirlos en amiſtad. Lat. *Intercedere. Interloqui.* Sandov. Hiſt. de Ethiop. lib. 1. cap. 7. num. 8. Sin duda remediára mucho, y *mediára* entre tan grandes alborótos. Sart. P. Suar. lib. 3. cap. 8. Para enfrenar ſu acrimónia fué preciſo *mediaſſe* la Santa Inquiſición, cortándo y condenando las demasias de ſus plumas.

Mediar. Significa tambien exiſtir, ò eſtár una coſa en medio de otras. Lat. *In médio eſſe, vel ſitum eſſe.* Marq. Ermit. cap. 11. §. 5. Entre San Eugenio y Pelagio, que pone por immediatos, *mediaron* otros algunos.

MEDIANTE. part. act. del verbo Mediar. Lo que media. Lat. *Medius, a, um. Interveniens.* Rodrig. Exerc. tom. 1. trat. 5. cap. 2. Determinó Dios y diſpuſo, que *mediante* el Matrimonio, ſe multiplicaſſe el género humano.

Mediante. Uſado como adverbio, equivale à Reſpecto, en atención, por razón. Lat. *Gratiâ. Operâ.* Marm. Rebel. lib. 3. cap. 8. *Mediante* lo qual, habian eſtado todos à punto de ſer deſtruidos.

MEDIADO, DA. part. paſſ. del verbo Mediar en ſus acepciones. Lat. *Dimidiatus.* Marm. Rebel. lib. 1. cap. 24. Eſtuvieron en ella haſta *mediado* el mes de Noviembre, que fueron à Sevilla. Ibañ. Q. Curc. lib. 4. cap. 3. *Mediada* la noche, ordenó ſe extendieſſen en eſta forma al rededór de las murallas, con ánimo de dar un aſſalto general.

MEDIASTINO. ſ. m. Term. Anatómico. Es una continuacion de la membrana llamada Pléura, que haciendo un dobléz en el medio del pecho, le divide de alto abaxo en parte izquierda y derecha, deſde el hueſſo del pecho, haſta el cuerpo de las vertebras, y ſe extiende deſde las clavículas haſta el diaphragma. Lat. *Mediaſtinus.* Valverd. Anat. lib. 4. cap. 2. Donde ſe les juntan tambien las telas que atajan el pecho, llamadas por eſſo el *Mediaſtino*, que quiere decir el atájo. Frag. Cirug. lib. 1. cap. 25. Eſta reduplicación de la pleura, ſe llama *Mediaſtino.*

MEDIATAMENTE. adv. de lugár. Con interméſisión ò mediación de otra coſa. Lat. *Mediatè.*

MEDIATO, TA. adj. Lo que en tiempo ò lugár eſtá junto con otra coſa, mediando otra entre las dos: como el nieto reſpecto del Avuelo. Lat. *Mediatus.*

ME-

Digitized by Google

MEDICABLE. adj. de una term. Lo que es capáz de ſanar con medicinas. Lat. *Medicabilis.* Lop. Paſt. de Belén, lib.1. Amor no ſe cura con hierbas: pues ſi amor no es *medicáble*, ſu fin ſerá mi muerte. Valdiv. Sagr. lib.2. Oct.49.

Inquiere de la Luna, que deſtempla
Los cuerpos con la luz que diſtribuye,
Sus varios quartos, ſus oppoſiciones,
Y ſus no medicables *conjunciones.*

MEDICAMENTO. ſ. m. Qualquier remedio interno ù externo que ſe aplica al enfermo, para hacerle recobrar la ſalúd. Lat. *Medicamentum.* Ponc. Quar. tom.2.Serm.5. §.5. No por ſer la miel dulce, dexa de ſer *medicamento* provechoſo, y atajar la corrupcion de los cuerpos. Muñ. Vid. de S.Carl. lib.2. cap. 30. En ſintiendo algun alivio con los *medicamentos*, no le conſentia ſu zelo detenerſe, ſin acudir à ſus fatigas ordinárias.

MEDICAR. v. a. Aplicar remedios al enfermo para que ſane de ſu dolencia. Es voz Latina *Medicari.* Villeg. Eroric. Monoſtr. 42.

La roſa, pues, medica
de ſus axes al hombre:
y al hecho yá eadiver
libra de corrupciones.

MEDICADO, DA. part. paſſ. del verbo Medicar. El aſsi curado y ayudado con medicamentos. Lat. *Medicatus.*

MEDICASTRO. ſ. m. El curandéro, que ſe introduce à exercer la Medicina ſin ciencia ni letras algunas. Llamaſe tambien aſsi al Médico indocto y falto de experiencia. Lat. *Medicaſter.* Pant. Rom.12.

Todos los yerros de todos
quantos oy curan, atrahes
à tus récipes, ò fiero
Medicaſtro *piedra imán!*

MEDICEAS. adj. que ſe aplica à quatro eſtrellas ò Planetas, mui pequeñas, pero brillantes, que ſiempre acompañan al Planeta Júpiter, y ſe mueven al rededór ſuyo en próprio epicyclo. Por ſer tan pequeñas no ſe pueden percebir con la viſta libre, y aſsi los Antiguos las ignoraron, haſta que (inventados los antójos de larga viſta) las deſcubrió Galileo Galilei Florentín en ſiete de Enero de 1610. à la primer hora de la noche: y por obſequio al Gran Duque de Toſcána Coſme de Medicis, las dió el nombre de Medicéas. Otros las llaman los Satélites, ò los Archéros de Júpiter. Lat. *Satelites jovis.*

MEDICINA. ſ. f. El Arte ò Ciencia que ſe emplea en excogitar y aplicar remedios para conſervar la ſalud en el cuerpo humáno, ò para reſtituir la que ſe perdió. Es voz puramente Latina *Medicina, æ.* Recop. lib.1.tit.7. l.13. Mandámos, que para hacerſe Bachilléres en *Medicina*, haya de tener y tenga el que ſe huviere de graduar quatro Curſos de *Medicina*, ganados en quatro años cumplidos. Valverd. Anat. Prolog. Es pues tan antigua la *Medicina*, que no ha habido gente tan bárbara ò ſalvage, donde no ſe hayan hallado algunos remedios, aſsi para heridas, como para otros géneros de enfermedades.

Medicina. Se toma tambien por lo miſmo que Medicamento. Frag. Cirug. lib. 3. cap. 6. Qué calidad tienen las *medicinas* que cicatrizan? Fria, eſtiptica, y que no muerda. Ulloa, Poeſ. pl.166.

Y en la ſuma dolencia,
De los varios remedios la freqüencia
Tanto el fugeto eſtraga,
Que cada medicina *es una llaga.*

MEDICINAL. adj. de una term. Lo que pertenece à la Medicina. Diceſe propriamente de aquellas coſas que tienen virtud ſaludable, y contraria à algun mal ò achaque. Lat. *Medicinalis.* Gil Gonz. Theatr. de Salam. lib. 3. cap.8. Otra grandeza no pequeña es la de los baños que toman deſta Villa el nombre: ſus aguas ſon calientes, y valen contra enfermedades de frialdád: y por ſer tan *medicináles*, ſon viſitadas de muchos. Solis, Hiſt. de Nuev. Eſp. lib.3. cap. 14. Todo era flores de rara diverſidad y fragrância, y hierbas *medicináles.*

MEDICINAR. v. a. Aplicar medicinas para el recobro de la ſalud perdida. Lat. *Medicari. Medicinam adhibere.* Boc. de Or. cap.2. Conhortad à los dolientes, è libertad los captivos, è *medicinád* los enfermos. Fr. L. de Leon, Nombr.de Chriſt. en el de Jeſus. *Medicinó* todos los axes y dolencias que en ti de ellos quedaron. Palaf. Luz à los viv. num. 17. Viene à pagarſe en la otra vida con cauterios de fuego, lo que en eſta podemos *medicinar* con un poquito de olio de charidad.

MEDICINADO, DA. part. paſſ. del verbo Medicinar. Lo aſsi curado con medicinas. Lat. *Medicatus.*

MEDICO. ſ. m. El que ſabe y profeſſa el Arte de la Medicina. Es voz Latina *Medicus, i.* Recop. lib. 1. tit. 7. l. 13. Mandámos, que los *Médicos* graduados fuera deſtos Reinos, ſean examinados por nueſtros Protomédicos, antes que puedan curar en nueſtros Reinos. Ambr. Mor. lib.8. cap.53. Antonio Muſa ſu *Médico*, hizo la cura que es tan celebrada por todos los Autóres.

Médico espiritual. El que dirige y gobierna la conciencia y eſpíritu de alguno. Lat. *Spiritualis medicus.* L. Puent. Direct. Eſpir. trat. 1. cap. 8. Si los zeloſos de la ſalud del cuerpo quieren curarſe ſiempre con un Médico corporál que conoce ſu complexion: quanta mas razón es, que ſi eres zeloſo de la ſalud de tu alma, tengas un *Médico eſpirituál*, que conozca tus inclinaciones y las raices de tus llagas, para que aplique con mas acierto el remedio de ellas.

MEDICO, CA. adj. Lo que toca ò pertenece à la Medicina: como Ciencia médica, término médico. Lat. *Medicus, a, um.* Lag. Dioſc. lib.4. cap.152. La grande abundancia de ſegurifsimas medicinas que tenemos en nueſtros tiempos, ha totalmente abalanzado del común uſo y quitadoles el crédito al uno y al otro Veratro, llamado tambien Elèboro, de

Digitized by Google

de los quales hacian mui gran caudál aquellos antiguos profeſſores del arte *médica*.

MEDIDA. ſ. f. Qualquier inſtrumento que ſirve para el conocimiento de la extenſion ò quantidad de alguna coſa. Hai muchas eſpecies de medidas, pues para medir la longitúd, latitud ò profundidad ſe uſa de una regla, cuerda ò cadenilla de un tamaño determinado: como ſon para las telas la vara, pie, palmo, &c. y para las tierras el eſtadál. Para los granos, legumbres, ſemillas y otras coſas ſemejantes ſe hacen inſtrumentos cóncavos formados de tablas: como la média fanega, celemin, quartillo, &c. y para los líquidos ſe uſa de vasijas de barro ù metál: como la cántara, azumbre, panilla, &c. Lat. *Menſura. Pondus.* Recop. lib. 3. tit. 5. l. 19. Mandámos, que luego que los Corregidóres y Juſticias fueren recibidos à ſus oficios, hagan pregonar que todos trayan ſus peſos y *medidas* à corregir y concertar, con término convenible. Herr. Hiſt. Ind. Decad. 2. lib. 7. cap. 16. Tenian *medida* para todas las coſas, haſta para la hierba, que era tanta quanta ſe podia atar con una cuerda de una braza, por un tomin.

Medida. Se toma tambien por la accion de medir: como La medida de las tierras, del vino, &c. Lat. *Menſura. Menſio.*

Medida. En la Arithmética ſe llama aquel número que, repetido algunas veces, compone cabalmente à otro con quien ſe compara: y aſsi el 5. es medida comun del 15. y 20. porque repetido tres veces compone al primero, y quatro veces, al ſegundo. Lat. *Dimenſio. Menſura.*

Medida. Se llama tambien la cantidad de ſylabas de que ſe componen los verſos. Lat. *Menſura.* Rengif. Art. Poet. cap. 15. Para lo qual importa mucho ſaber las figúras que en la *medida* de los verſos ſe cometen, y las vocales que, ò pierden ſu fuerza, ò ſe contrahen y hacen diphtongos.

Medida. Se llama aſsimiſmo la cinta, que ſe corta igual à la altúra de la imagen ò eſtátua de algun Santo, en que ſe ſuele eſtampar ſu figúra, y las letras de ſu nombre con plata ù oro. Uſaſe por devoción. Lat. *Menſura. Vitta menſuralis.*

Medida. Significa tambien proporcion ò correſpondencia de una coſa con otra: y aſsi ſe dice, que ſe paga el jornál à medida del trabájo. Lat. *Modus. Proportio. Ratio.* Fonsec. Vid. de Chriſt. tom. 3. Parab. 22. Los primeros ſerán poſtréros, y los poſtréros primeros: porque el premio no ſe ha de dár à *medida* del tiempo, ſino del fruto que hizo cada uno.

Medida. Metaphoricamente ſignifica cordúra, prudencia y tolerancia: y aſsi ſe dice, Hablo con medida. Lat. *Modus. Ratio.*

Llenar ò henchir las *medidas*. Decir alguno ſu ſentimiento à otro claramente, y ſin rebozo ni adulación. Y en ſentido contrario ſe toma por adular exceſsivamente. Lat. *Par pari referre. Ad ſummum extollere.* Cerv. Nov. 3. pl. 117. Y quando no ſalieren como deben, yo tengo un Barbéro amigo grán Poéta, que nos *benchirá las medidas* à todas horas.

Tomar à alguno las *medidas*. Hacer entero juicio de lo que es un ſugéto. Lat. *Alté calier. aliquem, vel metiri.*

Tomar la *medida*. Medir y tantear la extenſion y latitúd de una coſa, para el acierto de alguna obra: como hace el Saſtre para hacer un veſtido, &c. Lat. *Menſuras notare.* Cerv. Nov. 7. pl. 205. La primera mueſtra que dió de ſu condicion zeloſa, fué no querer que Saſtre alguno *tomaſſe la medida* à ſu eſpóſa, de los muchos veſtidos que penſaba hacerla.

Tomar ſus *medidas*. Premeditar y tantear alguna dependencia ò negociado, para lográr el mayor acierto, y que no ſe malogre. Lat. *Sibi modum vel rationem præfigere. Res meditari.*

MEDIDO, DA. Veaſe Medir.

MEDIDOR. ſ. m. El que mide alguna coſa. Lat. *Menſor. Metator.* Bobad. Polit. lib. 5. cap. 10. num. 33. El Juez que vá à medir los términos, las tierras y los campos, lleva *medidór*. Figuer. Piaz. univ. Diſc. 23. Con los Geómetras ſe numeran anſi miſmo todos los *mediadóres* y peſadores, porque de la Geometria nacen todas las eſpecies de medidas y peſos. Gong. Rom. burl. 4.

Deſde Sanſuchta á París,
dixo un medidor *de tierra,*
que no habia un paſſo mas
que de París á Sanſuchta.

MEDIERO. ſ. m. El que vende médias ò trata en ellas. Lat. *Caligularius.*

Mediero. Se llama tambien el que vá à médias con otro en la adminiſtracion de tierras, ò cria de ganados. En eſte ſentido es voz uſada en Aragón. Lat. *Dimidii ſortis locius. Conſors.*

MEDIO. ſ. m. La parte que en alguna coſa diſta igualmente de ſus extremos. Es voz Latina *Medium.* Stguenz. Hiſt. part. 3. lib. 3. Diſc. 3. En el *médio* ſe levanta una taza del miſmo marmol, ſobre un pedeſtal quadrado, que iguala con el borde de la fuente. Espin. Eſcud. Relac. 1. Deſc. 8. Llegando al *médio* de la puente, me llamaron para ſubir en un coche, dos Caballeros de habito Eccleſiaſtico, de mui gallardos entendimientos, acompañados de prudencia y bondad.

Medio. Se llama tambien el corte ò ſeſgo que ſe toma en algun negociado ù dependencia. Lat. *Modus. Via.* Marm. Rebel. lib. 1. cap. 24. El *médio* que tuvieron los Prelados para negocio tan importante, fué mandar llamar à los Alfaquis y Morabitos de mas opinión. Corr. Cint. f. 106. Es advertencia digna de tu recáto la que propones: y para executarla ſin deſcortesia, oye un *médio*, que me parece à propóſito.

Medio. Se toma tambien por la diligencia ò accion conveniente para conſeguir alguna coſa. Lat. *Medium.* Yep. Vid. de Sant. 1. cr. lib. 1. cap. 6. Tambien fueron cauſa de que por

Digitized by Google

por eſte *médio* ſe ganaſſe el alma de un Clérigo, que reſidia en aquel Lugár donde ella ſe curaba. Parr. Luz de Verd. Cath. part.1. Plat.17. Mas no ſolo eſperamos la gloria, ſe extiende tambien nueſtra eſperanza à eſperar los *médios* para conſeguirla: y qué *médios* ſon eſtos? Son todos aquellos que pueden conducirnos al Cielo.

Medios. Se llama tambien el caudál, rentas ò hacienda que uno poſſee ò goza. Lat. *Facultates. Opes.* Betiss. Guichard. lib.1. pl. 30. Sin que le obſtaſſen las contradicciones del Réino, y la eſtrecheza de *médios*, por haber conſumido muchos el aparáto maritimo.

Medio. En la Lógica es la razón con que ſe prueba alguna coſa, colocada artificioſamente en el ſylogiſmo. Lat. *Medium logicum.* Salas, ſob. Mela, Introd. Notic. 2. Conſtar puede el *médio* del argumento contrario, que en las dos propoſiciones que concedemos conſiſte.

Medio de proporción. En la Eſgríma es la diſtancia que ſe toma para formar la herida. Lat. *Enſis proportio ad objectum.*

MEDIO, DIA. adj. Lo que contiene la mitad de alguna coſa: como Medio real, media cebolla, &c. Lat. *Medius, a, um. Dimidius.* Stguenz. Hiſt. part.3. lib.4. Diſc. 1. Las colúnes ſobre ſus pedeſtales tienen el miſmo relieve que las de abaxo, fingiendo que entra la *média* coluna en la pared, y la otra *média* ſale fuera. Quev. Muſ.6. Rom.6.

No ſon los ratónes bobos,
pues viendolos ocupados,
médio *queſo y un ſombrero*
me royeron entre tanto.

Medio. Significa tambien lo que no eſtá perfectamente concluido: como Medio aſſado. Lat. *Semi.* Marm. Rebel. lib.4. cap. 17. Entonces le ſacaron del fuego *médio* quemado, y le dieron muchas heridas. Encin. Cancion. f.50.

Roguêle médio *deſpierto,*
que la verdad me dixeſſe,
é él me dixo que tuviteſſe
ſu menſage por mui cierto.

Medio. Significa aſsimiſmo Mellizo ù Gemélo: y aſsi al que ha nacido de un parto con otro ſe dice que es Médio. Lat. *Gemellus.*

Medio. Se toma tambien por moderacion entre los extrémos, en lo phyſico ù en lo moral. Lat. *Medium.*

Media cama. La cama compueſta ſolamente de un colchón, una manta, una ſábana y una almohada. Llamaſe aſsi por ſer la mitád de la ropa que regularmente ſe pone en ella. Lat. *Stramenti média pars.*

Media cama. Se uſa comunmente para explicar que dos duermen en una cama, por lo que à cada uno toca la mitád. Uſaſe hablando del marido reſpecto de ſu mugér, y por extenſion de los que duermen juntos en una cama. Lat. *Tori vel lecti ſocius.*

Media culebrina. Veaſe Culebrina.

Media Luna. Veaſe Luna.

Media mesa. La ſegunda meſa que por menor precio ſe pone en las hoſterías y poſadas para que coman los criados, regularmente compueſta de los deſechos y ſobras de la de los amos. Lat. *Secunda menſa.*

Media naranja. Veaſe Cúpula.

Media noche. La hora en que el Sol eſtá en el punto opueſto al del medio dia. Lat. *Noctis meditullium.* Sandov. Hiſt. Ethiop. lib. 3. cap. 33. num. 5. Deſde la *media noche* ſe recoge en ſu botón haſta medio dia.

Media paleta. Llaman en Aragón al oficial Albañil, que ſale de aprendiz y no gana gages de mancébo. Lat. *Faber cæmentarius nondum perfectus.*

Media proporcional. Term. de Geometría y Arithmética. La cantidad ò magnitúd que en una proporcion continua de tres términos, ſirve de conſeqüente al primero y de antecedente al último. Lat. *Media proportionalis.*

Medias palabras. Se llaman las razónes equívocas que no dán à entender lo que ſe quiere decir, y encubren en ſi mucha intención. Lat. *Ambigua verba, vel obſcura.* Solis, Hiſt. de Nuev. Eſp. lib.3. cap. 18. Tenian obſervadas algunas *medias palabras* de ſoſpechoſa interpretación.

Media tinta. Term. de la Pintúra. La tinta general que ſe dá primero para pintar al temple y freſco, ſobre la qual ſe vá labrando de claro y obſcúro. Lat. *Linimentum generale.* Palom. Muſ. Pict. lib. 5. cap. 5. Deſpues entrará con las tintas claras de las carnes, y eſtas han de ſer quatro: de las quales la primera que llaman *Media tinta*, ſerá de blanco y carmín, y mui poco bermellón.

Medio cielo. Se llama en la Aſtronomía el meridiano ſuperiór: eſto es la Parte del círculo meridiáno que eſtá ſobre el horizonte. Lat. *Semicirculus meridianus ſuperior.*

Medio dia. La hora en que eſtá el Sol en el mas alto punto de ſu elevacion horizontal, y de donde comienza à decaer. Lat. *Hora meridiana. Meridies.* Fr. L. de Gran. Trat. de la Orac. part.1. cap.1. §.4. Por tu ſabiduría muda las plumas el gabilán, quando bate ſus alas al *médio dia.*

Medio dia. Se llama en la Geographía aquel punto del horizonte que ſe nos mueſtra en derechúra, mirando à la parte de donde viene el Sol al tiempo del medio dia. Lat. *Auſtralis regio.* Solorz. Polit. lib. 1. cap. 1. Se divide en quarto climas ò regiones, conviene à ſaber, Oriente, Occidente, Septentrión y *Médio dia.*

Medio dia. Llaman los Marinéros el viento que viene derechamente de la parte del Medio dia, opueſto à la Tramontána: y es uno de los quatro vientos principales de la Roſa nautica, ſegun la diviſion que ſe uſa en el Mediterráneo. Llamanle tambien Oſtro. Toſc. tom.8. pl.274. Lat. *Auſter.* Acost. Hiſt. Ind. lib.3. cap.5. Eſtos ſon el Norte ò Aquilón, y ſu contrario el Auſtro ò viento que vulgarmente llamamos *Medio dia.*

Medios vientos. En la diviſion de la roſa nau-

náutica en treinta y dos partes, ſon aquellos ocho que ſe colocan entre los ocho que llaman Vientos enteros, y ſus nombres ſon compueſtos cada uno de los nombres de los dos que tiene à los lados. Toſc. tom. 8. pl. 275. Lat. *Venti interpoſiti, vel medij.*

MEDIO TERMINO. La reſolucion que ſe toma huyendo de los extremos; por hallarſe inconveniente en uno y otro. Lat. *Modus medius, vel ratio.*

MEDIO TIEMPO. El que ſe interpóne y paſſa entre un ſuceſſo y otro. Lat. *Temporis ſpatium interjectum.* Solis, Hiſt. de Nuev. Eſp. lib. 4. cap. 13. En eſte *médio tiempo* volvió Cortés à las platicas de la paz.

A *media* rienda. Phraſe adverbial con que ſe explica el movimiento mui accelerado con que ſe lleva la caballería, que no llega à ſer carréra. Lat. *Leniter laxatis habenis.* Herr. Hiſt. Ind. Decad. 4. lib. 10. cap. 1. Huvo tal Indio que andando un Caſtellano corriendo con ſu caballo *à média rienda*, le aſió de la pierna, y le detuvo como ſi fuera un carnéro.

A *médias.* Phraſe adverbial que ſignifica por mitád, tanto à uno como à otro. Lat. *Ex æquo, vel media parte.* Manriq. Quar. Serm. 1. §. 4. No quiere Dios que le demos el corazón *à médias*, ni partido.

En *médio.* Modo adverbial que vale En lugar igualmente diſtante de los extrémos, ò entre dos coſas. Lat. *In medio.* Ponc. Quar. tom. 1. Serm. 4. §. 3. Eſte es un tizón que le ſaqué yo de *en médio* del fuego, porque no ſe acabaſſe de hacer ceniza.

En *médio.* Vale tambien No obſtante, ſin embargo: y aſsi ſe dice, En medio de eſſo. Lat. *Hoc non obſtante. Verumtamen.* Yep. Vid. de S. Ter. lib. 2. cap. 1. Coſa que à la Madre dió mucho guſto, por vér que *en médio* de ſus galas y vanidad, ſe moſtraſſe tan zeloſa de obra que era tan fuera de lo que ſu hábito pedia. Marq. Eſpir. Jeruſ. pl. 2. Fué tan grande, que los miſmos enemigos la huvieron de reconocer mal de ſu grado, aun *en medio* de las ſuperſticiones en que apoſtaban con ella.

Ponerſe de por *médio*, ò en *médio.* Mediar entre las partes para componerlas en alguna diſſenſion. Lat. *Intercedere. Intervenire.*

Quitar de en *médio.* Apartar à alguno de delante, matandole ò auſentandole. Lat. *Tollere de medio.*

MEDIOCRE. adj. de una term. Lo miſmo que Mediano. Es voz Latina *Mediocris.*

MEDIOCRIDAD. ſ. f. El eſtádo de una coſa entre grande y pequeño, entre bueno y malo. Es voz Latina *Mediocritas, atis.* Pinel, Retr. lib. 1. cap. 5. Conſiguió aquella grata *mediocridád* que produce la verdadera corteſanía.

MEDIR. v. a. Examinar la magnitúd ò extenſion de alguna coſa, uſando para ello de los inſtrumentos conducentes, ſegun ſu calidad. Tiene eſte verbo la anomalía de mudar la *e* en *i* en algunos tiempos y perſonas: como Yo mido, mide tu, mida aquel. Es del Latino *Metiri*, que ſignifica lo miſmo. Recop. lib. 5. tit. 13. l. 1. Otroſi tenemos por bien, que el pan y el vino, y las otras coſas todas que ſe ſuelen *medir*, que ſe *midan* y vendan por la medida Toledana. Figuer. Plaz. univ. Diſc. 23. La primera, llamada Altimetría, que *mide* las altúras, la ſegunda Planimetría, que *mide* la longitúd y latitúd, la tercera Eſtereometría, que *mide* longitúd, latitúd y profundidád.

MEDIR. Vale tambien tender el cuerpo en el ſuelo, reclinandoſe para deſcanſar, ò por alguna caida apreſurada y violenta. Lat. *Ad longum extendi. Solo æquari.* Lop. Com. Viuda, caſada y doncella. Act. 1.

Pero ſerá deſigual
ſu deſcanſo de mi llama,
que él la paſſará en la cama,
y yo midiendo *un portál.*

MEDIR. Metaphoricamente vale igualar y comparar alguna coſa no material con otra: como Medir las fuerzas, el ingenio, &c. Lat. *Metiri. Aliquid cum aliquo comparare.* Gil Gonz. Theatr. de Salam. lib. 3. cap. 3. No ſe *mide* bien con palabras la alteza de la vida de los buenos, que es regla que falta à cada paſſo: mejor ſe *miden* con el ſentimiento interior del alma, que ſe pone mas cerca de lo cierto.

MEDIR. Significa aſsimiſmo examinar el número y cantidad de las ſýlabas, breves ò largas, de que ha de conſtar el verſo. Lat. *Metiri. Scandere verſus.* Encin. Cancion. Proem. cap. 5. Toda la fuerza del trobar eſtá en ſaber hacer à conocer los pies, porque dellos ſe hacen las coplas, è por ellos ſe *miden.* Coron. ſob. los tercet. de Gong. Deduceſe de Metrón, que en la Lengua Griega es la menſúra, ò arte de *medir* el verſo.

MEDIRSE. Metaphoricamente vale contenerſe y moderarſe en decir ò executar alguna coſa. Lat. *Moderari.*

MEDIR EL TERRENO. Además del ſentido recto: vale tanteár las dificultades de un negocio, para poner los medios de vencerlas.

MEDIR EL TIEMPO. Es proporcionarle à lo que ſe neceſsita. Lat. *Aptum tempus accipere.*

MEDIR LAS ARMAS. Empezar à lidiar, contender ò pelear. Lat. *Ferrum cum aliquo conferre.* Nuñ. Empr. 3. Habrá alguno tan arrogante que ſe atreva à *medir las armas*, y ponerſe hombro à hombro con aquel gigante de la Igleſia Aguſtino?

MEDIR LAS COSTILLAS. Vale dar à uno de palos. Lat. *Fuſtibus tundere.*

MEDIR POR UN RASERO. Premiar ò caſtigar à todos igualmente, y ſin diſtincion de perſónas. Fr. L. de Leon, Nomb. de Chriſt. en el de Padre. En ſu regir no *mide* à ſus ganádos *por un* miſmo *raſero*; ſino atiende à lo particular de cada uno.

MEDIDO, DA. part. paſſ. del verbo Medir en ſus acepciones. Lat. *Dimenſus. Menſus. Metatus.*

Hombre *medido.* El que es atento y corteſano,

y que no se atroja ni propassa à decir ò executar lo que no es razonable. Llamase tambien assi el que come con regla y parsimónia. Lat. *Temperatus. Sobrius.*

MEDITACION. s. f. La aplicacion del pensamiento à la consideracion de qualquier cosa. Es voz Latina *Meditatio.* Pellic. Argen. part. 1. lib. 3. f. 210. Erizóse entonces, con la *meditación* de sucessos diversos.

Meditación. En lo Moral se toma por la consideracion ù discurso intelectual, sobre algun mysterio de nuestra Santa Fe, ù sobre alguna materia moral, para sacar de ella algun fruto para el alma. Lat. *Sacra meditatio.* Fr. L. de Gran. Trat. de la Orac. part. 1. cap. 20. Despues de la licion, se sigue la *meditacion* del passo que se ha leído, acerca de lo qual es de saber, que esta *meditación* unas veces es de cosas que se pueden figurar en la imaginación. Rodrig. Exerc. tom. 1. trat. 5. cap. 8. Hugo de Santo Victor dice, que no puede ser perfecta la oracion, sino precede ò la acompaña la *meditación.*

MEDITAR. v. a. Aplicar el pensamiento à la consideración de alguna cosa, ù discurrir determinadamente hácia algun intento, cavilando en él, y en los médios de su consecucion. Sale del Latino *Meditari.* Lat. *Mente volvere.* Zuñig. Annal. Año 1252. num. 20. Ausente entonces por algunos delitos, con que habia irritado la justicia de San Fernando, *meditaba* en sí finos deseos de restituirse à su gracia.

Meditar. En lo Moral se toma por considerar y discurrir intelectualmente sobre algun mysterio de nuestra Santa Fe, ù sobre materia moral, para aprovechamiento y fruto espiritual. Lat. *Meditari divina. Contemplari.* Fr. L. de Gran. Trat. de la Orac. part. 1. cap. 19. Puede detenerse algo mas en la licion, ò juntar en uno la meditacion con la licion, leyendo un passo y *meditando* sobre él, y luego otro y otro, de la mesma manéra. Roa, Doña Sanch. lib. 1. cap. 10. *Meditando* un dia en la gloriosa Resurrección y Ascensión de nuestro Salvador, fue arrebatada en espíritu.

MEDITADO, DA. part. pass. del verbo Meditar en sus acepciones. Lat. *Meditatus. Contemplatus.* Mun. Vid. de Fr. L. de Gran. lib. 2. cap. 5. Muestras todas de quan *meditado* tenia este mysterio. Betiss. Guichard. lib. 1. pl. 8. *Meditada* pues la constitucion presente y sus peligros, volvió el ánimo à procurar nuevos apoyos.

MEDITERRANEO, NEA. adj. Lo que está en médio ò entre dos tierras: y assi se dice Mar mediterráneo el que comienza en el estrecho de Gibraltar, y continúa metido entre Africa, Asia y Europa. Lat. *Mediterraneus.* Acost. Hist. Ind. lib. 3. cap. 28. Ciudades y tierras mui *mediterráneas* y apartadas de mar, sienten à veces grandes daños de terremótos.

MEDRA. s. f. El aumento, mejóra, adelantamiento ù progresso de alguna cosa. Lat. *Profectus. Progressus.* Ponc. Quar. tom. 1. Serm. 3. §. 2. Qual otra puede ser la causa de nuestra poca *medra* en el camino del Cielo? Corn. Chron. tom. 2. lib. 2. cap. 41. Los Religiosos Menóres, à cuya direccion debia las *medras* de su espíritu, quando le vieron viudo, le dieron habitacion en su Convento.

MEDRAR. v. n. Crecer, aumentarse, adelantarse ò mejorarse, passando de un estado bueno à otro mejor. Covarr. dice es voz corrompida del verbo Latino *Meliorare.* Lat. *Proficere. Progressum facere.* Fr. L. de Gran. Symb. part. 1. cap. 5. §. 1. Para que con el calór mayór de los dias mayóres, vayan poco à poco creciendo y *medrando* las plantas. Herr. Agric. lib. 3. cap. 16. Por la mayór parte los arboles, que muchas veces se trasponen, no *medran* mucho, porque en echar raices tienen mucho que hacer.

MEDRADO, DA. part. pass. del verbo Medrar. Crecido adelantado, aumentado ò mejorado. Lat. *Profectus. Provectus.* Fr. L. de Gran. Symb. part. 1. cap. 36. Si el hombre planta ò enxiere un arbolico, se alegra despues quando lo vé crecido y *medrado.*

MEDROSAMENTE. adv. de modo. Temerosamente, con miedo y temór. Lat. *Timidè. Meticulosè.* Hortens. Quar. f. 31. Le molestó importuna y *medrosamente* aquel tiempo todo.

MEDROSIA. s. f. Miedo permanente. Es voz de poco uso. Lat. *Formido.* F. Herr. fob. la Egl. 2. de Garcil. De donde nace aquel demasiado miedo, ò *medrosia*, si se puede explicar assi lo que es Formido en el Sermón Latino.

MEDROSILLO, LLA. adj. El que es algo medrósо. Lat. *Meticulosus.* Cerv. Nov. 11. Dial. pl. 383. Yo fui siempre algo *medrosilla*: con conjurar la média region me contentaba.

MEDROSO, SA. adj. Temeroso, pusilánime, y que de qualquiera cosa tiene miedo. Lat. *Timidus. Formidolosus.* Boc. de Or. cap. 2. Mui esforzado es el que es libre de toda culpa; è mui *medróso* es el que yace en ella. Ercill. Arauc. Cant. 3. Oct. 32.

El mas medróso *atiende con cuidado,*
A solo procurar morir vengado.

Medróso. Se toma tambien por lo que infunde ò causa miedo. Lat. *Horridus. Tremendus.* Mun. Vid. de Fr. Bart. de los Mart. lib. 4. cap. 16. Por mas ágrias que fuessen las subidas de las sierras, y *medrósas* las baxadas, como se ofreció en muchos passos de aquel Arzobispado, por mui distantes que estuviessen los Lugares, por pobres y pequeños que fuessen los Pueblos, à todo se arriesgaba, como si fuera de bronce.

MEDULA. s. f. La substancia incluida en otra cosa mas sólida. En los huessos de los animáles se llama tambien Tuétano. Lat. *Medulla.* Frag. Citug. Trat. de los Simpl. en la voz Tuétano. Del tuétano ò *medúla*, dice Galéno, que ablanda las durezas, ahóra estén en murecillos, ahóra en tendónes ò ligamentos, y que siempre experimentó ser mejor la del

Digitized by Google

del Ciervo. Sandov. Hiſt. de Ethiop. lib. 3. cap. 33. Teſtifican haber un arbol en Jaba, cuya interior *medúla* de arriba abaxo es de hierro.

Medula. Metaphoricamente ſignifica la ſubſtancia principal de alguna coſa no material. Lat. *Medulla*. M. Agred. tom. 1. num. 79. Les ſea manifieſta la *medúla* de las Divinas letras.

Medula espinal. Llaman los Anatómicos al tuétano del eſpinazo, que nace del celebro, como el tronco de ſu raiz, y vá por medio del eſpinazo haſta el hueſſo ſacro. Lat. *Medulla ſpinalis*. Fr. L. de Gran. Symb. part. 1. cap. 28. Y aun de otra coſa proveyó mas útil, que es de una delicadiſsima tela que divide las dos partes de eſta *medúla eſpinal*. Siguenz. Vid. de S. Geron. lib. 6. Proem. Hilo de plata llama aqui à lo que los Médicos y Anatomiſtas dicen *Medúla eſpinál*.

MEDULAR. adj. de una term. Lo que toca ò pertenece à medúla. Lat. *Medullaris*. Martin. Anat. Compl. lecc. 1. cap 7. El uſo de la ſubſtancia *medular* de los nervios, parece que es conducir por entre ſus fibras y eſtambres el ſucco nerveo-nutritivo, para alimento de las partes.

MEDULOSO, SA. adj. Lo que tiene medúla. Lat. *Medulloſus*. Lag. Dioſc. lib. 1. cap. 1:. De los ramos pues deſte arbol, cuelgan las cañasfiſtolas, luengas, redondas y *medulóſas*.

MEGO, GA. adj. Manſo, apacible, tratable y halagüeño. Trahe eſta voz Covarr. en ſu Theſoro. Lat. *Placidus. Manſuetus*.

Corderilla *mega*, mama à ſu madre y à la ajéna. Refr. que enſeña, que con la apacibilidad y agrádo ſe vencen las dificultades, y ſe logra lo que ſe deſea. Lat.

Manſueta vitula pingue perpetim ſuæ
Exfugit uber matris, atque extraneæ.

MEGIDO. adj. que ſe aplica à los huevos, cuyas hiemas ſolas ſe deslien con agua y azúcar, y es alimento que regularmente ſe dá à los enfermos. Lat. *Ova ſuccharo ſubacta, commixtaque*. Huert. Plin. lib. 10. cap. 42. En Caſtilla los llamamos *Megidos*, como ſi dixeramos Sumergidos.

MEJOR. adj. comparativo. Lo que es ſuperiór y excede à otra coſa en alguna qualidad natural ò moral. Sale del Latino *Melior, is*. Lag. Dioſc. lib. 2. cap. 65. Es ſin comparacion mui *mejór*, y harto mas natural à cada criatúra, la leche de ſu propria Madre, que la peregrina y extraña. Ulloa, Poeſ. pl. 17.

Y la ſoberbia imagen de Cupido,
Fingida en el mejór de los metáles,
Arrójo deſpreciada à tus umbráles,
Por glorioſo trophéo del olvido.

Mejór. Uſado como adverbio vale Mas buena y rectamente, mas juſtamente: y aſsi ſe dice, Mejór ha comido, mejór ha ſucedido de lo que ſe penſaba. Lat. *Meliùs. Commodiùs*. Marm. Rebel. lib. 2. cap. 7. Y que ſería bien que ellos pidieſſen, por la orden que vieſſen que les eſtaria *mejór*.

Mejór te ayude Dios. Phraſe con que ſe replica y dá à entender à otro, que lo que ha dicho ù ſentado es incierto, ò que lleva daſiada intencion. Lat. *Aliter tibi faxit Deus*.

MEJORA. ſ. f. Medra, adelantamiento y aumento de alguna coſa. Lat. *Boni acceſsio, vel incrementum*. Parr. Luz de Verd. Cath. part. 2. Plat. 29. Allí ſe juntaba Conſéjo, no ſolo para dar arbitrios de hacienda, ſino para buſcar *mejóras* de coſtumbres. Cald. Com. El gran Principe de Fez. Jorn. 1.

Llevame por Dios contigo,
y ſi mejóras no vés,
me podrás enviar deſpués.

Mejóra. En los Teſtamentos es la manda eſpecial que el Padre hace à favor de alguno ò algunos de ſus hijos, además de la legitima que les toca: la qual ſolo ſe puede extender al tercio y al remanente del quinto, en cuyo caſo ſe llama Mejóra de tercio y quinto. Lat. *Melioratio. Prælegatum*. Recop. lib. 5. tit. 6. l. 7. Quando el Padre ò la Madre, por contrato entre vivos, ò en otra poſtrimera voluntad, ficieren à alguno de ſus hijos ò deſcendientes alguna *mejóra* del tercio de ſus bienes, que la tal *mejóra* haya conſideracion à lo que ſus bienes valieren, al tiempo de ſu muerte, y no al tiempo que hizo la dicha *mejóra*.

Mejóra. Se llama en la práctica forenſe el recurſo ò apelación al Superiór, fundando la queja ò agravio del auto apelado del inferior. Lat. *Appellationis libellus ad ſuperiorem*. Bolañ. Cur. Philip. part. 5. §. 2. num. 1. *Mejóra* es la preſentacion en grado de apelación.

MEJORAMIENTO. ſ. m. El acto de mejorar alguna coſa. Lat. *Incrementum. Profectus*. Villen. Trab. cap. 4. En aqueſte trabajo puede qualquiera de los Eſtados del mundo haber y tomar doctrina à ſu *mejoramiento*.

MEJORANA. ſ. f. Lo miſmo que Mayorána ò Almoradúx.

MEJORAR. v. a. Adelantar, acrecentar y aumentar alguna coſa, haciendola paſſar de un eſtado bueno à otro mejor. Lat. *Incrementum dare. In melius mutare*. Manriq. Santor. lib. 1. Serm. 3. §. 9. Es mui proprio de Dios el *mejorar* de plaza à los que ſe ocupan ſirviendo en ſus oficios. Corn. Chron. tom. 1. lib. 3. cap. 5. Compadecido de ſu deſnudez y pobreza, le ofreciéſſe baſtante dinéro para que ſu compañero y él pudieſſen *mejorar* de veſtídos.

Mejorar. Vale tambien ir recobrando la ſalúd perdida, reſtablecerſe en ella. Diceſe tambien del tiempo por ponerſe mas favorable. En eſte ſentido es verbo neutro. Lat. *Melius ſe habere. Melioreſcere*. Sant. Ter. Su Vid. cap. 6. El eſtár aſsi me duró mas de ocho meſes, y el eſtár rullida, aunque iba *mejorando*, por eſpacio de tres años. Manriq. Vid. de Ana de Jeſus, lib. 1. cap. 10. Tenia tal operacion, que à poco tiempo de como ſe tomaba, ò *mejoraba* el enfermo ò ſe moria.

Mejorar. En lo forenſe, vale dexar en el teſtamento mejóra à alguno ò algunos de los hi-

jos. Lat. *Filio aliquid præcipuè legare, vel prælegare.* Recop. lib. 5. tit. 6. l. 11. Mandámos, que quando el padre ò la madre *mejoraren* à alguno de ſus hijos, ò deſcendientes legitimos, en el tercio de ſus bienes, en teſtamento, ò en otra qualquier última voluntad, ò por contráto entre vivos, que le puedan poner el gravamen que quiſieren. Pinel, Retr. lib. 1. cap. 1. *Mejora* à Pedro Lopez de Madrid ſu hijo en ochocientos florines de oro, y le manda ſu caballo y armas.

MEJORARSE. v. r. Ponerſe en lugár ò grado ventajoſo al que antes ſe tenia. Lat. *Ampliorem gradum occupare.*

Mejorar la apelación. Phraſe forenſe, que vale fundarla ante el ſuperior, repreſentando el agravio que ſe ſiente en algun auto dado por el inferiór, deſpues de haber apelado ante él. Lat. *Ad ſuperiorem judicem adire.*

Mejorar las rentas. Eſ. pujarlas. Lat. *Regium vectigal pluris licitari.*

MEJORADO, DA. part. paſſ. del verbo Mejorar en ſus acepciones. Recop. lib. 5. tit. 6. l. 5. Mandámos, que el fijo, ò otro qualquier deſcendiente legitimo, *mejorado* en tercio ò quinto de los bienes de ſu padre ò madre ò Avuelos, que puedan, ſi quiſieren repudiar la herencia de ſu padre ò madre ò avuelos, y aceptar la dicha mejóra. Corr. Cint. f. 4.

Facil de la memoria arrebatado,
El eſpíritu al cuerpo deſampára,
En objéto glorioſo mejorado.

MEJORIA. ſ. f. Medra adelantamiento, progreſſo y aumento de alguna coſa. Lat. *Boni acceſſio, vel profectus.* Boc. de Or. cap. 2. A quien Dios dió *mejoria* en eſte mundo, no ſe precie ſobre ſu compañero, è aquella *mejoria* tenga por nada, cà Dios crió los ricos è los pobres de un criamiento. Salas, ſob. Mela, Introd. Notic. 3. Importantiſsima para el conocimiento deſte Eſcritór, y tambien para la *mejoria* de ſu predicamento y de ſu fortuna en la edad de adelante.

Mejoria. Vale tambien diminucion de la dolencia ò enfermedad que uno padecia. Lat. *Morbi remiſio, relaxatio.* Yepes, Vid. de S. Ter. lib. 2. cap. 6. Conſoloſe mucho aquella ſeñora con ſu venida, y con la preſencia de tan buena huéſpeda, y de alli adelante comenzò à tener conocida *mejoria.* Quev. Vid. de S. Thomas de Villanueva, cap. 4. Tres dias antes del Nacimiento de Nueſtra Señora, le hallaron los Médicos con *mejoria.*

MELADA. ſ. f. La revanada de pan toſtado empapada en miel, al modo de las torrijas. Es voz uſada en la Montaña. Lat. *Panis ſegmentum mellitum.*

Melada. Llaman en el Réino de Valencia los pedázos de mermeláda ſeca. Lat. *Malorum cydoniorum ſaccharo conditorum fruſtum.*

MELADO, DA. adj. Lo que tiene colór de miél. Dicenſe regularmente de los caballos. Lat. *Melinus. Mellei coloris.* Colmen. Hiſt. Segob. cap. 49. §. 14. Alli junto, un Page bien adereçado, que llevaba de dieſtro un caballo *melado,* con rico Jaez.

MELADUCHA. (Meladúcha) ſ. f. Cierta eſpecie de manzána baſta, que ſe dá en la raya de Aragon y Caſtilla. Lat. *Pomum rude.*

MELANCHOLIA. ſ. f. Uno de los quatro humóres del cuerpo humano, que la Medicina llama Primarios. Es frio y ſeco, y ſe engendra de la parte mas groſſera del Chylo, y es como borra ò heces de la ſangre. Sirve de alimentar las partes del cuerpo, que tienen ſu miſmo temperamento, como el bazo, los hueſſos, &c. Es voz Griega, de quien la tomaron los Latinos, y ſe pronuncia la *ch* como *k.* Lat. *Atra bilis.* Fr. L. de Gran. Symb. part. 1. cap. 25. Porque como en aquella maſſa de la ſangre vayan los quatro humóres de que eſtán compueſtos nueſtros cuerpos, que ſon ſangre, flema, cólera y *melancholia*, cada miembro (como ſi tuvieſſe juicio y ſentido) toma lo que conviene à ſu naturaleza. Frag. Cirug. lib. 2. cap. 1. Unos (apoſtémas) ſe hacen de ſangre, otros de cólera, otros de flema, otros de *melancholia*, otros de agua, y algunos de viento.

Melancholia. Significa tambien triſteza grande y permanente, procedida de humór melanchólico que domina, y hace que el que la padece no halle guſto ni diverſion en coſa alguna. Lat. *Melancholia Mœror.* Lag. Dioſc. lib. 1. cap. 125. Son útiles (los dátiles) contra las fiebres continuas mui ardientes, contra la frenéſis y *melancholia*, y finalmente contra aquellas enfermedades que proceden de humór aduſto ò colérico. Cald. Com. No hai coſa como callar. Jorn. 1.

Toda melancholia
Nace ſin ocaſion, y aſsi es la mia:
Que aqueſta diſtincion naturaleza
Dió à la melancholia *y la triſteza.*

MELANCHOLICO, CA. adj. Lo que toca ò pertenece à la melancholia. Lat. *Melancholicus. Mœſtus.* Lag. Dioſc. lib. 1. cap. 137. La pulpa del febeſten purga facilmente la cólera y el humór *melancholico.* Amer. Mor. lib. 8. cap. 53. Llegó à tanto la anguſtia de Auguſto..... que le dió una enfermedad *melancholica.*

Melancholico. Uno de los varios epithetos que los Aſtrólogos dán al tercer quadrante del thema celeſte. Toſc. tom. 9. pl. 408. Lat. *Melancholicus.*

MELANCHOLIZAR. v. a. Entriſtecer y deſanimar à uno, dandole alguna mala nueva, ù haciendo coſa que le cauſe pena ò ſentimiento. Lat. *Mœrore vel triſtitia afficere.* Fr. L. de Gran. Eſcal. cap. 8. Los hace dár à eſtos exercicios deſordenadamente, para que aſsi los *melancholicen*, y acrecienten la matéria del furór. Solis, Hiſt. de Nuev. Eſp. lib. 5. cap. 23. Notable ardid para *melancholizar* aquella gente, deſanimada yá con la muerte de los Eſpañoles, con el eſtrago de los ſuyos, con la multitud de heridos, y con la triſteza de los cabos.

MELANCHOLIZADO, DA. part. paſſ. del verbo Melancholizar. El aſsi triſte y melancholico. Lat. *Mœrore, vel triſtitia affectus.*

Cer-

Digitized by Google

CERV. Nov. 8. pl.256. Se volvieron triſtes y *melancholizadas* à ſus lechos.

MELAPIA. (Melápia) ſ. f. Cierta eſpecie de manzána pequeña mixta de camuéla y eſperiega. Hai muchas en Andalucía. Lat. *Pomum melitum. Melapium, ii.*

MELAR. v. n. Term. de los ingenios de azúcar, que ſignifica dar la ſegunda cochúra al zumo de la caña, haſta que ſe pone en conſiſtencia de miel. Tiene la anomalía de recibir la *i* antes de la *e* en algunas perſónas de los tiempos preſentes: como Yo mielo, miela ta, miele aquel, &c. Lat. *Saccharum recoquere.*

MELAZA. (Meláza) ſ. f. Las heces de la miél. Es voz uſada en el Reino de Murcia. Lat. *Mellis faces.*

MELCOCHA. ſ. f. Cierto género de torcido hecho de harina, miel y eſpecias, toſtado al fuego. Lat. *Melcoctum.* HERR. Hiſt. Ind. Decad. 3. lib. 2. cap. 15. La comida del Idolo eran bollos pequeños, en figura de manos y pies, y otros retorcidos como *melcochas.*

MELCOCHERO. ſ. m. El que hace ò vende melcócha. Lat. *Mellis coctī venditor, vel fabricator.* RUED. Com. Medora, Scen. 2. Porque no me hizo à mi Duque ò Conde, ò Saſtre, ò Cazadór de erizos, ò *Melcochéro!*

MELECINA. ſ. f. Lo miſmo que Medicina. Es voz antigua, que yá no la uſan ſino los rústicos. MONTER. DEL R. D. AL. lib. 2. part. 1. cap. 2. E cada una deſtas *melecinas* comprirá por sí para lo que dicho es.

MELECINA. Significa tambien lo miſmo que Cliſtér ò Ayuda. QUEV. Viſit. Eſpátulas ſon eſpadas en ſu lengua, píldoras ſon balas, cliſtéres y *melecinas*, cañones, y aſsi ſe llaman Cañon de *melecina.*

MELECINAMIENTO. ſ. m. Lo miſmo que Medicamento. Es voz antiquada. MONTER. DEL R. D. AL. lib. 2. part. 2. cap. 20. Queremos decir en eſte capítulo los *melecinamientos* de los ojos..... è deſpues ſeguiremos adelante con decir los *melecinamientos* de todos los otros miembros.

MELECINAR. v. a. Lo miſmo que Medicinar. Es voz antiquada. PART. 1. tit. 4. l. 37. Que ningun Phyſico Chriſtiano non ſea oſado de *melecinar* al enfermo, à menos de confeſſarſe primeramente.

MELENA. ſ. f. El cabello que deſciende por junto al roſtro, eſpecialmente el que cae ſobre los ojos. Covarr. dice que en eſte ſentido puede venir del Griego *Melena*, que ſignifica negro. Lat. *Capillitium.*

MELENA. Se toma regularmente por el cabello ſuelto: y aſsi ſe dice, Eſtár en melena. Lat. *Cæſaries.* MARQ. Ermit. cap. 4. §. 10. Con los cabellos largos, à modo de *melénas* de paſtór. COLMEN. Hiſt. Segob. cap. 49. §. 21. Las *melénas* rubias, cuajadas de perlas y aljófar.

MELENA. Se llama tambien cierta piel blanda, que ſe pone al buey en la frente, para que no ſe laſtime con el yugo. Trahe eſta voz Covarr. en ſu Theſoro, y dice ſe pudo llamar aſsi quaſi Moiena à Moliçie, por ſer eſta piel mui blanda y hueca. Lat. *Pelis blanda fronti bovis jugo ſuppoſita.* SANDOV. Hiſt. de Ethiop. lib. 3. cap. 15. Atale à un peſebre, como ſi fuera un jumento, pónele ſu *melena* y coyundas, y luego hace que abaxe la cerviz al yugo, y reciba el arado, para romper con él la tierra y cultivarla.

Traher à la *meléna.* Phraſe, que ſignifica obligar ò precifar à uno à que execute alguna cosa, que no quería hacer. Lat. *Cogere. Per vim adducere.* Muñ. Vid. de Fr. Barth. de los Martyr. lib. 3. cap. 15. No lo decia ſin cauſa, porque con ninguno ſe encontró, que no le dexaſſe de amanſar y *traher à la meléna.*

Al llamado del que le prenſá, viene el buey à la *meléna.* Refr. que enſeña la facilidad y guſto con que ſe obedece y cede, quando interviene alguna utilidad. Lat.

Sub juga panda boves conſtringunt pabula trutes:
Munere vel ſævi flectitur ira Jovis.

MELENUDO, DA. adj. El que tiene mucho pelo, por naturaleza ò arte. Lat. *Capillatus. Comatus.* HORTENS. Mar. f. 53. Un corrillo de Nazarenos ſeglares, deſtos mozuelos *melenúdos.* VILLEG. Erot. Oda. 3.

No el oſſo melenúdo, *ni el cerdoſo*
Jabalí, temerario mas que el oſſo.

MELERO. ſ. m. El que vende miel ò trata en ella. Lat. *Mellarius.* TORN. DE MONJ.

Madre Gomez? Qué haſt' llamé al Melero,
Que ſe llegue à la puerta, que allí eſpero.

MELERO. Se llama tambien el ſitio ò paráge donde ſe guarda la miel. Lat. *Mellarium, ii.*

MELGACHO. Veaſe Lixa.

MELIFERO, RA. adj. Lo que tiene ò lleva miél. Es voz Latina, y uſada de los Poetas. Lat. *Melliſer, a, um.* LOP. Coron. Trag. f. 2.

Del melifero *exército que altera,*
Minima ſiecva le paſſo la mano.

MELIFLUAMENTE. adv. de modo. Dulcemente, con grandiſsima ſuavidad y delicadéza. Lat. *Suaviſſimè. Melliflue.*

MELIFLUIDAD. ſ. f. Dulzúra, ſuavidad y delicadéza. Lat. *Dulcedo. Suavitas.* FIGUER. Paſſag. Aliv. 9. Quedóte atónita la muger, de conſiderar la *meliflúidad* de la dueña en hábito de hombre. CERV. Viag. cap. 3.

De ſu meliflúidad *mui ſatisfechos,*
En tono blando, ſoſegado y grave,
Eglogas paſtorales recitaban.

MELIFLUO, FLUA. adj. Lo que tiene miél, ò es parecido à ella en ſus propriedades. Lat. *Melliflus, a, um.* LAG. Dioſc. lib. 2. cap. 75. Por toda aquella Iſla crece en grande abundancia el Ymo, de la qual planta ſe coge aquel *meliflúo* liquór, mui mas perfecto que de otra ninguna.

MELIFLUO. Significa tambien dulce, ſuave, delicado y tierno, ò en el trato, ò en la explicacion. Lat. *Melliflus. Suavis.* FR. L. DE GRAN. Compend. trat. 2. cap. 6. O Eſpoſo florido, Eſpoſo ſuave, Eſpoſo *meliflúo!*

MELILOTO. ſ. m. Hierba que produce el tallo redondo y roxo, las hojas ſemejantes à las de

Digitized by Google

de las Alholvas, aſſerradas por toda la redondéz: la flor amarilla y mui olorosa, y la ſimiente encerrada en unas vainillas, curvas por defuera à modo de luna creciente. Es voz Latina *Melilotus*. Lag. Dioſc. lib. 3. cap. 44. Es el *Melilóto* compueſto de facultades contrarias, porque juntamente reprime, reſuelve y madúra.

Melilóto. Se llama vulgarmente al ſugeto inſenſáto, necio y enajenado. Lat. *Stupidus. Fatuus.*

MELINDRE. ſ. f. Cierto género de frutilla de ſartén hecha con miel y harina, mui delicada y guſtoſa. Y tambien ſe llama aſsi cierta eſpecie de paſta hecha de azúcar, harina y huevos, de que ſe forman unos bocaditos en figura de rotquillas, corazónes y otras coſas. Pudo decirſe del Griego *Melhydros*, que ſignifica Agua miel. Lat. *Tragemata delicatula.* Pragm. de Tass. año 1680. f.48. La libra de *melindres* de paſta real, à quatro reales.

Melindre. Se llama tambien la afectada y demaſiada delicadéza, en las acciones ò el modo. Lat. *Faſtidium delicatulum.* Quev. Pragm. del tiempo. Y que por modo de *melindre*, tan ſolamente ſe les permita quando rien, el poner delante de la boca el abanico ò manguito. Corn. Chron. tom. 1. lib. 3. cap. 7. Dandoles facultad, para que comieſſen, con libertad y ſin *melindre*, de los manjáres que les ofreciesſen.

MELINDREAR. v. n. Hacer melindres, de cuyo nombre ſe forma. Lat. *Delicatulè faſtidire, vel deſpicere.* Jacint. Pol. pl. 20. Y gaſtando dos horas en *melindrear* diſculpas, quiſo que no me pareciera mal un Soneto. Corn. Chron. tom. 1. lib. 5. cap. 44. No huvo en ella circunſtancia alguna en que pudieſſe *melindrear* là nobleza.

MELINDRERO, RA. adj. Lo miſmo que Melindróſo. Pic. Just. f. 79. Proprio de monas es andar ſiempre bailando, ſer mimóſas, *melindréras* y urgandillas.

MELINDRILLO. ſ. m. Cierta eſpecie de liſtoncillo mui delgado. Es voz uſada en el Reino de Murcia. Lat. *Vitta ſubtilis, anguſtaque.*

MELINDRIZAR. v. a. Lo miſmo que Melindrear. Es voz inventada y jocoſa. Jacint. Pol. pl. 136.

Temeroſa de ahogarte,
como ſiempre melindrizas,
un millon de calabazas
te puſiſte al punto encima.

MELINDRÓSO, SA. adj. El que afecta demaſiada delicadeza en las acciones, ò en el modo. Lat. *Delicatus. Mollis. Faſtidioſus.* Inc. Garcil. Hiſt. de la Flor. lib. 3. cap. 11. Hizo otros grandes extrémos, quales los ſuelen hacer las viudas *melindróſas*. Ulloa, Poeſ. pl. 158.

Las necias, melindróſas *y tuſónas,*
Las no limpias, las gordas, las buſcónas;
Las tias, que hacen mella en un diamante,
Nenias ſe han de llamar de aqui adelante.

MELLA. ſ. f. El hueco ò raja que ſe hace en alguna arma que tiene filos, ù en otra coſa ſólida ò maciza, por algun golpe que ha dado en otra coſa mas fuerte. Lat. *Decurtatio. Glabretum.* Veneg. Difer. lib. 2. cap. 38. Los Cielos ſi los peſaſſemos no peſarian una onza, ni un alfiler: ſon tan ſólidos y macizos, que ni acero ni diamante les podria hacer *mella.*

Mella. Se llama tambien el vacío ò hueco que queda en alguna coſa, por haber ſacado lo que la ocupaba ò henchía. Lat. *Glabretum. Vacuum.* Siguenz. Hiſt. part. 3. lib. 4. diſc. 19. Se entra en una calle larga de elpeſſos olmos, tan nivelados y pueſtos à compás, que no ſe vé una *mella.*

No hacer *mella.* Phraſe con que ſe dá à entender lo poco que han ſervido las diligencias que ſe han hecho para el logro de alguna coſa, por la dureza y tenacidad del ſugeto que la ha de conceder. Lat. *Nullo, vel nihilo frangi, aut commoveri.*

MELLAR. v. a. Rajar ù deſcantillar alguna coſa, hendiendola, ò ſacandola una porcion corta: como Mellar la eſpáda, el plato, &c. Lat. *Decurtare. Diminuere.* Gomar. Hiſt. Mexic. cap. 230. Cortan las navàjas por entrambas partes, y cortan bien y dulcemente: y ſi aquella piedra no fueſſe tan vidriosa, es como hierro; pero luego falta y ſe *mella.*

Mellar. Metaphoricamente ſignifica denigrar ù desluſtrar alguna coſa no material: como Mellar la honra, el crédito, &c. Lat. *Diminuere. Notare.* Manriq. Santor. lib. 1. Serm. 2. §. 6. Pocas ſerán las que turben ſu quietúd; mas por lo menos lo que es *mellar* ſu crédito, apenas lo dexará de hacer ninguna.

MELLADO, DA. part. paſſ. del verbo Mellar en ſus acepciones. Lat. *Decurtatus. Diminutus.* Encin. Cancion. f. 47.

E dos ollas con un jarro,
è tres cántaros quebrados,
è quatro platos mellados
cubiertos todos de ſarro.

Mellado. Se llama tambien el que le falta un diente ò mas. Lat. *Gelaſino carens: partim edentatus.* Sandov. Hiſt. de Carl. V. lib. 12. §. 31. Entonces, alzando la viſta del almète, le moſtró ſer *mellado*, que le faltaban dos dientes delantéros de la parte de arriba.

MELLIZAS. ſ. f. Cierto género de ſalchichónes hechos con miel, de donde tomaron el nombre. Trahe eſta voz Covarr. en ſu Theſoro. Lat. *Tomacula mellita.*

MELLIZO, ZA. adj. Lo miſmo que Gemélo. Pic. Just. f. 173. Fuimonos de camarada todas, con tanta hermandad, como ſi todas quatro fueramos *mellizas.*

MELLON. ſ. m. El manójo de paja. Trahe eſta voz Nebrixa en ſu Vocabulario. Lat. *Stramenti merges.*

MELOCOTON. ſ. m. El arbol inxerto de durazno y membrillo. Lat. *Chryſomelus, i.*

Melocotón. Fruta mui parecida al durazno, del qual ſe diferencia en ſer mas blando, tierno y ſuave, mediante el inxerto del durazno ò Priſco con el membrillo. Lat. *Chryſomelum, i.* Herr. Agric. lib. 3. cap. 23. Si (à los

Du-

Digitized by Google

Duraznos ò Priſcos) los exnieren en membrillo..... dán otra manéra de fruta que llaman *Melocotónes*, de mas excelente ſabor que el durazno.

MELODIA. ſ. f. La dulzúra, primór y blandúra de la voz y canto ſuave y harmonioſo. Es voz Griega compueſta del nombre *Meli*, que vale Miel, y de *Odi*, que ſignifica Canto. Lat. *Melodia*. Corn. Chron. tom. 2. lib. 2. cap. 33. Quando volvió deſte rapto, la preguntaron las criadas: Señora, mui gozoſa eſtá V.A: ahora canta, y con tanta *melodía*? Mui dulce eſtá la voz, mui ſuperior debe de ſer la cauſa.

Jaurreg. Pharſ. lib. 2. Oct. 37.

Los Bardos en acorde melodía,
De ſus Muſas feſtejan el reſcate.

Melodía. Por extenſion ſe llama la ſuavidad ò dulzúra en el hablar. Lat. *Melos. Suavitas.*

MELODRAMA. (Melodráma) ſ. f. Dialogo en muſica. Es voz Griega y nuevamente introducida. Lat. *Melodrama, atis.*

MELOJA. ſ. f. Las lavadúras de miél. Trahe eſta voz Nebrixa en ſu Vocabulario. Lat. *Mellatium.*

MELON. ſ. m. Fruta bien conocida, de que hai muchas diferencias, y crece en unas matas pequeñas ſemejantes à las de los pepinos. Hailos de diferentes ramaños y figuras: y ſon compueſtos de una carne dulce y delicioſa al guſto, cubierta de una corteza ò cáſcara, que ſuele eſtár llena de ſeñales ò rayas à modo de letras, por lo qual ſe llaman Eſcritos: y en lo interno ſe halla la ſimiente, que ſon unas pepitas largas y angoſtas, de colór amarillo, las quales eſtán rodeadas de una tela blanca, y como deshilada, que llaman las Tripas. Es voz Griega, que ſignifica Manzána. Lat. *Melopepo*. Lag. Dioſc. lib. 2. cap. 124. Perſuadenſe muchos Médicos excelentes, que los que llamamos comunmente *Melónes*, no fueron conocidos de los antiguos. Herr. Agric. lib. 4. cap. 25. Los *melónes* quieren áires y lugáres calientes, mas que frios.

Melón de agua. Lo miſmo que Sandía. Es voz uſada en el Reino de Murcia.

Melón de Indias. Una eſpecie de melón, del tamaño de una manzana grande, liſo de caſcara, amarillo, manchado vitoſamente. Lat. *Melopepo indicus.*

Catar el *melón*. Además del ſentido recto: metaphoricamente vale tantear o ſondear à alguno. Lat. *Tentare. Pertentare.*

Decentar el *melón*. Phraſe con que ſe explica el temór que ſe tiene, de que empezandoſe alguna coſa, profiga ſiempre perdiendo. Lat. *Integritatem rumpere.*

MELONAR. ſ. m. El ſitio en que ſe ſiembran melónes. Lat. *Melopeponarium.* Herr. Agric. lib. 4. cap. 25. Los *melonares* ſon mejores en tierras nuevas, que en otras. Pint. Dial. de la Juſticia, cap. 2. Comparo yo eſto, dixo el Ciudadáno, al *melonar*, en el qual de una meſma pepita nacen dos melónes, uno en extremo bueno, y otro en extremo malo.

MELONCETE. ſ. m. Dimin. El melón pequeño. Lat. *Parvus melopepo.* Acost. Hiſt. Ind. lib. 4. cap. 26. Eſtos cocos, que digo ſerán del tamaño de un *meloncéte* pequeño.

MELONERO. ſ. m. El que guarda los melónes en el campo. Y tambien ſe llama aſsi la perſóna que los vende. Lat. *Melopeponarii cuſtos*, vel *Melopeponum venditor.* Garai, Cart. 4. Al fin, viendo que perdia tiempo, porque no me dixeſſen cantar mal y porfiar, ò que me preciaba de andar probando como cuchillo de *melonéro*, dexé aquel camino y torneme à mi menéſter.

MELOSIDAD. ſ. f. La dulzura que deſtila ò reſulta de la miél o almibar, ù de otras coſas. Lat. *Mellis dulcedo, ſuavitas.*

Melosidad. Significa tambien dulzura, ſuavidad y blandúra de alguna coſa no material. Lat. *Dulcedo. Suavitas.* Torr. Philoſ. lib. 24. cap. 14. Pero la gente de peſo y cordúra, aun no dexan llegar à tanto la plática, ni ſufrien eſtas *meloſidádes*. Alem. Orthograph. cap. 1. Con el almibar ò *meloſidád*, que como de un panál ſe deſtila de ſus labios, adulzan y regalan los oidos.

MELOSO, SA. adj. Lo que tiene calidad ò naturaleza de miél. Lat. *Melleus, a, um. Dulcis.* Oña, Poſtrim. lib. 1. cap. 1. Diſc. 4. Nunca fueron buenas virtúdes *meloſas*, y que dò quiera ſe pegan; ſino ſaladas con prudencia.

Valdiv. S. Joſeph, Cant. 9. Oct 22.

Aperciбe la aſporja, y la compóne
De los regálos de la poore caſa,
La fruta verde y ſeca en ella pone,
La dulce almendra, y la melóſa *paſſa.*

Melóso. Significa tambien blando, ſuave y dulce. Aplicaſe regularmente al razonamiento, diſcurſo ù oracion mui eloqüente y llena de dulzura y ſuavidad. Lat. *Dulcis. Melleus, Suavis.* Ayal. Caid. de Princ. lib. 4. cap. 5. Poniendo en obra ſu maldád, con amoneſtamientos dulces y *meloſos*.

MELOTE. ſ. m. La conſerva hecha con miél. Es voz uſada en el Reino de Murcia. Lat. *Salgama mellea.*

Melote. Se llama tambien el último reſiduo y heces que deſpide el azúcar deſpues de la ſegunda fábrica de ella, en que queda el azucar de quebrados y el maſcabado. Lat. *Mellatium, ii.*

MELSA. ſ. f. Lo miſmo que Bazo. Es voz uſada en Aragón y otras partes.

Melsa. Metaphoricamente ſe toma por ſlema, eſpacio o leptitúd con que ſe hacen las coſas, porque los que tienen enfermo el bazo ſon eſpaciоſos. Lat. *Nimia lentitudo.*

MEMBRADAS. adj. que ſe aplica en el Blaſón à las piernas de las Aguilas y otras aves, que ſon de diferente eſmalte, que lo es el cuerpo. Avil. tom. 1. trat. 1. cap. 3. La. *Avium crúres diſcolores.*

MEMBRANA. ſ. f. La piel delgada, ò túnica à modo de pergamino. Es voz puramente Latina, que ſignifica pergamino. Saav. Republ. f. 60. Otros libros hallamos eſcritos en unas *membránas*, texidos de los hilos interiores de un arbol como junco. Solis, Hiſt. de

Digitized by Google

de Nuev. Eſp. lib.2. cap. 8. Aqui fué donde ſe vieron la primera vez, no ſin admiracion, los libros Mexicanos..... Eran de una *membrána*, ò lienzo barnizado, que plegaban en iguales dobléces.

MEMBRANAS. Se llaman en la Anatomía unas telas ò túnicas, cuya trama ò texido eſtá compueſto de fibras flexibles, y ſirven de veſtir y guardar las partes mas abultadas del cuerpo humáno, para que el frio no las ofenda, ni ſe exhale el calór natural, ni paſſen los humóres de un vaſo à otro: y aſsimiſmo ſirven para inſtrumento del tacto, porque por medio de las membránas tienen ſentimiento todas las partes del cuerpo. Lat. *Membrana*. MART. N. Anat. Compl. Lecc. 1. cap. 4. Otras *membránas* ò túnicas forman las arterias ò venas, para que por ſus canales circúle perpetuamente la ſangre. JAUREG. Pharſ. lib. 2. Oct. 75.

Lánguido yace de la parte dieſtra
El corazón de amarilléz cubierto,
Lo vital duerme, ni anhelante y ſana
La artéria late, ò la capáz membrána.

MEMBRANOSO, SA. adj. Lo que eſtá cubierto ò veſtido de membránas, de cuyo nombre ſe forma. Lat. *Membranaceus*. FRAG. Cirug. lib. 1. cap. 3. La qual, por ſer de media ſubſtancia entre carne y tela, la llamó Galéno Murecillo *membranóſo*.

MEMBRANZA. ſ. f. Lo miſmo que Memória. Es voz antiquada. MEN. Coron. Copl. 26. Eſta *membranza* no es al, ſalvo de las penas del Infierno, que en quanto hombre pienſa en ellas, abſtiénſe del pecar. ENCIN. Cancion, f. 27.

Muchas veces he membranza
del Cielo venir ſeñáles,
que nos daban figuranza
de la malaventuranza
de nueſtras cuitas è males.

MEMBRARSE. v. r. Lo miſmo que Acordarſe. Es voz antigua. MARIAN. Hiſt. Eſp. lib. 6. cap. 23. Debeiſos *membrar* de vueſtro antiguo esfuerzo y valór, de los prémios, riquezas y renombre immortal que ganareis.

MEMBRETE. ſ. m. La memoria ò annotación que ſe hace de alguna coſa, poniendo ſolo lo ſubſtancial y preciſo, para copiarlo y extenderlo deſpues, con todas ſus formalidades y requiſitos. Lat. *Memoriale ſcriptum. Schéda*. BOBAD. Polit. lib. 1. cap. 13. num. 19. El eſcribáno que ſe hallare preſente, ò ſi no otro, que ponga por memoria y eſcriba lo que paſſa, y los teſtigos en *membréte*, haſta dar noticia de ello al Corregidór. SOLIS, Com. El Doctor Carlino. Jorn. 2.

De noche con atención,
pongo en mi libro un membréte,
porque el ſer buen alcahuéte,
quiere ſu cuenta y razón.

MEMBRETE. Se llama tambien el rengloncito que ſe pone en las cartas ò billétes, en el qual ſe eſcribe el nombre del ſugeto à quien ſe dirige. Lat. *Miſſile ſcriptum nomine*. CALD. *Com*. Primero ſoi yo. Jorn. 2.

Pues eſta entendida necia,
como firma à quien no pone
ſobreſcrito en la cubierta,
ni aun el membréte *en la eſquina?*

MEMBRETE. Se llama aſsimiſmo el aviſo que ſe da eſcrito en una quartilla de papel doblada, para convidar à alguna función, ò para hacer memória à los Miniſtros de alguna pretenſion. Lat. *Schédula, æ*.

MEMBRILLA. ſ. f. El membrillo tierno con pezón. Es voz uſada en el Reino de Murcia. Lat. *Cotoneum tenerum*.

MEMBRILLAR. ſ. m. El ſitio, lugár ò terréno que eſtá plantado de membrillos. Lat. *Locus cotoneis conſitus*. MARIAN. Hiſt. Eſp. lib. 2. cap. 15. Al Poniente ſe extiende una llanúra..... plantada de olivares, viñas y *membrilláres*.

MEMBRILLERO. Veaſe Membrillo.

MEMBRILLO. ſ. m. Arbol que tiene la madéra dura, y cubierta de una corteza, cenicienta por defuera, y por dedentro algo bermeja. Las hojas ſon vellóſas y entéras, y las flores encarnadas. En algunas partes ſe llaman Membrilléro. Lat. *Malus cydonia. Cotoneum*. LAG. Dioſc. lib. 1. cap. 131. Las hojas, las flores, y los tallos de todos los manzános ſon conſtrictívos, y principalmente los del *Membrillo*. HERR. Agric. lib. 3. cap. 30. Enxertos unos *membrillos* en otros, mejoran mucho la fruta.

MEMBRILLO. Se llama tambien la fruta que produce el arbol Membrillo: y es una eſpecie de pera grande, carnóſa, y blanca por dedentro, y cubierta de una cáſcara amarilla y mui velloſa. Tiene dentro cinco pepitas largas de color obſcúro. Es fruta mui agradable al olfáto; pero ſu carne es dura y áſpera, y ſolo buena para conſervas. Lat. *Malum cydonium. Cotoneum, ei*. LAG. Dioſc. lib. 1. cap. 131. Los *membrillos* de ſu natura ſon frios y eſtípticos. HERR. Agric. lib. 3. cap. 30. Si los riegan mucho, llevarán los *membrillos* gordos y zumóſos.

MEMBRUDAMENTE. adv. de modo. Con fuerza y robuſtéz. Lat. *Toroſè. Fortiter. Viriliter*. CIENF. Vid. de S. Borj. lib. 4. cap. 15. §. 2. Luchando con Hércules las ſerpientes, antes que ſus brazos paſſen à ſer *membrudamente* robuſtos.

MEMBRUDO, DA. adj. Fornído, robuſto y grande de cuerpo y miembros. Fórmaſe de la voz Miembro. Lat. *Lacertoſus. Toroſus. Membroſus*. HERR. Hiſt. Ind. Decad. 1. lib. 1 cap. 16. Los hombres no eran tan grandes, ſino *membrúdos* y rehechos. CERV. Quix. tom. 2. cap. 14. Don Quixote miró à ſu contendór, y hallóle yá puéſta y calada la celáda, de modo que no le pudo vér el roſtro; pero notó que era hombre *membrúdo*, y no mui alto de cuerpo.

MEMENTOS. ſ. m. Aquellas dos partes del Cánon de la Miſſa, en que ſe ofrece el Sacrificio por vivos y difuntos. El primero es el de vivos, antes de la conſagracion, y el ſegundo el de difuntos deſpues de ella: y en uno y otro ſe detiene el Sacerdote à orar un po-

Digitized by Google

poco, por aquellos que tiene obligación ò voluntad. Dixose de la primer voz con que empiezan estas oraciones. Fr. L. de Gran. Compend. lib. 3. cap. 21. Esto ofrece el Sacerdote en el silencio de aquel primero *Memento*. Rodrig. Exerc. tom. 2. trat. 8. cap. 15. Quando el Sacerdote hace el *Memento* de los vivos, es bueno hacer tambien cada uno su *memento*, rogando à Dios por los vivos, y despues el de los difuntos tambien con el Sacerdote.

Hacer sus *mementos*. Phrase que significa detenerse à discurrir, con particular atencion y estudio, lo que à uno importa para algun fin. Lat. *Meditari*.

MEMNONIDAS. s. f. Aves famosas, que la fabula fingió iban desde Egypto à Troya al sepulchro de Memnón, y volaban dos dias al rededor de el, y al tercer dia se herian y maltrataban unas à otras. San Isidoro, Plinio, Solino, Virgilio y otros, hacen memoria destas aves. Lat. *Memnoniæ aves*. Marcuell. Hist. de aves, cap. 84. En Egypto dice San Isidoro hai unas aves llamadas *Memnónidas*.

MEMO, MA. adj. Lo mismo que Tonto. El uso regular desta voz es en la phrase Hacerse memo, que es lo mismo que fingirse tonto, ù darse por desentendido quando no quiere convenir en lo que se le propóne, ò hacer lo que se le pide.

MEMORABLE. adj. de una term. Lo que es digno de memória. Es del Latino *Memorabilis*. Lat. *Memorandus*. Rodrig. Exerc. tom. 1. trat. 5. cap. 2. San Juan Clímaco dice, que un Siervo de Dios le dixo una palabra *memorable*, y fué esta. Torr. Philos. lib. 9. cap. 10. Quiso el hijo del Rey hacer alguna hazaña *memorable*: y aunque se pudiera atribuir à temeridad, con solo un page de armas dió tan valerosamente en un esquadrón de los enemigos, que à la primera entrada mataron hasta veinte Philisteos.

MEMORANDO, DA. adj. Lo mismo que Memorable. Cerv. Viag. cap. 2.

Este es aquel Poeta memorando,
Que mostró de su ingenio la agudeza,
En las selvas de Eriphile cantando.

MEMORAR. v. a. Acordarse, hacer memoria de alguna cosa. Lat. *Memorare*, que es de donde viene. Palac. Rub. Esfuerz. cap. 30. Estos y otros muchos que podriamos *memorar*, movidos por virtud, en favor de la República, hicieron actos virtuosos.

MEMORATISSIMO, MA. adj. superl. Celebradissimo y digno de eterna memória. Lat. *Valdè memorandus*. Comend. fob. las 300. Copl. 43. Quemaron aquel *memoratissimo* Templo de Diana Ephesia, contado entre los siete milagros del mundo.

MEMORIA. s. f. Una de las tres potencias del alma, en la qual se conservan las especies de las cosas passadas, y por medio de ella nos acordamos de lo que hemos percebido por los sentidos. Reside esta poténcia en el tercer ventrículo del celebro, donde los espíritus vitáles imprimen las imagenes ò figuras de los objétos que entran por los ojos ù por los oidos. Es voz puramente Latina *Memoria*, *æ*. Fr. L. de Gran. Symb. part. 1. cap. 29. Ultimamente en la postrera parte de los sesos, que están en el colodrillo, puso la *memória*, la qual es mas propria del hombre que de los brutos. Moret. Com. El parecido, Jorn. 1.

Y à fuerza de medicinas
restauró el entendimiento,
mas la memória *volò,*
tanto que fuí fuerza luego
enseñarle à escribir, leer,
y basta el mismo Padre nuestro.

Memória. Significa tambien fama, gloria, ò aplauso. Lat. *Memoria*. Amer. Mor. lib. 8. cap. 13. Merecieron que en su tierra se les hiciessen ricos sepulchros, donde por muchos siglos viviesse su *memória* mui esclarecida.

Memória. Se toma tambien por lo mismo que monumento que queda à la posteridad, para recuerdo ò gloria de alguna cosa. Lat. *Monumentum*. Cald. Com. El gran Principe de Fez. Jorn. 1.

Mahomet Principe de Fez
esta memória *consagra,*
por su hijo en el metàl,
y por su esposa en la llama.

Memória. Se llama tambien la obra pia, anniversario ù otra cosa, que instituye ò funda alguno, en que se conserva su memoria. Lat. *Anniversarium*. Salaz. de Mend. Chron. lib. 2. cap. 51. Estaba de acuerdo con el Cabildo, de las *memórias* y sufragios que se habian de hacer por su alma, y por las de sus defunctos en esta Santa Iglesia.

Memória. Se llama tambien la relacion de gastos que se han hecho en alguna dependencia ò negociado: ò el apuntamiento de otras cosas, que es una especie de inventario sin formalidad. Lat. *Expensarum memoriale*. Lop. Dorot. f. 95. Esta *memória* truxo el Sastre, de lo que es necessario sacar para el hábito de leonado. Cerv. Nov. 3. pl. 123. Abriòle Rinconete, y en la primera hoja vió que decia: *Memória* de las cuchilladas que se han de dar esta semana.

Memória. Se toma assimismo por el escrito simple à que se remite el testador, como parte de su testamento. Lat. *Testamenti additio simplex*.

Memórias. Se llaman assimismo los recados cortesanos que se envian al que está ausente. Lat. *Memoriæ. Salutis missio*.

Memórias. Se llama tambien el libro, quaderno, papel ù otra cosa, en que se apunta ò annota alguna cosa, para tenerla presente y que no se olvide: como para escribir alguna Historia, ù otra cosa. Lat. *Notæ. Commentaria*. Moret, Investig. lib. 1. cap. 10. Y la misma antigüedad le dán otras muchas y antiguas *memórias*, que junto con erudicion Claudio Roberto.

Memórias. Se llaman tambien dos ò mas anillos juntos, que se trahen y ponen en el de-

Digitized by Google

do, para que sirvan de recuerdo y aviso para la execucion de alguna cosa, soltando uno de ellos que cuelga del dedo. Lat. *Memoriale*. Corr. Cint. f.202. Salio premiada la lanza de Leriano, con unas *memórias* cercadas de rubíes y diamantes, alternativamente clavados.

Memória de gallo, ò grillo. Apodo con que se zahiere y reprehende al sugeto de poca memória. Lat. *Memoria fragilis, vel decidens*. Santiag. Quar. Serm. 12. Consid. 2. Pedro fué el mas olvidadizo: pues habiendo dado palabra y con juramento, que no olvidaria à Christo, dentro de un momento le olvida, y con juramento, hasta que un gallo le refresca la memoria: por donde se pudo decir *Memória de gallo*.

Memória local ò artificial. Facilidad artificiosa de acordarse de muchas cosas diferentes, aplicandolas à las especies ò imágenes que estàn yà impressas en la memória, ò representadas en el papel. Lat. *Memoria localis, seu artificialis*. Espin. Escud. Relac. 3. Desc. 14. Confessome que era *memória artificial*; pero que para aprenderla era necessario tener la mui buena, que sin la natural se aprendiia con mucho trabajo y dificultad.

De *memória*. Modo adverbial, que vale con el uso y exercicio de ella: como Tomar de memória, ù decir algo de memória. Lat. *Memoriter*. Torr. Philos. lib. 25. cap. 1. Deprendió los nombres de todos los Senadores y hombres principales, y los dixo *de memória*, con ranta orden y acierto, como si los huviera tratado mucho tiempo.

De *memória*. En los Reinos de Aragon, Valencia y Murcia vale lo mismo que boca arriba; y assi dicen Caer de memória, dormir de memória. Lat. *Ore supino*.

Hacer *memória*. Procurar acordarse de alguna cosa que ha sucedido, y de que yá estaban borradas y confundidas las especies. Lat. *In memoriam revocare. Recordari. Reminisci*.

Hacer *memória*. Vale tambien hacer recuerdo à alguno de alguna cosa, ò acordarse de algun ausente, hablando de él. Lat. *Memoriam excitare, vel suscitare*.

Traher à la *memória*. Lo mismo que Hacer memória. Marm. Rebel. lib. 3. cap. 3. *Trabed à vuestra memória* los alborotos del dia del juicio.

Yo le tendré en *memória*. Phrase con que los superiores ofrecen à alguno su protección. Lat. *Memor ero. Memoria mea memorabitur*.

MEMORIAL. s. m. El libro ò quaderno en que se apunta ò annota alguna cosa necessaria para algun fin. Lat. *Memoriale, is*. Zuñig. Annal. Año 1247. num. 23. Dice un *memorial* antiguo, que llegando al cerro de buena vista..... lloró tiernamente.

Memorial. Se llama tambien el papél ò escrito en que se pide alguna merced ò gracia, alegando los méritos ò motivos en que funda su razón. Lat. *Supplex libellus*. Marm. Rebel. lib. 3. cap. 1. Dicho esto, le dió un *memorial*, de todo lo que tenía que decir en este particular de palabra. Sart. P. Suar. lib. 3. cap. 8. Y encendido en ánsias de su amado retiro, escribió un *memorial* à Paulo Quinto, pidiendole con igual rendimiento y eficacia su grata licéncia.

Memorial ajustado. Se llama en lo forense el apuntamiento en que se contiene todo el hecho de algun pleito ò causa. Lat. *Litis actorum summa, vel epitome*. Solis, Hist. de Nuev. Esp. lib. 5. cap. 8. Vinieronse primero en esta junta los *memoriales ajustados*, segun las cartas y relaciones que habian presentado en el processo.

Perder los *memoriales*. Phrase con que se dá à entender, que uno ha perdido enteramente la memória de alguna cosa, y que no sabe dar razon de ella. Lat. *Memoriam decidere, vacillare, fallere*. Espin. Escud. Relac. 3. Proem. El Victorino, aunque práctico en la tierra, estaba tan turbado, que *habia perdido los memoriales*.

MEMORION. s. m. La memória grande que alguno posee, con que se acuerda prontamente de las cosas con todas sus circunstancias, aunque sean mui menúdas. Lat. *Memoria valida, firma tenax*.

MEMORIOSO, SA. adj. que se aplica al sugeto que tiene feliz memoria, y se acuerda con facilidad de muchas de las especies que ha visto ò leido. En lo antiguo se decia Memoróso. Lat. *Memoriâ vigens, vel præstans*. Palac. Rub. Esfuerz. cap. 2. Assi que cada uno debe tener mucho cuidado de exercitarla, aunque naturalmente sea *memoróso*, ò olvidóso. Paton, Eloq. f. 143. No ha de repetir todas las cosillas menúdas, por parecer *memoróso* el Oradór, sino solo las cosas que tienen peso y gravedad. Zuñig. Annal. Año 1624. num. 1. Bien *memoróso* del cuidado que llevaba de proponer al Rey y Reino la obligacion de aplicarse vivamente à la solicitud de la Canonizacion de nuestro Santo Rey.

MENA. s. f. Pescádo marino pequeño, semejante à la boga. Es fecundísimo, y paren en el Invierno las hembras, que son mas redondas, y se aventajan en bondad estando preñadas, y en este tiempo el colór de los machos se obscurece, y su carne se hace mui mala para alimento. Andan regularmente en manadas. Lat. *Mena*. Huert. Plin. lib. 9. cap. 26. La ceniza de las cabézas de las *Menas* saladas sana las quiebras callosas del sieso.

MENADOR. (Menadór) s. m. El que dá vueltas à la rueda para recoger la seda. Es voz usada en el Reino de Murcia. Lat. *Convolutor. Glomerator*.

MENAGE. s. m. Los muebles de una casa, que se mudan de una parte à otra. Covarr. dice sale del Italiano *Mesnare*, que significa Llevar de una parte à otra; aunque tambien puede salir del Francés *Menage*, que es mas conforme à nuestro significado. Lat. *Supellex, tilis*. Herr. Hist. ind. Decad. 1. lib. 1. cap. 13. No se hallaba dentro mas *menage* ni or-

Digitized by Google

ornamento, que lo que llevaban à las naves. Abarc. Annal. R. D. Martin, cap. 1. num. 8. Embargó todo el *menáge* de los Embaxadores Valencianos.

MENAR. v. a. Recoger la seda en la rueda. Es voz usada en el Reino de Murcia. Lat. *Convolvere. Glomerare.*

MENCION. s. f. El recuerdo ò memória que se hace de alguna cosa, contandola ò refiriendola. Sale del Latino *Mentio.* Lat. *Commemoratio.* Marm. Rebel. lib. 1. cap. 3. De quien hacen *mención* algunos Escritores antiguos. Pellic. Argen. part. 2. lib. 3. cap. 4. Notando, que no llevaban mal la *mención* de Argenis, comenzò poco à poco à tratar mas libremente de ella.

MENCIONAR. v. a. Referir, recordar y contar alguna cosa, para que se tenga noticia de ella. Es formado del nombre Mencion. Lat. *Mentionem facere. Commemorare. Meminisse.* Zuñig. Annal. Año 1247. num. 26. Prolixo empeño fuera, aunque digno, *mencionar* todas las personas principales..... que se hallaron en esta conquista. Jaureg. Pharsl. lib. 7. Oct. 48.

Las amistades une aplàuso estrecho,
Mencionan *su nitez, amor se anima*
Con memórias y prendas no pequeñas,
Que estudios citan y concurrán señas.

MENCIONADO, DA. part. pass. del verbo Mencionar. Lo assi referido, contado ò recordado. Lat. *Commemoratus.* Zuñig. Annal. año 1247. num. 26. El Infante Don Alonso de Aragón y el de Portugal Don Pedro Conde de Urgel, yà *mencionados.*

MENDICACION. s. f. Lo mismo que Mendiguéz. M. Agred. tom. 2. num. 759. Pidió limosna aquellos tres dias, para calificar desde entonces à la humilde *mendicación.* Corn. Chron. tom. 2. lib. 2. cap. 27. Latian en su pecho tan vivamente los afectos de ser pobre, que viendo que se le cerraba la puerta à la *mendicación*, tomó otro medio no menos árduo.

MENDICANTE. adj. de una term. El pobre que mendiga ò pide limosna de puerta en puerta. Lat. *Mendicans.* Herr. Hist. Ind. Decad. 2. lib. 7. cap. 2. Hallaron los Castellanos en esta Ciudad pobres *mendizantes*: cosa hasta entonces por ellos no vista en Nueva España.

Mendicantes. Se llaman las Religiones que tienen por instituto pedir limosna, ò las que por Privilegio gozan de sus immunidades. Lat. *Mendicantium Religiosorum ordo.* Recop. de Ind. lib. 1. tit. 14. l. 47. Para que los Religiosos de las Ordenes *Mendicantes* puedan administrar los Santos Sacramentos en todos los Pueblos de Indios.

MENDICIDAD. f. f. Lo mismo que Mendiguéz. Fr. L. de Gran. Trat. de la Orac. part. 2. cap. 2. Y vendrá sobre ti como caminante la pobreza y la *mendicidád.* Cast. Hist. de S. Dom. tom. 1. lib. 1. cap. 15. Entonces no habia comenzado Santo Domingo su Orden, ni su compañia entraba con la pobreza y *mendicidád*..... que andando el tiempo entrò.

MENDIGAR. v. a. Pedir limosna de puerta en puerta. Es del Latino *Mendicare.* Lat. *Emendicare.* Cast. Hist. de S. Dom. tom. 1. lib. 1. cap. 49. Los Obispos andaban à *mendigar*: y ningun poder tenian para defenderse. Corn. tom. 2. lib. 2. cap. 34. Deseò sacudir de sì el peso de los bienes temporales, para vivir *mendigando* su sustento.

Mendigar. Por translacion, vale tomar ò valerse de otra qualquier cosa, compelidos ò forzados de la necesidad que se tiene de ella. Lat. *Emendicare.* Salas, lob. Mela, Introd. Notic. 3. A Claudio, que *mendigaba* simuladas victórias, le pudo quedar la memória del triumpho Britanico. Jaureg. Pharsl. lib. 5. Oct. 16.

Donde el fulco jamás pluvias mendiga,
Y Ceres labra alcázares de espiga.

MENDIGANTE. part. act. del verbo Mendigar. El que mendiga. Mas comùn es decir Mendicante. Lat. *Mendicans. Precario viètitans.* Marm. Rebel. lib. 3. cap. 3. Las manos liberales hacerse duras, y crecer el número de los *mendigantes.* Fuenm. S. Pio V. f. 131. Impuso sobre las Iglesias, Monasterios y pensiones, seis decimas; pero à los *Mendigantes*, exceptuados muchos, cargò de tres solas.

MENDIGADO, DA. part. pass. del verbo Mendigar en sus acepciones. Lat. *Emendicatus. Mendicatus.* Fr. L. de Leon, Nomb. de Christ. en el de Monte. Y por esta causa añadio, que hirió à la estatua sin manos, conviene à saber, que no la hirio con fuerza *mendigada* de otro. Baren, Guerr. de Fland. pl. 190. Que con invencion de *mendigados* pretextos, habia passado à Namur.

MENDIGO. s. m. El pobre que pide limosna de puerta en puerta. Sale del Latino *Mendicus.* Fonsec. Vid. de Christ. tom. 3. Parab. 27. La flaqueza deste *mendigo* era tanta, que cayendo à la puerta del rico, nunca le pudo mover. Cald. Aut. El nuevo Holpicio de pobres.

Este hydrópico sediento,
con este hambriento mendigo,
trái mi voz trabigo conmigo.

MENDIGUEZ. s. f. La accion de mendigar y pedir limosna. Lat. *Mendicatio. Mendicitas. Mendimonium.* Figuer. Passag. Aliv. 9. Dados tan de propósito à la *mendiguéz*, que por ningun caso hai sacarlos de ella.

MENDOSAMENTE. adv. de modo. Errada y mentirosamente, con equivocación. Lat. *Mendosè.* Amer. Mor. lib. 8. cap. 33. Estas sumas tan grandes pone Valerio Maximo: y si parecen excesivas, las que estan *mendosamente* escritas en Hircio, son tan pequeñas, que tampoco parecen verisimiles.

MENDOSO, SA. adj. Errado, equivocado y mentiroso. Lat. *Mendosus.* Amer. Mor. lib. 8. cap. 34. Està tan falto y *mendóso* el libro de Hircio, que de muchas cosas no se puede comprehender buen sentido. Corn. Chron.

Digitized by Google

tom.3. lib.3.cap.14. Habiendo regiſtrado ſus eſcritos, los halla faltos: aſsi por las coſas *mendéſas* que le ſobran, como por noticias que le faltan.

MENDRUGO. ſ. m. El pedazo de pan que ſe ſuele dar à los mendigos. Covarr. con el Brocenſe cree viene de Pan de mendígo. Lat. *Panis fruſtum.* Ribad. El Sanct. Vid. de San Juan el Limoſnéro. Ninguno de ellos habia podido ſacar de él una blanca, ni un *mendrúgo* ſiquiera de pan. Alcaz. Chron. Dec. 1. Año 3. cap. 2. §. 3. Hicieron noche en un pobre cortijo, y el mayor regálo fueron unos *mendrúgos* de pan muí negros, y un poco de caldo, ò agua en que ſe habian cocido unas peras.

MENDRUGUILLO. ſ. m. Dimin. El mendrúgo pequeño. Lat. *Panis fruſtillum.* Fr. L. de Gran. Trat. de la Orac. part. 1. Lunes por la noche. Deshonrabanme en preſencia de mi Pueblo, por un puñado de cebáda, y por un *mendruguillo* de pan. Muñ. Vid. de Fr. L. de Gran. lib.2.cap.1. Trahiamos un poco de caldo, y unos *mendruguillos* de pan, de que nos ſuſtentábamos.

MENEAR. v.a. Mover alguna coſa de una parte à otra. Covarr. ſiente ſe dixo quaſi Manear, porque regularmente ſe executa con las manos. Lat. *Movere. Agitare.* Marm. Rebel. lib.3. cap.7. Los que iban delante *meneaban* los hachos, para hacer lumbre à los que iban ſubiendo. Fr. L. de Leon, Obr. Poet. f. 2.

El áire el huerto orêa,
Y ofrece mil olores al ſentido;
Los árboles menéa,
Con un manſo ruido,
Que del oro y del cetro pone olvido.

Menear. Metaphoricamente vale manejar, dirigir, gobernar, ò guiar alguna dependencia ò negocio. Lat. *Tractare. Verſari.* Illesc. Hiſt. Pontif. lib.6. cap.20. Quedó mohino de Roberto, y de otros Miniſtros ſuyos, que *meneaban* eſta guerra. Siguenz. Hiſt. part. 2. lib.1. cap.6. La práctica que tenía en *menear* negocios grandes, experiencia de coſas de Corte y tratos de Príncipes.

Menearse. Significa hacer con prontitúd y diligencia alguna coſa, ò andar de priſa. Lat. *Properare. Agere.*

Menear el bulto. Veaſe Bulto.

Menear las manos. Phraſe que ſignifica batallar, pelear ò contender con otro. Lat. *Properè conſerere manus.* Herr. Hiſt. Ind. Decad. 2. lib.10. cap.11. Su mayor cuidado era dar prieſa en animar à que ſiguieſſen, y tambien *menear las manos.*

Menear las manos. Vale tambien trabajar pronta y ligeramente. Lat. *Properè, vel ſedulò laborare.*

MENEADO, DA. part. paſſ. del verbo Menear en ſus acepciones. Lat. *Motus. Agitatus.* Fr. L. de Leon, Obr. Poet. f. 3.

Puéſto el atento oído,
Al ſon dulce acordádo,
Del plectro ſabiamente meneado;

MENEO. ſ. m. El movimiento del cuerpo ù de alguna parte de él. Lat. *Motus. Agitatio.* Siguenz. Vid. de S. Geron. lib.4. Diſc.8. El veſtido, el cuerpo, el riſo de los labios y el *meneo*, ſon ſeñales vivas de lo que eſtá dentro del hombre. Herr. Hiſt. Ind. Decad. 1. lib.10. cap.8. Hacia con la boca y con las manos todos los *menéos* que los Indios acoſtumbraban.

Meneo. Significaba en lo antiguo trato y comércio; pero yá no tiene uſo. Lat. *Commertium. Negotiatio.* Clavij. Embax. f. 32. Es Ciudad de gran *meneo*, è que rinde mucho al Señor.

MENESTER. ſ. m. La falta ò neceſsidad de alguna coſa. Covarr. ſiente ſale de la voz Menos y del verbo Tener, como ſi ſe dixeſſe Menos tener. Lat. *Neceſsitas. Neceſſarium. Opus.* Muñ. Vid. de S. Carl. lib. 2. cap. 5. Con ocaſion de ſaber ſus *meneſtéres*, para remediarlos como Padre, y que no padecieſſen falta en nada, inquiria con deſtreza como paſſaba el gobierno en lo temporál, para remediarlo todo.

Menester. Vale tambien exercicio, empléo ù miniſtério. Lat. *Miniſterium. Munus.* Cerv. Nov. 10. pl. 322. Pues ella, por ſer mugér, ſabia de aquel *meneſtér*, mas que ellos.

Menesteres. Se llaman tambien las neceſsidades corporáles, preciſas à la naturaleza. Lat. *Naturæ requiſita.*

Menesteres. Llama la gente vulgár aquellos inſtrumentos ò coſas que neceſsitan para ſus oficios ù otros uſos. Lat. *Inſtrumenta neceſſaria.*

Ser *meneſtér*. Phraſe que vale lo miſmo que ſer preciſa, ò tenerſe neceſsidad de alguna coſa. Lat. *Neceſſum vel opus eſſe.* Cerv. Galat. lib.6. f. 208. No dixo mas Thelesio, ni aun *fuera meneſtér* decirlo para que los Paſtóres ſe moviéſſen à hacer lo que ſe les rogaba.

MENESTEROSO, SA. adj. Falto, neceſsitado, y que carece de alguna coſa. Sale del nombre Meneſtér. Lat. *Indigens. Egenus.* Manriq. Santor. lib.1. Serm.3. §.4. Los *meneſteróſos* ſiempre buſcan; y ſiempre huyen los que han de remediarlos. Salas, ſob. Mela, Introd. Notic. 1. Continuóſe la propria aficion por las otras edádes, preſumiendo en alguna de mejór ſuficiencia comunicarle la atencion, de que le hallaba bien *meneſteróſo*.

MENESTRA. ſ. f. Cierto género de guiſádo ù potáge, hecho de diferentes hierbas ò legumbres. Es tomado del Italiano *Mineſtra.* Lat. *Herbarum condimentum, vel opſonium.* Muñ. Vid. de S. Carl. lib. 2. cap. 8. Quería que la comida fueſſe renuiſsima, reducida à pocas coſas, alguna fruta, *meneſtra*, y una pitanza. Cienf. Vid. de S. Borj. lib.6. cap.7. §.2. Servía en una ocaſion à los pobres una *meneſtra* en la Portería, con indecible humildad y ternúra.

MENESTRAL. ſ. m. El Oficial mechánico, que gana de comer por ſus manos. Lat. *Opifex.* Recop. lib.7. tit.12. l.1. cap.15 Iten mandamos que los Oficiales *meneſtráles* de manos....

no

Digitized by Google

no puedan traher ni trayan seda alguna. Argens. Annal. lib. 1. cap. 7. Los Oficiales mechánicos (à quien llaman en Valencia *Menestrales* y Artistas) oyeron con alegria esta proposición.

MENGAJO. (Mengajo) s. m. El girón, ò pedazo de la ropa que va arrastrando ò colgando. Es voz usada en el Reino de Murcia. Lat. *Segmentum dilaceratum pendulum.*

MENGUA. s. f. La falta que padece alguna cosa, para estár cabál y perfecta. Lat. *Imminutio. Defectus.* Chron. del R. D. Juan el II. cap. 201. No pudieron tan presto venir al Rey, por *ménguas* de cabalgaduras. Florenc. Mar. tom. 1. Serm. 2. Punt. 4. Y assi concurrió como causa primera, y como quien suplia las *ménguas* de las segundas, dandoles virtud para tal efecto.

Mengua. Significa tambien pobreza, necessidad y escaléza que se padece de alguna cosa. Lat. *Inopia. Egestas. Penuria.* Muñ. Vid. de Fr. L. de Gran. lib. 2. cap. 3. No procedia esta estrechúra y *ménguа*, de escaséz ò cortedad natural; sino de un perfecto espiritu de pobreza.

Mengua. Metaphoricamente significa descrédito, que procede de la falta de valór ò espíritu. Lat. *Dedecus, oris.* Pulg. Clar. var. tit. 4. Veyendo al enemigo delante, reputaba mayor *ménguа* volver las espaldas sin pelear, que morir, ò dexar el campo peleando. Ambr. Mor. lib. 6. cap. 26. Fué forzado por sola la gente de una Ciudad, de retirarse algunas veces, dexando el assalto, con no poco miedo, y con harta *ménguа* y deshonra.

MENGUADAMENTE. adv. de modo. Deshonradamente, sin crédito ni reputación. Lat. *Ignominiosè. Dedecorè.* Palac. Rub. Esfuerz. cap. 15. Por mejor tengo que muera como esforzado, que viva como temeróso *menguadamente.*

MENGUANTE. s. f. La mengua y escaséz que padecen los rios o arroyos por el calór ò sequedad: y tambien se llama assi la que padece el mar por el fluxo y refluxo. Lat. *Decrescentia.* Veneg. Difer. lib. 2. cap. 28. De modo que nunca la mar está queda, porque el fin de una *menguante* es principio de otra creciente: porque de una creciente à otra passan doce horas, y de una *menguante* à otra passan otras doce.

Menguante. Se llama tambien el decremento de la luz de la Luna, especialmente en el último quarto. Lat. *Decrementum, senium Lunæ.* Manriq. Santor. lib. 2. Serm. 1. §. 1. Eran unos resplandóres como de la Luna, quando está en *menguante.*

Menguante. Metaphoricamente vale la decadencia ù decremento de otras cosas. Lat. *Decrementum.*

MENGUAR. v. n. Decaer, disminuir, ò irse consumiendo physica o moralmente alguna cosa, del estado que antes tenia. Covarr. dice sale del Latino *Minuere.* Lat. *Decrescere. Imminuere.* Herr. Hist. ind. Decad. 1. lib. 2. cap. 12. Iban *menguando* los bastimentos, y se acortaban las raciones. Lop. Com. Viuda, casada y doncella. Act. 2.

Menguando *entonces el brio*
de su divina hermosúra.

Menguar. Se tomaba en lo antiguo por faltar; pero en este sentido yá no tiene uso. Lat. *Deesse. Deficere.* C. Lucan. cap. 3. Y que ella viviesse como buena dueña, que nunca le *menguaria* pan y agua en su casa.

Menguar. Significa tambien hacer los menguados en las medias. Lat. *D crescere.*

MENGUADO, DA. part. pass. del verbo Menguar en sus acepciones. Lat. *Imminutus. Diminutus.* Chron. del R. D. Juan el II. cap. 77. No se podia hacer la guerra, porque el Andalucía estaba mui *menguada* de pan. Fr. L. de Leon, Nomb. de Christ. en el de Espósso. Los deleites que nos dan estos bienes, son deleites *menguados*, y no puros.

Menguado. Significa tambien cobarde, pusilánime, y de poco ánimo y espíritu. Lat. *Pusillanimis.*

Menguado. Vale assimismo tonto, ù falto de juicio. Hortens. Quar. f. 120. Y aun acá los Cortesános lo podiades sospechar, que à los que despreciais soleis llamar assi: es un innocente que no es entendido: *menguado* soleis tambien decir..... Ahora no sea el diablo (como acá decimos) que sobre no ser innocentes, seamos *menguados.* Cerv. Quix. tom. 2. cap. 17. Pues con todo esso quiero que vuestra merced advierta, que no soi tan loco ni tan *menguado* como debo de haberle parecido.

Menguado. Se toma tambien por el que es miserable, ruin ò mezquino. Lat. *Nimis parcus.*

Menguados. Llaman las mugéres que hacen media à aquellos puntos que ván embebiendo, haciendo de dos uno, à fin de estrechar la media ò calcéta, en el lugár que lo necessita, como es en el tercio y en la caña. Lat. *Decrementa.*

Hora *menguada.* Vale lo mismo que tiempo fatál ù desgraciado en que sucede algun daño, ò no se logra lo que se desea. Lat. *Non secundis avibus. Inauspicatò.* Quev. lib. de todas las cosas. Dias aziagos y *horas menguadas* son todos aquellos y aquellas, en que topan al delinquente el Alguacil, el deudór al acreedór, &c.

MENINA. s. f. La señora, que desde niña entraba à servir à la Reina en la classe de Damas, hasta que llegaba el tiempo de ponerse chapines. Lat. *Puella Reginæ affecta.* Peltic. Argen. part. 1. lib. 1. f. 26. Estaba en su estrádo Argenis, adornandose entre sus *Meninas* el aliñoso trage.

MENINO. s. f. El Caballerico que entrabà en Palacio à servir à la Réina ò à los Príncipes niños. Covarr. dice es voz Portuguésa, que significa Niño. Lat. *Puer honorarius. Reginæ minister.* Nieremb. Var. illustr. Vid. de S. Luis Gonzaga, §. 4. En España hizo el Rey à nuestro Luis y à sus dos hermanos, *Meninos* del Príncipe Don Diego. Lop. Com. Las pa-

Digitized by Google

paces de los Reyes. Act. 2.
Trahido à servir al Rey,
no criarme en su Palacio,
como los Meninos *suelen,*
entre galas y regálos.

MENINO. Se llama en el Reino de Murcia el ſugeto pequeñito y remilgádo. Lat. *Corpore brevi, effeminatoſque.*

MENISCOS. Veaſe Lúnula.

MENJUI. Veaſe Benjuí.

MENJURGE. ſ. m. Mezcla de diverſos ingredientes, en bròdio y mal guiſados. Es voz del eſtilo familiar. Lat. *Liquida mixtura.* INC. GARCIL. Coment. part. 1. lib. 8. cap. 13. Para meter los cabellos dentro en la caldera, que con los *menjurges* hervía al fuego, ſe echaba la India de eſpáldas.

MENOLOGIO. ſ. m. El Martyrologio ò Kalendario de los Griegos, diviſido por cada mes del año. Es voz Griega, que ſignifica Mes y diſcurſo. Lat. *Menologium.* MOND. Diſſert. 2. cap. 1. num. 4. De donde paſſò ſu noticia al *Menológio*, comunmente llamado de Sirléto, que publicò Henrique Caniſio.

MENONIA. ſ. f. Ave de color negro, parecida en la figura al Gavilán, que no ſe ſuſtenta de carne, ni de otra coſa, ſino de ſemillas. Lat. *Memnonia.* HUERT. Plin. lib. 10. cap. 26. De eſtas aves *Menónias*, dicen los Poétas, que fueron llamadas aſsi, por haberſe engendrado del humo y centellas que ſalian de la hoguéra en que ſe quemaba el cuerpo de Memnón.

MENOR. adj. comparativo. Lo que tiene menos cuerpo ò extenſion en quantidad ò calidad, que otra coſa con quien ſe compara. Es del Latino *Minor, is.* HORTENS. Quar. f. 16. Preguntéſelo Madrid (ſi no lo cree) à Ninive, y verá ayunar por pecados, reſpecto de nueſtras deudas, harto *menóres*, deſde el Rey haſta el *menór* vaſallo. MANRIQ. Santor. lib. 1. Serm. 1. §. 6. Pongo en las partidas mas grueſſas el exemplo, que de ellas paſſará qualquiera à las *menóres.*

MENÓR. Se llama tambien el pupilo ò hijo de familias, que no tiene los años que preſcriben y determinan las leyes para gobernar ſu hacienda. Lat. *Minor viginti quinque annis.* RECOP. lib. 4. tit. 5. l. 5. Ordenámos y mandámos, que ſi por parte de los *menóres*, ò de qualeſquier perſona ò Univerſidad, que de derecho pueda pedir reſtitucion in integrum, ſe pidiere reſtitucion en la primera inſtancia, para poner ſus excepciones, que una vez tan ſolamente le ſea otorgada la reſtitución. BOBAD. Polit. lib. 2. cap. 17. num. 143. Caſo 98. es quando algun *menór* litiga ante el Juez Eccleſiáſtico, que alli ſe ha de proveer de curadór para el pléito, porque eſto toca al Juez de la cauſa.

MENÓR. Se llama en la Lógica la ſegunda propoſicion de un ſylogiſmo. Lat. *Propoſitio minor.*

MENÓRES. Se llaman los Religioſos de la Orden de San Franciſco. Dióles eſte título ſu Santo Patriarcha, por la humildad con que fundó ſu Religion. Lat. *Fratres Minores.* CORN. Chron. tom. 1. lib. 1. cap. 40. Eſta pequeña Ermita de Porciúncula fué el primer Templo y Convento de los Religioſos *Menóres.*

MENÓRES. Tercera claſſe de la Gramática, en que ſe enſeñan varios géneros de oraciones, regidas de particulas y modos, que varian de las llanas, y ſe vá imponiendo à los Eſtudiantes en conſtrucciones fáciles. Lat. *Grammatica tertia claſſis.* MEDIN. Grand. lib. 2. cap. 28. De Gramática hai dos Colegios, cada uno de los quales tiene treinta Colegiales, y tres Preceptóres de mayóres, medianos y *menóres.*

MENOR EDAD. La edad en que el menór no puede gobernar ni diſponer de ſu hacienda. Lat. *Ætas pupilli, vel minoris.* ARGENS. Annal. lib. 1. cap. 3. Para lo qual, viſto ſu buen ſeſo y cordúra (como el Rey dice) con la plenitúd de ſu poder abſolúto, habilitó y ſupliò ſu *menór edád.*

Clérigo de *menóres.* Se llama el que ſolo eſtá ordenado de grados y corona. Lat. *Minoribus ordinibus initiatus.*

Clérigos *Menóres.* Orden de Clérigos Regláres, eſtablecida por Juan Agustin Adorno, Caballéro Ginovés, que los inſtituyó en Nápoles el año de 1588. junto con Agustin y Franciſco Caraciolo. El Papa Paulo V. aprobó ſus Conſtituciones el año de 1605. Su General reſide en Roma en la Caſa de San Laurencio. Lat. *Regularium Clericorum Minorum ordo.* GIL GONZ. Grand. de Madr. pl. 270. Convento del Eſpiritu Santo, del Orden de los *Clérigos Menóres*: fundóſe à 25. de Junio de 1594. y es el primèro que tuvo ſu Religion en Eſpaña. ZUÑIG. Annal. Año 1649. num. 42. En el miſmo año de 1624. eſcribí la venida à eſta Ciudad de los *Clérigos Menóres*, que del primer ſitio en que aſſentaron ſe han mudado deſpues à una grande y antigua Caſa.

Por *menór.* Modo adverbial, que ſe uſa quando las coſas ſe venden menudamente y no en grueſſo: lo contrario de por mayór. Lat. *Minutim.*

MENORETE. Term. familiar, que ſe uſa ſiempre diciendo Al menoréte, y vale lo miſmo que À lo menos, ò por lo menos. Lat. *Ad minus.* CERV. Nov. 11. Dial. pl. 400. Ninguno deſtos dexará de gaſtar, y eſto contado al *menoréte*, cada dia real y medio. PIC. JUST. f. 26. Sábete que me enojé de que..... me llamó vieja de quarenta y ocho años al *menoréte.*

MENORIA. ſ. f. La inferioridad y ſubordinacion con que uno eſta ſujeto, y en mas ínfimo grado que otro. Lat. *Minoris, vel inferioris qualitas.* TOST. ſob. Euſeb. cap. 31. Cá él no es menór que yo, ſalvo en quanto la ſuerte fizo *menoría.*

MENORISTA. ſ. m. El Eſtudiante Gramático que eſta en la claſſe de menóres. Lat. *Scholaſticus Grammaticus tertiæ claſsis.*

MENOS. adv. Term. comparativo, con que ſe expreſſa el defecto que alguna coſa tiene para igualar à otra. Sale del Latino *Minus.*

CAST.

Digitized by Google

Cast. Hiſt. de S.Dom. tom. 1. lib. 1. cap. 34. Es eſta gente la que con vivir entre hombres, *menos* ſermones oye, *menos* confeſsiones hace, *menos* comuniones recibe, y *menos* correccion acoge.

Menos. Significa tambien lo miſmo que Excepto: y aſsi ſe dice comunmente Todo menos eſſo. Lat. *Praeter. Extra. Hoc excepto.* Moret, Inveſtig. lib. 1. cap. 10. Aſsi ſe vé conſtantemente en todas las actas citadas, *menos* las que trahe Súrio, y puſimos por primeras.

Menos valer. Deſcrédito, deſdoro, menos autoridad, luſtre ò eſplendór. Uſaſe regularmente diciendo, Es coſa de menos valer. Lat. *Vilitas. Deſpectus.*

A lo *menos*, ò Por lo *menos*. Modo adverbial con que ſe exceptúa ò ſe excluye alguna coſa de otras, proponiendola como mas facil de conceder ò executar, quando las demás ò ſe niegan ò ſe dificultan. Lat. *Saltèm.* Fr. L. de Gran. Compend. lib. 3. cap. 11. §. 2. Mas ſi es pecádo, en el qual no hai eſte aſsiento y continuacion de tiempo, ſino que lo repite muchas veces, como ſon juramentos, perjuros, blaſphemias, y no ſe puede acordar del número, *á lo menos* diga la freqüencia de eſta ſu mala coſtumbre. Cald. Com. Afectos de odio y amór. Jorn. 2.

Por lo menos, *yá eſta dicha*
no has de quitarme hado impio,
y como el tacño me dexes,
te dol los demás ſentidos.

A lo *menos*, ò Por lo *menos*. Se uſa tambien para expreſſar lo que es neceſſario para algun fin, de ſuerte que ſi le falta algo no puede ſervir, ò no ſe cumple: y en eſte ſentido ſe dice, Por lo menos, ò A lo menos he menester veinte doblónes para un veſtido. Lat. *Ad minimum.*

Mucho *menos*. Modo adverbial con que ſe niega alguna coſa en comparacion de otra: y aſsi ſe dice, Mucho menos haré eſto que eſtotro. Lat. *Imo potiùs.* Torr. Philoſ. lib. 11. cap. 2. Caſi yá no ſe diſtinguen el amo del criado, el oficial del hidalgo, eſte menos del Cabállero, y *mucho menos* eſte del Señor.

Ni mas ni *menos*. Phraſe adverbial que ſignifica juſta y cabalmente, ſin faltar ni ſobrar. Lat. *Juſtò quidem.*

Poco mas ò *menos*. Modo adverbial que vale con poca diferencia. Uſaſe tambien para deſpreciar alguna coſa. Lat. *Paulò minuſvè. Quod parum intereſt.* Fr. L. de Gran. Compend. lib. 3. cap. 11. §. 2. Mas ſi eſto no ſe puede decir con certéza, digalo como le fuere poſsible, diciendo *Poco mas ò menos.*

Venir à *menos*. Phraſe que ſignifica deteriorarſe, empeorarſe, y caer del eſtádo que ſe gozaba. Lat. *Decreſcere. Diminui. Deficere.* Pellic. Argen. part. 1. lib. 1. f. 45. Muchos poderoſos creen *venir à menos* en algo de ſu fortuna, ſi alguno fuera dellos ò de los ſuyos ſale del Palacio con mayores medras.

Menoscabador. ſ. m. El que menoſcaba y deteriora alguna coſa. Lat. *Detractor. Imminutus. Iacturam inferens.* Moret, Inveſtig. lib. 2. cap. 8. §. 3. Del Chronicón de San Millán cortó las hojas que pertenecian à eſta memória algun hombre mal mirado, irreverente à la proteccion regia de aquella Librería, ingrato à la confianza de aquellos religioſos Padres, y *menoſcabadór* injuſto de las memórias públicas de Eſpaña.

Menoscabar. v. a. Deteriorar y deſluſtrar alguna coſa, quitandola alguna parte de lo que la pertenece, ù del lucimiento ó eſtimacion que antes tenia. Lat. *Imminuere. Detrahere. Deterere. Iacturam inferre.* Manriq. Sanctor. lib. 1. Serm. 2. §. 4. Eſſo que *menoſcaba* vueſtro crédito, eſſas que todas ſon circunſtancias de demaſiada humildad y apocamiento, os poneis à contar tan por menudo? Arcaz. Chron. Decad. 1. Año 2. cap. 1. §. 1. Cometiole el Padre Maeſtro Simón el oficio de Compradór, en el qual ſe le volvió à *menoſcabar* la ſalúd.

Menoscabado, DA. part. paſſ. del verbo Menoſcabar. Lo aſsi deteriorado y diſminuido. Lat. *Imminutus. Detractus. Dilapidatus.*

Menoscabo. ſ. m. Diminucion ù deteriotacion de alguna coſa. Lat. *Imminutio. Iactura. Detrimentum.* Fr. L. de Leon, Nomb. de Chriſt. en el de Jeſus. Caminan quanto es de ſuyo, al *menoſcabo* y al empeoramiento. Cast. Hiſt. de S. Dom. tom. 1. lib. 1. cap. 47. Lo qual de neceſsidad habia de reſultar en gran *menoſcábo* del bien eſpiritual.

Menospreciador. ſ. m. El que menoſprecia y no hace caſo de alguna coſa. Lat. *Contemptor.* Torr. Philoſ. lib. 24. cap. 16. De no ſe hacer eſto aſsi, ſe vienen à criar los Príncipes, y qualeſquier otras perſónas de reſpeto, exentos, incorregibles, *menoſpreciadóres* de los buenos, y grandes apaſsionados de los que los templan tus humores.

Menospreciar. v. a. Tener en menos alguna coſa, de lo que merece. Es formado del adverbio Menos, y del verbo Preciar. Lat. *Contemnere. Deſpicere.* Ocamp. Chron. lib. 5. cap. 8. Sus victórias paſſadas lo trahian tan ufano, que *menoſpreciaba* todas aquellas pérdidas. Ulloa, Poeſ. pl. 52.

Sepa la voluntad que la victória
Será de la razón, menoſpreciando
La vida, que no eſtimo ni defiendo.

Menospreciado, DA. part. paſſ. del verbo Menoſpreciar. Lo aſsi tenido en menos de lo que merece. Lat. *Deſpicatus. Contemptus.*

Menosprecio. ſ. m. Deſprecio, deſeſtimacion y abandóno que ſe hace de alguna coſa. Lat. *Deſpicentia. Contemptio.* Marian. Hiſt. Eſp. lib. 2. cap. 9. Eſtas virtudes afeaba y eſcurecia con la deslealtad, crueldad, y *menoſprécio* de toda Religion. Cervell. Retr. part. 1. §. 8. Quatro buenas madres hai de quatro malos hijos, porque de la verdad nace el odio, de la dicha la ſoberbia, de la ſeguridad el peligro, y de la familiaridad el *menoſprécio.*

La mucha converſacion es cauſa de *menoſprécio.* Refr. que enſeña à que no ſe familiarice demaſiadamente el ſuperior con el inferior

Digitized by Google

rior y desigual. Lat. *Nimia consuetudo despectum parit.*

MENSAGE. ſ. m. El recádo que envia una perſóna à otra de palabra. Covarr. ſiente ſale del verbo Latino *Mitto, is,* que ſignifica enviar. Lat. *Mandatum. Nuntius.* Solis, Hiſt. de Nuev. Eſp. lib. 1. cap. 6. Llevaron eſte *menſage* dos muchachos Indios, que ſe hicieron priſioneros. Encin. Cancion. f. 50.

El me dixo que tuviesſe
ſu menſage *por mui cierto.*

MENSAGERIA. ſ. f. Lo miſmo que Menſage. Es voz antigua. Villaiz. Chron. del R. D. Al. el XI. cap. 132. Envió à mandat al Infante Abomelique ſu hijo, que enviaſſe dos Caballeros de los ſuyos al Rey Don Alonſo de Caſtilla, con ſus cartas y con ſu *menſageria.* Ocamp. Chron. lib. 5. cap. 8. Llegados los Embaxadóres Carthagineſes à Italia, deſpues de ſer mui bien recibidos, y dada la ſalud acoſtumbrada de ſu República, manifeſtaron la *menſageria*, por las meſmas razones que yá diximos.

MENSAGERO. ſ. m. El que lleva algun recádo, deſpacho ù noticia à otro. Es formado del nombre Menſage. Lat. *Nuntius. Tabellarius.* Ambr. Mor. lib. 8. cap. 18. El con rabia ſe volvió al *menſagéro*, y lo paſſó ſúbito de una puñalada.

Mensagero frio, tarda mucho y vuelve vacio. Refr. que enſeña la diligencia y cuidado que ſe debe poner en los negocios y dependencias, para lograr el fin. Lat.

Otia depellas aliena negotia curans:
Perficit haud longo tempore feruor opus.

MENSTRUACION. ſ. f. La evacuacion de la ſangre menſtruál de las mugéres. Lat. *Purgatio menſtrualis.* Martin. Anat. Compl. Lecc. 5. cap. 3. La cauſa de la *menſtruación*, ſegun los Galeniſtas, es la multitud de la ſangre.

MENSTRUAL. adj. de una term. Lo tocante ò perteneciente al ménſtruo. Lat. *Menſtrualis. Menſtruus, a, um.* Valverd. Anat. lib. 3. cap. 30. De la ſangre *menſtruál* de la muger, ſe mantiene la criatúra en el vientre.

MENSTRUALMENTE. adv. de modo Lo miſmo que Menſualmente. Lat. *Menſtruè.* Martin. Anat. Compl. Lecc. 5. cap. 3. No reſolviendoſe ſus humóres con el exercicio (como en los hombres) cauſaran varias enfermedades, ſi próvida la naturaleza no huviera diſpueſto que *menſtrualmente* ſe depuſieſſe la ſuperflua plenitúd.

MENSTRUAR. v. n. Purgarſe la hembra todos los meſes con el menſtruo. Es voz de la Medicina. Lat. *Menſtrua pati.* Martin. Anat. Compl. Lecc. 5. cap. 3. En los brutos hembras hai tambien neceſsidad de la nutrición del fetus, y muchas veces plenitud; y con todo eſſo ninguno *menſtrúa* ſino es las Monas, que teniendo menos ſangre comparativamente que las Vacas, *menſtrúan* como las mugéres, y las vacas nunca.

MENSTRUO. ſ. m. Term. Médico. La ſangre ſuperflua, que todos los meſes evacuan las mugéres naturalmente, quando la naturaleza no la gaſta en nutrir y alimentar el feto. Lat. *Menſtrua, orum.* Lag. Dioſc. lib. 6. cap. 25. Con ſer tan hediondo y peſtífero el *ménſtruo*, ſola la mugér entre todos los animales cada mes es à él ſujeta.

Menstruo. Llaman los Chimicos à un ſolutivo ù diſſolvente, que penetrando lo interior de una matéria, hace el extracto de la parte mas ſutil y eſſencial. Lat. *Menſtruum.* Palac. Paleſtr. part. 1. cap. 18. Si el ſimple contiene mas partes ramoſas, ſe han de hacer con *ménſtruos* ſulphureos, y ſi viſcoſas, con *ménſtruo* àqueo.

MENSTRUO, TRUA. adj. Lo que toca ò pertenece al mes: como Sangre ménſtrua, evacuacion ménſtrua, &c. Lat. *Menſtruus, a, um.* Lag. Dioſc. lib. 6. cap. 25. Huyen las hormigas y las abejas del olor de la ſangre *ménſtrua.*

MENSTRUOSA. adj. que ſe aplica à la mugér que eſtá con el ménſtruo. Lat. *Menſtruum patiens.* Lag. Dioſc. lib. 6. cap. 25. Se turban y acedan luego los vinos, en entrando en la bodega una mugér *menſtruósa.*

MENSUAL. adj. de una term. Lo que es de cada mes. Lat. *Menſtruus.* Orden. Milit. año 1728. lib. 1. tit. 4. artic. 8. Será de la obligacion del Sargento mayór deſcontar al Capitán de Granaderos, de ſu gratificacion ò paga *menſuál*, el importe de los ſoldádos que fuere ſacando de cada compañia.

MENSUALMENTE. adv. de modo. Por meſes, ò cada mes. Lat. *Menſtrualiter.* Orden. Milit. año 1728. lib. 2. tit. 14. artic. 12. Si por los citados Coroneles ò Comandantes ſe omitieſſe el incluir en la expreſſada relacion alguno de los deſertores que huviere en ſus cuerpos, ò por omiſsion no la remitieren *menſualmente* al Comiſſario de Guerra, ſerán depueſtos de ſus empléos.

MENSURA. ſ. f. Lo miſmo que Medida. Es voz puramente Latina *Menſura.* Encin. Cancion. Proem. cap. 3. De manéra, que lo que no lleva cierta *menſúra* è medida, no debemos decir que vá en metro.

MENSURABLE. adj. de una term. Lo que ſe puede medir. Es voz Latina *Menſurabilis.*

MENSURADOR. ſ. m. El que menſúra. Lat. *Menſor.* Villeg. Erot. Verſion 28.

O Tarentino Arbitra,
Menſuradór *en paz, ſoldádo en guerra!*

MENSURAR. v. a. Lo miſmo que Medir. Es voz Latina *Menſurare.* Lat. *Metiri.* B. Ciud. R. Epiſt. 85. Quanto yo dolorido me hallo, por ſer muerto el Adelantado..... V. m. lo *menſúre*, como aquel que mi fieldád è amor à los ſuyos bien ha conocido. Jaureg. Pharſ. lib. 5. Oct. 79.

Bien erráran los hombres, que arrogantes
Dieſſen favor à diſſenſion celeſte,
O menſuraſſen *la inſipiencia humana*
En lo infalible de la lla arcána.

MENTAL. adj. de una term. Lo que toca ò pertenece à la mente. Lat. *Mentalis.* L. Puent. Medit. Introd. §. 1. La Oracion *mentál* es obra de

Digitized by Google

de las tres potencias interiores del alma. ULLOA, Poet. pl. 64.

Yá no son dos las vidas, ni se admite
Division de potencias racionales,
Cada sujeto juntas las repite,
Tratandose por términos mentáles.

MENTALMENTE. adv. de modo. Imaginariamente, solo con el pensamiento ù la mente. Lat. *Mente. Solâ mentis cogitatione.* VENEG. Agon. Punt. 3. cap. 9. *Mentalmente* acerca de mi, haré yo la oracion à mi Dios por la salud de mi alma, y diré yo à mi Dios en mi corazón: Vos, Señor, sois mi tutór, que me habeis de ayudar en la tribulación. SALAZ. Obr. Posth. pl. 77.

Tyrana me convida
A que asista à su mesa mentalmente,
Y sus acciones todas pinte y cuente.

MENTAR. v. a. Nombrar, ò hacer mención de alguna cosa. Lat. *Mentionem facere.* FR. L. DE GRAN. Compend. lib. 2. cap. 5. No disimularles las maldiciones, y el *mentar* al demonio, ni decir palabras descorteses. MARIAN. Hist. Esp. lib. 19. cap. 2. Preguntados los Procuradores, en qué manéra se podria acudir al repáro de las rentas Reales: dieron por respuesta, que el Pueblo estaba tan cargado de imposiciones, y tan gastado con las revueltas pasadas, que no podrian llevar se *mentasse* de cargalles con nuevos tributos.

MENTADO, DA. part. pass. del verbo Mentar. Lo assi nombrado ò mencionado. Lat. *Commentus. Commemoratus.*

MENTE. f. f. Lo mismo que Entendimiento. Es tomado del Latino *Mens, tis.* Muñ. Vid. de Fr. L. de Gran. lib. 2. cap. 4. Habiendole puesto Nuestro Señor en su Iglesia para enseñar à los hombres como habian de orar y tratar con su Magestad Divina, ò con la boca ò la *mente.*

MENTE. Se toma tambien por sentido, inteligencia ù objéto de alguna cosa: como la mente de la ley. Lat. *Mens.* SAAV. Republ. pl. 135. Obedece à las palabras y *mente* del Legislador, obligado à la defensa.

MENTE. Sirve tambien de terminación de los adverbios de modo, que se forman ò pueden formar de todos los adjetivos: como Buenamente, probablemente. En lo antiguo se decia Miente y Mientre. QUEV. Cuent. Dedicat. Bien considerable es el entremetimiento desta palabra *Mente,* que se anda enfadando las cláusulas, y passeandose por las voces: Eternamente, ricamente, gloriosamente, altamente, santamente, y esta porfia sin fin.

Tener en la *mente.* Phrase, que vale tener pensada ò prevenida con cuidado alguna cosa. Lat. *Mente tenere.*

MENTECATERIA. f. f. Necedad, tontería, falta de atención ò repáro. Lat. *Stultitia. Vecordia. Stolidítas.* CERV. Quix. tom. 2. cap. 32. Digame vuestra merced, por qual de las *mentecaterias* que en mi ha visto, me condena y vitupéra.

MENTECATO, TA. adj. Loco, falto de juicio, privado de la razón. Es del Latino *Mentecaptus.* C. PORTALEG. Vid. de Don Diego de Mend. No fue casado; mas dexó un hijo que vivia en Valladolid, mui parecido à él en el rostro; pero (aviesos de la naturaleza) *mentecáto* del todo. CERV. Quix. tom. 2. cap. 5. Ven acá *mentecáto* è ignorante, que assi te puedo llamar, pues no entiendes mis razónes, y vas huyendo de la dicha.

MENTHA. f. f. Lo mismo que Hierbabuena. Es voz Latina, y se halla usada en el refrán, que dice, *Jurado tiene la* Mentha, *que al estómago nunca mienta,* y le trahe el Comendadór.

MENTIDERO. s. m. El sitio ò lugár donde se junta la gente ociosa à conversación. Llamóse assi, porque regularmente se cuentan en él fábulas y mentiras. Lat. *Locus mendaciis frequens.* M. LEON, Obr. Poet. tom. 1. pl. 407.

Y qué haceis en Madrid sin compañia?
No dexo el mentidéro *en todo el dia,*
Solo para comer, que es poco ò nada,
Me voi en casa de un Sastre camarada.
Ir en casa de un Sastre, à lo que infiero,
No por esso es dexar el mentidéro.

MENTIR. v. a. Decir lo contrario de lo que se entiende. Tiene este verbo la anomalía de recibir una *i* antes de la *e* en algunas personas de los tiempos presentes: como Yo miento, miente tu, mienta aquel, &c. y en otras muda la *e* en *i*: como Mintio, mintiesse, &c. Sale del Latino *Mentiri.* NAVARR. Man. cap. 18. num. 8. Si *mintió* en cosa de la Fe, Escritura Sagrada, ò de vicios ò virtúdes, mortal de suyo. HERR. Hist. Ind. Decad. 5. lib. 3. cap. 4. Que se maravillaba mucho dixesse tales cosas, porque los Ingas nunca supieron *mentir.*

MENTIR. Vale tambien engañar y frustrar alguna cosa: como Mentir los indicios, la esperanza, &c. Lat. *Fallere.* HORTENS. Quar. f. 121. Los oidos *mintieron* à Josue: y entendió que eran alaridos de guerra los aciertos de la música.

MENTIR. Vale tambien desdecir ò no conformar una cosa con otra. Lat. *Discrepare.*

MENTIR SIN SUELO. Vale mentir muchísimo. Lat. *Gloriosè mentiri.*

MIENTE MAS QUE DA POR DIOS. Phrase que se usa para ponderar el excesso con que miente alguno. Lat. *In mendaciis est totus.*

El *mentir* pide memória. Refr. que enseña la facilidad con que se descubre la mentira, en el que tiene costumbre de decirlas, por la inconsequéncia que es preciso que tenga. Lat. *Mendacem memorem esse oportet.*

El *mentir* y el compadrar, ambos andan à la par. Refr. que enseña, que en las amistades afectadas, conspiran todos à engañarse unos à otros. Lat.

Mentitur socius, crebrò mentitur amicus:
Ergo hominum dicas cui bona danda fides?

Quien siempre me *miente*, nunca me engaña. Refr. que advierte, que al mentiroso no se le dá crédito, aun quando dice verdad. Lat.

Semper mendacii iam sunt mendacia nulla:
Nam solum verbis fallitur ipse suis.

MENTIDO, DA. part. paſſ. del verbo Mentir en ſus acepciones. Lat. *Mentitus. Fictus.* Noñ. Empr. 1. A los aſtútos los han ſabido ganar la gracia, con *mentidos* obſequios. ULLOA, Poeſ. pl. 126.

Hypócrita la tímida perézа,
En la fuga del ſiglo acreditada,
Oſtenta la mentida *fortaleza.*

MENTIRA. ſ. f. Expreſsión externa hecha por palabras ò acciones, contraria à lo que interiormente ſe ſiente. Lat. *Mendacium.* NAVARR. Man. cap 18. num. 2. *Mentira* es obra contraria à la virtud de la verdád, que es una mui honrada de las allegadas à la Juſtícia. CERVELL. Retr. part. 1. §. 5. La *mentira* adornada ſe equivoca con la verdád deſnúda.

MENTIRA. Se llama tambien la errata ò equivocación que ſe hace en los eſcritos, ò en lo impreſſo. Lat. *Mendum. Menda.* FIGUER. Plaz. univ. Diſc. III. Lléváſe tras eſto à la prenſa, donde ſe ſaca una muéſtra, que llaman prueba, dandoſe al Correctór para que corrija las *mentiras.*

MENTIRA JOCOSA. La que ſe dice por diverſion, entre perſónas que ſe ſabe ò conoce que no tendrán por verdad el dicho, intentando ſolamente cauſar riſa. Lat. *Mendacium per jocum, ſine fraude.* PARR. Luz de Verd. Cath. part. 2. Plat. 52. *Mentira jocóſa* ò burleſca, quando por entretenimiento, por divertir el tiempo, ſe miente.

MENTIRA OFICIOSA. La que ſe dice para conſeguir algun fin que no perjudica à otro, ni él en ſi es malo: como quando para que un niño no vaya hácia algun paráge peligroſo, ſe le dice que eſtá alli el coco que ſe le comerá. Lat. *Mendacium officioſum.* PARR. Luz de Verd. Cath. part. 2. Plat. 52. *Mentira oficióſa* es aquella con que ſe procura hacer algun bien al próximo, defenderlo ò agradarlo.

MENTIRILLA. ſ. f. Dimin. La mentira ligéra. Lat. *Mendaciunculum, i.* FR. L. DE GRAN. Compend. lib. 5. cap. 5. Quebrandoles muchas veces al dia la voluntad, y caſtigandoles las *mentirillas* y los juramentos.

De *mentirillas.* Modo adverbial que vale lo miſmo que de burlas. Es expreſsion pueril, y en el juego quiere decir, ſin que ſe atraviéſe interes. Lat. *Per jocum, vel ludum.*

MENTIROSAMENTE. adv. de modo. Fingidamente, con falſedád, engaño y cautéla. Lat. *Mendoſè. Falsè. Mendaciter.* PELLIC. Argen. part. 2. lib. 5. cap. 2. Nada halaga tan *mentiroſamente* como eſta inſtable Dioſa.

MENTIROSISSIMO, MA. adj. ſuperl. Mui mentiróſo. Lat. *Valdè mendax. Mendaciloquus.* YEP. Chron. Año 1138. cap. 4. Es baſtante eſto para llamarle Eſcritór *mentiroſiſsimo?*

MENTIROSO, SA. adj. La perſóna que tiene coſtumbre de mentir. Lat. *Mendax.* MARM. Rebel. lib. 8. cap. 10. Nos confiamos en los ſocorros que eſtos *mentiróſos* burladóres nos prometen? HERR. Hiſt. Ind. Decad. 3. lib. 4. cap. 16. A la *mentiróſa* (que lo tenía por vicio) hendian un poco el labio.

MENTIROSO. Vale tambien engañoſo, aparente, fingido y falſo: como bienes mentiróſos, riſa mentiróſa, &c. Lat. *Fallax. Vanus.* HORTENS. Paneg. pl. 224. Qué de achaques tienen los bienes *mentiróſos* del mundo para perderſe! CALD. Com. El Conde Lucanor. Jorn. 1.

A Eriſlo deſterré,
porque otra vez no me arguya
mentiróſos *vaticinios.*

MENTIRÓSO. Significa aſsimiſmo errado ò equivocado. Lat. *Mendoſus. Erroneus.* AMBR. MOR. lib. 8. cap. 15. Cuyo nombre eſtá *mentiróſo* en los libros Latinos de Plutarcho.

MENTIS. Voz con que ſe da à entender à alguno ſe engaña ò miente en lo que dice ò afirma. Es palabra injuriosa y denigrativa. Es la ſegunda perſona de plurál del preſente de indicativo del verbo Mentir, que ſe uſa como ſubſtantivo. Lat. *Mentiris.* CERV. Quix. tom. 2. cap. 14. Admirado quedó Don Quixote de oir al Caballero del boſque: y eſtuvo mil veces para decirle que mentia, y y á tuvo el *mentis* en el pico de la lengua. PARR. Luz de Verd. Cath. part. 1. Plat. 4. Porque os tiene prevenidó, no menos que el Evangeliſta San Juan, un mui claro *mentis* que eſtrellaros en la cara.

MENUCELES. ſ. m. Lo miſmo que Minucias. Es voz uſada en Aragón.

MENUDAMENTE. adv. de modo. Particularmente, con diſtincion y menudencia. Lat. *Singulatim. Sigillatim.* Muñ. Vid. de S. Carl. lib. 2. cap. 5. Guſtaba ſaber *menudamente* ſu procedér, y ſus progreſſos en la virtud y letras. ULLOA, Poeſ. pl. 295.

Y que al parecer inquieras
menudamente *mis faltas.*

MENUDEAR. v. a. Hacer y executar alguna coſa muchas veces, apreſuradamente y con aceleración. Lat. *Crebeſcere. Aſsiduum eſſe.* MARM. Rebel. lib. 2. cap. 3. Habiendo poca conformidad entre los Superiores, *menudeaban* quejas à ſu Mageſtad. CERV. Viag. cap. 5.

Hienden las olas, del romperſe canas,
Menudean *las piernas y los brazos,*
Aunque enfermos eſtan y ellas no ſanas.

MENUDENCIA. ſ. f. La delicadeza y pequeñéz de alguna coſa. Lat. *Exilitas. Tenuitas.*

MENUDENCIAS. Se llaman tambien las coſas de poco aprecio y eſtimación, y de que no ſe debe hacer caſo. Lat. *Minutiæ. Tricæ, arum.* CERV. Quix. tom. 2. cap. 27. No tenia para que retar à los muertos, à las aguas, ni à los panes, ni à los que eſtaban por nacer, ni à las otras *menudéncias* que alli ſe declaran. LOP. Com. El Labradór de Madrid. Act. 1.

Sin otras coſas aſsi,
que por menudéncias *dexo,*
te daré péine y eſpéjo.

MENUDENCIAS. Se llaman aſsimiſmo los deſpójos y partes pequeñas que quedan de las canales de tocino, deſpues de deſtrozadas. Y tambien ſe llaman aſsi las morcillas, longanizas y otras coſas que ſe hacen. Lat. *Quiſquiliæ, arum. Exta, orum. Minutiæ.*

MENUDENCIA. Translaticiamente ſignifica la exac-

Digitized by Google

exacta y cuidadosa aplicacion, con que se considéra y reconoce alguna cosa, sin perdonar lo mas menudo y leve. Lat. *Exactio*. Corn. Chron. tom. 3. lib. 3. cap. 15. Estos todos hablan de la muerte de Scoto, con tal *menudéncia*, como referir el sitio donde está su sepulchro.

Menudillos. s. m. Lo interior de las aves, que se reduce à higadillo, molleja, sangre, madrecilla y hiemas. Lat. *Avium exta, orum*. Alfar. part. 1. lib. 2. cap. 5. Nunca faltaban *menudillos* de aves, y despojos de terneras.

Menudillos. Se llama tambien la parte del animál quadrupedo en las manos, immediata à las quartillas. Lat. *Bestiarum pars pedum exilior*. Rein. Albeit. cap. 55. Cerrumado es tener mal formadas las quartillas, porque asientan las cerrumas y los *menudillos* por el suelo, mayormente si les echan carga.

Menudissimo, ma. adj. superl. Mui menudo. Lat. *Minutissimus*. Moñ. P. Camil. lib. 2. cap. 15. Si un instante se huvieran detenido ambos, le huviera hecho *menudissimos* pedazos.

Menudito, ta. adj. Mui menudo. Lat. *Minutulus, a, um*. Florenc. Mar. tom. 1. Serm. 12. Previenela con una lluvia *menudita* y temprana, mui al principio del Otoño.

Menudo, da. adj. Pequeño, delgado y chico de cuerpo. Sale del Latino *Minutus, a, um*. Lat. *Exilis*. Cerv. Galat. lib. 6. f. 306. De trecho en trecho destas apacibles entrádas, se vén correr por entre la verde y *menúda* hierba, claros y frescos arroyos de limpias y sabrosas águas. Argens. Annal. lib. 1. cap. 3. Era la boca pequeña, los labios de vivo carmesi, y los dientes *menúdos*.

Menudo. Vale tambien despreciable, y de poca ò ninguna consequéncia. Lat. *Levis. Nullius momenti*. Fr. L. de Leon, Nomb. de Christ. en el de Jesus. Déxolas, porque muchos las dicen, y porque son cosas *menúdas*, y que se pintan mejor que se dicen.

Menudo. Se llama tambien el vientre, manos y sangre de las reses que se matan. Lat. *Intestina animalium, visceraque*. Bobad. Polit. lib. 3. cap. 4. num. 97. Los *menúdos* de carnéro, que se reparten los Sabados, deben darse primero à la Justicia y Regimiento. Jacint. Pol. pl. 198.

De Venus se enamoró,
que en la orilla del Danúbio,
mui arremangada estaba,
enxabonando un menúdo.

Menudos. Se llaman assimismo las monédas de cobre, que se trahen regularmente en la faltriquéra: como quartos, ochavos, y dinéros de Aragón y Valencia. Lat. *Minuti aeri nummi*. Espin. Escud. Relac. 3. Desc. 20. Y trahiendo en la faltriquéra *menúdos*, saqué un puñado, con que les dí limoina.

Menudo. Significa por translacion plebeyo ò vulgar. Lat. *Plebeius*. Marian. Hist. Esp. lib. 2. cap. 9. Era agradable y amado de todos, assi de los *menúdos*, como de los principales. Gomar. Hist. Mexic. cap. 216. La gente *menúda* comunmente se enterraba: los señores y ricos hombres se quemaban, y quemados los sepultaban.

Menudo. Se toma tambien por exacto, y que con gran cuidado y menudencia examina y reconoce las cosas. Lat. *Exactus. Minutus*.

A *menúdo*. Modo adverbial, que significa muchas veces, repetidamente y con continuación. Lat. *Crebrò. Frequenter. Assiduè*. Grac. Xenoph. lib. 4. f. 134. Por lo qual Xenophon, que venia en la reraguarda, hacia señas à *menúdo*, que esperassen los que iban delante, porque los enemigos los apretaban. Salaz. Obr. Posth. pl. 68.

Dexó caer los brazos,
Luego apretó los puños à menúdo.

Hombre *menúdo*. Se llama el miserable, escaso y apocado. Lat. *Homo in sumptibus minutissimus*.

Por *menúdo*. Modo adverbial, que vale particularmente, con mucha distincion y menudéncia. Lat. *Minutim. Minutatim. Singillatim*. Roa, Sant. de Cordob. Vid. de S. Christobal y Leovigildo. Llevaronse los años todas aquellas señas, referidas tan *por menúdo*, que pudieran siquiera en las ruinas representar à los ojos aquellos lugares sagrados. Yep. Chron. Año 617. cap. 4. Contando *por menúdo* y en particular, las maravillas que el Señor hacia por la intercession deste ilustre Santo.

Por *menúdo*. En las compras y ventas en las tiendas de abacería ò mercería, vale lo mismo que por mínimas partes. Lat. *Minutatim*. Figuer. Passag. Aliv. 6. Los segundos daños proceden de los regatónes, que revenden *por menúdo* lo comprado por mayór.

Meollada. s. f. La fritada de sesos. Es voz usada en Andalucía. Lat. *Cerebrum frixum*.

Meollo. s. m. Lo mismo que Medúla. Tómase por Antonomasia por los sesos, y particularissimamente por lo mas interior de las mas de las frutas. Covarr. tiene sale del Latino *Medulla*. Lat. *Medulla. Nucleus*. Valverd. Anat. lib. 1. cap. 9. El espinazo es como un aguadúcho, hecho de muchos arcadúces, por el qual passa el *meollo* que sale de los sesos. Fr. L. de Leon, Nomb. de Christ. en el de Jesus. Dentro de tus entrañas, en tus tuétanos mismos, en el *meollo* de tu corazón, y verdaderamente de tu alma en el centro. Villal. Probl. Dial. del calor natural. Bonicos quedariamos, quando el cerebro echa fuera aquellas réumas y corrimientos que salen por las narices y la boca, si entonces echasse los *meollos* con ellos.

No tener *meollo*. Phrase con que se dá à entender, que alguna cosa no tiene substáncia. Dícese regularmente del que tiene poco juicio. Lat. *Levem, inanem, vel futilem esse*.

Meon. s. m. El que mea mucho y frequentemente. Lat. *Micturiens*. Cerv. Quix. tom. 2. cap. 29. Por Dios (dixo Sancho) que vuestra merced me trahe por testigo de lo que dice à

Digitized by Google

nna gentil perſóna, puto y gafo, con la añadidura de *mehn*.

MEQUETREFE. ſ. m. El hombre entremetido, bullicioſo, y de poco provecho. Lat. *Ardelio.* Quev. Cuent. El otro hermanillo, que ſe venia al huſmo, ſe hizo *mequetréfe*, y farámte del negocio. Reboll. Ocios, pl. 266.

Fui en Francia priſionéro,
en Brabante libertado,
en Holanda mequetréfe,
en Ingalaterra guapo.

MERAMENTE. adv. de modo. Solamente, ſin mezcla de otra coſa. Lat. *Merè. Meracè.* Manriq. Santor. lib. 1. Serm. 1. §. 2. Pero eſta culpa, ſi no la agrava otra circunſtancia, parece culpa *meramente* de flaqueza. M. Ayal. Serm. tom. 2. pl. 260. No podia verdaderamente paſſar nueſtra conſideracion adelante, ſi el caſo fuera *meramente* humano.

MERAR. v. a. Mezclar un liquór con otro, ò para aumentarle la virtud y calidad, ò para templarſela. Diceſe particularmente del agua que ſe mezcla con vino, el qual, por llamarſe en Latin *Merum*, ſe dixo Merar. Lat. *Miſcére. Diluere aquâ.*

MERADO, DA. part. paſſ. del verbo Merar. El liquor aſsi mezclado con otro. Lat. *Miſtus. Dilutus aquâ.*

MERCACHIFLE. ſ. m. El que vende, llevando conſigo todos ſus géneros. Lat. *Vagus propola.*

MERCADANTE. ſ. m. Lo miſmo que Mercante. Pant. Rom. 16.

Quantas atezó bayétas,
en los tintes de Getáfe,
Sevillano mercader,
Segobiano mercadante.

MERCADEAR. v. n. Hacer trato y comercio de mercancías. Lat. *Mercaturam facere, exercére.* Navarr. Man. cap. 27. num. 128. Aquel ſolo ſe dice *mercadear*, que compra la coſa para la vender ſin mudarla Inc. Garcil. Hiſt. de la Flor. lib. 2. part. 2. cap. 24. No ſe entienda que los Mercadéres iban à buſcar oro ni plata; ſino à trocar unas coſas por otras, que era el *mercadear* de los Indios.

MERCADER. ſ. m. El que trata ò comercia con géneros vendibles. Dánſele diferentes nombres ſegun las coſas en que trata: como Mercader de libros, de hierro, &c. Lat. *Mercator. Propola. Nundinator.* Recop. lib. 3. tit. 13. l. 1. cap. 1. Los dichos *Mercadéres* tienen ſus Cónſules, que hacen y adminiſtran juſticia, en las coſas de mercaderías, y entre *mercadér* y *mercadér.* Figuer. Plaz. univ. Diſc. 62. No hai *mercadér* que con palabrillas meliſluas, no procure clavar al que mas ſe fia dél, tratando de hacer creer, con mil juramentos fingidos, la bondad de que carece ſu mercaduría.

Mercader. En la Germanía ſignifica el ladrón que anda ſiempre donde hai trato. Juan Hidalgo en ſu Vocabulario. Lat. *Latro nundinator.*

MERCADERIA. ſ. f. Los géneros que ſe venden ò compran en lonjas, tiendas, almazénes, &c. Lat. *Merces. Mercimonium.* Recop. lib. 3. tit. 13. l. 1. cap. 10. Porque las *mercaderías* de los unos y de los otros vayan mas ſeguras de los peligros de la mar, y que los unos no puedan echar averías ſobre las *mercaderías* de los otros. Marm. Rebel. lib. 1. cap. 11. Tenia algunos edificios principales, labrados à la uſanza Africána, muchas mezquitas, colégios y hoſpitáles, y una mui rica alcaiceria..... donde acudia toda la contratacion de las *mercaderías* de la Ciudad.

Mercaderia. Se toma tambien por el empleo y exercicio del Mercadér; pero en eſte ſentido no tiene oy mucho uſo. Lat. *Mercatura.* Recop. lib. 3. tit. 13. l. 1. cap. 5. Y que le puedan condenar en qualquier pena civil, ò haſta lo inhabilitar del dicho oficio de *mercadería.*

Mercaderia. En la Germanía ſignifica lo que hurtan los ladrónes. Juan Hidalgo en ſu Vocabulario. Lat. *Furtum.*

MERCADO. ſ. m. La concurrencia de gente à comprar y vender algunos géneros. Diſtinguenſe de Féria en que eſtas ſon mas copioſas, concurriendo à ellas mercadéres foraſtéros con mercaderías grueſſas; y los mercados ſon de menos entidad, aunque mas freqüentes Lat. *Mercatus, us.* Gil Gonz. Theatr. de Santiag. cap. 1. Tiene *mercádo* todos los Sábados del año, y Feria en el dia de Santa Lucía. Sandov. Hiſt. de Ethiop. lib. 1. cap. 13. num. 1. No es de menór maravilla vér el miſmo *mercádo* y Féria, por la variedad de coſas que en él ſe hallan.

Mercado. Se llama tambien el ſitio deſtinado para vender, comprar, ò trocar las mercaderías y géneros. Lat. *Forum. Mercatus, ûs.* Fr. L. de Gran. Trat. de la Orac. part. 1. Miércoles por la mañana, §. 1. Por mas ſubido precio ſe ſuele vender una béſtia en el *mercádo.* Solis, Hiſt. de Nuev. Eſp. lib. 3. cap. 13. Venian tambien à eſte *mercádo* quantos géneros de telas ſe fabricaban en todo el Reino.

Poder vender en un buen *mercádo.* Phraſe, que ſignifica ſer ſagaz y aſtúto, reſpecto de otro, y tener mas inteligencia. Lat. *Longè aliquem arte præſtare, vel equis albis præcedere.*

MERCADURIA. ſ. f. Lo miſmo que Mercadería. Gil Gonz. Theatr. de Santiag. cap. 1. Todo eſto le dá el mar, que le tiene mui vecino: y con ſus crecientes llegan à ſu muralla barcos cargados de diferentes *mercadurías.*

MERCANCIA. ſ. f. El trato de vender y comprar, comerciando en géneros. Lat. *Mercatura.* Cerv. Quix. tom. 1. cap. 39. Quien quiſiere valer y ſer rico, ſiga o la Igleſia; ò navegue, exercitando el arte de la *mercancía*, ò entre à ſervir à los Reyes en ſus caſas. Corn. Chron. tom. 1. lib. 1. cap. 4. Al padre nos le pintan nueſtros Chroniſtas hombre de recia y auſtéra condicion, ambicioſo y aſido à los intereſſes de la *mercancía.*

Mercancias. Se llaman tambien los géneros vendibles. Lat. *Merces.* Navarret. Conſerv. diſc.

Digitized by Google

diſc. 17. Prohibieron los Emperadores Honorio y Arcadio, que los Mercadéres de otras Provincias no entraſſen la tierra adentro: porque junto con introducir *mercancias* no neceſſarias..... eſcudriñan y ſaben los íntimos ſecretos del Reino. Corn. Chron. tom. 1. lib. 1. cap. 4. Era Mercadér de groſſo caudál, y tenia fiada al hijo la factoria de ſu lonja: echaba menos las *mercancias*, veia parte de ſus gaſtos, y rezelaba mayores deſperdicios.

MERCANTE. ſ. m. Lo miſmo que Mercadér.

MENCANTIL. adj. de una term. Lo que toca ò pertenece à Mercadér, ò mercaderias. Aplicaſe regularmente à los navios de comercio. Lat. *Ad mercaturam pertinens. Mercalis. Mercatorius.* Figuer. Plaz. univ. diſc. 62. Por eſſo huvo ley (ſegun Blondo) entre Romanos, que los Senadores no ſe ocupaſſen demaſiado en negocios *mercantiles*. Solis, Hiſt. de Nuev. Eſp. lib. 5. cap. 9. Habia dado fondo en aquel paráge un navio *mercantil* de las Canarias.

MERCAR. v. a. Lo miſmo que Comprar. Sale del Latino *Mercor, aris.* Valer. Chron. part. 4. cap. 48. Proverbio es antiguo, que ſiempre el hombre *merca* mui bien con el neſcio ò con el meneſteroſo. Encin. Cancion. f. 46.

Los que quiſieren mercar
aqueſtas coſas ſiguientes,
mirenlas, è paren mientes,
que no ſe deben tardar.

Bien *merca* à quien no le dicen hombre béſtia. Refr. que advierte el cuidado que deben tener los que tratan y comercian. Lat.

Emptor, ut omnifícas Merlini conſulat artes
Eſt opus; aut aliter ſtolidus emptor erit.

MERCADO, DA. part. paſſ. del verbo Mercar. Lo miſmo que Comprado.

MERCED. ſ. f. En ſu riguroſo ſignificado, vale el prémio ù galardon que ſe dá por el trabajo, eſpecialmente al jornalero. Sale del Latino *Merces, edis.*

Merced. Significa tambien dádiva ò gracia que los Reyes hacen à ſus vaſallos, de empleos, dignidades, rentas, &c. Lat. *Gratia. Beneficium.* Recop. lib. 5. tit. 10. l. 15. Las *mercédes* que ſe hicieron por ſervicios pequeños, mandámos ſe moderen, de manéra que reſpondan à ellos. Sant. Ter. Camin. cap. 28. Que no eſtá la humildád en que ſi el Rey os hace una *merced*, no la tomeis, ſino tomarla, y entender quan ſobrada os viene, y holgaros con ella.

Merced. Por ampliación ſignifica qualquier beneficio gracioſo que ſe hace à otro, aunque ſea de igual à igual. Lat. *Beneficium. Merces, edis.* Sant. Ter. Cart. tom. 1. Cart. 38. num. 5. Por cierto, yo deſeo harto vér yá à V. md. que me pienſo conſolar mucho, y entonces reſponderé à las *mercédes* que me hace en ſu carta. Lop. Paſt. de Belén, lib. 3. Yo à lo menos (dixo entonces el Ruſtico) à la *merced* que me has hecho eſtaré eternamente agradecido.

Merced. Vale aſſimiſmo voluntád ò arbitrio de otro: y aſsi ſe dice Darſe ò rendirſe à mercéd de otro. Lat. *Voluntas. Arbitrium. Officium. Beneficium.* Fuenm. S. Pio V. f. 91. No oſaron mas los Moros juntarſe: todo era huir, y darſe à *mercéd* del vencedór. Cald. Com. El encanto ſin encanto. Jorn. 3.

Seguidle mudado el trage,
y donde os llevare iaos,
à mercéd *de mejor hado,*
à ley de mejor deſtino.

Merced. Tratamiento ò título de cortesía, que ſe uſa con aquellos que no tienen titulo ù grado por donde les toque la Señoria. Lat. *Merces.* Recop. lib. 4. tit. 1. l. 16. Y ſe acabe la carta, diciendo, Dios guarde à Vueſeñoría, ò à vueſſa *merced*, ò Dios os guarde.

Merced. Religion Real y Militar, inſtituida por el Rey Don Jáime el Conquiſtador, cuyo principal inſtitúto es redimir cautivos. Viſten hábito todo blanco, y en el pecho trahen un eſcudo con las armas del Reino de Aragón, y una Cruz blanca encima, en campo roxo. Fueron ſus Fundadóres San Pedro Nolaſco y San Raimundo de Peñafort. Lat. *Ordo Mercedis.* Gil Gonz. Grand. de Madr. pl. 254. De ſu origen y milagros eſcribio una hiſtoria el Maeſtro Fr. Alonſo Ramon, Religioſo de la Orden de la *Merced*. Noñ. Empr. 41. Con igual ardór, y no deſigual fruto paſſaron à las Indias Occidentales: empreſſa en que los Religioſos de la *Merced* han empleado à ſatisfaccion ſus militares y ſagrados alientos.

Eſtár à *mercéd*. Phraſe con que ſe explica que alguno eſta enteramente à expenſas de otro. Lat. *A voluntate alicujus omnino dependére, vel ab officiis.*

Eſtár para hacer *mercédes*. Phraſe, que vale eſtár alguno de guſto, ù de buena condicion. Lat. *Grato, vel placido, officioſoque animo eſſe.*

Hacer à uno la *mercéd*. Phraſe irónica, con que ſe expreſſa que à alguno le han maltratado ò hecho daño. Lat. *Officioſè officere alicui.*

La *mercéd* de Dios. Veaſe Dios.

Muchas *mercédes*. Modo adverbial, con que ſe dán las gracias de algun beneficio ò buena obra que ſe ha recibido de otro. Lat. *Officioſè valdè. Gratiſsimè quidem.* Amad. lib. 1. cap. 22. No tornareis, dixo Don Galaór, ſino cabalgando en aquel palafrén de mi Eſdéro: *Muchas mercédes*, dixo él. Cerv. Nov. 8. pl. 240. *Muchas mercédes*, ſeñor hueſped, reſpondió Avendaño.

Pena de la nueſtra *mercéd*. Comminación que los Reyes uſan, para amenazar con ſu indignacion ò caſtigo, al que contraviniere à ſus decrétos ò proviſiones. Lat. *Sub pœna noſtræ mercedis.* Recop. lib. 2. tit. 13. l. 3. Só *pena de la nueſtra mercéd*, y privacion de ſus oficios, y de dos mil doblas à cada uno para la nueſtra Camara.

MERCENARIO. ſ. m. El trabajador ò jornalé-

Digitized by Google

léro, que por su eſtipendio y jornál trabája en el campo. Lat. *Mercenarius. Operarius.* Fonsec. Vid. de Chriſt. tom. 3. Parab. 24. Si fueres ſiervó, teme el azóte: ſi *mercenário*, procura no perder el jornál: y ſi hijo, trahe delante de los ojos el guſto y reverência de tu padre. M. Agred. tom. 3. num. 702. El trabajadór y *mercenário*, acrecientan las fuerzas y el conáto, quando llega la tarde, y no ſe acaba la taréa.

Mercenario. Se llama tambien el Religioſo del Real y Militar Orden de la Merced. Entre ſus mismos Religioſos ſe dice con propriedad Mercedário. Lat. *Religiosus Mercenarius, vel Mercedarius.* Colmen. Hiſt. Segob. cap. 49. §. 23. Los *Mercenários*, en la eſquina de la plaza, que nombran de los huevos, hicieron un altar de tres haces, de admirable architectúra y adorno.

MERCERIA. ſ. f. El trato y comercio de coſas menúdas, y de poco valor y enridád. Lat. *Mercimonium.* Pragm. de Taſs. año 1680. f. 14. Memória de los précios de *mercería* y droguería, à que han de vender los Mercadéres deſtos géneros en eſta Corte.

MERCERO. ſ. m. El que exercita la mercería, vendiendo y comerciando coſas menudas y de poco valór. Lat. *Propola.* Pic. Just. f. 164. Depoſitamos de mancomún la pieza, en poder de un *mercéro*, que alli eſtaba.

MERCHAN. ſ. m. Lo mismo que Merchante. Trahen eſta voz Nebrixa y el Padre Alcalá en ſus Vocabularios; pero no tiene uſo.

MERCHANTE. ſ. m. El que compra y vende algunos géneros, ſin tenér tienda fixa. Algunos dicen Marchante. Lat. *Nundinator. Mercator.* Marq. Gobern. lib. 2. cap. 32. Jeſu Chriſto Nueſtro Señor echó lòs *merchantes* del Templo, porque delinquian en él.

MERCULINO, NA. adj. Lo que toca ò pertenece al Miércoles. Hállaſe eſta voz en el refrán, que dice, *La Luna* Merculína, *de agua ù de neblina*, y le trahe el Comendador Griego, con eſta gloſſa, *Merculina* quiere decir del Miércoles, que comienza en aquel dia. Lat. *Mercurialis.*

MERCURIAL. ſ. m. Hierba de que hai dos eſpecies, macho y hembra. El macho produce ſu ſimiente enrre las hojas, pegada à los nudos del tallo: la qual es redonda y à modo de dos botónes pegados uno con otro. Las hojas ſon ſemejantes à las de la Parietária, aunque mas pequeñas. La hembra ſe diferencia del macho en que ſus hojas ſon mas blancas. Una y otra eſpecie ſon utiliſimas à la Medicina. Llámaſe rambien Ortiga muerta. Lat. *Mercurialis, is.* Lag. Dioſc. lib. 4. cap. 190. La *Mercurial* ſe llamó anſi, por haber ſido hallada del Dios Mercúrio.

MERCURIAL. adj. de una term. Coſa perteneciente à Mercúrio. Lat. *Mercurialis.*

MERCURIO. ſ. m. El ſexto de los ſiete Planétas, cuyo orbe es entre los de Venus y la Luna, ſegun el ſyſtema de Ptolomeo; pero ſegun el de los Egypcios, à que ſe ajuſtan los mas Aſtrónomos modernos, el orbe deſte Planéta tiene por centro al Sol: lo qual parece lo mas cierto, reſpécto de que ſiempre ſe obſerva cercano à él, no paſſando ſu maxima digreſsion de veinte y nueve grados con poca diferencia. Expreſſaſe por los Aſtrónomos con eſte character ☿. Toſc. tom. 7. pl. 18. y 19. Lat. *Mercurius.* Quev. lib. de tod. las coſas. *Mercúrio* en el Leon, parecerá medio ochavo: cauſará enfermedades, ſi hai melónes y pepinos, y ſe bebe água.

Mercurio. Llaman los Chimicos y Boticarios al azógue, en la diſtribución que hacen de los Planétas à los metales. Lat. *Mercurius. Argentum vivum.* Lag. Dioſc. lib. 5. cap. 69. Llaman *Merctírio* al azogue los Alchimiſtas: y tienen por coſa mui reſolúta, que puede transformarſe en qualquier metál.

MERDELLON, NA. adj. Voz familiar y baxa, con que ſe reprehende al criado ò criada, que ſirven con deſaſéo. Lat. *Spurcus.*

MERDOSO, SA. adj. Aſqueróſo, ſucio y lleno de mierda, de cuya voz ſe forma. Trahen eſta voz Nebrixa y el Padre Alcalá en ſus Vocabularios. Lat. *Merdâ inquinatus. Spurcus.*

Madre piadoſa, cria hija *merdóſa*. Refr. que explica es mui dañoſa y perjudicial la demaſiada piedad è indulgencia de los ſuperiores: pues confiados en ella los ſúbditos, ſe hacen deſcuidados y floxos. Lat.

Hab pater indulgens; hab mater provida nunquam!
Deſipiet natus, nataque deſipiet.

MERE. adv. Latino, que ſignifica Meramente, y ſe uſa en nueſtro Caſtellano. Cast. Hiſt. de S. Dom. tom. 1. lib. 3. cap. 17. Eſtos como *mere* ſeglares, ſe han de dexar à ſeglares.

MERECEDOR. ſ. m. El que merece ò es digno de prémio ò caſtigo. Lat. *Dignus. Merens.* Nuñ. Empr. 2. *Merecedór* es de doblada pena el Paſtór que ſe pierde à ſi, y pierde juntamente ſu ganádo. Espin. Rim. f. 16.

O porque eſta deſierta y ſeca playa
No debe ſer merecedora *y digna,*
Que tanto bien en ſus riberas haya.

MERECER. v. a. Hacer ò executar alguna coſa, por la qual ſe haga digno de prémio ò caſtigo. Tiene la anomalía de los acabados en *ecer*: como Merezca, &c. Sale del Latino *Merere*, que ſignifica eſto mismo. Solorz. Polit. lib. 1. cap. 1. Por haber reſplandecido en virtud y milagros San Francíſco Xavier, *mereció* ſer canonizado con general aplauſo de todo el Orbe Chriſtiano. A. Mend. Obr. Poet. pl. 2.

Del merecer *con ſervir,*
poco ſiempre me fié;
mas por ninguna ventúra,
dexaré yo el merecer.

Merecer. Se toma algunas veces por el mismo lográr: y aſsi ſe dice, He merecido à Fulano eſta ò aquella honra. Lat. *Impetrare. Obtinere.* Cast. Hiſt. de S. Dom. tom. 1. lib. 1. cap. 35. *Mereció* alcanzar de ſu propria mano, un roſário de los que algunas veces repartia.

Me-

Digitized by Google

MERECER. Vale tambien tener cierto grado ò eſtimacion alguna coſa: y aſsi ſe dice, Eſto no merece cien reales. Lat. *Valère. Merere.* RICOP. lib. 3. tit. 14. l. 4. cap. 3. Pagando por todo lo referido lo que juſtamente *merecieren.*

MERECIENTE. part. act. del verbo Merecer. El que merece. Lat. *Merens.* MEN. Coron. Copl. 40. Demandando quien era aquel *mereciente* de tanta felicidad ò bienaventuranza, que merecia ſer trahido à tal lugar è con tal feſta.

MERECIDO, DA. part. paſſ. del verbo Merecer en ſus acepciones. Lat. *Dignus. Meritus.* PELLIC. Argen. part. 1. lib. 1. f. 22. Que no temieſſe venir à velle, poſtrado à manos de tan poco *merecida* deſdicha.

MERECIDO. Uſado como ſubſtantivo ſe toma por el caſtigo de que ſe juzga à alguno digno: y aſsi ſe dice, Llevó ſu merecido, ò le dieron ſu merecido. Lat. *Pœna debita vel merita.*

MERECIDAMENTE. adv. de modo. Dignamente, con razon y juſticia. Lat. *Meritò.* FR. L. DE LEON, Nomb. de Chriſt. en el de Faces. Para que entendamos del todo quan *merecidamente* eſte cuerpo ſe llama Imagen.

MERECIMIENTO. ſ. m. Lo miſmo que Merito. ROA, D. Sanch. lib. 2. cap. 1. Porque de ellas ſaca el Señor con honra, acrecentados en virtud y *merecimientos.* ESPIN. Eſcud. Relac. 1. Deſc. 5. Querer ſaber ſecrétos ajénos, nace de pechos ſin *merecimientos*, que lo que no pueden merecer por ſi, quieren merecerlo à coſta ajéna.

MERENDAR. v. a. Comer alguna coſa por la tarde, entre la comida y la cena. Formaſe del nombre Merienda. Lat. *Merendare. Merendam sumere.* FONSEC. Vid. de Chriſt. tom. 3. Parab. 17. En algunos el almorzar deſpierta gana de comer, y el *merendar* diſpone para cenar. MORET. Com. Antiocho y Seleuco. Jorn. 3.

Porque no hai coſa criada,
que haya podido quitar
à una dama el merendar,
ſino eſtár enamorada.

MERENDAR. En el Reino de Murcia y otras partes vale comer al medio dia. Lat. *Merendare.*

MERENDAR. Vale tambien regiſtrar y acechar con curioſidad lo que otro eſcribe ò hace. En el juego ſe dice del compañero que vé las cartas del otro. Lat. *Furtim aspicere.*

MERENDAR. Significa aſsimiſmo anticiparſe à lograr alguna coſa que otro pretendia, ò lograrla en ſu competencia. Lat. *Munus præripere.*

MERENDERO. adj. que ſe aplica al cuervo que anda regularmente por los ſembrados. Lat. *Satorius corvus.*

MERENDONA. ſ. f. La merienda eſplendida y abundante. Lat. *Lauta merenda.*

MERETRICIO, CIA. adj. Lo que toca ò pertenece à las raméras. En voz uſada en lo moral y Canónico. Lat. *Meretricius.*

MERETRIZ. ſ. f. Lo miſmo que Raméra. Es voz Latina *Meretrix.* RUA, Epiſt. 3. f. 56. Como dice vueſtra Señoría en la hiſtoria de las tres *meretrices* Lamia, Flora y Lais. B. ARGENS. Rim. pl. 240.

Eſte à ſus merettices *le aficiona,*
Y en el error del laberintho ciego,
Sin prevencion le empeña y le aprifiona.

MERGANSAR. ſ. m. Ave eſpecie de anſar bravo. El color de ſus pieles es caſi naranjado, la pluma variada de negro, blanco y ceniciento, y hácia la cabeza algo verde. Lat. *Anſer ferox.* HUERT. Plin. lib. 10. cap. 32. El *Merganſar*, llamado de los Alemanes Meerrach, mas juſtamente ſe puede contar entre las anſares bravas.

MERGO. Veaſe Cuervo marino.

MERIDIANO. ſ. m. Circulo máximo en la eſphera celeſte, que paſſa por los polos del mundo y por el zenith y nadir de algun punto de la tierra à que ſe refiere: y aſsi hai tantos meridianos como puntos ſe pueden ſeñalar en la linea equinoccial, o en qualquiera de ſus paralelos de Levante à Poniente; pero todos los Lugares que directamente eſtán ſituados de Septentrion à Medio dia, tienen un miſmo Meridiano. Llamaſe aſsi, porque llegando el centro del Sol à tocar eſte circulo, hace medio dia, ſi eſtá ſobre el horizonte, y media noche ſi eſtá debaxo. Lat. *Circulus meridianus.* JAUREG. Pharſ. lib. 2. Oct. 57.

Viendo ſombrío con igual fracáſo,
El meridiano, *el alba, y el ocaſo.*

MERIDIANO PRIMERO. Es aquel que arbitrariamente ſe toma como principio para contar los grados de longitud geographica en que eſtá cada Lugár de la tierra, y la diferencia entre unos y otros, por no haber punto fixo en ella de donde ſe pueda tomar eſte principio. Los Autóres difieren mucho en la eleccion deſte circulo; aunque todos convienen en ſeñalarle en la parte Occidental del orbe antiguo: y el Padre Ricciolo en ſu Almageſto, part. 1. pl. 726. le eſtablece en la Isla de Palma, cuyo meridiano paſſa por la parte Oriental de la Isla de Thule o Islándia, caſi por Caboverde, y por la Isla de Santa Maria. Lat. *Primus meridianus.*

MERIDIANO, NA. adj. Lo que toca ò pertenece al medio dia. Lat. *Meridianus.* QUEV. Cult. A la olla llamará la madre *meridiana.* MANER. Apolog. cap. 15. Entre las burlas crueles de los juegos *meridianos*, reimos viendo à Mercurio con un cauterio examinando los cuerpos de los heridos.

MERIDIANO. Es tambien uno de los varios epithetos que los Aſtrólogos dán al ſegundo quadrante del thema celeſte. TOſC. tom. 9. pl. 408. Lat. *Meridianum quadrans.*

MERIDIONAL. adj. de una term. Lo que pertenece ò tiene relacion, en la eſphera, à la parte del medio dia ò auſtral: y aſsi llamamos Polo meridionál al Polo antárctico, por eſtár, reſpecto de noſotros, à la parte donde declina el Sol à la mitad del dia. TOſC. tom. 7. pl.

Digitized by Google

pl. 26. Lat. *Meridionalis. Meridianus.* Marm. Reocl. lib.4. cap. 29. Y por las faldas *meridionáles* de la Sierra de Baza, vá al Lugár de Rioja. Puent. Conven. lib. 2. cap. 27. §. 8. Habita esta Nación lo mas *meridional* del mundo: y assi es contra la verdadera Geographia ponerlos en lo mas Septentrional del Asia, qual es Armènia y Capadocia.

MERIENDA. ſ. f. En ſu rigurosò ſentido, ſignificaba la comida que ſe hacia al medio dia en corta cantidad, eſperando comer de propósito à la cena; pero oy regularmente ſe toma por la comida que ſe hace por la tarde antes de la cena. Sale del Latino *Merenda, æ*, que ſignifica lo miſmo. Espin. Eſcud. Relac. 1. Deſc. 23. Por vida vueſtra, dixeron, que le hagamos una burla, porque es tan loco, que le perſuade à que puede crecer, y le facaremos una mui gentil *merienda*, riendonos un rato à coſta ſuya. Lop. Com. Las paces de los Reyes. Act. 2.

Por aqui ſon las meriendas,
aqui los todos los amóres,
aqui los competidóres,
los zelos, y las contiendas.

Merienda. Llaman en el Reino de Murcia y otras partes la comida que ſe hace al medio dia. Lat. *Merenda.*

Merienda. Se llama jocoſamente la corcóva. Lat. *Gibbus, i.*

Hacer *merienda* de negros. Confundir y emmarañar algun negocio ù dependencia, à fin de alzarſe con el útil, perjudicando à los que debian tener parte en él. Lat. *Communi lucrum ſibi vindicare, vel ſubripere.*

MERINDAD. ſ. f. El ſitio ù territorio en que tiene juriſdiccion el Merino. Lat. *Merini ditio. Præfectura exigua Regionis.* Recop. lib 3. tit. 4. l. 3. Que quando los dichos Merinos mayóres vinieren à la Corte, dexen tal recaudo en la *merindád*, que no ſe faga mal ni daño, y ſe cumpla nueſtra juſticia.

MERINO. ſ. m. Juez puesto por el Rey en algun territòrio, en donde tiene juriſdiccion amplia: y eſte ſe llama Merino mayór, à diſtincion del puesto por el Adelantado ò Merino mayór, el qual tiene juriſdiccion para aquello ſolo que le le deléga. Sale del Latino *Merinus, i.* Lat. *Exigua regionis Præfectus.* Part. 2. tit. 9. l. 23. *Merino* es nome antiguo de Eſpaña, que quiere tanto decir como home, que ha mayoría para facer juſticia ſobre algun Lugár ſeñalado. Fuer. R. lib. 3. tit. 20. l. 4. *Merino* ò ſayón que huviere de entregar à alguno de deudo que otro le deba, ò de otra coſa que tenga de lo ſuyo, no tome mas para si de la valia del diezmo. Recop. lib. 3. tit. 4. l. 3. Y mandámos, que los dichos Adelantados ni *Merinos mayóres* no puedan poner Adelantados ni *Merinos mayóres*, ſino quando eſtuvieren fuera de ſus Adelantamientos, en hueſte, en la frontéra ù otra parte.

Merino. Se llama tambien el ſugeto que cuida del ganado, y de ſus paſtos y diviſiones de ellos. Lat. *Gregum merinus vel præfectus.*

MERINO, NA. adj. que ſe aplica al ganádo trashumante, à quien mudan de paſtos, teniendole el Invierno en Extremadura, y el Verano en la Montaña, y la lana de eſte ganádo ſe llama Merina. Lat. *Merinus, a, um.* Gil Gonz. Hiſt. del R. D. Henrique III. cap. 4. Quando vino à Eſpaña, traxo à Caſtilla el uſo de las camas de campo, y en dote el ganado, que llamamos oy *Merino.*

MERITAMENTE. adv. de modo. Lo miſmo que Merecidamente. Cerv. Quix. tom. 2. cap. 3. Muchas veces acontece, que los que tenian *meritamente* grangeada y alcanzada gran fama por ſus eſcritos, en dandolos à la eſtampa, la perdieron del todo, ò la menoſcabaron en algo. Mend. Vid. de N. Señora. Copl. 777.

Segunda lid (bien que ſanta)
mueven los divinos grémios,
ſagradamente ambicioſos,
meritamente *ſobérbios.*

MERITAR. v. a. Hacer mérito, merécer. Lat. *Meritare.* Palmir. Orat. de enferm. pl. 163. Una dama de Alexandria pidió al Santo Obiſpo Athanáſio le dieſſe una viuda enferma, que pudieſſe *meritar* ſuſtentandola en ſu caſa: diole una tan buena, que à cada paſſo le daba las gracias de lo que por ella hacias mas la dama dixo al Obiſpo, que le dieſſe otra en que ella *meritaſſe.*

MERITISSIMAMENTE. adv. de modo. Digniſsimamente, juſtiſsimamente, con grandiſsima razón. Lat. *Meritiſsimè.* Solorz. Polit. lib. 3. cap. 2. A cuyos progenitóres ſe les dieron *meritiſsimamente* las Villas, Lugáres, bienes y rentas de que oy gozan.

MERITISSIMO, MA. adj. ſuperl. Digniſsimo de alguna coſa, y que la merece con grandes ventajas. Lat. *Meritiſsimus. Digniſsimus.* Amer. Mor. lib. 8. cap. 51. Don Diego de Covarrubias de Leiva, *meritiſsimo* Preſidente que agora es del Conſejo Real.

MERITO. ſ. m. La accion ù derecho que uno tiene al premio por lo bien hecho; ò la razón de ſer caſtigado por lo contrário. Sale del Latino *Meritum, i*, que ſignifica eſto miſmo. Cast. Hiſt. de S. Dom. tom. 2. lib. 2. cap. 27. Es gran pena y rigurosò azóte con que Dios quebranta à los ſuyos, para mayór *mérito* y gloria. Muñ. Vid. de S. Carl. lib. 2. cap. 3. Daba à todos ſuficientes ſalarios: y à ſus tiempos y ocaſiones ayudas de coſta con larga mano, conforme à la calidad y *mérito* de cada uno.

MERITORIO, RIA. adj. Lo que es digno de prémio ù galardón. Lat. *Meritorius, a, um.* Nuñ. Empr. 7. Aunque la primera voluntad, que perſevera en los medios, ſea ſuficiente à hacerla *meritória.*

MERLA. ſ. f. Ave que tiene el pico amarillo, y lo demás es tan negro, que de tan obſcúro parece colorado. Es del tamaño del tordo. Habita en lugáres eſpeſſos y cubiertos de árboles, y entre zarzas. Canta nueve diferencias de voces perfectamente, è imita la voz humána, y habla ſi la enſeñan. Vive ſola, vue-

Digitized by Google

vuela poco, anda á saltos, pone dos veces al año, y es la primera ave que cria. Llámase tambien Mierla, Mirla ó Mirlo. Lat. *Merula.* Fun. Hist. nat. lib. 1. cap. 35. Dos géneros hai de *Merlas*, segun Aristoteles, el uno negro y el pico amarillo (que es la nuestra) el otro blanco, que nace en Cyllene. Huert. Plin. lib. 10. cap. 24. Otras *Mierlas* hai que son negras por todas partes, assi en el cuerpo, como en el pico.

MERLUZA. s. f. Pescádo conocido, que tiene la boca grande y rasgada y armada de dientes, y las escamas delgadas, lustrosas y de colór ceniciento. Tiene el corazon en medio del vientre, y en la cabeza algunas piedrecillas redondas, y quatro agallas grandes. Es su carne blanda y no tan facil de desshacer como la de los pescados saxátiles. Trahese salado de Inglaterra, Galicia y de algunos Puertos de Africa, y se llama Pescádo cecial. Lat. *Merlus. Asellus recens.* Huert. Plin. lib. 9. cap. 17. En España llamamos á este pescádo *Merlúza*, ó Pescádo cecial.

MERMA. s. f. La porcion que se consume ó gasta de alguna cosa. Covarr. citando al Padre Guadix, dice ser voz Arabiga, que significa Aechaduras, ó el lugar donde las echan, porque en limpiandose, se disminuyen ó merman. Lat. *Rei imminutio. Interitus mentum.* Recop. de Ind. lib. 9. tit. 16. l. 40. Y habiendo llegado á los Puertos de las Indias, se entregan á cada uno sus pipas enteramente, y no se desscuentan las *mermas* ordinárias. Pic. Just. f. 51. Para excusar las *mermas* y alcabalas, que por su próptia autoridad cobraba de todas las cosas asñadas, usaba donosas tretas.

MERMAR. v. n. Disminuirse ó consumirse alguna cosa, perder alguna parte de lo que antes tenia. *Decrescere. Imminui.* Oña, Politim. lib. 1. cap. 1. Disc. 3. Consumese el verdór y grandeza de la azeitúna; pero el azeite no *merma.* Pellic. Argen. part. 1. lib. 4. f. 298. Juzgando que *mermaria* mucho de ódio, si de su voluntad lo alcanzasse.

MERMADO, DA. part. pass. del verbo Mermar. Lo assi disminuido y defalcado. Lat. *Imminutus. Diminutus.*

MERMELADA. s. f. La conserva hecha de membrillos, con miél ó azúcar. Lat. *Mala cydonia saccharo condita.* Pragm. de Tass. año 1680. f. 48. La libra de caxas de *mermeláda*, á cinco reales y medio.

Brava *mermeláda.* Expresion con que se nota de despropósito alguna cosa mal hecha, mal dicha, ó pretendida sin razón. Lat. *Importuna res, vel insulsa.*

MERO. s. m. Pescádo conocido, grande y corpulento. Tiene las escámas pequeñas, el cuero gordo y la colór obscúra. Tiene seis aletas, una en el lomo, dos junto á las agallas, dos en lo baxo del vientre, y la otra junto á la cola. Carece de dientes; pero tiene la boca mui áspera y el paladar carnoso. Su carne es mui blanca, tierna, y agradable al gusto. Lat. *Merula.* Huert. Plin. lib. 9. cap. 17. Por esta causa han entendido algunos ser ellos los que llamamos en España *Meros.* Sorap. Medic. Esp. part. 1. Refr. 14. Es el *Mero* un pescádo de seis pies en largo.

MERO, RA. adj. Puro, simple, y que no tiene mezcla de otra cosa. Sale del Latino *Merus, a, um.* Manriq. Quar. Serm. 2. §. 4. Parecerá acáso que tiene este pensamiento algo de chimera, ó que es *mera* imaginacion de mi discurso? Marq. Gobern. lib. 2. cap. 39. §. 2. De otra manera el contrato de compra y venta seria *mero* trueco ó cambio, contra todo lo que enseñan los Autóres.

Mero y mixto imperio. Vease Imperio.

MES. s. m. Una de las doce partes en que oy se divide el año, y se componen unos de treinta dias, otros de treinta y uno, y el de Febrero de veinte y ocho en el año común, y de veinte y nueve en el bissextil. Sale del Latino *Mensis*, que significa esto mismo. Marian. Hist. Esp. lib. 20. cap. 1. Assentó con aquella gente treguas en Sevilla, por término de diez y siete *meses.* Gomar. Hist. Mexic. cap. 203. El año de aquestos Mexicanos era de trecientos y sesenta dias, porque tienen diez y ocho *meses* de á veinte dias cada uno.

Mes. Se toma tambien por lo mismo que el Ménstruo de las mugéres. Quev. Cult. Para no decir esto con el *mes* ó con la regla, se acordará de que las fiestas de guardar se escriben con letra colorada, y dirá esto de guardar.

Mes. Se toma assimismo por el salário que se dá á los sirvientes, y se paga por meses. Lat. *Merces mensitua, vel stipendium.* Canc. Obr. Poet. f. 3.

Y assi (pues tan justo es)
hacéd que me acuda el mes,
y fáltele á mi señora.

Mes anomalistico. El tiempo que la Luna tarda desde que está una vez en su apogéo, hasta que vuelve á el. Este mes es algo mayór que el periódico. Tosc. tom. 7. pl. 300. Lat. *Mensis anomalisticus.*

Mes dragonitico. El tiempo que la Luna tarda desde que sale del Nodo Boreal ó cabéza del Dragon, hasta que vuelve á el. Este mes es algo mas pequeño que el Periódico. Tosc. tom. 7. pl. 299. Lat. *Mensis draconititicus.*

Mes Lunar periódico. El tiempo que gasta la Luna con su movimiento próprio desde que parte de un punto del zodiaco, hasta que vuelve al mismo. Tosc. tom. 9. pl. 249. Lat. *Mensis Lunæ periodicus.*

Mes Lunar synódico. El tiempo que gasta la Luna desde una conjuncion con el Sol, hasta la otra conjuncion siguiente. Este es el que absolutamente se llama Mes lunár ó Lunación, por ser el mas obbervable y manifiesto, y es algo mayór que el mes periódico. Tosc. tom. 9. pl. 249. Lat. *Mensis lunæ synodicus.*

Mes solar astronómico. El tiempo que gasta el Sol con su movimiento próprio de Po-

miente à Levante, en correr qualquiera ſigno del zodiaco. Toſc. tom. 9. pl. 248. Lat. *Menſis ſolaris aſtronomicus.*

MESES MAYÓRES. En la mugér preñada ſon los mas cercános al parto. Lat. *Menſes partui proximiores.*

Caer en el *mes* del Obiſpo. Phraſe, que además del ſentido recto: translaticiamente ſe uſa para ſignificar que alguno llegó à tiempo oportúno, para lograr lo que deſeaba. Lat. *Tempeſtivè, vel opportunè accedere.*

MESA. ſ. f. Máchina de madéra ù otra matéria, que ſe compone de una tabla grande y liſa, ſoſtenida ſobre unos pies, la qual ſirve regularmente para poner ſobre ella las viandas que ſe han de comer, ù otras coſas. Sale del Latino *Menſa*, que ſignifica lo miſmo. INC. GARCIL. Coment. part. 2. lib. 4. cap. 42. Poníanle una *meſa* larga, que por lo menos hacia cien hombres: ſentabaſe à la cabecéra de ella, y à una mano y otra en eſpacio de dos aſsientos, no ſe aſſentaba nadie. ESPIN. Eſcud. Relac. 1. Deſc. 8. Vino un pícaro, con mas andrajos que un molino de papél, con un cabo de vela Portugueſa, y hincóla en un agujero de la miſma *meſa* tinelár.

MESA. Se toma regularmente por la miſma viánda que ſe pone ſobre ella: y aſsi ſe dice, Fulano tiene buena meſa. Lat. *Menſa.* FONSEC. Amor de Dios, part. 1. cap. 50. Porque no ſufriendo ſus rentas y juros, veſtido de Rey y *meſa* de Rey, la ſuſtentaba con dificultad y trabájo: y por tener en pie aquel fauſto y vanidad, no acudia à la piedad y miſericordia que à los pobres ſe debe.

MESA. En lo myſtico ſe entiende por el Sagrado Manjár del Cuerpo de Nueſtro Señor Jeſu Chriſto Sacramentado, que liberalmente nos franquéa en la Meſa del Altar. Lat. *Menſa ſacra.* Muñ. Vid. de Fr. L. de Gran. lib. 2. cap. 5. La continuacion deſta Sagrada *Meſa*, fué puntualiſsima.

MESA. Se llama tambien el plano ò área, que ſe pone à trechos en la eſcaléra, para deſcanſo de los que ſuben ò baxan por ella. Lat. *Scalarum areola.* SIGUENZ. Hiſt. part. 3. lib. 3. diſc. 3. En cada uno de ellos hai ſu eſcaléra, puéſtas en los ángulos, que vienen mas à propóſito, para ſubir de unos à otros, haciendo de diez en diez eſcalónes una *meſa.*

MESA. Se toma tambien por qualquiera llanúra de tierra: como La meſa de Ocaña. Lat. *Planities.*

MESA. Se llama aſsimiſmo el cúmulo de las rentas de las Igleſias, Prelados ù Dignidades, ù de las Ordenes Militáres. En Aragon ſe llama Menſa. Lat. *Redituum ſumma.* Muñ. Vid. de Fr. Barth. de los Mart. lib. 3. cap. 30. Conſiſte buena parte de la renta de la *Meſa* Arzobiſpal de Braga en una cierta quantia de pan, y otros frutos, que de tiempo antiguo pagan muchos del Arzobiſpado, que comunmente llaman Votos.

MESA. Se llama tambien cada partida de juego de trucos. Lat. *Tradiculorum unaquaque integra luſio.*

MESA DE CAMBIOS. Lo miſmo que Banco de comercio. Lat. *Menſa.*

MESA DE ESTADO. Veaſe Eſtádo.

MESA DE TRUCOS. La que ſe diſpone para el juego que llaman aſsi. Es larga como de ſeis varas, y como dos de ancho, veſtida de paño, con una barandilla ò borde ſobrepueſto al rededór, y aſſegurado, y dividido à trechos con unas tronéras formadas en arco, y de una à otra las que llaman tablillas, veſtidas de paño y embutidas de borra. En las dos cabecéras de la meſa ſe colocan las que llaman Barra y bolillo, y ſe afianza y nivéla con grande exactitúd. Lat. *Tradiculorum tabula.*

MESA FRANCA. Veaſe Franco.

MESA REDONDA. La que no tiene ceremónia, preferencia ù diferencia en los aſsientos. Tomóſe de la que inventaron redonda para evitar cumplimientos. Lat. *Menſa rotunda, vel cybila.* CALD. Com. El Jardin de Falerina, Jorn. 1.

Mereció regir ſus tropas,
con el claro nombre exceſſo
de Paladin Africáno,
en oppoſicion de aquellos,
que con Carlos en la meſa
redonda *tienen aſsiento.*

MESA TRAVIESA. Es la que en los refectórios y ſálas de juntas de Comunidades, eſtá en el teſtéro de la ſala: y es donde ſe ſientan los Superiores, y los que mandan. Lat. *Menſa tranſverſa vel princeps.* HERR. Hiſt. Ind. Decad. 5. lib. 4. cap. 6. Deſpues daban à los ciegos y à los pobres, y à los truhanes, que eſtaban en la cabecéra de los Paſtóres y Señores, como en *meſa traviesa.*

Cubrir la *meſa.* Poner por orden en ella las viandas ò platos que ſe ſirven: y aſsi ſe dice en un banquéte, que ſe cubrió dos veces la meſa. Lat. *Menſam epulis ſucceſſivè inſtruere.*

Poner la *meſa.* Cubrirla con los mantéles, poniendo ſobre ellos los cubiertos y demás adherentes neceſſarios para comer. Lat. *Menſam parare, ſternere.* LAZAR. DE TORM. cap. 4. Yo le dí mas larga cuenta que quiſiera, porque me parecia mas conveniente hora de mandar *poner la meſa* y eſcudillar la olla, que de lo que me pedia.

Sentarſe à *meſa* puéſta. Phraſe, que ſe dice de los que comen donde no han hecho algun ſervicio, ò ſin coſtarles trabájo ni cuidado. Trahela Covarr. en ſu Theſoro. Lat. *Menſa parata aſſare. Aliena non vocatum celebrare convivia.*

MESADA. ſ. f. La porcion de dinéro ù otra coſa, que ſe dá ò paga todos los meſes. Lat. *Menſtrua, orum.* RECOP. DE IND. lib. 1. tit. 17. l. 5. Ordenámos, que de cada doctrina que ſe proveyere en Religioſos, no ſe pague mas de una vez la *meſada* en cada cinco años; aunque ſuceda que en el dicho tiempo ſe muden y pongan en la miſma doctrina diferentes doctrinéros: y que aunque ſe conſerve el que fuere nombrado mas de los cinco años,

no

Digitized by Google

no pague otra *mesada*, hasta que se mude y cante en su lugar otro de nuevo.

MESENTERIO. s. m. Term. de Anatomía. Lo mismo que Entresijo. Es voz Griega, que significa entre las tripas. MARTIN. Anat. Compl. Lecc. 2. cap. 5. El *mesentério* o entresijo es una membrana duplicada, que está en el centro del vientre.

MESERAICAS. adj. que se aplica en la Anatomía à las venas que descienden del higado al mesentério, por medio de la vena Porta. Algunos las llaman Miseraicas. Lat. *Meseraicæ venæ*. FRAG. Cirug. lib. 1. cap. 8. Sustenta y fortalece todas las venas *meseraicas*, que à el descienden de la vena Porta.

MESERO. s. m. El que despues de haber salido de aprendiz de algun oficio, se ajusta con el Maestro à trabajar, dandole de comer, y pagandole por meses. Lat. *Menstruus operarius*. FIGUER. Plaz. univ. disc. 54. Tras los cinco ò seis años, ya cumplido el plazo de la escritúra, passa à la dignidad de *mesero*, en virtud de quien se le dan veinte ò mas reales al mes, sin la comida y cama.

MESILLA. s. f. Dimin. La mesa pequeña. Lat. *Mensula*. CIENF. Vid. de S. Borj. lib. 3. cap. 11. §. 3. Pidió con muchos ruegos à Ignacio, que les permitiesse otro dia à el y à su hijo, comer en una *mesilla* baxa.

MESILLA. Se llama en Palacio la porcion diaria de dinéro que el Rey da à sus criados, quando está en jornada, en lugar de darlos mesa de estado. Lat. *Diurna merces pro cibo*.

MESILLA. Se llama tambien la reprehension que se dá à algun sugeto, advirtiendole de algun yerro ò falta, con poca seriedad, ò por modo de chanza. Usase en los Colegios de las Universidades. Lat. *Animadversio jugis*.

MESMO. Vease Mismo.

MESNADA. s. m. Compañia de gente de armas, que en lo antiguo servia debaxo del mando del Rey, de algun Rico hombre, ò Caballero principal. Lat. *Phalanx*. CHRON. DEL R. D. JUAN EL II. cap. 34. El qual mandó pagar sueldo en Carmona de un mes à toda la gente de su *mesnada*. SALAZ. DE MEND. Dign. lib. 1. cap. 7. Don Vidal de Canellas, Obispo de Huesca, cree que los Infanciones son descendientes de Infantes: Otros quieren que sean los Capitanes de las *mesnadas* de los Infantes y Ricos homes.

MESNADERO. s. m. El Xefe de la mesnáda. Lat. *Phalangis Præfectus*.

Caballero *mesnadéro*. El descendiente de los Xefes de la mesnáda. Lat. *Nobilis eques militaris*.

MESON. s. f. La casa donde concurren los forasteros de diversas partes, y pagandolo se les dá albergue para sí y sus cabalgaduras. Covarr. dice es tomado del Francés *Maison*, que vale lo mismo. Lat. *Diversorium. Hospitium*. RECOP. lib. 7. tit. 11. l. 7. Y mandamos à las nuestras Justicias, que dexen y consientan vender en los dichos *mesones* las dichas cosas de comer y beber: teniendo especial cuidado de mirar y proveer que los que tuvieren *mesones*, sean personas quales conviene. FONSEC. Amor de Dios, part. 1. cap. 49. Si parais en una venta ò *meson*, y regalais mucho al huesped y à la huespeda, y à los hijos y à los gatos de la casa, no lleve de otra cosa sino de que os pidan mas por la posada.

Estar la casa como *meson*. Phrase, que se dice para notar la gran concurrencia ò ruido que ha habido en alguna casa, y han estado abiertas las puertas para todos. Lat. *Propatulam esse domum*.

Por un ladron pierden ciento en el *meson*. Refr. que explica la sospecha que se concibe contra otros, por el daño que uno ha hecho. Lat.

Unius culpâ frequenter plectimur omnes.

MESONAGE. s. m. El sitio ù calle en que hai muchos mesones. Lat. *Vicus diversoriis, vel hospitiis dijunctus*. BARBAD. Coron. f. 103. En todos aquellos mesones de la puerta afoleada era llamada la Reina, por ser la mas rica y mas gorda de todas las Madamas de aquel *mesonage* anchuroso y carreteril.

MESONERO. s. m. El que tiene por oficio hospedar à los forasteros, dandoles por su dinero lo que necesitan para sí y sus caballerias. Lat. *Stabularius. Caupo*. RECOP. lib. 7. tit. 11. l. 6. Ordenamos y mandámos, que cada *Mesonéro* que quisiere vender cebada en su meson, por granado, ò por celemin, no pueda mas ganar del quinto demas de lo que valiere por hanega en la plaza o mercado.

MESONISTA. adj. La persona que asiste en el meson. Lat. *Qui assiat diversorio, vel hospitio*. BARBAD. Coron. f. 98. Llegando el ruido del cascañeteado à noticia de las mozas *mesonistas*..... dexandolo todo, subieron en tropa.

MESSADURA. s. f. La accion de messar. Trahe esta voz Nebrixa en su Vocabulario. Lat. *Depilatio. Decalvatio, onis*.

MESSANA. s. f. Term. nautico. El último arbol del navio, que se pone hácia la popa. Vocab. marit. de Sev. Lat. *Epidromon. Velum ad puppim*. FIGUER. Cañet. lib. 6. pl. 271. Quitaron los mastileros, velas de gavia, y verga de *messana*, para aparejar y ayudar las dos velas maestras.

MESSAR. v. a. Arrancar los pelos con las manos. Covarr. siente se pudo decir quasi Mechar, por sacar los mechónes de cabellos en las manos. Lat. *Pilos revellere. Unguibus metere. Depilare*. MONTER. DEL R. D. AL. lib. 2. part. 2. cap. 17. Tómenlos por los rabos, è tirengelos, è *messéntes* qu inos pelos les pudieren *messar*. MARM. Rebel. lib. 4. cap. 11. Y *messandola* y dandola de bofetadas, la dieron tantas heridas y pedradas, que la derribaron muerta.

MESSADO, DA. part. pass. del verbo Messar. El pelo assi arrancado con las manos. Lat. *Revulsus*. SIGUENZ. Vid. de S. Geron. lib. 2. disc. 3. Aunque con el cabello *messado* y es-

Digitized by Google

parcido, y por entre las rompidas ropas te mueſtre la madre los dulces pechos que mamaſte.

MESSEGUERO. ſ. m. El que guarda las mieſſes. Y en Aragón ſe llama aſsi el que guarda las viñas. Lat. *Meſsis cuſtos, etiam vinearum.*

MESSIAS. ſ. m. Lo miſmo que Chriſto. Es voz Hebréa, que ſignifica el Prometido. Fonsec. Amor de Dios, part. 1. cap. 10. Quando los diſcípulos del Bautiſta vinieron à preguntar al Señor ſi era el que habia de venir, el *Meſsías* que el mundo eſperaba. Valverd. Vid. de Chriſt. lib. 1. cap. 18. El Santo viejo, internamente aviſado, de que aquel Infante era el *Meſsías*, con decoros debidos à tanta Mageſtad, le recibió en ſus brazos.

MESSIAZGO. ſ. m. La Dignidad de Meſsías. Lat. *Meſsiæ dignitas.* Oña, Poſtrim. lib. 1. cap. 3. diſc. 2. Ván de Jeruſalén, de parte de la Junta y Concilio general..... à ofrecerle el *Meſsiazgo*, y adorarle por Dios.

MESTA. ſ. f. El agregado ò junta de los dueños de ganados mayóres y menores, que cuidan de ſu crianza y paſto, y venden para el común abaſtecimiento. Covarr. dá à eſta voz varias etymologías, y la mas veriſimil es que ſale del Latino *Mixta*, que vale Mezclada. Lat. *Pecuaria, orum.* B. Ciud. R. Epiſt. 73. Juan Sanchez de Tobár deriva de Fernan Sanchez de Tobár, Juez de la *Meſta* è Paſtoría Real. Amb. Mor. Deſcripc. de Eſp. f. 40. A quien de los Extrangéros no eſpanta el Concéjo de la *Meſta*, y aquella República tan formada y bien regida, por las buenas leyes con que ſe mantiene?

Mesta. Se llama tambien la junta que los Paſtores y dueños de ganádos tienen annualmente, para tratar los negocios concernientes à ſus ganádos y gobierno económico de ellos, y para diſtinguir y ſeparar los moſtrencos, que actualmente ſe huvieſſen mezclado con los ſuyos, los quales marcan con alguna ſeñál que los diſtinga: y eſta Junta la preſide un Miniſtro del Conſéjo, por turno de antigüedad, y ſe le dá el nombre de Preſidente de la Meſta. Eſta Junta tiene por titulo el Honrado Concejo de la Meſta. Lat. *Rei pecuariæ conſeſſus.* Ley de la Mest. tit. 20. Y porque ſe ſepa los que hai en cada un año, hagan *Meſta* todos los Paſtóres y dueños de ganádos deſtos Reinos.

MESTAL. ſ. m. El eriál, ò tierra que no lleva fruto alguno. Lat. *Terra arida, inculta.* Malar. Philoſ. Centur. 3. Refr. 55. Tenia tres tierras, y eſtas eran de *meſtál*, que dice el Comendadór ſer como valle, donde no nace otra coſa ſino retáma y eſcóbas.

MESTEÑO, ÑA. adj. Lo que toca ò pertenece à la Meſta. Lat. *Pecuarius, a, um.* Recop. lib. 3. tit. 14. l. 4. cap. 30. Y aſsimiſmo procederán contra todas y qualeſquier perſónas y Concéjos, que apropriaren y tomaren para sí los ganádos *meſtéños* y moſtrencos.

MESTIZO, ZA. adj. que ſe aplica al animál de padre y madre de diferentes caſtas. Viene del Latino *Mixtus.* Lat. *Hybris, idis. Hybridus, a, um.* Recop. de Ind. lib. 1. tit. 7. l. 7. Encargamos à los Arzobiſpos y Obiſpos de nueſtras Indias, que ordenen de Sacerdotes à los *Meſtizos* de ſu diſtrito, ſi concurrieren en ellos la ſuficiencia y calidades neceſſarias. Inc. Garcil. Coment. part. 1. lib. 9. cap. 30. Deſpues acá he ſabido que ſe coge mucho lino; mas no ſé quan grandes hilanderas hayan ſido las Eſpañolas, ni las *Meſtizas* mis parientas, porque nunca las vi hilar, ſino labrar y coſer.

MESTO. ſ. m. El arbol que lleva y produce bellótas. Trahe eſta voz Covarr. en ſu Theſoro, y Nebrixa y el Padre Alcalá en ſus Vocabularios. Lat. *Cerrus, i.*

MESTURA. ſ. f. Trigo mezclado con centéno. Es voz uſada en Aragon y Galicia. Lat. *Mixtura panis.*

MESTURAR. v. a. Lo miſmo que Mezclar. Díceſe mas cultamente Mixturar.

Mesturar. Se tomaba en lo antiguo por revelar, deſcubrir ò publicar el ſecreto que ſe le ha confiado. Lat. *Revelare.* Part. 2. tit. 9. l. 8. Quando contra eſto ficieſſen, *meſturando* la poridád que les mandaſſen guardar..... farían traicion conocida.

MESTURERO. ſ. m. El que deſcubre, revéla, ò publica el ſecréto que ſe le ha confiado, ù debe guardar. Lat. *Revelator, vel detector arcani.* Part. 2. tit. 9. l. 8. Cá maguér el Rey è el Canceller, è el Notario, manden facer las cartas en poridád, con todo eſſo, ſi ellos *meſturéros* fueſſen, non ſe podrían guardar de ſu daño.

MESURA. ſ. f. Gravedad, ſeriedad y compoſtúra de roſtro y cuerpo. Covarr. dice ſale del nombre Latino *Menſura.* Lat. *Modeſtia. Frugalitas.* Roa, Sant. de Cordob. Vid. de S. Eulogio. Eſtaba el Juez tan arrebatado de colera, que ſin reſpeto à la gravedad y *meſúra* que aquel lugár y ſu perſóna pedian, con voces de enojo y furia, le preguntó à qué titulo, por qué, y como habia pervertido aquella doncella. Herr. Hiſt. Ind. Decad. 3. lib. 2. cap. 19. Los viejos que los tenian encomendados, les amoneſtaban ſiempre que fueſſen buenos, virtuoſos, caſtos y templados en el comer, ayunar, andar con repóſo y *meſúra.*

Mesura. Vale tambien cortesía, urbanidad y reverencia. Lat. *Submiſsio.* Amb. Mor. lib. 6. cap. 12. Y aſsi levantandola con mucha *meſúra*, le dixo que tuvieſſe por cierto que no les faltaría nada de lo neceſſário.

MESURADAMENTE. adv. de modo. Poco à poco, con circunſpeccion y prudencia. Lat. *Modeſtè.* Part. 1. tit. 5. l. 41. Pero el caſtigar de fecho, ha meneſter que ſe faga *meſuradamente*, è con gran cordúra, è con amór, è non con malquerencia.

MESURAR. v. a. Hacer que alguno ſe ponga ſério y grave, moſtrando modeſtia y circunſpeccion, por el reſpéto que le infunde la perſóna que le habla. Es formado del nombre Meſúra, y ſe uſa regularmente como verbo re-

Digitized by Google

reciproco. Lat. *Gravitatem vel modeſtiam inferre. Seriò ſe gerere.* Solis, Com. Un bobo hace ciento. Jorn. 1.

Porque las burlas y veras
mezclaba con primor tanto,
que meſurárán *ſus veras*
à un bobo alegre de caſtos.

MESURADO, DA. part. paſſ. del verbo Meſurar. Modeſto, grave y circunſpecto. Lat. *Modeſtus. Gravis.* Ambr. Mor. lib. 8. cap. 30. Paſſa tambien ſiempre, en ſus Comentarios, mui *meſurado* por todo lo que tiene manifieſto loór ſuyo.

META. ſ. f. Lo miſmo que Límite. Es voz puramente Latina *Meta, æ.* Sabuc. Philoſ. Coloq. 1. tit. 26. En paſſando ſu *meta* y raya, luego tiene el caſtigo en la mano.

METACARPO. ſ. m. Lo miſmo que Palma de la mano. Es voz Anatómica. Martin. Anat. Compl. Lecc. 10. cap. 3. El *metacarpo* ò palma de la mano, conſta de quatro hueſſos largos, delgados y huecos.

METAGOGE. ſ. f. Figúra rhetórica, que ſe comete quando ſe refieren las coſas pertenecientes al ſentido, à las que carecen de él: como reirſe el campo, alegrarſe la tierra, &c. Es voz Griega. F. Herr. ſob. la Egl. 2. de Garcil. Es *metagóge*, figura que los Latinos llaman Traduccion.

METAL. ſ. m. Cuerpo mixto de naturaleza homogénea, que ſe engendra en la tierra de exhalaciones y vapóres, y ſacado de ella ſe funde en fuego violento, y deſpues de frio queda ſólido y duro para poderſe labrar. Sale del Latino *Metallum.* Herr. Hiſt. Ind. Decad. 4. lib. 10. cap. 2. Y admira, que no hallandoſe en ella ningun género de *metal*, ſe hayan podido labrar tan grandes edificios. Sandov. Hiſt. de Ethiop. lib. 3. cap. 30. num. 1. Son los *metáles* como plantas encubiertas en las entrañas de la tierra.

Metal. Se llama por Antonomáſia el azófar ò latón. Torr. Philoſ. lib. 2. cap. 2. Dinero hai en la República, de oro, dinéro hai de plata; mas tambien hai mucho de cobre y *metál*.

Metal. Se llama en el Blaſón el oro y la plata, que aunque ſignifican amarillo y blanco, tienen el nombre de metáles, para diſtinguirlos de los otros cinco colóres. Avil. tom. 1. trat. 3. cap. 1. Lat. *Metallum.*

Metal. Metaphoricamente ſe toma por el ſonído ù tono de la voz. Lat. *Tonus, vel ſonus vocis.* Cast. Hiſt. de S. Dom. tom. 1. lib. 1. cap. 56. La voz en el púlpito mui alta y de buen *metál*, ſin peſadumbre de los oyentes. Montes. Com. El Cab. de Olm. Jorn. 3.

Aſſi, el metál *de la voz*
tambien trabigo aqui.....

Metal. Se toma aſsimiſmo por calidad ò condicion de alguna coſa: y aſsi ſe dice, Eſſo es de otro metal. Lat. *Qualitas. Genus.* M. Avil. Epiſtolar. trat. 4. Epiſt. 2. De un *metál* ſomos todos, y no hai regla mejor para mi proximo, que mirar bien lo que paſſa en mi, pues el y yo ſomos uno. Barbad. El Corteſ. deſcort. f. 37. Si V. m. ſe arroja al golfo de las liſonjas, volverále en el próprio *metal* otras no menos lucidas.

METALARIO. ſ. m. El Artifice que trata en metales. Lat. *Metallarius.* Figuer. Palaz. mniv. dific. 27. Sigueſe pues ſer la Geometria Maeſtra caſi de todas Artes, ſirviendo con ſus medidas à Mathemáticos, Architectos, dieſtros en armas, Colmographos, Artifices, *Metalários*, Carpinteros, &c.

METALEPSIS. ſ. f. Figúra rhetórica, que ſe comete quando ſe trailpone una diccion del ſignificado, que, ſegun las antecedentes, habia de tener, para otro. Es voz Griega. F. Herr. ſob. la Egl. 1. de Garcil. Y deſta ſuerte puede ſer *Metalepſis* figura poética y rara.

METALICO, CA. adj. Lo que es de metál, ò pertenece à él. Lat. *Metallicus.*

Metalico. Se llama tambien lo perteneciente à medallas: y aſsi ſe dice Hiſtoria metallica. Lat. *Metallicus.*

Linea *metálica*. Es una de las que ſe ſuelen poner en las Pantometras, para expreſſar las proporciones que tienen entre ſi los metáles: aſsi en quanto al peſo, conſiderando magnitúdes iguales, como en quanto à la magnitud, conſiderando iguales peſos. Tosc. tom. 1. pl. 374. Lat. *Linea metallica.*

METALLA. ſ. f. Los pedazos pequeños de oro, con que los Doradóres ſanan en el dorado las partes que quedan deſcubiertas. Lat. *Auri ſolij cruſtuluni.*

METAMORPHOSIS. ſ. f. Transformacion de una coſa en otra. Es voz Griega. Tejad. Leon Prodig. part. 1. Apolog. 17. Segun eſto, no es fabuloſa *metamorphóſis* la que veis, ſino real y verdadera. Arcaz. Chron. Decad. 1. Año 2. cap. 1. §. 2. Y haciendo reflexion à tan fea *metamorphóſis*..... ſacó de allí determinacion reſuelta, de nunca mas ſervir à ſeñor que ſe le pudieſſe morir.

METANEA. ſ. f. Figura rhetórica, que ſe comete quando habiendo dicho una coſa, ſe reprehende, y la trueca al revés: lo que ſe hace regularmente con las palabras Mal dixe, ò No dixe bien. Es voz Griega, y la trahe Covarr. en ſu Theſoro.

METAPHORA. ſ. f. Figúra rhetórica, que rigoroſamente es una translacion, por la qual ſe ſaca una voz del ſignificado próprio, al que no es próprio. Es voz Griega. Lat. *Metaphora.* Pinc. Philoſ. Epiſt. 9. Fragm. 4. Alguno dudará ſi lo que habeis dicho eſte debaxo de *metaphora*, ò de equivoco, porque tan comun es llorar las vides, como llorar el hombre. Paton, Eloq. cap. 4. La *metaphora* ò translacion es quando la diccion ſale de ſu próprio ſignificado à otro ajeno, por alguna ſemejanza que le una coſa tiene con la otra.

METAPHORICAMENTE. adv. de modo. Por metáphora. Lat. *Metaphoricè.* Marm. Deſcripc. lib. 2. cap. 10. Eſte Santo hombre dicen que le encerró en una cámara, con una ſierpe de dos cabezas, que en eſpacio de dos

Digitized by Google

dos dias se lo comió: y debese entender *metaphoricamente*.

METAPHORICO, CA. adj. Lo que incluye ò encierra en sí metáphora. Lat. *Metaphoricus*. Fr. L. de Leon, Nomb. de Christ. en el de Pimpollo. Esaías lo significó con palabras figuradas y *metaphóricas*. Pinc. Philos. Epist. 10. Fragm. 5. Y por esta causa, él mismo enseña, que la definicion de la cosa no se dé por vocablos peregrinos y *metaphóricos*, sino con próprios.

METAPHYSICA. f. f. Parte de la Filosophía, que trata de las cosas pertenecientes al entendimiento, espirituales, è independientes de la matéria. Lat. *Metaphysica*. Abr. Philos. lib. 2. cap. 13. Lo qual, si se entendiesse bien..... no andarian estas dos sciencias, Lógica y *Metaphysica* tan confusas y mezcladas.

Metaphysica. Se toma por alusion, por el modo de discurrir con demasiada sutileza en qualquier matéria, ò por las mismas cosas assi discurridas. Lat. *Nimia subtilitas*.

METAPHYSICO, CA. adj. Lo que pertenece à la Metaphysica, ò que incluye su modo de discurrir. Lat. *Metaphysicus*.

Metaphysico. Se llama tambien aquello que se hace dificultoso, ò casi imposible en la creencia ò práctica. Lat. *Metaphysicus*. Tejad. Leon Prodig. part. 1. Apolog. 11. De aqui es, que el amor poético le queda en lo especulativo, y esto mui *metaphysico*, sin que jamás llegue à ser ciencia práctica.

METATHESIS. f. f. Figura rhetórica, que se comete quando una sylaba ò letra se muda de un lugár de la diccion à otro. Es voz Griega. F. Herr. fob. la Egl. 2. de Garcil. Es figura *Metáthesis*, que en nuestra Lengua se llama Transpolicion de letras.

METEDOR. f. m. El que introduce ò incorpora una cosa en otra. Lat. *Intromissor*.

Metedór. Se llama tambien el que entra è introduce contrabandos. Lat. *Prohibitarum mercium introductor*.

Metedór. Se llama assimismo el paño de lienzo largo y angosto, que se pone à los niños pequeños debaxo del pañal. Llamóse assi porque se les mete y saca sin desfaxarlos, para que esten limpios. Lat. *Panniculus infantis suppositorius*. Quev. Musc. 5. Xac. 10.

Manzorro, cuyo apellido
es del solár de las equis,
que metedór *y pañal*
de paces ha sido siempre.

METEDURIA. f. f. La accion de meter ò introducir contrabandos. Lat. *Mercium prohibitarum introductio*.

METEMPSICHOSIS. f. f. Transmigracion de las almas. Es voz Griega, usada solamente para referir el error de Pythágoras y su Escuéla, que creian que las almas de los que morian passaban à animar otros cuerpos, yá de hombres, yá de brutos indistintamente. Pronunciase la *ch* como *k*. Lat. *Metempsichosis*. Salas, fob. Mela, ilustrac. al lib. 2. pl. 301. Toda esta doctrina pues, debió sin duda de concebir (aunque de otra manéra) en su mente Pythagoras, quando tan animosamente afirmo la *Metempsichósis* ò transmigracion de las almas.

METEMUERTOS. f. m. El que en la compañia de farsantes sirve de sacar y poner en el tablado las cosas que han de servir para la representacion. Lat. *Comœdorum minister*. Cald. Com. Agradecer y no amar. Jorn. 1.

..... *quien creerá*
que hombre como yo, à ser venga
oy en esta compañia,
metemuertos *de la légua.*

Metemuertos. Se llama tambien el entremetido, que tiene poca estimación, y es digno de desprecio, por la alusion que tiene con los Metemuertos de las farsas. Lat. *Despicatus homo*. Cald. Com. Para vencer à amor querer vencerle. Jorn. 2.

Vive Dios que fué contigo
Macías niño de teta,
un metemuertos *Leandro,*
y Pyramo un alzapuertas.

METEORO. f. m. Mixto imperfecto, que se engendra en el áire: como son las lluvias, nieves, granizo, exhalaciones y otras cosas que aparecen en el. Es voz Griega, admitida en nuestra Lengua. Hortens. Mar. f. 191. Extraño género de *meteóro* es el de las exhalaciones ò impresion, anhelar por subir à las nubes, solo para ser rayo de la tierra, que le dió ser.

METEOROLOGICO, CA. adj. Lo que pertenece à los Meteóros: como impresion meteorológica, tratado meteorológico. Lat. *Meteorologicus*. Tejad. Leon Prodig. part. 1. Apolog. 26. Gran observadór del movimiento de los Cielos, aspecto è influxo de las estrellas, impresiones *meteorológicas*, y division del tiempo.

METER. v. a. Encerrar ò incluir una cosa dentro de otra. Covarr. fiente viene del Latino *Mittere*, que significa Enviar. Lat. *Immittere. Intromittere*. Ocamp. Chron. lib. 5. cap. 7. El fardáge del exército *metieron* en Tarragona: la gente Catalana caminó cada qual a su naturaleza. Espin. Escud. Relac. 1. Delc. 18. Los soldados arraftraron el puerco hácia su tienda, y *metieronlo* entre la ropa de un baúl.

Meter. Se toma tambien por introducir por alto algun genero, para librarle de pagar los derechos debidos, haciendo fráude à las rentas Reales: y assi se dice, Fulano metió dos cargas de cacáo. Lat. *Subdole introducere*. Recop. lib. 6. tit. 18. l. 52. Que qualquier ò qualesquier que *metieren* la dicha sal, ò dieren lugár que se *meta*, hayan perdido y pierdan la dicha sal que *metieren*, y las carrétas y bueyes y azemilas, y rocines, y y asnos y aparejos en que la *metieren*: y demás que incurra cada uno de los que assi *metieren*, y fueren en *meter*, y dar lugar que le *meta* la dicha sal, en pena de seiscientos maravedis.

Meter. Significa tambien ocasionar ò motivar alguna cosa: como Meter miedo, meter en es-

Digitized by Google

eſcrúpulo, &c. Lat. *Inferre. Inducere.*

METER. Vale tambien poner abſolutamente: como Meter la victoria en las manos, meterle quatro eſcúdos. Lat. *Inferre.*

METER. Se toma tambien por introducir ò mover à alguno à algun fin: como Le metió en eſta dependencia, en el cuento, &c. Lat. *Inferre. Inferri.* OCAMP. Chron. lib. 5. cap. 9. Hafdrubal Barcino proveia, con gran ſolicitúd y aparato deſde Cartagena, todo quanto le pareció meneſter, para venir à pelear con Neyo Scipión, y para lo *meter* en quanta revuelta pudieſſe.

METER. En el juego del hombre es atraveſar triumpho: y aſsi ſe dice, Metió la malilla. Lat. *Immittere chartam ſuperiorem.*

METER. En qualquier juego es poner el dinéro que ſe ha de jugar, ò atraveſarle à la ſuerte. Lat. *Ludo exponere actu.* CORON. ſob. el Son. 109. de Gong. Vale ſe llama aquella cantidad que ſe *mete* al principio en eſte juego, y es diferente que el reſto.

METER. Significa tambien engañar, ò hacer creer alguna eſpecie falſa. Lat. *Seducere. Inducere.*

METER. Vale aſsimiſmo eſtrechar ò apretar las coſas, colocandolas de modo, que en poco eſpacio quepan muchas mas de las que regularmente ſe ponen: y aſsi ſe dice, Meter el pan en harina, meter letra, renglones, &c. Lat. *Infarcire.*

METER. Significa aſsimiſmo Comer. Lat. *Deglutire.* ESPIN. Eſcud. Relac. 2. Deſc. 7. Como *habian metido* tan abundantemente del azúcar, les corrompió el vientre en tanto extremo, que en quince dias no volvieron en ſu primera figura.

METERSE. v. r. Introducirſe en alguna parte, ò en alguna dependencia, ſin ſer llamado. Diceſe regularmente de los entremetidos. Lat. *Se inferere, vel immittere.* M. AVIL. Epiſtolar. trat. 4. Epiſt. 1. §. 5. Los que ſe inxieren y procuran los medios que ellos ſaben de alcanzar eſtos tales oficios, no tendrán lengua para decir al Señor, Pues que tu me elegiſte para eſta dignidad, dame prudencia para el buen exercicio de ella, ni el Señor terná ocaſion de la dar, pues ellos ſin él *ſe metieron* en ella.

METERSE. Vale tambien tratar y comerciar con alguna perſona, freqüentando ſu caſa y converſacion. Lat. *Se inſinuare, vel introducere, intrudere.* HORTENS. Mar. f. 194. O! librenos Dios de tratar con gente con quien él no quiſo *meterſe.*

METERSE. Significa tambien enlodarſe, por caminar ſin reparo, entrandole en algun lodazal. Lat. *Luto ſe immittere, infici.*

METERSE. Vale tambien elegir profeſsion, oficio ù eſtado, ò atectarle: como Meterſe Religioſo, meterſe ſoldado, meterſe à Caballero, &c. Lat. *Se conferre vel agere munus.* FONSEC. Amor de Dios, part. 1. cap. 53. Pues Señor, qué hemos de hacer de las hermoſas, no ſe han de caſar? Dos conſéjos: el uno, que *ſe metan* Monjas, que à fé que hai hartas malcaſadas, porque las llamaba Dios para la Religion y no la quiſieron.

METERSE. Significa tambien dexarſe llevar de alguna coſa, ò cebarſe en ella: como Meterſe en los vicios, en la fruta, &c. Lat. *Longè procedere.*

METERSE. Hablando de los rios y arroyos, vale deſembocar ò morir en otro, ò en el mar. Lat *Intrare. Confluere. Subire.*

METERSE. Vale tambien arrojarſe al contrario, ò à los enemigos con las armas en la mano. Lat. *Se injicere in voſtes, vel confertæ.*

METERSE. En el juego de la caſcarela es ceder la poſta, convinendoſe à reponerla antes de elegir palo. Lat. *Lusâ iuri cedere.*

METER A BARATO. Veaſe Barato.

METER A BULLA. Veaſe Bulla.

METER AGUJA Y SACAR REJA. Phraſe, que dá à entender la aſtucia del que contribuye una coſa pequeña, para que le retornen otra de entidad. Lat.

Munera qui mittit ſperat majora remitti.

METER A VOCES. Phraſe, que ſignifica confundir y ocultar la razón, metiendo bulla. Lat. *Vocibus confundere.* CANC. Com. de Valdov.

Vaſallos fieros y atroces,
como quebrantais la ley,
la vida de vueſtro Rey
la quereis meter à voces?

METER BROZA O BORRA. Lo miſmo que Meter ripio.

METER BULLA. Hacer ruido confuſo, dár voces, ò hablar muchos à un tiempo ò mui récio, de modo que no ſe entiendan. Lat. *Vocibus contendere. Tumultu obſtrepere.*

METER EL DEDO EN LA BOCA. Veaſe Dedo.

METER EL GARBANZO. Echar alguna eſpecie con que alguno ſe engañe. Lat. *Specie aliquâ circumvenire.* TORR. Philoſ. lib. 9. cap. 9. A la vuelta, no ſé quantos de ellos, les *metieron el garbanzo* en el cuerpo, diciendo, que ſe iban à tomar no con niños, ſino con gigantes, que la tierra era tal, que ſe tragaba los hombres, &c.

METER EN CALÓR. Mover el ánimo eficazmente hácia algun intento. Lat. *Arcenter excitare.* TORR. Philoſ. lib. 9. cap. 10. La Fortaleza con el fuego de ſu valor, *mete en calór* la puſilanimidad ò pereza, quando ſe le ofrecen coſas temeroſas.

METER EN EL CORAZÓN. Phraſe exagerativa del cariño y amór que ſe tiene à alguna perſona. Lat. *In præcordiis habere.*

METER EN FUGA. Excitar con viveza à algunos, para que executen alguna coſa, eſpecialmente de diverſión.

METER EN LA CABEZA. Perſuadir eficáz y vivamente alguna eſpecie. Lat. *Imponere animum.*

METER EN LA HUERTA. Phraſe, que ſignifica engañar à alguno, valiendole de medios que juzgue que redunden en ſu utilidad ò guſto. Lat. *Specie boni vel utilitatis ſeducere.*

METER EN PRETINA. Eſtrechar y preciſar à uno à que execute alguna coſa, ò à que cumpla

Digitized by Google

pla con ſu obligación. Lat. *Ad diſciplinam vel muneris metas adigere.* Florenc. Mr. tom. 1. Serm. 11. punt. 2. Las virtúdes de todos los demás Santos las puſo en ſi como en orden, y las *metió* (como dicen) *en pretina.*

Meter fagina. Veaſe Fagina.

Meter fuego. Avivar alguna dependencia, echando eſpecies, que eficazmente muevan à ſu execución. Lat. *Animum accendere.*

Meter la espada hasta la guarnición. Además del ſentido recto, vale apretar à alguno con razónes, eſtrechandole haſta convencerle. Lat. *Rationis enſe confodere.*

Meter la pala. Engañar con diſsimúlo y habilidad. El vulgo dice Meter la pala chriſtiana, phraſe indigna, y que ſe debe reprehender. Lat. *Verſutè, vel ſubdolè circumvenire.*

Meterle en un puño, ò en un zapato. Phraſe, que vale confundir, avergonzar ò eſtrechar à alguno, de ſuerte que no ſe atreve à reſponder. Lat. *Verbis intercludere. Ad angustias redigere.* Quev. Lib. de todas las coſas. Pié grande, que los Gallegos llaman Pata, ſi el que le tuviere dice riñendo que *meterá à otro en un zapáto*, lo podrá cumplir ſin ſer valiente. Solis, Com. Euridice y Orphéo. Jorn. 2.

Que del menór puntillazo
parece que vá metiendo
todo el boſque en un zapáto.

Meter los dedos. Veaſe Dedo.

Meter los dedos por los ojos. Veaſe Dedo.

Meter paz. Mediar è interponerſe entre los que riñen ò contienden, procurando apaciguarlos y ponerlos en razón. Lat. *Diſſidentes concordare. Litem ſedare.* Cald. Com. Las tres Juſticias en una. Jorn. 2. Salen Don Guillen y Don Lope riñendo, otros *metiendo paz*, y Lope.

Meter por camino. Reducir à uno à la razón, ſacandole del errór u dictámen torcido en que eſtaba. Lat. *In directum agere. Corrigere.* Marm. Rebel. lib. 1. cap. 25. Y haciendole poner en una eſtrecha priſión, mandó que ſe encerraſſe con el, para que con cuidado le *metieſſe por camino*, un Capellan ſuyo llamado Pedro de Leon.

Meter prisa. Apreſurar las coſas. Lat. *Urgere. Inſtare.*

Meter ripio. Introducir coſas de poca ſubſtancia entre las importantes. Es tomado de los Albañiles, que entre las piedras o paréd es grueſſas, meten piedras pequeñas, por ſolo igualar ò llenar el hueco. Lat. *Infarcire verba.*

Meterse con alguno. Vale darle motivo de inquietúd y deſſazón. Lat. *Rem habere cum aliquo.*

Meterse de hoz y de coz. Veaſe Coz.

Meterse donde no le llaman. Introducirſe donde no es neceſſario, dar ſu parecer, voto ù dictámen, en lo que no le toca ni pertenece. Lat. *Non vocatum adire, vel adeſſe.* Cerv. Nov. 8. pl. 246. Calla Argüello, dixo el hueſped, *no te metas donde no te llaman.*

Meterse en baraja. Lo miſmo que Echarſe en baraja. Veaſe Baraja.

Meterse en camisa de once varas. Veaſe Camiſa.

Meterse en dibuxos. Veaſe Dibúxo.

Meterse en docena. Veaſe Docena.

Meterse en medio, ù de por medio. Phraſe, que vale interponerſe, para componer alguna dependencia, ò ſoſegar alguna riña. Lat. *Intercedere. Se ſe interponere.*

Meterse en ſi mismo. Penſar ò meditar por ſi ſolo las coſas, ſin darſe à partido de pedir conſéjo ò explicar lo que ſiente. Lat. *Summò abſtrudi.*

Meterse en vidas ajenas. Phraſe, que ſe dice del que murmura, averiguando lo que no le importa. Lat. *Alienæ vitæ modum ſcrutari, perquirere.*

Meter su cucharada. Veaſe Cuchará da.

Meter zizaña. Sembrar diſcordias, chiſmes ò cuentos, para deſcomponer à uno y ponerle en mal. Lat. *Diſcordias ſerere.*

No me *meto* en nada. Expreſsión con que alguno ſe ſincéra, de que no tiene parte en alguna coſa de que teme el ſucéſſo. Lat. *Nihil curo.*

Quien le *mete* en eſſo? Phraſe con que ſe procura contener ò reportar al que, ſin conſideracion ni prudencia, ſe introduce en lo que no le toca, ni es de ſu profeſsión. Lat. *Quid rei illi eſt, vel intereſt.*

Meti gallo en mi cillero, hizose mi hijo y mi heredero. Refr. que ſe dixo del que voluntariamente recibe à alguno en ſu caſa, y luego por fuerza ſe hace dueño de ella. Lat.

Fit Dominus tandem magnus, qui admittitur hoſpes.

Metiote en la huerta, y no te dió de la fruta de ella. Refr. contra el poderoſo, que pone à la viſta el premio, y en llegando la ocaſión no le dà. Lat.

Magnates toties promiſſo munere fallunt
Tantalea gaudent tradere poma manu.

Entre hermános no *metas* tus manos. Refr. que advierte el rieſgo que tiene el meterſe en cuentos de ſugetos próprios y parientes. Lat.

Anfuge cum flagrans inter diſcordia fratres
Adſit, compoſitis tempore facta lues.

Garai, Cart. 4. Vinieron en diſcordia dos hermanas de buena fama, y aunque dicen que *entre hermános no metas tus manos*, porque quien deſparte lleva la peor parte, no dexé de meterme entre ellas, por ſer perſonas honradas.

METIDO, DA. part. paſſ. del verbo Meter, en ſus acepciones. Lat. *Immiſſus. Introductus. Infortus. Interjectus.* Ocamp. Chron. lib. 5. cap. 8. Los Embaxadores, *metidos* à la mar, y poco deſpues aportados en Italia, hallaron al Capitán Annibal reſidente ſobre las comarcas de la Ciudad, que llaman agora Peróſa. Manriq. Santor. lib. 1. Serm. 3. §. 6. Las raices *metidas* por la tierra, ſon como nervios, que eſfuerzan todo el cuerpo.

Me-

METIDO. Llaman las lavandéras una eſpecie de lexia, que hacen con ingredientes mui fuertes: como orines, gallinaza, palomina, y otras coſas ſemejantes: la qual ſirve para facar la graſſa de los paños de la cocina y de otras ropas toſcas y groſſéras. Lat. *Lixivia fortis.*

Eſtar mui *metido* en alguna coſa. Vale eſtár mui empeñado en ſu logro y conſecucion. Lat. *Summè immixtum, vel intruſum eſſe, addictum deditumque.*

METHODICAMENTE. adv. de modo. Con méthodo, con buen arte. Lat. *Methodicè.*

METHODICO, CA. adj. Lo que ſe hace con buen arte y méthodo. Lat. *Methodicus.* Qvev. Cult. Si hablare de Predicadóres, llámelos *Methódicos*, provectos, eruditos, facundos, inventivos y hyperbólicos.

METHODO. ſ. m. El modo, orden y arte de obrar, diſcurrir ò enſeñar. Es voz Latina *Methodus.* Muñ. Vid. de Fr. L. de Gran. lib. 2. cap. 4. Quando el Padre Maeſtro eſcribió los libros de la Oración, apenas en Lengua Caſtellana habia libro de importáncia que comprehendieſſe la matéria: à lo menos diſpuеſta con arte y *méthodo.*

METICULOSO, SA adj. Lo miſmo que Medróſo. Es voz de poco uſo. Palac. Rub. Eſfuerz. cap. 15. O es el miſmo miedo que hace al hombre *meticulóſo*, que no ſolo teme lo que debe temer; mas aun teme lo que no debe.

METIMIENTO. ſ. m. El acto de meter, introducir ò encerrar una coſa en otra. Lat. *Introductio. Infertio.* Tost. ſob. Euſeb. cap. 21. Eſto ſe podia entender por aquel *metimiento* en el fuego.

METONYMIA. ſ. f. Figúra rhetórica, que ſe comete quando ſe toma la cauſa por el efecto, el continente por el contenido, el Autór por la obra: y aſsi otras coſas. Es voz Griega, que vale Mudanza de nombre. F. Herr. ſob. la Egl. 2. de Garcil. Es *Metonymia* quando el nombre de la coſa ſujeta ſe transfiere à la que ſe le ayunta.

METOPA. ſ. f. Term. de Architectúra. La diſtancia competente, en que ſe colocan los triglíphos ſobre los arcos. Tolc. tom. 5. pl. 19. Lat. *Metompa, æ.* Colmen. Hiſt. Segob. cap. 49. §. 16. En el friſo, en lugár de triglíphos y *metópas*, muchos Seraphines, y por coronacion ò témpano, dos Seraphines.

METRALLA. ſ. f. La municion menúda con que cargan las piezas de artilleria, para que eſparciendoſe hagan mayór eſtrago, y ſuele ſer de pedazos de clavos, hierros y bala menuda, y ſe uſa mucho para defender las brechas al tiempo del aſſalto. Lat. *Ferrea fragmenta, plumbeaque pilula quibus tormentum bellicum inſtruitur.*

METRESA. ſ. f. La dama à quien ſe ſirve. Es voz puramente Franceſa. Lat. *Fœmina adamata.* Esteb. cap. 12. Pues obligados los Extrangéros de la cortesia y afabilidad que hallan en ſus *metréſas*, y del amór, que todo lo vence, llega una pobre doncella, en virtud del caſamiento, à ſer Madamiſela, è infinidad de ellas à Madámas. Rebolt. Ocios, pl. 261.

Ni vos os alargueis tanto,
con eſſas impertinencias:
pues ſabeis quan en mi abono
informó vueſtra Metreſa.

METRETA. ſ. f. Medida de liquidos de que uſaron los Griegos, y deſpues los Romános: cabian en ella noventa libras de azéite de à doce onzas, y de vino, agua ò vinagre cien libras, ſegun es la proporcion del peſo deſtos liquidos con el del azéite. Es voz puramente Latina *Metreta.* Lag. Dioſc. en la declarac. de los peſos y medidas. La mayór medida que tenian en uſo los Griegos, era el Cado, llamado tambien *Metréta* y Ceramio: el qual contenia ciento y ocho libras menſurales.

METRICAMENTE. adv. de modo. Con las reglas próprias del metro. Lat. *Metricè.* Villen. Trab. cap. 4. Se dió al arte de verſificar, y eſcribió *metricamente* memorables coſas.

METRICO, CA. adj. Lo que eſtá compueſto en verſo. Lat. *Metricus.* Pinc. Philoſ. Epiſt. 7. Fragm. 1. No condeno yo las *métricas* artes que haſta agora eſtán eſcritas; ſi no digo una verdád, y es, que à mi no me ſatisfacen. Saz Laz. Obr. Poſth. pl. 229.

La voz de la bermoſura,
cuyo métrico *eſtilo,*
ſolo eſcuchan los ojos,
porque no ſon capaces los oidos.

METRIFICADOR. ſ. m. El que compone metros. Lat. *Verſificator.* Pinc. Philoſ. Epiſt. 3. Fragm. 2. Los que él llama Poétas no imitantes, porque hacen metros ſin imitacion, no ſon ſino *metrificadóres.*

METRIFICAR. v. a. Componer verſos ò metros, de cuya voz ſe forma. Lat. *Verſificare.* Fr. L. de Leon, Nomb. de Chriſt. en el de Monte. Les ordenaba y componia, y como *metrificaba* en la boca las palabras, con número cierto y conſonáncia debida.

METRISTA. ſ. m. Lo miſmo que Metrificador. Esquil. Rim. Cart. 5.

Sufrirlo es fuerza, ò retirarſe ſolo
A vivir un Catholico metriſta
A la parte mas rigida del Polo.

METRO. ſ. m. Compoſicion en verſo. Sale del Latino *Metrum*, que ſignifica Medida. Encin. Cancion. Proem. cap. 3. Y pues ſe ponen à hacer en *metro*, deben mirar è ſaber que *metro* no quiere decir otra coſa ſino menſúra: de manera, que lo que no lleva cierta menſúra è medida, no debemos decir que vá en *metro.* Pinc. Philoſ. Epiſt. 7. Fragm. 5. Lo que me ha venido al penſamiento, es ſaber qué género de *metro* es mejor para la épica.

METROPOLI. ſ. f. Ciudad principal, que tiene dominio ù ſeñorío ſobre otras. Llámaſe aſsi regularmente la Igléſia Arzobiſpal, por tener dependientes y ſujetas otras ſufragáneas. Es voz Griega, que ſignifica Madre

Digitized by Google

Ciudad. Lat. *Metropolis.* AMBR. MOR. lib. 9. cap. 7. El sublimó mas la Santa Iglésia de Compostela, haciendola enteramente Arzobispado, atribuyendole la *Metrópoli* de Mérida. GIL GONZ. Theatr. de Sev. pl. 19. Escribió muchas Epístolas à San Gregorio Magno, muchas à los Obispos de su *Metrópoli*, y otros tratados de como se ha de rezar el Oficio Divino.

METRÓPOLI. Vale tambien principio y origen de alguna otra cosa. Lat. *Metropolis.* FLORENC. Mar. tom. 1. Serm. 3. Salutac. Justamente podemos llamar la Concepcion de Nuestra Señora la *Metrópoli* y Matriz de todas sus Festividades.

METROPOLITANO. s. m. El Arzobispo, respecto de sus Obispos sufragáneos. Lat. *Metropolitanus, i.* RECOP. DE IND. lib. 1. tit. 7. l. 49. Encargamos à los Arzobispos de nuestras Indias, que si huviere negligencia en las Sedevacantes, y sucedieren casos en que los *Metropolitanos* deben conocer, conforme à derecho Canónico, usen de la facultad y jurisdiccion que les concede. GIL GONZ. Theatr. de Sevilla, pl. 11. Dél dá mui clara noticia el Santísimo Pontifice San Eutichiano, en una Epístola que escribe à este Prelado, como *Metropolitano*, y à los demás Obispos del Andalucia.

METROPOLITANO, NA. adj. Lo que toca ò pertenece à la Metrópoli, ò al Arzobispo. Lat. *Metropolitanus, a, um.* COMEND. fob. las 300. Gopl. 275. Braga Cibdad en Portugál, è *Mitropolitana* Cabeza del Arzobispado. GIL GONZ. Theatr. de Sevilla, pl. 21. En el año 650. se acordó por los Obispos de España, que en las Iglesias *Metropolitanas* y Cathedrales huviesse libros, donde se escribiessen las memórias de los Prelados, que acababan con señales notorias de mui cierta santidad y virtúd.

MEXILLA. Vease Carrillo.

MEZCLA. s. f. La mixtura ò incorporacion de una cosa en otra. Lat. *Mixtio.* OCAMP. Chron. lib. 5. cap. 6. Al Occidente les batian las águas del rio Ebro, desde su *mezcla* con Segre, hasta cerca de Tortósa. B. MEND. Polit. lib. 4. cap. 11. Y assi desta tan perversa *mezcla*, ha nacido la ruin casta y hijo malvado, que es el ódio.

MEZCLA. Se llama tambien la contextúra de diversas colóres en los texidos. Lat. *Versicolor.* FIGUER. Passag. Aliv. 7. Púseme, à costa de mis herederos, en hábito avalentado, con vestido de *mezcla*, con gavión ancho, con médias y ligas de colór, con daga y espada de crecidos gavilánes.

MEZCLA. Se tomaba en lo antiguo por cuento ò chísme, con que se intentaba hacer daño ò descomponer à alguno. Lat. *Commentum.* AMAD. lib. 2. cap. 22. Que yá vuestras falsas *mezclas*, pues que descubiertas son, no pueden dañar.

MEZCLADAMENTE. adv. de modo. Unidamente, con mezcla de unas y otras cosas. Trahen esta voz Nebrixa y el Padre Alcalá en sus Vocabularios. Lat. *Mixtim. Commixtim.*

MEZCLADOR. s. m. El que mezcla, une ò incorpora una cosa con otra. Lat. *Miscens.*

MEZCLADÓR. Se tomaba tambien por chismoso, cuentista, que mete zizaña y procura descomponer à otro. Lat. *Commiscens. Fallens.* AMAD. lib. 2. cap. 20. Antes verdaderamente cuido, que algunos *mezcladóres* le han sacado de todo su saber y seso.

MEZCLADURA. s. f. Lo mismo que Mezcla. Trahen esta voz Nebrixa y el Padre Alcalá en sus Vocabularios. Lat. *Mixtio.*

MEZCLAMIENTO. s. m. Lo mismo que Mezcla. AMAD. lib. 2. cap. 21. Vos direis lo que os pluguiere, como gran Señor que sois; mas cierto soi que no movereis à Amadis con palabras de *mezclamiento.*

MEZCLAR. v. a. Juntar, unir è incorporar una cosa con otra. Covarr. dice sale del verbo Latino *Miscére.* MARM. Rebel. lib. 1. cap. 19. Que las carnicerias de los Christianos estarán apartadas de las de los Moros: y no se *mezclarán* los bastimentos de los unos con los de los otros. ULLOA, Poes. pl. 3.

Forjóles el amór de la belleza,
En que mezcló *el cariño y el recáto,*
La discrecion, la gala, talle y brio.

MEZCLAR. Vale tambien enredar, poner division y enemistad entre dos ò mas personas, con chismes ò cuentos. Lat. *Comminisci. Fallere.*

MEZCLARSE. Significa assimismo confundirse unos linages con otros de inferior calidad. Lat. *Permisceri. Immisceri.* GOMAR. Hist. Mexic. cap. 208. Muchos dellos poblaron al rededór de la Laguna de Tenuchtitlan; pero se acabaron, ò se perdió su nombre, *mezclandose* con otros. SALAS, fob. Mela, lib. 1. cap. 18. Los Asiáticos Eoles se llamaron assi, no solo por ser sus Ciudades Colonias de los Eoles Européos, sino por *haberse mezclado* en ellas varias Naciones.

MEZCLADO, DA. part. pass. del verbo Mezclar en sus acepciones. Lat. *Mixtus. Permixtus. Commento irretitus.* BOC. DE OR. cap. 2. El mezclador, ò miente à aquel à quien dice la mezcla, ò es traidór del *mezclado.* PUENT. Conven. lib. 2. cap. 14. §. 5. Vivian *mezclados*, haciendo un cuerpo de República con los Gentiles naturales.

MEZEREON. s. m. Lo mismo que Chameléa. Es voz Arabiga. LAG. Dioscor. lib. 4. cap. 174. Llaman los Médicos Arabes, assi à la Chameléa, como à la Thymeléa, *Mezereón.*

MEZQUINAMENTE. adv. de modo. Pobre y miserablemente, con escaséza y avaricia. Trahen esta voz el Padre Alcalá y Nebrixa en sus Vocabularios. Lat. *Miserè. Infeliciter. Nimis parce.*

MEZQUINDAD. s. f. Pobreza, desampáro y necesidad. Lat. *Mendicitas. Miseria.*

MEZQUINDAD. Significa tambien miseria, escaséza y avaricia. Lat. *Parsimonia sordida.* HERR. Hist. Ind. Decad. 2. lib. 6. cap. 15. Habia otra Diosa de los hechiceros y adivinos,

y

Digitized by Google

y otra de la *mezquindád* y avaricia. Nuñ. Empr. 21. Cortar el Prelado de una honesta decencia en su persona, para gastos ni pios ni religiosos, en sus parientes, es texer una vida de *mezquindád* y de vanagloria.

MEZQUINO, NA. adj. Pobre, necesitado y falto de lo necessario. Es voz Arabiga, segun el Padre Alcalá, Covarr. y Tamarid. Lat. *Mendicus. Miser.* C. Lucan. cap. 36. La formiga, que es tan *mezquina* cosa, na tal entendimiento, y face tanto por se mantener.

Mezquino. Significa tambien miserable, escaso y apocado. Lat. *Sordidus homo, vel nimis parcus.* Lazar. de Torm. cap. 2. Mas tambien quiero que sepa V. m. que con todo lo que adquiria y tenia, jamás tan avariento ni *mezquino* hombre no vi. Alfar. part. 2. lib. 1. cap. 5. El marido era viejo, *mezquino* y mal acondicionado.

MEZQUITA. f. f. El Lugár donde los Mahometanos hacen las ceremonias de su secta. Covarr. dice es voz Arabiga, y que sale del nombre *Mezquidum*, que significa Lugár de Oración. Lat. *Mahometanorum fanum.* Marm. Rebel. lib. 1. cap. 11. Tenia algunos edificios principales, labrados à la usanza Africana, muchas *Mezquitas*, Colégios y Hospitales. Navarret. Conserv. disc. 17. Por haber los Españoles purgado estos Reinos, à costa de su própria sangre, de la infeccion y secta Mahometana, convirtiendo en Iglesias Catholicas las abominables *Mezquitas*.

MI

MI. Caso irregular del pronombre Yo, que sirve para genitivo, dativo, acusativo y ablativo, diciendo De mi, para mi, contra mi, por mi. Lat. *Mei, mihi, me.* Cerv. Galat. lib. 2. f. 85. Si otra cosa de *mi* deseas saber, el tiempo, que no encubre nada, te dirá mas de lo que yo quisiera.

Mi. Se usa tambien como adjetivo, y vale lo mismo que Mio. Lat. *Meus, a, um.* Orozc. Epist. 1. f. 9. *Mi* manjár suave, *mi* mantenimiento dulce, la mesa real donde come *mi* alma es la voluntad de Dios. Encin. Cancion. f. 60.

A quien diré mi *dolór*,
mi *pasion y* mi *tristeza*?

Mi. La tercera voz de la Música de las seis del Hexachordo, que sube dos puntos mas que el ut. Lat. *Tertia Hexachordi vox.* Lop. Com. El Labrador de Madrid. Act. 2.

Tiene puntos? Toda está
llena de sol, fa mi *re.*

MIAJA. f. f. Lo mismo que Migája, de quien es contraccion, y es mui usado en Aragón. Cerv. Quix. tom. 2. cap. 2. Mas si vuestra merced quiere saber todo lo que hai acerca de las calumnias que le ponen, yo le traheré aqui luego al momento quien se las diga todas, sin que les falte una *miája*.

MICHO. Voz con que se llama, acaricia y halága al gato. Lat. *Vox ad felem alliciendos.*

MICO. f. m. Especie de mona con cola, que se cria en Ethiopia, Arábia y la India, de color pardo por el lomo, y por el vientre blanco. Tiene la cola larga y velloſa, el cuello tan grueſſo como la cabeza (por cuyo motivo los atan por la cintura) la qual tienen redonda, el rostro negro y sin pelo, y la nariz dividida de la boca, como el hombre. Hailos de diferentes tamaños y figuras, y algunos suelen tener barba. Es animal ligeriſsimo, y tan astúto y sagáz, que algunos Autóres le dán el primer grado de industria entre todos los animáles. Lat. *Simius caudatus. Cercopithecus.* Huert. Plin. lib. 8. cap. 54. A estos llaman los Iralianos Garos maimones, los Franceses Marmot, y los Españoles *Mico.* Sandov. Hist. de Ethiop. lib. 3. cap. 16. En Chagre, passando de Portovelo à Panamá, vi passar à un *Mico* destos de un arbol à otro, que estaba à la otra banda de un rio, que me admiró.

MICROCOSMOS. f. m. Mundo abreviado. Dícese regularmente del hombre, por ser un compendio de las maravillas del mundo. Es voz Griega. Lat. *Microcosmos.* Tejad. Leon Prodig. part. 2. pl. 7. En un Reino ilustrisimo, que Dios formó con infinita fabiduría, à imagen y semejanza suya, à quien los Griegos llaman *Microcosmos*, mundo pequeño, porque cifró en él las maravillas del mayór con mas perfeccion, tiene su imperio el alma racional.

MICROSCOPIO. f. m. Instrumento dióptrico, con el qual las cosas mui pequeñas aparecen mui aumentadas à la vista. Los Microscopios simples no constan mas que de una lente, mui convexa por ambos lados, ajustada à una fortija de matéria firme, y el objeto ha de estár en su foco. Los compuestos se hacen de dos ò mas lentes puestas en un cañoncillo, à modo de antojo de larga vista. Tosc. tom. 6. pl. 412. Lat. *Microscopium.*

MIEDO. f. m. Perturbacion del ánimo, originada de la aprehension de algun peligro ò riesgo que se teme ò rezéla. Sale del Latino *Metus.* Lat. *Terror.* Part. 7. tit. 33. l. 7. E de tal *miédo* como este, è de otro semejante, fablan las leyes de este nuestro libro, quando dicen que pleito ò postúra que home hace por *miédo*, non debe valer. Marian. Hist. Esp. lib. 3. cap. 8. Era el *miédo* que los Romanos cobraron tan grande, que con sola la vista de los Españoles se espantaban.

Miedo. Significa tambien el rezelo ù aprehension vehemente, que uno tiene de que le suceda alguna cosa contraria à lo que deseaba, fundado en algun motivo. Lat. *Formido. Timor.* Lop. Circ. f. 109. Pero yá que lo intento, si no en todo, en alguna parte voi con *miédo* de que V. m. no ha de pagarme.

Morirse de *miédo*. Phrase con que se exagéra el gran miedo que se padece por algun rezélo de cosa adversa, ò por ser el sugeto pusilánime. Lat. *Formidare maximè. Terrore concuti.* Torr. Philos. lib. 9. cap. 9. Aunque uno *se muera de miédo*, si vé que otro le

Digitized by Google

le tiene de él, toma nuevos brios.

No haya *miédo*. Phraſe que ſe uſa para aſſeguar que no ſucederá alguna coſa. Lat. *Mimimè vel nec timendum eſt.* SANT. TER. Camin. cap. 23. *No hayais miédo* que os dexe morir de ſed el Señor, que nos llama à que bebamos deſta fuente.

No hayas *miédo*. Phraſe con que ſe anima y alienta à otro para executar alguna coſa, quitandole los rezelos, y allanando los inconvenientes y dificultades que ſe le ofrecian. Lat. *Ne timeas, credas.* PANT. Rom. 12.

No hayas miédo *que tu mula*
eſté deſcalza jamái,
ſi como la cura yerras,
la mula ſabes herrar.

MIEDO GUARDA VIÑA. Refr. que explica, que el temor del caſtigo es el mas eficaz remedio para contener à los hombres en ſu deber, y evitar los delitos. Algunos dicen Miédo guarda viña, que no viñadéro. Lat.

Oderunt peccare mali formidine pœna.

L. PUENT. Eſtad. Relig. trat. 5. cap. 10. Mas porque la confianza no paſſe de la raya, ni ſe aſſegure demaſiado, junta con ella el caſto temór, y el *miédo, que guarda la viña.*

MIEDO HA PAYO QUE REZA. Refr. que advierte, que en las adverſidades crece la devoción, ò recurre à ella el indevoto. Lat.

Orantis ridet, ſed ſæva pericla timentis
Jupiter & ſurdo negligit ore preces.

MIEL. ſ. f. Liquór algo eſpeſſo, amarillo, dulce, agradable y tranſparente, que forman las abejas de la ſubſtáncia craſſa de las flores, y encierran, guardandole para ſu ſuſtento del Invierno, en las celdillas de cera, que à eſte fin han formado antes. Es bien conocido por ſu utilidad y uſo, aſsi para el guſto, como para la medicina. Lat. *Mel.* LAG. Dioſc. lib. 2. cap. 76. En Eſpaña ſe tiene por mas perfecta que todas la *miél* que ſe coge del Axedréa. HERR. Agric. lib. 5. cap. 9. La *miél* para comer, es mejor cocida que cruda.

MIEL. Se llama en los ingenios de azúcar aquella ſubſtancia que ha caido de las cañas al tiempo de molerlas, deſpues que ſe le ha dado la ſegunda cochúra, y eſta ſe llama Miél nueva. Lat. *Sacchari mel.* RECOP. DE IND. lib. 1. tit. 16. l. 3. Que del primer azúcar blanco, cuajado y purificado ſe pague de diezmo à razon de cinco por ciento: y del refinado, eſpumas, caras, maſcabádos, cogúchos, clariſicados, *miéles* y remieles, ſe pague à razón de quatro por ciento.

MIEL DE GOTA. La tercera y última miél que dá de ſi el azúcar fino al tiempo del blanquéo. Dioſcle el nombre, porque ſale en mui corta cantidad y gota à gota. Lat. *Sacchari tertius ſuccus guttatim deſluens.*

MIEL DE PRIMA. Se llama en los ingenios de azúcar la porcion que vá deſpidiendo, luego que ſe ha echado en la forma, para hacer el pilón. Vulgarmente y con menos propriedád la llaman Miél de cañas. Lat. *Succus ſacchari purgati primus.*

MIEL DE TIERRA. La ſegunda miél que deſpide el pilón, deſpues que le han macizado dentro de la forma: y ſe llama aſsi, porque para ſacarla ſe echa ſobre el azúcar cierta eſpecie de tierra gredoſa, mojada en agua, con cuya freſcura ſe conſigue el intento. Lat. *Sacchari ſuccus extractus quadam terra.*

MIEL ROSADA. Eſpecie de electuário ò xarábe, que ſe compone de una porcion de miél, diſſuelta y mezclada con zumo de roſa. Lat. *Mel roſaceum.* PALAC. Paleſt. part. 2. cap. 31. Se deben preferir à todos los géneros de roſas, las roſas rubias, para hacer eſta *miél roſada.*

MIEL SYLVESTRE. En las Indias es una miél, que ſe cria y labra en los árboles por unas abiſpas, que ſon negras, y del tamaño de las moſcas, y ſale mui obſcura, y ſirve ſolo para las preñadas, para quienes la venden los Indios, à quienes cueſta trabajo partir ò romper la colména ò nido donde eſtá encerrada. Lat. *Mel ſylveſtre, vel ericæum.*

MIEL VIRGEN. Veaſe Virgen.

No hai *miél* ſin hiél. Refr. que enſeña la inconſtancia y poca duracion de los bienes humanos: pues tras un ſucéſſo próſpero y feliz, viene regularmente otro triſte y deſgraciado. Lat. *Extrema gaudii luctus occupat.*

Poca hiel hace amarga mucha *miél*. Refr. que explica lo perjudicial y nociva que es la mala compañia, ſiendo baſtante un ſugeto de malas inclinaciones, à pervertir y corromper à muchos, aunque ſean mui ajuſtados. Lat. *Parum fermenti totam maſſam corrumpit.*

Quien anda entre la *miél* algo ſe le pega. Refr. que amoneſta la dificultad de librarſe de caer en falta ò culpa, el que trata materias peligroſas. Lat. *Qui picem tetigerit inquinabitur ab ea.*

Quien te dió la hiél, te dará la *miél*. Refr. que dá à entender, que la corrección de los ſuperiores, aunque parezca amarga produce efectos dulces. Lat.

Dulcia corripiens fel grave mella dabit.

MIELGA. ſ. f. Hierba eſpecie de Trébol, y muí ſemejante à él, que nace entre los trigos y cebádas, y ſirve de paſto y alimento à las caballerías. Lat. *Herba medica.* HUERT. Plin. lib. 18. cap. 16. La *mielga* es tambien extrangera à la Grécia..... Es tan grande ſu virtud, que ſembrada una vez, dura mas de treinta años. HERR. Agric. lib. 5. cap. 13. Es bueno que dén à los cabritos *mielgas*, hiedra, avena, grama y otros paſtos de buen ſabór y ſubſtancia.

MIELGA. Peſcádo grande de una vara, del medio arriba groſſo: la cabéza groſſa y chata, y en ella tiene dos alétas, que le ayudan à nadar. Su carne es blanca, tierna y ſana, por ſer facil de digerir, aunque algo insipida. Lat. *Felis vel catus marinus.*

MIELGA. Se llama tambien un inſtrumento que tienen los Labradóres, para arraſtrar la paja, con unos dientes grandes de palo ò hierro, clavados en un palo corto, y eſte unido à un haſtil con que le manejan. Trahe eſta voz

Digitized by Google

voz Nebrixa en ſu Vocabulario. Lat. *Fulx ſtramentaria.*

MIEMBRECITO. ſ. m. Dim. El miembro pequeño. Lat. *Tenerum membrum.* MARM. Rebel. lib. 5. cap. 15. Patecia quejarſe à ſu Criador, del bárbaro ſacrificio que de tus ricos *miembrecitos* habian hecho aquellos hereges.

MIEMBRO. ſ. m. Parte del cuerpo del animál, que eſtá unida y vive con el para algun uſo provechoſo y neceſſário à la vida. Los Medicos les dán diferentes nombres, ſegun ſu uſo, llamando Miembros principales al corazon, celebro, higado y teſticulos: miembros ſimples à los que ſe pueden dividir en otras partes ſemejantes à ellos, como el hueſo, la ternilla, el ligamento, &c. y miembros compueſtos, los que no ſe pueden dividir: como el dedo, la mano, el ojo, &c. Salé del Latino *Membrum*, que ſignifica lo miſmo. FR. L. DE GRAN. Symb. part. 1. cap. 26. §. 3. Es el corazon un *miembro* calidiſsimo, porque tal convenia que fueſſe el que habia de influir calór de vida en todos los *miembros*. MARM. Rebel. lib. 2. cap. 4. Sacabanles los corazónes por las eſpaldas, y deſpedazabanlos *miembro* à *miembro*.

MIEMBRO. Se llama tambien qualquiera parte que ſirve y concurre à la compoſición de algun cuerpo moral, como Ciudad, Religión, &c. Lat. *Membrum.* CORN. Chron. tom. 1. lib. 4. cap. 35. Porque ſi fueſſe otra coſa perteneciente à la Igleſia ò à algunos de ſus *miembros*, ſiempre la dexára dicha.

MIEMBRO. En la Architectúra, es qualquiera de las partes eſſenciales que la componen, como ſon pedeſtal, colúna, capitél, collarino, architrave, cimácio, &c. Diſtinguenſe de los adornos en que eſtos no tienen mas regla que el buen guſto; y los miembros eſtán ſujetos à cierto número, y determinada medida, que compone ſu proporción. Lat. *Membrum.* SIGUENZ. Hiſt. part. 3. lib. 3. diſc. 3. Con ſer eſta obra en ſi tan llana, y no de la mejor piedra, aunque bien labrada, por eſtár tan bien proporcionada, de tan buenos *miembros* y correſpondéncia, parece de mucho arte y fortaleza.

MIEMBROS DE LA IGUALACIÓN. En el Algebra ſon las cantidades que eſtán à una y otra banda del cotejo: de las quales todas las que eſtán hácia la mano izquierda ſe llaman Primer miembro, y las que hácia la derecha, ſegundo miembro. Toſc. tom. 2. pl. 112. Lat. *Membra æquationis.*

MIEMBRO PODRIDO. Metaphoricamente ſe llama el ſugeto ſeparado de ſu Comunidád, por algun exceſſo. Lat. *Putridum membrum.*

MIENTES. ſ. f. Lo miſmo que Penſamiento ò advertimiento. Es voz mui uſada en lo antiguo. Lat. *Mens.* FUER. JUZG. Prol. l. 12. Que nengun home daqui adelantre, non meta *mientes* de matar el Principe, nen de toler ſo Regno. CERV. Galat. lib. 4. f. 232. Con lo que quedó Theolinda ſoſegada, y Leonarda deſcontenta, viendo quan deſcuidadas eſtaban las *mientes* de Galércio, de penſar en cotas ſuyas.

MIENTE. Se tomaba en lo antiguo por gana ò voluntad. Lat. *Mens.* VILLALZ. Chron. del R. D. Sancho el Bravo, cap. 5. Eſi non fuera por eſto, luego le mandára el Rey de buena *miente*.

Parar *mientes*. Phraſe, que ſignifica conſiderar, meditar y recapacitar, con particular cuidado y atención, alguna coſa. Lat. *Mente intendere alicui.* PART. 1. tit. 1. l. 5. Conviene quel que quiſiere leer las leyes delle nueſtro libro, que *pare* en ellas bien *mientes*.

MIENTRAS. adv. de tiempo, que ſignifica lo miſmo que Interin, ò Entre tanto. Antiguamente ſe decia Mientres. Lat. *Dum. Quamdiu.* SANT. TER. Exclam. 17. Mas ay de mi, Señor, que *mientras* dura eſta vida mortal, ſiempre corre peligro la eterna. TEJAD. Leon Prodig. part. 1. Apolog. 2. Excedia ſu longitúd à veinte codos: y es probable, porque entre los animales es propriedad ſuya crecer *mientras* vive.

MIENTRAS TANTO. Hiſpaniſmo uſado entre la gente menos culta, para mayór expreſsion de la voz Mientras. Lat. *Dum. Tandiu.*

MIERA. ſ. f. El azéite de enébro, de que ſe ſirven regularmente los Paſtóres para curar la roña del ganádo. Covarr. dice parece voz Arabiga; aunque el Brocenſe es de ſentir ſe ha corrompido del nombre Amurca. Lat. *Ius niperinum oleum.* MING. Revulg. Copl. 8.

O mate mala ponzóña
à paſtór de tal manéra,
que tiene cuerno con miéra,
y no les unta la roña.

PULG. ſob. eſta Copl. *Miéra* es azéite de enébro, con que untan el ganádo para que ſane de la roña que tiene.

MIERCOLES. ſ. m. Quarto dia de la ſemana. Tomó el nombre del Planéta Mercurio, à quien los Egypcios atribuian el dominio de la primera hora deſte dia. Toſc. tom. 9. pl. 248. Lat. *Dies Mercurii. Feria quarta.* CHRON. DE S. FERN. cap. 8. Eſto era *Miércoles* de las quatro Témporas de Septiembre. ARGENS. Annal. lib. 1. cap. 2. El dia fue *Miércoles* veinte y tres de Enero, entre la una y las dos deſpues de media noche.

MIERCOLES CORVILLO. Se llama vulgarmente el Miércoles de Ceniza. Covarr. dice ſe dixo aſsi, porque en aquel dia el hombre, compungido de ſus pecados, ſe encorva, humilla y atrepiente de ellos. Lat. *Feria quarta cinerum.*

MIERDA. ſ. f. En ſu rigurоſo ſentido ſignifica toda ſuciedad; pero ſe entiende por lo comun por el excremento del hombre. Lat. *Merda.* PINC. Philoſ. Epiſt. 9. Fragm. 4. La qual ſeria mas ridicula, ſi fueſſe mas fea: como de uno, que recibiendo oíór malo, dixo: O es *mierda* ò aſſan torreznos.

MIERDA. Se llama tambien la graſſa, ſuciedad ò porqueria, que ſe pega à la ropa ù otra coſa. Lat. *Merda.*

MIERLA. Veaſe Merla.

MIES.

Digitized by Google

MIES. ſ. f. La eſpiga, caña y grano del trigo, cebada, y demas ſemillas de que ſe hace pan. Sale del Latino *Meſſis, is*, que ſignifica lo miſmo. Lat. *Seges*. Herr. Agric. lib. 1. cap. 10. La era es lugár donde las *mieſſes* ſe trillan, y donde las apartan de la paja. Saav. Empr. 41. Derribadas las *mieſſes*, con el peſo de grandes lluvias, caidas fuera de ſazón.

Mies. Se toma tambien por el tiempo de la ſiega de las mieſſes. Trahelo en eſte ſentido Covarr. en ſu Theſoro. Lat. *Meſſis*.

Mies. Metaphoricamente ſe toma por la muchedumbre de gentes, convertida ò pronta à ſu converſion. Lat. *Seges*. Alcaz. Vid. de S. Julian, lib. 2. cap. 10. Mas como la *mies* era mucha, y pocos los operarios, pedia Julian à Dios que le dieſſe y enviaſſe fieles y dignos Miniſtros.

Meter la hoz en *miés* ajéna. Phraſe, que ſe dice del que ſe introduce en negocios ò profeſsion que no entiende, ni le toca. Lat. *Mittere falcem in alienam meſſem*.

MIGA. ſ. f. La parte interior y mas blanda del pan, que eſtá rodeada y cubierta de la corteza. Sale del Latino *Mica, æ*. Lat. *Panis medulla*. Frag. Cirug. lib. 3. cap. 7. Y ſi no baſta, hácaſe un emplaſto de *miga* de pan, remojada en leche de vacas.

Miga. Significa tambien la porción pequeña y menúda de qualquiera coſa. Lat. *Mica, æ*.

Miga. Se toma por la entidád, gravedad y principal ſubſtancia de alguna coſa, phyſica ù moral: como diſcurſo de miga, hombre de miga. Lat. *Medulla*.

Migas en plural. Cierta eſpecie de manjár, que ſe hace de pan deſmenuzado, reahogado con algunos ingredientes. La gente ruſtica le uſa con azeite ò ſevo, ajos, y pimiento: y tambien ſe hace con mantéca, torreznos, miél, y huevos, y uno y otro ſe dexa eſtár al fuego haſta que ſe conſume la humedad y quedan ſeparádas las partes. Lat. *Fruſtula panis frixa*. Medin. Grand. lib. 2. cap. 37. Huélenles muí bien à ſu tiempo unas *migas* y unos ajos, y ſábeles bien la ſardina y la cebolla. Morgt. Com. La fuerza del natural, Jorn. 3.

Que me matan de hambre aquí
con natas y paxarillos,
ſin darme un dia unas migas,
ni probar gota de vino.

Hacer buenas *migas*. Phraſe, que ſignifica avenirſe bien, y tener amiſtad con alguno. Uſaſe regularmente con la negación, no hace buenas migas. Lat. *Facilè conſociari, convenire*. M. Leon, Obr. Poet. tom. 1. pl. 243.

Jeſus! yo à matar? No digas
que à mi la paz me faltó,
que antes el azeite y yo
hacemos muí buenas migas.

MIGAJA. ſ. f. La parte mas pequeña y menúda del pan, que ſuele faltar al partirſe. Y por extenſion ſe toma por la porcion pequeña de qualquiera otra coſa. Lat. *Mica, æ*. Quev. Tacañ. cap. 3. Deſpidió al criado, porque le halló el Viernes de mañana con unas *migájas* de pan en la ropilla. Ov. Hiſt. Chil. lib. 1. cap. 5. Quando yo la he paſſado, que ha ſido algunas veces al principio del Verano, aſsi la he viſto, ſin topar en ella una *migája* de nieve.

Migaja. Metaphoricamente ſe toma por la parte pequeña de alguna coſa no material. Lat. *Mica, æ*. Nieremb. Aprec. lib. 3. cap. 11. Repartiendo los ſiervos de Dios la ſatisfacion de ſus obras, liberaliſsimamente, à quien quieren, à ellos no les dán ni pueden dár una *migája* dellas.

Migaja. Se ſuele tomar vulgarmente por nada ò caſi nada. Lat. *Nihil omnino*. Cerv. Quix. tom. 2. cap. 50. Leámela vueſtra merced, ſeñor Gentilhombre (dixo Teréſa) porque aunque yo ſé hilar, no ſé leer *migája*.

Migajas. Se llaman tambien los reſíduos de comida que quedan en la meſa, al tiempo que ſe levantan los mantéles. Lat. *Reliquiæ, Analectæ, orum*. Valverd. Vid. de Chriſt. lib. 4. cap. 2. Los cachorrillos ſuelen tambien comer de las *migájas*, que caen de la meſa de ſus dueños.

Migajas. Por translacion ſe toma por los deſperdicios ò ſobras de alguno, de que ſe utilizan otros. Lat. *Mica, arum*. A. Menr. Obr. Poet. pl. 68.

De dos brazos ayudada,
hará que los Reyes midan
con ſu mano ſu grandeza,
haſta en ſus migájas *rica.*

Reparar en *migájas*. Phraſe que ſe dice de los que en las coſas de monta ſe detienen à reparar y eſcaſear lo que no tiene ſubſtancia. Lat. *Quiſquilia obſervare, vel tricas*.

MIGAJADA. ſ. m. La porcion pequeña de alguna coſa grande, que ſe puede dividir: y aſsi del que paga alguna deuda muí poco à poco, ſe dice que lo hace à migajadas. Lat. *Pars minima*.

MIGAJON. ſ. m. La porcion de pan que no tiene cortéza. Lat. *Medulla panis*. Alfar. part. 1. lib. 1. cap. 3. Comenzéle por las cortézas, y acabéle en el *migajón*.

Migajón. Translaticiamente ſignifica la ſubſtancia y virtud interior de alguna coſa. Lat. *Medulla*. Oña, Poſtrim. lib. 1. cap. 2. Diſc. 2. Se andan à coger mariposas por los aires, y dexan la fruta y *migajón* de la verdád. Sigvenz. Vid. de S. Geron. lib. 5. Diſc. 4. Entre todas las regiones que cubre el Cielo, ninguna hai de mas graſſo y fértil *migajón* de tierra que ésta.

MIGAJUELA. ſ. f. Dim. La migája muí pequeña. Lat. *Minuta mica*. Nieremb. Diſcr. lib. 3. cap. 7. §. 3. Y queriendo coger las *migajuélas* que ſe le caían de la boca, hizo el niño tantos extrémos, y dió tantos gritos, que la madre lo huvo de dexar.

MIGAR. v. a. Deſmenuzar ò partir el pan en porciones muí pequeñas, para hacer ſopas ù otra coſa ſemejante. Lat. *Friare*. Alfar. part. 2. lib. 3. cap. 4. Y aſsi daban un bódrio, mas

Digitized by Google

mas claro que la luz.... que tal qual se habia de *migar* ò empedrar.

Todo es menester, *migar* y sorber. Refr. que enseña, que no se debe omitir medio alguno, aunque parezca de poca utilidad, respecto de los demás, para la consecucion de lo que se intenta. Lat.

Quandoque ex minimis omissis maxima pendent.

MIGADO, DA. part. pass. del verbo Migar. El pan assi partido y desmenuzado. Lat. *Friatus.*

MIGRATORIO, RIA. adj. Lo que se muda de una parte à otra. Es voz Latina, y tiene poco uso. Lat. *Migratorius. Migrans.* Fun. Hist. nat. lib. 1. cap. 35. Es ave *migratória*, y viene à nosotros en el tiempo del Otoño, como el Tordo.

MIJO. s. m. Planta cuyos vástagos son de la altura de codo y medio, algo gruessos y nudósos. Sus hojas son semejantes à las de la caña, anchas de un dedo, y vellosas. Sus flores se unen al remate del vástago, haciendo como un ramillete, y en ellas echan unos granos mui pequeños, casi redondos, duros, lustrosos, y de color amarillo. Regularmente es comida para los páxaros, y à veces se hace pan dél: el qual es seco, mui frio y de poco alimento. Viene del Latino *Milium.* Lag. Diosc. lib. 2. cap. 48. El *mijo* es frio en el grado primero, y seco en el segundo.

Mijo. Lo mismo que Maíz: y assi se llama en Galicia y otras muchas partes, y tambien Mijo grueso.

MIL. s. m. Número de la Arithmética, que contiene ò incluye diez veces ciento. Viene del Latino *Mille.* Recop. lib. 9. tit. 5. l. 39. Los Contadores mayores lleven *mil* maravedis, los Tenientes *mil* y seiscientos y treinta maravedis, y los Contadores de Cruzada *mil* y trecientos y sesenta y cinco maravedis. Maner. Prefac. §. 2. *Mil* y quatrocientos años han passado desde que Tertuliano la escribió, y mas de *mil* ha estado sepultada en la ignorancia común.

Mil. Se usa por exageración, para significar un número ò cantidad grande, indefinidamente. Lat. *Mille.* Marm. Rebel. lib. 3. cap. 9. Y al que hallan en una ocasion, envian tras del un adalid, que aunque esté à *mil* leguas lo halla.

Mil en rama. Mata pequeña de la altúra de un palmo, que produce las hojas hendidas, semejantes à las alas de algunos páxaros, y encima del tallo arroja unas varillas pequeñas, y sobre ellas una copa como la del Enebro, y sus flores son pequeñas y blancas. Lat. *Mille folium.* Lag. Diosc. lib. 4. cap. 104. En los nombres. Latino Stratiotes, Mille folium. Castellano *Mil en rama.*

Mil y quinientas. Se llaman en estilo familiar las lentejas, por la multitud de ellas que entran en una escudilla de potage. Lat. *Lenticularum multitudo.* M. Leon, Obr. Poet. tom. 1. pl. 408.

Vengan las cartas de D. Luis de Urbina,
Mil y quinientas *de D. Juan de Espina.*
Mil y quinientas? *Si, de qué te quejas,*
Aquesse pide cartas, ò lentéjas?

Sala de *mil* y quinientas. Es aquella Sala que en el Consejo está especialmente destinada para vér los pleitos graves, en que despues de la vista y revista de la Chancillería, en el juicio de propriedád, se apela por via de agravio ante la Persóna de su Magestád. Llámase assi, porque para admitirse esta apelación, debe la parte por quien se hace, depositar el valór de mil y quinientas doblas Castellanas ù de cabéza, regulado à quatrocientos y ochenta y cinco maravedis cada una: y si gana el pleito se le vuelven; pero si le pierde se reparten por tercias partes, la una para el Rey, otra para los Jueces de la Chancillería que le habian sentenciado, y la otra para la parte que obtiene la sentencia. Entiende esta Sala tambien en otros negocios, que le están repartidos: como residencias de Corregidores, pleitos entre ganaderos sobre pastos y dehesas, y otras cosas. Lat. *Judicum confessus pro appellatione in Regem mille & quingentis numis argenteis duplis depositis in pignus.*

MILAGRERO. s. m. El sugéto que cree con facilidad por milagros, las cosas que naturalmente acaecen, y las publica por tales. Lat. *Omnia miraculo attribuens, adscribens.* Nieremb. Var. ilustr. Vid. del P. Gabriel Vazquez. Con toda ingenuidád decia, que aquella vision tuvo causada de la flaqueza de la cabeza, y que no fué mas que imaginacion propria. Tan poco *milagrero* era, y tan poco se satisfacia de semejantes visiones.

MILAGRO. s. m. Obra Divina, superior à las fuerzas y facultad de toda criatura, contra el orden natural. Sale del Latino *Miraculum*, que significa lo mismo. Fr. Lade Gran. Symb. part. 2. cap. 1. Porque como los *milagros* sean obra de solo Dios, quando se hacen en testimonio de alguna verdád, Dios es el testigo de ella, cuyo testimónio es infalible. Lop. Peregr. lib. 2. *Milagro* segun S. Tomás (dixo el Alemán) tomado propriamente, es una cosa árdua y insólita, sobre toda virtud y poder natural, hecha contra toda esperanza, y un cierto Divino testimónio demonstrativo de la Divina potencia y verdad.

Milagro. Por extension se llama todo aquello que es extraordinario, grande, y que causa admiracion: y se suele usar como interjección, para denotar la extrañeza que causa alguna cosa. Lat. *Miraculum. Mirum.* Tejad. Leon Prodig. part. 1. Apol. 1. Cuyo Capitán le trahia, entre otros *milagros* Orientáles, al Rey poderoso de España.

Milagro. Se llama figuradamente el voto ù ofrenda de cera ù otra materia, que se cuelga y pone en los Templos y Capillas, en memoria de algun milagro ò beneficio que se ha recibido de Dios nuestro Señor por intercesión de su Santísima Madre, ù de algun Santo. Lat. *Miraculi signum, tabella.*

MI-

Digitized by Google

MILAGROSAMENTE. adv. de modo. Por milagro, contra el orden natural y ordinario de las cosas. Lat. *Divinitùs. Miraculo.* Figuer. Paſſag. Aliv. 1. Manifeſtaſe *milagroſamente* la aſsiſtencia del Eſpiritu Santo.

MILAGROSO, SA. adj. Lo que ſe obra ò executa por milagro, lo que excede à las fuerzas y facultad de la naturaleza. Lat. *Prodigioſus. Naturæ vires exſuperans.* Fuenm. S.Pio V. f.45. Vieronſe *milagroſos* caſtigos de los que oſaron poner en Pio lengua injurioſa. Ov. Hiſt.Chil. lib.5. cap.15. Y otras muchas veces que hablé à eſte Caballero, me contò mui ſingulares miſericòrdias y *milagroſos* favores, que de eſta ſu Santa Imagen habia recibido.

Milagróso. Se llama tambien lo que obra ò hace milagros: lo que ſe dice regularmente de Chriſto Señor nueſtro, ſu Santiſsima Madre, y los Santos. Lat. *Qui multa miracula, vel ſigna edit, facit. Miraculis clarus.* Alcaz. Vid. de S. Julian, lib.2. cap. 2. Veneraſe en ella la *milagroſa* imagen de nueſtra Señora del Sagrário.

MILANES. ſ. m. Voz de la Germania, que ſignifica el piſtoléte. Juan Hidalgo en ſu Vocabulario. Lat. *Ferrea fiſtula.*

MILANO. ſ. m. Ave de rapiña, que tiene la cabéza llana, y en la coróna hácia la cerviz, una mancha blanca, el pico corto y caſtaño obſcúro, todo torcido, el cuerpo de colór de hierro obſcúro, los encuentros de las alas negros, los muſlos deſnúdos, las uñas negras y torcidas, y la cola de horquilla. Es vocingléra y de aguda viſta: vuela altiſsimamente dando gyros y ſe eſconde en las nubes. Habita en encinas y lugáres cóncavos y pedregoſos. Suſtentaſe de carne de animáles muertos y vivos, y de peſcádos. Es mui hambrienta, tragóna y rapáz, y perſigue las aves caſéras, y con eſpecialidad los pollos. Fué ave de mal agüero, y vive mas de ducientos años. Lat. *Milvus, vel milurus.* Huert. Plin. lib.10. cap. 10. Los *Milános* ſon de la miſma generación de los halcónes; diferenciánſe por la grandeza. Fun. Hiſt.nat. lib. 1. cap. 7. La carne del *Miláno* fué prohibida por la ley de los Judíos, como ave de uñas torcidas.

Milano. Peſcádo marino de colór rúbio, que eſtá cubierto de un cuero áſpero ſin eſcámas, y deſde las agallas à la cola tiene una linea de eſpinas cortas y agudas. Tiene dos alétas grandes, con las quales ſe levanta en el áire, y en él ſe libra de los peſcádos mayóres. Su carne es dura y ſeca. Lat. *Milvus piſcis.* Huert. Plin. lib 9. cap.27. El peſcádo llamado de los Griegos Ierax ò Irica, ò Ieraca..... es el miſmo que aquel à quien nueſtro Autór llamó Milvus ò Milvago, y los Eſpañoles *Miláno.*

Milano. Se llama tambien la flor del cardo ſeca, que vuela por el áire. Trahelo en eſte ſentido Covarr. en ſu Theſoro. Otros le llaman Viláno. Lat. *Pappus.*

Meſa de *milános.* Proverbio, con que ſe explica la falta de comida, y ſobra de hambre en los convidádos. Lat. *Qualis famelicoſa ſectæ milvorum, cuius acuit poſtridiuus famem clangor.* Fun. Hiſt. nat. lib.1. cap.7. Es tan hambriento (el miláno) que ſe llama por proverbio *meſa de Milános*, en la qual ſiempre falta la comida, como en la Gallega el pan.

El mal del *miláno*, las alas quebradas y el pico ſano. Refr. que ſe aplica à los que ſiendo cobardes, hablan valentias, y oſtentan el valór que no tienen. Lat.

Clamitat ora ferox ſemper qui viribus impos.

MILENTA. ſ.f. Lo miſmo que Mil. Es voz del vulgo, y ſolo permida en el eſtilo jocoſo. Pant. Rom. 8.

La familia de eſcudéros,
que vueſtro caballo pétina,
dexára à contarſe, pobres,
los ceros y los milentas.

MILESIMO, MA. adj. Lo que comprehendè el número de mil. Es del Latino *Milleſimus.* Marm. Rebel. lib.1. cap. 11. Eſto baſte para la computación, contando ſiempre el *mileſimo* de los Moros, deſde el año de Chriſto ſeiſcientos y veinte y uno.

MILICIA. ſ.f. El arte de hacer la guerra ofenſiva y defenſiva, y de diſciplinar los ſoldádos para ella. Es del Latino *Militia.* Lat. *Res militaris, vel ars.* Colom. Guerr. de Fland. lib.1. Como ignorantes de los términos de la *milicia*, eſcriben muchas coſas de manéra que dán que murmurar, y aun que reir à los Extrangéros.

Milicia. Por ſemejanza ſe llaman los Choros de los Angeles, porque pelean y defienden la gloria de Dios: y aſsi ſe dice, que es la milicia Angélica. Lat. *Celeſtis militia.* Nieremb. Devoc. de S. Miguél, cap.1. Aunque debemos hontar con gran veneracion à todos los de la *milicia* del Cielo; pero principalmente al glorioſo San Miguél ſu Capitan y Primádo.

Milicia. Significa tambien la miſma Soldadeſca, ò la gente que ſigue la guerra. Lat. *Militia.* B. Mend. Theoric. de la guerr. pl. 42. Negocio que ſe toca con la mano cada dia, en la ſoldadeſca y *milicia* que tiene Vueſtra Alteza. Marm. Rebel. lib. 1. cap. 6. Los Reyes Moros ſe ſervian de ellos, como de *milicia* ſegúra, para guardia de ſus perſónas.

Milicias. Se llaman los cuerpos formados de vecinos de algun Pais ò Ciudad, que ſe alíſtan para ſalir à campaña en ſu defenſa, quando lo pide la neceſsidad, y no en otra ocaſión. Lat. *Copiæ urbanæ.* Fuenm. S.Pio V. f.80. Y con poca gente, facada de los Preſidios de la Ciudád, ſoldádos de *milicia*, uſados al deſcanſo de ſus caſas, fué à reſidir à las coſtas, por ocupar el paſſo de Africa. Zuñig. Annal. Año 1596. num. 1. Y aſsi quedó formado el famoſo batallón de la *milicia* deſta Ciudád, que en el año de mil ſeiſcientos y nueve ſe reduxo à diez y nueve compañias.

MILICIANO, NA. adj. Lo que pertenece à la mi-

Digitized by Google

milicia : y assi se llama Soldádo Miliciáno el alistado en las milicias. Lat. *Gregarius miles, vel urbanus.* Cesped. Hist. de Pincipe IV. lib. 5. cap. 17. Se hallaba en el Callao, con ocho compañías de paga, y mas ducientos *milicianos* de los vecinos de aquel Puerto. Cald. Com. En esta vida todo es verdad y todo mentira. Jorn. 1.

Incorporádo en los huestes
de sus milicianas *levas.*

MILITAR. adj. de una term. Lo que toca ò pertenece à la milícia. Lat. *Militaris.* B. Mend. Theor. de la guerr. pl. 45. La disciplina *militar* ha de ser mas severa que la civil, por ser de ordinario las penas pérdida de la mano ò vida. Gil Gonz. Theatr. de Avil. lib. 1. cap. 2. Los mas lucidos hechos y empressas dificultosas, se han attribuido à la industria *militar* de los hijos desta Patria.

Militar. Se llama tambien el que sigue la Milicia. Lat. *Militaris.*

MILITAR. v. n. Servir en la guerra, exercitarse en la milícia. Sale del Latino *Militare*, que significa lo mismo. Colom. Guerr. de Fland. Prolog. Destos últimos es à mi juicio Pompeyo Justiniano, soldado de estimacion, mientras *militó* debaxo de nuestras bandéras.

Militar. Metaphoricamente vale concurrir en alguna cosa, particular razón ò motivo, que determinadamente tiene eficacia para algun intento. Lat. *Militare.* Tejad. Leon, Prodig. part. 1. Apolog. 1. En el Eclesiástico *militan* diferentes razones, que demuestran la conveniencia de eleccion.

MILITANTE. part. act. del verbo Militar. Lo que milita. Lat. *Militans.* Gong. Rom. burl. 5.

No permitas que un Cruzado,
en tu orden militante,
sobérbias armas empuñe,
y humildes Christianos mate.

MILITARMENTE. adv. de modo. Conforme al estilo ù leyes de la milicia. Lat. *Militariter. Militari modo.* Pellic. Argen. part. 2. lib. 4. cap. 10. Arcombróto le aventajaba en armada, bastecidas sus naves *militarmente.* Baren, Guerr. de Fland. pl. 305. Presentandose al Conde Mauricio, le habló *militarmente* desta manera.

MILITE. s. m. Lo mismo que Soldádo. Es voz Latina *Miles, itis.* Marm. Rebel. lib. 3. cap. 7. Y delante la puerta de la Audiencia, hicieron su esquadrón de piquéros y alabarderos, como buenos *milites* de Jesu Christo.

MILLA. s. f. Medida de caminos. Es el espacio de ocho estádios, o mil passos geometricos. Tosc. tom. 1. pl. 354. Lat. *Milliarium. Lapis.* Ambr. Mor. lib. 8. cap. 25. Hizo tambien presto dos puentes de madéra, el rio arriba encima de Lerida, quatro *millas* una de otra. Alfar. part. 2. lib. 2. cap. 4. Nos veníamos acercando à la Ciudad, con la fama de que venia nuevo Virrey, que à tales fiestas, à toros y férias caminabamos de cien *millas*, quando era necessário.

MILLAR. s. m. El agregado de individuos, que componen el número de mil. Dícese regularmente de los generos menúdos que se venden en esta forma : como un millar de agujas, de tachuelas, &c. Lat. *Mille. Milliarium.* Pragm. de Tass. año 1680. s. 15. Cada *millár* de corchétes de peso, no pueda passar de ciento y dos maravedis. Marm. Descripc. lib. 1. cap. 19. Son unos barcos grandes, que caben siete y ocho mil hanegas de trigo, y muchos *millares* de ovéjas.

Millar. Se llama tambien la figura numerál, que denomina el numero de mil, y prosigue hasta el de novecientos y noventa y nueve mil, novecientos y noventa y nueve, porque el siguiente hace un cuento. Lat. *Milliarij numeralis character.* Inc. Garcil. Coment. part. 1. lib. 6. cap. 8. Los ñudos se daban por su orden de unidad, decena, centéna, *millár*, decéna de *millár*, y pocas veces ò nunca passában à la centéna de *millár*.

Millar. Entre los Contadóres es una figura ò character, que para mayór facilidad de leer los números, colocan antes de las tres últimas figuras del guarismo, que sin aumentar cosa alguna su valór, sirve solo de nota para advertir que los números antecedentes à él están en la classe de millares. Fórmase en lo manuscrito con una como *O* grande, y prolongada, y en lo impresso en esta forma ꝯ. Lat. *Nota milliarij.*

Millar. Por exageracion se toma por un número tan grande, que ò no se puede contar, ò es casi imposíble. Usase freqüentemente en plurál. Lat. *Milliaria.* Cast. Hist. de S. Dom. tom. 1. lib. 2. cap. 32. Hervia entonces Florencia de Hereges Manichéos : y no podian los Cathólicos defenderse de ellos, tanto, que *millares* de veces era menester venir à las manos. Nieremb. Herm. de Dios, lib. 1. cap. 2. §. 3. No solo un beneficio es el que Dios nos hace, *milláres* son, innumerables son, cada dia son, cada momento son.

Millar. Cantidad de cacáo, que en unas partes es tres libras y media y en otras mas. Lat. *Granorum* vulgo cacáo *milliarium.*

Millar cerrado. Llaman los Contadóres à la figura ò character del millár, con una raya à cada lado, donde habian de estár los números : lo qual se pone en aquellas partidas que absolutamente no subsisten : como un juro, que no tuvo cabimiento, un efecto, que no se ha cobrado ni puede cobrarse, y sirve solo para que no se eche menos. Lat. *Nota milliarij vacua.*

Millar en blanco. Se llama la misma figura del millár, sin cosa alguna à los lados : la qual se pone en las partidas que son dudosas, yá por no saberse su cantidad fixa, ò yá por no subsistir por entonces, y esperarse que subsistan despues, en cuyo caso se deberán llenar los números. Lat. *Nota milliarij nondum distincta.*

MILLARADA. s. f. La cantidad de milláres en qualquier linea. Usase regularmente por jactáncia ù ostentacion de hacienda, dinéro

u otra cosa : y assi se dice, Echar millaradas. Lat. *Multa milliaria.*

MILLON. s. m. Lo mismo que Cuento. Usase diferentemente, aplicandole à todo genero de monedas no mui menudas : y assi se dice, Un millón de reales, de pesos, doblónes, &c. Y por extension se dice de otras cosas. Lat. *Decies centum milia.* SIGUENZ. Hist. part. 3. lib. 4. Disc. 21. Desde los años de ochenta y ocho, hasta los de noventa y seis uno con otro, montaron y tenian de entrada las rentas del Rey doce *millónes* y ducientos y quarenta y cinco mil ducados de à diez reales. NIEREMB. Difer. lib. 1. cap. 8. §. 1. No es la eternidad tiempo, no es espacio, no es siglo, no es *millónes* de siglos, sino sobre *millónes* de siglos, sobre todo tiempo, sobre todo espacio.

MILLONES. Se llama comunmente un servicio que los Reinos tienen concedido al Rey, situado sobre los consumos de las seis especies vino, vinagre, azeite, carne, xabón y velas de sevo, el qual se renueva de seis en seis años. Llamóse assi por la regulación que se hizo de poder producir cierta cantidad de millónes de ducados. Lat. *Vectigal certis speciebus cibariis impositum.* COLMEN. Hist. Segob. cap. 47. §. 8. Dias y años habia que se procuraba cargar un tributo de diez y ocho *millónes* de ducados en seis años, consignados en la octava parte de vino y vinagre, y la dozava de azeite.

Sala de *Millónes.* Es una Sala en el Consejo de Hacienda, compuesta de algunos Ministros de el, y de Diputados de las Ciudades de voto en Cortes, que estos se forman al tiempo de la prorogación del servicio de Millónes, y sirven los seis años que dura. Entiende en todo lo tocante al dicho servicio, y al govierno de otras rentas agregadas à el : como tabaco, cacáo, &c. Lat. *Consessus Judicum pro vectigali imposito speciebus cibariis.*

MIMAR. v. a. Hacer caricias, halágos y amóres à otro. Trahe esta voz Nebrixa en su Vocabulario. Lat. *Blandiri. Mimos facere.*

MIMBRAL. s. m. El sitio ò lugar donde nacen los mimbres. Lat. *Viburnus.*

MIMBRE. s. m. Cierto género de arbusto, que produce unas varillas flexibles y correolas, que sirven para atar y assegurar muchas cosas. Lat. *Vimen, inis.* AMBR. MOR. lib. 8. cap. 23. Usaban entonces en aquellas marinas de por alli, barcas pequeñas texidas de *mimbres*, y cubiertas con cueros de vacas.

MIMBREAR. v. n. Lo mismo que Cimbrar.

MIMBRERA. s. m. El lugar ò sitio en que estan los mimbres, que regularmente es en los sitios húmedos y pantanosos. Lat. *Viburnus.* HERR. Agric. lib. 3. cap. 41. Las *mimbréras* se ponen de estáca, mas mejor es de mugrónes.

MIMBRERAL. s. m. Lo mismo que Mimbréra. GIL GONZ. Theatr. de Avil. lib. 1. cap. 1. Por la banda del Poniente và caminando el rio Adaja, entre peñas, pesqueras y *mimbreráles.*

MIMBROSO, SA. adj. Lo que está fabricado de mimbres. Lat. *Vimineus. Viminalis.* LOP. Jerus. lib. 16. Oct. 130.

La cena se apercibe en pobre mesa,
Con negro pan y cándida cuajáda,
Tan fresca, que por ella se vé impressa
Mimbrosa *encella en torno dibuxada.*

MIMO. s. m. El truhán ò bufon, que en las comedias antiguas, con visages y ademanes ridículos, entretenia y recreaba al Pueblo, mientras descansaban los demás representantes. Lat. *Mimus, i.* PINC. Philos. Epist. 13. fragm. 3. Bien podria traher agora, y à propósito diferente, la historia del *Mimo* que tripudió y danzó ante Cesar en el Theatro Romano.

MIMO. Vale assimismo cariño, halágo, ò expresion de ternura afectada. Lat. *Mimus. Blanditia.* F. HERR. sob. el Son. 22. de Garcil. Refiriendo los regalos y *mimos* y blandúras de los amantes que se enternecian.

MIMO. Significa tambien melindre, delicadeza y regálo. Lat. *Mollitudo.*

MIMOSO, SA. adj. Melindroso, delicado y regalón. Lat. *Molis. Delicatus.* PIC. JUST. f. 79. Proprio de monas es andar siempre bailando, ser *mimósas* y melindreras. QUEV. Musf. 4. Canc. 3.

Tendremos invidiósas
Las tórtolas mimósas:
Pues viendonos de gloria y gusto ricós,
Imitarán los labios con los picos.

MINA. s. f. Conducto artificial subterráneo, que se encamina y alarga hácia la parte y à la distancia que se necesita, para los varios usos à que sirve, que el mas comun es para la conducción de las aguas. Lat. *Cuniculus.* MEDIN. Grand. lib. 2. cap. 16. Entra en esta Ciudad, por la parte del Oriente, un golpe de agua dulce, tan grueso como un hombre, el qual viene mas de quatro leguas por *minas* hondas, hechas debaxo de tierra à mano.

MINA. Se llama tambien el artificio subterráneo que se hace y labra en los sitios de las Plazas, poniendo al fin de él una recámara llena de pólvora atacada, para que dandola fuego, arruine las fortificaciones de la Plaza. Lat. *Cuniculus.* NEBRIX. Chron. part. 3. cap. 82. Y mandó el Rey al Duque de Náxara y al Conde de Benavente, que por la parte de sus estanzas hiciessen una *mina.* B. MEND. Theor. de Guerr. pl. 104. Acontece dar un assalto y descubrirle en él, no solo traveses, pero dar fuego à alguna *mina* ò *minas*, con que dificulte la entrada.

MINA. Se llama tambien el lugár que se abre y cava en la tierra, para sacar de ella los metáles ù minerales. Lat. *Fodina.* RECOP. lib. 6. tit. 13. l. 2. cap. 3. En las *minas* que acudieren à mas de un marco por quintál de plomo-plata, hasta tres marcos, paguen à Nos la quatta parte de la plata.

MINA. Se llama assimismo el nacimiento y origen de las fuentes. Trahelo en este sentido Covarr. en su Theforo. Lat. *Scatebra. Scaturigo.*

MINA. Entre los Antiguos era una monéda, que

Digitized by Google

que entre los Griegos pesaba cien drachmas, ò una libra. Trahe esta voz Covarr. en su Thesoro. Lat. *Mina. Attica libra.*

MINA. Se llama tambien el oficio, empléo ù negociado de que con poco trabajo se saca copioso interés y ganancia. Lat. *Fodina.* ALFAR. part. 1. lib. 3. cap. 3. Para nosotros era mucho, y à quien lo daba no era de provecho ni lo estimaba: era una *mina* en el cerro del Potosí.

MINA. En estilo familiár y festivo, se toma por cantidad grande de dinéro. Lat. *Fodina.* SOLIS, Com. Un bobo hace ciento. Jorn. 2.

Ofrécela treinta minas,
y di que la ponga luego.

MINA LUDIA. En la Germania significa cobre. Juan Hidalgo en su Vocabulario. Lat. *Cuprum, i.*

MINA MAYÓR. En la Germanía vale oro. Juan Hidalgo en su Vocabulario. Lat. *Aurum.*

MINA MENÓR. En la Germanía significa la plata. Juan Hidalgo en su Vocabulario. Lat. *Argentum.*

MINADOR. s. m. El ingeniéro ò artífice que hace minas. Lat. *Cuniculárius. Fossor, oris.* NEBRIX. Chron. part. 3. cap. 82. Todos los dias y las noches andaban los *minadóres* con muchos peones cavando.

MINAR. v. a. Cavar y abrir camíno por debaxo de tierra. Lat. *Cuniculos agere. Fodere.* AMBR. MOR. lib. 8. cap. 60. Multiplicaron tanto los conéjos alli, que destruían toda la tierra, comiendose los sembrados y plantas, y *minando* todo el campo.

MINAR. En la Milicia vale hacer y fabricar minas, cavando la tierra, y poniendo artificios de pólvora para volar y derribar alguna cosa. Lat. *Cuniculos agere. Fodere.* COLOM. Guerr. de Fland. lib. 10. Como el enemigo se vió del todo señor del fosso, y quitados los impedimentos de los travéses..... comenzo mui à su salvo à *minar* la punta del revellin.

MINAR. Metaphoricamente significa hacer las mas exquisitas y extraordinarias diligéncias, para la consecucion de alguna cosa, ò para la averiguacion de lo que se desea saber. Lat. *Cuniculus agere.*

MINADO, DA. part. pass. del verbo Minar en sus acepciones. Lat. *Fossus.* AMBR. MOR. lib. 7. cap. 17. En su posáda tenia hechas siete salidas: y las mas de ellas *minadas* y secrétas, para poder huir quando conviniesse.

MINERA. s. f. Lo mismo que Mina de metáles.

MINERAL. adj. de una term. Lo que toca ò pertenece à mina ò minero: como agua minerál. Lat. *Metallicus. Nativus.*

MINERAL. Usado como substantivo, significa genericamente qualquier cuerpo sólido y fixo, que se engendra en la tierra de las exhalaciones y vapóres de ella: como el Azufre, vitriólo, &c. Lat. *Metallum.* LAG. Dioscor. lib. 5. cap. 44. En las entrañas de nuestra comun madre la tierra, concurriendo alli la virtud de los otros tres elementos, se engendran muchas y mui diversas especies de *minerá-les.*

MINERAL. Se llama tambien el origen y principio de las fuentes. Lat. *Scaturigo.*

MINERAL. Metaphoricamente se toma por principio, origen y fundamento, que produce ò fructifica abundantemente alguna cosa. Lat. *Scaturigo.* ALCAZ. Chron. Decad. 1. Año 5. cap. 2. §. 3. Anteviendo que habia de ser un *mineral* fecundísimo de fugétos, que honrassen la Religion.

MINERO. s. m. Lo mismo que Mineral substantivo. VALER. Chron. part. 1. cap. 24. Hai en Bohemia mui grandes *minéros* de oro, los quales se labraban en tiempo del Emperador Segismundo. MARIAN. Hist. Esp. lib. 2. cap. 9. En el tiempo de su gobierno y por su mandado se buscaron y hallaron *minéros* de oro y plata.

MINERÓ. Se llama tambien el fugéto que trata y trabaja en minas. Lat. *Fossor.* HERR. Hist. Ind. Decad. 2. lib. 2. cap. 6. Que los *Minéros* no fuessen à la parte del oro que se facasse, si no que se les diesse jornal cierto.

MINERO. Metaphoricamente significa origen, principio, ò nacimiento de alguna cosa. HERN. Eneid. lib. 2.

De aquí me cobró Ulísses ódio fiero,
Este fué de mi mal primer minéro.

MINIATURA. s. f. Pintúra, que se executa sobre vitéla ò papél terso, à manéra de iluminacion; pero executado el claro y obscuro, punteado y no tendido. Llamóse assi, porque al principio se hacia solo con Minio. Lat. *Subtilissima pictura, vel delicatissima.* PALOM. Mus. Pict. lib. 1. cap. 6. §. 5. La *miniatúra* es mui semejante à esta; solo se distingue en no ser plumeada.

MINIMO, MA. adj. Lo que tiene el grado último de diminucion, comparado con otra cosa de su especie. Es del Latino *Minimus, a, um.* MARM. Rebel. lib. 1. cap. 11. Y quando la voluntad de Dios ocurre, la mas *mínima* ocasion nos mata. CERV. Galat. lib. 3. f. 150.

Si de mi mal insáno
La mas minima *parte conocierat,*
Cessáran tus porfias.

MINIMOS. Se llaman los Religiosos de la Sagrada Orden de San Francisco de Paula. Lat. *Minimi Fratres.* COLMEN. Hist. Segob. cap. 46. §. 11. El año antecedente habia venido à nuestra Ciudad F. Martin Sanz, Provincial de los Religiosos *Minimos*, nombrados en España vulgarmente de la Victória.

MINIMOS. Segunda classe de la Gramática, en que se enseñan y perficionan las primeras oraciones, y las reglas de los géneros de los nombres. Lat. *Grammatica secunda classis.*

MINIMA. La quarta nota ò punto de Música, que en el tiempo de compassilo vale la mitad de un compás, y en el de compás mayór, una quarta parte. Tosc. tom. 2. pl. 449. Lat. *Nota musica vulgo sic dicta.*

MINIO. s. m. Color mineral fumamente roxo. Le hai natural y artificiál. El natural es una

Digitized by Google

piedra que se halla en las minas del azógue, ò una mezcla de tierra y azógue, que es el que llaman Cynabrio. Hai otro Minio que se halla en las minas de la plata, y es como arenilla bermeja, el qual se lava y prepara con otros beneficios: este es de inferior calidad. El artificial es de dos modos, uno se hace de azógue y azúfre calcinados, y es el que comunmente llaman Bermellón: otro se hace del plomo y albayalde calcinado, y es el que regularmente llaman Minio, y por otro nombre Azarcón. Lat. *Minium.* PRAGM. DE TASS. año 1680. f. 17. Cada libra de *Minio* de Levante, no pueda passar de tres reales.

MINISTERIO. ſ. m. El oficio, ocupación ù cargo que toca ò pertenece executar à cada uno, en utilidad pública ò particular. Es del Latino *Miniſterium, ii,* que ſignifica lo miſmo. INC. GARCIL. Coment. part. 2. lib. 5. cap. 22. Le era forzoſo llegar à la Ciudad de los Reyes, para adornarſe de lo neceſſario conforme à la calidad de ſu perſona, y del *miniſtério* que habia exercitado. FIGUER. Paſſag. Aliv. 2. Se me hacia por extremo grave la aſsiſtencia del nuevo *miniſtério,* y mas quando me tocaba el ſer de guardia.

MINISTERIO. Se llama tambien qualquier exercicio ò trabajo manuál. Lat. *Miniſterium.* MEDIN. Grand. lib. 2. cap. 37. A unos emplean en oficios, y à otros en *miniſtérios* del campo. INC. GARCIL. Coment. part. 2. lib. 2. cap. 24. Enviaron à eſte Caballero à aquel *miniſtério,* porque entendian que los Caciques y ſus vaſallos.... le ſervirian mejor, y acudirian con mas voluntad à darle el baſtimento que les pidieſſe.

MINISTERIO. Se toma tambien por el gobierno de Eſtado en los negocios importantes de un Reino ò República. Lat. *Miniſterium.*

MINISTERIO. Se llama tambien el empléo de Miniſtro. Lat. *Miniſterium.*

MINISTRAR. v. a. Servir ò exercitar algun oficio, empléo ù miniſtério. Es del Latino *Miniſtrare,* que ſignifica lo miſmo. C. DE LA ROC. Vid. de N. Señora, pl. 28. Se dexaban ſentir eſquadras de Angeles, *miniſtrando* los oficios del Palacio de ſu Reina. SOLIS, Hiſt. de Nuev. Eſp. lib. 3. cap. 11. Con grande abundancia de baſtimentos menos delicados, para el reſto de la gente, y muchos Indios de ſervicio, que *miniſtraban* los manjáres.

MINISTRAR. Significa tambien prevenir y dar à la mano à otro alguna coſa: como Miniſtrar dinéro, miniſtrar eſpecies, &c. Lat. *Miniſtrare.* TEJAD. Leon Prodig. part. 1. Apol. 53. Los mas pequeños ſon grandes para enemigos, aun de los mas poderoſos, que ſi falta poder, aſtucias y engaños, ſuelen *miniſtrar* armas, y daños irreparables.

MINISTRIL. ſ. m. El Miniſtro inferiór de poca autoridád ò reſpéto, que ſe ocupa en los mas ínfimos miniſtérios. Lat. *Apparitor. Lictor. Miniſtellus.*

MINISTRILES. Se llaman los inſtrumentos Músicos de boca: como chirimias, baxónes, y otros ſemejantes, que ſe ſuelen tocar en algunas proceſsiones y otras fieſtas públicas. Lat. *Canoræ fiſtulæ, tibiæ.* MARM. Rebel. lib. 2. cap. 8. Y con gran ſolemnidad de atabales, trompétas, ſacabuches, *miniſtriles* y dulzainas, la pregonaron en las plazas y lugares públicos de la Ciudad.

MINISTRIL. Se llama tambien el que toca los inſtrumentos llamados Miniſtriles. Lat. *Tibicen.* ALFAR. part. 1. lib. 1. cap. 8. Lo primero de todo trompétas, *miniſtriles,* y atabáles, con libréas de colóres.

MINISTRO. ſ. m. El que ſirve y miniſtra à otro alguna coſa. Es del Latino *Miniſter.* INC. GARCIL. Coment. part. 2. lib. 5. cap. 24. Procuró Juan de la Torre, para el gaſto del exército, recoger todo el baſtimento que pudieſſe, para lo qual envió *Miniſtros* à diverſas partes.

MINISTRO. El Juez que ſe empléa en la adminiſtracion de la juſticia, decidiendo y ſentenciando los pléitos ò cauſas, ò en el gobierno, para la reſolucion de otros negocios políticos y económicos, ya ſea por sí ſolo, ò incluido en algun Tribunál, donde vota con los demás. Lat. *Juſtitiæ miniſter.* MEND. Guerr. de Gran. lib. 1. num. 3. Entraron los zelos, la diviſion ſobre cauſas livianas, entre los *Miniſtros* de Juſticia y Guerra.

MINISTROS. Se llaman tambien los Alguaciles, Corchétes y demás Oficiales inferiores, que executan los mandatos y autos del Juez. Lat. *Satellites. Apparitores.* ALCAZ. Vid. de S. Julian, lib. 2. cap. 4. Que podria valerſe de los *Miniſtros* comúnes de la Juſticia, quales eran Notarios y Alguaciles, en lo que huvieſſe meneſter para adminiſtrarla.

MINISTRO. Llaman en la Sagrada Religion de la Santiſsima Trinidad al Prelado Ordinario de ſus Conventos. Lat. *Miniſter.* GIL GONZ. Vid. de S. Juan de Mata, f. 72. Predicó ſus honras el Venerable Padre Fr. Ignacio de S. Pablo, *Miniſtro* que entonces era del Convento de Madrid.

MINISTRO. Llaman en la Sagrada Religion de la Compañia de Jeſus al ſegundo Prelado de las Caſas y Colegios, que cuida del gobierno económico de la Caſa. Lat. *Miniſter.* NIEREMB. Var. iluſtr. Vid. del P. Balthaſar Alvarez, §. 11. Siendo Rector de un Colegio neceſsitado, tenía un *Miniſtro* mui cuidadoſo: el qual venía à él mui congojado, diciendole las coſas que faltaban, y era meneſter proveerlas luego: El Santo Varón le reſpondía: Qué congojado viene el P. *Miniſtro!* ha comunicado eſſo con nueſtro Señor?

MINISTRO DE LA ORDEN TERCERA. El Superior de ella, en cada parte donde la hai, à cuyo cuidado eſtá pueſto todo el gobierno de los negocios y encargos que tiene la Orden, y generalmente ha de aſsiſtir à todas las acciones públicas y ſecretas, y cuidar de que todos los Oficiales cumplan con ſus obligaciones, como cabéza que es de todos los hermános. Tiene Coadjutór para quando no puede aſsiſtir, y eſte es Eclehaſtico, quando el

el Miniſtro es Secular, y al contrario. Lat. *Miniſter.*

MINISTRO GENERAL. Llaman en la Sagrada Religion de San Francisco al Prelado ſuperior y cabeza de toda la Orden, que por otro nombre ſe llama General y Generaliſsimo. Lat. *Miniſter Generalis.*

Primer *Miniſtro.* Miniſtro ſuperior, que el Rey ſuele nombrar para que le alivie en parte el trabajo del Deſpacho, cometiendole ciertos negocios, con juriſdiccion de deſpacharlos por si ſolo. Llámale tambien Privádo ò Valido. Lat. *Miniſter ſecundus à Rege.* SART. P. Suar. lib. 3. cap. 8. Habló tambien al *Primer Miniſtro* el Duque de Lerma, y de eſtas viſitas del Rey y ſu Valido, eſtuvo à pique de caer en un lazo peligroſo.

MINORAR. v. a. Diſminuir, acortar y reducir à menos una coſa. Sale del Latino *Minuere.* PALAF. Hiſt. R. Sagr. lib. 4. cap. 4. num. 328. Paſſando con ligereza por el dolor, y cargando ſu cuidado en *minorar* la culpa à ſu pecado. BETISS. Guichard. lib. 6. pl. 261. *Minoriſe*; pero no ceſſò por eſto la anguſtia de Piſanos.

MINORADO, DA. part. paſſ. del verbo Minorar. Lo aſsi acortado ò diſminuido. Lat. *Minutus.*

MINORATIVO, VA. adj. Lo que minora ò acorta alguna coſa. Lat. *Minuens.*

MINORATIVA. Llaman los Médicos à la Medicina ò remedio purgante, que minora los humóres levemente, y ſin copioſa evacuacion. Lat. *Levis purgatio.*

MINORIDAD. ſ. f. Lo miſmo que Menór edad. Zuñig. Annal. Año 1312. num. 1. Preſto volvieron eſtos Reinos à experimentar los rieſgos de la *minoridád*, en las competencias de la tutéla.

MINTROSO, SA. adj. Lo miſmo que Mentiróſo. Es voz antiquada. Boc. DE OR. cap. 14. Cá el *mintróſo* no miente ſino por flaqueza de ſu ánima ò de ſu ſeſo. LUCEN. Vit. beat. f. 4. No es oficio de buen ſervidór blandir al Señor con *mintróſos* loóres.

MINUCIA. ſ. f. Cierta eſpecie de diezmo, que ſe paga de los frutos menóres. Trahe eſta voz Covarr. en ſu Theſoro. Lat. *Minutia decimales.*

MINUCIA. Significa tambien menudencia, cortedád, coſa de poco valor y entidad. Lat. *Minutia.* MOND. Diſſert. 4. cap. 5. num. 4. Queriendo con ſus *minúcias* gramaticales, contraſtar el ſentir uniforme de quantos le precedieron.

MINUSCULA. adj. Uſado ſolo en terminacion femenina, que ſe aplica à la letra pequeña y regular, para diferenciarla de la grande, llamada Mayúſcula. Lat. *Minuſcula.*

MINUTA. ſ. f. El extracto ù borradór que ſe hace de algun contrato ù otra coſa, annotando las clauſúlas ò partes eſſenciales, para copiarle deſpues y extenderle, con todas las formalidades neceſſarias à ſu perfeccion. Lat. *Inventarium. Synopſis.* SAAV. Empr. 56. Si le falta la eleccion, no baſta que tenga plática de formularios de cartas, porque apenas hai negocio à quien ſe pueda aplicar la *minúta* de otro.

MINUTA. Se llama tambien la liſta ò catálogo en que ſe eſcribe ò annota alguna coſa, para tenerla preſente para algun fin. Lat. *Breviarium. Synopſis.* SIGUENZ. Hiſt. part. 3. lib. 2. cap. 12. Lo miſmo ſintieron todos los pobres de aquella comarca, porque los tenia eſcritos en ſus *minútas*, y los proveia de quanto el podia. Muñ. Vid. de S. Carl. lib. 2. cap. 5. Mandaba que los Vicarios foráneos enviaſſen *minútas* de los Clérigos de ſu Vicaría.

MINUTAR. v. a. Hacer el borradór de alguna conſulta, ò poner en extracto algun inſtrumento ù contrato. Lat. *Compendiáſcere. Summam facere. Summatim notare.*

MINUTADO, DA. part. paſſ. del verbo Minutar. Lo aſsi puéſto en minúta. Lat. *Compendifactus. Summatim notatus.*

MINUTO. ſ. m. Una de las ſeſenta partes iguales en que ſe divide un grado de circulo: y ſi el minúto ſe ſubdivide en otras ſeſenta partes, ſe llaman los minútos ſegundos: y ſi eſtas en otras tantas, minútos terceros, &c. Suelen los Aſtrónomos llamar Eſcrúpulos à los minútos, eſpecialmente en los cálculos de los eclipſes. Lat. *Minutum, i.* MARM. Deſcripc. lib. 1. cap. 9. Y ſiguiendo en eſto à Ptoloméo, nos parece que el rio Sus es el que llamó Una, à grados ocho de longitud, y grados veinte y ocho y *minútos* treinta de latitúd. SOLIS, Hiſt. de Nuev. Eſp. lib. 3. cap. 13. Cuya ſituación ſe apartaba de la linea equinoccial hacia el Norte, diez y nueve grados y trece *minútos.*

MINUTOS HORARIOS. Son las ſeſenta partes iguales en que ſe divide una hora, y eſtos ſe ſubdividen en la miſma forma y con los miſmos nombres que los antecedentes. Lat. *Minuta horaria. Momenta temporis.* COMEND. ſob. las 300. Copl. 17. de las añadidas. Dixe quaſi, porque no ſon al punto ſeis horas, mas cinco è quarenta è nueve *minútos* de hora.

MIÑARSE, v. r. Voz de la Germania, que vale Irſe. Juan Hidalgo en ſu Vocabulario. Lat. *Abire.*

MIO, MIA. Pron. poſſeſsivo de la primera perſóna, que ſignifica lo que es proprio ò pertenece à ella. Lat. *Meus, a, um.* CERV. Galat. lib. 2. f. 94. Pero todo eſte placér *mio* ſe aguaba con el vér à Timbrio no tan bueno como yo quiſiera.

MIO. Se dice tambien la voz con que ſe llamá al gato.

Es mui *mio.* Phraſe con que ſe dá à entender la intimidád, ò eſtrecha amiſtád, que alguno desfruta de otro. Lat. *Mihi conjunctiſſimus eſt, vel addictiſſimus.*

Sói *mio.* Expreſsión con que ſe explica la libertad ò independencia que uno tiene, reſpecto de otro, para obrar. Lat. *Meus ſum.*

Lo mio, mio, y lo tuyo de entrambos. Refr. con que ſe reprehende la deſordenada avaricia de algunos, que quieren tener parte en los bie-

Digitized by Google

bienes de otro, sin padecer el menor desfalco ni mengua en los tuyos. Lat.

Quæ mea sunt mihi, quæ tua nostra simul.

MIRA. s. f. Cierta pieza que se pone en algunos instrumentos, para dirigir la vista y asegurar la punteria. Lat. *Pinnula.* Espin. Art. Balles. lib. 1. cap. 9. La *mira* se ha de poner una tercia, dedo mas ò menos del remáte del cañon.

Mira. Metaphoricamente se toma por intención, reparo ò advertencia, que se observa en la execucion de alguna cosa. Lat. *Intentus, Intentio.* Solis, Hist. de Nuev. Esp. lib. 4. cap. 6. Y si obró con esta *mira*.... no se debe culpar todo el hecho.

Miras. Se llaman en la Nautica los cañones que se ponen en dos portas, mayores que las de los costados, que están debaxo del castillo à uno y otro lado del baupres. Llamanse regularmente Miras de proa. Vocab. marit. de Sev. Lat. *Tormenta bellica ad proram.*

Estár à la *mira*. Observar con particular cuidado y atencion los passos y lances de algun negociado ù dependencia, para executar las diligencias conducentes à su logro, ò impedir que suceda alguna cosa: como Yo estoi à la mira de que este mozo no se extravie. Lat. *Speculare. Speculari.*

Poner la *mira*. Hacer eleccion de alguna cosa, poniendo los medios necessarios para conseguirla. Lat. *Intendere. Intuitu alicujus rei operare.* Cerv. Quix. tom. 2. cap. 22. No se pueden ni deben llamar engaños (dixo Don Quixote) los que *ponen la mira* en virtuosos fines.

MIRABEL. s. m. Planta que produce un tallo alto como de una vara, mui derecho y cercado de ramitos, que ván subiendo en diminucion, poblados de unas hojitas largas y angostas de un colór verde mui agradable, formando la figura de un Cypres. Ponense regularmente en los jardines à las orillas de los quadros, para adorno de ellos, y para defender con su sombra y frescúra las plantas menores, de los ardores del Sol. Lat. *Cyparissias.* Alcaz. Chron. Decad. 1. Año 6. cap. 1. §. 3. Criaban el verano en un huertecillo *mirabéles*, y guardabanlos secos para leña en las quietes de las noches de invierno. Lop. Jerus. lib. 17. Oct. 38.

Allí se vian encarnadas rosas,
Jacinthos Orientales, mirabéles,
Valerianas, verbenas amorosas,
Camedros, siempreviva y napeles.

Mirabel. Llaman tambien una flor de muchas hojas, de colór amarillo ù dorado, que aunque es hermosa à la vista, no tiene olor. Lat. *Flos quidam multifolius auratus.*

MIRABLE. adj. de una term. Lo mismo que Admirable. Es voz antiquada. Men. Copl. 14.

Yo de tal caso mirable *inhumáno,*
Hallème espantado en un gran desierto:

Comend. sobre esta Copla. *Mirable* quiere decir maravilloso, inhumano, prodigioso y horrendo.

MIRABOLANO. Vease Myrabolano.

MIRACULOSAMENTE. adv. de modo. Lo mismo que Milagrosamente, que es como oy se dice. Fr. L. de Gran. Mem. part. 4. trat. 1. cap. 6. Queriendo que Dios *miraculosamente* conserve, lo que ellos por otros medios lícitos pueden conservar.

MIRACULOSO, SA. adj. Lo mismo que Milagróso, que es como oy se dice. Roa, Doña Sancha. cap. 14. Segun fué tan grande y tan súbita la mudanza, podemos con razón decir que fué *miraculósa.*

MIRADA. s. f. La accion de mirar ligeramente, ò la de clavar los ojos para expressar algun afecto. Lat. *Intuitus.* Florenc. Mar. tom. 1. Serm. 9. punt. 3. Con la primer vista y *miráda*, me robastes el corazón. Lop. Com. El Labrador de Madrid. Act. 1.

Con qué frialdáá respondistes
Dale una buena miráda.

MIRADERO. s. m. El sitio ò lugár público, que esta patente à la vista de todos. Lat. *Specula.* Pulg. Clar. var. tit. 1. Pero especialmente los Reyes, que están en el *miradéro* de todos, tanto menór licencia tienen de errar.

Miradero. Se llama tambien el lugár desde donde se mira. Trahelo en este sentido Nebrixa en su Vocabulario. Lat. *Specula. Conspectus, us.* Grac. Mor. f. 149. Estos tales luego toman y ocupan los principales asientos en los Ayuntamientos y auditorios, y *miradéros* públicos.

MIRADOR. s. m. El que mira. Lat. *Prospiciens. Speculator.* Villalob. Com. de Amphitr. Junto con esto se siguen ciertas palabras, que habla Júpiter con los *miradóres*, para quando se representare la comedia en público. Fr. L. de Leon, Perf. Casad. §. 1. En la comedia silvan los *miradóres* al que es malo en la persóna que representa, aunque en la suya sea mui bueno.

Miradór. Se llama tambien cierto género de corredór ò galería, puesto en parage que se descubra mucha tierra, desde donde se divierte y espacia la vista mirando à una parte y à otra. Llamanse tambien assi cierta especie de balcónes, cubiertos con su tejadillo, y rodeados de vidrieras, que suele haber en las casas, para mirar lo que se quiere, sin padecer la molestia de los temporales. Lat. *Specula.* Marm. Rebel. lib. 5. cap. 11. Y desde un reducto ò *miradór*, que estaba delante de la puerta de la iglésia, comenzó à capear llamando nuestra gente. Acost. Hist. Ind. lib. 7. cap. 21. Y les hizo *miradóres* galanos, donde viessen las fiestas.

MIRADURA. s. f. La accion de mirar. Tómase tambien por lo mismo que Mirada. Lat. *Intuitus.* Figuer. Passag. Aliv. 7. Válgame Dios, lo que puede una honrada con una *miradúra*! Tejad. Leon Prodig. part. 1. Apolog. 4. Acometieron à prenderle pensando que era la locúra, y él sacando pies empuñó con *miradúra* mortál.

MIRAGLO. s. m. Lo mismo que Milagro. Es

voz

voz antiquada. Part. 1. tit. 4. l. 67. E este poder es apartadamente de Dios, è quando obra por el, à lo que face dicenle *miraglo*, porque quando acaece, es cosa maravillosa à los homes.

MIRAMAMOLIN. s. m. El Monarcha y supremo dominante de los Moros. Es voz Arabiga, corrompida de *Miralmuminim*, que significa Principe de los creyentes. Lat. *Miramamolinus*. Marian. Hist. Esp. lib. 6. cap. 11. Fundaron en Africa un nuevo Imperio, cuyos Reyes..... se llamaron *Miramamolinet*, que es lo mismo que Principes de los creyentes. Mond. Exam. §. 11. De cuyo nombre se corrompió en España el de *Miramamolin*, que dan nuestras historias à los Emperadores de los Moros.

MIRAMIENTO. s. m. El acto de mirar, atender ò considerar alguna cosa. Lat. *Intuitus. Conspectus*. Orozc. Epist. 1. f. 6. La razon, segun nuestro P. Sancto Augustin, es un *miramiento* del ánima, que distingue lo falso de lo verdadéro, y lo bueno de lo malo.

Miramiento. Significa tambien el respéto, atencion y circunspeccion, que se debe observar en la execucion de alguna cosa. Lat. *Respectus*. Ambr. Mor. lib. 8. cap. 1. Todo este buen *miramiento* tuvieron los Numantinos; y con todo este recato se excusaron.

M. Leon, Obr. Poet. tom. 1. pl. *396*.

Los ciegos, señor soldádo,
tienen poco miramiento.

MIRAR. v. a. Fijar la vista en el objéto, aplicando juntamente la consideracion y advertencia del ánimo. Covarr. dice sale del Latino *Miror, ari*, porque lo que se mira considerando, suele causar admiracion. Lat. *Intueri. Aspicere*. Ambr. Mor. lib. 8. cap. 22. Vido Julio Cesar una estátua de Alexandro Magno, y *mirandola* dió un gran suspiro.

Mirar. Significa tambien reconocer, respetar y atender à uno, por alguna calidad especial que concurre en el. Lat. *Attendere. In aliquem respicere*. Mend. Guerr. de Gran. lib. 1. num. 15. *Mirábanle* como à Salvador de la tierra, olvidada por entonces o disimulada la passion.

Mirar. Vale tambien tener ò llevar por fin ù objéto alguna cosa en lo que se executa: y assi se dice solo mira à su provecho. Lat. *Curare. Intendere*.

Mirar. Vale assimismo observar las acciones de alguno. Lat. *Speculari. Observare*.

Mirar. Se toma tambien por apreciar, atender ò hacer caso de alguna cosa. Lat. *Attendere. Respicere*. Sant. Ter. Exclam. 15. Valgan mis deseos, Dios mio, delante de vuestro divino acatamiento; y no *mireis* à mi poco merecer.

Mirar. Vale tambien estár situado, puesto ù colocado un edificio ù otra cosa, enfrente de otra, como que la está mirando. Lat. *Respicere*. vel *Contrà esse*. Mend. Guerr. de Gran. lib. 2. num. 25. El Alcazaba, à mano derecha de la Puerta Elvira, que *mira* al Poniente.

Mirar. Metaphoticamente significa considerar, advertir y premeditar con mucho estudio y cuidado alguna cosa. Lat. *Speculari. Intendere animum. Cogitare*. Bosc. Cortes. lib. 4. cap. 4. Respondió entonces Octavian sentiendose: Los que no *miraron* essas que vos llamais delgadezas, huvieran hecho mejor si las *miráran*.

Mirar. Se toma por cuidar, atender, proteger, amparar ù defender alguna persóna ò cosa. Lat. *Consulere alicui*. Orozc. Confess. cap. 14. Provean à los Templos de lo que les falta: pues su oficio próprio es *mirar* por la Casa de Dios. Marm. Rebel. lib. 1. cap. 11. El que procuraba el bien de las gentes, y *miraba* por ellos con piedad y buen zelo.

Mirar. Significa tambien inquirir, reconocer, buscar ò informarse de alguna cosa. Lat. *Inquirere. Speculari*. Pinc. Philos. Epist. 9. Fragm. 4. Y alborotado dixo à sus criados, que *mirassen* que alboroto era aquel.

Mira. Segunda persóna del imperativo. Usase como interjeccion, para acusar ò amenazar à alguno. Lat. *Heus cave*. Copl. vulg.

Cathalina yo solo
so tu marido:
no quixera yo, mira,
yá te lo digo.

Mirar a la cara. Phrase metaphórica, que vale andar con cuidado de complacer à alguno, y darle gusto à la mas leve insinuacion. Lat. *Nutus alicujus observare*.

Mirar de través. Torcer la vista, mirar bizco. Lat. *Oblique intueri. Limis oculis spectare*. Alcaz. Chron. Decad. 2. Año 6. cap. 1. §. 3. Si bien por mortificarse, afeaba el roitro con afectadas rugas, y *mirando de través*, como si fuera bizco.

Mirar por encima. Vale mirar ligeramente alguna cosa. Lat. *Obiter vel incuriosè aliquid inspicere*.

Mirarse a los pies. Reconocer uno las faltas ù defectos que tiene, para no envanecerse, abatir su presuncion. Es tomada la alusion del pabo real, que quando se mira à los piés, que los tiene mui feos, deshace la hermosa rueda de su cola. Lat. *Se ipsum demisiè despicere*. Cerv. Nov. 11. Dial. pl. 359. *Mírate a los piés*, y desharas la rueda, Berganza.

Mirarse a sí. Vale atender uno à quien es, para no executar alguna cosa no correspondiente à su estádo. Lat. *Se ipsum attendere. Quid sibi referat cogitare*.

Mirarse en alguno. Phrase, que vale cuidar del con esmerado cariño. Lat. *Aliquem tanquam se ipsum officioso amore prosequi*.

Mirarse en ello. Tomar tiempo para considerar las circunstancias de alguna cosa, antes de resolverla. Lat. *Deliberare. Cogitare per otium*.

Mirarse las uñas. Phrase, que vale jugar à los náipes, ò estár enteramente ocioso. Lat. *Ludo chartarum vacare. Omninò otiari*.

Mirarse unos a otros. Phrase con que se explica la suspension ò extrañeza que causa al-

Digitized by Google

alguna eſpecie, que obliga à ſemejante acción, como eſperando cada uno por donde ſe determina el otro. Lat. *Se mutuò circunſpicere. Se ſe ſpectare invicem.*

MIRAR SOBRE HOMBRO. Vale mirar con ſuperioridád, deſprecio ù enójo. Lat. *Minacibus, vel obliquis oculis intueri. Gravi aſpectu uti. Deſpicere.*

MIREME ESTA CARA. Phraſe que ſe uſa como interjección para reprehender ó reprochar la acción, que ſe ha hecho en contra de alguno, como que no es capáz de haberla merecido. Lat. *Me ſpecies.*

Si no *mirára* à Dios. Phraſe que ſe uſa como interjección, para expreſſar que ſe contiene el enójo ó la venganza, por el debido reſpéto à Dios que le prohibe. Lat. *Si in Dei conſpectu non eſſem.*

MIRAIS LO QUE BEBO Y NO LA SED QUE TENGO. Refr. contra los que murmuran de las medras ajénas, ſin conſiderar el trabájo que les cueſta el conſeguirlas. Lat.

Pocula qui numeras, longa penſare memento,
Qua ratione ſiti ſint opus illa meæ.

MIRA QUE ATES QUE DESATES. Refr. que advierte no ſe entre en las coſas, ſin mirar bien el fin que pueden tener. Lat. *Cave ne nodo Gordiano impliceris.*

MIRANTE. part. act. del verbo Mirar. El que mira. Lat. *Aſpiciens. Spectans.* CERV. Quix. tom. 2. cap. 56. Eſtaban ſuſpenſos los corazónes de la *mirante* turba, temiendo unos y eſperando otros el bueno ò mal ſuceſſo de aquel caſo.

MIRADO, DA. part. paſſ. del verbo Mirar en ſus acepciones. Lat. *Speculatus. Curá proſequutus.* HERR. Hiſt. Ind. Decad. 5. lib. 9. cap. 4. Que los tales Religioſos tuvieſſen gran cuidado, en que los Indios fueſſen bien tratados como próximos, *mirados* y favorecidos. ENCIN. Cancion. f. 60.

Porque lo mui bien mirado
pareſce juſto è honeſto.

MIRADO. Por hiſpaniſmo ſe llama el que es mui circunſpecto, pundonoroſo, y que procede en todo con mucha cordúra, reparo, y maduréz. Lat. *Circunſpectus. Proſpiciens. Cordatus.*

MIRASOL. ſ. m. Lo miſmo que Gyraſól.

MIRIÑAQUE. ſ. m. Alhajuela de no mucho valór, que ſirve para adorno ù diverſion. Lat. *Subtilis ſuppellex.*

MIRLA. ſ. f. Lo miſmo que Merla. Trahe eſta voz Covarr. en ſu Theſoro.

MIRLAS. En la Germanía ſignifica las oréjas. Juan Hidalgo en ſu Vocabulario. Lat. *Auricula.* QUEV. Muſ. 5. Xac. 5.

A la Monda la raparon
unas mirla *por tomóna,*
y pues monda faltriquéras,
no es miſpero lo que monda.

MIRLAMIENTO. ſ. m. El acto de mirlarſe. Lat. *Severus aſpectus, vel gravis.* BURG. Gatom. Sylv. 2.

Marramaquiz atento,
Eſperaba el primero movimiento
Del venturoſo amante, que decia,
Con dulce mirlamiento,
Dulce ſeñora mia,
Quando ſerá de nueſtra boda el dia?

MIRLARSE. v. r. Entonarſe, afectando gravedad y ſeñorío en el roſtro. Lat. *Os vultum ad ſeveritatem vel gravitatem componere.* BURG. Gatom. Sylv. 5.

Sentóſe al fin, mirlandoſe *de hocico,*
Y proſiguió la fieſta de la danza.

MIRLADO, DA. part. paſſ. del verbo Mirlarſe. Entonado, grave, y que afecta ſeñorío en el roſtro. Lat. *Ore vel vultu ad ſeveritatem compoſitus.* CALD. Com. La deſdicha de la voz. Jorn. 2.

Dios la guarde: qué entonada
viſta! Qué ama tan mirlada!
Como ſe llama? Lucia.

MIRLO. ſ. m. Gravedad y afectación en el roſtro. Lat. *Severus, vel gravis aſpectus.* BURG. Gatom. Sylv. 1.

Mirandoſe los dos ſeveramente,
Deſpues de ſoſegado el accidente,
El con maullo babló, y ella con mirlo.

MIRLO. Ave. Veaſe Merla.

MIRON. ſ. m. El que mira. Tómaſe regularmente por el que mira demaſiado, ò con curioſidad. Lat. *Curioſus ſpeculator.* ZABAL. Dia de fieſt. part. 2. cap. 3. A las caſas de juego ván los hombres con tres fines, unos à jugar, otros à entretenerſe, y otros à que les den baráto: à los últimos llaman *Mirónes.* A. MEND. Obr. Poet. pl. 20.

Ponen ſu gala y ſu brio
en los mirónes *alegres,*
penſamientos coloradós,
pero no eſperanzas verdés.

MIRRAUSTE. ſ. m. Salſa de almendras toſtadas y majadas, con un migajón de pan mojado en caldo, y cantidad de canela, que todo eſpeſſado, ſe pone à cocer con palomínos yá medio aſſados, y hechos pequeños pedazos, y ſe echa cantidad de azúcar y algo de canéla y caldo groſſo de la olla, y bien cocido y deshecho ſe hacen eſcudillas. Lat. *Condimentum ſic dictum.* M. ROBERT. Lib. de Guiſados, f. 16. Y encima poner azúcar y canéla de buena manéra: y aſsi ſe hace el *mirráuſte* perfecto. Hai otras eſpecies de *mirráuſte*: como de peras, de manzánas.

MISCELANEA. ſ. f. La mezcla, unión y entreteximiento de algunas coſas con otras. Es voz Latina *Miſcellanea.* CESPED. Hiſt. de Phelip. IV. lib. 5. cap. 17. Que variamente componian una confuſa *miſcelánea* de Eſpañóles, meſtizos y mulátos.

MISCELANEA. Se llama tambien la obra ò eſcrito, en que ſe tratan muchas materias confuſas y mezcladas. Lat. *Miſcellanea.*

MISERABLE. adj. de una term. Deſdichado, infeliz y deſafortunado. Lat. *Miſerabilis. Miſerandus.* MARIAN. Hiſt. Eſp. lib. 6. cap. 27. Lo que ſe puede aſſegurar es, que el eſtádo de las coſas era de todo punto *miſerable.*

MISERABLE. Abatido, ſin valór ni fuerza. Lat. *Miſerabilis. Miſerandus.* SANT. TER. Exclam. 17.

Digitized by Google

17. Muchas veces me veo mi Dios, tan *miserable* y flaca y pusilánime, que ando à buscar que le hizo vuestra sierva. Solis, Hist. de Nuev. Esp. lib. 5. cap. 13. Iban estos *miserables*, trocado ya el nombre de soldados, en el de Indios de carga, con el bagage del exército.

Miserable. Significa tambien avariento, escaso y apocado. Lat. *Sordidus. Parcus.* Barbad. Corr. de vic. f. 77. Siempre el ahorro de los *miserables* es como el caminar de los perros, que andan dos veces la jornada primero que su amo una.

MISERABLEMENTE. adv. de modo. Desgraciada y lastimosamente, con desdicha é infelicidad. Lat. *Miserabiliter. Miserè.* Ambr. Mor. lib. 8. cap. 41. A unos mensageros que trahian avisos de Córdoba, les cortaron las manos, y los enviaron assi *miserablemente* tratados.

Miserablemente. Vale tambien Escasamente, con avaricia, poquedad y miseria. Lat. *Parcè. Sordidè.*

MISERAMENTE. adv. de modo. Lo mismo que Miserablemente. C. de la Roc. Vid. de N. Señora, pl. 130. Acordaos, Abogada nuestra, de aquella triste noche que le dexasteis sepultado, y os viiteis *miseramente* huérphana. Cald. Com. El Conde Lucanor. Jorn. 1.

Quiere el Cielo que descubra
no sé que fabrica pobre,
que entre esplendores de augustas
à pesar del tiempo vive
miseramente *caduca.*

MISERERE. s. m. La fiesta ò función que se hace en Quaresma à alguna imagen de Christo, por cantarse en ella el Psalmo que empieza con esta voz.

Miserere. Llaman los Médicos al cólico volvo, que consiste en anudarse la tripa colón, y obliga à echar el excremento por la boca: y por la dificultad grave de su curacion la llamaron assi, como recurriendo à Dios por el remédio.

MISERIA. s. f. Desgracia, pena, trabajo, calamidad ò infortunio. Es voz Latina. Marian. Hist. Esp. lib. 1. cap. 18. De ánimo cobarde y sin brio es llorar las desgracias y *miserias.*

Miseria. Significa tambien pobreza, estrechez, falta de lo necessario para el sustento ù otra cosa. Lat. *Misera vel arumnosa vita.* Herr. Hist. Ind. Decad. 6. lib. 7. cap. 6. Y aconteció entre doce, no tener sino una capa, y quando salia uno, convenia que los otros se estuviessen en casa, y la capa siempre servia, y su *miseria* le acrecentaba cada dia. Cald. Com. El gran Principe de Fez. Jorn. 3.

Qué me respondes? Si vés
de una parte mi miseria,
y de otra mi sentimiento,
como dudas que cometa
essa especie de asseslinio?

Miseria. Significa assimismo avaricia, mezquindad y demasiada parsimónia. Lat. *Sordida parsimonia. Tenacitas.* Nieremb. Obr. y dias, cap. 21. La forma que ha de guardar esta virtud, es, que sea todo con moderacion, mas no con *miseria.*

Miseria. Se toma muchas veces por cosa corta: y assi se dice, Me envió una miseria. Lat. *Tenuitas.*

MISERICORDIA. s. f. Virtud, que aficiona y inclina al ánimo, para que se duela y compadezca de los trabajos y miserias ajénas. Es voz puramente Latina *Misericordia*, e. Ambr. Mor. lib. 8. cap. 29. Alababan ya la *misericórdia* de Cesar, que habia salvado tantos Ciudadanos suyos, y excusado tanto derramamiento de sangre Romana. Nieremb. Obr. y dias, cap. 42. La *misericórdia*, segun San Basilio, es una aficion del ánimo para con aquellos que estan afligidos con algun trabajo, del cuerpo ò del alma.

MISERICORDIOSAMENTE. adv. de modo. Piadosamente, con misericordia y clemencia. Lat. *Misericorditer. Clementer.* Marm. Rebel. lib. 5. cap. 15. Y dandole llamamente à merced de su Magestad, holgaria de ser su intercessor, para que se huviesse *misericordiosamente* con ellos.

MISERICORDIOSISSIMO, MA. adj. superl. Mui misericordioso. Lat. *Clementissimus.* Medin. Grand. lib. 2. cap. 16. A los quales la Iglesia Cathólica, que es Madre *misericordiosíssima*..... dió la vida.

MISERICORDIOSO, SA. adj. Piadoso, benigno, clemente, y que se conduele y lastima de los trabajos y miserias ajénas. Lat. *Misericors. Misertator.* Nieremb. Obr. y dias, cap. 42. El que es verdaderamente *misericordióso*, no se verá miserable, no vendrá à pobreza, no le faltará que dár.

MISERO, RA. adj. Lo mismo que Miserable. Lazar. de Torm. cap. 4. Allí se me vino à la memoria la consideracion, que hacia, quando me pensaba ir del Clérigo, diciendo, que aunque aquel era desventurado y *mísero*, por ventúra toparia con otro peor.

Lop. Com. D. Gonzalo de Cordoba. Jorn. 1.

Mísero *yo, que à Malinas,*
me llevan honra y fanfarria
de un amo, que à legua y media
vuelve à llorar por su mama.

MISERRIMO, MA. adj. superl. Sumamente míserable. Lat. *Miserrimus.* Figuer. Passag. Aliv. 1. El trage les debria hacer odiosa la soberbia; mas puesta la consideracion en lo intimo, olvidan los mas *miserrimos* su desnudéz y hambre.

MISMO, MA. Pron. personal, que se atribuye à una cosa única, aunque parezca diversa, que se representa, que subsiste y que se reconoce ser aquella que se ha visto, ù de que se ha oido hablar: como esta espada es la misma que sirvió à mi padre, Saldua y Zaragoza es una misma Ciudad. Viene del Italiano *Medesimo*: por cuya razón se dice igualmente Mesmo. Lat. *Ipse, a, um. Idem, eadem, idem.* Inc. Garcil. Coment. part. 2. lib. 3.

Digitized by Google

cap. 18. Degollaronle en la *misma* plaza que à ſu padre, y el *miſmo* Verdúgo que à ſu padre.

MISMO. Se toma tambien por ſemejante ò igual: y aſsi ſe dice de la miſma naturaleza del miſmo colór de la miſma fábrica. Lat. *Idem.* CALVET. Viag. f. 13. El quarto donde ſe apoſentó el Duque de Alba, eſtaba ricamente aderezado, con tapicería de ſedas y telas de oro, y camas de lo *miſmo*.

MISMO. Se uſa tambien para dár mas fuerza à la expreſsion, ſingularizando la perſóna ò coſa, y como ſeparandolas y diſtinguiendolas de las demás: y aſsi ſe dice, El Rey Phelipe es el miſmo valór: Yo miſmo haré lo que ſe me encarga. Lat. *Ipſemet.* HORTENS. Mar.f.192. Clara ſuena la viſión, que ſe ofreció tan reſplandeciente; mas todavia admitirá mas glorioſa explicación, con las palabras de la Madre *miſma* de Dios. CERV. Gal. lib.3. f.118.

Salud te envia aquel que no la tiene,
Niſida, ni la eſpéra en tiempo alguno,
Si por tus manos miſmas *no le viene.*

MISSA. ſ. f. Sacrificio incruento del nuevo Teſtamento y Ley de Gracia, en el qual, debaxo de las eſpecies de pan y vino, por mano del Sacerdote, ſe ofrece al Eterno Padre el Cuerpo y Sangre de ſu Hijo unigénito Jeſu Chriſto nueſtro Señor, conſagrando y conſumiendo la hoſtia. Es voz puramente Latina *Miſſa*. Lat. *Sacrum.* L. PUENT. Eſtad. Sacerdot. trat.2. cap. 1. El primero y mas principal miniſtério de los Sacerdotes, es ofrecer el Santo Sacrificio de la *Miſſa*. ILLESC. Hiſt. Pontif. lib.1. cap.7. Mandó que, acabada la *Miſſa*, comulgaſſen todos los que ſe hallaſſen preſentes à ella: de donde habemos de notar, que en aquellos antiquiſsimos tiempos habia *Miſſa* y Comunión, por mas que lo nieguen eſtos pérfidos heréges de nueſtros tiempos.

MISSA DEL GALLO. La que ſe dice la noche de Navidad. Llamóſe aſsi porque ſe dice à las doce, quando ſuele cantar el gallo. Lat. *Prima Miſſa ſolemnis in Nativitatis Domini media nocte.*

MISSA MAYÓR. La que ſe canta con toda ſolemnidad, à determinada hora del dia, y oficiandola el Choro, para que concurra todo el pueblo: por lo que ſe ſuele llamar Miſſa Conventual. Lat. *Solemne ſacrum.* MARM. Rebel. lib.2. cap.13. Ordenaron à los Curas y Beneficiados.... que en la *Miſſa mayór* del dia de año nuevo, les aviſaſſen de ello.

MISSA NUEVA. La primera que dice ò canta el Sacerdóte. Lat. *Sacrum initiale publicum.* VILLAIZ. Chron. del R. D. Sancho el Bravo, cap.4. En eſte tiempo D.Merino, Obiſpo que era de Aſtorga, que era Privado del Rey, y habia de cantar *Miſſa nueva* en Aſtorga, pidió merced al Rey que fueſſe à le hacer honra à eſta *Miſſa nueva*.

MISSAS DE SALUD. Modo de hablar, que ademàs del ſentido recto, ſe uſa para deſpreciar *las maldiciones*, ò malos deſéos que otro tiene contra alguno. Lat. *Hoc mi in longam ſalutem proderit.*

Cantar *Miſſa*. Celebrar la primera Miſſa el Sacerdóte. Lat. *Primum, vel initiale ſacrum celebrare.*

MISSACANTANO. ſ. m. El Clérigo que eſtá ordenado de todas órdenes y celebra Miſſa. Lat. *Sacerdos. Presbyter.* PART.1. tit.4. l. 20. Confeſſarſe deben los Chriſtianos de ſus pecados à los Clerigos *Miſſacantános*.

MISSACANTANO. Se llama privativamente el Sacerdóte que dice ò canta la primera Miſſa. Lat. *Initiale ſacrum publicè celebrans. Neomyſtes.* QUEV. Muſ.6. Rom.16.

Quando alguno me convida,
no es à banquétes ni à fieſtas,
ſino à los Miſſacantános,
para que yo les ofrezca.

MISSACANTANO. En la Germanía ſignifica el gallo. Juan Hidalgo en ſu Vocabulario. Lat. *Gallus gallinaceus.*

MISSAL. adj. que ſe aplica al libro en que ſe contiene el orden y modo de celebrar la Miſſa. Uſaſe como ſubſtantivo regularmente. Lat. *Miſſale. Liber miſſalis.* RECOP. lib. 1. tit.7. l.27. Mandamos que no ſe impriman en eſtos Reinos *Miſſales*, Diurnales, Pontificáles, Manuales, Breviários en Latin ni en Romance, ni otro Libro alguno de choro, ſin que primero ſe trahigan al nueſtro Conſejo. ILLESC. Hiſt. Pontif. lib. 4. cap. 1. La Igleſia Griega ſigue la orden del *Miſſal* que ordenó S. Juan Chryſóſtomo: y la Cathedral de Milan uſa el *Miſſal* Ambroſiano.

MISSARIO. ſ. m. El Acólyto ò muchacho que ſe tiene en las Igleſias para ayudar à las Miſſas. Lat. *Acolytus.* GIL GONZ. Theatr.de Santiago, cap.1. Capilla de Mencía de Andrade, advocacion de S. Pedro: tiene tres Capellánes, un Sacriſtán y un *Miſſario*.

MISSION. ſ. f. El acto de enviar. Es del Latino *Miſsio.* SOLORZ. Polit. lib.4. cap.27. Aun en las *miſsiónes* de los ſoldados, hora fueſſen ignominioſas, hora honoríficas, tenia ordenado que ninguno pudieſſe ſer enviado, ſin que enviaſſen con él la cauſa de ſu *miſsión*.

MISSIÓN. Se llama tambien la ſalida, jornada ò peregrinacion que hacen los Religioſos y Varones Apoſtólicos, de Pueblo en Pueblo, ù de Provincia en Provincia, predicando el Evangelio, para la converſion de los Heréges y Gentiles, ò para la inſtrucción de los Fieles, y corrección y emienda de los vicios. Lat. *Miſsio. Excurſio ſacra.* BAD. Hiſt. Pontif. tom.4. Vid. de Leon XI. cap. 4. La Congregacion de Italia parece que ha tomado à ſu cuenta el ſervir à la Igleſia, haciendo algunas *Miſsiónes* à la diſpoſicion del Pontifice.

MISSIÓN. Se llama tambien el Sermón fervoroſo que hacen los Miſsionéros y Varones Apoſtólicos, en las peregrinaciones Evangélicas. Lat. *Concio ſpiritualis, vel moralis.*

MISSIÓN. Se toma aſsimiſmo por la tierra, Provincia ò Reino, en que predican los Miſsionéros. Lat. *Apoſtolici concionatoris territorium, vel Provincia.*

MIS-

MISSIÓN. Se toma tambien por gasto, costa ù expensa que se hace en alguna cosa. Lat. *Expensa.* FUER. R. lib. 3. tit. 4. l. 10. El que no ha nada en la heredad, haya la meitad de las *misiónes* que fueren fechas en el barbécho. HERR. Hist. Ind. Decad. 5. lib. 9. cap. 3. Que assi los de à pié como los de acaballo, irian bien armados; todo à su costa y *missión.*

MISSIÓN. Lo que se les señala à los segadóres para su sustento, de pan, carne y vino por cierta cantidad de trabajo ò tiempo. Lat. *Victus diurnus mercenariorum.*

MISSIONERO. s. m. El Predicadór Evangélico que hace las Misiónes. Dicese tambien Misionário. Lat. *Apostolicus concionator.* NIEREMB. Var. illustr. Vid. del P. Joseph. de Anchieta, §. 2. Fue cosa increible quan de veras se abrazó con los trabájos por el bien de las almas, en quantas ocupaciones tuvo hasta el fin de su vida, siendo Hermano, y despues de Padre, siendo Operario, *Missionero*, Rectór y Provincial. CORN. Chron. tom. 1. lib. 5. cap. 45. A esta sazón se habian juntado en este Convento Religiosos de diversas Provincias *Missionarios*, para embarcarse à regiones de los infieles.

MISSIVO, VA. Vease Carta.

MITAD. s. f. La parte media de un todo. En algunas Provincias dicen Metad. Lat. *Dimidium.* MEND. Guerr. de Gran. lib. 1. num. 12. Pagaban los Pueblos la *mitád*, y otra *mitád* el Rey.

MITAN. (Mitán) s. m. Lo mismo que Holanadilla. Es voz usada en la Rioja.

MITHRIDÁTICO, CA. adj. Cosa perteneciente à Mithridáto. Trahe esta voz Nebrixa en su Vocabulario. Lat. *Mithridaticus.*

MITHRIDÁTO. s. m. Antídoto ù composicion de varias cosas ò drogas: como ópio, víboras, agarico, &c. El qual sirve de preparativo contra los venénos. Viene esta voz de Mithridates Rey del Ponto, que tenia de tal suerte preparado su cuerpo con antídotos contra los venénos, que no pudo matarse con ellos quando quiso. Lat. *Antidotus Mithridatica.*

MITIGACION. s. f. Moderacion ù diminucion del rigór de alguna cosa: como la mitigación del dolór, de la ley, &c. Lat. *Mitigatio.*

MITIGADOR. s. m. El que mitiga, moderá ò aplaca alguna cosa. Lat. *Mitigator.*

MITIGAR. v. a. Moderar, aplacar, disminuir ò suavizar alguna cosa, rigurosa ò aspera. Es del Latino *Mitigare.* Lat. *Lenire.* SANT. TER. Exclam. 15. No falteis à quien os ama, pues por vos ha de crecer, y *mitigarse* el tormento que causa el amado al alma que le desea. NIEREMB. Var. illustr. Vid. del P. Luis de la Puente. Se le infundia tan copiosa la luz celestial, que sin poder mas consigo, se levantaba de la oracion, y se passeaba, para *mitigar* los divinos ardores.

MITIGADO, DA. part. pass. del verbo Mitigar. Lo assi moderado, suavizado ò aplacado. Lat. *Mitigatus. Lenitus.* SANT. TER. Fund. cap. 2. Me habia de mandar tornar al Monasterio de la Encarnacion, que es de la regla *mitigada.* SOLIS, Hist. de Nuev. Esp. lib. 3. cap. 5. Salia de la nube un genero de resplandór *mitigado*, que infundia veneracion.

MITIGATIVO, VA. Lo que mitiga y reprime el rigór y acerbidad de alguna cosa. Lat. *Lenitivus.* FRAG. Cirug. Glos. de los Apost. qüest. 31. El azeite violado dice Avicena que es mas *mitigativo* que el rosado, por la blandura que tiene.

MITOTÉ. s. m. Especie de báile ù danza, que usaban los Indios, en que entraba gran cantidad de ellos, adornados vistosamente, y agarrados de las manos, formaban un gran corro, en medio del qual ponian una bandéra, y junto à ella el bebrage, que les servia de bebida: y assi iban haciendo sus mudanzas al son de un tamboril, y bebiendo de rato en rato, hasta que se embriagaban y privaban de sentido. Lat. *Indicum tripudium sic vulgo dictum.* ACOST. Hist. Ind. lib. 4. cap. 30. Se juntaban alli para hacer sus *mitótes*, y báiles y supersticiones.

MITRA. s. f. El adorno y toca de la cabéza, que usaban los Persas, de quien lo tomaron otras Naciones. Es voz puramente Latina *Mitra*, æ. Lat. *Infula.*

MITRA. El ornamento de la cabéza que trahen los Arzobispos y Obispos por insignia de su dignidad. Su figura es prolongada, y remata en punta, haciendo dos como hojas ò caras, una delante y otra detrás, y por los lados del medio arriba está abierta y hendida, y de la parte de atrás penden dos como faxas, que caen sobre los hombros. Usan tambien de ella en funciones públicas los Abades, Canónigos y otros Eclesiásticos, que por privilegio gozan este honór, à semejanza de los Obispos. Lat. *Infula sacra.* AMBR. MOR. lib. 9. cap. 7. Tiene el titulo de Cardenal, y repartimiento particular por el, en las rentas de la Iglesia, y llevan *Mitra* en las procesiones.

MITRA. Se toma tambien por la misma dignidad del Arzobispo ù Obispo: y en algunas partes se llama assi el territorio de su jurisdicción. Lat. *Dignitas, vel ditio Episcopalis.* CHRON. DE S. FERN. cap. 1. Pobló la Ciudad de Plasencia, è hizo en ella Iglesia Cathedral, y la dotó de *Mitra* y Obispo.

MITRA. Llaman vulgar, impropria è indignamente à la coróza que se pone à los hechicéros y otros delinquentes. Lat. *Infamis cucullus.* QUEV. Tacañ. cap. 21. Con todo mi trabájo me reia de lo que los picarones le decian à la vieja: porque uno la miraba y decia, Qué bien os estará una *mitra*, madre.

MITRADO. adj. que se aplica à la persona que tiene privilegio para traher Mitra en las funciones públicas. Lat. *Mitratus. Mitrâ redimitus, donatus.*

MIXTIFORI. Voz Latina, que se usa en nues-

Digitized by Google

tro Caſtellano, aplicandola à los delitos de que pueden conocer el Tribunal Eccleſiaſtico y ſeglar.

MIXTILÍNEO. adj. que ſe aplica en la Geometría al angulo, que ſe forma de una linea recta y otra curva. Lat. *Mixtilineus.*

MIXTION. ſ. f. La mezcla ò ayuntamiento de unas coſas con otras. Lat. *Mixtio.* Saav. Repubi. pl.67. Por las *mixtiónes* naturales y eſpecies que ſe ofrecen entre los ſentidos y coſas ſenſibles. Huert. Probl. f.103. Vemos lo contrario en muchas termas calidiſsimas, que de ninguna ſuerte dán indicio ni muestra de ſu *mixtión.*

MIXTO, TA. adj. Mezclado è incorporado con otra coſa. Lat. *Mixtus.* Navarr. Man. cap.27. num.220. Tres eſpecies hai de deformacion, una del todo voluntaria, y otra del todo caſual, y otra *mixta* ò ſimple caſual. Rebull. Selv. Milit. Diſtinc.26. num.6.

Los Magiſtrados ſon perſonas mixtas,
Que median entre Principes y Pueblo.

Mixto. Se llama regularmente al pàxaro procreado de dos eſpecies. Lat. *Mixtus.*

Mixto. Uſado como ſubſtantivo vale el compueſto de diverſos elementos: y ſe llama aſsi, à diſtincion de los miſmos elementos. Lat. *Mixtum.* Fr. L. de Gran. Symb. part.1. cap. 3. §.1. En el tercero eſtán los *mixtos* perfectos, como ſon piedras, perlas y metáles, donde ſe halla perfecta compoſicion de los quatro elementos.

MIXTURA. ſ. f. La mezcla, juntúra ò enlàce de alguna coſa. Lat. *Mixtura.* Comend. ſob. las 300. Copl.143. E de aquella reflexión, è la *mixtúra* de las nubes, del aire, del fuego, y los rayos ſolares, reſulta aquella variedad de colóres. Espin. Rim. f.64.

Creció eſte caſto amór en tanto grado,
Sin mixtúra *de intento torpe y feo,*
Que yá no ſe trataba en todo el prado,
Sino de ſola Célida y Liſeo.

Mixtura. Llaman el pan de varias ſemillas. Lat. *Panis mixtus.*

MIXTURAR. v. a. Mezclar, incorporar y confundir una coſa con otra, haciendola perder ſu primer ſér. Lat. *Miſcere.*

MIXTURADO, DA. part. paſſ. del verbo Mixturar. Lo aſsi mezclado, incorporado ù confundido. Lat. *Mixtus.* Pint. Dial. de la Juſticia, cap.1. Verdad es que los que ſirven à Chriſto ſienten en ſu alma repoſo; mas *mixturado* con trabájos.

MIZ. Voz de que ordinariamente ſe uſa para llamar y hacer venir al gato. Lat. *Vox ad felem alliciendam.* Inc. Garcil. Coment. part. 1. lib.9. cap.20. Tampoco habia gatos de los caſéros antes de los Eſpañoles; ahora los hai, y los Indios los llaman Micitu, porque oyeron decir à los Eſpañoles *Miz, miz* quando los llamaban. Burg. Rim. Son.118.

Haced que os dén un gato de dinéro,
Que con el miz *olvidareis el zape.*

Miz, Mizo, ò Miza. Lo miſmo que Gato ò Gata. Es voz del eſtilo familiár. Burg. Gatom. Sylv.3.

Y de dos uñaradas
Debíce à Golofilo las quixádas,
Por guſto de una Miza *mi reſpéto.*

MIZO. ſ. m. Voz de la Germanía, que ſignifica Manco, ò Izquierdo. Juan Hidalgo en ſu Vocabulario. Lat. *Mancus. Scævus.*

MO

MOA. ſ. m. Voz de la Germanía, que ſignifica Moneda. Juan Hidalgo en ſu Vocabulario. Lat. *Numus.*

MOBIL. adj. de una term. Lo que ſe mueve ò puede mover de una parte à otra, y no tiene eſtabilidad ni permanencia en un lugár. Viene del Latino *Mobilis.* Abarc. Annal. R. D. Jaime el Conquiſtadór, cap.1. num. 17. Habia vuelto de los montes, y de una larga caza, en que con una Corte *móbil* divertia los peſáres que no podia deshacer.

Primer *móbil.* Se llama aquella eſphéra ſuperiór, que ſe conſidera eſtár mas alta que el Firmamento: la qual moviendoſe continuamente de Levante à Poniente, hace un torno entéro en veinte y quatro horas, llevandoſe conſigo todas las demás eſpheras inferiores: por cuya razón ſe llama eſte movimiento Diurno, y tambien Rapto. Lat. *Primum mobile.* Comend. ſob. las 300. Copl.17. de las añadidas. El movimiento del Cielo, que ſe llama *Primer móbil*, es proprio è natural à el de Oriente à Occidente.

Primer móbil. Por analogía ſe llama el principál motór, y como cauſa de la execucion y logro de alguna coſa. Lat. *Primum mobile.* Colom. Obr. Poet. pl.103.

Unica razón del rieſgo,
que padezco y ſolicito,
primer móbil *del afécto,*
de mi mal último alivio.

MOBILIDAD. ſ. f. La potencia ò facilidad de moverſe alguna coſa. Es del Latino *Mobilitas, atis.*

Mobilidad. Translaticiamente ſignifica inconſtáncia, inſtabilidad y poca firmeza de las coſas. Lat. *Levitas. Inconſtantia.* Ayal. Caid. de Princ. lib.10. cap.20. E por alguna manéra de eſte juego, por inſtabilidád y *mobilidád* de la fortúna, no ſeais engañados.

MOBLE. adj. de una term. Lo miſmo que Móbil.

MOCADERO. ſ. m. El lienzo con que ſe limpian las narices. Trahe eſta voz Covarr. en ſu Theſoro, y dice ſe llamaba aſsi antiguamente. Lat. *Muccinium, ii.*

MOCADOR. ſ. m. Lo miſmo que Mocadéro.

MOCANTE. ſ. m. Voz de la Germanía, que ſignifica lienzo de narices. Juan Hidalgo en ſu Vocabulario. Lat. *Muccinium.*

MOCARRÓ. ſ. m. El moco, que por deſcuido de alguna perſóna, cuelga de las narices ſin limpiarle. Lat. *Mucus pendens.*

MOCEAR. v. a. Executar las acciones proprias de la gente moza. Tómaſe regularmente por deſmandarſe en traveſúras deshoneſtas y otras diverſiones. Es formado de la

voz

Digitized by Google

voz Mozo. Lat. *Juvenari. Lasciviré.* Palaf. Luz à los viv. num. 495. Este Caballero se conoce que lo era de los del siglo: jugar, *mocear*, holgarse, hasta dar al traste con la casa y la hacienda.

MOCEDAD. f. f. El tiempo desde los catorce años, hasta la edad varonil. En el modo comun de hablar se suele extender hasta llegar à la vejéz Lat. *Juventus. Adolescentia.* Ambr. Mor. lib. 8. cap. 50. Antonio tomo lo demàs de Francia y Flandres, porque alli habia andado en su *mocedád.* Cald. Com. Dicha y desdicha del nombre. Jorn. 1.

O! *lo que un viejo se huelga,*
quando de sus mocedades
el passado siglo acuerda!

Mocedad. Significa tambien la travesúra ù desorden, con que suelen vivir los mozos, por su poca experiencia. Tómase regularmente por diversion deshonesta ò licenciosa. Lat. *Mos juvenilis, petulantia, vel amor.* Bosc. Cortes. lib. 2. cap. 6. Mandole el Rey prender por algunas *mocedádes* de poca importancia. Lop. Com. Las Paces de los Reyes. Act. 2.

A Dios le llaman de vos,
al hombre llaman de Alteza,
mocedades *à los vicios,*
à los hurtos diligencias.

MOCETON, NA. adj. que se aplica à la persóna alta, moza, robusta y de miembros fuertes. Lat. *Adolescens vel juvenis robustus, torosus.* Cerv. Nov. 8. pl. 244. Salió à los corredóres la Argüello, con otras dos *mocetónas*, tambien criadas de la casa. Quev. Tacañ. cap. 21. Ganaba mucho dinero: y ganára mas, si no se me atravesára un *mocetón* mal carado, manco de los brazos y con una pierna menos.

MOCHADA. f. f. La testatáda ò golpe que se dá con la cabeza. Dícese regularmente de los animales cornudos. Las *Capitis ictus. Arietatio.*

MOCHAR. v. a. Lo mismo que Desmochar. Tiene poco uso, y le trahe Nebrixa en su Vocabulario. Lat. *Truncare. Mutilare.*

MOCHAZO. f. m. El golpe dado con el mocho de la escopéta, ù otra arma semejante. Lat. *Rotundi extremi ictus.* Esteb. cap. 7. Llegó toda la tropa, y como me oyeron, que engañado los trataba tan mal de palabra, me dieron media docena de *mocházos.*

MOCHETA. f. f. El remate de las colúnas y machos de las cornísas, en que afirman, y desde donde arrancan los arcos y bóvedas. Lat. *Superius extremum columnæ ifiriatum.* Siguenz. Hist. part. 3. lib. 4. disc. 2. Tiene de alto todo este orden, desde el zoco de la basa, hasta la *mocheta* de la cornixa cincuenta y cinco piés. Palom. Mus. Pict. lib. 9. cap. 4. Sobre cuyas *mochétas* ò capiteles, encopetaban galanamente su fabrica ocho medallas aovadas.

MOCHIL. f. m. El muchacho que sirve à los Labradóres, para llevar ò traher recados à los mozos del campo. En algunas partes se llama Motril. Lat. *Operariorum famulus.*

MOCHILA. f. f. Cierto genero de caparazón de la ginéta, escotado de los dos arzónes. Llamóle asi por estar cortado y mutilado. Lat. *Straguli pars mutila.* Fonsec. Amor de Dios part. 1. cap. 50. Comprar el caballo (dice Séneca) por el freno dorado, y por la *mochila* rica, es necedad.

Mochila. Se llama tambien la taléga de lienzo, en que los soldados llevan la provision de su comida, ù el refresco, de un tránsito à otro: y tambien suelen llevar alguna ropa. Lat. *Mantica. Funda, æ.* Mend. Guerr. de Gran. lib. 1. num. 12. Talégas las llamaban los passados; y nosotros ahora *mochilas.* Herr. Hist. Ind. Decad. 6. lib. 7. cap. 12. Que los otros, de los arboles cortados hiciesen una balsa, para passar las sillas y las *mochilas*, adonde llevaban la comida y el herrage.

Hacer *mochila.* Phrase que usan los cazadóres y caminantes: y significa prevenirse de alguna comida ò merienda para el camino. Trahela Covarr. en su Thesoro. Lat. *Commeatum sibi providere. Cibos reponere.*

MOCHILERO. f. m. El que sirve en el exército llevando las mochilas, de cuyo nombre se forma. Dícese freqüentemente Mochillér. Lat. *Cacula, æ.* Mend. Guerr. de Gran. lib. 2. num. 14. Fueron con estos trecientos, otros mas de quinientos aventuréros y *mochiléros.* Cald. Com. Afectos de odio y amor. Jorn. 2.

Viendo pues que un mochillér
lo passa con gran trabajo,
me apliqué à servir à este
Don Soldado de soldado.

MOCHIN. f. m. Lo mismo que Verdúgo. Trahe esta voz Covarr. en su Thesoro, y dice le llamó asi à *Mutilando*, porque corta cabezas y miembros à los que ajusticia. Lat. *Decapitator.*

MOCHO, CHA. adj. que propriamente se aplica al animal à quien han cortado las hastas, ò está sin ellas debiendolas tener. Covarr. dice viene del Latino *Mutilus.* Gomar. Hist. Ind. cap. 67. Hai vacas *mochas*, y que siendo patihendidas parescen mulas con grandes orejas. Herr. Agric. lib. 5. cap. 13. Dice Columela, que si la tierra donde pacen es caliente ò templada, es bueno el ganádo *mocho.*

Mocho. Significa tambien pelado, ù cortado el pelo. Lat. *Mutilus. Mutilatus.*

Mocho. Por extension se dice de los árboles que se han mondado de las ramas y copa: y de las torres que se fabrican, sin chapitél ù otro adorno en el cuerpo superiór, ù de otra qualquier cosa que le falta la punta. Lat. *Mutilus.* Gil Gonz. Theatr. de Salam. lib. 2. cap. 7. Tiene este Templo un fuerte pórtico.... y à los lados dos torres, la una alta que sirve para las campánas, y la otra *mocha.*

Mocho. Usado como substantivo, significa el remáte gruesso, y las mas veces redondo, de qual-

Digitized by Google

qualquier cosa larga. Lat. *Extremum rotundum.* Mend. Guerr. de Gran. lib.4. num. 19. Uno de los sobrinos del Xeniz le dió con el *mocho* de la escopéta en la cabeza,y le aturdió.

Vayase *mocha* por cornúda. Phrase metaphórica que se dice quando el defecto ù imperfeccion de una cosa se recompensa con la bondad ò perfeccion de otra. Es tomada la alusion de las ventas que executan los ganadéros,dando una res mocha por otra cornúda. Lat. *Hoc unum alio compensetur, vel repensatur.* Garai, Cart.1. Assi que *vase mocha por cornúda*, y callate y callemos, que sendas nos tenémos.

MOCHUELO. s. m. Ave del tamaño de la paloma caséra. Tiene la cabéza redonda, semejante à la del Buho, con unas plumas mas levantadas, que parecen oréjas: de colór de ceniza todo el rostro anterior, como es ojos y pico, aunque suele ser algo mas blanco, con algunas plumas mui sutiles: la pestaña negra, las cejas de colór de azafrán, el pico torcido y menor que el del Buho, el cuerpo tira algo à colór de hierro, con unas manchas negras, en algunas partes grandes, y en otras menudas como puntos, los encuentros de las alas obscúros, y las plumas de colór de ceniza, algo blancas con manchas negras, la cola pequeña, los muslos, dedos y uñas todos llenos de pluma, los pies grandes, las uñas negras y torcidas. Habita por la mayór parte en los montes y cavernas de los árboles, donde hace su nido. Cria sus hijos de la misma manéra que el Buho: acompaña à la codorniz y otras aves, y por esso le llaman necio. Tiene la voz tan triste, que atemoriza con ella, y causa un afecto frio y rígido, y suena siempre Hu, hu. Vuela facilmente y mui poco trecho: está siempre meneando la cabéza, y haciendo gestos: por esso la llamaron Truhána. Lat. *Asio, onis.* Fun. Hist. nat. lib. 1. cap. 15. El Alucón es tenido de muchos por *Mochuélo*, y verdaderamente nadie hai que le sepa diferenciar. Huert. Plin. lib.10. cap.23. Este es llamado en España *Mochuélo*: tiene corvas uñas, vuela de noche, vive de caza, sustentase de carne, persigue à los ratónes, y es aborrecido de las otras aves.

Tocar el *mochuélo*. Phrase con que se explica que alguno lleva siempre lo peor en algun repartimiento. Lat. *Asionem semper sorte obtingere.*

MOCION. s. f. La accion ò pasión, en virtud de la qual una cosa se mueve por sí, ò es movida por otra. Es del Latino *Motio.* Lat. *Motus.* Huert. Probl. f. 31. Las barrénas y fierras abrasan la mano, despues de su violenta *mocion.*

Mocion. Metaphoricamente significa la alteracion del ánimo, que se mueve ò inclina à alguna especie à que le han persuadido. Dícese frequentemente de las cosas devótas. Lat. *Motio.* Rodrig. Exerc. tom.1. trat.1. cap.18. Era tanta la *mocion* de la gente, y tan grandes los llantos y gritos, cotejando sus obras y vida con aquella regla que oian, que era menester que los Levitas anduviessen acallando la gente. Nieremb. Var. illustr. Vid. del P. Gaspar Barceo, §.2. Salian muchos de diez en diez, disciplinandose..... con tan extraordinaria *mocion*, que hasta los mismos infieles llevaban consigo.

Mocion. Se toma tambien por la inspiración interior que Dios ocasiona en el alma, en orden à las cosas espirituales. Lat. *Divinus afflatus, vel instinctus.* Yep. Vid.de S.Ter. lib. 1. cap. 9. No se descuidó la bienaventurada Madre Teréfa de Jesus, ni dió lugár para que fuesse en balde aquella gran *mocion* que sintió de Nuestro Señor, para pedir la mudanza de su vida.

MOCITO, TA. adj. Dim. El que está en el príncipio de su mocedad. Lat. *Adolescentulus.* Marm.Rebel.lib.4. cap.21. A Diego Beltran, *mocito*, de edad de catorce años, martyrizaron dos heréges. Alfar. part.2. lib.2. cap. 4. Porque tenia mas de quince varas, y podian encaxarselos, aunque fueran los *mocitos* mas curiosos de la tierra.

MOCO. s. m. Excremento pituitoso, ò superfluidad del celebro, que sale por las ventánas de la narìz. Es del Latino *Mucus.* Quev. Orland. Cant.2.

En la nariz se le columpia un moco,
La boca en las borruras tiene frita.

Moco. Por extension se llama qualquier matéria pegajosa ò glutinosa, que en forma de los mocos quando caen, se hace en algunos liquóres y otras cosas, especialmente quando empiezan à corromperse. Lat. *Mucus.*

Moco. Por semejanza se llama la geta que se hace en el pábilo de la luz, especialmente en tiempo húmedo. Lat. *Lucernæ fungus.* Sandaz. Com. Thetis y Peleo. Jorn.1.

Un candil de garabáto
fué su perfécta nariz,
y tan próprio, que tenia
hasta el moco *de candil.*

Moco. Se llama tambien la escória que sale del hierro encendido en la fragua, quando se martilla y apúra. Lat. *Scoria. Recrementum.* Fr. L. de Gran. Symb. part. 1. cap. 27. §.1. Los Herréros purgan el hierro en la fragua, y despiden y echan fuera lo mas terréttre, que llaman *Mocos* del Herréro.

Moco. Se llama assimismo el liquór derretido de las velas, que se vá cuajando, pegado à ellas. Lat. *Candelæ, vel cerei recrementum.*

Moco de pavo. La membrána carnósa del tamaño de un dedo, que esta ave tiene sobre el pico, y la encoge y dilàta. Lat. *Pavonis conus pendens.*

A *moco* de candil. Phrase adverbial, que vale mediante, ò à la luz del candil. Usase para despreciar alguna cosa, como hecha sin reflexion y con ligereza. Lat. *Perfunctorie.* Quev. Cuent. Dedicat. Y los que para encarecer su prudencia dicen que lo escogieron

à moco de candil: miren qué juicio tendrá un moco de candil para escoger.

Caerſele el *moco* à alguno. Phraſe con que ſe le nota de ſimple, o poco advertido. Lat. *Babam agere, referre.*

Es *moco* de pavo? Phraſe jocóſa, con que ſe dá à entender à otro la eſtimación ò entidad de alguna coſa, que el conſidéra por deſpreciable. Uſaſe regularmente preguntando. Lat. *Ecquid nihil eſt reî?* ZAMOR. Com. El Hechizado por fuerza. Jorn. 1.

Pues digo es moco de pavo
un quarto cada mañana?

Haber quitado à alguno los *mocos*. Phraſe que vale haberle criado ò cuidado dél deſde pequeño. Uſaſe freqüentemente para reconvencion al que ſe olvida de los beneficios que recibió en ſu niñéz. Lat. *Ab incunabulis aliquem eruâiſſe, vel curaſſe.*

No ſabe quitarſe los *mocos*. Phraſe con que ſe nota la ſuma ignorancia de alguno, y ſe le reprehende que ſe meta en lo que no entiende. Lat. *Nec adhuc emungere nares ſcit.*

Quitar los *mocos*. Phraſe con que ſe amenaza à alguno con caſtigo, eſpecialmente de manos ò bofetádas. Lat. *Pugnis muccos detergere alicui.*

Tener *mocos*. Phraſe que ſe uſa preguntando, para dar à entender que alguna coſa, en comparacion de otras, no debe ſer deſpreciada o deſeſtimada: diciendo freqüentemente, Pues el niño tiene mocos? Lat. *Equidem muccoſus eſt vel deſpicabilis!*

MOCOSO, SA. adj. El que tiene las narices fúcias ò llenas de mocos. Es del Latino *Muccoſus.* PONC. Quar. tom. 2. Serm. 3. §. 2. O la otra Madre que beſa mil veces à ſus hijos fúcios, feos y *mocóſos*.

Mocóso. Se uſa tambien para notar à alguno de poco advertido, ù experimentado, tratandole de niño, deſpreciando lo que hace ù dice. Lat. *Puerulus muccoſus.* L. GRAC. Critic. part. 1. Criſ. 11. Advierta el otro preſumido de bachillér, y conozcaſe que es un rapáz *mocóſo*, que aun no diſcurre ni ſabe ſu mano derecha.

Mocóso. Aluſivamente vale deſpreciable, ò poco eſtimable. Lat. *Muccoſus. Deſpicabilis.* CERV. Quix. tom. 2. cap. 18. Porque vea vueſtra merced, ſeñor D. Lorenzo, ſi es ciencia *mocóſa* lo que aprende el Caballero que la eſtudia y profeſſa.

MODA. ſ. f. Uſo, modo ù coſtumbre. Tómaſe regularmente por el que es nuevamente introducido, y con eſpecialidad en los trages y modos de veſtir. Lat. *Novus modus, vel ritus.* IBAÑ. Q. Curc. lib. 2. cap. 11. El qual, veſtido à la *moda* Phrygia, paſſo ſecretamente à verſe con Parmenion.

MODAL. adj. de una term. Lo que pertenece ò incluye modo ù determinacion particulár. Lat. *Modalis.* SOLORZ. Polit. lib. 2. cap. 3. El ſimil mas adequado que ſe puede dar à las encomiendas, es el de las donaciones que el derecho llama *modales*.

MODAL. Uſado como ſubſtantivo, vale la acción particular y propria de algun ſugéto, con que ſe hace reparar y ſe ſingulariza entre los demas: y aſsi ſe dice, Fulano tiene notables modales. Lat. *Modus. Proprietas.*

MODELO. ſ. m. Exemplar ù norma que ſe propone y ſigue en la execucion de alguna coſa. En las fábricas es la figura ò traza de ellas, formada en pequeño, para executarlas deſpues aumentando las medidas à proporción. Lat. *Archetypus. Exemplar. Norma.* YEP. Chron. Año 567. cap. 1. Y ſiguiendo el *modélo* y traza de la ceída que el habia hecho, edificaron otras. Nuñ. Empr. 7. De barro ſe puede formar un *modélo* que ſe aventaje en perfeccion à otro de oro.

MODELO. Metaphoricamente ſe dice de aquéllas coſas que ſirven de exemplo, que ſe imita en el modo de proceder o vivir. Lat. *Exemplar. Norma.* NIEREMB. Var. iluſtr. Vid. del P. Juan Ramirez, §. 3. Con los buenos exemplos de ſu Madre ſalió la hija mui virtuoſa y recogida, y un dechado y *modélo* de doncellas.

MODERACION. ſ. f. Templanza en las acciones phyſicas ò morales, ajuſtandolas y gobernandolas, ſegun la recta razón, o evitando los exceſſos. Es voz Latina *Moderatio.* AMBR. MOR. lib. 9. cap. 2. Con eſta *moderación* y recato, podré llegar con quatro libros haſta la deſtruicion de Eſpaña. NAVARRET. Conſerv. Diſc. 31. Quando Eſpaña eſtuvo oprimida de los Arabes, fue juſto que con la *moderación* de los gaſtos ahorraſſe para las guerras.

MODERACIÓN. Hablando del precio de las coſas, ſe toma por reducción o rebaxa del, al ínfimo ù medio. Lat. *Pretij diminutio modica.* FIGUER. Paſſag. Aliv. 7. Perſuadile huvieſſe *moderación* en las ganancias, y que con los afligidos no olvidaſſe del todo la compaſſión y piedad.

MODERADAMENTE. adv. de modo. Con moderación, ò templanza, ſin exceſſo. Lat. *Moderatè. Modeſtè. Temperanter.* MARM. Rebel. lib. 1. cap. 21. No quiſo que ſe le dieſſe mas de lo que, para vivir *moderadamente* ſin pompa, era neceſſario. SOLIS, Hiſt. de Nuev. Eſp. lib. 3. cap. 3. Las caſas ſe levantaban *moderadamente* de la tierra, porque no uſaban ſegundo techo.

MODERADAMENTE. Vale tambien menos de lo que debia ſer, ò ſe juzgaba: y aſsi ſe dice, Fulano hizo tal funcion moderadamente. Lat. *Modicè. Mediocriter.*

MODERADOR. ſ. m. El que arregla, templa y gobierna las coſas ſegun la recta razon. Lat. *Moderator.* PELLIC. Argen. part. 2. lib. 3. cap. 1. Eſtaban preſentes ſiete Príncipes, que llamaban *Moderadóres* de los conſéjos de la Reina.

MODERADISSIMO, MA. adj. ſuperl. Mui moderado. Lat. *Valdè modicus, vel temperatus.* F. HERR. ſob. la Egl. 1. de Garcil. Cultiſſimo y caſtigadiſimo Poéta, y de *moderadiſſima* vena.

MODERAR. v. a. Templar, ajuſtar y arreglar las

las acciones, evitando los excessos. Es del Latino *Moderari*. Orozc. Confes. cap. 12. *Moderen* sus excesivos gastos: y miren que manda Dios que el Rey de Israél no tenga muchos caballos.

Moderar. Vale tambien reducir, rebaxar el precio excessivo de las cosas. Lat. *Ad modicum redigere, diminuere*. Bobad. Polit. lib. 4. cap. 5. num. 66. Yo aconsejo à los Jueces, que quando *moderaren* alguna pena grande de ley, Prematica ù de Ordenanza, que lo justifiquen con informacion y méritos del processo.

Moderarse. Comedirse à lo justo, corregirse, ò emendarse en los excessos. Lat. *Modum sibi præscribere. Se continere*.

MODERADO, DA. part. pass. del verbo Moderar en sus acepciones. Lat. *Moderatus. Modicus. Temperatus*. Muñ. M. Avil. lib. 1. cap. 7. Quando comenzó à predicar habia en España mui *moderadas* letras, y mui poca inteligencia de las Epistólas del Apostol.

MODERATORIO, RIA. adj. Lo que templa, ò reduce à lo justo las cosas que tienen excesso. Lat. *Modum statuens, præscribens*. Navarr. Man. Coment. de Camb. num. 30. Despues desta provision *moderatória*, vedó totalmente su Real Magestad los cámbios para dentro de toda España.

MODERNAMENTE. adv. de modo. De poco tiempo à esta parte. Lat. *Nuperè. Recenter*. Marm. Descripc. lib. 1. cap. 9. Llámanle los Christianos *modernamente* Rio de Zinganor. Mond. Dissert. 2. cap. 2. num. 13. Este es el mas antiguo retrato de San Hierothéo, que se halla en todo el Obispado de Segobia, ideado por la devocion de Don Pedro Muñiz, tan *modernamente*, que aun vive oy quien le pintó.

MODERNO, NA. adj. Lo que es ò sucede de poco tiempo à esta parte. Es del Latino *Modernus*, que en la baxa Latinidad significa lo mismo. Lat. *Recentior. Nuperus*. Pulg. Epist. 7. Y si quiere Vuestra Alteza enxemplos *modernos*, ayer vimos el Réino de Inglaterra, que pertenescia al Príncipe hijo del Rey Don Henrique 8 y vemoslo oy posseer pacifico al Rey Eduarte, que mató al padre y al hijo. Zuñig. Annal. año 1506. num. 6. Las dos Santisimas Imágenes están colocadas en bellos retablos de *moderna* architectúra, y talla estofada y dorada.

Moderno. En los Colégios y Universidades vale lo mismo que Nuevo.

MODESTAMENTE. adv. de modo. Con modestia y compostura, ò templanza en el modo. Lat. *Modestè. Moderatè*. Fuenm. S. Pio V. f. 118. A esto Alexandrino, prometiendo de sí *modestamente*, ofreció cuidado y obediencia. Maner. Prefac. §. 12. Saneado puede quedar el escrúpulo, y autorizada la imitacion, usando *modestamente* de aquellos libros que usó aquel Máximo Doctór, à quien la Iglesia ñó en un Concilio sus censúras.

MODESTIA. f. f. Virtúd, que moderá, templa y regla las acciones externas, conteniendo al hombre en los límites de su estádo, segun lo conveniente à él. Es voz puramente Latina. Amer. Mor. lib. 8. cap. 30. Esto refiere assi Dion; que César por su *modestia* parece lo calló. Nieremb. Obr. y dias, cap. 17. La *modéstia* general está recibida por una virtúd universal, que compone lo demás que hai que ordenar en el hombre, fuera de lo que la Templanza y Manssedumbre moderaron.

Modestia. Se toma assimismo por la suma templanza ò moderacion en el mirar, y compostura y recáto en los ojos. Lat. *Modestia. Compositus pudor*. Rodrig. Exerc. tom. 2. trat. 2. cap. 1. Aquella composicion y *modéstia* con que iban por las calles, fué mui buen Sermón.

Modestia. Se usa tambien por la honestidad, decencia y recáto, en las acciones ò palabras. Lat. *Modestia. Pudicitia*. Fuenm. S. Pio V. f. 82. Condena vuestra poca *modéstia* la razón, si alguna tuviérades.

MODESTISSIMAMENTE. adv. superl. Con gran modéstia. Lat. *Valdè modestè, vel moderatè*. Muñ. Vid. de S. Carl. lib. 2. cap. 3. Vestian sus criados *modestíssimamente*: telas prohibido sedas y todas telas de precio.

MODESTISSIMO, MA. adj. superl. Mui modesto. Lat. *Modestíssimus*. Valdiv. Sagrar. lib. 2. Oct. 22.

Un joven modestíssimo *se cria,*
Predestinado por mi eterno dedo,
Para defensa de su honór precioso,
Rama ilustre de tronco generoso.

MODESTO, TA. adj. Templado y moderado en sus acciones y deseos, contenido en los límites de su estádo. Es del Latino *Modestus*. Lat. *Moderatus. Temperatus*. Amer. Mor. lib. 8. cap. 59. Era Marco Agrippa hombre *modesto*, y no nada cudicioso de glória y alabanza. Yep. Chron. Año 619. cap. 1. De quien San Ildephonso hace otro capitulo en el libro de los Claros Varónes, y le alaba de templádo, *modesto* y paciente, y de gran pecho y ánimo en las adversidades.

Modesto. Vale tambien compuesto y recatado en el mirar, trahiendo freqüentemente baxos los ojos. Lat. *Modestus. Ad modestiam compositus*. Rodrig. Exerc. tom. 2. trat. 2. cap. 1. El rostro es un espéjo del alma, y los ojos *modestos* ò descompuestos y desasosegados, descubren luego lo íntimo del corazon. Muñ. M. Avil. lib. 1. cap. 5. Movido pues de lo que via, y de la *modestia* gravedad del Venerable Maestro, comenzó à comunicarle.

Modesto. Significa assimismo honesto, decente y recatado en las acciones ò palabras. Lat. *Modestus. Pudicus*. Muñ. M. Avil. lib. 14 cap. 8. Quien contará los Caballeros profanos trocados en Caballeros cuerdos, *modestos* y de loables costumbres.

MODIFICACION. f. f. Limitación, determinación ò restricción, que pone ò reduce las cosas à un estado próprio y particular, singula-

Digitized by Google

larizandolas y diſtinguiendolas. Es voz Latina *Modificatio.*

MODIFICACIÓN. Vale tambien reduccion de las coſas à los términos debidos y juſtos, quitandolas el exceſſo, ù exorbitancia que tenian. Lat. *Modificatio. Pretij aquitas.* CORN. Chron. tom. 3. lib. 4. cap. 4. Diciendo, que ambas propoſiciones, dichas abſolutamente y ſin alguna reſtriccion, eran falſas; pero dichas con reſtriccion y *modificación*, ambas eran verdaderas.

MODIFICADOR. ſ. m. El que modifica ù determina las coſas. Lat. *Modificator.*

MODIFICAR. v.a. Limitar, determinar ò reſtringir à un cierto eſtado y calidad, en que ſe ſingularicen y diſtingan las coſas unas de otras. Es tomado del Latino *Modificari.* TEJAD. Leon Prodig. part. 1. Apolog. 34.

Si arte, qué materia modifica?
Si ciencia es, de quien ſe eſpecifica?

MODIFICAR. Vale tambien reducir à los términos juſtos, templando las coſas del exceſſo ù exorbitancia. Lat. *Modificari. Temperare.* SIGUENZ. Hiſt. part. 3. lib. 1. cap. 4. *Modificaron* aſsimiſmo el General y los teſtamentarios algunas coſas.

MODIFICADO, DA. part. paſſ. del verbo Modificar en ſus acepciones. Lat. *Modificatus. Temperatus.* Ov. Hiſt. Chil. lib. 8. cap. 14. Aunque ſon de ſuyo altivos y ſoberbios, y de natural arrogante; eſſo miſmo *modificado* con la Divina gracia, los hace mas conſtantes en la profeſsion Chriſtiana.

MODILLO. ſ. m. Dim. Lo miſmo que Modo. Uſaſe de eſta voz para dar mas energía y vivéza. Lat. *Singularis modus.* L. GRAC. Critic. part. 1. Criſ. 13. De eſta ſuerte ſe vendian tan caros puntillos de honra, el *modillo*, el airecillo y el donáire.

MODILLON. ſ. m. Term. de Architectúra. Parte de la cornisa en el orden corinthio y compueſto, que le ſirve de adorno, pareciendo que la ſoſtiene. Tiene por lo regular la figura de una S demaſiadamente corva, y vuelta al revés. Lat. *Mutulus.* SIGUENZ. Hiſt. part. 3. lib. 4. diſc. 2. Con ſus trigliphos, canes ò *modillónes* quadrados, que atan con los que vienen corriendo por todo el patio y la cornixa.

MODIO. ſ. m. Medida Romána antigua de los frutos y coſas ſecas: no eſtá aun bien averiguada ſu correſpondencia con nueſtras medidas. TEJAD. Leon Prodig. part. 1. Apolog. 50. Mirale Señor de caſi toda España, paſſar los Alpes, romper à vinagre y fuego el Apenino, bañar en ſangre Romana el lago Traſimeno, y deſpues los campos de Cannas, recoger (deſpojo memorable) tres *módios* y medio de anillos, inſignia de nobleza.

MODISTA. ſ. m. El que obſerva y ſigue demaſiadamente las modas. Lat. *Novos modos appetens.*

MODO. ſ. m. Determinacion de las coſas à un cierto eſtado y ſer. En eſte ſentido en la Philoſophia común ſe llaman modos los mas de los accidentes. Es del Latino *Modus*, que ſignifica lo miſmo. INC. GARCIL. Coment. part. 1. lib. 6. cap. 9. Tambien ponian las hiſtorias en *modo* fabuloſo, con ſu alegoria, como hemos dicho de algunas, y adelante diremos de otras.

MODO. Vale tambien moderacion ò templanza en las acciones ò palabras. Lat. *Modus.*

MODO. Significa aſsimiſmo urbanidád, corteſanía, ù decencia en el porte ò trato. Lat. *Modus urbanitatis.*

MODO. Vale tambien el character ò calidad que conſtituye à alguno digno de eſtimación ò reſpéto. Lat. *Species. Reſpectus.*

MODO. Se llama tambien la forma y uſo particular de hacer alguna coſa. Lat. *Modus. Methodus.* FUENM. S. Pio V. f. 82. Quando los Cielos aprueben vueſtra cauſa, no pueden el *modo*. SANDOV. Hiſt. de Ethiop. lib. 3. cap. 18. Su *modo* de comer es mui particular; pues quando maſcan, no mueven mas que el paladár de arriba.

MODO. En la Gramática es la diferencia de conjugarſe los verbos, para explicar la diverſidad de tiempos ù afectos. Lat. *Modus.* PATON, Gram. Eſpañ. f. 171. Los *modos* ſon ſegun los adverbios; mas los mas comunes ſon quatro.

MODO. En la Múſica es una idéa y determinada diſpoſicion de harmonía. Llámaſe tambien Tono Múſico. Toſc. tom. 2. pl. 452. Lat. *Modus muſicus.* PINEL, Retr. lib. 1. Introd. Timothéo Mileſio fué celebrado por el mas excelente Múſico de Grecia: como quien acrecentò cuerdas à la lyra y *modos* à la conſonáncia.

A *modo*. Term. adverbial, que vale Como, ù ſemejantemente. Lat. *Ad modum. Velut.* YEP. Chron. Año 1099. cap. 8. Todas las obras que compuſo en proſa, ordeno à *modo* de diálogo.

De *modo*. Lo miſmo que De manéra. SOLIS, Poeſ. pl. 277.

Hab ad paſſ de modo *que no oi ſienta,*
Y lo demás dexadlo por mi cuenta.

MODORRA. ſ. f. Accidente que conſiſte en una gran peſadéz de ſueño violento. Es eſpecie de lethargo, aunque no tan peligroſo. Lat. *Veternus, i.* GOMAR. Hiſt. Mexic. cap. 190. Fué un dia el Licenciado Ponce à oir Miſſa à S. Francisco: y volvió à ſu poſada con una gran calentúra, que realmente fué *modorra.*

MODORRA. Por extenſion vale qualquier ſueño profundo, ò peſadéz ſoñolienta, aunque no ſea cauſada de accidente. Lat. *Grave vel pertinax ſomnum.*

MODORRA. Se llama tambien el aturdimiento que ſuele ſobrevenir à las ovéjas de encendimiento ò abundancia de ſangre, con el qual andan como cayendoſe. Lat. *Ovium ſtupor.*

MODORRA. Llaman tambien el tiempo immediato al amanecer, ò la venida del dia, porque entonces carga peſadamente el ſueño. Uſaſe freqüentemente entre las centinélas, pueſtas en eſta hora. Lat. *Vigilia ſecunda, vel potiùs tertia.* ARGOT. Monter. cap. 7. Hacen

Digitized by Google

la misma diligencia de visitar el Palacio, y velar la hora de la *modorra*. Marm. Rebel. lib 5. cap.38. Acertó à tocar el quarto de la *modorra* mas tarde, y mas apresuradamente que otras veces.

Modorra. Se llama la fruta que perdiendo el color se empieza à fermentar. Lat. *Vietus, vel languidus.*

MODORRAR. v. a. Causar modorra. Es usado entre Pastóres. Lat. *Ovibus stuporem inducere.* Lucen. Vit. beat. f. 11. Si el Sol ardiente las *modorra*, y muchas aguas las amorban, ò el Cierzo las carroña, en quanta ansiedad el mezquino del Pastór se ve!

MODORRARSE. v. r. Ponerse la fruta blanda, y mudar de color, como que và à podrirse. Lat. *Languescere. Vietum fieri.*

MODORRADO, DA. part. pass. del verbo Modorrar en sus acepciones. Lat. *Languidus, Vietus factus.* Ming. Revulg. Copl. 10.

Modorrado *con el sueño*
no lo cura de almagrar:
porque no entiende de dar
cuenta de ello à ningun dueño.

MODORRILLA. s. f. La tercera vela de la noche, à diferencia de la modorra, que se llama la vela segunda. Trahen esta voz Nebrixa y el Padre Alcalá en sus Vocabularios. Lat. *Vigilia tertia.*

MODORRO, RRA. adj. El que padece el accidente de modorra. Lat. *Attonitus. Stupefactus.* Pinc. Pelay. lib. 9. Oct 89.

Qual toro garrochado suele en corro
Corre corrida la infelice dama:
Y qual suele carnéro andar modorro,
Acá y allá sin orden se derrama.

Modorro. Metaphoricamente vale inadvertido, ignorante, que no hace distincion de las cosas. Lat. *Stolidus. Stupidus.* Barbad. Coron. f. 94. La ciencia de algunos *modorros* deste tiempo, se vende en el barratillo y en la ropería de viejo. Tejad. Leon Prodig. part. 1. Apolog. 18.

Pretendes ennoblecer:
qué vanidad tan modorra!

MODREGO. s. m. El fugero desmañado y que no tiene habilidad. Lat. *Hebes. Inhabilis.*

MODULACION. s. f. Suavidad, harmonía y variedad de la voz en el canto. Viene del Latino *Modulatio.* Lat. *Modulamen.* F. Herr. fob. la Egl. 3. de Garcil. Porque el anima racional se deleita y regala con la *modulación* y suavidad del canto. Solis, Hist. de Nuev. Esp. lib. 3. cap. 15. Le cantaban diferentes composiciones..... variando los tonos con alguna *modulación.*

MODULAR. v. n. Cantar con harmonia y variedad de la voz. Es del Latino *Modulari.* Villam. Fab. del Phenix.

Numerosas endechas desfatando
Compite con el número, que solo
Moduló *el hijo de la voz de Apolo.*

MODULANTE. part. act. Lo que tiene harmonia, suavidad y variedad en la voz. Tiene poco uso si no en lo Poético. Lat. *Modulans.* Villam. Fab. de Apolo y Daphne, Oct. 1.

Por modulantes *números habia*
Philomena expressado voz doliente.

MODULADO, DA. part. pass. del verbo Modular. Variado en los tonos y harmonioso. Lat. *Modulatus.* Villav. Mosch. Cant. 11. Oct. 3.

Qué de sucessos varios y inauditos
El alma me estimula que prometa,
Por historica pluma nunca escritos,
Ni por voz modulados *de Poétas!*

MODULO. s. m. Medida de que se usa en la Architectúra para las proporciones de sus cuerpos, y es siempre el semidiametro de la parte inferior de la colúna. Tosc. tom. 5. pl. 5. Lat. *Modulus.*

Módulo. Se toma tambien por el modo de variar la voz, para cantar con suavidad y harmonía. Lat. *Modulatus, us. Modus, i.* Vitellavic. Mosch. Cant. 11. Oct. 10.

Verás, hermosa Nympha, como saco
La voz alegre al canto que prevengo:
Y de módulos *lleno el áire opáco,*
Con que mi accento en su region extiendo.

MODURRIA. (Modúrria) s. f. Lo mismo que Bobería. Trahe esta voz el Padre Alcalá en su Vocabulario; pero ya no tiene uso.

MOEDA. s. f. El encinár viejo, espesso y cerrado de maléza, que tambien se llama Monte cerrado. Lat. *Nemus. Vetus quercetum.* Espin. Art. Balleſt. lib. 1. cap. 5. A todos los montes, que son de piés derechos, y que por lo baxo no tienen otra espessúra, llamamos Oquedáles, y à los que tienen jaras y encinas altas *Moédas* y montes cerrados.

MOFA. s. f. El escarnio que se hace de alguno, con palabras de burla, y acciones y señales exteriores. Covarr. tiene se dixo de la voz Italiana *Muso*; pero el Brocense, citado por él mismo, juzga que se dixo de Momo, el Dios de las burlas entre los Gentiles. Lat. *Sanna, æ. Irrisio.* Figuer. Passag. Aliv. 9. Estas *mofas* son tan comúnes, que apénas se pone delante ò habla el conocido, quando el presumido que le oye, fragua burla pública ò secréta contra el descuidado. M. Agred. tom. 1. num. 317. Irritó à unas mugercillas flacas, conocidas de Santa Ana, para que riéssen con ella..... y entre ellas hicieron gran *mofa* de su preñado.

MOFADOR. s. m. El que hace burla, mofa o escárnio de otros. Lat. *Sannio, onis. Irrisor. Cavillator.* Bosc. Cortes. lib. 2. cap. 6. Podrá ser llamado gracioso, con tal, que mire tambien en no ser tan pesado ò *mofadór*, que se haga tener por maligno. Cast. Hist. de S. Dom. tom. 1. lib. 1. cap. 37. Era por extrémo vicioso y distrahido, mui vano y mui olvidado de su alma, y gran *mofadór* de las cosas de la Religión.

MOFADURA. s. f. Lo mismo que Escárnio. Trahen esta voz el Padre Alcalá y Nebrixa en sus Vocabularios; pero tiene poco uso. Lat. *Subsannatio. Ronchus.*

MOFAR. v. a. Hacer burla, escárnio ù mofa: de cuya voz se forma. Lat. *Sannare. Irridere.* Amer. Mor. lib. 8. cap. 17. No les contentaba

Digitized by Google

ba nada deſto à ſus ſoldádos, y *moſaban* de là vana altivez de ſu Capitán. Marq. Eſpirit. Jeruſ. pl.9. Mayormente, viendoſe *moſar* de los Gentiles, y notar de haragánes por la Religion del Sábado.

MOFANTE. part. act. del verbo Moſar. El que hace moſa. Lat. *Sannans*. Oña, Poſtrim. lib. 1. cap. 1. diſc. 2. Aquel mayór *moſante* del mundo Heráclito, que ſiempre que ſalia de ſu caſa volvia llorando, era harto mayór *moſante* que Demócrito, que reia de todo: y tanto mayór quanto es mas difícil que la riſa el llanto.

MOFADO, DA. part. paſſ. del verbo Moſar. Eſcarnecido, ù burlado con palabras ò ſeñas. Lat. *Subſannatus. Irriſus, a, um.*

MOFLETES. ſ. m. Los carrillos demaſiadamente grueſſos, que parece que eſtán hinchados. Covarr. ſiente que ſe dixo del verbo Latino *Flare*, que vale ſoplar, por ponerſe en eſta figura quando ſe ſopla: como ſe vé en las pinturas de los vientos: y de ahí dice que ſe dixo Fletes, añadido deſpues voluntariamente el Mo. Lat. *Bucca ſluentes*. Fguer. Paſſag. Aliv. 6. Holgueme con verle alcoholados los ojos, y los *moſletes* aſſáz hinchados. Quev. Muſ. 5. Xac. 10.

Acandilando la boca,
y ſorbido de moſletes,
à la campaña endereza,
llevando el vino à traſpieſes.

MOGA. ſ. f. Lo miſmo que Dinéro. Es voz del eſtilo vulgar y baxo.

MOGATE. ſ. m. El baño ò batniz que cubre alguna coſa: como el del vidriado baſto. Es voz Arabiga, y la trahe Covarr. en ſu Theſoro. Lat. *Vernatio. Vernix, icis.*

A medio *mogáte*, ù De medio *mogáte*. Modos adverbiales que valen con deſcuido ù poca advertencia en lo que ſe executa, ò ſin la perfeccion debida. Lat. *Perfunctoriè. Oſcitanter.* Cerv. Nov. 3. pl. 108. *A medio mogáte* (como entre ellos ſe dice) ſe quitaron los capéles. Cald. Com. Con quien vengo vengo. Jorn. 3.

Niſe fué mi remoquete
un tiempo; mas yá no es Niſe,
ni ſe dice, ni ſe puede
decir, porque al fin fué amor
de medio mogáte *eſſe,*
y eſte es de mogáte entéro.

MOGATO. ſ. m. Lo miſmo que Mogigáto. Covarr. en la voz Mogáte. Y de alli llamaron *Mogatos* y mogigátos à los diſſimulados.

MOGE. ſ. m. El caldo de qualquier guiſado. Dixoſe aſsi porque en él ſe moja pan. Lat. *Iuſculum.*

MOGELES. (Mogéles) ſ. m. Term. nautico. Caxétas hechas de meollár, del largo de braza y media, las quales ván hácia los chicótes en diminución, y ſirven para dar vueltas al cable y al viradór, quando ſe zarpa el ancla. Vocab. marit. de Sev. Lat. *Canalis ex filamentis contextus.*

MOGICON. ſ. m. El golpe dado en la cara con la mano, à puño cerrado, mojandola, de donde algunos trahen la etymologia. Lat. *Pugnus, Colaphus.* Marm. Rebel. lib. 6. cap. 2. Y como él le quiſieſſe dar de *mogicónes*, fiacando el Moro un puñal que tenia eſcondido, ſe lo eſcondió en el cuerpo. Lop. Circ. f. 144. Antiguamente los que querian dar una puñiáda, rociaban y mojaban primero la mano abierta, eſcupiendola, y luego le ſacudian, de donde vino à llamarſe *Mogicón*, que quiere decir con mojado puño.

Mogicón. Eſpecie de dulce leco, ò bizcocho hecho regularmente de mazapán y azúcar, y cortado en trozos, con ſu baño. Lat. *Fruſtum panis ſaccharitis.*

MOGIGANGA. ſ. f. Fieſta pública que ſe hace con varios disfraces ridículos, enmaſcarados los hombres, eſpecialmente en figuras de animáles. Lat. *Larvata, vel perſonata pompa.* Moret. Com. El Lindo D. Diego. Jorn. 1.

El es tan rara perſóna,
que como ſe anda veſtido,
puede en una mogiganga
ſer figúra de capricho.

Mogiganga. Por aluſion ſe llama qualquier coſa ridícula, con que parece que alguno ſe burla de otro. Lat. *Ridicula actio.*

MOGIGATO, TA. adj. Diſsimulado, que afecta humildad ò cobardía, para lograr ſu intento en la ocatión. Segun Covarr. ſe dixo por aluſion ò ſemejanza al gato, quando eſtá eſperando al ratón, y dice que es voz compueſta de *Mus*, Latino que ſignifica el ratón, y la voz Gato. Lat. *Gallidè ſummiſſus.* Quev. Fort. Conviene el ojo con eſtos, que me ſemejan Pharaónes caféros y *mogigátos*.

MOGOLLON. ſ. m. Entrometimiento de alguno adonde no le llaman ò es convidado. Dicenſe comunmente de los que ſe introducen à comer à coſta de otro. Algunos juzgan que ſe dixo de la voz Arabiga *Mugali*, que vale bullicioſo y entremetido. El P. Guadix la juzga voz totalmente Arabiga, y dice que vale comer ſin eſcóte; pero Covarr. la tiene por voz antigua Caſtellana, y que ſe dixo del corderillo que ha quedado ſin madre, y acude à mamar de las demas ovéjas, y le deriva de la voz Latina *Mulgere*, que ſignifica ordeñar, y que aſsi es voz corrompida de Mulgollón. Lat. *Convivia ſine ſymbolo, vel aliend quadrá.* Malar. Philoſ. Cent. 3. Refr. 40. Razones ſon de Philóſopho contemplativo, y amigo de comer de *mogollón*. Inca Garcil. Coment. part. 2. lib. 3. cap. 19. Un Caballero llamado Hernando de Mogollón, natural de la Ciudad de Badajoz.... ſe fué al Gobernadór y le dixo: Señor, en eſta tierra, como vueſtra Señoría bien ſábe, todos comen de *mogollón*, pues ſe lo quitaron à ſu dueño, y ſolo Mogollón ſe muere de hambre.

MOGOTES. ſ. m. Las cuernas de los gamos y venádos, quando comienzan à nacer: y tienen eſte nombre haſta que ſon como de un palmo de largo. Math. Orig. f. 120. Lat. *Naſcentia cornua.*

MOGROLLO. ſ. m. El que come à coſta ajéna. Lat. *Furtivus convivа.* Cald. Com. Las

Digitized by Google

armas de la hermoſura. Jorn. 2.

Tente, que no te has de ir.
A mi me eſtará bien eſſo,
ſi apóſtata de ſoldado,
ſin nota de tornillèro
entre vueſtedes, mogrollo
de Coriolano me quedo.

MOGROLLO. Se llama tambien el ſugeto toſco y que no tiene cortesía. Lat. *Inurbanus.*

MOHADA. Veaſe Mojáda.

MOHARRACHE, ò MOHARRACHO. ſ. m. El que ſe diſfraza ridiculamente en alguna función, para alegrar y entretener à otros, haciendo geſtos, y ademánes y muecas ridículas. Covarr. le llama Momarrache, y dice ſe llamó aſsi del nombre Momo, por la libertad que en un tiempo tenian de decir gracias, y à veces lattimas. Lat. *Mormolychia, Perſonatus ludio, onis.* CAST. Hiſt. de S. Dom. tom. 1. lib. 1. cap. 33. Y mandaron deſterrar y azotar à las mugeres públicas: y à los truhánes ò *mohárraches*, que para repreſentar comedias de burlas y chocarrerías, ò para entrar en máſcara, toman habito de Frailes ò Monjas. CERV. Quix. tom. 2. cap. 11. El qual *mohárracho*, llegandoſe à Don Quixóte, comenzó à eſgrimir el palo, y à ſacudir el ſuelo con las vexigas, y à dar grandes ſaltos ſonando los cafcabeles.

MOHATRA. ſ. f. Compra fingida ò ſimulada, que ſe hace, ò quando ſe vende teniendo prevenido quien compre aquello miſmo à menos precio, ò quando ſe dá à precio mui alto, para volverlo à comprar à precio infimo, ò quando ſe dá ò preſta à precio mui alto. Es trato prohibido. El Brocenſe juzga que pudo decirſe de Moſa, quaſi Moſatra, y ſuavizada la pronunciacion Mohátra, lo qual es naturál, aunque Covarr. le dá otra etymologia. Lat. *Verſura in venditione.* FIGUER. Paſſag. Aliv. 10. Évidente ruina de las haciendas ſuelen ſer las fianzas: y aſsi guardaos de que os metan en ellas los Caballerétes vueſtros amigos, en ocaſion de ſus *mohátras* y otros embelecos. ALFAR. part. 2. lib. 2. cap. 5. Valen las mercaderías, que oy tiene de las puertas adentro de ſu caſa, para dár à ſolo *mohátras*, mas de veinte mil ducádos.

MOHATRAR. v. n. Hacer mohatras. Lat. *Verſuras facere, inire.* NAVARR. Man. cap. 17. Si à quien ſabe que quiere *mohatrar*, para malas ò vanas coſas, ſe le vende fiado.

MOHATRERO, RA. adj. El que hace Mohátras. Lat. *Verſuras iniens, vel faciens. Verſutus fœnerator, vel venditor.* TEJAD. Leon Prodig. part. 1. Apolog. 30. Viſita las caſas de tantos *mohatréros* y mercadéres, que publicamente con uſúras y exceſsivos precios, roban el mundo.

MOHECER. v. a. Llenar ò cubrir de moho. Lat. *Ærugine inficere.* CORR. Argen. lib. 1. f. 11. A la entrada lucieron con cal un pequeño trecho, para ocuparle con pintúras y inſcripciones; mas el perezoſo aire ſin libertad para gozar de la luz del Cielo, *habia mohecido* las figúras.

MOHECIDO, DA. part. paſſ. del verbo Mohecer. Lo aſsi lleno ù cubierto de moho. Lat. *Ærugine infectus.*

MOHINA. ſ. f. Enójo ù encóno contra alguno. Dixoſe de Moína, ſuavizando la pronunciacion, tomada de la voz Toſcana Muſo, que ſignifica el hocico, por ſer la parte con que exteriormente ſe mueſtra el enójo, alterandole ò immutandole. Lat. *Stomachus. Indignatio.* QUEV. Muſ. 5. Xac. 13.

Diciendo: Entre dos amigos
camaradas mas que hermanos,
no es razón que haya mohínas:
vaya el malo para malo.

MOHINDAD. ſ. f. Lo miſmo que Mohína. Trahe eſta voz Covarr. en ſu Theſoro.

MOHINO, NA. adj. Enojado, airado ù enfadado contra alguno. Lat. *Stomachoſus. Animi turbidus.* HERR. Hiſt. Ind. Decad. 6. lib. 8. cap. 6. *Mohíno* Gonzalo Pizarro, de no hallar camino por donde paſſar adelante, y que de los Indios no pudieſſe tener luz, ſue à dormir en una playa de un rio. MARM. Rebel. lib. 5. cap. 36. Vino à eſtár Don Franciſco de Córdoba ran *mohíno*, que..... ſuplicó à ſu Mageſtad le dieſſe licencia para irſe à ſu caſa.

MOHINO. Se llama tambien el macho, ò mula hijo de caballo y burra, ſegun Covarr. que dice, que regularmente tienen el hocico negro, ſeñal de maliciоſas ò faltas, por lo qual ſuele aplicarſe tambien à qualquier caballería falſa. Lat. *Hinnus. Burdo.*

MOHINO. En el juego ſe llama aquel contra quien ván los demás que juegan: y en el juego del revesino es partido que ſe hace, dándole algunas ventájas ò exenciones. Covarr. dice que ſe dixo aſsi porque ſe amohina quando pierde. Lat. *Adverſarius unicus ludentium.*

Tres al *mohíno*. Phraſe, que además del ſentido recto del juego: ſe uſa para ſignificar la conjuracion ò union de algunos contra otro, en alguna eſpecie. Lat. *Ex conventione adverſarium ſibi aſſignare aſciſcere.*

MOHO. ſ. m. Un género de hierbecilla mui corta à manéra de vello, que del polvo y la humedad ſe cria y engendra en los troncos y cortezas de los árboles, y en las piedras, el qual tambien ſe llama Muſgo del Latino *Muſcus.*

MOHO. Por translacion ſe llama el vello que ſe cria en el pan y otras coſas, por eſtár mucho tiempo en lugáres húmedos: y tambien la ſuciedad que ſe pega à los metales, eſpecialmente al azéro, de eſtár mucho tiempo ſin uſo. Lat. *Mucor. Ærugo. Rubigo.* HUERT. Plin. lib. 7. cap. 15. El metal y el hierro ſe llena de orín y *moho*.

MOHO. Metaphoricamente ſe toma por la deſidia ù dificultad de trabajar, ocaſionada del demaſiado ócio y deſcanſo. Lat. *Helcitudo, inis.* AMBR. MOR. lib. 8. cap. 8. Luego en llegando, comenzó à deſembarazar el exército, y como limpiarlo del mal *moho* que ſe le habia pegado con el ócio.

No

No dexa criar *moho*. Phraſe que ſe aplica al que gaſta ò uſa las coſas prontamente. Lat. *Ne res mucefcant curare.*

MOHOSO, SA. adj. Lo que eſtá cubierto de moho. Lat. *Mucidus. Mufcofus.* MARM. Rebel. lib. 5. cap. 33. Entregaban baileſtas, arcabuces, chuzos y eſpádas, todo *mohóſo* y hecho pedazos.

MOJADA. ſ. f. La accion de mojar ù mojarſe alguna coſa. Lat. *Madefactio. Perfufio.*

MOJADA. La ſopa que ſe moja y empapa en qualquier liquór. Es voz uſada en el Reino de Murcia. Lat. *Offa madefacta, vel perfufa jufculo.*

MOJADA. Se llama tambien la herida con arma punzante. Algunos la llaman Mohada, como ſon los Andaluces y valentónes. Es del eſtilo vulgár. Lat. *Ictus pungens, vel ſanguinem fundens.* FIGUER. Paſſag. Aliv. 8. Alborotaron el barco, por cierta dama indiferente, dos valentónes de mentira, uno de quien, por evitar la que entre ellos llaman *Mohada*, dió conſigo en el Betis. QUEV. Muſ. 5. Xac. 15.

Muéraſe de tres mohádas
un Calcillas y una Monja,
que eſſo y morir de viruelas
á los cuiquillos les toca.

A gran ſeca gran *mojáda*. Refr. que en el ſentido recto, entre los labradóres, es un género de pronóſtico ù eſperanza de mucha lluvia, fundada en haber tardado mucho tiempo en llover. Y transladiciamente ſe dice del que executa alguna acción con exceſſo, que dexó de hacer por mucho tiempo, ù le ſobreviene algun bien ineſperado de que habia carecido. Lat.

Ecce cadunt largi reſolutis nubibus imbres,
Poſtquàm præceſſit multa ſerena dies.

MOJADURA. ſ. f. La accion de mojar. Trahe eſta voz Nebrixa en ſu Vocabulario. Lat. *Mador, oris.*

MOJAMA. (Mojáma) ſ. f. La cecina de atún. Lat. *Thynnina coro ſalita.*

MOJAR. v. a. Humedecer alguna coſa, con agua ù otro liquór. Viene del Latino *Mollire*, que ſignifica ablandar, porque ſe ablandan las coſas mojandolas. Lat. *Madefacere. Perfundere.* CERV. Quix. tom. 2. cap. 20. Y con corteſes y hambrientas razónes, le rogó le dexaſſe *mojár* un mendrúgo de pan en una de aquellas ollas.

MOJAR. Metaphoricamente vale introducirſe, ò tener parte en alguna dependencia ò negocio. Lat. *Partem habere.*

Por donde paſſa *moja*. Expreſsion con que ſe dá à entender, que no eſtá fria el agua que ſe creía que lo eſtuvieſſe: y transladiciamente ſe aplica à aquellas coſas que hacen poca impreſsión en el ánimo. Lat. *Leviter tingit, vel movet.*

MOJADO, DA. part. paſſ. del verbo Mojar en ſus acepciones. Lat. *Madidus. Madefactus.* MEND. Guerr. de Gran. lib. 1. num. 10. La miſma gente con las armas *mojadas* en la ſangre de aquellos pocos, falieron en público. HUERT. Plin. lib. 29. cap. 2. Los vellones del carnéro, lavados en agua fria y *mojados* en azeite, en los males de las mugeres, mitigan las inflamaciones de la madre.

MOJARRILLA. ſ. m. La perſóna que ſiempre eſtá de chanza, fiesta, burla y alegria. Es voz del eſtilo familiár. Pudo decirſe de Moſa quaſi Mofarrilla. Lat. *Luaio, onis.*

MOJON. ſ. m. La ſeñal que ſe pone para dividir los términos, lindes y caminos. Covarr. dice pudo tomarſe de *Mole* voz Latina, porque ſobreſale de la tierra, ù de Moyo medida de trigo, por la figura de ella, quando eſtá colmada. Lat. *Limes. Terminus.* FUER. R. lib. 4. tit. 21. l. 9. E hanles de moſtrar los *mojónes* todos del plazo, porque entiendan è ſepan bien ſu plazo. AMBR. MOR. lib. 9. cap. 1. Otro marmol, pucito eſte miſmo año, para ſer *mojón* de término, ellá en Ledeſma, Villa bien conocida.

MOJÓN. Vale tambien lo miſmo que Montón.

MOJONA. ſ. f. Renta que ſe arrienda en los Lugares: y conſiſte en el tributo que ſe paga por la medida del vino ù otra eſpecie. Pudo decirſe Moyona de Moyo, que es medida, y de ahí Mojona. Lat. *Vectigal ex menſura.*

MOJÓNA. Se toma tambien por la accion de medir ò amojonar las tierras. Lat. *Menſuratio per terminos.*

MOJONAR. v. a. Lo miſmo que Amojonar. Trahe eſta voz Nebrixa en ſu Vocabulario. Lat. *Limitare.*

MOJONERA. ſ. f. El lugár ò ſitio donde ſe ponen los mojónes. Lat. *Termini ſitus.* MARM. Rebel. lib. 4. cap. 16. Habian aguardado à matarlos en una *mojonéra*, entre terminos donde alindan cinco Concéjos.

MOJONERO. ſ. m. El Corredor ò medidór de vino, ſeñalado por la juſticia. Lat. *Vinarius proxeneta, vel inſpitor.* CERV. Quix. tom. 2. cap. 3. Tuve en mi linage, por parte de mi Padre, los dos mas excelentes *mojonéros*, que en luengos años conoció la Mancha.

MOLA. ſ. f. Pedázo de carne informe, que ſe engendra y coagúla en el vientre de la muger, y crece con apariencias de preñado. Eſtá regularmente cubierta de una piel ò membrána, y dentro incluye muchas venillas; pero ningun hueſſo, ni intestino. Fórmaſe en diverſas figuras; pero por ſer la mas regular redonda y plana, la llamaron con la voz Latina *Mola*, que ſignifica la rúeda del molino. Llamaſe comunmente Mola matriz. Lat. *Mola, æ.* HUERT. Plin. lib. 7. cap. 15. En el vientre de algunas mugeres (como dice Plinio) ſe engendran unas qué llaman *Molas*: eſtas ſon un pedazo de carne dura, inutil y ſin forma, que ni tiene ſentido ni movimiento.

MOLADA. ſ. f. La porcion de colór que ſe muele de una vez en la moléta. PALOM. Muſ. Pict. lib. 5. cap. 3. §. 5. Y deſpues irlo moliendo à partes, que llamamos *moladas*, cada una tanto como un huevo.

MOLAR. adj. de una term. Lo que toca ò pertenece à muela, ò es apto para moler. Lat.

Digitized by Google

Lat. *Molaris, e.* CHRON. GEN. part. 1. cap. 7. E metiole dentro en una cueva mui ſonda, è cerróla con una gran piedra *molár*.

MOLDAR ò MOLDEAR. v. a. Lo miſmo que Amoldar.

MOLDEAR. Vale tambien hacer moldúras de cuya voz ſe forma en eſte ſentido. Lat. *Cælare. Fingere.*

MOLDADO ò MOLDEADO, DA. part. paſſ. del verbo Moldar ò Moldear en ſus acepciones. Lat. *Cælatus.* ZUÑIG. Annal. Año 1506. num. 6. Cargan ſobre ſus cerramientos treinta y dos pilaſtrónes, que *moldeados* à la inventiva gothica, no menos ſemejan que otras tantas macizas torres.

MOLDE. ſ. m. Pieza hueca, en que artificioſamente ſe vácia la figura, con todas las proporciones de aquella coſa que ſe quiere formar en bulto. Viene del Latino *Modulus.* Lat. *Typus. Forma.*

MOLDE. Por traslacion ſe dice qualquier inſtrumento, aunque no ſea hueco, de que ſe uſa para formar alguna coſa ò para darla cuerpo. Y en eſte ſentido ſe llaman moldes las letras de la Imprenta, las agújas de hacer média, los palillos de hacer encaxes, &c. Lat. *Forma. Matrix. Typus.* LOP. Dorot. f. 55. Entonces ſi que ſe buſcaban las eſpadas de filos negros para robuſtas manos, y no *moldes* vergonzoſos para cabellos viles.

MOLDE. Llaman en la Imprenta al conjunto de letras ò forma, yá diſpueſta para imprimir. Lat. *Literarum tabula.*

MOLDE DE TONTOS. Se dice por aquel à quien canſán y fatigan, con impertinencia y peſadez. Lat. *Stultorum typus.*

De *molde.* Modo adverbial, con que ſe explica que alguna coſa eſtá impreſſa, à diſtincion de lo que eſtá manuſcrito. Lat. *Typis.*

De *molde.* Vale tambien à propóſito, con toda propriedad. Lat. *Aptiſſimè. Perfectè.* MEND. Guerr. de Gran. lib. 2. num. 8. No podian ſaber la guerra tan *de molde*, que no ſe les pareciéſſe que eran nuevos.

MOLDURA. ſ. f. La figura artificioſa, hecha de varios modos, en madéra, metál ò piedra, para hermoſear la obra con diverſidad de labóres. Lat. *Emblema, atis. Cælatura. Cruſta, æ.* AMBR. MOR. lib. 9. cap. 7. Por ſer del mas lindo marmol blanco, que yo jamás he viſto, y tener al derredór *moldúras* hermoſiſſimas. INC. GARCIL. Coment. part. 1. lib. 3. cap. 22. Tenian ſus *moldúras* por las eſquinas, y por todo el hueco del tabernáculo: y conforme à las *moldúras* que en la piedra eſtaban hechas, aſſi eſtaban aforradas en tablónes de oro.

MOLE. ſ. f. Corpulencia y bulto grande en las coſas: y tambien ſe toma por el peſo de ellas. Viene del Latino *Moles*, que ſignifica lo miſmo. VILLAM. Fab. de Phaet. Oct. 196.

De los ardientes trópicos opreſſo,
Sacude la cerviz el viejo Atlante,
Quanta mole *contiene el firmamento*
En ſi miſma librada pende al viento.

MOLE. adj. de una term. Suave, blando. En eſte ſentido viene del Latino *Mollis*, y por eſſo en lo antiguo ſe decia Molle, y aun oy ſe dice Muelle. MEDIN. Grand. lib. 2. cap. 37. Aunque el aparejo y diſpoſicion de la tierra los pudiera hacer *moles* y delicados, con todo eſſo no lo ſon.

MOLEDOR. ſ. m. El que muele. Lat. *Molitor.* GRAC. Mor. f. 199. Andaban eſtos al derredór, eſcuchando el ruido y ſonido de las muelas, de donde los nombraron Aleterios, que quiere decir *Moledóres.*

MOLEDOR. Se llama el necio, que canſa ò fatiga à otro con peſadéz. Lat. *Moleſtus.* ROA, Sant. de Cordob. Vid. de S. Eulogio. Te robarán el repóſo importúnas viſitas, cumplimientos forzoſos, y canſados entretenimientos de *moledóres* peſados.

MOLEDURA. ſ. f. Lo miſmo que Molienda. Trahe eſta voz Nebrixa en ſu Vocabulario. Lat. *Molitura.*

MOLENDERO. ſ. m. El que muele. Llamaſe tambien aſsi al que tiene ò lleva que moler en los molinos de harina ò azéite. Lat. *Molitor. Que moliturам defert.*

MOLENDERO. Se llama comunmente el que labra y muele el chocoláte. Lat. *Cocolati molitor.*

MOLER. v. a. Quebrantar algun cuerpo, reduciendole à menudiſſimas partes, ò haſta hacerle polvo. Es del Latino *Molere*, que ſignifica lo miſmo, y tiene la anomalía de mudar la *o* en *ue* en algunos tiempos y perſonas: como Yo muelo, muele tu, muela aquel. Lat. *Terere.* MARM. Rebel. lib. 1. cap. 10. Con las quales *muelen* tambien muchos molinos de harina. VALVERD. Vid. de Chriſt. lib. 5. cap. 35. Eſtarán dos mugéres juntas *moliendo*, para maſſar y cocer pan: y de ellas, à la una elegirán para el deſcanſo, y à la otra dexarán para las llamas.

MOLER. Metaphoricamente vale moleſtar gravemente y con impertinéncia. Lat. *Moleſtare. Verbis atterere.* CERV. Quix. tom. 2. cap. 34. Vueſtras grandezas dexen à eſte tonto, ſeñores mios, que les *moleré* las almas.

MOLER. Vale tambien canſar ò fatigar mucho materialmente: como eſta caballeria me muele, eſtoi molido de trabajar. Lat. *Atterere.*

MOLER. Se dice tambien del que gaſta alguna coſa rompiendola: y aſsi decimos, eſte veſtido eſtá molido. Lat. *Atterere.*

MOLER. Vale aſsimiſmo maſcar. Lat. *Dentibus atterere.* FIGUER. Paſſag. Aliv. 7. Todos ſon portadóres de nuevas, eſparciendolas al ſon que hacen los dientes, quando *muelen* à coſta de ſu dinéro.

MOLER. Se toma tambien por dár golpes à alguno: como moler à palos ò à azotes. Lat. *Tundere.*

MOLIENTE. part. act. del verbo Moler. Lo que muele. Uſaſe en la phraſe Corriente y moliente. Lat. *Atterens. Molens.*

MOLIDO, DA. part. paſſ. del verbo Moler en ſus acepciones. Lat. *Molitus. Attritus. Defatigatus.*

MO-

MOLESTADISSIMO, MA. adj. ſuperl. Mui moleſtado. Lat. *Gravi moleſtia affectus.* Corn. Chron. tom. 2. lib. 3. cap. 2. Un Monge, que vivia *moleſtadiſsimo* de ſenſuales tentaciones, con mucho deſconſuelo, le comunicó ſu trabajo.

MOLESTADOR. ſ. m. El que dá enójo, enfada, y moleſta. Trahen eſta voz el P. Alcalá y Nebrixa en ſus Vocabularios. Lat. *Exacerbator.*

MOLESTAMENTE. adv. de modo. Con moleſtia, inſtancia y peſadez. Lat. *Moleſtè. Importunè.* Tejad. Leon Prodig. part. 1. Apolog. 53. Todo lo qual *moleſtamente* divertia al Africano: y los demás, unos lo tenian por entretenimiento y riſa, otros ſe encolerizaban.

MOLESTAR. v. a. Cauſar moleſtia, dar faſtídio ò peſadumbre, inquietar ò turbar el ſoſiego de alguno. Es del Latino *Moleſtare*, que ſignifica lo miſmo. Lat. *Moleſtiâ afficere.* Marm. Rebel. lib. 2. cap. 4. No ſolo perſeguian à los que entendian ſer culpados; mas ann *moleſtaban* à los que eſtaban quietos y pacificos en ſu caſa.

MOLESTADO, DA. part. paſſ. del verbo Moleſtar. Inquietado, perturbado. Lat. *Moleſtatus. Moleſtiâ affectus.*

MOLESTIA. ſ. f. Incomodidád, enfádo, faſtídio, ò inquietúd. Es voz puramente Latina. Fuenm. S. Pio V. f. 54. Por evitar *moléſtias* de Coſarios, que fatigaban la tierra, edificó un Palacio fuerte, con gaſto de la mayor parte de ſus premios.

MOLESTISSIMO, MA. adj. ſuperl. Mui moleſto. Lat. *Valdè moleſtus.* Puent. Conven. lib. 2. cap. 4. §. 2. El alivio del camino era predicar y enſeñar, ſin petdonar los calóres del Eſtio, que ſon allí *moleſtiſsimos.*

MOLESTO, TA. adj. Lo que enfada, inquieta, faſtidia y deſazona. Lat. *Moleſtus. Gravis. Importunus.* Marm. Rebel. lib. 1. cap. 7. Levantandoſe muchos caudillos, con titulo de Reyes, mas *moleſtos* que poderoſos.

MOLETA. ſ. f. Dim. de Mueia. La piedra pequeña con que ſe muele. Dicese regularmente de la que uſan los Pintores para moler los colóres. Lat. *Saxum ad terendos colores.* Palom. Muſ. Pict. lib. 5. cap. 3. §. 5. Y echandole el azéite de linaza que huviere menester, irlo templando è incorporando con la *moléta*, de ſuerte que no quede duro ni blando. Espin. Rim. f. 3.

Puſieronle en las manos la moléta,
Porque molieſſe aquel humor furioſo.

MOLICIÉ. ſ. f. Blandúra, ſuavidád. Es del Latino *Mollities.* Huert. Probl. f. 99. Termophilo dió por cauſa deſte calor al Sol, juntamente con la raridad y *molicie* de la tierra.

Molicie. Pecádo torpe contra natúra. Lat. *Mollities.*

MOLIENDA. ſ. f. La accion de moler. Lat. *Molitura.*

Molienda. Se toma comunmente por la porcion ò cantidad que ſe muele de una vez: y aſsi ſe dice, Una molienda de chocolate: y en los molinos de azéite Fulano tuvo tantas moliendas. Lat. *Molitura.*

Molienda. Se toma tambien por el miſmo Molino. Sandov. Hiſt. de Carl. V. lib. 9. §. 26. Quebrantaron todas las *moliendas* de diez leguas al rededór, porque los del Prior no tuvieſſen donde moler. Acost. Hiſt. Ind. lib. 4. cap 9. Todo eſte metál.... ſe trahe en carnéros del Pirú, que ſirven de jumentos, y ſe lleva à las *moliendas.*

Molienda. Vale tambien fatiga, canſancio, ù moleſtia: y figuradamente ſe toma por aquello que le cauſa: y aſsi ſe dice, Eſto es una molienda. Lat. *Moleſtia. Defatigatio.*

MOLIFICAR. v. a. Ablandar ò ſuavizar. Viene del Latino *Mollificare*, y tiene la anomalia de los acabados en *car.* Fr. L. de Gran. Adic. al Mem. part. 2. cap. 10. Primero diſpóne y *molifica* Dios el corazón del hombre, con algunas inſpiraciónes. Cerv. Quix. tom. 2. cap. 38. Es baſtante à enternecer los mármoles, y ablandar los diamantes, y à *molificar* los aceros de los mas endurecidos corazónes.

MOLIFICADO, DA. part. paſſ. del verbo Molificar. Ablandado, ù ſuavizado. Lat. *Mollificatus.*

MOLIMIENTO. ſ. m. El acto de moler. En eſte ſentido, que es el recto, tiene poco uſo; pero le trahe Oudin y otros. Lat. *Molitura.*

Molimiento. Vale tambien fatiga, canſancio, y moleſtia. Lat. *Defatigatio.* Yep. Vid. de S. Ter. lib. 2. cap. 39. La cauſa y ocaſion de ſu muerte, atribuian los Médicos al gran canſancio y *molimiento* del camino. Cerv. Quix. tom. 2. cap. 44. Que el viage que ayer hizo de Candaya no fue tan corto, que no haya cauſado algun *molimiento.*

MOLINERO. ſ. m. El que tiene à ſu cargo algun molino, y trabaja en él. Lat. *Molendinarius ſuſtitor. Molendinarius.* Figuer. Plaz. univ. Diſc. 63. El arte de los *molinéros* ſe atribuye, quanto à ſu primer origen, comunmente à Ceres. Cerv. Quix. tom. 2. cap. 29. Los peſcadóres y *molinéros* eſtaban admirados, mirando aquellas dos figúras tan fuera del uſo, al parecer, de los otros hombres.

MOLINERO, RA. adj. Coſa para moler, ò perteneciente al molino. Trahe eſta voz Nebrixa en ſu Vocabulario. Lat. *Molendinarius.*

MOLINETE. ſ. m. Dim. El molino pequeño. Lat. *Parva mola, vel molendina.* Acost. Hiſt. Ind. lib. 4. cap. 12. Echan el metál en unas tinas de agua, donde con unos *molinétes* ò ruedas de agua.... vá ſaliendo el barro deſte metal.

Molinete. Se llama en la Nautica un palo ochavado, con algunas eſcopleadúras en la diſtancia de ſu largo, para meter en ellos algunos eſpeques ò barras, con que ſe vira el cable y ſe mete dentro. Poneſe regularmente en la banda de próa, y coge de babord à eſtribord. Sirvenſe tambien de él en las lanchas, para ſacar las anclas del fondo. Vocab. marit. de Sev. Lat. *Lignum ſtriatum nautiæum.*

MO-

Digitized by Google

MOLINILLO. f. m. Dim. El instrumento pequeño para moler. Dícese de qualquier molino, por especialidad de nuestra Lengua, que usa de estos diminutivos muchas veces en lugar de los posítivos. Lat. *Mola trusatilis.*

Molinillo. Se llama tambien el instrumento que sirve para batir y desleir el chocolate: formado de una bola cavada ù dentada, y un hastil, que se mueve, estregandole con ambas manos à un lado y otro. Lat. *Cavatus vel crenatus globulus gracili bacillo trusatilis.*

Pragm. de Tass. año 1680. f. 47. Un *molinillo* para chocolate, treinta maravedis. Solis, Hist. de Nuev. Esp. lib. 3. cap. 15. En que iba la substancia del cacáo, batida con el *molinillo* hasta llenar la xícara.

MOLINO. f. m. Máchina fuerte, compuesta de ruedas, à que les dá movimiento alguna causa exterior: como es el peso y fuerza del água, ò el curso de las caballerias, con el qual mueven violentamente una piedra redonda, que llaman muela, colocada sobre otra, de modo que entre las dos se quebrante ò reduzca à polvo lo que se quiere moler. En los molinos de azeite y otros, la piedra que muele está colocada rectamente sobre la otra. Viene del Latino *Molendinum.* Marm. Rebel. lib. 5. cap. 2. El uno de los quales hallaron quebrando los aderezos de un *molino*, donde se moìia el trigo para las raciones de los soldados.

Molino. Se llama tambien qualquier máchina, dispuesta para quebrantar ò adelgazar violentamente alguna cosa: como el molino del papél, el de la moneda, &c. Lat. *Molendinum. Trapetum. Pistrinum.* Medin. Grand. lib. 2. cap. 79. Tiene esta Ciudad *molinos* de papél, donde se hace mucho y mui bueno.

Molino. Llaman por metaphora al fogeto fumamente inquieto y bullicioso, y que parece que nunca para. Lat. *Mola versatilis.*

Molino. En estilo familiar llaman la boca, porque en ella se muele la comida. Lat. *Pistrinum.*

Molino. En la Germania significa el tormento. Juan Hidalgo en su Vocabulario. Lat. *Tortura.*

Molino de sangre. Se llama el que mueven hombres ò caballerias; à distincion de los que mueve el agua. Lat. *Mola quæ animalibus versatur.*

Molino de viento. Se llama el que se mueve con el viento, colocadas unas aspas grandes, que fixas ò clavadas en las ruedas del artificio, salen fuera de la casilla ò torre en que está, para que hiriendo el viento en ellas al modo que hiere en las velas de un navio, con su violencia cause el movimiento necessario. Lat. *Mola alata.* Fuenm. S. Pio V. f. 64. Volviendo los Hereges su ira contra Cruces y Imágenes, y unos *molinos de viento*, à que pulieron fuego, cercanos à Paris. Cerv. Quix. tom. 1. cap. 8. En esto descubrieron treinta ò quarenta *molinos de viento*, que hai en aquel campo.

MOLLA. f. f. La miga del pan. Es voz provincial de Murcia. Lat. *Panis medulla.*

MOLLAR. adj. de una term. Blando y facil de partir ò quebrantar. Dícese regularmente de aquellas almendras, cuya cáscara tiene esta propriedad; à diferencia de otras mas duras. Trahe esta voz Covarr. en su Thesoro. Viene del Latino *Mollis.*

Mollar. Se dice tambien de la carne magra y sin hueso. Lat. *Exos caro.*

Mollar. Metaphoricamente se aplica à las cosas que tienen útil sin carga especial: y en este sentido se dice Fulano ha logrado un bocado mollár. Lat. *Exos ossis.*

Mollar. Se aplica tambien al que es facil de engañar, ù de dexarse persuadir. Lat. *Mollis. Facilis.*

MOLLEAR. v. n. Ceder à la fuerza ù impresion, ù doblarse como ablandandose. Lat. *Mollescere.* Espin. Art. Balleſt. lib. 1. cap. 9. El acero no es bueno para hacer cañones, porque de su naturaleza es mui fuerte y vidrioso; y assi solo le aplican para hacer dél piezas de corte y que *mollean.*

MOLLEDO. f. m. La parte carnósa y redonda de algun miembro, especialmente de la parte alta de los brazos, y los muslos y pantorrillas. Lat. *Pars carnosa corporis.* Herr. Hist. Ind. Decad. 7. lib. 9. cap. 4. Tiñense los *molledos* de los brazos, y las pantorrillas. Acost. Hist. Ind. lib. 5. cap. 16. Estos se iban à un lugar particular, y sacrificaban, sacandose sangre de los *molledos*, con unas puntas duras y agúdas.

MOLLEJA. f. f. Especie de glándula carnósa, que se forma en varias partes del cuerpo del animál, especialmente en el fin de la lengua. Dícese este nombre por ser blanda. Lat. *Glans carnea, vel glandula.* Valverd. Anat. lib. 5. cap. 6. Junto à la parte de detras deste cuerpo, está una landrecilla ò *molleja* mui semejante à una piña.

Molleja. Se llama assimismo una parte del ventrículo de las aves, colocada al fin del esófago, que les sirve para guardar por algun tiempo el mantenimiento que tragan sin mascar. Su figura es como de una bolsa carnósa, y con una película interior mui dura. Lat. *Avium ventriculus.* Hubrt. Plin. lib. 10. cap. 21. La membrána ò túnica de su estomago (que es el que llamamos *Molléja*) seca y hecha polvos, y desatada en vino, echandola en los oidos los limpia, si tienen alguna materia.

MOLLEJON. f. m. aum. La molléja grande. Lat. *Glans grandior.*

Mollejón. Metaphoricamente se llama el hombre mui gordo y floxo, ò mui blando de genio. Lat. *Crassus homo, mollisque.*

MOLLEJUELA. f. f. Dimin. La molléja pequeña. Lat. *Gracilior glandula.* Huert. Plin. lib. 9. cap. 41. Hállase en estos pescados una forma de huevos, que realmente no lo son; sino unas pequeñas *mollejuélas*, indicio de su gordúra.

MOLLENTAR. v. a. Lo mismo que Amollentar.

tar. Trahen esta voz Nebrixa en su Vocabulario, y Covarr. en su Thesoro.

MOLLERA. s. f. La parte mas alta del casco de la cabeza, junto à la coronál. Dixose Mollera del Latino *Mollis*, que significa blando, por ser la parte mas tierna y blanda de la cabeza, especialmente en los niños. Lat. *Sinciput, itis. Capitis vertex mollior. Bregma, atis.* Frag. Cirug. lib. 1. cap. 34. El primero ocupa la frente hasta passada la *mollera*, y llamase Coronál.

No haber cerrado la *mollera*. Phrase con que se nota à alguno de poco juicio y asiento. Lat. *Nondum ad animi maturitatem pervenisse.*

Poner sal en la *mollera*. Phrase metaphórica, que vale poner juicio, seso ò asiento, con algun castigo que haga escarmentar. Lat. *Alicujus levitatem corrigere. Ad maturitatem redigere.* Cerv. Quix. tom. 1. cap. 37. Estoi por hacer un estrago en ti, que *ponga sal en la mollera* à todos quantos mentirosos escuderos huviere de Caballeros andantes.

Ser duro de *mollera*. Phrase que vale ser porfiado ò temoso: y tambien se dice del que es rudo para aprender. Lat. *Pertinacem esse vel duram: etiam rudem.*

Tener ya dura la *mollera*. Phrase con que se explica que alguno yá no esta en estado de aprender. Lat. *Duriorem esse ceram sigillo.*

MOLLERON. s. m. Voz de la Germania, que significa casco de acéro. Juan Hidalgo en su Vocabulario. Lat. *Cassis aerea.*

MOLLETA. (Molléta) s. f. Lo mismo que Despabiladéras. Trahe esta voz Covarr. en su Thesoro, y el P. Alcalá y Nebrixa en sus Vocabularios.

Molleta. Significa tambien la torta de pan de la flor de la harina, que algunas veces por regalo suelen amassar con leche. Es voz usada en Castilla la Vieja. Lat. *Libum molle.*

MOLLETE. s. m. Bodigo de pan redondo y pequeño, por lo regular blanco y de regalo. Covarr. dice se dixo de *Mollis*, que vale blando. Lat. *Panis mollior.* Cerv. Nov. 11. Dial. pl. 365. Era tiempo de Invierno, quando campean en Sevilla los *molletes* y mantequillas.

Molletes. Por semejanza se llaman los carrillos gruessos y redondos. Lat. *Bucca.* Figuer. Passag. Aliv. 7. Apénas el truhanillo me habia liñado con estas palabras, quando con ambas manos le arropé los *molletes* haciendole aprisa salir colores en ellos.

MOLLEZA. s. f. Lo mismo que Blandúra. Es voz antiquada. Pulg. Epist. 23. Y para este vencimiento, grande aparejo por cierto es el sacudir los malos pensamientos, tambien los que engendran *molleza* de la carne, como los que nos trahen à ódio del próximo. Aval. Caid. de Princ. lib. 10. cap. 15. Assi lo dire de una *molleza* y botica de deleites.

MOLLICIO, CIA. adj. Lo mismo que Blando o tierno. Es voz antiquada. Chron. del R. D. Juan el II. cap. 318. Y decian que era dulce carne y mui buena de comer; salvo que es *mollicia.*

MOLLINA, ò MOLLIZNA. s. f. La lluvia suave, sutil y delicada. Lat. *Tenuis pluvia.* Rodrig. Exerc. tom. 1. trat. 5. cap. 28. El agua recia y el turbión, no cala ni fertiliza la tierra, sino la *mollizna* mansa. Acost. Hist. Ind. lib. 3. cap. 22. A veces cae una agua menudilla, que ellos llaman Garva, y en Castilla *Mollina.*

MOLLIZNAR, ò MOLLIZNEAR. v. n. Llover blanda y suavemente, tanto que apenas se percibe. Lat. *Tenuiter pluere.*

MOLONDRO, ò MOLONDRON. s. m. Poltón, perezóso y falto de enseñanza. Lat. *Desides. Hebes.* Malar. Philos. Cent. 6. Refr. 27. Preguntando à muchos qué queria decir *Molondrón*, unos decian que era hombre que molia mal el trigo, otros que hombre perezóso que no se movia de un lugár.

MOLOSSO. s. m. Pié de la Poesia Latina, que consta de tres sylabas largas. Lat. *Pes molossus.*

MOLTURA. s. f. Lo mismo que Maquila. Es voz usada en Aragón.

MOMENTANEAMENTE. adv. de modo. Brevísimamente, sin detención ò duración alguna. Lat. *Momentanei.* B. Mend. Theor. de guerr. pl. 41. Por el daño que *momentaneamente* les acarréa el ocupar cargo, sin conocer lo que es. Muñ. Vid. de Fr. Barth. de los Mart. lib. 2. cap. 2. Antes que dé conclusion à qualquier negocio, breve y *momentaneamente* ponga los ojos en Dios, y digale, &c.

MOMENTÁNEO, NEA. adj. Lo que se passa luego, no dura, ò no tiene permanencia: y tambien lo que prontamente y sin dilacion se executa. Lat. *Momentaneus.* Pellic. Argen. part. 2. lib. 1. cap. 2. Todas las cosas humanas y sublunáres están pendientes de un delicado hilo, y posttradas à *momentáneas* mudanzas. M. Agred. tom. 1. num. 263. Y por seguir con un deléite *momentáneo* la herencia de la muerte, dexáron la de la vida.

MOMENTO. s. m. El mínimo espácio en que se divide el tiempo, y lo mismo que Instante. Lat. *Momentum.* Ambr. Mor. lib. 9. cap. 7. Passando en un pequeño *momento* el perseguidór à fer Martyr. Inc. Garcil. Coment. part. 2. lib. 5. cap. 35. Hemos dicho estas particularidades, no por abonar à mi Padre.... sino por decir verdad en todo sucesso, contandolo por sus dias, horas y *momentos.*

Momento. Se toma tambien por importancia, entidad ò peso: y assi se dice, Cosa de poco momento. Lat. *Momentum.* Florenc. Mar. tom. 1. Serm. 14. Punt. 2. Coligese pues de lo dicho, de quanto *momento* sea para la creencia deste segundo artículo. Marm. Rebel. lib. 1. cap. 12. No fué de poco *momento* la prisión del Rey Moro, para la conquista de aquel Reino.

Momento. En la Estática es la propensión que tiene un cuerpo grave para baxar, tomada no solo de la gravedad y peso que en sí tie-

Digitized by Google

ne, ſino tambien de la poſtúra y diſpoſicion para el movimiento: como ſe vé en la romána, que un pequeño peſo, como el del pilón, puesto en el brazo mas largo, tiene igual fuerza ò mayór para baxar, que otro peſo mui grande que ſe ponga en el mas corto. Toſc. tom.4. pl.4. Lat. *Momentum.*

Al *momento.* Modo adverbial, que vale al inſtante, ſin dilación è inmediatamente. Lat. *Illicò. Actutum. Confeſtim.* Lop.Com. Las pobrezas de Reinaldos. Act.1.

Pues di verdad al momento.

Por *momentos.* Succeſsiva y contiuuadamente, ſin intermiſsion en lo que ſe executa, ò ſe eſpéra. Lat. *Singulis momentis.* Cerv. Quix. tom.2. cap.45. Que el ſe los habia vuelto de ſu mano à la ſuya, y que por no caer en ello ſe los volvia à pedir *por momentos.*

MOMERIA. ſ. f. La execucion de coſas ò acciones burleſcas, con geſtos y figúras. Viene del Latino *Momus, i.* Lat. *Scurrilitas.* Bosc. Corteſ. lib.4. cap. 4. Que hicieſſe grandes y magníficos banquetes, neſtas, juegos, juſtas, torneos, *momerias* y otras coſas.

MOMIO, MIA. adj. Magro y ſin gordúra. Lat. *Exoſ caro.*

MOMO. ſ. m. Geſto, figurádа, ò moſa. Executáſe regularmente para divertir en juegos, mogigangas y danzas. Dixoſe del Dios de la Gentilidad, aſsi llamado, porque ſe ocupaba en cenſurar ridiculamente, ò hacer burla de las acciones de los demás Dioſes. Lat. *Momus. Mimus.* Chron. del R.D. Juan el II. cap. 263. E deſpues de aquellos ſe hicieron danzas è *momos.*

Hacerſe *momo.* Partido en el juego, que es tener uno ſiempre el náipe. Lat. *In chartarum ludo ſponſiones ſuſtinere continuò.* Zabal. Dia de Fieſt. part.1. cap.10. El que ha perdido le dice por engoloſinarle, que *ſe hara momo*, eſto es tener ſiempre el náipe, con que el otro es dueño de las paradas.

MOMPERADA. adj. que ſe aplica à la tela llamada Lamparilla, para diſtinguirla de la común, por tener el texido mas fino, y ſer prenſada y luſtroſa. Lat. *Lanea tela nitidior.*

MONA. ſ. f. La hembra del mono. Lat. *Simia.* Huert. Plin. lib.8. cap. 54. Aquella à quien llaman los Latinos propriamente Simia, y los Griegos Piticon y los Caſtellanos *Mona*, es mui ſemejante al hombre en muchas partes externas.

Mona. En eſtilo jocoſo y familiar ſe llama la embriaguéz ò borrachéra. Y tambien ſe llama aſsi al que la padece ò eſtá borracho. Lat. *Ebrietas. Ebrius.* Fun. Hiſt. nat. lib.2. cap. 24. De aqui ha nacido llamar à los borrachos *Monas*, por las deſcompoſturas que hacen con ſu cuerpo.

Mona. Llaman en Valencia y Murcia la torta ò roſca que ſe cuece en el horno, con huevos pueſtos en ella en caſcara, por Páſcua de flores, que en otras partes llaman Hornazo. Lat. *Placenta, vel ſpira Paſchalis integris ovis coronata.*

Aunque la *mona* ſe viſta de ſeda, *mona* ſe queda. Refr. que enſeña, que la mudanza ò ſortúna de eſtado nunca puede ocultar ſus principios baxos, ſin mucho eſtudio y cautela. Lat. *Simia, ſemper eſt ſimia quamvis aures geſtet inſignia.* Tejad. Leon Prodig. part.1. Apolog. 32. Es verdad que *la Mona, aunque la viſtan de ſeda, Mona ſe queda*; pero no lo parece, en eſpecial ſi al veſtido curioſo junta el curioſo afeite de la cara.

Eſſo ſe quiere la *mona* piñoncitos mondados. Refr. con que ſe nota ò zahiere al que apetece el premio ſin que le cueſte trabajo ò fatiga. Lat.

Interiora nucis, deterſaque ſimius optat
Avocat à minimo quiſque labore manum.

MONACHAL. adj. de una term. Lo que pertenece o es próprio de los Monges. Es del Latino *Monachalis*, y ſe pronuncia la *ch* como *k.* Marq. Ermit. cap.10. §.1. Que todo prueba quan en el alma tenia San Hilario el inſtitúto *Monachal* de San Aguſtin ſu Padre.

MONACHATO. ſ. m. El eſtádo è inſtitúto de los Monges. Es del Latino *Monachatus*, y ſe pronuncia la *ch* como *k.* Mond. Diſſert. 1. cap.4. num.2. No me detengo en deſvanecer el *Monacháto* Benedictino de San Frutos, que introduxo Juliano, y acrediraron de nuevo Luitprando y Hauberto. Solorz.Polit.lib.3. cap.6. O diſsimular en que por el tiempo de ella, continúen el goce de los que tenian antes del Clericato, o *Monacháto.*

MONACHISMO. ſ. m. La coleccion, profeſsion ò agregado de los que profeſſan el Monachato. Lat. *Monachiſmus. Monachorum ordo, vita.* Marq. Ermit. cap. 5. §. 3. No pudiendo borrar lo que hallan en los antiguos: eſto es, que San Agustin juntó en uno en ſu Religion el *Monachiſmo* y el Clericato.

MONACHORDIO. ſ. m. Eſpecie de clavicórdio pequeño ò eſpinéta, con quarenta y nueve ò cincuenta teclas y ſetenta cuerdas, colocadas en cinco puentecillas, y deſde la primera haſta la última vá baxando en proporcion. Tiene las cuerdas cubiertas con un paño para apagar el ſonido, y que ſe oiga poco, por lo qual algunos le llaman Eſpinéta ſorda ò muda. Sirve por lo regular para aprender el órgano. Es voz Griega. Lat. *Monachordum.* Alem. Orthogr. cap. 1. Una de ellas es la tecla, à quien ſe reducen el órgano, realejo, clavicimbano, clavicórdio y *monachordio*, con otros que lo imitan.

MONACILLO. ſ. m. El niño que ſirve en los Monaſtérios è Igleſias, para ayudar à Miſſa y otros miniſtérios del Altar. Dixoſe quaſi Monachillo diminutivo de Monachus, por criarſe eſtos en los Monaſtérios antiguamente, è induſtriarſe en ellos. Diceſe tambien Monágo y Monaguillo. Lat. *Parvus miniſter altaris. Cerifer. Monachellus.* Herr. Hiſt. Ind. Decad. 3. lib. 2. cap. 16. Habia muchachos que ſervian como *monacillos*: y todos tenian ſus ſuperiores. Muñ. P. Camil. lib. 3. cap. 2. Iba delante tocando la campanilla, y llevando la calderilla del agua ben-

Digitized by Google

bendita, como si fuera simple *monacillo*.

MONADA. (Monada) s. f. Gesto ò figurada afectada y enfadosa. Lat. *Mimus. Gestus.*

MONAGO y MONAGUILLO. Veasse Monacillo.

MONARCHA. s. m. Principe Soberano y absoluto, independente y despótico Señor de algun Imperio o Reino. Es voz Griega, que significa Gobierno de uno solo. Pronunciase la *ch* como *k*. NAVARRET. Conserv. Disc. 1. Habia limitado la Soberania de *Monarcha*, dexando à sus hijos disminuida la autoridad Real. CALD. Com. Los cabellos de Absalon. Jorn. 2.

Gran Monarcha *de Israël,*
descendiente del Leon,
que para vengar injurias
dió ayuda al nuevo Jacob!

MONARCHIA. s. f. Es un estado grande y extendido, gobernado por uno solo, que se llama Monarcha, con independencia de otro Señor: como lo es la Monarchia de Espaňa, tan extendida en el antiguo y nuevo mundo. Tosc. tom. 8. pl. 189. Es voz Griega, que significa Dominio de uno solo. Pronunciase la *ch* como *k*. Lat. *Monarchia.* NAVARRET. Conserv. Disc. 2. Los innumerables Reinos, Provincias y Ciudades desta immensa *Monarchia* pertenecen à su Magestad, por justos derechos de legitima sucesion. CALD. Com. Guardate del agua mansa. Jorn. 1.

Hasta que piadoso el Cielo
illustró su Monarchía
de quien, si no la excedió,
pudo al menos competirla.

MONARCHICO, CA. adj. Lo que pertenece ò es proprio del Monarcha, ò Monarchia. Lat. *Monarchicus.* SALAZ. DE MEND. Dign. lib. 1. cap. 1. Viene à ser su gobierno el mas excelente y aventajado de todos, por ser *Monárchico*, Real, sucesivo. TEJAD. Leon Prodig. part. 1. Apolog. 1. Y assi que el mejor gobierno era el *Monárchico*, de una sola cabeza.

MONASTERIO. s. m. Casa de habitación donde se recogen y viven en comunidad los Monges. Extiendese alguna vez à significar qualquier casa de Religiosos ò Religiosas. Lat. *Cœnobium. Monasterium.* YEP. Vid. de Sant. Ter. lib. 2. cap. 25. Dentro de dos ò tres meses, volvió à Avila, à visitar el *Monastério* de la Encarnacion: y lo que de la visita resultó, fué experimentar la gran necessidad que tenia aquel *Monastério* de quien le amparasse. YEP. Chron. Año 574. cap. 1. Llevaron de aqui Monges à muchas partes, para fundar nuevos *Monastérios*.

MONASTICO, CA. adj. Lo que pertenece al estado de los Monges, ò al Monastério. Lat. *Monasticus.* YEP. Chron. Año 480. cap. 1. Assi Dios, que no falta jamás al bien y gobierno de su Iglesia, quiso que al Occidente se passasse aquella santidad y observancia *monástica* con las mismas ventajas. Muñ. Vid. de S. Carl. lib. 2. cap. 7. Con brevedad reduxo à mejor estado la vida *Monástica*.

MONDA. s. f. La limpia de los árboles, quando se corta de ellos lo que les es superfluo, ò està seco. Extiendese à significar otra qualquier limpia. Lat. *Purgatio. Mundatio.*

MONDA. Se usa tambien por el tiempo à propósito para la limpia de los árboles. Lat. *Mundationis arborum tempestivitas.*

MONDAS. Celebérrimas y antiquissimas fiestas públicas, que en la Villa de Talavéra de la Reina, del Arzobispado de Toledo, se hacen en honor y culto de la Virgen nuestra Señora, à su Imagen con la advocacion del Prado, por estar su ermita suntuosa en un prado cercano à la Villa. Empiezan el dia de Pascua de Resurreccion, y duran por los quince siguientes, con todo género de regocijos y funciones públicas, de toros, cañas, pólvora, &c. Entre las quales hai la particularidad de concurrir los Pueblos convecinos, trahiendo cada uno, en procession ordenada, una como manga grande de Parróchia, que la conducen en un carro, adornada enteramente de cera, y es la que propriamente llaman Monda, la qual ofrecen à dicha Imagen, entrando dentro de su ermita con el carro. Tomaronse estas fiestas de aquellas con que la antigua Gentilidad por la Primavéra, celebraba à la Diosa Ceres, con bailes, danzas y otros festines, ofreciendola juntamente con varias ceremonias unas colmenas llenas de miel y cera, reconociendola por autóra de la fertilidad de los campos, y frutos. Y porque la llamaban tambien *Munda*, que quiere decir limpia, se llamaban estas fiestas Mundas, y de ahí con poca inflexion Mondas, despues que los Christianos, separando todo lo que tenian de superstitioso, las consagraron à la verdadera Ceres Maria Santissima. Lat. *Festa publica in honorem B. Mariæ Virginis vulgò del Prado, celebrata & sic dicta.* TEJAD. Leon Prodig. part. 2. pl. 107. Celebrabanse estos dias las solemnes fiestas de los santos desposorios con su castissimo Esposo Joseph, que suelen llamarse de las *Mondas*, famosas en toda Espaňa por su antiquissima novedad.

MONDADIENTES. Veasse Escarvadientes.

MONDADURA. s. f. La accion de Mondar. Lat. *Mundatio.*

MONDADURAS. Usado en plural se llaman los despojos, cáscaras ù desperdicios de las cosas que se mondan. Lat. *Purgamina. Mundamina.*

MONDAOREJAS. s. m. Una cucharita mui chica que se hace para sacar de la oreja lo que purga por ella. Trahen esta voz el P. Alcalá y Nebrixa en sus Vocabularios. Lat. *Auriscalpium.*

MONDAR. v. a. Limpiar ò purificar alguna cosa, quitandola lo supérfluo ù extraño, que tiene mezclado. Es del Latino *Mundare.* Lat. *Purgare.* FR. L. DE GRAN. Symb. part. 1. cap. 14. §. 1. No es menos admirable la manéra con que se mantiene una cierta ave, que *monda* los dientes del crocodilo. CERV. Nov. 8. pl. 252. *Mondó* el pecho Lope, es-

Digitized by Google

cupiendo dos veces, en el qual tiempo penſo lo que diria.

MONDAR. Particularmente ſe uſa por quitar la caſcara à las frutas. Lat. *Decorticare. Putamine nudare. Purgamenta radere.*

MONDAR. Vale tambien cortar el pelo. Es del eſtilo familiar. Lat. *Tondere. Eradere pilum.*

MONDAR. Metaphoricamente, vale quitarle à uno lo que tiene, eſpecialmente el dinero. Lat. *Numos detrahere.*

MONDAR EL HAZA. Phraſe que vale deſembarazar algun ſitio ò parage, à ſemejanza del Labrador, quando levanta la miés. Lat. *Impedimenta locum liberare, vel expedire.* CERV. Nov. 11. Dialog. pl. 377. *Mondaron* luego *la haza* los ladrones.

MONDAR LOS HUESSOS. Phraſe con que ſe nota à alguno que con poca policia ſe come quanto le ponen deſiante. Lat. *Oſſa carne nudare.*

MONDAR NISPEROS. Veaſe Niſpero.

MONDADO, DA. part. paſſ. del verbo Mondar en ſus acepciones. Lat. *Mundatus. Purgatus. Tonſus.*

MONDEJO. ſ. m. Cierto relléno de la panza del puerco ò carnéro. Trahe eſta voz Covarr. en ſu Theſoro. En la Serrania de Soria lo llaman Moràga. Lat. *Farcimen in majori inteſtino.*

MONDO, DA. adj. Limpio y libre de otras coſas ſuperfluas, mezcladas ò añadidas. Lat. *Mundus, a, um.* ESPIN. Eſcud. Relac. 1. Deſc. 8. Y en verme libre de aquel carnéro de hueſſos *mondos*, entendi que me habia eſcapado de alguna mazmorra de Argel. CERV. Quix. tom. 2. cap. 5. Tereſa me puſieron en el Bautiſmo, nombre *mondo* y ſecuéto, ſin añadidúras ni cortapiſas, ni arrequives de dones ni donas.

MONDONGA. ſ. f. Nombre que daban en Palacio à las criadas de las Damas de la Réina. Lat. *Regiæ pediſequæ famula.* SOLIS, Poeſ. pl. 130.

Mondongas *à unas mugéres,*
colocadas en tan grave
pueſto, que tocan y prenden,
à quien toca ò prende nadie!

MONDONGO. ſ. m. Los inteſtinos y panza del animal (eſpecialmente del carnero) diſpueſto, rellenas las tripas de la ſangre, y cortado en trozos el vientre, que llaman callos: y aſsi ſe guiſa para la gente pobre. Lat. *Botellorum popina, æ.* ALFAR. part. 1. lib. 3. cap. 3. Comiaſe dos *mondongos* enteros de carnero, con ſus morcillas, pies y manos. BARBAD. Coron. f. 158. Habiendo ſido V m. ſeñora Filene, miniſtro del *mondongo*, ſubió un grado mas, y ſe hizo ayudante de las que paren, por traher ſiempre las manos entre *mondongo* y ſangre.

MONDONGONIZAR. v. a. Diſponer y guiſar mondongos. Es voz inventada y jocóſa. Lat. *Botellariam agere.* QUEV. Muſ. 5. bail. 4.

Tan añiada de bródios
la vez que mondongoniza,
que lo que en las tripas echa,
deſpues hace echar las tripas.

MONDONGUERA. ſ. f. La que diſpone, guiſa y vende los mondongos. Lat. *Botellaria. Botularia.* BARBAD. Coron. f. 118. Eſtuvo cerca de vomitar las tripas, con que ſi aſsi fuera, ſe pudiera decir que aun de ſu próprio menúdo habia ſido liberal eſta *mondonguéra* célebre.

MONDONGUIL. adj. de una term. Lo que toca ò pertenece à mondongo. Es voz jocóſa. Lat. *Botularius, a, um.* ESPIN. Eſcud. Relac. 1. Deſc. 8. Volvia de quando en quando el roſtro atràs, por ver ſi me ſeguian, por la coſta que habia hecho en el regalo *mondonguil.*

MONEDA. ſ. f. Pieza de oro, plata ù cobre, regularmente en figura redonda, acuñada con las armas ò inſignia del Rey, Principe ò República, que tenga la ſoberania ò derecho de fabricarla, para el uſo, trato y comercio. Diſcóſe del Latino *Moneta*, que ſignifica lo miſmo. RECOP. lib. 5. tit. 18. l. 4. Que qualquier cambiadór ò otra perſona que hoviere de trocar ò cambiar *monéda* de oro, y dár por ella *monéda* de plata ò vellon, lleven de cada excelente tres maravedis. BOBAD. Polit. lib. 1. cap. 1. num. 11. Quien haya ſido el primero Principe que batió *monéda* en el mundo, eſtá dudoſo.

MONEDA. En eſtilo familiar ſe llama el dinéro: y aſsi ſe ſuele decir, No trahe monéda, el que no tiene monéda no vale. Lat. *Numi, orum. Pecunia.* COPL. VUIG.

Me caſé con un viejo
por la monéda,
la monéda *ſe acaba,*
y el viejo queda.

Pagar en la miſma *monéda.* Phraſe metaphórica, que vale executar alguna accion, por correſpondencia ò venganza de otra ſemejante. Lat. *Par pari referre.*

MONEDAR ò MONEDEAR. v. a. Lo miſmo que Amonedar. ORDEN. DE CAST. lib. 6. tit. 9. l. 17. Ninguno ſea oſado de ſacar fuera de nueſtros Reinos oro ni plata, monedáda ni por *monedar.* RECOP. lib. 5. tit. 21. l. 25. Mandámos, que las dichas guardas reconozcan los aparéjos con que *monedean* los Monederos, ſi ſon buenos y bien tallados, y no los conſientan *monedear* con malos aparéjos quebrados ò deſgranados.

MONEDADO, DA. part. paſſ. del verbo Monedar ò Monedear. Lo miſmo que Amonedado.

MONEDERO. ſ. m. El que fabrica, forma y acuña la monéda. Lat. *Monetæ cuſor. Monetarius.* RECOP. lib. 5. tit. 21. l. 18. Mandámos, que ningun *Monedéro* no tome mas monéda para monedear, de lo que pudiere monedear aquel dia.

MONERIA. ſ. f. Geſto, viſáge y caricia próprias de las monas ò parecida à ellas. Lat. *Geſticulatio.* SANDOV. Hiſt. Ethiop. lib. 3. cap. 15. Ella (la mona) al punto la buſca, y en viendola ſe và à ella, y empieza à dar mil ſal-

Digitized by Google

saltos, y à bailar haciendo mil *monerias*.

MONERIA. Vale tambien qualquier cosa futil y de poca importância. Lat. *Res futilis.* Stguenz. Hist. 3 prt. 3. lib. 4. Disc. 6. Frontispicios, cornixas, cimborios, fuitentados fastamente sobre palillos, y otras cien *monerias* proprias de esta suerte de pintúra.

MONESCO, CA. adj. Lo que es proprio de las monas, ò parecido à sus gestos y visages. Es voz jocósa. Lat. *Simiæ proprius, vel simiam referens.* Burg. Garom. Sylv. 4.

Y à los que ván ò vienen caminando,
Con risa de monesco *regocijo,*
Muestra el peloso bijo.

MONETARIO. s. m. El paráge donde se guardan las monédas antiguas: que suele ser una caxa hecha à propósito con diversos nichos, para ponerlas con separacion y orden, à fin de hallar prontamente la que se busca, por el lugar prevenido en la memoria ò catalogo, que tambien se forma de todas ellas. Lat. *Monetariam. Capsa monetaria.*

MONFI. s. m. Nombre que se daba à ciertos Moros ò Moriscos salteadores y malhechóres. Llamaronse assi (segun Covarr.) de *Mofties*, que en Arábigo vale tanto como Ladino, porque sabian bien su Lengua y la nuestra, y segun Tamarid es voz puramente Arabe, que significa ahuyentado, retrahido, ò bandoléro. Mend. Guerr. de Gran. lib. 1. num. 5. En fin fué causa de crecer estos salteadóres (*Monfies* los llamaba la Lengua Morisca) en tanto número, que para oprimirlos ò para reprimirlos, no bastaban las unas ni las otras fuerzas. Marm. Rebel. lib. 2. cap. 4. Comenzaron à darse à los montes, y juntandose con otros *Monfis* y salteadores, cometian cada dia mayores delitos.

MONGE. s. m. Solitario, ò Anachoréta. Oy se llaman tambien assi los Religiosos de las Ordenes Monachales, que se distinguen en negros y blancos, que son de S. Basilio, S. Benito, S. Bernardo, S. Gerónymo y la Cartuxa, y otras Congregaciones y ramos de ellas. Es del Latino *Monachus.* Illesc. Hist. Pontif. lib. 2. cap. 7. Habia entonces muchos *Monges* en los desiertos, que hacian vida solitaria. Yep. Chron. Año 657. cap. 4. Los *Monges* de la Orden de S. Benito, en aquellos tiempos, tuvieron, como hemos visto, sus Monasterios en semejantes montañas.

MONGIA. s. f. Lo mismo que Monachato, que es como ahora se dice. Lat. *Monachatus.* Fonsec. Amor de Dios, part. 1. cap. 53. El segundo consejo sea, que si no te llama la *Mongia*, como aconsejo al hombre que no se case con muger mui hermosa: assi à la muger hermosa que no se case con hombre mui avisado. Yep. Chron. Año 1098. cap. 2. En esto vá poco; y mucho en saber de la manera que San Roberto prosiguio con su *Mongia.*

MONGIA. Se toma por el derecho, emolumento, prebenda, beneficio ò plaza, que el Monge como tal Monge, tiene en su Monastério. Navarr. Man. Comment. de la Simonía, num. 18. No serian obligados à renunciar sus *mongias* ò derechos, que de estár en los Monasterios, por aquella simonia mental, alcanzaron.

MONGIL. s. m. El hábito ò túnica de la Monja, de cuyo nombre se forma. Lat. *Monialis vestis.*

MONGIL. Se llama por semejanza el trage de lana, que usa la mugér que trahe luto: y la que no es viuda trahe pendientes de la espalda del jubón unas mangas perdidas, que por la parte superior estan formadas con muchos pliegues, y por la inferior (que está cortada en un medio arco) se unen una con otra por sus puntas. A estas mangas perdidas llaman comunmente Mongiles. Lat. *Fœminæ luctuosa vestis, manicis ad terga decidentibus.* Fonsec. Vid. de Christ. tom. 2. cap. 14. Aquella dice es viuda verdadéra, que sepultó con su marido todos los passatiempos humános, la que trocando el chapin dorado, los damascos y las sedas, por el *mongil* negro y por las tocas grosseras, trahe mas aspero y mas negro el corazón.

MONGIO. s. m. El estado de Monjas. Tómase regularmente por la entrada en Religión. Cerv. Quix. tom. 1. cap. 36. Quizá porque no le debe de nacer de voluntad el *mongio*, vá triste.

MONICION. s. f. Aviso, amonestación. Usase regularmente por las tres que se hacen en lo Juridico y Canónico antes de contraher Matrimonio, y de publicar la excomunion y otras penas. Es del Latino *Monitio.* Sotorz. Polit. lib. 3. cap. 27. Y que no bastará, que quando se le concedió se le hayan hecho cerca desto muchas *moniciónes* y apercebimientos.

MONIGOTE. s. m. Voz que dá el vulgo à los Legos de las Religiones: y por extension llaman assi à otro qualquiera que juzgan ignorante en su profesión. Lat. *Illiteratus, Indoctus.* Gong. Rom. burl. 6.

Escuchad los desvarios
de un Poéta monigóte,
en quarenta consonantes,
destilados del cogóte.

MONILLO. s. m. Jubón de mugér, sin faldillas ni mangas. Lat. *Thorax muliebris sine manicis.*

MONIPODIO. s. m. Convenio ù contráto de algunas personas, que unidas tratan algun fin malo. Es corrupcion de Monopólio. Lat. *Conventiculum.* Recop. lib. 8. tit. 14. l. 1. Otrosí que no usen de las ligas y *monipódios* y ayuntamientos, pleitos homenages, juramentos, contrátos y firmezas que han hecho hasta aqui. Chron. del R. D. Juan el II. cap. 241. Esta es la justicia que manda hacer el Rey nuestro Señor à estos hombres, que hicieron ligas y *monipódios* en su desservicio.

MONIS. (Monís) s. f. Cierta especie de massa, que se hace de huevos y azúcar, como los melindres. Es voz usada en Aragón. Lat. *Tragemata subtilia & delicata.*

Monis. Se llama tambien qualquier cosa pequeña

queña ò pulida. Lat. *Res politula.*

MONITOR. ſ. m. Lo miſmo que Admonitór. Moñ. Vid. de S. Carl. lib. 2. cap. 3. Habia dos *Monitóres* ſecrétos, hombres graves Eccleſiáſticos, à quien daba libertad, y mandaba le aviſaſſen con llaneza de todos los defectos que en él deſcubrian.

MONITÓRIA. ſ. f. Letras ò deſpacho que ſe obtiene del Juzgado Eccleſiáſtico, para obligar à comparecer perſonalmente à alguno, y deponer de lo que ſupiere y fuere preguntado. Lat. *Monitoria litera.* Recop. lib. 2. tit. 5. l. 80. Y à pedimento del Fiſcal de la Cámara Apoſtólica, ſe trahen de Roma *monitórias*, para que parezcan allá perſonalmente los que uſan del dicho remedio.

MONITÓRIO, RIA. adj. Lo que aviſa, amoneſta ò advierte de algo. Lat. *Monitorius, a, um.*

MONJA. ſ. f. La Religioſa en alguna de las Ordenes aprobadas por la Igleſia. Lat. *Monialis, is. Sanctimonialis.* Yep. Vid. de S. Ter. lib. 2. cap. 39. Eſto reveló la Santa Madre otro dia deſpues de ſu muerte, à una *Monja* de grande ſantidad y perfección, que eſſa tenia en ſu Orden. Corn. Chron. tom. 2. lib. 1. cap. 8. Padecia el Convento penúria de aguas dulces, con grave deſcomodidad de las *Monjas.*

Monjas. Llaman los muchachos à aquellas centellas pequeñas que quedan quando queman un papél, y ſe van apagando poco à poco. Lat. *Scintillæ per papyrum decurſantes.*

MONO. ſ. m. Animal mui parecido al hombre, de mediano tamaño, y que remeda ò imita mucho ſus acciones. Dixoſe de *Monos* Griego, que ſignifica ſolo, porque habita comunmente en los deſiertos y ſoledades. Lat. *Simius. Pythecus.* Sandov. Hiſt. Ethiop. lib. 3. cap. 16. Salen en cierto tiempo del año à cazar *monos* y micos, no para matarlos, ſino para herirlos con arte y deſtreza.

Mono. Llaman por ſemejanza al hombre que hace geſtos ò figuradas, parecidas à las del Mono. Lat. *Simius. Simulator.*

Quedarſe hecho un *mono.* Phraſe, que vale quedarſe corrido ò avergonzado, por alguna eſpecie que le ſobrecoge. Lat. *Stupore corripi.*

MONÓ, NA. adj. Coſa pulida, delicada ò graciosa. Es voz del eſtilo familiar. Lat. *Res politula.*

MONOCEROTE. ſ. m. Animál quadrúpedo, parecido en el cuerpo al caballo, con ſu ctin en el cuello como él, de colór roxo, el pié como el del Elephante, la cola de Jabalí, la cabeza de Ciervo y en el entrecejo un ſolo cuerno, que es lo que ſignifica *Monoceros*, voz Griega: eſto es Unicórnio. Aſsi le deſcribe Eliano y otros Autóres, con alguna, aunque corta diverſidad. Hai quien le confunda con el pez llamado Narvál. Algunos dicen Monoceronte.

MONOCULO, CA. adj. Lo que no tiene mas que un ojo. Es del Latino *Monoculus*, que ſignifica lo miſmo. Tejad. Leon Prodig. part. 2. pl. 22. Aunque primèro ſe dexaron llevar de la riſa, viendo los *monóculos*, deſpues, caſtigados de los Miniſtros de Juſticia, huyeron llorando ſu deshonór.

MONOMACHIA. ſ. m. Duelo ù deſafio ſingulár, ù de uno, à uno. Es voz Griega. Grac. Mor. f. 264. Tambien à mi me pareció mui rhetórico y mui gracioſo y florido y apacible à los mancebos: y mucho mas dulce y ſuave, quando propuſo aquella *monomachia* y contienda de uno por uno.

MONOPASTOS. ſ. f. La garrucha que conſta de una ſola rodaja. Toſc. tom. 3. pl. 311. Es voz Griega.

MONOPOLIO. ſ. m. Compra de géneros ò mercaderías que alguno hace para eſtancarlas, y venderlas à precio cierto. Viene del Latino *Monopolium*, que ſignifica lo miſmo.

Monopólio. Se llama tambien el convenio hecho entre los Mercadéres de vender à un determinado precio los géneros. Es prohibido, y algunos le llaman Monipódio. Lat. *Monopolium privatum.* Villalob. Sum. part. 2. trat. 21. dific. 17. En el Derecho común, y en las Leyes de Partida eſtán prohibidos los *Monopólios* de los Mercadéres, y tienen pena de perdimiento de bienes y deſtierro: y es eſto lo que llaman Eſtancos, que no ſe puede hacer ſino es con autoridad del Rey.

MONOSTROPHE. (Monoſtrophe) ſ. m. Cancion de una ſola eſtancia, ò compoſicion Poética de una ſola eſtrópha. Lat. *Monoſtrophe, es.*

MONOSYLABO, BA. adj. La voz que tiene una ſola ſylaba. Es voz Griega. Lat. *Monoſyllabus.*

MONSEÑOR. ſ. m. Titulo de honór, que ſe dá en la Italia à los Prelados Eccleſiáſticos, y de Dignidad: como Cardenáles, Obiſpos, Núncios, &c. Y en Francia ſe dá abſolutamente al Delphín, y por extenſion ù correſanía à otros ſugétos de alta dignidad: como Duques Pares, Preſidentes de Conſejos. Coron. ſob. el Son. 141. de Gong. *Monſeñor* ſe deduce de la voz Italiana Monſignór: titulo que ſe dá à los Cardenáles, Obiſpos y otras Dignidades Eccleſiáſticas en la Corte Romána, y en toda Italia.

MONSIUR. ſ. m. Voz Franceſa, que vale ſeñor. Uſaſe en Caſtellano hablando de los Franceſes. Quev. Fort. El Monſeñor, levantando la voz, dixo, *Monſiures* lechuzas, ſe os otorga eſſa comparación.

MONSTRUO. ſ. m. Parto ù producción contra el orden regulár de la naturaleza. Viene del Latino *Monſtrum.* Nieremb. Philoſ. curioſ. lib. 3. cap. 8. Juntas de animales de diverſa naturaleza, cauſan tambien admirables *mónſtruos.* Sandov. Hiſt. de Ethiop. lib. 3. cap. 1. *Mónſtruo* no es otra coſa ſino un pecado de naturaleza, con que por defecto ò ſobra, no adquiere la perfección que el viviente habia de tener.

Mónstruo. Por extenſion ſe toma por qualquier coſa exceſsivamente grande, ò extraordinaria en qualquier linea. Lat. *Monſtrum. Portentum.* Fuenm. S. Pio V. f. 36. Hizo publicar cada año una Bula, por acabar del todo

Digitized by Google

do éstos *mónstruos*, contra ellos y sus fautóres. Tejad. Leon Prodig. part. 1. Apolog. 28. Esta sabia Universidad, como contiene enseñar publicamente tan bárbara doctrina, y no destierra ò condéna à muerte à un *mónstruo* de naturaleza, trangresór de sus santas leyes?

Mónstruo. Por translacion se llama lo que es sumamente feo. Lat. *Monstrum.*

MONSTRUOSAMENTE. adv. de modo. Con monstruosidad, ò excesiva grandeza ò fealdad. Lat. *Monstruosè.* Cienf. Vid. de S.Borj. lib.2. cap.6. §.1. Estaba no solo *monstruosamente* feo, con aquel común estrágo que hace la parca en lo mas hermoso.

MONSTRUOSIDAD. s. f. Desorden grave en la proporcion que deben tener las cosas, segun lo natural, ò regular. Lat. *Monstrum.* Marm. Descripc. lib.1.cap.33. En la segunda parte de esta Historia se dirán muchas cosas verdaderas y ciertas, de la *monstruosidád* destas gentes.

Monstruosidad. Por translacion se toma por suma fealdad ù desproporción, en lo physico ù en lo moral. Lat. *Monstrum.*

MONSTRUOSO, SA. adj. Lo que es contra el orden de la naturaleza. Lat. *Monstruosus. Portentosus.* Nieremb. Philos. curios. lib. 3. cap.19. Partos *monstruósos* se han visto con muchas cabézas.

Monstruóso. Se toma tambien por excesivamente grande, o extraordinario en qualquier linea. Lat. *Monstruosus. Pragrandis, e.* Siguenz. Vid. de S.Geron. lib.5. Disc.1. No solo fué *monstruóso* en ser delgado y agúdo dialéctico; mas aun en lo que parece de todo punto milagro, fué saber tantas Mathemáticas.

MONTA. s. f. La suma de varias partidas significadas por número. Diceše tambien Monto. Lat. *Summa, æ.*

Monta. Se toma tambien por valór, calidad, y estimacion intrinseca de las cosas. Lat. *Momentum. Æstimatio.* Alarc. Annal. R.D. Jaime el Conquistadór, cap. 1. num. 13. En el interin el Rey tomó à Ponzáno, y puso sitio à las Cellas, fortaleza de gran *monta.*

Monta. Se llama tambien la señal que se hace en la guerra, para que monte la Caballeria, al especial toque del clarin. Lat. *Signum ut milites in equos ascendant.* Cald. Com. Afectos de odio y amor. Jorn.1.

Y porque sepan que respuesta llevo,
Antes que llegue, y que la guerra aceta,
Quien Cristerna no es, toca trompéta,
En vez de salva yá con voz mas clara,
La botasela, el monta y la tarara.

Monta. Vale tambien lo mismo que Acaballadéro.

MONTADERO. s. m. Lo mismo que Montadór.

MONTADOR. s. m. El que monta. Lat. *Qui equum ascendit.*

Montador. Llaman tambien un poyo que suele haber en los zaguanes, o à las puertas de las casas, para facilitar el montar en las caballerías. Diceše tambien de qualquier cosa que sirve à este fin. Tambien se llama Montadéro. Lat. *Podium ad ascendendum in equum.*

MONTADURA. s. f. El conjunto de los arnéses que necesita un soldado de acaballo, para estár montado. Lat. *Equitatus, us.* Orden. Milit. Año 1728.lib.2. tit.16. Artic.18. Esta Guardia no dexará salir, ni de dia ni de noche, à soldado alguno con capa, y sin estár vestido, ni permitirá que saquen armas de fuego, ni cosa que pertenezca à su *montadúra.*

MONTAGES. (Montáges) s. m. Lo mismo que Afustes de las piezas de artilleria. Dales este nombre el P. Tosc. tom.5. pl.514.

MONTANERA. s. f. El cebo ù pasto de bellota, que el ganado de cerda tiene en las dehesas. Tomate tambien por el tiempo que está pastando. Lat. *Glandium pascua, orum.*

Estár en *montanéra.* Phrase alusiva con que à alguno se le da à entender, que ha tenido buen alimento por muchos dias, con que ha engordado mucho. Lat. *Pascuis pinguescere.*

MONTANO, NA. adj. Lo que pertenece ò es cosa propria del monte. Lat. *Montanus.* Grac. Mor. f. 58. Los hombres agrestes y *montános* representaban las fiestas de Bacho.

MONTANTADA. (Montantáda) s. f. Jactancia vana, afectando superioridad ù otras cosas. Lat. *Iactantia.*

Montantada. Se toma tambien por Muchedumbre.

MONTANTE. s. m. Espáda ancha, y con gavilánes mui largos, que manejan los Maestros de armas con ambas manos, para separar las batallas en el juego de la Esgrima. Tomóse su forma y nombre de las espadas antiguas, que se jugaban con dos manos. Lat. *Pragrandis gladius utraque manu versatilis. Romphea, æ.* Solis, Hist. de Nuev. Esp. lib. 1. cap.19. Unas espadas largas que esgriman à dos manos, al modo que se manejan nuestros *montantes.*

Montante. Por semejanza llaman los Polvoristas à un artificio de fuego que le maneja uno de ellos, y encendido representa esta figura, por lo que tomó el nombre. Lat. *Ignis missilis in formam pragrandis gladij, vel romphæa.*

Montante. En el Blasón se dice de los crecientes, cuyas puntas están hácia el xefe del escudo, y lo mismo de las abejas y mariposas que vuelan hácia lo alto, no necesitando especificarse: lo que sera preciso en otra qualquiera situación que estuvieren, por ser aquella en la que se entiende sin mas explicacion la voz Montante. Avil. tom.1. trat.1. cap.3.

Meter el *montante.* Phrase que ademas del sentido recto, usado en la esgrima, vale ponerse de por medio en alguna disputa, ò riña, para cortarla ò suspenderla. Lat. *Pacem imponere, vel curare.*

MONTANTEAR. v.n. Gobernar, ò jugar el montante en el juego de la esgrima. Es forma-

Digitized by Google

mado de la voz Montante. Lat. *Romphæam circumáucere, vel vibrare.*

MONTANTEAR. Metaphoricamente vale hablar con jactancia, y querer manejar las cosas y dependencias de otros con superioridad. Lat. *Superiorem agere, vel moderatorem.*

MONTANTERO. s.m. El que pelea con montante. Lat. *Miles romphaæ armatus.* Rox. Com. Perfiles y Sigismunda. Jorn. 2.

Once hombres vienen alli
juntos, poco mas ò menos,
montantéros *son los cinco,*
los demás son rodeléros.

MONTAÑA. s.f. Lo mismo que Monte. Mend. Guerr. de Gran. lib. 1. num. 16. Con esta carga fueron rotos del todo, retrahiendose con poca orden à lo alto de la *montáña.* Moret. Com. Los hermanos encontrados. Jorn. 1.

Hija soi de estas montañas
y con su misma fiereza,
conservo la fortaleza,
que saqué de sus entrañas.

MONTAÑA. Por antonomasia se entiende la tierra de las montañas de Burgos: y assi al que dice que es de la Montaña, se le entiende por natural de esta tierra. Lat. *Montes Burgenses.*

MONTAÑA DE PINOS. En la Germania significa la mancebía. Juan Hidalgo en su Vocabulario. Lat. *Lupanar.*

MONTAÑÉS, SA. adj. Lo que toca ò pertenece à las Montañas, es nacido ò trahe su origen de ellas. Lat. *Montanus.* Lanuz. Hist. Arag. tom. 2. lib. 1. cap. 36. Maltratando, escarneciendo y mofando de los Pastóres y *Montañéses.* Moret. Com. Los hermanos encontrados. Jorn. 1.

Muda de estilo por Dios,
y dime si no te pesa,
qué hace aquella montañésa,
comun prenda de los dos?

MONTAÑES. Por antonomasia se entiende el de las Montañas de Burgos. Lat. *Burgenses.*

MONTAÑETA. s.f. Dimin. Montáña pequeña ù de poca altúra. Lat. *Collis. Monticulus.* Marm. Rebel. lib. 5. cap. 14. Y en una *montañéta* se entretuvieron mas de media hora peleando, hasta que todos fueron desbaratados.

MONTAÑOSO, SA. adj. que se aplica al sítio ù tierra quebrada con montañas. Lat. *Montosus.* Ayal. Caid. de Princ. lib. 6. cap. 5. Por los montes y passos ásperos y *montañósos*, de lo qual aquella tierra era mui abundada.

MONTAÑUELA. s.f. Dimin. Lo mismo que Montañéta. Cerv. Nov. 9. pl. 287. Despues que ellos huviessen traspuesto una *montañuéla* que le dieron por señal.

MONTAR. v.n. Ponerse ò subirse encima de alguna cosa. Dicese regularmente del subir en caballo ù otra caballería. ¡Es voz Italiana. Lat. *Ascendere in.* Orden. Milit. Año 1728. lib. 1. tit. 12. artic. 26. A qualquiera tropa que pareciere à vista de una Granguardia, sea ò no sea del mismo exército, deberá el Comandante con la suya *montar* acaballo, y mandarla reconocer.

MONTAR. En las cuentas vale importar, ò sumar una cantidad total, las partidas diversas, unidas y juntas. Lat. *Summam esse.* Recop. lib. 9. tit. 11. l. 19. Y el Arrendadór que tal caurèla hiciere, pague las setenas de lo que *montare* la dicha iguala.

MONTAR. Metaphoricamente vale ser alguna cosa de importancia, consideración ò entidad. Lat. *Referre tanti, vel esse. Momenti esse.*

MONTAR EL ARMA DE FUEGO. Levantar la llave, poniendola en el punto del disparadór. Lat. *Tormentum sulphureum in displosionem parare.*

MONTAR EL CABO. Vease Cabo.

MONTAR EN CUIDADO. Phrase, que vale ponerle en alguna cosa, ò aumentar el que antes se tenia. Lat. *Curam adhibere, augere, vel sollicitudinem.* Corn. Chron. tom. 3. lib. 23. cap. 34. Yá con christiano zelo, *montaron en cuidado*, porque à juicio de los Médicos..... podia vivir mui poco.

MONTAR LA ARTILLERIA. Ponerla ò colocarla en la cureña, disponiendola para usar de ella: especialmente en la muralla ò en los atáques. Lat. *Ligneâ compage tormentum bellicum instruere.*

MONTAR LA BRECHA. Phrase Militar, que vale assaltar la Plaza por la brecha. Lat. *Per muri ruinas arcem ascendere, subire.*

MONTAR LA GUARDIA. En la Milicia es entrar unos soldados de guardia en algun puesto, para que salgan y descansen los que estaban en él. Lat. *Milites vigiles sufficere in locum aliorum.* Orden. Milit. Año 1728. lib. 3. tit. 3. artic. 2. Los Capitánes y demás Oficiales que estuvieren de guarnicion en una Plaza, deberan *montar la guárdia* cada uno en su turno.

MONTAR LA TRINCHERA. Phrase Militar, que vale entrar de guárdia en ella. Lat. *Vallum ascendere, vel subire.*

MONTADO, DA. part. pass. del verbo Montar en sus acepciones. Lat. *Subitus. Ascensus.*

MONTADO. Se llama tambien el soldádo que el Caballero de Orden Militar envia à la guerra, para que sirva en su lugar. Lat. *Suffectus miles.*

MONTADO. Se dice tambien del caballo dispuesto, y con todos los arréos y aparéjos para poderse montar. Lat. *Instructus equus.*

MONTADO. Se toma tambien por el que sirve en la guerra acaballo. Es hispanismo. Lat. *Eques.*

MONTARAZ. adj. de una term. Lo que anda ò está hecho à andar en los montes, ò se ha criado en ellos. Lat. *Montivagus. Monticola. Ferus.* Abarc. Annal. R. D. Jaime el Conquistadór, cap. 1. num. 5. Halagando y enfrenando un joven, aun no de once años, con su blanda magestad, los corazónes *montarázes* de los mas hombres. Cald. Com. Hado y divisa. Jorn. 1.

Ex-

Digitized by Google

Extraño prodigio, en quien concurren, juntando extremos, ſi montaráz *la bermoſura, no* montaráz *el ingenio.*

MONTAS. adv. que equivale à lo miſmo que Ahi es decir. Es voz rústica. Lat. *Et quidem.* Cerv. Quix. tom.2. cap.21. Y *montas* que la guarnicion es de tiras de lienzo blanco; voto à mi que es de raſo.

MONTAZGAR. v. a. Cobrar y percebir el montazgo. Lat. *Vectigal exigere pro gregum tranſmeatione.* Recop. lib.9. tit.27. l.6. Que la primera cabaña que llegare, luego *ſea* contada y ſerviciada y *montazgada.*

MONTAZGO. ſ. m. El tributo que pagan los ganados por el tránſito de un territorio à otro. Lat. *Vectigal pro gregum tranſmeatione.* Ley. de la Mest. tit. 17. El dicho ſervicio y *montazgo* ſe pida y coja en los Puertos antiguos, donde en los tiempos paſſados ſe acoſtumbró à coger.

Montazgo. Se toma tambien por la tierra miſma por donde paſſan los ganados, ò por las cañadas. Lat. *Via gregum tranſmeantium.* Recop. lib.9. tit.27.l.4. Y que los *montazgos* que hollaren deſpues de haber entrado de los puertos en los extremos, ſean tenúdos de los pagar en los puertos à la ſalida.

MONTE. ſ. m. Una parte de tierra notablemente encumbrada ſobre las demás. Toſc. tom.8. pl.186. Sale del Latino *Mont.* Fuenm. S.Pio V. f.83. Teſtigos ſean eſſos *montes*, que otros *montes* ſobre ſi tienen de oſſamenta de cuerpos no ſepultados.

Monte. Significa tambien la tierra cubierta de árboles que llaman monte alto, ù de malezas, que llaman monte baxo. Lat. *Dumeta, Querceta.* Recop. lib.7. tit.7.l.15. Y anſi juntos vean por viſta de ojos, en qué parte de los términos de las dichas Ciudades, Villas y Lugáres ſe podrán poner y plantar *montes* y pinares.

Monte. Metaphoricamente vale grave eſtorvo ò inconveniente, que ſe halla en las dependencias, difícil de vencer ò ſuperar. Lat. *Mons. Gravis, vel Summa difficultas.* Muñ. Vid. de Fr.Barth. de los Matt. lib. 1. cap. 13. Yà fabricaba *montes* de razones, para que no paſſaſſe adelante la elección, y todas à ſu parecer mui juſtas.

Monte. En eſtilo familiár ſe llama la cabeza mui poblada de pelo, ò mui enredada. Lat. *Hirſutum caput.*

Monte. Se llaman tambien las cartas ò náipes que quedan, deſpues de haber repartido à cada uno de los jugadóres las que le tocan, en las quales ſe cuitra à robar. Lat. *Chartarum pictarum reſiduum.*

Monte. En la Germanía ſignifica la Mancebia. Juan Hidalgo en ſu Vocabulario. Lat. *Lupanar.*

Monte cerrado. Lo miſmo que Moéda.

Monte de piedad. El Theſoro ò caxa, en la qual ſe preſta à los meneſteroſos alguna cantidad determinada por limitado tiempo, dexando en él prenda de mas valór, para la ſeguridad del recobro. Llámaſe de piedad, porque no ſe llevan los intereſſes regulares del banco, ò ſe lleva mui poco, ù ſolo lo que voluntariamente quiſiere dar el intereſſado: y el producto de eſto eſtá deſtinado regularmente à alguna obra pia. Lat. *Mons pietatis.* Villalob. Sum. part.2. trat. 22. dific.14. num. 1. El *Monte de piedád* es cierta ſuma de dinéro ò rrigo (que ſolo en eſtas coſas ſe ſuele hacer) para favorecer à los neceſsitados, empreſtandoſelo con algunas leyes y condiciones.

Monte hueco. Se llama la tierra en que hai encinas y ottos árboles, que mirando por lo baxo ſe vé à lo largo. Márh. Orig. en el Indice. Lat. *Apertus mons.*

MONTEA. ſ. f. El arte que enſeña los cortes de las piedras que forman todo género de arcos y bóvedas, con tal artificio que unidas ſe mantengan las unas à las ottas. Toſc. tom. 5. pl.81. Lat. *Scenographia.*

Montea. Se llama tambien la deſcripcion ò planta de alguna obra, dibuxado el cuerpo de la fabrica con ſus altúras, de donde ſe dixo Montéa ſegun Covarr. Lat. *Adumbratio frontis, & laterum abſcedentium.* Siguenz. Vid. de S.Geron. lib.6.Diſc.3. Recibidas las trazas del Cielo, y entregadolas à ſu hijo Salomón, planta, perfiles y *montéas.*

Montea. Llaman tambien los Architectos la vuelta del arco, ò ſemicirculo por la parte convexa. Lat. *Arcûs convexitas.*

MONTEAR. v. a. Buſcar y perſeguir la caza en los montes, ù oxeárla hácia algun ſitio ú patáge, donde la eſperan para tiratla. Lat. *Venari. Feras inſequi.* B. Ciud. R. Epiſt. 52. Cá fué cauſa de non poder prender luego al Obiſpo è al Conde de Haro, cá eran idos à *montear.* Acost. Hiſt. Ind. lib.4. cap.33. Como caza de monte, el primero que la *montéa* y mata es el dueño.

Montear. Vale tambien trazar la obra à perfil, y con ſus altúras. Lat. *Opus ſcenographicè adumbrare.*

MONTECILLO. ſ. m. Dim. El Monte pequeño. Lat. *Monticulus.* Marm. Rebel. lib. 4. cap.9. Y deſpues los llevaron à un *montecillo*, que eſtá como media legua de alli.

MONTERA. ſ. f. Cobertúra de la cabéza, con un caſquéte redondo, cortado en quatro caſcos, para poderlos unir y coſer mas facilmente, con una vuelta ò caida al rededór, para cubrir la frente y las oréjas. Covarr. dice ſe llamó aſsi por uſarla los Montéros. Lat. *Pileum.* Cerv. Nov. 3. pl.9. Trahía el uno *montéra*, el otro un mal ſombréro, baxo de copa y ancho de falda. Moret. Com. N. Señora de la Aurora. Jorn.1.

Y aunque yo quitada tengo
la montera, *y vos à mi*
me eſcuchais puéſto el ſombréro;
importa, Señor, mui poco.

MONTERERO. ſ. m. El que hace montéras. Lat. *Pileorum ſartor.*

MONTEREY. ſ. m. Eſpecie de paſtél como el faxardo, de figura abarquillada. Llamóſe aſsi

assi del nombre del que le inventó. Lat. *Artoreas sic dictus*. Pragm. de Tass. año 1680. f.45. El *Monteréy* que ha de pesar quatro onzas, veinte y quatro maravedis.

MONTERIA. s. f. La caza de jabalíes, venados y otras fieras, que llaman caza mayór. Lat. *Venatus, firarum*. Argot. Monter. cap. 22. La *monteria* de Jabalies, que llaman à tela cerrada, se hace assi.

Monteria. Se llama tambien el arte de cazar, ò las reglas y avisos que se dan para la caza. Lat. *Ars venatoria*. Espin. Art. Balleft. lib. 1. cap. 2. Habiendo difinido todos los modos de cazar, es mi principal intento tratar de la Balleftería y *Monteria*, como mas bizarras y nobles.

MONTERO. s. m. El que busca, y persigue la caza en el monte, o la oxea hácia el sitio en que la esperan para tirarla. Lat. *Venator, Ferarum ductor*. Monter. del R. D. Al. lib. 1. cap. 1. Queremos vos decir lo que debe saber, para ser buen *Montéro*, todo aquel que lo quisiere ser. Pulg. Clar. var. tit. 1. Era gran *Montéro*, y placiale muchas veces andar por los bosques apartado de las gentes.

Montero de Espinosa. Oficio honorífico de la Casa del Rey. Antiguamente era su cargo la guarda de las Personas Reales, en qualquier parte que se hallassen de noche y de dia; pero desde el Reinado de Phelipe I. no exercen su empléo sino de noche, durmiendo en una pieza immediata à la Cámara del Rey, à quien assisten al tiempo que se desnuda, y cierran la puerta del dormitório, y guardan la llave: y despues de haber visitado todo el Palacio (prendiendo à los que hallaren dentro del, ò matandolos, si se resisten) velan quatro de ellos toda la noche por turno, hasta el dia, que abren las puertas. En el quarto de la Reina assisten en una antecamara, recibiendo de mano de la Azafata (que cierra la puerta) las llaves, y hacen vela toda la noche en la misma conformidad. Guardan tambien los cadáveres Reales desde que se ponen de cuerpo presente, hasta que los llevan à enterrar. Tuvo principio este honroso empléo en los tiempos de Don Sancho Fernandez, Conde de Castilla, quien por la lealtad grande que tuvo un Escudero suyo, avisandole de una traición, que le trataba contra su vida, le heredó en Espinosa de los Monteros, dandole este privilegio, en el qual sucediessen todos sus descendientes: y como en aquellos tiempos hiciessen con el oficio de guardas el de Montéros, fueron llamados Monteros de Espinosa. Para obtener este empleo necessitan probar ser naturales de aquella Villa, y descendientes de aquel Escudero, y hacer informacion de Hijosdalgo, limpios de toda raza, con la qual se recurre al Mayordomo mayór, y se le assienta en los libros de la Casa. Lat. *Custodes Regij nocturni, & tempore mortis*. Argot. Monter. cap. 8. El número de los *Montéros de Espinósa*, que al presente sirven en la Casa Real, son quarenta y ocho. Gil Gonz. Grand. de Madrid, pl. 334. Los Reyes de Castilla antiguamente no tenian mas guardas que Ballesteros y *Montéros de Espinósa*.

Montero de lebrel. El que tiene à su cuidado los lebréles que han de servir en las paradas. Lat. *Hibernorum canium custos, vel ductor*. Argot. Monter. cap. 14. Los *Monteros de lebrél* son doce.

Montero de trahilla. El que tiene à su cargo y cuidado los sabuessos de trahilla. Lat. *Canium alligatorum ductor in venatione*. Argot. Monter. cap. 13. Los *Montéros de trabilla* son doce, quatro de acaballo y ocho de à pié.

Montero mayór. Oficio y cargo mui preeminente y honorífico en la Casa Real, à cuyo cargo está el nombrar todos los Montéros, Ballestéros y demás Ministros y Oficiales de la Monteria. Lat. *Venatorum Regiorum præfectus*. Argot. Monter. cap. 11. El *Montéro mayór* de Castilla, fué siempre oficio mui grande y mui principal.

MONTES. adj. de una term. Lo que anda, está, ò se cria en el monte. Algunos usan la terminacion femenina, especialmente los Poétas. Lat. *Sylvestris. Ferus. Montanus*. Corr. Argen. lib. 2. f. 74. Alli habia ciervos montéses, y otros animales que vinieron de fuera de Africa, y que aquella region no cria. Lop. Com. La Serrana de la Vera. Act. 2.

De vivir entre estos montes,
en las mas cóncavas cuevas,
entre los sylvestres gamos,
y entre las cabras montésas.

MONTESA. Apellido que se dá à la Orden de Caballeria de nuestra Señora, que fundó D. Jaime II. Rey de Aragón contra los Moros de Granáda, que infestaban las fronteras del Reino de Valencia. El Rey dió à esta Orden Militar la Villa de Montesa, de la qual tomó el nombre, y el Papa Juan XXII. todos los bienes que los Templarios possian en el Reino de Valencia. Los primeros que tomaron el hábito en esta Orden fueron diez Caballeros de la de Calatraba, que hicieron regla y estatútos, y tomaron por insignia la cruz roxa sin flores, y el manto Capitular blanco. El Rey es Administradór perpetuo de esta Orden, como de las de Santiago, Calatraba y Alcantara, y à ella está unida la Orden de S. Jorge de Alfama. Lat. *Ordo militaris equestris sic dictus*. Argot. Nobl. lib. 1. cap. 32. En el Convento de Montesa en el Reino de Valencia, y del estádo que los Templários tenian en Aragón, le fundó y instituyó en aquel Reino la Orden que oy llaman de *Montésa*.

MONTESINO, NA. adj. Lo mismo que Montés.

MONTO. Vease Monta.

MONTON. s. m. Agregado ò junta de muchas cosas de una misma, ù de diversa especie, puestas en algun lugar, confusamente y sin orden, de modo que sobresalgan y se eleven al plano en que están. Dixose de la voz Mon-

te.

Digitized by Google

te. Lat. *Acervus. Cumulus. Congeries.* AMBR. MOR. lib. 8. cap. 18. Y lo puſo ſobre un *montón* de leña, para quemarlo. SANTIAG. Santor. Serm. 2. Conſid. 3. Matò el Gitano, y arrebatòle, y enterròle en un *montón* de arena.

MONTON. Se llama tambien la perſona inútil y que es para poco, ò es deſaleada en ſu porte y haciendas. Lat. *Spureitiæ acervus.*

A *montónes.* Modo adverbial, que vale abundantemente, ſobrada y exceſsivamente. Lat. *Acervatim. Cumulatim.* CERV. Quix. tom. 2. cap. 5. Que los hai por eſſas calles *à montónes*, como enxambres de abéjas. PINC. Pelay. lib. 10. Oct. 55.

Aquèſte en canaſtillo, aquel en ramas,
Frutas le ofrecen muchas y à montones.

De *montón* ò En *montón.* Modos adverbiales, que valen juntamente, ſin ſeparacion ù diſtincion: y aſsi ſe dice Entrat de monton. Lat. *Acervatim.* CERV. Galat. lib. 2. f. 57. Todos los Paſtòres y Paſtòras *en montón* confuſo, alegre y regocijadamente, al Aldea nos volvimos.

MONTUOSO, SA. adj. Cerrado ò rodeado de montes y eſpeſſuras. Lat. *Montoſus.* FUENM. S. Pio V. f. 55. Es Còrcega Isla del Mediterraneo, entre Italia y Cerdeña, *montuòſa* y difícil de entrarſe. MARM. Deſcripc. lib. 1. cap. 20. Es tierra *montuòſa*, abundante de frutas y de arròz. PINT. Dial. de la tranquilidad de la vida, cap. 6. En eſte boſque *montuòſo* de nueſtras paſsiones ſe crian fieras, que ſi no ſe doman, nos dàn cada dia peligroſos rebátos, y hacen grandes daños.

MONTURA. (Montùra) ſ. f. La deſtinación ò aplicación de las caballerias, para que ſirvan unicamente de paſſo. Lat. *Mulorum ad viam conficiendam delectio.*

MONUMENTO. ſ. m. Obra pública y patente, puеſta por ſeñal, que nos acuerda y avisa de alguna acción heróica, ù otra coſa ſingular de los tiempos paſſados: como eſtátuas, inſcripciónes ò ſepulchros. Viene del Latino *Monumentum.* VILLAIZ.. Chron. del R. D. Al. el Sabio, cap. 3. Y puſo à la Reina Doña Iſabèl à la una parte, y à la Reina Zaida à la otra, en ſus *monumentos* mui buenos.

MONUMENTOS. Por extenſión ſe llaman las piezas ò eſpecies de hiſtória, que nos han quedado de los antiguos, acerca de los ſucèſſos paſſados. Lat. *Monumentum.* HORTENS. Paneg. pl. 315. Cortos andan en ſeñalar el Pueblo los *monumentos* antiguos, y aun los modernos.

MONUMENTO. Llaman aſsimiſmo el túmulo, altàr ò aparáto, que el Jueves Santo ſe forma en las Igleſias, colocando en èl, en una arquita à modo de ſepulchro, la ſegunda hoſtia que ſe conſagra en la Miſſa de aquel dia, para reſervarla haſta los Oficios del Viernes Santo, en que ſe conſume. Haceſe en memoria del tiempo que Nueſtro Redentor Jeſu Chriſto eſtuvo en el ſepulchro. Lat. *Monumentum.* SIGUENZ. Hiſt. part. 3. lib. 4. diſc. 21. Una es el *monumento* que ſe hace en eſta Igleſia, para celebrar la memória de nueſtra Redencion el Jueves y Viernes Santo, y encerrar el Santo Sacramento. NIEREMB. Var. iluſtr. Vid. de S. Luis Gonzaga, §. 7. Un Jueves Santo le ordenò el Sacriſtan que eſtuvieſſe cerca del *monumento*, para deſpabilar las velas y hachas que ardian delante del Santiſsimo Sacramento.

MONZON. ſ. m. Term. Náutico. El viento arreglado y firme, que eſpecialmente en los mares de Indias corre hácia una miſma parte en determinado tiempo, como de cinco à ſeis meſes, y deſpues ſe muda en contrario, tambien por tiempo determinado. Tomò el nombre de un antiguo Piloto de eſte apellido, por haber ſido el primèro que le obſervò. Lat. *Ventus pro tempore firmus.*

MOÑA. ſ. f. La figura artificial de mugér, que ſirve para modelo del trage. Lat. *Forma muliebris compta.*

Moña. Vale tambien enfádo, deſſazon ò triſteza. Lat. *Stomachus. Mœſtitia.*

Moña. Se toma vulgarmente por la borrachéra. Lat. *Ebrietas.*

MOÑO. ſ. m. El nudo ò lazo que hacen del cabello, para tenerle recogido. En las mugéres es eſpecie de tocado ò peinado: y por eſſo hacerſe el moño vale peinarſe. Lat. *Caliendrum, i. Comæ ſuggeſtus.* QUEV. Fort. Dandoſe con el ſoliman en los cabellos, y con el humo en los dientes, y con la cerilla en las cejas, y con la colòr en la frente, y encaxandoſe el *moño* en las quixadas. BURG. Rim. Son. 74.

Deſgreñen del cabello las ſortijas,
Y de moños *donados ſe contenten.*

Moño. Por ſemejanza ſe llama el copéte de pluma que tienen algunas aves. Lat. *Criſta plumea.*

MOÑUDO, DA. adj. Lo que tiene moño. Dícese regularmente de las gallinas. Lat. *Criſtatus.*

MOQUEAR. v. n. Echar mocos. Lat. *Mucos effundere, emittere.* MARTIN. Anat. Compl. lecc. 9. cap. 6. Demàs de lo dicho, es imposíble que quando *moqueamos* ſea excremento del celebro: pues ſin dificultad ſiendo tanto, oprimiera el origen de los nérvios.

MOQUERO. ſ. m. El pañuelo para limpiarſe los mocos. Es voz familiar. Lat. *Mucinium, ii.*

MOQUETE. ſ. m. Puñáda dada en el roſtro, eſpecialmente en las narices, por lo qual ſe formò de la palabra Moco. Lat. *Ictus pugni.* CALD. Com. Las tres Juſticias en una. Jorn. 3.

..... *Válgate el diablo*
por bofetón, por cachéte,
por puñete, por porrazo,
por mogicón, por puñada,
por moquéte, *ò por ſopápo!*

MOQUETEAR. v. a. Echar freqüentemente mocos. Es del eſtilo vulgár. Lat. *Mucos largè effundere.*

MOQUETEARSE. v. r. Andar à moquéres ò à puñadas. Lat. *Se ad invicem pugnis incurſare. Pugnis contendere.*

Digitized by Google

MOQUIFERO, RA. adj. Lo que tiene mocos. Es voz voluntária. Lat. *Mucosus.* Burg.Rim. f.157.

La moquifera *nariz*
era un pepino badéa,
eſmaltada de verrugas,
forma y color de cerezas.

MOQUILLO. ſ. m. Dim. El moco pequeño. Lat. *Mucus exilis.*

Moquillo. Enfermedad de las gallinas. Veaſe Gabarro.

Codillo y *moquillo.* Phraſe que en el juego del hombre vale ſacar ò ganar la polla, deſpues de haber dado codillo. Lat. *In chartarum ludo victoria iterata.*

MOQUITA. ſ. f. El moco líquido que deſtila de la nariz. Lat. *Pituita è naſo pendens.* Jacint. Pol. pl.15. Para en invierno es lindo aſſunto (dixo D.Luis) pretended para nariz con tanta *moquita.* Escob. Preg. part. 1. Preg.245.

Los ojos nos llueven lagañas manando,
Tambien la nariz moquitas *corriendo.*

MORA. ſ. f. Dilacion ò tardanza. Es voz puramente Latina, y ſe uſa mucho en la práctica forenſe. Bobad. Polit. lib.3. cap.14. num. 89. Pero es de advertir que no ſe dirá eſtár el Juez en *mora*, ni incurrir las dichas penas, ni culpa de retardar las ſentencias, ſino deſpues de haber ſido requerido por la parte. Pinel, Retr. lib.1. cap.4. Y de la *mora* ò tardanza con que ſe conſigue, dice Ariſtóteles que tomó ſu nombre.

Mora. Se llama tambien el fruto del morál, que ſe compone de unos granillos arracimados mui xugóſos, de color roxo, que en eſtando maduro tira à negro: ſu zumo es de color de ſangre, y tiñe como ella. Lat. *Morum, i.* Lag. Dioſc. lib.1. cap.43. Las *moras*, antes que ſe maduren, ſe muéſtran blancas, anſi como ſe ván madurando ſe tornan roxas, y à la fin, quando eſtan perfectamente madúras del todo, ſe vuelven negras. Herr. Agric. lib.3. cap.29. Las *moras* quando eſtán madúras, tiñen mucho las manos.

MORABITO. ſ. m. Nombre que dán los Mahometanos à los que profeſſan una eſpecie de eſtádo religioſo à ſu modo, ù de ermitáños. Los tienen por ſabios y virtuoſos, y los venéran mucho. Lat. *Morabitus.* Marm. Rebel. lib.1. cap.5. Habian hecho aquel algibe de limoſna, para ſervicio de los *Morábitos* de aquella mezquita.

MORACHO, CHA. adj. Morado, baxo: y aſsi llaman azeitúnas moráchas, las que yá tienen colór que tira à negro. Lat. *Subviolaceus.*

MORADA. ſ. f. Habitación ò eſtáncia de aſſiento en algun paráge. Lat. *Domicilium, ii. Domus, us. Sedes, is.* Marian. Hiſt. Eſp. lib.1. cap.18. Serian todos forzados, dexadas ſus caſas, à buſcar otras *moráda*s, y aſsiento apartado de aquella gente. L. Puent. Medit. part.4. Medit. 18. Punt.4. Porque en el Cielo hai *moráda*s eternas, donde ſeran apoſentados por Chriſto los que acá padecen por ſu amór.

MORADO, DA. adj. De colór de mora, que es mezcla de roxo y negro. Lat. *Violaceus. Puniceus. Ferrugineus.* Lop. Dorot. f.61. Eſtas (medias) *moráda*s pudierades excuſar. Buenas ſon para un Obiſpo. Palom. Muſ. Pict. lib.5. cap.6. §.5. Puedeſe tambien labrar de añil y blanco el paño que ha de ſer *morádo.*

MORADOR. ſ. m. El habitadór, ò el que eſtá de aſsiento en algun paráge. Lat. *Habitator. Incola.* Mend. Guerr. de Gran. lib.1. num.2. Tomó à Guejar, parte por fuerza, parte rendida ſin condicion, paſſando à cuchillo los *moradóres* y defenſóres.

MORAL. ſ. m. Arbol conocido, grande y robuſto: ſus hojas ſon en forma de corazón, tiernas y picoteadas al rededór. Son el alimento de los guſános que crian la ſeda. Es el arbol que brota último, y por eſſo le dixo del Latino *Mora*, que ſignifica tardanza, y, los antiguos le dieron el nombre de prudente. Lat. *Morus, i.* Herr. Agric. lib.3. cap.29. Los *Moráles* quieren áires calientes ò templados, y en lo mui frio no ſe hacen. Lop. Dorot. f.58. Al *Morál* llaman diſcréto, porque de todos los árboles florece el último.

Moral. Facultad que trata de las acciones humanas, en orden à lo lícito ù ilícito de ellas. Lat. *Moralis facultas, vel ſcientia.* Nieremb. Var. iluſtr. Vid. del P. Marciel de Lorenzana, §. 5. Tambien le pidió admitieſſe los eſtudios, como lo hizo, aſsi de Latin como de *Morál.*

MORAL. adj. de una term. Lo que pertenece à las buenas coſtumbres, ò à las acciones humánas, en orden à lo lícito, ù ilícito de ellas. Lat. *Moralis.* Marm. Rebel. lib.1. cap.2. Mui docto en las letras ſagradas, y exercitado en la Philoſophía *morál.* Pinel, Retr. lib.1. cap. 4. De aquí paſſó Platón à tener por cierto, que la virtud *morál* es una recta opinión ò juſto dictámen, que viene de Dios immediatamente.

Evidencia *morál.* La certidumbre de alguna coſa, de modo que el perſuadirſe ò juzgar lo contrario ſea tenido por temeridád. Lat. *Moralis evidentia.*

MORALEJA. ſ. f. Doctrína ù documento breve, que ſe infiere y ſaca de algun apólogo, ò parábola. Lat. *Documentum morale.* Cald. Com. Tambien hai duelo en las damas. Jorn.3.

Con cuyo raro ſuceſſo,
facando la moraléja,
quede al mundo por exemplo,
que huvo una vez en el mundo
mugér, amór y ſecréto.

MORALIDAD. ſ. f. Doctrina ù enſeñanza perteneciente à las buenas coſtumbres y arreglamiento de la vida. Lat. *Documentum morale, vel ſententia.* Villen. Trab. cap. 10. Eſta hiſtoria los Poétas mucho alabaron, por las *moralidádes* fermóſas que de ella ſalir podian. Corn. Chron. tom.3. lib.2. cap. 27. Llegabaſe à los corros de gente que veia en las Plazas, y decía algunos deſpropóſitos llenos de *moralidád.*

Moralidad. Se llama la capacidad de las ac-

Digitized by Google

acciones humánas, para ser ù denominarse licitas ù ilicitas. Lat. *Moralitas.*

MORALISTA. ſ. m. El profeſſor de la ciencia ù facultad moral, ò el Eſcritor de ella. Lat. *Scientiæ moralis ſcriptor, vel ſtudioſus.* Palom. Muſ. Pict. lib.7. cap. 2. §. 3. En eſta materia interviene aquella tan ſabida diſtincion, que tan doctamente nos enſeñan los *Moraliſtas*, del eſcándalo activo y paſſivo.

MORALIZAR. v. a. Diſcurrir en orden à la enſeñanza y documento de las buenas coſtumbres, aplicando alguna materia, ò explicandola en orden à ellas. Lat. *Moraliter explicare. Ad mores aliquid traducere.* Lop. Peregr. lib.2. Era dia en que ſe celebraba en ſu Igleſia la Octava de aquel en que moſtrò Dios al mundo el efecto de ſu amor: y como pocos dias antes el Rey Cathólico ſe huvieſſe caſado en ella, con la preciosa Perla Margarita de Auſtria, *moralizando* ſus bodas, entre el alma y el amor Divino, ſe repreſentaba un acto ſobre un theatro famoſo. Ov. Hiſt. Chil. lib.4. cap.5. Hace reflexa ſobre eſta luz el Coronilla Herréra: y dice, *moralizando* ſobre ella, que ſignificaba la eſpiritual de que aquellas incógnitas naciones neceſsitaban.

MORALMENTE. adv. de modo. Segun las reglas y documentos moráles, ò con moralidad. Lat. *Moraliter.*

Moralmente. Vale tambien, ſegun el comun ſentido y juicio general de los hombres. Lat. *Ex communi hominum ſenſu. Moraliter.* Sandov. Hiſt. Ethiop. lib. 1. cap. 26. De aqui ſe ſigue, que es bien que los Eſclavos no ſean muchos, porque es *moralmente* impoſsible, que entre tantos dexe de haber muchos malos.

MORANZA. ſ. f. Lo miſmo que Morada. Es voz antiquada. Villen. Trab. cap. 1. Cuya muchedumbre es ſignificada por el número de ciento, que no dan lugar à la *moranza* de la tierra.

MORAR. v. n. Habitar ù eſtár de aſsiento en algun Lugár. Es del Latino *Morari.* Lat. *Habitare. Colere.* Mend. Guerr. de Gran. lib. 2. num. 6. Ofreciaſe à ir con ellas, à *morar* como y donde los enviaſſen. Pint. Dial. de la tranquilidad de la vida, cap.2. Si todos ſe fueſſen à *morar* à los yermos, yá los yermos no ſerian yermos, ſino Ciudades, y las Ciudades ſe tornarian en yermos.

MORATORIA. ſ. f. Eſpera concedida por el Rey ò ſus Tribunales ſupremos, para que no apremien al deudór à la paga, por tiempo determinado. Lat. *Temporis prorogatio.*

MORBIDEZ. ſ. f. Blandúra ò ſuavidad. Es voz uſada en la Pintúra, y la trahe Palomino en el indice de voces privativas del Arte. Lat. *Teneritas. Molitudo.*

MORBIDO, DA. adj. Lo que padece enfermedad ù la ocaſiona. Es del Latino *Morbidus.* Lop. Dorot. f. 94. Quiérote decir un ſecréto, para confirmar las facultades nativas, que en qualquiera parte afecta y *mórbida*, pone vigor y fuerza.

Morbido. Se dice en la Pintura de las carnes, que eſtán blandas y ſuaves, de ſuerte que parece que ſi ſe tientan ſe ha de undir el dedo, como en las naturales. Lat. *Mórbidum. Dulce. Tenerum. Molle.* Gong. Fab. de Pyramo y Thysbe.

El etcetera es de marmol,
cuyos relieves ocultos,
ultrâge mórbido *eran*
à los divinos aſsnudos.

MORBO ſ. m. Lo miſmo que Enfermedad. Es del Latino *Morbus.*

Morbo gallico. Lo miſmo que Bubas ò mal Francés. Cerv. Quix. tom.2. cap.22. Quien fué el primero que tuvo catarro en el mundo, y el primero que tomó las unciones para curarſe del *morbo gálico?*

MORBOSO, SA. adj. Enfermo, ò que cauſa enfermedad. Lat. *Morboſus.*

MORCELLA. ſ. f. La chiſpa ù centella que ſálta del moco del candil. Trahe eſta voz Covarr. en ſu Theſoro, y la llama tambien Moſcella: y una y otra dice que ſe dixo de Muco, que vale el Moco. Tambien la trahen el P. Alcalá y Nebrixa en ſus Vocabularios. Lat. *Favilla.*

MORCILLA. ſ. f. Tripa del puerco, carnéro ù otro animál, rellena de ſangre, guiſada y diſpueſta antes con eſpecias. Covarr. juzga ſe dixo aſsi del Latino *Morſus*, que ſignifica Bocádo, porque ſe corta ù divide en trozos. Lat. *Botulus.* Inc. Garcil. Coment. part. 1. lib.1. cap.13. De las tripas hacian *morcillas* y longanizas, hinchendolas de carne por no perderlas. Sold. Pind. lib. 1. §. 23. Hallamos colgando de unas perchas, y en otros apartados, longanizas, *morcillas* y ſolomos, vino, queſo, azeitúnas, pan y cebáda.

MORCILLERO. ſ. m. El que hace o vende las morcilas. Lat. *Botularius, ij.*

MORCILLO. Veaſe Múſculo.

MORCILLO, LLA. adj. que ſe aplica al cabállo ò yégua de color totalmente negro. Lat. *Niger equus.* Marm. Deſcripc. lib. 1. cap.23. El qual era tan viejo, que ſiendo de color *morcillo*, ſe habia vuelto todo blanco.

MORCON. ſ. m. La morcilla hecha en la tripa grueſſa del animal, que llaman ciego, y es el remáte del orden de las tripas. Lat. *Botulus maior.* Burg. Gatom. Sylv. 3.

Por armas un morcón *y un pie de puerco,*
De Zamora ganados en el cerco.

Morcón. Llaman en eſtilo familiar à la perſóna grueſſa, pequeña y deſaliñada. Lat. *Botulus.*

MORDACIDAD. ſ. f. Qualidad corroſiva, y acre, que ſe halla en los humóres y otras coſas. Viene del Latino *Mordacitas.*

Mordacidad. Vale tambien aſperéza y acrimónia, en las frutas por madurar y algunos mixtos, que punza y pica y como que roe aquello que toca. Lat. *Acerbitas. Acrimonia.* Siguenz. Hiſt. part.3. lib.2. cap.29. Los que tenian dentro la llaga, no podian con la *mor-*

Digitized by Google

dad[*ad*] de la sal viva, dexar de lastimarse, sentirse y enojarse. Fuenm. S. Pio V. f. 32. Ved la *mordacidád* de la mostáza, que de la menor entre las semillas llega á competir con los árboles.

Mordacidad. En sentido moral vale murmuración que hiere ù ofende. Lat. *Mordacitas. Maledicentia.* Corn. Chron. tom. 2. lib. 1. cap. 48. Sabe tambien executar castigos en aquellos que, con desenfrenada lengua y maligna *mordacidád*, hablan indecentemente de sus virtúdes.

MORDANTE. s.m. Instrumento de la Imprenta, que se reduce á una regla de hierro ù de madera, de un pié de largo y dos dedos de ancho, abierta por medio de su grueſſo desde el un extremo hasta cerca del otro: y firve, puesta en el divisório, para abrazar y asſegurar el original por donde se va componiendo, y señalar juntamente en él la linea adonde vá llegando la composición. Lat. *Connectens tabella typographica.* Figuer. Plaz. univ. Disc. 111. Pónese en forma de cruz otro de hierro ò palo.... sirviendo de ceñir el original, porque no se caiga, y de ir apuntando con el la materia que se compone, y dícese *mordante*.

MORDAZ. adj. de una term. Corrosivo, y que tiene acrimónia, ò actividád para gastar, como mordiendo dél. Lat. *Mordax.* Nieremb. Var. ilustr. Vid. del P. Marciel de Lorenzana, §.6. Además del continuo dolór, le impedía el comer, y le obligaba á estár distilando de aquel humór picante y *mordáz*, dias enteros.

Mórdaz. Vale tambien áspero, y picante y acre al gusto ò paladár. Lat. *Acerbus.*

Mordaz. Metaphoricamente vale lo que hiere ù ofende con murmuracion, ù satyra. Lat. *Mordax. Maledicus.* Fuenm. S. Pio V. f. 46. Otro hombre *mordáz* temió que sus delitos no estarian seguros debaxo de gobierno justo, y desamparó á Roma en eligiendo á Pio. Saav. Republ. f. 83. No me pareció que estábamos seguros de sus *mordáces* lénguas, y nos retiramos aprisa de aquella fuente.

MORDAZA. f. f. Instrumento que se pone en la boca, para impedir el hablar. Usase regularmente por castigo, y le hacen de varias figúras. Lat. *Incastratura linguæ, vel frænum. Lingularium, ii.* Men. Coron. Copl. 7. E fizo una *mordáza*, è como Philoména estaba fablando, tomóla con ella. Saav. Republ. pl. 151. Yo deseaba oirle; pero lo impidió un tropél de Esbirros, que trahian á Julio César Escaligero, con una *mordáza* en la boca.

MORDAZMENTE. adv. de modo. Con mordacidád, acrimónia ò murmuración. Lat. *Mordaciter. Maledicè. Aculeatè.*

MORDEDOR. s.m. El que muerde, ò lo que muerde. Lat. *Qui mordet.* Espin. Art. Balleſt. lib. 2. cap. 40. Son (los Tejónes) grandísimos *mordedóres* dentro y fuera de su cueva.

MORDEDURA. f. f. La accion de morder, ù el daño ocasionado con ella. Lat. *Morſus, ûs.* Florenc. Mat. tom. 1. Serm. 1. Punt. 4. Al pecádo original llama S. Bernardo *mordedúra* de serpiente, y S. Agustin degollación del alma. Espin. Art. Balleſt. lib. 2. cap. 40. Es mûi venenosa su *mordedúra*: porque se sustenta de muchas sabandijas que le tienen.

MORDER. v. a. Asír con los dientes, haciendo presſa con ellos, daño ù herida, ò cortando y despedazando alguna cosa. Es del Latino *Mordere*, y tiene la anomalía de mudar la *o* en *ue* en algunas personas y tiempos: como Yo muerdo, muerde tu, muerda aquel. Lat. *Mordere.* Nieremb. Var. ilustr. Vid. del P. Marciel de Lorenzana, §. 7. En el Parana, atravesando un pantáno, saltó á él una víbora mui grande, y le *mordió* en el molledo del brazo: y acudiendo corriendo los Indios que lo vieron, creyendo le habia muerto, le hallaron sin lesión. Espin. Art. Balleſt. lib. 2. cap. 28. Hase de atar el perro, de manéra que no pueda *morder* ni menearse.

Morder. Vale tambien punzar ò picar. Dícese de los humóres, y otras cosas que exasperan el tacto ù el gusto. Lat. *Mordere. Pungere.*

Morder. Por analogía vale asír una cosa á otra haciendo presſa en ella. Lat. *Mordere. Morsu apprehendere.*

Morder. Vale tambien gastar insensiblemente ò poco á poco, quitando ù defalcando partes mui pequeñas: como hace la lima. Lat. *Mordere.*

Mórder. Metaphoricamente vale murmurar ò satyrizar, hiriendo y ofendiendo en la fama ò crédito. Lat. *Mordere. Detrectare.* Villalob. Probl. Trat. del Amor, cap. 9. Aqui no has miedo que te *muerdan* ni te dañen los invidiosos. Fuenm. S. Pio V. f. 46. Volvió despues de su muerte, y *mordía* con pasquines sus hazañas.

Morderse la lengua. Phrase metaphórica, que vale contenerse en hablar, callando con alguna violencia lo que se quisiera decir. Lat. *Linguam frænare.* Cerv. Quix. tom. 2. cap. 23. Pues me bastaba á mi haber entendido, por no se que barruntos, que vuestra merced es ſu Caballero, para que *me mordiera la lengua* antes de compararla sino con el mismo Cielo.

Morderse las manos. Phrase con que se significa la accion de sentimiento grave, que alguno tiene de haber perdido, por su omission ù descuido, alguna cosa que deseaba conseguir. Lat. *Manuum morſibus dolorem explicare.*

MORDIDO, DA. part. pass. del verbo Morder en sus acepciones. Lat. *Morſus, a, um.* Lag. Dioſc. lib. 6. cap. 28. En el dar de comer y beber á los *mordidos* de perros rabiosos, serémos antes liberáles que escasos.

Mordido. Vale asimismo mui poco, ù defalcado de lo que debiera ser. Lat. *Morſus. Valdè minutus.*

MORDICACION. f. f. La picazón que ocasionan las cosas mordicantes: como los humóres. Lat. *Mordicatio. Exasperatio.*

MOR-

MORDICAR. v. a. Picar ò punzar como mordiendo. Lat. *Mordicare. Exasperare. Pungere.*

MORDICANTE. part. act. del verbo Mordicar. Lo que muerde, pica o punza. Lat. *Mordicans. Pungens.*

MORDIENTE. f. m. Cierto betún ò sisa que se hace de varios ingredientes, para tocar ò realzar de oro algunos adornos del temple y fresco. Lat. *Mordicans. Tenax.*

MORDIENTES. En la Germanía significa las tixéras. Juan Hidalgo en su Vocabulario. Lat. *Forcipes.*

MORDIHUI. f. m. Insecto mui pequeño, pardo obscúro, que se cria entre el trigo en los granéros, y pica y muerde, por lo que se le dió este nombre. Lat. *Insectum subnigrum mordicans.*

MORDIMIENTO. f. m. Lo mismo que Mordedúra. Corn. Chron. tom. 3. lib. 3. cap. 15. Los gemidos, los golpes de la bóveda, la rotura de la cabéza contra la piedra, y el *mordimiento* de las manos, son chimeras de una emulacion tan ciega como maliciosa.

MORDISCAR. v. a. Morder freqüente ò ligeramente, sin hacer presa. Lat. *Morsicatim apprehendere, scindere.* Guev. Dotr. de Relig. cap. 29. No *mordísques* el pan como muchacho, ni comas mui aprisa como loco.

Mordiscar. Se toma tambien por lo mismo que Morder, en el sentido de censurar. Torr. Philot. lib. 5. cap. 7. Ván con mil calumnias à la puerta de los Príncipes, *mordiscando* à unos, y acusando à otros.

MORDISCO. f. m. El bocádo que se dá con los dientes. Lat. *Morsus. Morsiuncula.* Fr. L. de Gran. Symb. part. 2. cap. 21. §. 1. Tan grande escarmiento hizo de sus fieros y rabiosos *mordiscos*, que nunca, siendo preguntado, les quiso declarar de qué Ciudad era.

Mordisco. Significa assimismo el pedazo que se saca de alguna cosa mordiendola. Lat. *Frustum morsu excisum.*

MORDISCON. f. m. Lo mismo que Mordisco. Espin. Efcud. Relac. 1. Defc. 3. El Braco, sintiendo el ruido, y oliendo carne nueva en mi cama, comenzò à darle buenos *mordiscónes* al mozuelo, y à ladrarle.

MOREL DE SAL. f. m. Term. de Pintúra. Cierto color morado carmesi, hecho à fuego, que sirve para pintar al freico. Trahe esta voz Palomino en el índice de las voces de la Pintúra.

MORENA. f. f. La hogáza, ò pan de la harina mui apurada al cernerla, con lo que sale el pan moréno, por lo qual le dan este nombre. Lat. *Panis subniger.*

MORENILLO ù MORENITO. adj. Dimin. El que es algo moréno. Usase regularmente por cariño. Lat. *Subniger.*

Morenillo. Se llaman tambien unos polvos negros, de que usan los esquiladores para poner en la herida quando cortan algo del cuero. Lat. *Pulvis niger.*

MORÉNO, NA. adj. que se aplica al colór obscúro, que tira à negro. Covarr. dice se dixo de los Moros, porque regularmente tienen este colór, ù de la Mora, fruto del moral. Lat. *Subniger. Fuscus.* Fuent. Conven. lib. 2. cap. 27. §. 8. Si eran tan *morenos* como todos los Armenios que vienen à nuestra España à visitar el Sepulcro del Apostol Santiago, basta la colór del rostro para que les convenga, con harta propriedad, el apellido de Ethiopes. Marm. Descripc. lib. 7. cap. 6. Son gente *moréna* mas que mulatos, y estan sujetos à unos Alarabes llamados Udaya.

Moreno. Llaman tambien al hombre negro atezado, por suavizar la voz negro, que es la que le corresponde. Quev. Mundo, ¿ó de dentro? Amistad llaman al amancebamiento, trato à la usura, burla a la cára..... valiente al desvergonzado, cortesano al vagamundo, al negro *moreno.*

Sobre ello *moréna.* Phrase, que sirve para amenazar con alguna grave reprehention, ù castigo. Lat. *Vel pœnam subibis.* Cerv. Quix. tom. 2. cap. 33. Y si aquella era Dulcinea, no ha de estár à mi cuenta, ni ha de correr por mi, ò *sobre ello moréna.*

MORERA. f. f. Especie de moral mas delicado, y regularmente de menor tamaño. Su hoja es mas tierna, y por esso la seda que hacen los gusanos que comen de ella, es mas fina. Echa las moras blancas, y mas pequeñas que las del moral. Lat. *Morus alba.* Siguenz. Hist. part. 3. lib. 4. dific. 19. Olmos, fuentes, *moreras* perales y frehnos.

MORERÍA. f. f. El barrio destinado en algun Pueblo, para la habitacion de los Moros. Y tambien la Provincia ò tierras propias de ellos. Lat. *Maurorum vicus, vel Provincia.* Marm. Rebel. lib. 7. cap. 18. Y à furia de Pueblo, corrieron unos à combatir las tercias, y otros à saquear las casas de la *morería.*

MORFEX. f. f. Ave aquática mui grande de cuerpo. Tiene el pico en forma de tierra y mui fuerte. Entra debaxo del agua y saca los peces grandes, especialmente las anguilas. Hace su nido junto a los de sus compañeras, en los árboles de las riberas de los rios, y sustenta sus hijos con peces de ellos. Es mui voraz y tragóna: y si cita con el vientre lleno y cargado y ha de volar, por perseguirla el Azor, vomita luego lo que ha comido, y si no puede vomitar muere luego. Su estiercol es de tan maligna calidad, que seca los árboles sobre cuyas ramas cae. Quando comienza à volar apenas se levanta, y lleva gran rato metida la cola en el agua, por lo qual es llamada de algunos Humuícola. Marcuell. Hist. de Aves, cap. 70. Figúra de esta cierta y infalible verdad es la ave *Morfex*, pues quando está harta y fuerte que algun enemigo la persigue, luego vomita.

MORIBUNDO, DA. adj. El que está muriendo, ù cercano à morir. Lat. *Moribundus. Animam agens.* Corn. Chron. tom. 3. lib. 2. cap. 26. El afligido intentaba aflojar los vestidos, para que respirasse mas libre; mas ella *moribunda* con señas por las manos, embarazaba este alivio.

MO-

MORIGERACION. ſ. f. Templanza ò moderacion en las coſtumbres y modo de vida. Es del Latino *Morigeratio*. M. AYAL. Serm. tom. 2. pl. 3. Enſeñadme Señor la bondad, la *morigeracion* y la ciencia.

MORIGERAR. v. a. Templar ò moderar los exceſſos de los afectos: y por extenſion ſe dice de las coſtumbres ù otras coſas. Es del Latino *Morigerare*. M. AGRED. tom. 2. num. 961. Deſengañaſe el juicio, *morigéraſe* la voluntad. SOL D. PIND. lib. 2. §. 8. Opúſeme de veras à ſu fiero apetito, *morigeré* ſus llamas, y temple ſu ardiente ſangre.

MORIGERADO, DA. part. paſſ. del verbo Morigerar. Lo aſsi templado ù moderado. Lat. *Morigeratus. Benè moratus.* LOP. Dorot. f. 30. Yo Gerarda, no queria mas de que ſalieſſe eſta moza bien *morigerada* de mi educación. ABARC. Annal. R. D. Jaime el Conquiſtador cap. 2. num. 10. Por la locúra perniciosa de aquellos inexpertos y mal *morigerados* ſoldados.

MORILLO. ſ. m. Dim. El muchacho Moro. Dicese por deſprecio de qualquiera de ellos. Lat. *Puer Maurus.*

MORILLO. Se llama tambien el caballéte de hierro, que ſe pone en el hogár para ſuſtentar la leña. Dixoſe aſsi, porque regularmente ponen en ellos unas figurillas como cabézas de Moros: ò por eſtar ſiempre tiznados y negros como ellos, ſegun ſiente Covarr. Lat. *Lar, ĭs.* M. LEON, Obr. Poet. tom. 1. pl. 298.

Son de Tunez los morillos?
No Padre, de la cocina.

MORIR. v. n. Acabar y fenecer la vida, deſatandoſe la union del alma y el cuerpo del viviente. Es del Latino *Mori*, que ſignifica lo miſmo, y tiene la anomalía de mudar la *o* en *ue* en algunas perſonas y tiempos: como Yo muero, aquel muera. Y en la primera del preſente de ſubjuntivo ſe dice murámos. Uſaſe muchas veces como verbo recíproco. RODRIG. Exerc. tom. 3. trat. 5. cap. 6. Por qué os mandó Dios que no comieſſedes de todos los árboles del Paraiſo? Reſponde Eva..... Porque por ventúra no *murámos*. SOLIS, Hiſt. de Nuev. Eſp. lib. 3. cap. 16. El que faltaba en algo à ſu obligación, *moria* por ello irremediablemente.

MORIR. Por translacion vale fenecer ò acabar del todo qualquier coſa, aunque no ſea viviente. Lat. *Finire. Finem attingere.*

MORIR. Vale deſear con tal anſia alguna coſa, que parece que ſe ha de acabar la vida, ſi no ſe conſigue. Lat. *Deperire. Deſiderio ſtagrare.* CERV. Quix. tom. 2. cap. 19. Y *morian* por ſaber qué hombre fueſſe aquel, tan fuera del uſo de los otros hombres.

MORIR. Vale tambien padecer violentamente algun afecto, paſsion ù otra coſa. Y en eſte ſentido ſe dice morir de frio, de hambre, de ſed, de riſa, &c. Uſaſe freqüentemente como verbo recíproco. Lat. *Deperire.* CERV. Quix. tom. 2. cap. 23. Quando Sancho Panza oyó decir eſto à ſu amo, penſó perder el juicio, ò *morirſe de riſa.*

MORIR. Hablando del fuego ù coſa que le pertenece, como la luz ò la llama, vale apagarſe ù dexar de arder ò lucir. Lat. *Extingui.*

MORIR. En algunos juegos ſe dice de los lances ò manos, que por no ſaberſe quien la gana, ſe dá por no executada. Lat. *Irritum haberi.*

MORIR. En el juego de la Oca es dar con los puntos del dado, à la caſilla donde eſtá pintada la muerte: lo que preciſa à volver à empezar el juego aquel que muere. Lat. *Mortem attingere, ſubire.*

MORIR. Vale tambien ceſſar alguna coſa en el curſo, movimiento ù accion: y aſsi ſe dice, que mueren los rios y la ſaeta. Lat. *Finire.*

MORIRSE. Entorpecerſe ò privarſe de ſentido algun miembro del cuerpo, como ſi eſtuviera muerto. Lat. *Torpere. Senſu privari.* FRAG. Cirug. Gloſſ. de los Apoſtem. Qüeſt. 46. Galeno, tratando de los provechos del agua caliente, dice que ſana los tumóres y llagas, que ſe hacen por el Invierno en los calcáños y dedos de los pies.... y que es mui gran remedio à todas las partes que *ſe mueren*, por la frialdad excesiva.

MORIR AL MUNDO. Phraſe que vale apartarſe del enteramente, renunciando à ſus bienes y placéres. Lat. *Mundo omnino renunciare, valedicere.*

MORIR CIVILMENTE. Phraſe que vale eſtár ſeparado alguno del trato, comercio y ſociedad humána, ò impoſsibilitado de obtener: ò porque voluntariamente eligió el eſtado Religioſo, ò porque ſe le ha condenado à alguna pena corporál, que le priva de los privilegios ù goces de alguna República. Lat. *Civiliter mori.*

MORIR EL SOL, Ó LOS PLANETAS. Es ocultarſe debaxo del horizonte dexando de alumbrarnos, y perdiendo para con noſotros la luz: y por eſſo ſe llama ocáſo. Lat. *Occidere.*

MORIRSE POR ALGUNO. Significa amarle con extrémo. Lat. *Aliquem deperire.*

MORIR VESTIDO. Vale morir violentamente: y aſsi ſe dice por modo de amenaza, ù de pronóſtico, Morirá veſtido. Lat. *Extra lectum mori.* BARBAD. Coron. f. 162. Porque ſi V. m. mientras mas coſe mas ſe deſcoſe, habiendo vivido de veſtir, *morirá veſtido.*

Irſe *muriendo*. Phraſe metaphórica, que vale ir ò caminar mui deſpácio, con deſmayo y lentitúd. Lat. *Lentiſsimè procedere.*

MUERTO, TA. part. paſſ. del verbo Morir en ſus acepciones. Lat. *Mortuus. Extinctus, &c.* TEJAD. Leon Prodig. part. 1. Apolog. 17. Vieron una fuente, que entrando velas *muertas* en ſus aguas, ſalian encendidas.

MUERTO. Uſado como ſubſtantivo, ſe toma por el cadáver humáno, ò por el alma ſeparada del cuerpo. Lat. *Cadaver. Defunctus.* MEND. Guerr. de Gran. lib. 1. num 2. Murió D. Alonſo peleando, y ſalvóſe ſu hijo entre los *muertos*. ESPIN. Eſcud. Relac. 2. Proem. Que eſtando mas deſpierto que dormido, le habia hablado un *muerto*, en cuya muerte ſe habia hallado en Italia.

MUER-

MUERTO. Vale asimismo apagado, poco activo o marchito. Dícese de los colores y de los génios. Lat. *Languidus. Marcidus.*

MUERTOS. Usado siempre en plural, significa golpes dados à alguno. Lat. *Ictus impacti.* M. LEON, Obr. Poet. tom. 1. pl. 161.

Y llevando Alcalá de golpes ciertos
Ningun difunto; pero muchos muertos.

Contarle con los *muertos*. Phrase, que fuera del sentido recto: vale no hacer caso de alguno, despreciarle enteramente, ù olvidarle del en lo que debia ser atendido. Lat. *In mortuis habere, vel referre.*

Quedarse *muerto*. Phrase, que además del sentido recto: vale sorprenderle de alguna noticia repentina, que causa pesar ò sentimiento. Lat. *Corripi. Obstupère.*

MORISCO, CA. adj. Lo que pertenece à los Moros. Lat. *Maurus, a, um.* MARM. Rebel. lib. 1. cap. 6. Todas tienen nombre *morisco*, aunque corruptos.

MORISCOS. Se llaman aquellas gentes de los Moros, que al tiempo de la restauracion de España, se quedaron en ella bautizados: y por haberse hallado despues que en lo interior observaban la secta de Mahoma, se expelieron ultimamente en tiempo del señor Rey Don Phelipe III. Lat. *Maurus neophytus.* RECOP. lib. 8. tit. 2. l. 14. Mandamos, que los *Moriscos* de nuestros Reinos no compren esclavos negros, ni los tengan. MARM. Rebel. lib. 2. cap. 11. Los *Moriscos* del Albaicin avisaban que se venian à meter con ellos muchos *Moriscos* forasteros.

MORISMA. s. f. La secta de los Moros. Tomase tambien por multitud de ellos. Lat. Lat. *Maurorum secta, imperium, vel multitudo.* MARM. Rebel. lib. 1. cap. 11. Este es el sepulchro del Rey generoso, de limpio sér y linàge, cumplido en crianza, victorioso, misericordioso, charitativo y prudentísimo entre los Reyes de la *Morisma*. MEDIN. Grand. lib. 2. cap. 37. Plugo à la Divina misericordia alumbrar la ceguedad de tanta *morisma*, como hasta entonces habia en este Reino.

MORISQUETA. s. f. El ardid ò treta próprias de los Moros: lo que por translacion se dice de qualquier accion con que se pretende engañar, ò burlar ù despreciar à otro. Lat. *Technema. Subdola ars.* Oña, Postrim. lib. 1. cap. 2. disc. 5. No hai amigo verdadero en esta vida, todos hacen *morisquétas* en la amistad, todos dan cantonada al bien querer. PIC. JUST. f. 106. La gente de mi casa, aunque me queria mal, holgaba destas *morisquétas*.

MORLACO, CA. adj. El que afecta tonteria ù ignorancia. Dícese tambien Morlón. Lat. *Morio, onis.* ESTEB. cap. 2. Regalabase mi amo à costa ajéna: que es gran cosa comer de mogollón y raspar à lo *morláco*. QUEV. Musf. 5. Xac. 13.

No mui chico dixo Andrés,
que aqui no somos morlacos;
entre bobos anda el juego,
no sino huevos assados.

MORLES. s. m. Tela de lino no mui fina. Díxose assi por ser fábrica de la Ciudad de este nombre en Bretaña de Francia. Lat. *Tela linea sic dicta.* PRAGM. DE TASS. año 1680. f. 8. Cada vara de *morlés* de buena calidad, à cinco reales y medio.

MORLES DE MORLES. Llaman al lienzo mas fino que el morlés, aunque de su misma especie. Lat. *Tela linea subtilior sic dicta.*

MORLES DE MORLES. Modo adverbial, con que se dà à entender que una cosa se diferencia poco ù nada de otra. Lat. *Idem per idem.*

MORLON. Vease Morláco.

MORMULLO. s. m. El ruido que se hace hablando, especialmente quando no se percibe lo que se dice. Dícese tambien Mormúreo y murmureo. Es del Latino *Murmur*, que significa lo mismo. MONTER. DEL R. D. Al. lib. 1. cap. 22. Que les non den voces, nin tangan bocinas, porque les farian andar mass pero fagan algun *mormullo* entre si, porque se detenga en el monte. SYLV. Hist. de D. Floris. Part. 3. cap. 106. E con esto se comenzò à sosegar el *mormullo*; mas no fué tan presto, que no turasse mas de tres horas antes que se acabasse.

MORMULLO. Por translacion se dice del ruido que hacen las aguas corrientes, y las hojas batidas del viento. Lat. *Murmur, uris.*

MORMURAR. Vease Murmurar.

MORO, RA. adj. El natural de Mauritánia, Provincia del Africa. Tómase regularmente por el que sigue la secta de Mahoma. Lat. *Maurus.* RECOP. lib. 8. tit. 2. l. 4. Acordamos de mandar salir à todos los dichos *Moros* y *Moras* destos nuestros Reinos de Castilla y Leon.

MORO. En estilo familiar llaman al vino que no tiene agua; en contraposicion del que la tiene, que llaman Christiano, porque dicen que esta bautizado. Lat. *Merum, i.* SOLIS, Poes. pl. 324.

Bautizar el vino, es sana
devocion, y yo la imploro,
por la tarde y la mañana,
que los que lo buscan moro,
no tienen sed, sino gana.

MOROS VAN MOROS VIENEN. Phrase con que se dà à entender, que à alguno, aunque no està enteramente borracho, le falta poco. Lat. *Fermè ebrium esse.*

MOROS Y CHRISTIANOS. Fiesta pública que se executa, vistiendose algunos del trage de Moros, y fingiendo lid ò batalla con los Christianos. Lat. *Pompa celebris Maurorum & Christianorum prælium simulans, vel effingens.*

Haber *Moros* y Christianos. Phrase con que se dà à entender que habrà ò ha habido alguna gran pendencia, riña ù discordia. Lat. *Dissidia vel prælia inire.*

MOROCADA. s. f. El golpe ò tope que dà el carnéro con la cabeza. Dixose assi del nombre Morueco. Lat. *Arietatio.* TORR. Philos. lib. 18. cap. 7. Arremetió con él, y

Digitized by Google

diole tantas *morocádas*, que le dexò allí muerto.

MORON. (Morón) ſ. m. Montoncillo de tierra. Lat. *Monticulus.*

MORONDANGA. ſ. f. Mezcla de coſas inútiles, y de poca entidád. Lat. *Farrago.*

MORONDO, DA. adj. Pelado ù mondado de cabellos ù hojas. Algunos dicen Moroncho, y uno y otro es corrupcion de Mondo. Lat. *Mutilus.*

MORONIA. Veaſe Alboronía.

MOROSAMENTE. adv. de modo. Con tardanza, dilacion ò moroſidád. Lat. *Morosè. Tardè.* Fr. L. de Gran. Mem. trat.2. cap.8. §.5. Declarando el penitente ſi ſe detuvo, ò ſi conſintió, ò ſi ſe deleitò *morosamente* en el mal penſamiento. Orozc.Confeſsion.cap. 10. Acuſeſe en eſte mandamiento, de qualquiera vileza que haya deſeado en el penſamiento, ò ſi *morosamente* ſe haya detenido.

MOROSIDAD. ſ. f. Tardanza ù dilacion. Lat. *Mora, æ. Tarditas. Cunctatio.* Illesc. Hiſt. Pontif. lib.6. cap.25. §.4. Mayormente que como eſtaba tan ſoſpechoſo y recatado, nunca ſe acababa de reſolver en coſa ninguna, tanto que no podian ſufrir ſu *moroſidád* y tardanza.

MOROSO, SA. adj. Tardo, detenido ù dilatado. Lat. *Morosus. Tardus.*

Juto *moróſo.* Es aquel que, yá ſea por no eſtár juſtificado, ò por auſencia del dueño, ò por otro impedimento, ſe ha dexado de acudir á ſu cobranza por cierto número de años: y porque el dinero no eſté ocioſo, ſe vale el Rey de ello, con la calidad de ſatisfacerlo á la parte, ſiempre que acuda con recados legítimos. Lat. *Cenſus regalis ob moram retentus.*

MORQUERA. (Morquéra) ſ. f. El tomillo que llaman Salſero, ſegunda eſpecie de Axedrea. Es voz uſada en Murcia, Aragón y otras partes. Lat. *Thymus, i.*

MORRA. ſ. f. La parte ſuperior y redonda de la cabéza. Pudo tomarſe del Griego *Moria*, que ſignifica el peſo de ella. Lat. *Capitis pars ſuperior, vel teſta.*

Morra. Juego vulgár, uſado entre la gente baxa. Juégaſe entre dos, que á un mismo tiempo dicen un número que no paſſe de diez, y ſeñalan con los dedos de la mano, de modo que concurriendo en el número los dedos de las manos de los dos que juegan, el que dixo el número que ſe formó gana una piedra. Tambien le juegan á pares y nones que llaman mudo. Lat. *Ludus ſic dictus per numeros digitis ſignatos.* Quev. Muſ. 5. Xac.5.

Dos à dos y tres à tres,
hechos juego de la morra,
por gerigonza reñimos
en la puente de Segobia.

MORRADA. (Morrada) ſ. f. El golpe dado con la cabéza, eſpecialmente quando topan dos una con otra. Lat. *Capitis ictus.*

MORRAL. (Morrál) ſ. m. Saquillo ò talégа para dar de comer á las beſtias en campaña. Dixoſe aſsi del nombre Morra, porque ſe le atan á la cabeza. Lat. *Sacculus pro equis cibandis.*

MORRALLA. ſ. f. El conjunto ò mezcla de coſas inútiles y deſpreciables. Lat. *Farrago, inis.*

MORRILLO. ſ. m. Dim. de Morro. El que es pequeño. Diceſe regularmente de la piedra ò guijarro redondo, ù de otra coſa que ſe le parezca. Lat. *Rotunda res, & parva.*

Morrillo. Se llama en el carnero una parte de gordúra en el cogóte, dura, fuerte y mui ſabroſa. Lat. *In occipite arietis pars rotunda, & toroſa.*

MORRIÑA. ſ. f. Lo miſmo que Mortandád. Diceſe regularmente del ganádo. Lat. *Tabes, is. Strages.*

Morriña. Vale tambien triſteza ò melancholía: y aſsi ſe dice, A Fulano le entrò la morriña. Lat. *Mœror. Triſtitia.*

MORRION. ſ. m. Armadura de la parte ſuperior de la cabéza, hecho en forma del caſco de ella, y en lo alto dél ſuelen poner algun plumáge, ù otro adorno. Dixoſe del nombre Morra. Lat. *Galea, æ. Caſsis, idis.* Saav. Coron. Goth. tom. 1. Año 451. Cubiertos de pieles, y caládas en lugar de *morriónes* las teſtas de los Leones y Oſſos. Lop. Com. El primer Faxardo. Act.1.

Buſquen los mas ligéros mortiónes,
Y viſtanſe las armas mas ſencillas.

Morrión. En la Volatería es el mal que la ave tiene, llamado váguido ó verrígo en los hombres. Lat. *Capitis vertigo, inis.* Vall. Cetrer. lib.3. f.77. La ruda es coſa mui ſingulár para guardar las aves del mal caer, y de váguido ò de *morrión.*

MORRO. ſ. m. Qualquier coſa redonda, que en ſu figura tenga ſemejanza á la de la cabéza: como el Morro de la piſtóla, el monte ò peñaſco pequeño y redondo, y los guijarros pelados y redondos. Lat. *Res rotunda.* Recop. de Ind. lib.3. tit.7. l.9. Los Alcáides pongan centinélas, que velen de ordinario, mudandoſe por ſus quartos como ſe acoſtumbra, en lo mas eminente de cada Fortaleza, y en el *Morro* ſi le huviere, ò en el torreon de ella, y en las otras partes donde el mar y tierra mas ſe deſcubrieren.

Morro. Se llama tambien el bezo, eſpecialmente grueſſo y ſobreſaliente, de los labios. Lat. *Labrum prominens.*

Jugar al *morro* con alguno. Phraſe que vale engañarle, no cumpliendo lo que ſe le promete. Lat. *Aliquem technis circumvenire.*

MORRO, RA. adj. que ſe aplica al gato, por la figura Onomatopéya del ruido que hace quando arrulla: y aſsi ſe dice, que hacen la Morra. Lat. *Felis murmurans.*

MORRONCHO, CHA. adj. Lo miſmo que Manſo. Es voz Provincial de Murcia.

MORRUDO, DA. adj. Lo que tiene Morros. Lat. *Rotundus. Tuberans.*

MORTAJA. ſ. f. La veſtidúra, ſábana ù otra coſa en que ſe envuelve el cadaver para el ſepulchro. Lat. *Cadaveris involucrum vel ami-*

Digitized by Google

amiculum. Santiag. Santor. Serm. 24. Confid. 1. Refucitando glorioſo Chriſto, como quien mas no habia de morir, no ſacó tras ſi *mortaja*, ſudário, ò raſtro de muerte, y lo dexó todo en el ſepulchro. Cerv. Perſil. lib. 3. cap. 5. Y les parecia vér venir por el aire volando los cautivos, envueltos en ſus cadénas, à colgarlas de las ſantas nuſtallas, y à los enfermos arraſtrar las muletas, y à los muertos *mortájas*, buſcando lugar donde ponerlas.

Mortaja. Llaman los Artifices à la mueſca que hacen en una tabla ò en otra coſa, para que encaxe una pieza en otra. Lat. *Connexionis crena, æ.*

MORTAL. adj. de una term. Capaz de morir, ò ſujeto à la muerte. Lat. *Mortalis.* Orozc. Confeſsion. cap. 13. Por tanto deben ſiempre contemplar que ſon *mortáles*, y que en breve lo han de dexar todo, quieran ò no. Solis, Hiſt. de Nuev. Eſp. lib. 3. cap. 11. Eſta porcion de mi cuerpo deſengañará vueſtros ojos de que hablais con un hombre *mortál.*

Mortal. Se uſa tambien por lo que ocaſiona, ù puede ocaſionar muerte eſpiritual ò corporal. Lat. *Lethalis. Mortiferus.* Fr. L. de Gran. Compend. lib. 2. cap. 17. §. 2. No ſon ellas (faltas) *mortáles*; pero ſon perjudiciales, porque ofenden los ojos de Dios. Solis, Hiſt. de Nuev. Eſp. lib. 4. cap. 15. El golpe de la cabéza pareció ſiempre de cuidado: y baſtaron ſus deſpechos para que ſe hicieſſe *mortál.*

Mortal. Se aplica aſsimiſmo à aquellos afectos con que ſe procura ù deſea la muerte à alguno: y aſsi ſe dice Odio mortal, enemiſtad mortal. Lat. *Capitalis, e. Exitialis.* Oſſa, Poſtrim. lib. 1. cap. 2. diſc. 5. Otros amigos, que ſuelen criarſe en vueſtra caſa y meſa, ſon los mas *mortáles* enemigos, y mas peligroſos.

Mortal. Se dice del que tiene ò eſtá con ſeñas ò apariencias de muerto: y aſsi ſe dice Quedarſe mortal de ſuſto o peſadumbre: y del que eſtá mui cercáno à morir ò lo parece, ſe dice que eſta mortal. Lat. *Morti proximus, vel ut mortuus.*

Conocerſe *mortál.* Phraſe que ſe aplica al que depone en algo la ſoberanía que tiene, por temer puede faltarle. Lat. *Sese noſcere. Fragilem ſe fateri.*

MORTALIDAD. ſ. f. Capacidad de morir ù de padecer la muerte. Lat. *Mortalitas, atis.* Saav. Republ. pl. 106. Ellos ſuſtentaban con ſus opiniones la *mortalidád* del alma, y el ſer iguales en eſto à los demás animales. Figuer. Paſſag. Aliv. 8. O aſſolados edificios, con quanto cuidado excluis de la memoria la breve corteza de vueſtra *mortalidád!*

MORTALISSIMAMENTE. adv. ſuperl. Con toda la gravedad ò aptitúd ſuficiente para quitar la vida eſpiritual, ò corporal. Lat. *Lethal ter.* Navarr. Man. cap. 23. Muchos pecan *mortaliſſimamente*, penſando que en ello ſirven à Dios.

MORTALMENTE. adv. de modo. De muerte o con deſeo de ella, ù de modo que la cauſe. Lat. *Lethaliter. Mortalitèr. Mortiferè.* Parr. Luz de Verd. Cath. part. 2. Piat. 36. Peca *mortalmente* el Amo que, con caſtigos ù otros medios, le eſtorba al eſclavo que ſe caſe quando el lo tenia diſpueſto.

MORTANDAD. ſ. f. Cópia ò multitúd de muertes, cauſadas de alguna epidémia, peſte ù guerra. Lat. *Strages. Exitium. Internecio.* Chron. de S. Fern. cap. 19. Fué tan grande la *mortandád* de los Moros, que la gente de pié que iba en el alcance, no podian paſſar adelante.

MORTECINO, NA. adj. que ſe aplica al animal muerto ſin violencia, ni intento, y à la carne ſuya. Lat. *Morticinus.* Esteb. cap. 7. El ſe ocupaba en vender el vino y cervéza, y yo en hacer pulpetas de oveja, y ollas de carne *mortecina.*

Mortecino. Significa tambien lo que eſtá caſi muriendo o apagandoſe. Lat. *Semianimus, e. Exanguis.* Herr. Agric. lib. 3. cap. 17. Es mui mala leña para quemar, que hace el fuego *mortecino.*

Mortecino. Vale aſsimiſmo baxo, apagado y ſin vigór. Lat. *Languidus. Remiſſus.* Yep. Chron. Año 1099. cap. 4. Lo blanco es color natural, ſin afeites ni adóbos, y diga moſio aſsi, es un blanco *mortecino*, que no eſtá mui vivo.

Hacer la *mortecina.* Phraſe, que vale fingir el eſtár muerto. Lat. *Mortem jumulare.*

MORTERADA. ſ. f. El ajo u ſalſa que ſe hace de una vez en el mortero. Lat. *Moretum.* Ming. Revulg. Copl. 30.

Faras una ſalſa de ajos,
por miedo de las ſerpientes,
ſea morterada *cruda,*
bien machada y bien aguda,
que te haga eſſortijar.

Pulg. ſob. eſta Copl. Y porque contrición quiere decir quebrantamiento, dice que eſta ſalſa ſea *morterada* cruda bien machada: quiere decir que de tal ſuerte ſea machada, que quebrante la dureza del pecado.

Morterada. Se llama tambien la cópia de piedras, ù otra coſa ſemejante, que ſe arroja de una vez con el mortéro, artificio militar. Lat. *Mortarij bellici jactus.*

MORTERETE. ſ. m. Pieza pequeña de artilleria, de la qual uſan freqüentemente en las ſalvas. Lat. *Mortariolum bellicum.* Recop. de Ind. lib. 3. tit. 7. l. 12. Cada uno haga ſalva con un *morterète*, y no diſpare mas artilleria.

Morterete. Por ſemejanza ſe llama una pieza pequeña de hierro, con ſu fogoncillo, que uſan en las feſtividades, atacandola de pólvora, cuyo diſparo imita la ſalva de artilleria. Lat. *Mortariolum ſulphureum.*

Morterete. Llaman aſsimiſmo una pieza de cera hecha en forma de vaſo con ſu mecha. Uſaſe para iluminar los altáres, ò theatros de perſpectiva, poniendolos en un vidro con

Digitized by Google

agua. Lat. *Cereum mortariolum luminosum.*

MORTERO. ſ. m. Inſtrumento redondo y hueco, de piedra ù madera, que ſirve para machacar en él eſpecias, ſemillas ù drogas. Algunos ſe hacen mui grandes y de piedra poroſa para paſſar ò colar por ellos el agua, para ſutilizarla ò purificarla. Lat. *Mortarium, ij.* PRAGM. DE TASS. año 1680. f. 33. Cada *mortéro* de Tamajon à treinta y ſeis maravedis.

M. LEON, Obr. Poet. tom. 1. pl. 307.

Por el roſtro placentéro
un ſudór mui ſutil fragua.
Eſſo tiene toda el agua
deſtilada por mortero.

MORTERO. Es tambien una máchina de guerra bien conocida, para diſparar bombas y otros artificios de fuego. Hanſe hecho de varias formas; pero el que mas comunmente ſe uſa el dia de oy ſe reduce à un cañón de artillería, tan ancho de boca y corto de longitúd, quanto cabe la bomba que ſe ha de diſparar. La cámara es mui fuerte, y de figura eſphérica ò eſpheroíde, y tiene los muñones en la culáta. Lat. *Mortarium catapultarium.* CASAN. Fortif. lib. 4. cap. 10. Para diſparar las bombas y los carcaxes ſe uſa de los *mortéros*, que ſon unas piezas del tercer género, mui cortos, pero mui anchos.

MORTERO. Se llama aſsimiſmo la mezcla amaſſada de cal y arena. Lat. *Mortarium, ij.*

MORTERO. En la Nautica es un inſtrumento que ſirve para ſacar el agua con la bomba: el qual es de madera, del tamaño y medida del hueco de la bomba, y tiene el aſsiento plano, en el qual ſe le hace un taladro ò barréno, para que por el deſpida el agua. Vocab. marit. de Sev. Lat. *Mortarium nauticum.*

MORTERO. Se llama en el Blaſón la inſignia que, por marca de juſticia ſoberana, uſan en vez de coróna los Cancilleres, Preſidentes y otros Miniſtros que la exercitan. Su forma es de coróna cerrada; pero ſin adorno en la parte ſuperiór, y no de metál, ſino de tela, terciopelo ù otra coſa, abierta ſiempre por arriba, y bordada por adorno, de diſtintos géneros, ſegun los Reinos donde ſe uſa. Avil. tom. 2. trat. 1. cap. 1.

MORTERO. Se llama por aluſión en eſtilo feſtivo à la perſona grueſſa y chica. Lat. *Mortario ſimilis.*

MORTERUELO. ſ. m. Dim. Mortéro pequeño. Dícese regularmente de un inſtrumento que uſan los muchachos para diverſión: y es una media eſpherilla hueca, que ponen en la palma de la mano, y la hieren con un bolillo, haciendo varios ſones, con la compreſſion del aire, y movimiento de la mano. Lat. *Buxeum crepitaculum.* CORR. Cint. f. 206. Sucediendo à los caſcabéles inquietos, el rumór de adúſes, *morteruélos*, ginebras y otros inſtrumentos, en que no cabe tono ni ſolfa. CERV. Viag. cap. 4.

Amiga de ſonaja y morteruélo,
Que ni tabanco ni taberna dexa.

MORTERUELO. Guiſado à modo de ſalſa, que ſe hace del hígado del puerco, machacado y desleido con eſpecias. Lat. *Moretum.*

MORTICINIO. ſ. m. El animál que ſe muere naturalmente. Lat. *Morticinium, ii.* MANER. Preſac. §. 5. La Igleſia deſeoſa de unir los primeros Fieles en eſtrecha uniformidad, ordenó que todos ſe abſtuvieſſen de ſangre y *morticinios.*

MORTIFERO, RA. adj. Lo que ocaſiona ò puede ocaſionar muerte. Lat. *Mortiferus, a, um.* LAG. Dioſc. lib. 6. Prefac. Son *mortiferas*, por razon de ſu qualidad ò eſſencia, todas aquellas coſas que de propriedad oculta decimos ſer venenóſas.

MORTIFICACION. ſ. f. Alteración violenta de alguna coſa, que la immuta y ſaca de ſu eſtado connatural, ò quita y apaga ſu actividad y viveza. Lat. *Mortificatio. Marcor, oris.* FRAG. Cirug. Gloſſ. de los Apoſtem. Qüeſt. 46. El vulgo Caſtellano, y aun el Frances, llama Fuego de S. Antón y de S. Marzál à la *mortificación* total de algun miembro.

MORTIFICACIÓN. Virtud que enſeña à refrenar los apetitos y paſsiones, por medio del caſtígo y aſperéza, con que ſe trata el cuerpo exteriormente, ò con que interiormente ſe reprime la voluntád. Tómaſe regularmente por los miſmos medios que ſe eligen para conſeguir eſta virtúd. Lat. *Mortificatio. Cupiditatum moderatio, caſtigatio.* RODRIG. Exerc. tom. 2. trat. 1. cap. 1. La *mortificación* es diſpoſicion neceſſaria para la oración, y la oración es medio para alcanzar la perfecta *mortificación.*

MORTIFICACIÓN. Se toma tambien por afliccion, ſinſabór ù deſſazón, que ſe padece en alguna materia, ò por aquello que la cauſa ù ocaſiona. Lat. *Perturbatio. Afflictio.* PINEL, Retr. lib. 1. cap. 2. Paſſando por la *mortificación* de recibir beneficios de quien recibió injurias, que es la última que puede ſentir un eſpíritu generoſo.

MORTIFICAR. v. a. Alterar alguna coſa, immutandola de ſu eſtado connatural, ò quitandola ù apagandola ſu actividad y viveza. Es del Latino *Mortificare.* FRAG. Cirug. Gloſſ. de los Apoſtem. Qüeſt. 46. Tambien es cauſa la frialdád à los que teniendo alguna inflamación ſe les *mortifica* la parte, por el demaſiado uſo de los medicamentos frios.

MORTIFICAR. Refrenar los apetitos y paſsiones por medio del caſtígo y aſperéza con que ſe trata el cuerpo, ò interiormente reprimiendo los ímpetus de la voluntád. Lat. *Mortificare. Cupiditates, domare, caſtigare.* RODRIG. Exerc. tom. 2. trat. 1. cap. 3. Para que ſe entienda mejor la neceſsidád que tenemos de *mortificar* nueſtra carne y apetitos.... importa mucho que conozcamos bien quan gran contrario y enemígo es eſte.

MORTIFICAR. Vale tambien afligir, deſſazonar ò cauſar peſadumbre ò moleſtia. Lat. *Mortificare. Moleſtare.* YEP. Chron. Año 618. cap. 1. Tambien lo uſaban aſsi nueſtros primeros Padres, para humillar y *mortificar* à los Monges, ocupandolos en ſervicios baxos y de menoſprecio. NIEREMB. Var. illuſtr.

Vid.

Digitized by Google

Vid. del P. Marciel de Lorenzana, §. 6. Conociendo esto el Padre Estrada, por *mortificarle*, procuró sacar à plaza quien era.

MORTIFICARSE. Vencerse ò contenerse, resistiendo los ímpetus de las pasiones, ò sujetandolas por medio del castigo de la carne y penitencia. Lat. *Se ipsum vincere, frangere, vel castigare. Cupiditatibus imperare.*

MORTIFICADO, DA. part. pass. del verbo Mortificar en sus acepciones. Lat. *Mortificatus. Castigatus. Molestatus.* MANRIQ. Vid. de Ana de Jesus, lib. 5. cap. 8. Bien *mortificadas* tenia sus pasiones quien llegó à vencer la última de todas. NIEREMB. Var. ilustr. Vid. del P. Marciel de Lorenzana, §. 6. En la comida no solo era parco; pero mui abstinente y *mortificado*, sin usar de cosa que le pudiesse despertar el apetito.

MORTUORIO. s. m. La funcion y aparato para enterrar los muertos, ù demostracion perteneciente à la muerte. Lat. *Funus, eris. Inferiæ. Exequiæ. Justa, orum.* FR. L. DE GRAN. Escal. cap. 26. Assi como son contrarias entre sí las bodas y el *mortuório*. AMBR. MOR. lib. 8. cap. 16. Iban tambien detras honrando el *mortuório* los seis Varones del gobierno de Vique.

MORTUÓRIO. En la Orden de San Juan se entiende por el tiempo que média desde el dia de la muerte de qualquier Comendadór, hasta primero de Mayo siguiente, cuya renta la percibe el cuerpo de la Religion. Lat. *In Ordine equestri Divi Ioannis reditus à morte Commendatoris usque ad Kalendas Majas.*

Casa *mortuória*. La casa y familia que queda del difunto. Lat. *Mortualis domus.*

MORUECO. s. m. El carnéro padre. Covarr. dice que se dixo por alusion al ariete, instrumento bélico antiguo, con que se batian los muros: y assi de muro se dixo Moruéco, porque estando en zelo topan y derriban lo que se les pone delante. Lat. *Aries admissarius, vel vetulus.* Recop. lib. 3. tit. 14. l. 4. Quebrantaren hato ò cabaña, ò tomaren *moruéco* ò carnéro, ò oveja encencerrados. Lucen. Vir. beat. f. 10. Al traquído de su honda cessan de calamorrar sus *moruécos*.

MORULA. f. f. Dimin. de Mota. Tardanza ù detencion mui breve. Es voz puramente Latina. M. AGRED. tom. 1. num. 83. Fueron en tres estáncias o *morulas*, divididas con algun intervalo, en tres instantes.

MORUSA. (Morúta) s. f. Lo mismo que Dinéro. Es voz baxa y festiva. Lat. *Pecunia. Numus.*

MOSAICO. adj. Orden de Architectúra, que no es de los cinco principales. Consta de colúnas, que suben en forma de llamas, y ván haciendo ondas, revolviendose à manera de espiras. Sus inventóres parece debieron de ser los Judios, y por esso se llaman estas colúnas Mosáicas ò Salomónicas, tomando el nombre del Legislador Moisés y del Sabio Rey Salomón. Toic. tom. 5. pl. 60. Lat. *Mosaicus. Musivus.* TEJAD. Leon Prodig. part. 1. Apolog. 19. Toda la fachada *Mosáica*: altas colúnas de jaspe, balcones y rejas de oro.

Obra *mosáica*. Obra taraceada de piedras de varios colóres, con que se forman imagenes y figuras. Lat. *Opus tessellis discolorum lapidum vermiculatum.*

MOSCA. s. f. Insecto volátil pequeño, y sumamente importuno y molesto: tiene los ojos de colór de púrpura, separados uno de otro con dos como hilos delgados, y de ellos salen dos cuernecillos enlazados entre sí. Tiene el cuerpo cubierto de un vello ù pelillo pardo, que tira à negro, y la parte inferiór del con unas incisiones como anillos. Tiene seis piernas delgadas, divididas en quatro trozos, y al fin quatro como dedos con uñas ò presas, y cubiertos del mismo pelillo. Las alas son unas membranas, ò peliculas sumamente sutiles, con sus venillas, que las forman como una hoja, y por el microscópio se representan de una hermosa variedad de colóres. Tiene en la boca una trompa con que sirahe la humedád y zumos de que se sustenta, y en ella un agudísimo aguijón con que rompe el cuero y chupa la sangre de los animales. Es del Latino *Musca*, que significa lo mismo. HUERT. Plin. lib. 10. cap. 28. Algunos de los insectos vuelan con dos alas, como las *moscas*. VILLAV. Mosch. Cant. 2. Oct. 27.

La Provincia tambien de Andalucía
Es donde se producen las mejóres:
Y es, por tener el temple mui caliente,
En moscas *y caballos excelente.*

MOSCA. Llaman en estilo familiar y festivo al dinéro. Lat. *Pecunia. Numus.* VILLAV. Moich. Cant. 2. Oct. 22.

Si es porque à los tales en el arca
Les sobra la moneda, plata ò cobre,
Mayór de mis vasallos es la fama,
Pues el dinéro yá mosca *se llama.*

MOSCA. Por analogia llaman al hombre molesto, impertinente y pelado. Trahe esta voz Covarr. en este sentido en su Thetoro, y para dár mayór viveza à la expresion, suelen llamarle Mosca de burro. Lat. *Musca.*

MOSCA. Constelacion celeste, la misma que otros llaman Abeja. Vease Abeja.

MOSCA. Se toma metaphoricamente por dessazon picante, que inquieta y molesta: y assi se dice ir con mosca, estár con mosca, quítate essa mosca. Lat. *Aculeus. Musca pungens.*

MOSCAS. En estilo festivo llaman à las chispas que saltan de la lumbre. Lat. *Scintillæ.*

MOSCAS. Se usa como interjeccion, para quejarse ù extrañar alguna cosa, que pica ò molesta. Lat. *Vah!*

MOSCA DE BURRO. Insecto, que se distingue de las otras moscas en ser de colór leonado, y mas pegajosa è impertinente que las comunes: su vuelo es mas corto. Ordinariamente esta en las bestias, y suele pegarse tambien à los racionales. Lat. *Oestrum, i. Asilus, i. Crabro, onis.*

MOSCA EN LECHE. Apódo que se dá regularmente à la mugér morena, que está vestida de

de blanco. Lat. *Fusca fœmina vestimentis albis ornata.*

MOSCA MUERTA. Apódo que se aplica al que es al parecer de ánimo ù genio apagado, pero no pierde la ocasion de su provecho, ù no dexa de explicarse en lo que siente. Lat. *Subdolè pacatus, vel mitis, humilisque.* ALFAR. part. 1. lib. 2. cap. 6. Sois vos el que me alababan? la *mosca muerta*, el que hacía de el fiel, de quien yo fiaba mi hacienda? QUEV. Muſ. 6. Xac. 7.

Andaba de mosca muerta,
aturdido de facciones,
con sotanilla y mantéo,
el carduzadór Onofre.

MOSCAS BLANCAS. Llaman por alusión à los copos de nieve que vienen cayendo por el aire. Lat. *Nivei flocti.*

Picar la *mosca*. Es estár alguno herido, ò venirle à la memoria especie que le inquieta, desazóna y molesta. Lat. *Pungi. Aculeis lanitinari.*

Sacudirse las *moscas*. Phrase metaphórica, que vale lo mismo que Mosquearse.

MOSCADA. Vease Nuez moscáda.

MOSCARDA. s. f. Mosca sylvestre que regularmente inquieta y altéra à las bestias, y ganado vacúno, por el dolór fuerte y molesto que les causa su aguijón. Lat. *Asilus. Cynomyia.* FR. L. DE GRAN. Symb. part. 1. cap. 14. §. 2. A los Egypcios castigó con langostas y *moscardas* y mosquitos, que cruelmente los herian. HUERT. Plin. lib. 11. cap. 24. A estas, con ser tan grandes, persiguen de tal suerte las *moscardas*, llamadas crabrónes, que cogiendolas vuelan con ellas.

MOSCARDON. s. m. Moscarda mui grande. Lat. *Oestrum, i.* SANDOV. Hist. Ethiop. lib. 3. cap. 33. Matando los *moscardónes*, y otras bestezuelas que se le allegan.

MOSCARDÓN. Metaphoricamente llaman al hombre impertinente, que molesta con pesadéz y picardía. Lat. *Importunus, ut musca.*

MOSCARETA. s. f. Ave mui pequeña, que se sustenta de moscas, gusanillos y otros insectos. Hace su nido en las zarzas, y no pone mas de dos huevos al principio del verano. Anda siempre sola, y nunca se acompaña con el macho, sino es quando anda en zelo. Llámase tambien Siete arreldes, por la figura Antithesis, ò contraria elocucion, por ser ave tan pequeña. Lat. *Rubetra avis, vel Batis.* FUN. Hist. nat. lib. 1. cap. 39. Y aunque no hai otra deduccion, ni mas claridad de su nombre y naturaleza, llanamente es la que llamamos *Moscaréta* ò Siete arreldes.

MOSCATEL. adj. que se aplica à cierta especie de uva blanca que hace el racimo mui apretado por lo comun, y el grano gordo y mui tierno: y tambien se llama assi el vino que se hace desta uva. Dixose Moscatél por tener el olór y sabór parecido al del almizcle ò mosqueta. Lat. *Uva apiaria, vel vinum.* HERR. Agric. lib. 2. cap. 2. El vino *moscatél*, hecho por si solo, es malo, por ser mui humóso y dulce. VILLAV. Mosch. Cant. 6. Oct. 73.

Y es conclusión, que de premisas saco,
Que para buena conjetura sobra,
Vér que sustenta el nombre, y que se llama
La especie de uva Moscatél *por fama.*

MOSCATEL. Llaman al hombre que fastidia por su falta de noticias è ignorancia. Lat. *Fastidiosus.* MORET. Com. Antiocho y Seleuco. Jorn. 2.

Médico tan moscatél,
dixe yo, à qué viene aqui,
si esto ignora? y me bebí
la plaga delante dél.

MOSCELLA. Vease Morcella.

MOSCHIL. adj. de una term. Lo que toca ò pertenece à la mosca. Pronunciase la *ch* como *k*. Es voz inventada. Lat. *Muscæ proprius.* VILLAV. Mosch. Cant. 4. Oct. 66.

Tá que à la orilla corva se avecinan,
Contempla entonces el Moschil *linage,*
Y el son de las trompetas y clarines
Meten en la estacion de los delphines.

MOSCHINO, NA. adj. Lo mismo que Moschil. VILLAV. Mosch. Cant. 1. Oct. 43.

Despues de honradamente recibidos,
Fueron con gran largueza regalados,
Al género Moschino *preferidos,*
Y entre todas sus gentes señalados.

MOSCON. s. m. Mosca grande. Lat. *Ingens musca.* VILLAV. Mosch. Cant. 1. Oct. 39.

Tá de un fuerte moscón *miran la zanca,*
En la profunda gruta del infierno;
Y à poco espacio el compañero empieza
A descubrir patente la cabéza.

MOSCÓN. Llaman tambien al hombre que con porfia y astúcia logra lo que desea, afectando ignorancia. Lat. *Subdolus importunus.*

MOSQUEADOR. s. m. Instrumento, especie de abanico, para espantar ù apartar las moscas. Lat. *Muscarium, ii.* SIGUENZ. Vid. de S. Geron. lib. 5. Disc. 10. Refrescaba con el aire de un *mosqueadór*, el ardór grande de la fiebre. MEND. Guerr. de Gran. lib. 2. num. 34. Y dos mancebos, que con *mosqueadóres* de plumas de pabo le quitaban el polvo.

MOSQUEADÓR. Llaman en estilo festivo la cola de las bestias, ò ganádo vacúno: porque estos animales usan de ella para espantar las moscas. Lat. *Muscarium, ii.*

MOSQUEAR. v. a. Espantar ù apartar las moscas. Lat. *Muscas abigere.*

MOSQUEAR. Vale tambien responder y redargüir, resentido y como picado de alguna especie. Usase freqüentemente como verbo recíproco. Lat. *Retorquere, vel Excutere in se conjecta verba, vel jacula.* B. CIUD. R. Epist. 57. Esta prisión que en el mes pasado se fizo, face *mosquear* à los grandes è à los chicos.

MOSQUEARSE. v. r. Apartar de sí violentamente los embarazos ù estorbos. Lat. *Reluctare. Ab impedimentis se expedire.* OV. Hist. Chil. lib. 5. cap. 20. Sintió mucho el General el desacáto: y queriendose castigar se turbó la Junta, y aunque cercaron al matadór,

por

por uno y otro lado, se dió tan buena maña *mosqueandose* con su maza, que no fué facil el prenderle.

MOSQUEAR LAS ESPALDAS. Phrase que, en el estilo familiar y festivo, vale dar de azótes en ellas por castigo. Lat. *Flagris cædere, vel flagellis terga.*

MOSQUEO. s. m. El actó ù accion de apartar ò espantar las moscas. Lat. *Muscarum abactio, vel excussio.* CERV. Quix. tom. 2. cap. 35. Y que si algunos azótes fueren de *mosqueo*, se me han de tomar en cuenta.

MOSQUERO. (Mosquéro) s. m. Un ramo ù haz de hierba, ò conjunto de tiras de papél, que en las tiendas ò pastelerias, para recoger las moscas, se cuelga en el techo, donde se les da fuego. Lat. *Muscarium, ij.*

MOSQUERUELAS. s. f. Peras, que tienen olór mui suave, y son de la magnitud de un huevo. Su colór es roxo, y el gusto deleitoso. Debieron llamarse assi de Musco ò Almizcle. Covarr. las llama Mosquerólas. Lat. *Pyra moschatula.*

MOSQUETA. s. f. Rosa pequeña y blanca, de una especie de zarza. Llamase assi por su olor de almizcle del Latino *Moschus*. Lat. *Mosqueta, æ.* SIGUENZ. Hist. part. 3. lib. 4. dific. 19. Donde se enredan rosales, ligustros, jazmines y *mosquétas*, y otros arbustos olorosos.

MOZQUETAZO. s. m. El tiro del mosquéte. Lat. *Sclopi majoris explosio, vel ictus.* COLOM. Guerr. de Fland. lib. 4. En una salida que hizo el enemigo con esta ocasion, quedó herido de un *mosquetázo* el Capitán Antonio de Mosquéra.

MOSQUETE. s. m. Escopéta mayór y mas ancha que las ordinarias, y de mucho mayór peso, que llega regularmente à veinte y cinco libras, por ser doble en su fábrica: y para disparala se usa de una horquilla en que se afirma. Covarr. dice se llamo assi, por ser invencion (à lo que se entiende) de los Moscobitas: pero mas verisimil es venga del *Muschetа* de la baxa Latinidad, que era una Machina antigua, que servia de arrojar piedras ù dardos. Lat. *Sclopus major.* SANDOV. Hist. de Ethiop. lib. 3. cap. 15. Todo el esta armado de unas mui grandes conchas, tan fuertes, que ni lanza ni saeta, ni arma ninguna le puede hacer mella, ni hai escopéta ni *mosquéte* que le pueda passar.

MOSQUETES. Se llaman en la nautica los palos que assientan sobre la madre de cruxia, y los macarrones que estan sobre la borda al andar de la falca, sobre los quales se tiende la xaréta de cabos. Vocab. marit. de Sev. Lat. *Trabes nauticæ superiores.*

MOSQUETERIA. s. f. La tropa formada de soldados mosqueteros. Lat. *Sclopetariorum turma, phalanx.* HERR. Hist. de Phelip. II. part. 3. lib. 5. cap. 9. Trahian mucha *mosqueteria*, y la piqueria mucho mas larga de lo ordinário.

MOSQUETERIA. Llaman en los corrales de comedias al conjunto de los que estan en pié en el patio para verlas. Lat. *Astantes in atrio comœdorum.*

MOSQUETERIL. adj. de una term. Lo que pertenece à la mosqueteria. Es voz del estilo festivo, y se aplica à la de los corrales. Lat. *Astans scænicus.* FIGUER. Passag. Aliv. 3. Dios os libre de la furia *mosqueteril*, entre quien si no agrada lo que se representa, no hai cosa segura, sea divina ò profana.

MOSQUETERO. s. m. El soldado que sirve con mosquéte. Lat. *Sclopetarius major.* HERR. Hist. de Philip. II. part. 2. lib. 1. cap. 14. Un *mosquetéro* llamado Toledo, tomó una rodéla, y con la espáda en la mano saltó en medio de los enemigos. TEJAD. Leon Prodig. part. 1. Apolog. 20. Disparó una rociadá de nueces, con tal pujanza y espessúra, como si algun tercio de *mosquetéros* las arrojára.

MOSQUETERO. En los corrales de comedias es el que las vé en pié en el patio. Lat. *Astans in atrio scænarum.* QUEV. Tacañ. cap. 22. Por otro nombre me llamaban el Cruél, por serlo una figura que habia hecho, con gran aceptacion de los *mosquetéros* y chusma vulgar. CALD. Com. El Galan phantasma. Jorn. 3.

Yo, que passé tantos sustos,
no quiero de nadie nada,
sino de los mosqueteros
el perdon de nuestras faltas.

MOSQUITÉRO, ò MOSQUITERA. s. m. ò f. Pabellón ò colgadura de cama, hecho de gassa, para impedir que entren ò lleguen à molestar los mosquitos, de cuya voz se forma. Lat. *Reticulum vulcribus obstans.*

MOSQUITO. s. m. Insecto pequeñísimo, especie de mosca, de que hai varias especies. Unos hai con zancas mui largas, que llaman zancúdos ù de trompetilla, por el sonido ù zumbído que hacen: otros hai mui pequeñitos y cortos de alas y piernas, pero mui molestos y venenosos, porque hinchan la parte que pican, y otros que se crian en el vino ù vinagre, y en la humedad de las cuevas, que no hacen mal alguno. Lat. *Culex, icis. Cynips, phis.* HUERT. Plin. lib. 11. cap. 35. Hai tambien otras generaciones de *mosquitos*, que se engendran de las cosas que se acedan.

MOSQUITO. Por alusion llaman al que acude freqüentemente à la taberna. Lat. *Taberna vinariæ frequens, vel assiduus.*

MOSTACHO. s. m. Lo mismo que bigóte. Dixose de la voz Griega *Mystax*, ò *Mystazo*, que significa el labio superiór. BARBAD. Correcc. de vic. f. 192. Demás desto andan unos picarótes mui sucios, crecido el cabello, y los *mostáchos* en postúra de quéstion. SOLIS, Poes. pl. 289.

Aqui señora vena,
Os incumbe el decir que ya tenia
La voz entre baxón y chirimia,
Y el rostro con amágos de mostácho.

MOSTACHO. Por alusion se llama la mancha ò chafarrinada en el rostro. Lat. *Longior in facie macula.*

MOS-

Digitized by Google

MOSTACHON. ſ.m. Paſta de mazapán, compueſta de almendra, azúcar y eſpecia. Su figura es redonda, al modo de los huevos de faltriquera ù bollitos. Es voz Italiana. Lat. *Muſtax, acis.* PRAGM. DE TASS. año 1680. f. 49. La libra de *Moſtachónes* finos de eſpecias, à tres reales y medio. ESPIN. Eſcud. Relac. 1. Deſc. 12. El fullero ſacó de la faltriquéra ciertos *moſtachónes*, que por la mucha eſpecia que tienen, llaman la ſed à tiro de arcabúz, y dió à cada Mercader uno.

MOSTACHOSO, SA. adj. Adornado de moſtáchos. Lat. *Myſtacibus præditus, vel inſignis.* BURG. Gatom. Sylv. 3.

Entre la moſtachoſa *artillería,*
Qué hueſſo de la pierna ò eſpinázo
Se me reſiſte à mi, qué fuerte brazo?

MOSTAJO. (Moſtájo) ſ. m. Un género de laurél que ſirve para madéra. Trahen eſta voz el P. Alcalá y Nebrixa en ſus Vocabularios. Lat. *Muſtax, acis.*

MOSTAZA. ſ.f. Planta que tiene un tallo largo y velloſo. Las hojas ſon parecidas à las de la orúga, aunque algo mayores, cortadas al rededor deſigualmente. Las flores ſon blanquecínas, y ſe forman en figura de cruces. Echa unas vainillas angoſtas y largas, en que encierra la ſemilla, que tiene el miſmo nombre: y ſon unos granitos mui pequeños, roxos, que tiran à negros, de guſto mui acre y picante. Hai otra eſpecie que ſe diſtíngue de eſta, en tener el tallo mas corto, las hojas parecidas à las del rabano, aunque menores: la flor amarilla, las vainillas redondas y velloſas, y la ſemilla blanca. Hai otra tercera eſpecie que llaman ſalvage, porque no ſe cultiva, y ſolo ſe diferencia en tener las hojas mas ſutiles y hendidas. Covarr. dice ſe llamó aſsi, porque comenzó à uſarſe con Moſto para las faltas. Lat. *Sinapis, is.* LAG. Dioſc. lib. 2. cap. 143. Hallanſe comunmente dos géneros de *moſtáza*, el uno tiene luengo y velloſo el tallo.

MOSTAZA. Salſa que ſe hace de la ſimiente de eſte nombre, mortificandola antes el picante, lavandola en varias aguas, y machacada y desleida con miga de pan y vinagre. Algunos la echan un poco de miél. Uſaſe para comer las carnes, eſpecialmente de vaca. Lat. *Ex ſinapi conditura.*

MOSTAZA. Llaman los Cazadóres la municion mui menúda, por ſimilitúd. Diceſe tambien Moſtacilla. Lat. *Plumbeæ pilulæ minutæ.*

Hacer la *moſtáza*. Phraſe que uſan los muchachos: y vale hacer ſalir ſangre de las narices uno à otro, quando andan à puñadas. Lat. *E naribus ſanguinem pugnis extrahere.*

Subirſe la *moſtáza* à las narices. Phraſe que vale Amoſtazarſe.

MOSTAZO. ſ.m. Lo miſmo que Moſtáza por la planta. FR. L. DE GRAN. Symb. part. 1. cap. 10. Lo uno y lo otro veremos en un *moſtázo*, de que el Salvadór hace mencion en el Evangelio.

MOSTAZO. Se llama tambien el moſto fuerte y pegajoſo. Lat. *Muſtum valens, vividum.*

BARBAD. Coron. f. 106.

Y cogiendo las reliquias,
que al barreño ſe le pegan,
del moſtázo *mal medido,*
le dió en las barbas con ellas.

MOSTEAR. v. n. Arrojar ù deſtilar las uvas el moſto. Es formado del nombre Moſto. Lat. *Muſtum fundere, inſtillare.*

MOSTEAR. Vale tambien llevar ò echar el moſto en las tinajas ò cubas. Lat. *Muſtum vaſis infundere.*

MOSTEAR. Vale aſsimiſmo echar ò mezclar algun moſto en el vino añéjo, que mas frequéntemente ſe dice remoſtar. Lat. *Vinum novo muſto immiſcere.*

MOSTELA. ſ. f. Nombre que dán en algunas partes à la gavilla de ſarmientos. Lat. *Sarmentorum faſcis.*

MOSTELERA. ſ. f. El lugár ò ſitio donde ſe guardan ò hacínan las moſtélas ò gavillas de ſarmientos. Lat. *Sarmentorum ſtrues.*

MOSTILLO. ſ. m. Maſſa hecha con moſto y eſpecias, de que deſpues ſe forman unas tortillas, ù trozos. En Aragón ſe hace con harína y varias frutas. Lat. *Panis muſteus, vel maſſa, æ.*

MOSTILLO. Se llama tambien cierta ſalſa, que ſe hace de moſto y moſtáza. Lat. *Condítura ex muſto, ſinapi mixto.*

MOSTO. ſ. m. El zumo exprimido de la uva, antes de cocer y hacerſe vino. Es del Latino *Muſtum*. HERR. Agric. lib. 2. cap. 21. Echan el *moſto* ſin caſca à cocer: y deſto ſe hace el vino claro como agua, y de mas dura, y no ſuele tener tantos vicios. VILLEG. Erotic. Eleg. 8.

Y en el Septiembre cogerás el moſto,
Con abundancia tal, que apenas bailes
Vaſijas para el vino y el remoſto.

MOSTO. Se toma tambien por el vino. Lat. *Muſtum.*

MOSTO AGUSTIN. Un género de maſſa que ſe hace con moſto, harina y toda eſpecia fina, y tambien ſe ſuelen echar unos pedacitos de pimiento colorado, lo que batido mui bien, ſin que en ello queden gorullos, y puéſto à cocer ſe reduce à paſta, de la qual hacen tarazónes grandes ò pequeños, ò ſe echa en caxas, como las de dulce. Tiene mui buen guſto, y donde mas comunmente ſe hace es en la Mancha. Lat. *Maſſa muſto aromatibuſque confecta.*

MOSTRABLE. adj. de una term. Lo que ſe puede moſtrar. Lat. *Demonſtrabilis.* Zuñig. Annal. Año 1506. num. 6. Los Oficios de la Santa Igleſia baſtiran à atraher las mas remótas gentes: pues ſolo la viſta puede explicar el modo, ſuperior à todo lo *moſtrable* en palabras.

MOSTRADOR. ſ. m. El que mueſtra. Lat. *Demonſtrator.* Boc. DE OR. cap. 1. La verdadera ſapiencia es manéra de toda ventura, è *moſtradóra* de todo enſeñamiento, è amatadora de todo mal. Muñ. Vid. de Fr. L. de Gran. lib. 2. cap. 13. Era un *moſtradór* de la gran paz y quietud de ſu ánimo.

Mos-

Digitized by Google

MOSTRADÓR. Se llama tambien el índice ò gnomón del relox, porque muestra y señala las horas. Lat. *Horarum index*. ARGOT. Mont. cap. 47. En la portada está un relox, con su *mostradór*.

MOSTRADÓR. Significa assimismo la mesa ò tablèro en las tiendas, porque sobre ellas se muestran las mercaderias. Lat. *Mensa in qua proftant, vel exponuntur merces*.

MOSTRANZA. f. f. Lo mismo que Muestra. Es voz antiquada. PART. 2. tit. 21. l. 18. El manto fue fecho de esta manéra, por *mostranza* que los Caballeros deben ser cubiertos de humildad, para obedecer sus mayores.

MOSTRAR. v. a. Manifestar ò exponer à la vista alguna cosa, enseñarla ò señalarla para que se vea. Viene del Latino *Monstrare*, y tiene la anomalía de mudar la *o* en *ue* en algunas personas y tiempos: como Yo muestro, muestra tu, aquellos muestren. Lat. *Ostendere*. MARM. Rebel. lib. 1. cap. 3. Estando en Granada el año de mil quinientos y setenta y uno, nos *mostró* un Morisco dos títulos de aquella Alcaidía, que habian sido de sus passados. LOP. Com. El primer Faxardo, Act. 2.

Que se burla la ocasion,
mostrandonos *la meiéna.*

MOSTRAR. Por extension vale explicar, dar à conocer alguna cosa, ù convencer de su certidumbre. Lat. *Demonstrare. Palam ostendere.* MANER. Apolog. cap. 3. El que quisiere probar culpa en el nombre de una Escuela, io ha de *mostrar*, probando, ò que la doctrina no es buena, ò que la vida del Autor ha sido mala.

MOSTRAR. Vale tambien fingir ù disimular, ù dar à entender lo que no es. Lat. *Effingere. Simulare.* INC. GARCIL. Coment. part. 2. lib. 5. cap. 38. Estando Carvajal en su prision, llego à él un Mercader, y *mostrando* mucho sentimiento, le dixo, &c.

MOSTRAR. Dar à entender ò conocer con las acciones alguna calidad del ánimo: como mostrar valor, mostrar liberalidad ò escasez, &c. Lat. *Ostendere.*

MOSTRARSE. v. r. Portarse correspondientemente à su oficio, dignidad ò calidad, ù darse à conocer en alguna especie: como Mostrarse amigo, Príncipe, &c. Lat. *Se præbere, præstare, gerere.*

MOSTRADO, DA. part. pass. del verbo Mostrar en sus acepciones. Lat. *Monstratus. Demonstratus. Ostensus.*

MOSTRADO. Significa tambien hecho, acostumbrado ò habituado à alguna cosa. Lat. *Assuefactus.* MEND. Guerr. de Gran. lib. 1. num. 7. Gente sueltà, platica en el campo, *mostrada* à sufrir calor, frio, sed y hambre.

MOSTRENCO, CA. adj. que se aplica à la alhaja ò bienes que no tienen dueño conocido, y por esso pertenecen al Príncipe, ò Comunidad que tiene privilegio del. Covarr. dice viene del Latino *Monstrare*, que significa mostrar, porque debe preceder publicación ò pregón, para ver si parece dueño. Lat. *Incerti domini bona.* FONSEC. Vid. de Christ. tom. 1. lib. 1. cap. 3. Esta hacienda no es *mostrenca* ni baldía; dueño tiene que la gobierna y la rige. BOBAD. Polit. lib. 2. cap. 16. num. 133. Estos *mostrencos* he visto que llevan en muchas Ciudades los Conventos de la Trinidad y de la Merced, por privilegios y costumbre que de ello tienen.

MOSTRENCO. Por alusion se llama el que no tiene casa, ni hogar, ni señor ò amo conocido. Trahe esta voz Covarr. en su Thesoro en este sentido. Lat. *Incerti domicilij homo.*

MOSTRENCO. Llaman tambien al ignorante ò tardo en el discurrir ò aprehender. Lat. *Hebes. Tardus. Vastus. Agrestis.* CERV. Quix. tom. 2. cap. 51. Porque yo soi hombre que tengo mas de *mostrenco* que de agúdo.

MOSTRENCO. Se llama assimismo el sugeto que está mui gordo y pesado. Es voz usada en el Reino de Murcia y otras partes. Lat. *Vastus. Obesus.*

MOTA. f. f. Nudillo ù granillo que se forma en el paño y se quita ò corta del para perficionarle, con unas pinzas ò tixéras. Covarr. dice que viene del Latino *Motus*, por la facilidad con que es movida. Lat. *Flocculus.* RECOP. lib. 7. tit. 13. l. 55. Que todos los paños veintidoseños, y dende arriba, cordellátes, estameñas y catorcénos, despues de ser lavados en el batan del azéite, sean despinzados de *motas*, cadillos y pajas.

MOTA. Por extension se llama qualquier partícula de hilo ù otra cosa semejante, que se pega à los vestidos y otras partes. Lat. *Atomus. Flocculus.* M. LEON, Obr. Poet. tom. 1. pl. 415.

Permitid que esta mota *os la sacúda.*

MOTA. Metaphoricamente vale el defecto mui ligéro ù de poca entidad, que se halla en las cosas inmateriales. Lat. *Atomus. Floccus.*

MOTA. Se llama tambien el ribázo ò linde de tierra, con que se detiene el agua, ò se cierra un campo. Trahen esta voz en este sentido Nebrixa y el P. Alcalá en sus Vocabularios. Lat. *Moles, is.*

MOTACILA. f. f. Ave pequeña, llamada por otro nombre Aguzanieve y Motolita. Trahe esta voz Covarr. en su Thesoro en la palabra Mota.

MOTAR. v. a. Voz de la Germanía, que significa hurtar. Juan Hidalgo en su Vocabulario. Lat. *Furari. Subripere.*

MOTAZEN. f. m. Lo mismo que Almotazén. Es usado en el Reino de Aragón.

MOTE. f. m. Sentencia breve, que incluye algun secréto ù mysterio, que necesita explicacion. Viene de la voz Francesa *Mot*, que significa lo mismo, algunas veces. Lat. *Inscriptio. Laconica sententia.* LOP. Com. El primer Faxardo. Act. 1.

No hai adarga de ante blanco,
que algun mote *no autorice.*

MOTE. Se toma tambien por apódo, dicho con una voz ò palabra. Lat. *Dictum. Appella-*

Digitized by Google

tio probra. Roa, Sant. de Cordob. Vid. de S. Eulogio. Ponenles mil nombres injuriosos ò infames, y con feos *motes* y cantares, que para esto tienen sabidos, los desbonran y afrentan.

MOTEAR. v. n. Esparcir ò salpicar de motas alguna tela, para darla variedad y hermosura. Lat. *Floccullis distinguere, vel ornare.*

MOTEADO, DA. part. pass. del verbo Motear. Lo assi salpicado y lleno de motas. Lat. *Floccullis distinctus, ornatus.*

MOTEJADOR. s. m. El que motéja. Trahen esta voz el P. Alcalá y Nebrixa en sus Vocabularios. Lat. *Subsannator. Dicax.*

MOTEJAR. v. n. Notar, censurar las acciones de alguno, con apódos ù motes, de cuya voz se forma. Lat. *Scomata in aliquem jacere. Cavillari.* Oña, Postrim. lib. 1. cap. 2. Disc. 1. *Motéja* à los pecadores, como à unos heréges relapsos. Nieremb. Var. illustr. Vid. del P. Marciel de Lorenzana, §. 3. Un Predicador le *motejó* de ignorante è idiota, en el púlpito, y la respuesta fué un sumo silencio.

MOTEJADO, DA. part. pass. del verbo Motejar. Lo assi notado ò censurado. Lat. *Scomatibus illusus, vel cavillatus.*

MOTETE. s. m. Breve composicion música para cantar en las Iglesias, que regularmente se forma sobre algunas clausulas de la Escritura. Lat. *Breve canticum.* Oña, Postrim. lib. 1. cap. 2. Disc. 1. Dexad yá la música consonancia, è instrumentos de ella, dexad contrapuntos y *motétes*.

MOTILAR. v. a. Cortar el pelo, ò raparle. Viene del Latino *Mutilare.* Lat. *Tondere.*

MOTILADO, DA. part. pass. del verbo Motilar. Cortado el pelo, ò rapado. Lat. *Tonsus. Mutilus.*

MOTILON. s. m. El Religioso lego. Llamóse assi por tener cortado el pelo en redondo. Lat. *Mutilus. Tonsus.* Fonsec. Vid. de Christ. tom. 3. Parab. 26. O! lo que diera el Maestro en Theulugia mui hinchado, porque le favoreciera el *Motilón* que truxo como estropajo!

MOTIN. s. m. Tumulto, movimiento ò levantamiento del Pueblo, ù otra multitud contra sus cabézas y Xefes. Viene del Latino *Motus.* Lat. *Seditio. Turbatio. Tumultus.* Ambr. Mor. lib. 6. cap. 29. Por otra parte en el exército Romano.....se levantó tambien un *motin* mui bravo. Mend. Guerr. de Gran. lib. 1. num. 2. Eligieron quarenta hombres autóres del *motin*, para que los gobernassen.

MOTIVAR. v. a. Dar causa ò motivo para alguna cosa. Lat. *Ansam dare, præbere.* Maner. Prefac. § 4. Para las vexaciones que padece, nunca *motiva* la innocencia; mas para executallas siempre busca pretextos la maldad.

Motivar. Vale tambien dar, ò explicar la razón ò motivo que se ha tenido para hacer alguna cosa. Lat. *Causari, vel rationes afferre, exponere. Causari.* Manriq. Vid. de Ana de Jesus, lib. 7. cap. 12. Y luego en otra (carta) *motivando* el mismo intento, dice: En Xerés há años que hai gran dotación para un Convento nuestro.

MOTIVADO, DA. part. pass. del verbo Motivar en sus acepciones. Lat. *Ratione, vel causa ductus.*

MOTIVO. s. m. Causa, ocasión, ò razón, que mueve para alguna cosa. Lat. *Causa. Ratio.* M. Avil. Epist. trat. 4. Epist. 8. No hai otro *motivo* en ti para hacernos mercedes, sino tu sola bondad, en la qual nos amas verdaderamente. Mend. Guerr. de Gran. lib. 2. num. 7. No son los hombres Jueces de los pensamientos y *motivos* de los Reyes.

De su *motivo.* Phrase adverbial que vale con resolucion ò intencion libre y voluntária. Lat. *Motu proprio.* L. Puent. Medit. part. 5. Medit. 31. Punt. 4. Enseñandonos que el verdadero humilde, *de su motivo* proprio se inclina à confessar sus culpas; y forzado dice las virtúdes.

MOTIVO, VA. adj. Lo que mueve ò tiene eficácia ò virtúd para mover. Lat. *Motivus.* Lop. Peregr. lib. 1.

Mui noble debeis de ser;
pero está vuestra nobleza
cási al fin de la cabéza,
donde se os junta el tener
motiva *naturaleza.*

MOTOLITA. Vease Aguzanieve.

MOTOLITO, ù MOTOLOTICO, CA. adj. Facil de ser engañado ù vencido, por ser poco avisado, ò falto de experiencia y manejo en lo que se trata. Lat. *Inexpertus. Insciius, a, um.* Figuer. Plaz. univ. Disc. 90. De abrir libro no se trate, que es gran mengua: y acerca de ellos, solos los *motolitos* se aplican à estudiar. Pic. Just. f. 131. Esta era la pieza que él hacia assomadiza à las pollas, que es treta de *motolitos* y feos, mostrar el vellocino de oro para que les tengan amór.

MOTONES. s. m. Term. naut. Garruchas de madéra, de diversas formas y tamaños, por donde se laborean los cabos. Vocab. marit. de Sev. Lat. *Trochleæ nauticæ.*

MOTOR. s. m. Lo mismo que Movedór. Es voz puramente Latina. Solorz. Polit. lib. 4. cap. 2. El qual es cierto que es y debe ser el primer *motór* de la predicacion y conversion de los Infieles. Barbad. El Cortes. descort. f. 44. Ni aun un passo breve no dais à vuestra eleccion, sin consulta de mas alta causa, sin determinacion del *motór* primero.

MOTRIL. Vease Mochil.

MOTRIZ. f. f. Lo mismo que Movedóra: y assi se dice Causa motriz, inteligencia motriz. Lat. *Motrix, icis.*

MOTU PROPRIO. Phrase Latina usada en Castellano, que vale Por su arbitrio y sin seguir el orden regular. Usase hablando de las Bulas Pontificias y Cédulas Reales, expedidas deste modo.

MOVEDIZO, ZA. adj. Facil de moverse, ò ser movido. Lat. *Mobilis, e.* Solis, Hist. de Nuev. Esp. lib. 5. cap. 10. Tenian los enemigos cerrado el camino con árboles cortados, y

Digitized by Google

y eſtácas puntiagudas, embebidas en tierra *movediza*, para mancar los caballos.

MOVEDIZO. Metaphoricamente vale inconſtante, ò facil de mudar dictamen ù intento. Lat. *Mobilis. Facilis.* SIGUENZ. Vid. de S. Geron. lib. 3. diſc. 2. Aqui no le ve tan *movedizo*; antes le parece que ſe le levanta un enemigo eterno.

MOVEDOR. ſ. m. El que mueve. Lat. *Motor.* MARM. Rebel. lib. 8. cap. 21. Engañados, è inducidos por algunos principales Autóres y *movedóres.*

MOVEDURA. ſ. f. La accion de mover: lo que mas comunmente ſe dice de la mugér que malpare. Trahen eſta voz el Padre Alcalá y Nebrixa en ſus Vocabularios. Lat. *Motio. Abortus.*

MOVER. v. a. Hacer que un cuerpo dexe el lugár ò eſpacio que ocupaba, y paſſe à ocupar otro. Es del Latino *Movere*, y tiene la anomalía de mudar la *o* en *ue* en algunas perſonas y tiempos, como Yo muevo, mueve tu, mueva aquel.

MOVER. Por extenſion vale menear ò agitar alguna coſa, ò parte de algun cuerpo: como Mover la cabéza, mover la cola. Lat. *Movere. Motare.* AMBR. MOR. lib. 8. cap. 18. Toda la montaña era de una tierra mui ſeca, que con el calor facilmente ſe deſmoronaba, y por poco que la *moviéſſen* ſe deshacia.

MOVER. Metaphoricamente vale dar motivo para alguna coſa, perſuadir, inducir ò incitar à ella. Y por extenſion ſe dice de los afectos del ánimo, que inclinan ò perſuaden à hacer alguna coſa. Lat. *Movere.* MARM. Rebel. lib. 1. cap. 21. Porque nadie pudieſſe decir, que codicia de mas renta le *movía* à dexar el Obiſpado. LOP. Com. El Labradór de Madrid. Act. 3.

Llamemos à la mentira,
que diga que mil Paſtóres
andan con ella de amóres,
y moveremosle *à ira.*

MOVER. Significa aſsimiſmo cauſar, ù ocaſionar. En eſte ſentido ſe uſa con la particula *A*: como Mover à dolor, à piedad, à lagrymas. Lat. *Movére.*

MOVER. Significa tambien alterar, ò commover. Lat. *Commovere.* MEND. Guerr. de Gran. lib. 1. num. 10. *Movieron* los Lugáres comarcanos, y los demás de la Alpujarra y rio de Almería.

MOVER. Vale tambien excitar ù dar principio à alguna coſa, en lo phyſico ò en lo moral: como mover guerra, mover diſcordia, &c. Lat. *Excitare. Movere.*

MOVER. Significa aſsimiſmo parir antes de tiempo, ò malparir. Lat. *Abortum facere. Abortare. Fœtum intempeſtivè edere.* M. AGRED. tom. 1. num. 317. Habiendo procurado primero derribar la caſa de San Joachin y Santa Ana, para que con el ſuſto ſe alteraſſe, y *moviéſſe.*

MOVER. Vale tambien inſpirar: y aſsi ſe dice Dios movió el corazon de Fulano, &c. Lat. *Movere.*

MOVER EL ARCO DE QUADRADO Ù HORIZONTALMENTE. Se dice en la Canteria, quando la primera piedra de uno y otro pié del arco, aſsientan à nivel, y ſobre plano horizontal. Y mover de ſalmér, ù de plano inclinado, quando aſsientan ſobre plano inclinado. Toſc. tom. 5. pl. 94. Lat. *Lapides collocare ad libellam, vel obliquè.*

MOVIENTE. part. act. del verbo Mover. Lo que mueve. Lat. *Movens.* TOST. ſob. Euſeb. cap. 36. Traxo grande rodeo de razones *movientes*, para à eſto à Cupido inducir. VALVERD. Vid. de Chriſt. lib. 1. cap. 12. El *moviente* deſta reſolucion fué el Verbo, que como en ſagrario eſtaba en ſus entrañas.

MOVIENTES. En el Bla ſon ſe dice de las piezas que nacen ò ſalen del Xeſe, de los flancos y de la punta del eſcudo, como ſi eſtuvieran pegadas à ellos, y que tiran hácia otro lado. Avil. tom. 1. trat. 1. cap. 3.

MOVIDO, DA. part. paſſ. del verbo Mover en ſus acepciones. Lat. *Motus, a, um.* CIENC. Vid. de S. Borj. lib. 5. cap. 10. §. 5. Halloſe *movida* à preguntar à una de las almas, que cerraban tan luciente eſquadron, quien fueſſe aquella à quien el dueño de todas tanto favorecia.

MOVIBLE. adj. de una term. Lo que ſe puede mover. Lat. *Mobilis.*

MOVIBLES. Llaman los Aſtrólogos à los quatro ſignos cardinales. Aries, Cancer, Libra y Capricórnio, por hacer en ellos mudanza el tiempo, de una eſtacion del año à otra. Toſc. tom. 9. pl. 400. Lat. *Signa mobilia.*

MOVIMIENTO. ſ. m. El acto ù accion de mover ò moverſe. Lat. *Motus.*

MOVIMIENTO. En la Múſica ſe llama la mayór ò menor velocidad, con que la voz ſigue el compás. Lat. *Muſicarum vocum mutatio.*

MOVIMIENTO. Se toma por alteracion, inquietúd ò commocion. Lat. *Motus.* MARIAN. Hiſt. Eſp. lib. 2. cap. 25. Reprimió Cetego con preſteza eſtos *movimientos*, con una batalla, en que mató quince mil de aquella gente.

MOVIMIENTO. Se toma tambien por el ímpetu de alguna paſsion con que empieza à manifeſtarſe: como zelos, ira, riña, &c. Lat. *Motus.*

MOVIMIENTO ACCELERADO. En la Eſtática es aquel con que el cuerpo movible, en el ſegundo tiempo igual al primero, corre mayor eſpacio, en el tercero mayor que en el ſegundo, &c. Toſc. tom. 4. pl. 9. Lat. *Motus acceleratus.*

MOVIMIENTO ACCIDENTAL. Se llama en la Eſgrima el que ſe hace hácia adelante. Narv. Fundam. Radic. f. 4. Lat. *Motus acciaentalis contrà.*

MOVIMIENTO DE AUMENTO. En la Eſgrima es el que ſe hace de menores grados de fuerza, à las mayores del contrario, y cauſa flaqueza en el que le hace. Narv. Fundam. Radic. f. 4. Lat. *Motus per gradus excedens.*

MOVIMIENTO DE DIMINUCION. Es en la Eſgri-

Digitized by Google

ma el que ſe hace de mayores grados de fuerza à las menores del contrario, y cauſa fuerza en el que le hace. Narv. Fundam. Radic. f. 4. Lat. *Motus per gradus deſcendens, diminutus.*

Movimiento de diversión. Es en la Eſgrima el que hace la eſpada que eſtá ſujeta en la que eſtá ſujetando, quardo por encima de ella hace movimiento accidental, quitandole el movimiento de invia. Narv. Fundam. Radic. f. 5. Lat. *Motus premens.*

Movimiento de invia. Es en la Eſgrima quando la eſpada mira derechamente à la parte del cuerpo donde há de tocar. Narv. Fundam. Radic. f. 5. Lat. *Motus rectus.*

Movimiento de reducción. En la Eſgrima es el que ſe vuelve al ángulo recto. Narv. Fundam. Radic. f. 4. Lat. *Motus in angulum rectum vergens.*

Movimiento de trepidación. Es el que hacen los Orbes cryſtalinos de Oriente à Poniente, y de Mediodia à Septentrión, como bamboleandoſe hacia eſtas partes: el qual, ſegun algunos Aſtrónomos, ſe imprime en toda la eſphéra, y del provienen varias irregularidades, que obſervan en el movimiento natural de los Aſtros, ſegun los miſmos. Lat. *Motus trepidationis.*

Movimiento extraño. En la Eſgrima es el que ſe hace hácia atrás. Narv. Fundam. Radic. f. 4. Lat. *Motus retrò.*

Movimiento igual, ò equabile. En la Eſtática es aquel con el qual el cuerpo movible en tiempos iguales, corre eſpácios iguales. Toſc. tom. 4. pl. 29. Lat. *Motus æqualis, vel æquabilis.*

Movimiento medio, ò igual. En la Aſtronomía es el que ſe ſupone medio entre el mas velóz y el mas tardo que tienen los Planétas, que ſirve para hacer los cálculos, y deſpues ſe reduce al movimiento verdadéro, mediante la equación ò proſtaphéreſis. Lat. *Motus medius Planetarum.*

Movimiento mixto. Es el quelreſulta de dos ò mas impulſos que impelen al movible por diferentes lineas. Toſc. tom. 5. pl. 518. Lat. *Motus mixtus.*

Movimiento mixto. En la Eſgrima ſe llama el violento, el naturál, el remiſo y el de reducción: y llamanſe aſsi porque pueden mezclarſe el uno con el otro en ſu execución. Narv. Fundam. Radic. f. 5. Lat. *Mixtus motus.*

Movimiento natural. Es aquel con que los cuerpos peſados baxan hácia el centro de la tierra. Toſc. tom. 5. pl. 518. Lat. *Motus naturalis.*

Movimiento natural. Se llama en la Eſgrima el que ſe hace de arriba abaxo. Narv. Fundam. Radic. f. 4. Lat. *Naturalis motus.*

Movimiento obliquo. En la Eſgrima ſe llama el que con medio circulo, paſſa de un lado à otro, ſin baxar ni ſubir el brazo. Narv. Fundam. Radic. f. 5. Lat. *Obliquus motus.*

Movimiento proprio y natural. Es aquel que tienen los Planétas con ſus orbes, y las eſtrellas fixas en el firmamento, moviendoſe de Poniente à Levante. Lat. *Motus naturalis Aſtrorum.*

Movimiento rapto, ò violento. Es aquel con que el Sol, la Luna y demás Aſtros ſe mueven de Levante à Poniente, con el qual dan todos ellos cada dia una vuelta al Cielo. Llámaſe tambien Movimiento diurno. Toſc. tom. 7. pl. 39. Lat. *Motus rapidus, violentus.*

Movimiento remiso. En la Eſgrima es el que ſe hace à qualquiera de los lados. Narv. Fundam. Radic. f. 4. Lat. *Remiſus motus.*

Movimiento retardado. Es aquel con que el cuerpo movible, en el ſegundo tiempo igual al primero, corre menor eſpacio, en el tercero menór que en el ſegundo, &c. Toſc. tom. 4. pl. 29. Lat. *Motus retardatus.*

Movimientos desiguales. En la Machinária ſe llaman los que en igual tiempo caminan eſpacios deſiguales. Toſc. tom. 3. pl. 268. Lat. *Inæquales motus.*

Movimientos iguales. En la Machinária ſe dicen los que en igual tiempo caminan eſpacios iguales. Toſc. tom. 3. pl. 268. Lat. *Motus æquales.*

Movimiento verdadero, ò aparente. Es aquel que ſe obſerva deſde la tierra en los Planetas, de Poniente à Levante, el qual es deſigual. Lat. *Motus verus, vel apparens Aſtrorum.*

Movimiento violento. Aquel con que los cuerpos graves ſon movidos, por diferente linea de la que vá al centro de la tierra. Toſc. tom. 5. pl. 518. Lat. *Violentus motus.*

MOYANA. ſ. f. Cierta eſpecie de culebrina de mui poco calibre, que por ſer caſi de ningun provecho, no ſe uſa yá en buenas fundiciones. Toſc. tom. 5. pl. 458. Lat. *Tormentum bellicum medium.*

Moyana. Se toma tambien por mentira ò ficción. Es del eſtilo familiár. Lat. *Mendacium. Fabula.*

Moyana. Se llama aſsimiſmo el pan hecho con ſalvádo, que regularmente ſe dá à los perros del ganado. Puede venir de la voz Moyuélo, que ſignifica ſalvádo menudo. Lat. *Panis ex tota farina, vel furfuroſus.*

MOYO. ſ. m. Medida de Caſtilla para coſas líquidas y ſecas. Oy ſe uſa en Galicia y otras partes de eſta medida para las coſas líquidas ſolamente, y contiene ocho cántaras de à dos quartas, ò treinta y ſeis quartillos. Para las coſas ſecas parece correſpondet al almúd. Fuer. Juzg. lib. 5. tit. 5. l. 9. Quien empreſta pan ò vino, ò olio, ò otra coſa, de tal manéra, non debe haber mas por uſúra, de la tercia, aſsi que ſe tomar dos *moyos*, de tres à cabo del año. Navarr. Man. cap. 18. Porque ſi mil *moyos* ò cargas de pan os quemaſſen, no ſolamente os daſiarían à vos, pero aun à la Ciudad y pobres, que de ellos ſe pudieran proveer. Cerv. Nov. 7. pl. 211. Apenas habreis comido tres ò quatro *moyos* de ſal, quando yá os vereis Múſico corriente.

Mo-

Moyo. Se toma tambien por número de teja, y en cada moyo se comprehenden ciento y diez tejas.

MOYUELO. s. m. El salvádo mas fino que sale al tiempo de apurar la harina. En Aragón se llama Menudillo. Lat. *Furfur primus.* Alfar. part. 2. lib. 2. cap. 5. El no tal que sale del *moyuélo* del corazón, y algo mas moreno, come la gente de casa.

MOZALBETE. o MOZALBILLO. s. m. Dim. Mozo ù joven, que afecta gala ù propriedades de mozo. Lat. *Iuvenculus.*

MOZALLON. s. m. Mozo robusto entre la gente del trabajo. Lat. *Homo vastus toro-jus.*

MOZARABE. adj. que se aplica al Christiano que vivió antiguamente entre los Moros de España, y mezclado con ellos: por lo que muchos sienten se dixeron Mixtiarabes, y de ahí, con poca inflexion, Mozarabes. Aplicase tambien al Oficio y Misla que usáron entonces, emendada por San Isidoro, que aun se conserva en algunas Parrochias de la Ciudad de Toledo, y en una Capilla de la Cathedrál, que tambien llaman Mozarabe. Otros son de sentir se dixo Mozarabe de la voz Arabiga *Muztarabe*, que significa vivir entre Arabes: y que los Christianos se llamaron Mozarabes, no por haberse mezclado, ni emparentado con los Arabes, sino por haber vivido entre ellos. Assi lo sienten Marmol en su Descripcion de Africa. lib. 1. cap. 18. Juan Leon en la Descripcion de Africa, el Doctor Don Bernardo Aldrete en las Antigüedades de España, lib. 3. cap. 25. Bochardo lib. 2. cap. 30. y otros que junta y sigue el Marqués de Mondejar en el libro de la Predicacion de Santiago en España, cap. 24.

MOZORRA. s. f. La mozuela perdida y expuesta. Es voz baxa. Lat. *Puella prostituta.*

MOZNADO. adj. que se aplica en el Blasón al Leon que no tiene dientes, lengua ni garras. Avil. tom. 1. trat. 1. cap. 3.

MOZO, ZA. adj. Lo mismo que Joven. Chron. de S. Fern. cap. 16. Y mandó à Don Alvar Perez de Castro, que fuesse con el por su Capitán, porque el Infante era *mozo*, y de poca experiencia.

Mozo. Se llama tambien el criado que sirve en las casas en los ministerios de trabajo, aunque tenga mucha edad: porque regularmente se eligen mozos. Llámanle tambien assi los que sirven al público: como Espertilleros, Barrenderos, &c. Lat. *Famulus.* Puent. Conven. lib. 2. cap. 33. §. 6. Estilo es tambien de España llamar *Mozo* al que sirve a otro, aunque sea mayor de edad.

Mozo. Llaman en algunos parages al que está por casar, aunque tenga mucha edad. Trahe esta voz en este sentido Covarr. en su Thesoro. Lat. *Cælebs.*

Mozo. Llaman tambien al gato. Lat. *Felis.*

Moza. Llaman las lavanderas una pala con que apalean la ropa, especialmente la gruesa, para poderla lavar mas facilmente. Llaman la assi porque les sirve como de criada, que les ayude. Lat. *Pala fustuaria.*

Mozo. En la Germania significa el garabato. Juan Hidalgo en su Vocabulario. Lat. *Uncus.*

El *mozo* y el gallo un año. Vease Año.

MOZON. s. m. aum. El mozo robusto y de estatúra, o cuerpo grande. Lat. *Vastus, toro-fusve homo.* B. Ciud. R. Epist. 33. Ca es un *mozón* fuerte, è temejado al vuestro caballerizo Pedro Sanchez Tordoya.

MOZUELO, LA. adj. Dim. de Mozo. El que es pequeño ù de poca edad. Lat. *Iuvenculus.* Marm. Rebel. lib. 4. cap. 35. Y como unos *mozuélos* quisiessen ir donde ellas estaban, poniendose en defensa, echò à rodar la piedra por la escalera abaxo.

MU

MU. s. f. Lo mismo que Sueño. Es voz usada de las Amas, quando quieren que se duerman los niños, diciendoles, Vamos a la mu. Quev. Entremet. La *mu* llaman al sueño las mugeres, y el *mu* al que se duerme.

Mu. Se llama tambien la voz natural del buey, que mas comunmente se llama Mugido. Lat. *Mugitus.*

MUCETA. s. f. Cierto género de vestidura à modo de esclavina, que le ponen los Prelados sobre los hombros, y le abotona por la parte de adelante. Trahenla tambien los Eclesiásticos de la Corona de Aragon y de algunas partes, en el Choro; pero abierta. Lat. *Amiculum humerale.* Fonsec. Am. de Dios, part. 1. cap. 18. El Sumo Sacerdote..... trahía una *mucéta* texida de quatro diferencias de telas. Muñ. Vid. de S. Carl. lib. 2. cap. 15. Vestian hábito blanco, sotana, bonete y *mucéta* a modo de Obispos.

MUCHACHADA. s. f. Accion propria de los muchachos, reprehensible en los grandes. Lat. *Puerilitas. Puerilis ineptia, vel nequitia.*

MUCHACHEAR. v. a. Hacer ò executar cosas propias de muchacho, de cuyo nombre se forma.

MUCHACHERIA. s. f. Lo mismo que Muchachada. Inc. Garcil. Coment. part. 1. lib. 4. cap. 8. No los permitian que caballen antes, porque decian que era menester que tuviessen edád y juicio, para gobernar casa y hacienda: porque casarlos de menos edad era todo *muchacheria.*

Muchacheria. Se llama tambien la muchedumbre de niños que meten ruido. Lat. *Puerorum caterva.*

MUCHACHEZ. s. f. El estádo y propriedades de muchácho. Lat. *Puerilitas.* Salaz. de Mend. Chron. lib. 1. cap. 16. Siendo hasta entonces un Tobias el viejo, de quien se lee en su historia, que no hizo cosa que le pareciesse à *muchachéz.*

MUCHACHO, CHA. adj. En su riguroso sentido vale el niño que mama; aunque comunmente se extiende à significar el que no ha lle-

llegado à la edad adulta. Sale del Arabigo *Muchàtchebe*, que ſignifica la teta. Lat. *Puer. Puella.* Inc. Garcil. Coment. part. 1. lib. 8. cap. 15. No tengo poſsibilidad para alquilar un Indio, que me lleve eſta *muchácha*, y por eſſo la llevo yo. Lop. Com. Las paces de los Reyes. Act. 3.

Eſto me enſeñan las letras,
que aprendi ſiendo muchàcho,
en la Corte y en la Eſcuéla.

MUCHEDUMBRE. ſ. f. La copia, abundancia y multitúd de alguna coſa. Lat. *Multitudo.* C. Lucan. cap. 4. Vieron en la ribera tanta *muchedumbre* de Moros, que tomaron duda ſi podrian tomar la tierra. B. Mend. Polit. lib. 2. cap. 11. Raras veces admita ni haga leyes nuevas, por ſer la *muchedumbre* dellas la corrupcion y ruina del Eſtádo.

MUCHISSIMO, MA. adj. ſuperl. Grandemente exceſsivo ò abundante. Lat. *Pisrimus, a, um.* Zuñig. Annal. Año 1506. num. 7. Con ſer mucho lo que pregona la fama, es *muchiſsimo* mas lo que la verdad manifieſta à los que lo regiſtran preſentes.

MUCHO, CHA. adj. Abundante ò exceſsivo, en cantidad ò calidad. Lat. *Multus, a, um.* Inc. Garcil. Coment. part. 1. lib. 5. cap. 8. Tenian tan baſtecidos los póſitos de los caminos, que aunque paſſaſſen por ellos *muchas* compañias ò tercios de gente de guerra, habia baſtante recáudo para todos. Navarret. Conſerv. Diſc. 25. Quando los Reyes acumulan à un ſugeto *muchos* oficios, *muchos* honóres y *muchas* mercédes, es forzoſo que con hacerlo ſe les agote el caudál, y conſuma el theſoro que tienen para premiar la virtud y remunerar los ſervicios.

Mucho. Uſado como adverbio ſignifica exceſsivamente, con abundáncia, en gran manéra. Lat. *Multum.* B. Mend. Polit. lib. 2. cap. 7. *Mucho* me agrada lo de Cyro, el qual era de parecer no convenir el Imperio à ninguno que no fueſſe mejor que ſus ſúbditos.

MUCILAGO. ſ. m. Liquór mui eſpeſſo y viſcoſo, que ſe hace en las Boticas de raices, ſimientes y frutos, machacados y cocidos en agua, y deſpues colados por una manga ò paño. Llamóſe aſsi porque queda en una conſiſtencia que parece mocos. Lat. *Mucilago, inis.* Palac. Paleſtr. part. 2. cap. 23. El *Mucilágo* ſe llama en Latin Mucillago, ò Mucago.

MUCRONATA. adj. que en la Anatomía ſe aplica à la ternilla que hai en la boca del eſtómago. Lat. *Mucronata.* Martin. Anat. Compl. Lecc. 2. cap. 3. Eſte orificio cae enfrente de la undécima vértebra de la eſpalda, mas cerca de ella, que de la ternilla *mucronáta* que eſtá por delante.

MUDA. ſ. f. La accion de mudar alguna coſa. Lat. *Mutatio.* Marian. Hiſt. Eſp. lib. 2. cap. 25. Con eſte intento, à la tercera *muda* ò vigilia de la noche, ſacó todas ſus gentes de los reales.

Muda. Se llama tambien el conjunto de ropa que ſe muda de una vez, y ſe toma regularmente por la ropa blanca. Lat. *Veſtium mutandarum apparatus. Veſtis mutatoria.* Siguenz. Hiſt. part. 3. lib. 4. Diſc. 15. Comenzando pues por el altar mayór y los dos de los relicarios, digo que para cada uno hai cincuenta *mudas* de ornamentos.

Muda. Se llama aſsimiſmo cierta eſpecie de afeite ò untúra, que ſe ſuelen poner las mugeres en el roſtro. Lat. *Fucatio. Fucus. Oſſucia, æ.* Almaz. Hiſt. del Momo, cap. 10. Como yo me torné à dormir, la dorada Aurora vino à mi entre ſueños, y me enſeñó de qué manéra yo me hicieſſe *mudas* para el roſtro.

Muda. Se toma tambien por el tiempo ù acto de mudar las aves ſus plumas. Lat. *Plumarum mutatio.* Vall. Cetrer. cap. 22. Queda agora por decir el tiempo en que ſe ha de poner el azór en la *muda*.... Poner el azor en la *muda* à metád de Marzo.

Muda. Se llama aſsimiſmo la cámara ò quarto en que ſe ponen las aves para que muden ſus plumas. Lat. *Receptaculum avium.* Vall. Cetrer. cap. 23. Muchas opiniones hai entre Cazadores, ſobre qué tal ha de ſer la cámara de la *muda*, en que han de mudar los azóres..... porque tan manſo ſaldrá ſiendo grande la *muda*, como ſiendo pequeña.

Muda. Se toma tambien por el nido de las aves de caza. Lat. *Nidus.* Zuñig. Cetrer. cap. 22. Mandandoles que vinieſſen à denunciar las *mudas* que hallan, deſpues que los páxaros eſtuvieſſen para ſalir del nido.... Quando no pudieres acabar con el Labradór que ſabe la *muda*, que detenga en el nido el azór haſta que eſte grande.

Muda. Significa aſsimiſmo el tránſito ò paſſo de un tono de voz à otro, que hacen los muchachos regularmente quando entran en la pubertád: y aſsi ſe dice Eſtá de muda. Lat. *Vocis mutatio.*

Eſtár en *muda*. Phraſe que ſe dice por el hombre que calla demaſiado en una converſacion, con aluſion à los páxaros que no cantan quando eſtán en muda. Lat. *Silere.*

MUDABLE. adj. de una term. Lo que con gran facilidad ſe muda. Lat. *Mutabilis.* Lop. Dorot. f. 144. No todas las mugéres ſon *mudables*, ni todos los hombres firmes. D. Mend. Obr. Poet. f. 9.

Fortuna que me puſo en tal eſtádo,
Quizá ſe mudará, pues es mudable:
Que yo nunca ſaldré deſte cuidado.

MUDAMENTE. adv. de modo. Callada y ſilencioſamente, ſin hablar palabra. Lat. *Silenter. Tacitè.* Pellic. Argen. part. 1. f. 332. *Mudamente*, con eſtos votos obligado, primero tocó las aguas, que blandamente deſcendian para la comodidad del vado. Bocang. Rim. Son. 2.

O tu que el polvo amado mudamente
Preſcribes, duro origen de mi llanto!

MUDAMIENTO. ſ. m. Lo miſmo que Mudanza. Es voz antiquada. Chron. de S. Fern. Prolog. Yá vemos en eſpacio de quaren-

Digitized by Google

renta ò cincuenta años, assiz diferencia y *mudamiento* en muchos vocablos.

MUDANZA. ſ. f. La alteracion eſſencial, ù transformacion accidental de una coſa en otra. Lat. *Mutatio. Immutatio.* Lop. Dorot. f. 145. La *mudanza* de los accidentes ſiempre fué preſagio de grandes males.

Mudanza. Significa aſsimiſmo la variacion del eſtado que tienen las coſas, paſſando à otro diferente en lo phyſico ù lo moral. Lat. *Mutatio. Viciſſitudo.* B. Crud. R. Epiſt. 60. Cá ſus *mudanzas* de voluntad è de conſejos, ficieron que los Comendadores le privaſſen del Maeſtrazgo.

Mudanza. Vale tambien el movimiento que ſe hace para paſſar de un lugar à otro, trocando el uno por el otro. Lat. *Migratio. Loci commutatio.* Cald. Com. El eſcondido y la tapada. Jorn. 2.

..... ſiempre,
en las mudanzas *de caſas,*
aqueſtas coſas ſuceden.

Mudanza. Se llama tambien cierto número de movimientos, que ſe hace en los bailes y danzas, arreglado al tañido de los inſtrumentos. Lat. *Saltatoria mutatio, varietas.* Cerv. Quix. tom. 2. cap. 20. Comenzaba la danza del Cupido, y habiendo hecho dos *mudanzas*, alzaba los ojos y flechaba el arco contra una doncella, que ſe ponia entre las aſſémenas del Caſtillo. Cald. Com. El Maeſtro de danzar. Jorn. 2.

..... que ſabrá preſto
quanto hai que ſaber, porque
à la primer liction veo,
que ha hecho toda una mudanza.

Mudanza. Se toma tambien por la inconſtancia ò variedad de los afectos y dictámenes. Lat. *Mutatio. Varietas. Mutabilitas.* Esquil. Rim. Rom. 73.

Todo es mudanza, *y con ella*
las que en tiempos diferentes
por finezas obligaron,
yá por agravios ofenden.

MUDAR. v. a. Dar ò tomar otro ſer ò naturaleza, ù otro eſtado, figura, lugar, &c. Es del Latino *Mutare.* Ambr. Mor. lib. 8. cap. 23. Aqui tambien creo que ſe ha de *mudar* el ſobrenombre de Tuberon en Turpion. Tejad. Leon Prodig. part. 1. Apolog. 25. Dexe los ſacros Palacios y monte Olympo, por extremo contento de la merced recibida, reſuelto de *mudar* naturaleza, y transformarme en la de hombre, por ſer la mas noble de la tierra.

Mudar. Vale tambien dexar una coſa que antes ſe tenia, y tomar en ſu lugar otra: como Mudar caſa, veſtido, &c. Lat. *Commutare.* Lop. Dorot. f. 139.

De qué ſirve à mis deſdichas
mudar *de Cielo y de tierra,*
ſi en la tierra eſtá la envidia,
y en el Cielo mis eſtrellas?

Mudar. Significa tambien remover ò apartar de algun ſitio o empléo. Lat. *Removere.* Marm. Rebel. lib. 1. cap. 19. Y que ſi alguno de los Jueces, Alcaldes o Gobernadores hiciere coſa indebida, ſus Altezas lo mandaran *mudar* y caſtigar.

Mudar. En lo moral vale variar: y aſsi ſe dice Mudar dictámen, parecer, &c. Lat. *Variare.* Lop. Circ. f. 110. Habiendo oido ſentarſe.... algunos años la facultad de Canones, *mudó* intento por algunos reſpétos: y viniendo à la Corte de Philipo Tercero, llamado el Bueno, aplicóſe à ſervir en la caſa de un Grande de los mas conocidos deſtos Reinos.

Mudar. Hablando de los muchachos, vale mudar la voz. Lat. *Vocem vel tonum mutare.*

Mudar. En las aves es mudar de pluma. Lat. *Pluma mutare.* Huert. Plin. lib. 10. cap. 8. Es el colór de las plumas del Nebli en ſu principio pardo, y en *mudando*, azul eſcuro como la flor de la endrina, y por eſta cauſa, viendolos con diferentes colores, han dicho algunos que hai dos diferencias de ellos.

MUDARSE. v. r. Dexar el modo de vida, ò el afecto que antes ſe tenia, trocandole en otro. Lat. *Mutare vitam, vel affectum.* Nieremb. Var. iluſtr. Vid. del P. Luis de Guzman, §. 3. Ofrecióſele un camino grande al Padre: y con deſeo de que con ſu auſencia no *ſe le mudaſſe* aqueſte Caballero, le dió cuenta de ſu camino, y le amonestó à que en auſencia ſuya fueſſe el miſmo que quando él eſtaba preſente. Lop. Dorot. f. 202. Sois vos el que me engañaſteis, con los tiernos años que aqui teneis, no preſumiendo yo que *ſe mudara* vueſtro dueño, quando fueran mayores?

Mudarse. Tomar otra ropa ò veſtido, dexando el que antes ſe tenia. Regularmente ſe entiende de la ropa blanca. Lat. *Veſtem mutare, vel induſium.*

Mudarse. Se toma aſsimiſmo por dexar la caſa que ſe habitaba, y paſſar a vivir en otra. Lat. *Domum commutare. Migrare.* Hortens. Paneg. pl. 317. *Mudandoſe* de la vecindad de la Synagóga de aquel Pueblo à otra caſa un Chriſtiano, ſe le olvidó detras de la cama un Chriſto. Cald. Com. No hai coſa como callar. Jorn. 3.

Y aſsi, por cumplir mejor
con la ley de amiſtad tanta,
vine al inſtante à buſcaros,
informado en la otra caſa
à donde os habiais mudado.

Mudarse. Se toma familiarmente por irſe del lugar, ſitio ù converſacion en que ſe eſtaba. Lat. *Abire.*

Mudar aires. Phraſe, que ſe dice del que ha enfermado en un lugar, y paſſa à otro à ver ſi mejóra. Lat. *Cælum mutare.*

Mudar de bissiesto. Phraſe familiar, que vale tomar ù elegir otro modo diſtinto del que antes ſe obſervaba, por no parecer à propoſito, o ſer poco conducente para el intento ò fines de cada uno. Pudo tomarſe de la reformacion del Kalendario, hecha por Gregorio XIII. en que ſe mudaron algunos años biſ-

Digitized by Google

ficios, para la regulacion del año. Lat. *Modum mutare.*

Mudar de semblante ò colór. Phraſe que vale demudarſe ù alterarſe, dandolo à entender en el roſtro. Lat. *Vultum mutare.*

Mudar de semblante ò colór. Metaphoricamente vale immutarſe ò variarſe las circunſtancias de las coſas, de modo que ſe eſpere diferente ſuceſſo del que ſe ſuponia: como Mudò de ſemblante el pleito. Lat. *Speciem mutare.*

Mudar de tono. Phraſe que vale moderarſe ù contenerſe en el modo de hablar, quando, por eſtar enardecido ù enojado, excedia en èl: y aſsi ſe ſuele decir, Mude V.m. de tono, para advertencia. Lat. *Vocem demittere, moderare.*

Mudar la voz. Vale diſsimular la propria, fingiendo otra para no ſer conocido. Lat. *Vocem fimulare.*

Quièn ſe *muda* Dios le ayuda. Veaſe Ayudar.

MUDADO, DA. part. paſſ. del verbo Mudar en ſus acepciones. Lat. *Mutatus. Commutatus.* Vall. Cetrer. f. 16. Eſto ſe entiende en azóres pollos, que los *mudados* todos vuelven à un plumàge.

MUDEZ. ſ. f. Impedimento en el órgano de la voz para hablar, privacion de habla, carencia de palabras. Lat. *Vocis privatio, vel impedimentum.* M. Agred. tom. 1. num. 394. No atendeis Señora mia, que vueſtra *mudéz* fuera ruina del mundo? Palom. Vid. de Pint. pl. 453. La cauſal de la *mudéz* es la ſordèra natural: pues no oyendo no aprenden, y no aprendiendo no pronuncian.

MUDO, DA. adj. que ſe aplica à la perſóna que no puede hablar, por tener impedimento en el órgano de la voz. Sale del Latino *Mutus, a, um.* Fonsec. Vid. de Chriſt. tom. 2. cap. 16. Llámaſe eſte demonio *mudo*, no porque haya demonios *mudos*, ni porque eſte en hombres *mudos*, ſino porque los hace *mudos.*

Mudo. Por extenſion vale mui ſilencioſo ò callado. Lat. *Mutus. Taciturnus.*

Mudos. Llaman los Aſtrólogos à los ſignos Cancer, Eſcorpión y Piſcis. Toſc. tom. 9. pl. 400. Lat. *Signa muta.*

Muda. Se llama aquella letra conſonante, cuya pronunciacion no empieza con vocal, y quitada la en que termina, queda como ſin ſonido, por lo qual ſe llamó aſsi. Eſtas ſon B. C. D. G. K. P. Q. T. Z. Lat. *Litera muta.* Aldret. Orig. lib. 2. cap. 13. Y eſte advertir que como la c, q, g, p, b. ſon *mudas*, igualmente las truecan unas por otras. Lop. Arcad. f. 254.

Que mueſtro à componer y apartar dudas,
De conſonantes, liquidas y mudas.

Hacer hablar los *mudos.* Phraſe con que ſe pondèra la eficàcia ò viveza de alguna eſpecie, que preciſa à reſponderla. Lat. *Vel è mutis vocem extrahere. Mutorum linguam ſolvere.*

MUE, ò MUER. ſ. m. Eſpecie de Ormeſi de aguas. Es voz Franceſa nuevamente introducida. Lat. *Tela ſerica undulata.*

MUEBLE. adj. de una term. que regularmente ſe uſa como ſubſtantivo, para expreſſar la hacienda ò bienes que ſe pueden mover y llevar de una parte à otra; à diſtincion de los que llaman bienes raices. Lat. *Mobilis.* Part. 7. tit. 33. l. 10. Decimos otroſi que coſa *mueble* es la que home puede llevar ò mandar de una parte à otra, o ſe mueve ella por ſi miſma. Ambr. Mor. lib. 8. cap. 50. Que con todo lo que en Eſpaña tenía de *muebie* y dinéro, ſe fueſſe en Italia.

MUECA. ſ. f. El geſto ù ademàn que ſe hace con el roſtro ù cuerpo. Dixoſe de la voz antigua Moca, que ſignifica burla. Lat. *Geſtus. Geſticulatio.* Cerv. Nov. 6. pl. 186. Ellos le reſpondieron con *muécas* y burla: y ſin deſmandarſe mas paſſaron adelante.

MUELA. ſ. f. La piedra redonda y aplanada, que en los molinos, con la fuerza del agua, anda al rededór, y con ſus vueltas muele y deſmenuza el trigo y otras ſemillas. Lat. *Mola, æ. Catillus.* M. Agred. tom. 2. num. 416. Mejor le fuera caer en el profundo del mar, con una peſada *muéla* de molino al cuello.

Muela. Se llama tambien la piedra redonda en que ſe afilan y amuelan los cuchillos, tixeras y otros inſtrumentos de acéro. Lat. *Cos, otis.* Recop. de Ind. lib. 9. tit. 28. l. 22. cap. 92. Y no ſe les ha de dàr por cuenta de nueſtra Real hacienda ningun genero de herramienta, mas de las *muélas* de piedra para amolar.

Muelas. Se llaman tambien los dientes últimos de la quixada, por ſer los que muelen y deſmenuzan el manjár. Lat. *Molares dentes.* Valverd. Anat. lib. 1. cap. 7. Mas atràs eſtàn las *muélas*, cinco de cada lado, llamadas aſsi, porque con ellas molemos la comida.

Muela. Significa aſsimiſmo la rueda ò corro que ſe hace con alguna coſa. Lat. *Corona. Circulus.* Fr. L. de Gran. Symb. part. 1. cap. 17. §. 2. Las vacas, quando ſienten peligro de alguna fiera, hacenſe todas una *muéla*, y encierran dentro de ella los becerrillos.

Muela. Se llama tambien la cantidad de agua que baſta à moler un molino: y aſsi ſe dice, Una muela de agua. Lat. *Aqua ad molam neceſſaria.*

Muela. Se toma tambien por el cerro alto: y aſsimiſmo por el cerro hecho à mano. Trahen eſta voz en eſtos ſentidos el P. Alcalà y Nebrixa en ſus Vocabularios. Lat. *Collis. Tumulus. Moles.*

Muela de dados. El conjunto de nueve pares de ellos. Lat. *Taxillorum novem par.*

MUELLE. ſ. m. Pieza de hierro, acéro ù otro metàl, que pegado artificioſamente en alguna màchina ò ingenio, y violentado en èl, es cauſa de algun movimiento. Lat. *Automatum, i.* Fonsec. Vid. de Chriſt. tom. 2. cap. 16. En el relox hai muchos *muelles*, ruedas y xàrcias, y una ſola campàna que da la hora. Saav. Coton. Got. tom. 1. Año 674. Otras, à modo de balleſtónes, llamadas Catapultas, con diverſos *muelles*, gatillos y diſparadores.

Muelle. Se llama tambien cierta lengua de tier-

Digitized by Google

tierra, artificiosamente fabricada dentro del mar, para buscar fondo bastante à que se arrimen las embarcaciones. Lat. *Angiportus.* Hortens. Quar. f. 117. Por tan Puerto se debe tener un escollo donde se haga rajas el navio, sin reservar dos dedos de una entena, como el *muelle* de Málaga ò Barcelona. Cald. Com. El segundo Scipion. Jorn. 2.

A lo que de aqui se mira,
de los fortines del muelle,
mal defendida la boca,
entrando en el Puerto viene
tu armáda.....

Muelle. Se llamaba tambien el adorno que las mugéres de distincion trahian, compuesto de varios relicarios ù dixes, pendientes à un lado de la cintúra. Lat. *Mulierre crepundium ad cinctum pendens.*

MUELLE. adj. de una term. Delicado, suave y blando. Es del Latino *Mollis.* Ayal. Caid. de Princ. lib. 3. cap. 17. Los assi tornados delicados y *muelles* como mugéres, y de diversas y variables dolencias son tocados. Cerv. Quix. tom. 2. cap. 2. De Hercules el de los muchos trabajos, se cuenta que fue lascivo y *muelle.*

MUELLEMENTE. adv. de modo. Delicada y suavemente, con blandúra. Lat. *Molliter. Blandè.* Regim. de Princ. lib. 1. cap. 16. E quanto à los movimientos del cuerpo, debe excusar el hombre que no ande tan *muellemente*, que parezca pensoso; ni ande tan aprisa, que no pueda resollar.

MUERDAGO. (Muerdago) s. m. Planta que mas comunmente se llama Liga. Trahen esta voz el Padre Alcalá y Nebrixa en sus Vocabularios. Lat. *Viscus quercinus.*

MUERMO. s. m. Enfermedad que dá à las bestias, procedida de reumas que caen del celebro al pecho, y causan tos, falta de respiracion y otros accidentes, parecidos à los que padecen las personas que tienen romadizo ò catarro. Lat. *Crassior equi pituita, vel destillatio.* Rein. Albeit. cap. 7. Pues tornando à hablar desta enfermedad, que se dice *Muermo*, es esto, y su assiento en la cabéza.

MUERMOSO, SA. adj. La caballeria que tiene ò padece muermo. Trahen esta voz el Padre Alcalá y Nebrixa en sus Vocabularios. Lat. *Pituitâ morbosus.*

MUERTE. s. f. La division y separacion del cuerpo y alma en el compuesto humano: ò el fin de la vida, ò cessacion del movimiento de los espiritus y de la sangre en los brutos. Es del Latino *Mors, tis.* Fonsec. Vid. de Christ. tom. 2. cap. 14. De muchas plagas se valió Moisés, para reducir à Pharaon y à sus vasallos, moscas, mosquitos, ranas, langostas, granizo, tinieblas, sangre, y *muerte* de todas las bestias. Nieremb. Var. illustr. Vid. del P. Martin de Santo Domingo. Despues de su *muerte*, apareció lleno de resplandór y gloria à cierta persona, y le consoló con su presencia.

Muerte. Significa tambien el homicidio, ò el delito ò crimen de matar à alguno. Lat. *Homicidium. Interfectio. Occisio.* Lop. Dotor. f. 131. Habraos engañado, que sabe fingir una *muerte* con gran donaire.

Muerte. Se llama tambien el afecto ù passion violenta, que immuta gravemente, ò parece que pone en peligro de ella, por no poderle tolerar: como Muerte de risa, de amor, &c. Lat. *Mors.* Quev. Visit. Alcé los ojos y ví la muerte en su throno, y à los lados muchas *muertes*: estaba la *muerte* de amóres, la *muerte* de frio, la *muerte* de hambre, la *muerte* de miedo y la *muerte* de risa, todas con diferentes insignias.

Muerte. Se toma assimismo por el esquelèto humáno, ò en si mismo, ù pintado. Lat. *Ossea hominis fabrica, vel structura.* Quev. Visit. En el camino la dixe: Yá se vén señales de la *muerte*, porque à ella nos la pintan unos huessos descarnados con su guadaña.

Muerte civil. En lo forense es la mutacion de estado, por la qual la persona en quien acontece, se contempla en derecho, para en orden à efectos legales, como si no fuera: yá se tome en buena parte, como en el que del estado Secular passa al Religioso; ù yá en mala, como en el libre que cae en la esclavitud, y en el que siendo honrado se hace infame, por delito que le sujeta à castigo afrentoso. Lat. *Mors civilis.*

Muerte civil. Se llama por translacion la vida miserable, y trabajada con pesadumbres ò malos tratamientos, que provienen de causa extrinseca, y ván poco à poco consumiendo las fuerzas del sugeto. Lat. *Civilis mors.* Gong. Rom. var. 15.

Bien parece un hombre en casa;
pero si continuo es uno,
es muerte civil, *y mas*
si acierta à ser calvo ò zurdo.

Muerte natural. La que viene por accidente ò enfermedad, sin haber otra causa que la motive. Lat. *Mors naturalis.*

Muerte violenta. La que se executa, privando de la vida à otro con hierro, veneno ù otra cosa. Lat. *Nex, ecis.*

A *muerte* ò à vida. Phrase con que se explica el riesgo ù peligro de alguna medicina, que se aplica en caso dificil y dudoso. Lat. *Ad vitæ discrimen.*

A *muerte* ò à vida. Metaphoricamente se usa para demostrar el riesgo ù peligro de qualquier cosa que se ha determinado intentar ù executar, dudando de la eficacia del medio que se elige. Lat. *Ad ultimum discrimen.*

Es una *muerte.* Phrase con que se explica lo penoso, insufrible y enfadoso de alguna cosa. Lat. *Ad inflar mortis est.*

Hasta la *muerte.* Phrase con que se explica la firme resolucion è inalterable ánimo, en que se está de executar alguna cosa, y permanecer siempre en ella constantemente. Lat. *Ad aras usque. Usque ad mortem.*

MUERTO, TA. part. pass. Vease Morir.

MUESCA. s. f. La concavidad ò hueco que hai ò se hace en alguna cosa para encaxar otra. Covarr. citando al P. Guadix dice ser

Digitized by Google

voz Arabiga. Lat. *Crena*, *a*. Frag. Cirug. lib. 1. cap. 24. Sin eſtos dos agujéros, tiene cierta *muéſca*, junto al oncéno ñudo de las eſpaldas. Pic. Just. f. 182. El relox que vá de lance en lance y de *muéſca* en *muéſca*, ruido hace; pero es pequeño.

MUESSO. ſ. m. Lo miſmo que Bocádo. Es voz antigua que oy tiene uſo en Aragón. C. Lucan. cap. 9. Y enderezaron entrambos al Leon, è pataronle tal à *mueſſos* è à coces, que por fuerza le huvo à encerrar en la caſa donde ſalió.

MUESSO, SSA. adj. Lo miſmo que Nueſtro. Es voz ruſtica. Cald. Com. La Señora y la criada. Jorn. 2.

Veſtido de mueſſa *ama,*
y con calidad expreſſa
de trabelle ſ eres juglara?

MUESTRA. ſ. f. La liſta pequeña de qualquiera tela, ò la porcion corta de alguna mercancia, que ſe dá para reconocer ſu calidad. Lat. *Rei exemplum*, *ſpecimen*. Recop. lib. 7. tit. 13. l. 72. Que eſtos tales paños lleven de azúl en lana un celeſtre, conforme à la *muéſtra* que para ello ſerá dada: y ſea ſellado por los Veedóres, quando poſtrimeramente ſea acabado del batán, cotejandolo con la *muéſtra* que para ello ſerá dada.

Muestra. Significa tambien diſſeño ù modélo de alguna coſa, para dar à entender lo que ha de ſer, y las calidades que debe tener. Trahelo en eſte ſentido Covarr. en ſu Theſoro. Lat. *Exemplar*.

Muestra. Metaphoricamente ſignifica ſeñal, indicio, demonſtracion ò prueba de alguna coſa. Lat. *Specimen*. *Significatio*. *Indicium*. *Exemplum*. Mend. Guerr. de Gran. lib. 1. num. 4. Todo lo de haſta aqui ſe ha dicho por exemplo, y como *muéſtra* de mayores caſos.

Muestra. En la Milicia ſignifica la reſeña que ſe hace de la gente de guerra, para reconocer ſi eſtá cabal, ò para otras coſas. Lat. *Recenſio copiarum*. Marm. Rebel. lib. 6. cap. 7. El ſiguiente dia ſe tomó *muéſtra* general, para ſaber el número de gente de à pié y de acaballo que habia en la Ciudad.

Muestra. Se llama en la Caza aquella detencion que hace el perro, en accého de la caza, para levantarla à ſu tiempo: por cuyo motivo ſe llama Perro de mueſtra el que es diéſtro en eſta operación. Lat. *Aucupii ſignum*.

Muestra. En los relóxes es el círculo donde eſtán numeradas las horas y ſus partes, con el índice que las ſeñala. Lat. *Circulus horarius in horologiis*.

Muestra. Se llama tambien qualquier relóx que no tenga campana. Lat. *Mutum horologium*.

La *muéſtra* del paño. Phraſe con que ſe dá à entender que alguna coſa es indicio, por el qual ſe diſcurre como ſon las demás de ſu eſpecie: y ſe dice de las perſónas y ſus operaciones. Lat. *Panni ſpecimen*.

MUFLA. ſ. f. Cubierta de barro, redonda y hueca, que ſe pone en los hornillos de las fraguas ò forjas, y en las copélas ò cendras. Suele tener ſus agujéros por donde entre ò ſalga el calór. Uſaſe mucho en los enſayes de los metáles. Lat. *Foci coopercalum teſtaceum*. Palom. Muſ. Pict. lib. 1. cap. 5. §. 11. El hornillo ſe hace de ladrillos, y cubierto con una *muſla*, à manera de aljofáina ò cazuela.

MUFLIR. v. a. Voz de la Germanía, que ſignifica Comer. Juan Hidalgo en ſu Vocabulario. Lat. *Edere*. *Degiuttre*.

MUGA. ſ. f. Lo miſmo que Mojón, término ò límite. Es voz uſada en la Rioja y otras partes. Lat. *Term nus*.

MUGER. ſ. f. Criatura racionál del ſexo femenino. Es del Latino *Mulier*, que ſignifica lo miſmo. Recop. lib. 7. tit. 12. l. 1. cap. 10. Que las *mugéres* puedan traher jubónes de telilla de oro y plata, y guarnecerlos con una trencilla de lo miſmo. Cald. Com. Las armas de la hermoſura. Jorn. 3.

Y yo, Sabino nuevo,
Darte con mas razón mis brazos debo,
Que yá be ſabido que infelice eres,
Por valer el honór de las mugéres.

Muger. Se entiende regularmente por la que eſtá caſada, con relacion al marido. Lat. *Uxor*. Chron. de S. Fern. cap. 2. Deſpues deſto, paſſados veinte y cinco dias, murió la Reina Doña Leonór *mugér* del Rey D. Alonſo. Log. Com. Viuda, caſada y doncella. Act. 1.

Sí que ſoi vueſtra muger,
y que por tal me confieſſo.

Muger de su casa. La que tiene gobierno y diſpoſicion para mandar y executar las coſas que la pertenecen, y cuida de ſu hacienda y familia con mucha exaccion y diligencia. Lat. *Mulier domi ſolicita*. Fr. L. de Leon, Perf. Caſad. §. 1. Guſta una muger de parecer mas hermoſa que otra: y aun ſi ſu vecina tiene mejor baſquiña, ò ſi por ventura faca mejor invencion de tocado, no lo pone à paciencia: y ſi en el ſer *mugér de ſu caſa* la hace ventaja, no ſe acuita ni ſe duele.

Ser *mugér*. Phraſe con que ſe explica haber llegado una moza à eſtado de menſtruar. Lat. *Viripotentem eſſe mulierem*.

A la *mugér* brava dalle la ſoga larga. Refr. que aconſeja ſe diſſimule con prudencia lo que no ſe puede remediar prontamente, aguardando ocaſion y coyuntúra à propoſito, para reprehenderlo ò caſtigarlo. Lat. *Fœmina ſi inſultat tu bamum laxare memento*.

A la *mugér* caſada, el marido la baſta. Refr. que dà à entender que no debe la buena muger dar guſto ſino à ſu marido. Lat. *Eſt uno contenta viro, quæ fœmina proba eſt*.

A la *mugér* mala, poco le aprovecha guarda. Refr. que enſeña, que al que es de mala inclinacion, y eſta habituado en vicios y ruindades, por mas diligencias que ſe hagan, es dificultoſo facarle de ellos. Lat. *Fœmina ſi nolit, cuſtos ſervare nequibit*:

Si vigil es credas, eſt vigil ipſa magis.

A la *mugér* y à la picára, lo que vieres en la plaza. Refr. que explica la prudencia y con-ſi-

Digitized by Google

fideracion con que se deben revelar los secretos y cosas de importancia, por el peligro de que los publiquen. Lat.

Pica velut mulier dictis est garrula semper: Nesciat, ut taceat ni data verba foro.

Con la *mugér* y el dinéro no te burles compañero. Refr. que enseña el recáto y cuidado con que se debe atender y gobernar uno y, otro. Lat.

Et mulier curam, velut ipsa pecunia, poscit Utraque ni fervet sæpè soluta cadunt.

MUGERCILLA. s. f. La mugér de poca estimacion y porte. Tómase regularmente por la que se ha echado al mundo. Lat. *Mulierecula. Meretricula.* Bracens. Doctr. de Epict. cap. 1. Es cosa mui ordinaria irse à confessar una *mugercilla* perdida, y riñendola el Confessor porque está amigada, respónde, que con esto mantiene à si y à una madre vieja.

MUGERIEGO, GA. adj. Lo que toca ò pertenece à la mugér. Lat. *Muliebris.* Villen. Trab. cap. 12. Conoscida cosa es à los que despiertamente, al estádo femenil è *mugeriégo* considerar quisieren.

Mugeriego. Se llama tambien el hombre dado à mugéres. Lat. *Mulierosus.* Ayal. Caid. de Princ. cap. 17. Y agora el mui valiente y esforzado varón, es tornado *mugeriégo.* Cerv. Quix. tom. 2. cap. 51. No te muestres..... codicioso, *mugeriégo* ni glotón.

Mugeriego. Usado como substantivo, se toma por el agregado ù conjunto de las mugéres: y assi se dice, que en un Lugár hai mui buen mugeriégo. Lat. *Mulieres.* Pic. Just. f. 44. Lo fino de la ronda es en la calle de los mesónes, y lo acendrado del *mugeriégo* es el mesonáge.

MUGERIL. adj. de una term. Lo que es próprio ò pertenece à la mugér. Lat. *Muliebris. Fœmineus* Fr. L. de Leon, Nomb. de Christ. lib. 1. Proem. Ellos tambien toman letras de las que en aquella Lengua son, como si dixessemos, afeminadas y *mugeriles.* Cerv. Galar. lib. 4. f. 208. Este reduxo los fuertes brazos del famoso Hércules..... à torcer un pequeñuelo huso, y à exercitarse en *mugeriles* exercícios.

MUGERILMENTE. adv. de modo. Afeminadamente, à modo de mugér. Trahen esta voz el P. Alcalá y Nebrixa en sus Vocabularios. Lat. *Muliebriter.*

MUGIDO. s. m. La voz del buey, vaca ò toro. Dixose assi por la figúra Onomatopéya del sonido que forma. Lat. *Mugitus.* Huert. Plin. lib. 8. cap. 46. Es este animál de prestísimo oído: y assi, aunque este mui lejos oye el *mugído* de la vaca. Tejad. Leon Prodig. part. 1. Apolog. 18. Descubrí una manáda de Phocas, tendidas en la aréna, dando terribles *mugídos.*

MUGIL. s. m. Pescádo, que se halla en la mar y en los rios. Tiene el cuerpo largo cubierto todo de escamas, el hocico grueso y corto y la cabéza mui grande, respecto del cuerpo. Sustentase de las espumas y cieno, y su carne es blanda y en algunas partes desabrida y de poco alimento. Algunos le llaman Mujol. Es voz Latina *Mugil, ilis.* Huert. Plin. lib. 9. cap. 17. Los pescádos llamados *Múgiles*, se hallan en el mar, en los rios y en los estanques.

MUGIR. v. n. Prorumpir ò formar el buey el sonido de su voz própria, llamada Mugído. Lat. *Mugire.* Villen. Trab. cap. 10. Engenió poner terméras è becerros en derredór del monte..... teniendolos ahi tanto que llegasse la hora, è passasse en que solian la maternál leche recibir, porque *mugiessen* è gemiessen, è al són de sus voces las afcondidas vacas respondiessen.

MUGRE. s. f. La grassa ò suciedad que se pega en el vestido ù otra cosa. Covarr. siente se dixo Mugre quasi Muige, por ser la grassa ò sudór que se destila del cuerpo ù otra cosa xugósa. Lat. *Sordes.* Ribad. Vid. de S. Ignac. lib. 1. cap. 5. Un dia estando en el Hospital rodeado de pobres, y lleno de suciedad y de *mugre*, le acometio el enemigo con estos pensamientos. Cerv. Quix. tom. 2. cap. 18. Quedó en valónes y en jubón de camuza, todo vistunto con la *mugre* de las armas.

MUGRIENTO, TA. adj. Grassiento, sucio y lleno de mugre, de cuya voz se forma. Lat. *Sordidus.* Nieremb. Var. ilustr. Vid. del P. Juan Nuñez Barreto, §. 1. Y con un capotillo raido y remendado, con una caperuza *mugrienta*, y su esportilla al hombro, vase à la plaza pública. Sold. Pind. lib. 2. §. 13. Abrazandome de sus *mugrientos* hábitos, reputé por un Angel al que poco antes llamé demonio.

MUGRON. s. m. El sarmiento largo de una vid, que sin dividirle de ella, le entierra, de modo que salga la punta en el sitio ù paráge donde faltaba alguna cepa, para que llene aquel hueco. Covarr. dice es voz Arabiga, que significa Planta. Llámase en Aragón Morgón. Lat. *Propago. Tradux.* Herr. Agric. lib. 2. cap. 18. Un tiempo hará hoyos, pondrá sarmientos, en otro tumbará vides de cabéza, y echará *mugrónes.*

MUHARRA. s. f. El hierro acerado, que se pone en el extrémo superior del hasta de la bandéra. Lat. *Mucro, onis.* Orden. Milit. año 1728. lib. 1. tit. 2. Artic. 4. En cada batallón de nuestras tropas habrá tres bandéras del altór de once pies, de à doce pulgadas cada hasta de ellas, con regatón y *muharra.*

MUI. Particula, que junta con algun nombre posítivo, le hace superlativo; aunque en el uso comun muchas veces no le dá toda la fuerza. Lat. *Valdè. Maximè. Longè.* Chron. del R. D. Juan el II. Año 16. cap. 253. Fué *mui* franco è *mui* manso, è *mui* justiciero, è mucho honrado de todos los buenos: fué *mui* piadoso è limosnéro, fué hombre de gran corazón è *mui* esforzado, è *mui* dichoso en cosas de guerra. B. Mend. Polit. lib. 2. cap. 7. Importa tambien esto à su fama, la qual no puede ser *mui* limpia, no lo siendo la vida.

Digitized by Google

Mui. En el eſtilo politico, ſignifica menos que el ſuperlativo: y aſsi el tratamiento de Mui iluſtre, es menòr que el de iluſtriſsimo: y en el eſtilo de cartas familiares denota igualdad: como Mui ſeñor mio, como regularmente ſe empieza, y lo pone el inferior al ſuperior, ò el igual al igual. Valer. Chron. part. 1. cap. 10. Ailende las coſas eſcritas por los Autores yá dichos, *mui* poderoſa Princeſa, en nueſtros dias Pogio, Secretario del Papa Eugenio Quarto, eſcribió un libro por ſu mandado de las coſas que en las Indias vido Nicolao Veneto. Guev. Epiſt. à D. Pedro Giron. *Mui* iluſtre Señor y Chriſtiano Caballero, Gonzalo de Ureña vaſallo vueſtro y amigo mio, me dió una carta de vueſtra Señoria.

Mui. Se uſa muchas veces como adverbio, y vale lo miſmo que Mucho, ò en grande manèra: como Soi mui de V. m: ò Eſtoi mui al ſervicio de V. m. Lat. *Admodum. Impensè. Longè.* Abarc. Annal. R. D. Fernando el Catholico, cap. 15. num. 4. D. Fernando intentó deſpues hacerle *mui* ſuyo, con las promeſſas, y con la aſſeveracion de que todo lo pretendia para la grandeza de ſus hijos y nietos.

MUJOL. Veaſe Mugil.

MULA. ſ. f. La hembra en la eſpecie de los mulos. Es voz puramente Latina *Mula.* Recop. lib. 6. tit. 10. l. 9. Mandamos que no ſe pueda llevar por el alquiler de un coche de camino, con dos *mulas* ò otras beſtias, mas de veinte y quatro reales por cada dia. Guev. Epiſt. à D. Alonſo Manrique. Tambien me eſcrebiſte, que no ſolo porfiaſtes; mas aun apoſtaſtes una buena *mula* para el que dieſſen por él la ſentencia.

Mozo de *mulas.* El que eſtá deſtinado para limpiar y cuidar de las mulas. Lat. *Mularis ſervus.*

MULADAR. ſ. m. El lugár ò ſitio donde ſe echa el eſtiercol ò baſúra que ſale de las caſas. Algunos le llaman Muradál, y aunque es mas conforme à ſu origen, por eſtár regularmente fuera de los muros, yá mas comunmente ſe dice Muladár. Lat. *Sterquilinium, ii.* Fr. L. de Gran. Symb. part. 1. cap. 14. La gallina tambien que cria ſus pollos, ſiempre anda eſcarbando en los *muladáres.* Tejad. Leon Prodig. part. 1. Apolog. 24. Paſſado algun tiempo, ſe convirtió en inutiles andrájos, que arrojados entre baſúra à *muladáres,* fueron recogidos de picaros.

Muladar. Por translacion ſe llama todo aquello que enſucia ò inficiona. Lat. *Sordes.* Marian. Hiſt. Eſp. lib. 3. cap. 9. Limpiado el exercito de aquel vergonzoſo *muladár,* los ſoldádos volvieron en ſi, y cobraron nuevo aliento.

MULAR. adj. de una term. Lo que toca ò pertenece à Mulo ò Mula. Lat. *Mularis.* Marm. Rebel. lib. 8. cap. 18. Llevaronſe los enemigos quarenta beſtias *mulares,* cargadas de harina y de bizcocho.

MULATERO, ò MULETERO. ſ. m. El mozo que cuida de las mulas ò azémilas. Lat. *Mulio, onis.*

MULATO, TA. adj. que ſe aplica à la perſona que ha nacido de negra y blanco, ò al contrario. Covarr. dice ſe llamó aſsi por comparacion à la generacion del mulo. Lat. *Ibrida, æ. Fuſcus.* Recop. de Ind. lib. 7. tit. 5. l. 28. Ninguna negra libre ò eſclava, ni *Mulata,* trahiga oro, perlas ni ſeda. Moret. Com. N. Señora de la Aurora. Jorn. 1.

Qué tal me le huviera pueſto
al picaro del villáno,
à no haber quedado preſſo
Geromillo mi mulátо!

Mulato. Por extenſion ſe llama todo aquello que es moréno en ſu linea. Lat. *Fuſcus.* Quev. Muſ. 7. Entrem. de la Venta.

Luego que por mantéles,
Las puſe, con perdón, dos arambéles,
Y la ſal en un plato,
Un cuchillo ſin cabo, un pan mulátо.

MULERO. ſ. m. El mozo que cuida de las mulas entre los Labradores. Lat. *Mularum cuſtos.*

MULETA. ſ. f. La mula nueva ò cerril. Lat. *Mula anicula, vel bima, ætate minor.*

Muleta. Se llama tambien un palo con un atraveſaño por encima, el qual ſirve para afirmarſe y apoyarſe el que tiene dificultad de andar. Lat. *Scipio.* vel *Fulcrum.* Cerv. Perſil. lib. 3. cap. 5. Hallaron en lugar ſuyo, *muletas* que dexaron los coxos, ojos de cera que dexaron los ciegos, brazos que colgaron los mancos.

Muleta. Por translacion ſe llaman algunas coſas que ayudan en parte à mantener otra: y en eſte ſentido ſe dice aſsi la porcion pequeña de alimento que ſe ſuele tomar antes de la comida regulár. Lat. *Fulcrum.*

Tener una coſa *muletas.* Phraſe metaphorica que ſe dice de las coſas, que ſon mui ſabidas, por antiguas y viejas. Lat. *Fulcris donatam eſſe. Iam ſenuiſſe.*

MULETADA. ſ. f. El conjunto ò agregado de muletas ò muletos, que tiene alguno para comerciar. Lat. *Mularum caterva. Armentum.*

MULETO. ſ. m. El mulo pequeño y cerril. Lat. *Mulus anicultus, bimus.* Alfar. part. 1° lib. 1. cap. 5. Como à ſu tiempo la yegüezuela parieſſe un *mulèto,* quiſiera el meſonéro aprovecharle y que ſe criára.

Cerrado como pié de *mulèto.* Phraſe con que ſe nota al demaſiado duro ò miſerable. Diceſe tambien del que es mui callado, y no ſe explica. Lat. *Nimis tenax, vel taciturnus.*

MULILLA. ſ. f. Eſpecie de calzado llamado aſsi de los Muleos ò Mulèolos, que entre los antiguos Romanos eran calzados de color roxo, en forma de una S, puntiagúdos y vuelta la punta hácia el empéine, y por el talón ſubian haſta la mitád de la pierna como las medias botas. Uſaron deſte calzado en los dias de ceremonia los Reyes de Albania, y deſpues los de Roma, y los principales Magiſtrados de la República, y los Emperadóres. Uſaronlo deſpues las mugeres, y ultima-

Digitized by Google

mente los usan los Papas y sus Legados à látere, como insignia recibida de los Emperadores. Lat. *Calceus mulleus.* Espin. Escud. Relac. 1. Desc. 4. Lo primero que hizo antes de vestirse, y sin aguardar à poner los piés en las *mullillas*, fué mirarse al espéjo.

MULLA. s. f. La obra de mullir las viñas. Es voz usada entre los Labradóres. Lat. *Vineæ rum levis excavatio.*

MULLIDOR. s.m. El que mulle. Lat. *Qui mollit. Molitor.*

Mullidór. Se suele usar tambien por Muñidór.

MULLIR. v. a. Ahuecar y esponjar alguna cosa, para que esté blanda y suave. Sale del Latino *Mollire.* Alfar. part. 2. lib. 2. cap. 7. Les va *mullendo* los colchónes, y haciendo la cama, donde rendrán mal sueño.

Mullir. Se toma tambien por lo mismo que Muñir. Fonsec. Vid. de Christ. tom. 3. Parab. 27. Sacanse lutos, compranse hachas, *mullense* Cofradías, convidante gentes, vistense pobres, alquilanse endechaderas.

Mullir. Metaphoricamente vale tratar y disponer las cosas industriosamente, para conseguir algun intento. Lat. *Moliri.*

Mullir. Entre los Labradóres es cavar al rededór las cepas, ahuecando la tierra, para que reciban el temporál. Lat. *Leviter excavare.* Herr. Agric. lib. 2. cap. 16. Y aun si se poda antes del Invierno, querria que à lo menos *mullessen* las cepas al derredór, y las quitassen toda la hierba.

Haber quien se las *mulla.* Phrase con que se dá à entender à algun fugéro, que hai otro que le conozca sus ideas ò intentos, y tiene habilidad para rechazarlos ò resistirlos. Lat. *Apprimè cillere, & obsistere.* M. Leon, Obr. Poet. tom. 1. pl. 406.

Y quien hace la cama? Amigo en bulla,
Quien las extienda hai, no hai quien las mulla.

MULLIDO, DA. part. pass. del verbo Mullir en sus acepciones. Lat. *Mollitus. Molitus.*

MULO. s. m. Animal quadrúpedo, engendrado de caballo y burra, ù de burro y yégua, por lo qual tiene la naturaleza de uno y otro, y no engendra el mulo ni concibe la mula, sino en casos raros y prodigiosos. Son mui útiles para el trabajo: como tirar coches, carros, y para los ministerios de la labranza. Lat. *Mulus.* Fr. L. de Gran. Symb. part. 1. cap. 36. §. 1. Prolixa cosa seria si quisiesse yo declarar agora el provecho que nos viene de los *mulos* y de las otras bestias caballáres. Fun. Hist. nat. lib. 2. cap. 15. El *mulo*, à quien los Griegos llamaron Imionos y el Latino Hinnulus, es hijo de caballo y asna; ò al contrario de asno y yégua.

MULTA. s. f. La pena pecuniaria, que se impóne y cargá al que ha hecho alguna falta en su oficio ò empléo, ò al que ha cometido algun delito. Es voz puramente Latina *Multa.* Lat. *Pœna pecuniaria* Recop. lib. 2. tit. 14. l. 9. Es nuestra merced y voluntad, que todos los maravedis que agora y de aqui adelante para siempre jamas se montare en las *multas* y faltas que hicieren los Oidóres y otros Oficiales, que agora son ò seran de aqui adelante en las nuestras Audiencias, sean aplicadas..... à la fábrica de las casas donde residen las dichas Audiencias. Bobad. Polit. lib. 3. cap. 1. num. 49. Debe el Juez con algunas *multas* reprimirlas.

MULTAR. v. a. Cargar è imponer à uno alguna pena pecuniaria, por algun excesso ù delito que ha comerido. Es del Latino *Multare.* Recop. lib. 2. tit. 14. l. 8. Tenga asimismo cargo de mirar como se guardan las dichas Ordenanzas, y *multar* a los Oidores y Alcaldes y otros Jueces, y Procurador Fiscál, que tienen quitacion con los dichos oficios, y à los Alcaldes de Hijosdalgo, y Notarios y Escribanos, si fueren ò pasaren contra estas Ordenanzas. Bobad. Polit. lib. 3. cap. 1 num. 49. Tambien podrá *multar* el Corregidór à los Oficiales de la Audiencia, y à los litigantes que ante el dieren muchas voces.

MULTADO, DA. part. pass. del verbo Multar. Condenado à pagar alguna multa. Lat. *Multatus. Multâ punitus.*

MULTIFORME. adj. de una term. Lo que tiene muchas ò varias figuras ò formas. Es voz Latina *Multiformis, e.* Burg. Rim. Son. 49.

Pues viven tantos gatos multiformes,
De lénguas largas y de manos mixas.

MULTILATERO, RA. adj. que se aplica en la Geometria a las figuras que constan de mas de quatro lados. Tosc. tom. 1. pl. 16 Lat. *Multilaterus.* Figuer. Plaz. univ. disc. 23. Tras esto el *multilátero*, con sus varias maneras, como el pentágono, hexágono, &c.

MULTIPLICABLE. adj. de una term. Lo que se puede multiplicar. Lat. *Multiplicabilis.*

MULTIPLICACION. s. f. El aumento ò acrecentamiento de los individuos de alguna especie. Es del Latino *Multiplicatio, onis.* Vilen. Trab. cap. 10. Esta historia los Poétas mucho alabaron, por las moralidades fermosas que de ella salir podian à la *multiplicacion* ò crecimiento de buenas costumbres, è desfallecimiento de las malas.

Multiplicación. En la Arithmetica es la regla que enseña à multiplicar un número por otro, y la execución de ella. Lat. *Multiplicatio.* Marm. Descripc. lib. 2. cap. 3. Despues de la *multiplicación*, division y dimension, veia que character convenia al número que habia sobrado.

MULTIPLICADOR. s. m. El que multiplica ò aumenta en número las cosas. Lat. *Multiplicator.* Barbad. Coron. f. 117. Como él tuviesse yá los ojos *multiplicadóres* de candíles, tan *multiplicadóres*, que de uno hacian diez, y de diez ciento, acometiòla inadvertidamente.

Multiplicadór. Se llama tambien el número por quien se ha de multiplicar alguna cantidad. Lat. *Multiplicator.*

MULTIPLICAR. v. a. Aumentar en número considerablemente los individuos de alguna es-

Digitized by Google

eſpecie. Uſaſe muchas veces como verbo neutro, eſpecialmente hablando de lo que ſe multiplica por generación. Es del Latino *Multiplicare*. Amb. Mor. lib. 8. cap. 60. *Multiplicaron* tanto los conejos allí, que deſtruian toda la tierra.

Multiplicar. En la Arithmética es buſcar un tercer número, que contenga al que ſe toma por cantidad tantas veces, quantas el otro que ha de ſervir de multiplicadór, contiene la unidad: como por exemplo, Si ſe compran cien varas de paño à quarenta reales, ſe multiplica el ciento por quarenta, y ſe halla importar Quatro mil reales, número que contiene quarenta veces al ciento. Lat. *Multiplicare. Numerum in alterum ducere.* Marm. Deſcripc. lib. 2. cap. 3. Tomaba deſpues una ſola letra de la cola demandada, y *multiplicando* por todas las coſas numeradas, iba haſta que veia qué número llevaba el charácter.

MULTIPLICADO, DA. part. paſſ. del verbo Multiplicar en ſus acepciones. Lat. *Multiplicatus. Numerus ductus.* Tejad. Leon Prodig. part. 1. Apolog. 41. Deſta manéra, renovado y *multiplicado* el linage humano, ſucedió nueva confuſion à Júpiter y à todo el divino Senádo.

MULTIPLICE. adj. que ſe aplica en la Geometria y Arithmética à qualquier todo que incluye varias veces la parte aliquota que le mide: como Veinte y quatro reſpecto de ſeis, que repetido eſte quatro veces compone el veinte y quatro. Lat. *Multiplex.*

MULTIPLICIDÁD. ſ. f. La muchedumbre ò abundancia exceſsiva en número, de algunas eſpecies ò individuos. Lat. *Multiplicitas.* Fonsec. Am. de Dios, part. 1. cap. 27. El olfáto ſe deleita con los ámbares y almizcles, con la *multiplicidád* de eſpecias aromáticas, y de aguas olorosas. Solis, Hiſt. de Nuev. Eſp. lib. 3. cap. 3. Hallando con ſu buena razón baſtantes fundamentos para impugnar y deſtruir la *multiplicidád* de los Dioſes.

MULTIPLICO. ſ. m. El efecto de multiplicar ò acrecentarſe alguna coſa. Lat. *Multiplicatio.* Acost. Hiſt. Ind. lib. 4. cap. 40. Se toman trecientas y quatrocientas, y mas ò menos como ellos quieren, y dexan ir las demás, eſpecialmente las hembras para el *multiplico.* Sandov. Hiſt. Ethiop. lib. 3. cap. 46. Por el grande *multiplico* que milagroſamente hallaba en ſu ganádo, ſu amo le dió libertád.

MULTITUD. ſ. f. El número grande y exceſsivo de algunas coſas. Es del Latino *Multitudo.* Chron. de S. Fern. cap. 1. Un Rey de los Moros Alárabes que ſe llamaba Miramamolín, del linage de los Almohades, vino con gran *multitúd* de Moros. Solis, Hiſt. de Nuev. Eſp. lib. 4. cap. 14. El procuraba con el ſobrecéjo y con la mano, hacer lugar à ſus palabras, quando empezó à diſparar la *multitúd*, y vió ſobre ſí el último atrevimiento de ſus vaſallos.

MUNDANAL. adj. de una term. Lo miſmo que Mundáno. Ayal. Caid. de Princ. lib. 3. cap. 18. Y por la poca firmeza de la condicion *mundanál*, cayeron de ſus honras y eſtádos. Solis, Loa para la Com. Un bobo hace ciento.

Fuera lucidos adornos,
fuera galas mundanales,
fuera cotas mal nacidas,
fuera polleras infames.

MUNDANALIDAD. ſ. f. Propriedad del mundo ù de las coſas mundánas. Es voz inventada. Lat. *Mundus.* Solis, Poeſ. pl. 102.

Filis, pues, Filis que ha ſido
la que le ha hecho azotarſe,
en penitencia de ciertas
que obró mundanalidádes.

MUNDANO, NA. adj. Coſa del mundo, ò que toca y pertenece à él. Es del Latino *Mundanus, a, um.* Nieremb. Diſcr. lib. 3. cap. 9. §. 1. Eſto ſe nos ſignificó en el Apocalipſi en aquella muger ramera, que venia acabalo en una monſtruoſa beſtia, que es la proſperidad *mundána* que ſobreſale en eſte mundo.

Mundano. Se llama tambien el ſugéto que atiende demaſiadamente, y ſe emplea en las coſas del mundo. Lat. *Mundanus.* Oña, Poſtrim. lib. 2. cap. 3. Diſc. 3. Al fin no hai coſa tan apartada, tan difícil ni tan impoſsible, que no lo facilite y prometa la eſperanza loca de los *mundános.*

Muger *mundána.* La ramera ò mugér perdida, que ſe ha echado al mundo. Lat. *Scortum, i.*

MUNDIAL. adj. de una term. Lo miſmo que Mundáno, que es como oy ſe dice. M. Agred. tom. 1. num. 534. Nadie alcanzó como ella, ni lo hizo, à poſponer y deſviar todo lo *mundiál* y viſible, para enderezar el afecto à la contemplacion de las coſas Divinas. Hern. Eneid. lib. 6.

Una immortal y ſempiterna mente
Mueve la mundiál *máchina contino.*

MUNDIFICAR. v. a. Limpiar, purgar y purificar alguna coſa. Lat. *Mundificare. Mundare.* Fr. L. de Leon, Nomb. de Chriſt. en el de Jeſus. No ſolamente pinta las hojas, ſino que propria y principalmente *mundifica* la raíz, y la fortifica. Frag. Cirug. lib. 3. cap. 5. Eſtando digeſta la llaga, qué intencion ſe ſigue? *Mundificar*, porque ſi la llaga no eſtá limpia, por demás es que ſe crie carne nueva.

MUNDIFICATIVO, VA. adj. que ſe aplica al medicamento que tiene virtúd ò facultad de limpiar ò mundificar. Lat. *Mundificativus.* Frag. Cirug. lib. 3. cap. 5. Uſamos el *mundificativo* de apio: y ſi es la parte nerviosa, el *mundificativo* de nervios.

MUNDILLO. ſ. m. Cierto género de enxugadór, que por arriba remata en arcos de madéra, en lugar de cuerdas. Lat. *Rotundum exſiccatorium.* Pragm. de Taſs. año 1680. f. 44. Un *mundillo* para calentar la cama, ſeſenta maravedis.

Mundillo. Se llama tambien cierto género de almohadilla larga y redonda, que ſirve à las

Digitized by Google

las mugéres para hacer encaxes. Lat. *Mundulus.*

MUNDINOVI. ó MUNDINUEVO. ſm. Cierta arca en forma de eſcaparate, que trahen aceſtas los Saboyardos, la qual ſe abre en tres partes, y dentro ſe vén varias figurillas de madéra movibles, y metiendo por detrás una llave en un agujéro, prende en un hierro, que dandole vueltas con ella, hace que las figurillas anden al rededor, mientras el canta una cancioncilla. Otros hai que ſe vén por un vidrio gradnado, que aumenta los objetos y van paſſando varias perſpectivas de Palacios, jardines y otras coſas.

MUNDO. ſ. m. El agregado y conjunto de todas las criaturas racionales è irracionales, ſenſibles è inſenſibles, que componen el univerſo. Llamoſe aſsi de la palabra Latina *Mundus*, que ſignifica limpio, por la belleza y perfeccion con que Dios, Autór univerſal, le crió de la nada, y por el orden y diſpoſicion de todas ſus partes, aſsi materiales, como formales. Solorz. Polit. lib. 1. cap. 1. Eſta palabra *Mundo* (dicho aſsi por el orden y aſéo con que Dios le compuſo) tomada en general comprehende Cielo, tierra y mar, y todas las criaturas que en eſtas partes fueron criadas y colocadas.

Mundo. Se toma privativamente por la eſphéra terreitre. Lat. *Orbis. Sphera.* Fr. L. de Gran. Symb. part. 1. cap. 3. §. 5. Eſta hermoſiſsima figúra del *mundo* deſcribe Seneca elegantemente à una noble Matróna Romána, por eſtas palabras.

Mundo. Significa tambien multitúd y cópia grande de alguna coſa: y aſsi ſe dice, Eſta caſa me coſtó un mundo de dinero. Lat. *Summa quantitas.*

Mundo. Se llama tambien una bola, ò figúra de ella, con una Cruz encima, que ſuelen poner ò pintar en las efigies ò imagenes del Niño Jeſus, ò à los pies del Salvador y de la Virgen. Lat. *Sphærula.* Cesped. Hiſt. de Phelip. IV. lib. 1. cap. 2. Teniendo concertado poner coronas ſobre el Cielo de las barcas, y ellos las ſuyas prevenidas, reconociendo que à las nueſtras ſervia de tymbre un *mundo* entéro, y pretendiendo rechazarle, dieron ſus quejas al de Guiſa.

Mundo. En ſentido moral ſe toma por el modo de vida, tratos y comercios de los hombres. Lat. *Mundus, i.*

Mundo. En lo aſcetico y moral, ſe toma por la propenſión è inclinacion à vivir ſiguiendo las diverſiones, guſtos y vanidades, que apetecen y eſtiman los hombres, y en eſte ſentido es uno de los enemigos del alma. Lat. *Mundus.* Quev. Vivir. Eſtos ſon los enemigos del alma: el *mundo* es aquel, eſte es el diablo y aquella la carne.

Mundo. En la Germanía ſignifica el roſtro. Juan Hidalgo en ſu Vocabulario. Lat. *Os. Facies.*

Deſde que el *mundo* es *mundo.* Phraſe ponderativa, para explicar la antigüedad de alguna coſa, ò la continuacion en la execucion de ella. Lat. *Ab orbe condito. A ſeculo.*

El nuevo *mundo.* La parte de la tierra en que eſtán las dos Americas, deſcubierta en eſtos últimos tiempos: que llaman Nuevo, por no haber ſido antes conocido. Lat. *Novus mundus.* Solorz. Polit. lib. 1. cap. 3. Entre los nombres que haſta oy ſe han dado à nueſtras Indias, ninguno hallo mas conveniente y ſignificante de ſu grandeza, que el de *Nuevo mundo.*

El otro *mundo.* Significa la otra vida, que eſperamos deſpues de eſta, adonde van las almas de los que mueren. Lat. *Alter mundus, vel vita.* Inc. Garcil. Coment. part. 1. lib. 3. cap. 16. Me dió deſeo de mirar, por vér ſi veria algunas coſas de encantamento, o *del otro mundo.*

Eſte *mundo* y el otro. Modo de hablar del eſtilo vulgar, con que ſe pondera la abundancia grande y cópia de dinero, riquezas ò otra coſa ſemejante: y aſsi ſe dice, Fulano tiene eſte mundo y el otro. Lat. *Maxima ſumma.*

No ſer deſte *mundo.* Phraſe con que ſe explica que alguno eſtá totalmente adstraido de las coſas del mundo. Lat. *Omninò à mundo abſtractum eſſe.*

MUNICION. ſ. f. Los pertréchos y baſtimentos neceſſarios para la manutencion de un exercito, Plaza, &c. Divídenſe en municiones de boca, y municiones de guerra: las de boca ſon los baſtimentos y proviſion para comer, y las de guerra ſe reducen à todo género de armas defenſivas y ofenſivas, veſtidos y otros pertrechos. Lat. *Bellicus apparatus. Commeatus. Militaris annona.* Marian. Hiſt. Eſp. lib. 3. cap. 8. El ſe contentó con penarlos en dinéro, quitarles las armas y las demas *municiones.*

Municion. Se llama tambien la carga que ſe echa en el arcabúz y demas bocas de fuego. Lat. *Plumbea pilula minutiſsima, cum pulvere nitrato.* Mend. Guerr. de Gran. lib. 2. num. 5. No ſe eſtaba à media cuesta, quando la gente comenzó à pedir *municion* de mano en mano. Eſpin. Art. Baliest. lib. 1. cap. 13. Aſsimiſmo revienta (el arcabúz) por mal cargado, por echarle mas polvora y *municion* de lo que el puede llevar.

De *municion.* Modo adverbial, con que ſe explica que alguna obra ſe ha hecho de priſa, y por eſſo mal. Lat. *Ruáiter. Feſtinanter.*

MUNICIONAR. v. a. Proveer y abaſtecer de municiones alguna Plaza ò Caſtillo, ò à los ſoldádos, para ſu defenſa y manutencion. Lat. *Munire.* Baren, Guerr. de Fland. pl. 372. El qual proveyó de nuevo, y *municionó* mucho mejor que antes. Cesped. Hiſt. de Phelip. IV. lib. 2. cap. 6. Procuró *municionar* algunas Plazas y retirarſe hacia Caſovia.

MUNICIONADO, DA. part. paſſ. del verbo Municionar. Lo aſsi proveido y abaſtecido. Lat. *Munitus.* Baren, Guerr. de Franc. lib. 10. pl. 368. Rendida y *municionada* Poiti, paſſó el Principe de Bearne con la vanguardia ſin dilacion à cerca de Pontoiſa.

MUNICIPAL. adj. de una term. Lo que toca

ò

ò pertenece al municipio: como Ley municipál, cargo municipal, &c. Lat. *Municipalis.*

MUNICIPE. ſ. m. El Ciudadáno del municipio, donde naturalmente nació, ò ſe entiende nacido por derecho. Los Romanos tomaban eſta voz en ſentido mas eſtrecho, llamando Municipe al que ſiendo de Ciudad libre y amiga, era admitido à los oficios públicos de la ſuya, como ſi ſe dixera Particípe de cargos. Lat. *Municeps, pis.* Puent. Conven. lib. 2. cap. 21. A los vecinos de eſtas Ciudades llamaban *Municipes* ò Hijoſdalgo.

MUNICIPIO. ſ. m. Ciudad principál, que ſe gobierna por ſus próprias leyes. Los Romános denominaban aſsi las que no eran de las Provincias ſubordinadas à ſu Imperio, cuyos vecinos podian obtener los privilegios, y gozar los derechos de la Ciudad de Roma. Lat. *Municipium.* Marian. Hiſt. Eſp. lib. 4. cap. 4. En la Bética ſe contaban ocho Colonias Romanas, y otros tantos *municípios*, que eran menos privilegiados que las Colonias, à la manera que entre noſotros las Villas reſpecto de las Ciudades. Puent. Conven. lib. 2. cap. 21. §. 8. Era natural de Tarſo, Ciudad de Cilicia, y *municipio*, como el miſmo Apoſtol dice. Llamaban los Romános *Municipio* à las Ciudades pobladas de gente natural de la tierra, y que ſe gobernaban con ſus próprias leyes, gozando de los fueros de Ciudadános Romános, como ſi huvieran nacido en Roma.

MUNIFICENCIA. ſ. f. Lo miſmo que Liberalidád. Es voz puramente Latina *Munificentia, æ.* Alcaz. Vid. de S. Julian, lib. 3. cap. 17. Por el defecto deſta circunſtancia, campea mas la *munificéncia* de nueſtro glorioſiſsimo Heróe, y ſe aſſemeja mas à la Divina largueza.

MUNIFICO, CA. adj. Lo miſmo que Liberál. Es voz Latina *Munificus, a, um.*

MUNITORIA. ſ. f. El Arte que enſeña à fortalecer una Plaza, de ſuerte que pueda reſiſtir à las máchinas de guerra, y que pocos puedan defenderſe y pelear contra muchos. Toſc. tom. 5. pl. 254. Lat. *Ars munitoria.*

MUñECA. ſ. f. La juntúra de la mano con el brazo, que conſta de ocho hueſſos pequeños, en los quales por una parte ſe encaxan las canillas del brazo, y por la otra los hueſſos de la palma de la mano. Lat. *Brachii & manûs commiſſura, æ. Carpus. Brachiale, is.* Valverd. Anat. lib. 1. cap. 21. *Muñéca* llamamos aquellos hueſſos, ſobre los quales juega la mano, à la qual (como habemos dicho) ſe juntan las canillas del brazo. Pant. Rom. 11.

Hallan ſiempre en mis muñécas
eochambre de ardór maligno
los Médicos, porque nunca
de calentúra me limpio.

Muñeca. Se llama tambien un envoltorito de trapo, con algun ingrediente ò medicina, que ſe mete en los cocimientos para que les dé virtúd. Lat. *Parvum involucrum.*

Muñeca. Se llama tambien una figurilla de muger, hecha de trapos ù otra coſa, que ſirve de entretenimiento y juguéte à las niñas: y tambien ſe llama aſsi la que ſirve de diſſeño para los trages y veſtidos. Lat. *Pupa, æ. Muliercula typus.* B. Mend. Polit. lib. 2. cap. 15. Lo que ſe llama fuerzas y riquezas humanas, ſon unas coſas caducas y frágiles, ſemejantes à las *muñécas* de los niños. Torr. Philoſ. lib. 5. cap. 1. Como ambos eran niños, hacían *muñécas* y juguétes para ſu entretenimiento.

Menear las *muñécas.* Phraſe metaphorica, que vale lo miſmo que trabajar mucho y con viveza en alguna obra. Lat. *Manus ad laborem applicare. Manibus aſſiduo laborare.*

MUñECO. ſ. m. La figura pequeña de hombre hecha de paſta, madera, trapos ù otra coſa. Lat. *Homunculi effictio.*

Muñeco. Se llama tambien el hombre afeminado, afeitado y compueſto como muger: ò el que es pequeño, atado y ſin eſpecidion. Lat. *Homuncio. Homulus.* Sold. Pind. lib. 2. §. 7. Voto al Sol que eſtos Nymphos *muñécos* de la Corte pienſan que en viendo à un hombre con un gabán pardo, no hai mas de hermanear y echar un vos redondo. Barbad. Coron. f. 111. Pareciendole que podia llenar con lo abultado de la voz aquellos ridículos vacíos de ſu cuerpecillo *muñéco.*

MUñEQUEAR. v. a. Jugar las muñecas, meneando la mano à una parte y à otra. Es voz mui uſada en la Eſgrima. Lat. *Carpum hùc illàc vertere.*

MUñEQUERA. ſ. f. El adorno que ſe pone en las muñécas de las manos. Lat. *Brachale, is.* Villeg. Erot. Eleg. 7.

Eſto no te lo digo porque holandes,
Bartholomé, gaznáte y muñequéras,
Que tu no has menester cambray de Flandes.

MUñEQUERIA. ſ. f. El exceſſo ù demasia en los adornos, trages y veſtidos afeminados. Lat. *Luxus veſtium.* Salaz. de Mend. Chron. lib. 2. cap. 49. Dexemos eſto y el remedio à Dios, de los diſparátes y *muñequerias* de eſtos tiempos.

MUñIDOR. ſ. m. El Criado de las Cofradias que ſirve para aviſar à los Hermanos las fieſtas, entierros y otros exercicios à que deben concurrir. Dixoſe del Latino *Monitor*, que vale el que amoneſta ò aviſa. Lat. *Præcoferalis.* Pant. Vexam. 1. Volvime à mi hueſped y dixele: Eſte varón de aguas marinas, de qué Cofradia es *Muñidór*?

MUñIR. v. a. Llamar ò convocar à las Juntas ò à otra coſa. Lat. *Monere.*

MUñIDO, DA. part. paſſ. del verbo Muñir. Llamado ò convocado. Lat. *Monitus.* Cerv. Quix. tom. 2. cap. 19. De zapateadores no digo nada, que es un juicio los que tiene *muñidos.*

MUñON. ſ. m. El músculo grande del brazo del animál. Trahe eſta voz Covarr. en la palabra Muñéca. Lat. *Brachii torus, vel ingens muſculus.*

Mu-

Digitized by Google

Muñónes. Se llaman tambien los cabos ò manijas redondas, gruessas y macizas, que salen una à cada lado hácia el medio de la pieza de artilleria, en los quales se encaxan los tablónes de la cureña. Lat. *Rotunda manubriola.*

MUQUICION. s. f. Voz de la Germanía, que significa comida. Juan Hidalgo en su Vocabulario. Lat. *Cibus. Esus.*

MUQUIR. v. a. Voz de la Germanía, que vale Comer. Juan Hidalgo en su Vocabulario. Lat. *Deglutire. Manducare.* Quev. Musa. 5. báil. 1.

Todo se lo muque *el tiempo,*
los años todo lo mascan,
poco duran los valientes,
mucho el verdugo los gasta.

MUR. s. m. Lo mismo que Ratón. Es voz antiquada y tomada del Latino *Mus*, *uris*, que significa lo mismo. Monter. del R. D. Al. lib. 2. part. 2. cap. 23. Conviene que tomen dos *mures*, è de la lana sucia, è quemenlo todo en uno. Tost. Qüest. cap. 4. E fizo tantos *mures* salir de la tierra, que le non podian dellos defender.

MURADAL. Veasse Muladár.

MURAL. adj. de una term. Lo que toca ò pertenece à muro. Lat. *Muralis.* Marian. Hist. Esp. lib. 2. cap. 20. Habia diferencia sobre quien de ellos merecia la coróna *murál*, que se daba al que primero subia en el muro.

MURALLA. s. f. Fábrica que ciñe y cierra para su defensa alguna Plaza. Unos la toman por todo el terraplén de una Plaza fortificada, y otros solo por la parte exterior, que llaman Camisa. Lat. *Murus. Mœnia.* B. Mend. Theor. de guerr. pl. 100. Quando las *murallas* son casamuito, sin terrapléno, se han de plantar las piezas de manera que batan en la *muralla* al ésgo.

MURAR. v. a. Cercar y guarnecer con muro alguna Ciudad, Castillo ù Fortaléza. Es formado del nombre Muro. Lat. *Mœnibus cingere. Muro sepire.* Salaz. de Mend. Vid. de S. Ildeph. cap. 5. §. 3. Todo aquel ámbito que oy es arrabal..... se pobló, *muró* y fortificó, en ganando à Toledo el Rey D. Alonso.

MURADO, DA. part. pass. del verbo Murar. Lo assi cercado de muro ò muralla. Lat. *Mœnibus cinctus, a, um.* Cald. Com. Los cabellos de Absalón. Jorn. 1.

A Rabatha, murada *y guarnecida,*
Ciudad del fiero Amón dexo vencida.

MURCEO. s. m. Voz de la Germanía, que significa el tocino. Juan Hidalgo en su Vocabulario. Lat. *Caro suina.*

MURCIAR. v. a. Voz de la Germanía, que significa hurtar. Juan Hidalgo en su Vocabulario. Lat. *Furari.* Cerv. Nov. 3. pl. 106. Los dias passados dieron tres ánsias à un quatéro, que *habia murciado* dos roznos.

MURCIEGALO, MURCIELAGO, ò MURCEGUILLO. s. m. Ave mui semejante al ratón, que tiene cubierto el cuerpo de pelo en lugar de pluma, dos orejas, y dos pies, guarnecidos de agudas uñas, con las quales se ase à las paredes y árboles, quedando colgado de ellas para descansar del vuelo. Las alas son grandes y de una membrána mui sutil. Pare, y cria sus hijos con la leche de sus pechos, y quando vuela los lleva abrazados ò asidos de sus tetas. Sustentase de polvo, moscas y carne, y bebe el azeite de las lámparas. Hai diversas especies de Murciegalos en diferentes Provincias y regiones: unos tienen la cabéza como de ratón, y otros como de perro: unos carecen de cola, ò si la tienen está pegada al cuero de las alas, y otros la tienen larga al modo que los ratones: unos tienen solo dos orejas, y otros tienen quatro, las dos grandes, y las otras dos mucho mas pequeñas. En algunas Provincias del Nuevo Mundo los hai tan grandes como palómas, y son sumamente nocivos à las personas y ganádos. Llamóle Murcielago del Latino *Mus*, que vale Ratón, y *Cielago*, ciego, porque de dia no vé. Lat. *Vespertilio. Mus pennatus.* Huert. Plin. lib. 10. cap. 61. De las aves solo el *Murciégalo* pare animal, el qual solo tiene las alas sin pluma, hechas de una membrána, y el mismo solo entre todas las aves cria sus hijos con leche. Fun. Hist. nat. lib. 1. cap. 18. Galéno dice, que el corazón del *Murceguillo* es bueno para la gota. Marcuell. Hist. de Av. cap. 86. El *Murciégalo*, dicho en Latin Vespertilio.... en romance le llamamos *Murciégalo*, ò *Murcitlago.*

MURCIGALLERO. s. m. Voz de la Germanía, que significa el ladrón que hurta à prima noche. Juan Hidalgo en su Vocabulario. Lat. *Fur nocturnus.*

MURCIGLERO. s. m. El ladrón que hurta à los que están durmiendo. Es voz de la Germanía, y la trahe Juan Hidalgo en su Vocabulario. Lat. *Fur nocturnus.*

MURCIO. s. m. Voz de la Germanía, que vale ladrón. Juan Hidalgo en su Vocabulario. Lat. *Fur.*

MURECILLO. Veasse Músculo.

MURENA. s. m. Pescado cartilaginóso, mui parecido à la lampréa. Tiene el hocico agúdo, la boca rasgada y armada de agúdos dientes. El colór de su carne es blanco, y el de su cuero obscuro, variado de pintas amarillas y negras. Carece de espinas y de alétas en los lados, y vive mui poco fuera del agua. Es voz Latina *Murana, æ.* Huert. Plin. lib. 9. cap. 23. Es la *Muréna* de la generacion de los pescádos cartilaginósos: los quales son largos y lisos, y que por carecer de escamas resbalan.

MURICE. s. m. Cierta especie de marisco, cuya concha es pesada, densa y sólida, desigual por defuera, y à veces armada de puntas, y por de dentro de colór blanco y que tira à purpúreo. Con este marisco hacian los antiguos una tinta, que servia para teñir las ropas de colór de púrpura. Es voz Latina *Murex, icis.* Huert. Plin. lib. 9. cap. 33. Aunque el nombre de *Múrice*, acerca de diferentes Autóres, tiene diferentes significaciones,

en esta parte se toma solamente por cierta especie de conchas, de quien hace relacion Plinio. SALAS, fob. Mela, lib. 1. cap. 6. Se hallan huessos y espínas de peces, y pedazos de conchas de los *Múrices* ò Púrpuras, y de Ostiones.

MURMUGEAR. v. a. Lo mismo que Murmurar ò hablar quedo. Es voz antiquada. Lat. *Musitare. Mussare.* CHRON. GEN. part. 4. f. 373. E *murmugeaban* à la oréja à este Rey D. Luis, diciendol que su muger la Reina Doña Elisabeth, que non la hoviera el Emperadór D. Alphonso en su muger la Emperatriz, mas que la ficiera en su barragána.

MURMULLO. f. m. Lo mismo que Mormullo.

MURMURACION. f. f. La conversacion secréta, en perjuicio de algun ausente. Es del Latino *Murmuratio.* Lat. *Detractio.* NAVARR. Alabanz. pl. 316. Porque no puede haber *murmuración* ni detraccion, sin dañar ò querer dañar fama ò gloria contra derecho. RODRIG. Exerc. tom. 2. trat. 2. cap. 9. Dicen los Doctóres que es mayor y mas grave este pecado de la *murmuración*, que el pecado del hurto, quanto es de mas precio y estima la fama y buena opinion, que la hacienda. NIEREMB. Catec. part. 1. Lecc. 17. La *murmuración* ù detraccion es quitar la fama al próximo, diciendo mal de él.

MURMURADOR. f. m. El que murmura. Lat. *Detractor.* NAVARR. Alabanz. pl. 321. No es *murmuradór* el que publicamente delante de todos, con buena intencion, reprehende al que publicamente delante de todos peca. RODRIG. Exerc. tom. 2. trat. 2. cap. 9. Abominan los hombres de los *murmuradóres*, y tienenles grande aversion y ojeríza, y aunque exteriormente se rien y parece que gustan, allá interiormente les parece mui mal, y se guardan de ellos. NIEREMB. Catec. part. 1. Lecc. 17. Esta detraccion de los *murmuradóres*, es un mal mui freqüente entre los hombres, y mui grave y peligroso.

MURMURAR. v. a. Hacer ò formar ruido la corriente de las aguas por entre la aréna y piedras. Dixose assi por la figúra Onomatopéya del sonido que forma. Lat. *Murmurare.* CERV. Quix. tom. 2. cap. 35. Los liquidos crystales de los arroyos, *murmurando* por entre blancas y pardas guijas, iban à dar tributo à los rios. ESQUIL. Rim. Rom. 90.

Arroyo del prado,
que sus flores buscas,
mira como corres,
huye si murmuras.

MURMURAR. Vale tambien gruñir y hablar entre dientes razónes medio formadas, por no suceder una cosa como se deseaba. Lat. *Mussare.* CERV. Nov. 11. Dialog. pl. 388. Y sacando de un rincón una olla vidriada, metió en ella la mano, y *murmurando* entre dientes se untó de los pies à la cabeza.

MURMURAR. Significa assimismo conversar secretamente en perjuicio de algun ausente, descubriendo sus faltas. Lat. *Murmurare. Detrahere absentibus.* FR. L. DE GRAN. Compend. lib. 2. cap. 9. En comenzando uno à *murmurar*, preito passa de los defectos naturales à los morales. RODRIG. Exerc. tom. 2. trat. 2. cap. 10. S. Basilio tratando del castigo que se ha de dar al que *murmura* y al que oye la murmuracion, dice que al uno y al otro han de apartar de la comunidad: igual castigo les da, porque si el uno no oyesse de buena gana, tampoco el otro gustaria de *murmurar.*

MURMURANTE. part. act. del verbo Murmurar. El que murmura. Lat. *Murmurans.* CERV. Nov. 11. Dialog. pl. 364. Me acuden palabras à la lengua, como mosquitos al vino, y todas maliciosas y *murmurantes.*

MURMURADO, DA. part. pass. del verbo Murmurar en sus acepciones. Lat. *Detractus. Murmuratus.*

MURMURIO. f. m. El ruido ò sonido que forma la corriente de las aguas, ò el que hacen las hojas de los árboles movidas del viento. Lat. *Murmur. Susurrus.* ROA, Doña Sanch. lib. 1. cap. 8. Y no oirse en los campos ni aun el *murmúrio* de la maréa que bulle las hojas de los árboles.

MURMURIO. Se toma tambien por lo mismo que Murmuración. BAREN, Guerr. de Fland. pl. 264. Se hablaba yà mui libremente entre la plebe, y se oian los *múrmurios* entre las órdenes mas principales.

MURO. f. m. Lo mismo que paréd ò tapia. Tomase freqüentemente por lo mismo que Muralla. Lat. *Murus.* MARIAN. Hist. Esp. lib. 9. cap. 16. Los ingenios (dado que ponian espanto y hacian maravillar à los Moros, por no estár acostumbrados à ver semejantes máchinas) no eran de provecho alguno, porque si bien derribaron alguna parte del *muro*, la subida era mui agria. GIL GONZ. Theatr. de Avila, lib. 1. cap. 1. Cércala un fuerte *muro* que tiene de circuito nueve mil y setenta y cinco pies, y ochenta y seis torres ò cubos fundados todos sobre peña viva. GONG. Rom. burl. 4.

La Ciudad de Babylonia,
famosa, no por sus muros,
fuessen de tierra cozidos,
ò sean de tierra crudos.

MURO. En la Germania significa el broquél. Juan Hidalgo en su Vocabulario. Lat. *Clypeus. Parma, æ.*

MURRIA. f. f. Cierta especie de tristeza y cargazón de cabeza, que obliga al hombre à andar cabizbaxo y melancholico. Covarr. dice sale del nombre Griego *Moria*, que vale tontería y cargazón de cabeza. Lat. *Profundus maror.* LOP. Dorot. f. 163. *Múrria* es una voz Castellana no poco significativa, si bien no usada: es finalmente una manéra de tristéza, que obliga à traher à un hombre siempre descontento el rostro.

MURRIA. Medicamento sumamente astringente, compuesto de ajos, vinagre y sal, de que usan en los hospitales para evitar la putrefac-

Digitized by Google

faccion de las llagas. Lat. *Ex sale, aceto & alliis medica confectio.*

MURRIO, RRIA. adj. Triste, melancholico y descontento. Lat. *Mœstus valdè.* Lop. Dorot. f. 164.

La cara tengo múrria,
De sufrir tu celosa cancamúrria.

MURTA. Veasse Arrayán.

Murta. En la Germanía significa la azeitúna. Juan Hidalgo en su Vocabulario. Lat. *Oléa, æ.*

MURTONES. f.m. La fruta del arrayán ò murta. Lat. *Myrti baccæ.*

MUSA. f. f. El numen ò ingenio Poético. Suele extenderse al numen para las otras ciencias y artes liberales. Lat. *Musa, æ.* Tejad. Leon Prodig. part. 1. Apolog. 42. Propuíste pues à las *Musas* Españolas..... un suspiro de Crisaura dudoso, confuso y lacón. Corr. Argen. lib. 1. f. 36. Entre tantas lisonjas de la naturaléza, campeaba la fertilidad de ingénio, y el afecto à todas *Musas*.

Musas. Fabulosas Deidades de la antigüedad, que los Poetas hacen habitadoras del Monte Helicon ò Parnaso, presididas del Dios Apolo, y les atribuyen el influxo en las Ciencias y Artes liberales, especialmente en la Poesia. Son en número nueve, sus nombres Clio, Melpomene, Thalia, Euterpe, Terschore, Erato, Caliope, Urania y Polymnia, con los quales las invocan los Poétas al principio de sus Poesias. Lat. *Musæ, arum. Pierides, um.* Tejad. Leon Prodig. part. 1. Apolog. 41. Fundó unas nuevas Escuelas, principalmente desta facultad, en el monte Parnaso, adonde nueve hermanas *Musas* doctas y divinas sean Cathedráticas. Calvet. Viag. f. 157. Estaban pintadas las nueve *Musas*, cada una con un instrumento de música en la mano y en la cabéza una guirnalda de laurél, como que tañian y cantaban celebrando aquel Real triumpho.

Entender la *Musa*. Phrase, que significa conocer la intencion ò malicia de alguno. Lat. *Callère.* Barbad. Correcc. de vic. f. 151. Hurtan con mucha honra, sin haber quien *les entienda la Musa*.

MUSARAÑA. f. f. Lo mismo que Musgáño. Trahe esta voz Covarr. en su Thesoro.

Musaraña. Se llama por extension qualquiera sabandija, insecto, ò animal pequeño. Lat. *Insectum.* Sandov. Hist. Ethiop. lib. 3. cap. 15. Siendo el Elephante tan feroçísima bestia, en viendo una *musaráña* como la de un ratón, pierde el brio y el aliento.

Musaraña. Se llama tambien la figúra contrahecha ò fingida de alguna persona. Lat. *Larva.* Fonsec. Vid. de Christ. tom. 1. lib. 2. cap. 1. Quando la ira de Saúl andaba en los alcances de David, escapóle Michol por una ventána, y puso en la cama una *musaráña* vestida como David.

Musarañas. Se llaman vulgarmente unas como nubecillas, que se suelen poner delante de los ojos. Lat. *Volantes fili.* Cerv. Quix. tom. 2. cap. 33. Sé despabilarme à sus tiempos, y no consiento que me anden *musaráñas* ante los ojos.

Pensar en las *musaráñas*. Phrase con que se nota à alguno que no está ò atiende à lo que hace ù dice. Lat. *Alia agere. Muscas captare.*

MUSCICAPA. f. m. Ave mayór que la paloma. Tiene los pies y el pico como la golondrina y en comparacion del cuerpo mui pequeña: y aunque tiene grande abertúra en la boca, solamente come moscas y mosquítos, de donde tomó el nombre. Lat. *Muscicapa, æ.* Marcuell. Hist. de las Av. cap. 65. Son los tales abitinentes, semejantes à la ave *Muscicápa*, à la qual los hombres por mal nombre llamaron Cazamoscas.

MUSCO. f. m. Hierbecilla sutil, delicada y corta, que se cria en los troncos y ramas de los árboles, y algunas veces en las piedras. Dicese tambien Musgo y Moho. Lat. *Muscus, i.*

Musco. Significa tambien lo mismo que Almizcle. Es voz Latina. Boc. de Or. cap. 15. E empreståle cien mil libras de plata..... è cien panes de ámbar, è peso de dos mil dramas de *musco*.

MUSCO, CA. adj. Lo mismo que Amusco.

MUSCULO. f. m. Term. Anatómico. Parte pequeña del cuerpo del animál, que se compone de fibras carnósas y nerviosas, tendónes, nervios, artérias y vasos lympháticos, y de una membrána común y externa, que lo cubre todo, y es el immediato instrumento del movimiento. Conocense en la Anatomía gran diversidad de músculos, que se distinguen por su figúra: como simples, compuestos, rectos, &c. y otros, que segun el oficio en que sirven, se les aplica el nombre: como Músculo flexór, levator, depressór, &c. Es del Latino *Musculus*, que significa Ratoncillo, por parecerse à él en la figúra, y en lo veloz del movimiento. Llámase tambien Murecillo y Morcillo. Martin. Anat. Compl. Lecc. 1. cap. 9. Los mas de los *músculos* tienen dos tendónes, el uno atado à la parte firme hácia donde se hace el movimiento y el otro atado à la parte moble, que es la que ha de ser trahida ò movida.

Musculo. Bestia marina, especie de ballena de desmesurada grandeza. Tiene la boca grandissima, y en lugár de dientes unas láminas negras y duras cubiertas de cerdas: la lengua grande y mui blanda, el hocico corto, y el cuero duro, negro y sin pelo. Los ojos son mayores que la cabéza de un hombre, y distan uno de otro quatro varas. Tiene dos aletas solas à los lados, debaxo de las quales esconde à sus hijos, quando tiene temor de perderlos. La cola es algo parecida à la del Delphín, y quando la mueve inquieta tanto el mar, que suele hundir las barcas y navios pequeños. Llamóse Músculo por los pelos ò cerdas que tiene dentro de la boca. Lat. *Musculus.* Huert. Plin. lib. 9. cap. 4. Parece cierto ser el que llamó Aristóteles Muschiton, y Gaza (siguiendo à nuestro

tro Autór) *Músculo*, porque tiene dentro de la boca pelos.

Músculo. Se llama tambien cierta eſpecie de peſcado cubierto de dos conchas negras, liſas y mui luſtróſas, el qual nace aſido à los peñaſcos ò piedras, ò à los madéros que eſtán fixos en el agua, y ſe aſe con cierto género de pelos ò lana de que eſtá todo cubierto. Las conchas ſon redondas, delgadas, y fáciles de quebrarſe, y entre ellas tiene un agujéro por donde recibe el alimento. Su carne, cruda es de color amarillo claro, y en cociendola ſe enciende mas y queda de color de hiema de huevo. Es utiliſsimo à la Medicina. Lat. *Mitulus, i.* Huert. Plin. lib. 9. cap. 33. Los *Músculos*, à los quales llama nueſtro Autór Mys y Mitulos, y Dioſcorides Myaches, ſon unos pequeños peſcados cubiertos de dos conchas.

MUSCULOSO, SA. adj. que ſe aplica à la parte del cuerpo que tiene músculos. Lat. *Muſculoſus.* Frag. Cirug. lib. 1. cap. 31. Las encías parece ſer hechas de carne ſimple, aunque no verdadera, por no ſer *muſculoſa.*

MUSEO. ſ. m. El lugar deſtinado para el eſtudio de las Ciencias, letras humanas y artes liberáles. Lat. *Muſeum, i.* Puent. Conven. lib. 2. cap. 24. § 4. Por qué habian de faltar de Eſpaña, *Muſeo* univerſal del mundo, los que fueron à buſcar que ſaber?

Museo. Se toma tambien por el lugar en que ſe guardan varias curioſidades, pertenecientes à las ciencias: como algunos artificios mathemáticos, pintúras extraordinarias, medallas antiguas, &c. Lat. *Muſeum.* L. Grac. Critic. part. 2. Criſ. 4. Qué convite mas delicioſo para el guſto de un diſcreto, como un culto *Muſeo*, donde ſe recréa el entendimiento, ſe enriquece la memoria, ſe alimenta la voluntád, ſe dilata el corazón, y el eſpíritu ſe ſatisface?

MUSEROLA. ſ. f. Cierto género de correa que echan à los caballos por las quixadas, la qual los aprieta de manera que no puedan abrir la boca con ſcalidad. El origen deſta voz puede ſer del Italiano *Muſo*, que ſignifica Hocico de perro. Lat. *Corrigia ad os equi comprimendum.* Saav. Empr. 5. Para domar y corregir un caballo ſe han inventado tantas diferencias de bocados, frenos, cabezónes y *muſeróles.*

MUSGAÑO. ſ. m. Eſpecie de ratón, mas pequeño que el domeſtico ò caſéro, de color ceniciento. Tiene el hocico mui largo y, agúdo, adornado de unos pelos largos de la miſma ſuerte que el gato. Los dientes ſon mui delgados, y tiene en cada quixada dos hileras de ellos. Tiene los ojos tan pequeños, que muchos de los antiguos creyeron carecian de ellos. Crianſe regularmente en los huertos, y en el invierno ſe hallan en las caballerizas, adonde acuden à guarecerſe del frio. Tienen el chillido mas delgado que los otros ratónes, y ſu mordedúra es mui venenoſa, por cuyo motivo los gatos no los comen, aunque los matan. Es tan ligero que ſube por un hilo, ò por los filos de una eſpada, y tan temeroſo, que cayendo en las rodadas de los carros, ſe entorpece tanto, que ſin poder ſalir ſe muere. Algunos le llaman Muſaraña. Lat. *Mus agreſtis, ruſticus.* Lag. Dioſc. lib. 2. cap. 61. Tiene el *Muſgáño* unos dientes mui menuditos; empéro peſtilenciales, de ſuerte que ſi el mordido dellos no ſuere ſocorrido con tiempo, muere. Huert. Plin. lib. 8. cap. 57. Hai otro ratón diferente de todos eſtotros, llamado de los Eſpañoles *Muſgáño.*

Muscaño. Se llama tambien una eſpecie de araña grande y corta de zancas, de color mui pardo que tira à negro. Criaſe regularmente en el campo, y vive en unos agujéros como los gryllos, à la boca de los quales hace una telita mui ſutil. Lat. *Mus arvenus.*

MUSGO. ſ. m. El movimiento que hacen las cabalgadúras quando quieren tirar coces. Trahe eſta voz Covarr. en ſu Theſoro. Lat. *Motus reſpuens, vel reſiliens.*

MUSICA. ſ. f. Ciencia phyſico-mathemática que trata de los ſones harmónicos, y conſiſte en el conocimiento científico de los interválos de las voces, que ſe llaman Conſonancias y diſſonancias. Toſc. tom. 2. pl. 330. y 331. Lat. *Muſica, æ.* Tejad. Leon Prodig. part. 1. Apolog. 43. Y por ſer inſtrumento músico tambien ſe ha de tratar de la *Muſica*, y por conſiguiente de todas las Artes liberáles. Lop. Dorot. f. 189. Arte Divino es la *Muſica*: danle por inventór à Mercurio, y otros à Ariſtogeno; pero lo cierto es que lo fué amór.

Musica. Se llama tambien el concierto de inſtrumentos y voces. Lat. *Symphoniarum concentus chordarumque.* Calvet. Viag. f. 49. La cena fué real y ſuntuoſa, ſervida à la coſtumbre de Alemaña, con mucha *muſica* y recreación. Muñ. M. Marian. lib. 4. cap. 9. Diceſe cada dia Miſſa ſolemniſsima, Sermón, y à la tarde Completas con gran *muſica.*

Musica. Por antiphraſis ſe llama el ruido diſſonante. Lat. *Diſſonantia.* Sold. Pind. lib. 1. §. 11. El rumór de los grillos y cadénas, los gemidos de aqueſtos, y la griteria y *muſica* deſtos otros, me tuvieron inquieto haſta mas de las once. Rox. Com. El mas impropria verdugo. Jorn. 1.

> *La* música *del martillo*
> *para arrullarme no es buena,*
> *ni la bigornia es ſyréna,*
> *que me aduerma ſin oíllo.*

Musica ratonera. La música mala, ò compueſta de malas voces ò inſtrumentos. Lat. *Diſſona muſica.*

Musica y acompañamiento. Phraſe con que ſe explica la gente de menór ſuerte ò calidad en algun concurſo; à diſtincion de la primera ò principál. Dixoſe con aluſion à los perſonáges de las comedias, que es lo último que ſe apunta, Música y acompañamiento. Lat. *Turba.*

Con buena *muſica* ſe viene. Modo de hablar con

con que se nota al que pide una impertinencia, ò cosa que no le da gusto al que le la piden. Lat. *importunè canit.*

Con la *música* à otra parte. Phrase con que se despide y reprehende al que viene con chismes ò cuentos. Lat. *Lyram aliò adducas.*

No entender la *música*. Phrase, que vale hacerse desentendido de lo que no le tiene cuenta oir. Lat. *Non audire. Surdo canere.*

Para *música* vamos, dixo la zorra. Modo de hablar, con que se nota al que fuera de propósito, y con pretexto de diversion, embaraza para lo principal del intento. Lat. *Nec pulsare lyram fas est.*

MUSICAL. adj. de una term. Lo que toca ò pertenece à la Música. Lat. *Musicus, a, um.* Fr. L. de Gran. Symb. part. 1. cap. 35. Y en que recrear los oídos, con la suavidad de las voces y instrumentos *musicales*, que ahí dulcemente resuenan. Esquil. Rim. Marco Ant. y Cleopatra, Oct. 37.

Demás, que ya con musicál *estruendo*
Los Satyros y Driadas nos llaman,
Y los manjares pródigos vertiendo
Su vaporóso olor, el áire inflaman.

MUSICO. s. m. El que sabe y exerce el arte de la Música. Lat. *Musicus, i.* Pulg. Clar. var. tit. 1. Era gran *Músico* y tenia buena gracia en cantar y tañer, y en hablar en cosas generáles. Jacint. Pol. pl. 291. En esto vi que menudeaban los expelidos *Músicos* las aldabadas que daban à la puerta, sin que quisiessen franquearsela los de adentro. Borg. Gatom. Sylv. 3.

Dos Músicos *trahian instrumentos,*
A cuyo son y accentos
Cantaban dulcemente.

MUSICO, CA. adj. Lo que toca ò pertenece à la Música: como Instrumento musico, Composicion música. Lat. *Musicus, a, um.* Ulloa, Music. pl. 3. Corroboran estas idéas la diferencia y disposicion de los instrumentos *músicos*, que se reducen à tres géneros, de cuerdas, de viento y de golpe.

MUSLILLO. s. m. Dim. El muslo pequeño. Lat. *Femen exile.* Fr. L. de Gran. Symb. part. 1. cap. 20. Con los pies delantéros cargan las tablas de los *muslillos*, la qual tabla no es lisa, sino áspera.

MUSLO. s. m. La parte de la pierna del animál, desde el quadril hasta la rodilla. Covarr. dice se llamó Muslo, porque su carne tiene muchos músculos. Lat. *Femur, oris. Femen, inis.* Valverd. Anat. lib. 1. cap. 26. De la salida de dentro nacen las cuerdas del sexto y septimo morcillo, que mueven el *muslo*. Marian. Hist. Esp. lib. 2. cap. 9. Passaronle el *muslo* con una lanza, que le arrojaron desde el adarbe.

Muslos. Se llama tambien la cubierta ò vestidúra de los muslos, que oy mas comunmente se llaman Calzónes. Lat. *Femoralia, ium.* M. Avil. Epistol. trat. 4. Epist. 1. §. 6. No dexa de haber Cerrajero en esta Ciudad, ò lo ha habido, que haciendo su oficio está con jubon y *muslos* de calzas de carmesi.

MUSMON. s. m. Animál bastardo, hijo de cabra y carnero, que se cria regularmente en la Isla de Córcega. Es menor que el ciervo, y tiene el pelo grueso como la cabra, y los cuernos como el carnéro. Lat. *Musimonius.* Huert. Plin. lib. 8. cap. 49. Hai tambien en España, principalmente en Córcega, el género de *Musmónes*, algo semejante à cite ganádo, aunque su vello es mas de cabras que de ovéjas.

MUSSITAR. v. n. Susurrar ò hablar entre dientes. Lat. *Musitare.* Espin. Escud. Relac. 1. Desc. 22. Sentéme bien rellanado, y *mussitando* entre dientes, comencé à entretener el sueño lo mejor que podia.

MUSTELA. s. f. Pescádo liso y que carece de escámas. Tiene la cabéza grande, ancha y como aplanada: la boca mui grande, acompañada al derredor de barbas. Carece de dientes; pero tiene la boca mui áspera. Tiene cinco aletas, las dos junto à las agallas, otras dos entre la cabéza y vientre, y la otra junto à la cola. Es mui voráz, y habita en lo profundo de las aguas, haciendo cavernas en la arena y lodo, de donde sale à coger los peces, que le sirven de alimento. Su carne es mui blanda y dulce, particularmente en los meses de Mayo y Septiembre. Lat. *Mustela.* Huert. Plin. lib. 9. cap. 16. Hai de las *Mustélas* diferentes generaciones: unas se crian en los rios, otras en el mar, y otras son pròprias y naturáles de lagos.

MUSTIAMENTE. adv. de modo. Tristemente, con melancholía y desmayo. Lat. *Mœstè. Languidè.*

MUSTIO, TIA. adj. Floxo, triste, desmayado y marchito. Es del Latino *Mœstus.* Lat. *Languidus.* Monter. del R. D. Al. lib. 1. cap. 2. E si non fuere de esta noche, estará la quebradúra de la rama seca, è la hierba *mústia.* Ambr. Mor. lib. 6. cap. 1. Comenzaron todos à ponerse *mústios*, y desmayar, y gimiendo y sollozando llamaban con voz dolorosa por su nombre los Capitánes excelentes que habian perdido. Cald. Com. Con quien vengo vengo. Jorn. 2.

.....el huerto,
cuyas flores fueron jueces
de mi amor, fecas y mústias.

MUTABILIDAD. s. f. Inconstancia, y facilidad de mudarse. Es del Latino *Mutabilitas.* Comend. fob. las 300. Copl. 8. Amonesta el Autór en esta Copla à la Fortúna, que rija è endereísce sus obras por orden, è no demuestre en ellas tanta *mutabilidád* è inconstancia. Ribad. Medit. de S. Agust. cap. 21. Mas se puede llamar muerte, que vida, pues cada momento morimos y con los acaecimientos varios de nuestra *mutabilidád* cada hora nos acabamos con diversos linages de muertes. Saav. Republ. pl. 67. En las cosas que han de ser conocidas, hallarémos la misma incertidumbre y *mutabilidád.*

MUTACION. s. f. Lo mismo que Mudanza. Cerv. Galat. lib. 4. f. 213. Amór es aquella primer *mutación* que sentimos hacer en nuestra

Digitized by Google

tra mente, por el apetito que nos commueve, y nos tira à sí, y nos deleita y aplace. Bettis. Guichard. lib.6. pl.266. A fin de que sucediendo prosperamente las cosas de Toscána, se acometiesse el Ducado de Milán, donde se prometia facil *mutación*.

Mutaciónes. En las Comedias se llaman las diversas perspectivas que se forman corriendo los bastidóres para que queden descubiertos los que antes estaban ocultos, y juntos representen los sitios en que se supone la representación, apareciendo unas veces un salón Real, otras un bosque, otras una marina, &c. Lat. *Scenicæ mutationes*. Solis, Com. Triumphos de amor y fortúna. Jorn. 1. Descubrese la segunda *mutación* de la selva de Diana, y retiranse Siquis y Dorinda à un lado, Endimion y Ergasto al otro, quedase Coridon suspenso, y sale Diana con cinco Nymphas.

Mutaciónes. Se llaman los destemples de la estación en determinado tiempo del año, que se padecen sensiblemente en algunos Paises. Lat. *Temporis mutationes*.

MUTILACION. f. f. El corte ò cortadúra, con separacion de alguna parte del cuerpo. Entiendese regularmente del cuerpo viviente. Es del Latino *Mutilatio*. Navarr. Man. cap. 17. Daños del cuerpo, quales son los homicídios, *mutilaciónes* de miembros ù otras heridas.

MUTILAR. v. a. Cortar ò cercenar alguna parte del cuerpo. Es del Latino *Mutilare*. Navarr. Man. Coment. de la defensíon del próximo, num. 35. Tampoco esta especie de irregularidad se incurre sin matar y *mutilar*, ò dar favor para ello.

Mutilar. Por translacion vale cortar ò quitar alguna parte ò porcion de otra qualquier cosa: como Mutilar el rezo, el exército, &c. Lat. *Mutilare*.

MUTILADO, DA. part. pass. del verbo Mutilar en sus acepciones. Lat. *Mutilatus*. *Mutilus*.

MUTUAL. adj. de una term. Lo mismo que Mútuo, que es como se dice comunmente. Rebull. Selv. Milit. Dist. 26. num. 5.

Y con correspondencias mutuáles,
A la virtúd dirigen sus acciones.

MUTUAMENTE. adv. de modo. Con recíproca correspondencia. Lat. *Mutuò*. Sart. P. Suar. lib. 4. cap. 16. Y habiendose consolado *mutuamente*, con la suavidad de sus palabras y espirituales conversaciones, se despedian à la hora señalada para el retiro y el silencio. Cienf. Vid. de S. Borj. lib. 3. cap. 11. §. 1. Ellos se miraban y se encendian *mutuamente*, reverberando los aspectos de ambos Planétas con luces encontradas.

MUTUO, TUA. adj. Term. relativo, que se aplica y dice de lo que reciprocamente se hace entre dos ò mas personas, ò cosas immateriales. Lat. *Mutuus, a, um*. Parr. Luz de Verd. Cath. Plat. 1. del Sacram. del Matrimonio. Consiste pues toda su essencia en el consentimiento *mútuo* del hombre y la muger, siendo personas legitimas, manifestado con las palabras ò con las señas delante del Parrócho y testigos. Cienf. Vid. de S. Borj. lib. 2. cap. 10. §. 1. Resolviòse el Marques con *mútuo* consentimiento y gusto de la Marquésa, à vivir en su Palacio, sin que el amor conjugál tuviesse otro comercio que el que tiene un espíritu noble con otro, al modo que se tratan los Angeles en el Cielo.

Mutuo. En lo forense y moral se llama el contráto en que se dá una cantidad de dinero, azéite, granos ù otra cosa semejante, con la obligacion de volver otra tanta, sin intervencion de interés, que es lo mismo que Préstamo. Usase regularmente como substantivo. Lat. *Mutuum*. Villalob. Sum. part. 2. trat. 22. Dific. 1. Por manéra que en romance con esta palabra Empréstido significamos dos contráctos, que son *Mútuo* y Comodáto, que no hai dos vocablos que correspondan à estos contratos.

Mutua recepcion de los Planetas. Es, segun los Astrólogos, quando un Planéta se halla en las dignidades de otro, y este en las de aquel: como quando Júpiter se halla en casa de Mercúrio, y este en la de Júpiter, lo que dicen equivaler en gran parte à lo mismo que si estuviessen en sus proprias casas. Tosc. tom. 9. pl. 406. Lat. *Mutua receptio Planetarum*.

M Y

MYRABOLANOS. f. m. Cierta especie de fruta semejante à la ciruela, que se cria en las Indias Orientales, y se divide en cinco especies, que son Myrabolános cetrinos, chebulos, beléricos, émblicos, è Indos. Los cetrinos son à manéra de azeitúnas medianas con algunas desigualdades, y cada uno tiene dentro un hueso como de azeitúna. Nace esta especie en un arbol semejante al Ciruélo; aunque sus hojas son mui parecidas à las del Serbál. Los Myrabolános chébulos son del tamaño de azeitúnas grandes, ù dátiles: tienen cinco esquinas, y son de color amarillo obscúro con su hueso dentro. Nacen en un arbol parecido en las hojas al Albaricóque. Los Beléricos son redondos, como las ciruelas llamadas Cascabellillos, duros, de color amarillo que tira à blanquecino, y tienen su hueso con almendra dentro. Nacen en un arbol parecido al Laurél en las hojas. Los Emblicos son del tamaño de agallas, ásperos por defuera, con seis esquinas, y tienen el color obscúro, y un hueso como una avellana con seis esquinas de color amarillo. Crianse en un arbol tan alto como la Palma, y las hojas parecidas à las del Helecho. Los Indos son como bellótas pequeñas, arrugados, con quatro ò cinco esquinas duras, y no tienen dentro hueso. Nacen en un arbol cuyas hojas son como las del Sáuce. Todas cinco especies son un poco purgantes, y utilísimas à la Medicina. Es del Latino *Myrobalanum*. Lag. Dioscor. lib. 4. cap. 161. De los Myrobálanos

o

ò *Myrabolános* que ordinariamente se administran en las Boticas, se suelen hallar cinco especies. Frag. Cirug. Trat. de los Simpl. Los *Myrabolános* se cuentan entre las medicinas, que llaman benedictas, porque purgando confortan.

MYRRHA. s. f. Goma resinósa ó lágryma de colór amarillo, ù dorado, que tira algo à bermejo, que sale por incision de un arbol espinoso, que tiene el mismo nombre, y se cria en el Arabia feliz, en Egypto, Ethiopia y otras partes, la qual se destila sobre unas esterillas de juncos que se ponen debaxo, y se saca dos veces al año. Algunas veces sale este liquór sin incision, y se condensa al derredór del tronco del arbol, y es la mejor Myrrha de todas. Es utilísima à la Medicina. Lat. *Myrrha, æ.* Lag. Dioscor. lib. 1. cap. 63. La *Myrrha* es lágryma de un arbol de Arabia. Frag. Cirug. Trat. de los Simpl. La *Myrrha* es goma de un arbol no conocido entre nosotros. Valverd. Vid. de Christ. lib. 6. cap. 38. Era costumbre entre los Judios dar à beber à los que habian de crucificar, una porcion de vino regalado y vigoróso, en que mezclaban *Myrrha*, aroma confortativo, para que los miserables tuviessen aliento y fortaleza con que sufrir los cruelísimos dolores de aquel linage de castigo.

Myrrha liquida. Cierta especie de bálsamo ò liquór gomóso y oloróso, que antiguamente salia sin incision de los árboles nuevos, que llevan la Myrrha ordinaria. Los Antiguos la tenian por un bálsamo mui precioso; pero oy no lo hai. Lat. *Myrrha liquida.* Palac. Paleatr. part. 5. cap. 2. Los Mercadéres la contrahacen, disolviendo Myrrha en azéite, y con un poco de cera la dan consistencia de ungüento, y la venden por *Myrrha liquida.*

MYRRHADO, DA. adj. Lo que está compuesto ò mezclado con myrrha. Lat. *Myrrhatus.* Fonsec. Vid. de Christ. tom. 1. lib. 3. cap. 16. El dar vino *myrrhádo* à los que habian de crucificar, quizá era costumbre entonces. M. Agred. tom. 2. num. 1377. Conoció que los impios Ministros de la Pasion intentaban dar al Señor la bebida del vino *myrrhádo* con hiel, que dicen San Matheo y San Marcos, para añadir este nuevo tormento à Nuestro Salvadór.

MYRTO. Vease Arrayán.

MYSTERIO. s. m. Secréto incomprehensible de las verdades Divinas, reveladas à los Christianos en la Ley de Gracia. Es del Latino *Mysterium, ii.* Ribad. Fl. Sanct. Fiest. de la Venida del Espíritu Santo. Infundióles una celestial sabiduría, para que entendiessen y comprehendiessen los *Mystérios* altísimos que habian de predicar. M. Agred. tom. 2. num. 123. Confesar quiero en presencia del Cielo y de la tierra y sus moradores, y del Criador universal de todo y Dios eterno, que llegando à tomar la pluma para escribir el arcano *Mystério* de la Encarnacion, desfallecen mis flacas fuerzas, emmudece mi lengua y se hielan mis discursos. Valdiv. S. Joseph. Cant. 11. Oct. 18.

Si Dios, noble Señór, no os revelara
El mystério Divino, qué hombre huviera,
De tal valór y de virtud tan rara,
Que ser en dudo suyo no creyera?

Mysterio. Por extension se llaman los secretos de los Principes, y los negocios de mucha entidad y consideracion, que por alguna causa se tienen ocultos. Lat. *Mysterium.* Saav. Empr. 62. Por lo qual es de mayor inconveniente, que los *mystérios* del gobierno se comuniquen à forasteros, à los quales tenia por sospechosos el Rey Don Henrique el Segundo.

Mysterio. Se llama tambien todo aquello que està como oculto y encerrado y no se puede comprehender con facilidad. Lat. *Mysterium.* M. Agred. tom. 2. num. 1409. Hija mia, procura con todo tu afecto no olvidar en tu vida la noticia de los *mystérios* que en este capitulo te he manifestado.

Hablar de *mystério.* Phrase, que significa hablar alguno cautelosa y retervadamente, ò affectar obscuridad en lo que se dice, para dar en que entender y que discurrir à los que oyen. Lat. *Mysteriosè loqui. Mysteria indicare.*

Hacer *mystérios.* Phrase, que significa no querer manifestar ni descubrir alguna cosa à otro, ponderando su gravedad, y el peligro que corre el que se publique. Lat. *Inania pro miris venditare, Tragœdias agere.* Cald. Com. El secreto à voces. Jorn. 1.

..... por mas que intento
saber qué huésped es este,
que nos ha quitado haciendo,
mystérios sin ser rosario,
sin ser Cura Sacramentos,
no es posible.....

No es sin *mystério.* Phrase con que se dà à entender que una cosa no se hizo acaso y sin premeditacion, sino con motivos justos y reservados. Dícese vulgarmente No es sin falta de mysterio, y aunque rigurosamente dice lo contrario, es hipanismo tolerado. Lat. *Non sine causa fit.* Chron. de S. Fern. cap. 18. Y *no fué* esto *sin mystério* mandado, que al fin fueron bien menester.

MYSTERIOSAMENTE. adv. de modo. Secreta y escondidamente, con mystério. Lat. *Mysteriosè.* Solis, Hist. de Nuev. Esp. lib. 3. cap. 6. Retirósa *mysteriosamente* de los Españoles, y encargando el secreto con lo mismo que recataba la voz, empezó à condolerle de su esclavitúd.

MYSTERIOSO, SA. adj. Lo que encierra ò incluye en si mystério. Lat. *Mysteriosus, a, um.* Ribad. Fl. Sanct. Fiest. del Dulce nombre de Maria. Pero en Maria, *mysteriósa* mar, entran todos los rios de las gracias, y redundan en nosotros. Saav. Empr. 62. Aun para las consultas y órdenes de Dios, convino hacellas *mysteriósas* con el retiro: que será pues en las humanas, no habiendo consejo de sabios sin ignorancias? Cald. Aut. El Viatico Cordero.

No

No con vér lo myſterióſo
ſuceder, nos contentemos,
que es infame cobardía
dexarſe bollar indefenſos.

MYSTICA. ſ. f. La facultad que dá reglas, y enſeña el modo de la contemplacion de las perfecciones Divinas por ſus grados, que llaman Vias. Lat. *Myſtica*, *æ*. CORN. Chron. tom. 1. lib. 6. cap. 25. El Santo Frai Gil, con ſer un Varón tan eminente, y un Oráculo de la *Myſtica*, el tiempo que vivió en compañia de Frai Junipero, comunicaba con el ſolo las coſas mas árduas de ſu eſpiritu.

MYSTICAMENTE. adv. de modo. Figuradamente, de un modo myſtico ò myſterióſo. Lat. *Myſticè*. VALVERD. Vid. de Chriſt. lib. 5. cap. 21. Y de los que deſpues fueron llamados al convite, no todos merecieron gozar las delicias de la cena; antes en aquel infeliz fueron *myſticamente* deſpedidos muchos. M. AYAL. Serm. tom. 1. pl. 261. En el alcázar Real de ſu pecho, que es el caſtillo de que habla *myſticamente* el Evangelio.

MYSTICAMENTE. Significa tambien eſpiritualmente. Lat. *Myſticè*.

MYSTICO, CA. adj. Lo que incluye myſtério ò razón oculta. Entre los Eſcriturarios es lo que tiene otro ſentido diſtinto del literál, que dividen en alegórico, morál y anagógico: como la palabra Jeruſalén en la Sagrada Eſcritúra, literalmente ſignifica la Ciudad de eſte nombre, y la Iglesia en ſentido alegórico, el alma en ſentido morál, y la Patria Celeſtial en el anagógico. Lat. *Myſticus*. M. AYAL. Serm. tom. 1. pl. 321. Comentando la razón *myſtica* deſte exceſſo el glorioſo Padre San Gerónymo, dice, &c. PALOM. Muſ. Pict. lib. 9. cap. 12. §. 1. Eſte globo le tendrá ſobre ſus hombros (como Sagrado Atlante deſte *myſtico* Cielo) el glorioſo Patriarcha S. Bruno.

MYSTICO. Se toma tambien por lo perteneciente à la contemplación de las perfecciones Divinas, y à coſas eſpirituales. Lat. *Myſticus*. CORN. Chron. tom. 1. lib. 7. cap. 12. Abundaba en ſenténcias *myſticas*, y explicaba ſus conceptos en parábolas, yá ſérias, yá jocoſas, haciendo fruto con la ſeriedad, como con el donaire.

MYSTICON. ſ. m. El que afecta myſtica ò ſantidád. Lat. *Nimis myſticus*.

MYTHOLOGIA. ſ. f. La hiſtoria de los fabuloſos Dioſes ò Heróes de la Gentilidád, con la explicacion de los myſterios de ſu falſa Religion, y de ſu fingida genealogía. Es voz Griega, que ſignifica Narracion de las fabulas.

MYTHOLOGICO, CA. adj. Lo que toca ò pertenece à la Mythología. Lat. *Mythologicus*. PALOM. Muſ. Pict. lib. 5. Introd. A eſta operacion ſcientifica llamaron los *Mythológicos* Terpſichore, la quinta de aquellas nueve mentidas deidades à quienes laurearon en el Parnáſeo choro.

N.

Decimaquarta letra del Alphabéto nuestro, y undécima de las consonantes. Es semivocál, porque su pronunciacion empieza con *e*, la qual es suave, y abiertos los lábios à distincion de la *m*, en la qual se muda siempre que se le sigue la *b*, la *m*, ò la *p*: como embeber, emmudecer, emparentar. Sola se usa para suplir el nombre próprio que no se sabe, ò no se quiere expressar.

Entre los Antiguos era letra numerál, que valia novecientos, segun el verso:

N quoque nongentos numero demonstrat habendos.

Y si se le añadia una raya encima, valia Noventa mil. Con una tilde ò un circunflexo encima, equivale à las dos *n n* Latinas, que en lo antiguo se pronunciaban como tales: y el uso las suavizó con la pronunciacion particular de la que llamamos *ñ*, que tambien se usa en otras voces que no tienen las dos: como consta del discurso proemial de las etymologías, que está puesto al principio del Tomo primero deste Diccionario, num. 53.

NA

NABA. s. f. El nabo redondo, que por lo regular es del tamaño y figúra de una cebolla grande. En medio, por la parte de abaxo, tiene un rabillo delgado, vestido de otras raíces delicadas. En las hojas y tallos es parecido al nabo común, aunque son mayóres y mas recios, y el sabor es mas aguanóso. En algunos Países crecen estos nabos à una desmedida grandeza, tanto, que hacen asientos de ellos, como lo advierte Lagúna sobre Dioscorides, y le llama Nabo sylvestre. Es voz Provincial del Reino de Murcia. Lat. *Rapum, i.*

NABAL, ò NABAR. s. m. La tierra sembrada de nabos. Consta del Refrán, que dice, *El Sol en la era, y la lluvia en el* nabál. Lat. *Napetum. Napina, æ.*

NABAL. adj. de una term. Lo que es perteneciente à nabos, ò que se hace con ellos. Lat. *Naparius.* Quev. Tacañ. cap. 2. Yo viendo que era batalla *nabál*, y que no se habia de hacer acaballo, quíse apearme. Pic. Just. f. 7. Le encontraron cenando nabos passados por agua, dando en ellos con tal priesa y furia, que se podia decir con toda propriedad que era la batalla *nabál*.

NABATO. s. m. Voz de la Germanía, que significa el espinázo. Juan Hidalgo en su Vocabulario. Lat. *Spina dorsi.*

NABERIA. s. f. Conjunto ò potáge de nabos. Es voz inventada. Lat. *Iusculum naporum.* Quev. Muse. 7. entrem. de la venta.

En estando abollada, corre gato,
En coronilla, como agora corre,
Picaza, ò grajo para medio dia,
En borrasca de col, ò naberia.

NABILLO. s.m. Dim. El nabo pequeño ù delgado. Lat. *Napus exilis.* Espin. Art. Ballest. lib. 1. cap. 8. Cogense en las sierras de Guadarrama, y en las de Bejar, son como *nabillos* menudos.

NABINA. s. f. La simiente de los nabos. Pruebase del Refrán, que dice, *Por Santa Marina siembra tu* nabina. Lat. *Napi semen. Napina, æ.*

NABIZA. s. f. El nabo pequeño y delgado, que como bretón nace del nabo redondo: el qual es mui tierno, y sabroso, y mui usado en Galicia con este nombre. Lat. *Napus. Napunculus. Rapacia, orum.*

NABLA. s. f. Instrumento músico, à modo de Psaltério, en figura de un escudo quadrado, con diez cuerdas, segun le pinta San Gerónymo. Es voz Hebréa. Lat. *Nablum. Organum laudatorium.* Lop. Jerus. lib. 3. Oct. 49.

Las nablas, *de los ambares lustrosos*
Aromática lágryma, à los vientos
Endurecida y del color del oro
Formó, y à Dios las dedicó en el choro.

NABO. s. m. Raíz bien conocida y usada, de una planta parecida al rábano en las hojas y tallos, aunque son menores y mas delicadas. El sabor es mucho mas suave, blando y sin picante. Los hai blancos y que tiran à amarillo, que son los mejores. Lat. *Napus.* Lag. Dioscor. lib. 2. cap. 103. Estos son los *nabos* ordinarios de España, los quales no difieren de los otros tanto en vigór, como en figúra. Herr. Agric. lib. 4. cap. 27. Los *nabos* son de dos maneras en su hechúra, que unos son delgados y largos como chiribias, y los otros son gordos.

Nabo. Se llama tambien qualquier raíz gruesa y principal. Lat. *Napus. Rapa.*

Nabo. Llaman los Artífices un cylindro de madéra, que en algunas fabricas usan para afirmar en él (puesto en el centro) otros madéros: como en las escaléras de caracól, en los chapitéles de las torres, &c. Llamanle tambien arbol, por la semejanza à los de los navíos, que tambien suelen llamar Nabos. Lat. *Cylindrus.*

Nabo. En la Germanía vale embargo. Juan Hidalgo en su Vocabulario.

NACAR. s. m. La concha en que se cria la perla. Tómase freqüentemente por lo interior de ella, que tiene un colór vivo y resplandeciente, blanco, con alguna mezcla de encarnado. Lat. *Concha margaritarum, vel callum.* Huert. Plin. lib. 9. cap. 36. La concha llamada de nosotros *Nácar* y de los Indios Berberi, es llamada de algunos Madre de las perlas.

Nacar. Metaphoricamente se toma por qualquier cosa, que tiene el colór semejante à lo interior de la concha de las perlas. Lat. *Quod margaritarum callum refert.* Quev. Lib. de todas las cosas. Estrellas coruscantes para ojos, infinito *nácar* para mexillas. Pant. Rom. 2.

Nácar *entonces bambriento*
fué del pan ſu dulce boca,
que encubrió moláres perlas,
que zeló menudo aljófar.

NACAR. Se toma tambien por el miſmo colór del nácar. Lat. *Roſcus color.* Lop. Dorot. f. 57. Que bien aſsientan eſtas clavellinas de *nácar* ſobre lo verde. M. Agred. tom. 1. num. 288. Comprehende parte de tres colóres, abaxo negro, en medio blanco, y en lo alto *nácar.*

NACARA. ſ. f. El caracól marino. Lat. *Coclea marinus.* Oliv. Mem. de los Othom. lib. 10. Motivando que ſe celebraſſe el deſorden de los Chriſtianos con los diſpáros de las ſalvas, entre la deſconcertada múſica de los bárbaros aullidos, *nácaras*, timbáles y trompetas.

NACARADO, DA. adj. Lo que tiene el colór de nácar, ò eſtá adornado con él. Lat. *Roſcus.* Pellic. Argen. part. 2. lib. 1. cap. 9. Como paſſaſſe pues toda la noche, congojado entre eſperanza y miedo, y ya apareciéſſe la alba, dexando el *nacarádo* albergue de Titón, atónito fuera de toda eſperanza, ſe vió no mui lejos de Agatopolis. Ping. Pelay. lib. 9. Oct. 71.

Saca de funda, y de la piel deſnuda,
Rica cuchilla en fines nacarada.

NACELA. ſ. f. Term. de Architectúra. La moldúra cóncava que ſe pone en las baſes de las colúnas. Llamaſe tambien Eſcócia. Lat. *Stria.*

NACENCIA. ſ. f. Lo miſmo que Nacimiento. No tiene yá uſo, ſino entre Labradores, hablando del modo de nacer los panes. Alv. Gom. Cant. 1. Oct. 43.

Porque en ſi contiene la eterna nacéncia.

NACER. v. n. Salir à la común luz del vientre materno, ò inmediatamente, ò por medio de huevos, como en los animáles oviparos. Viene del Latino *Naſci*, que ſignifica lo miſmo: y por eſſo en lo antiguo ſe decia Naſcer. Tiene la anomalía de recibir la z en algunas de las perſonas de los preſentes: como Yo nazco, aquel nazca. C. Lucan. cap. 4. Deſque *fuí naſcido*, haſta ahóra, ſiempre me crié è veſquí en mui grandes guerras. Nieremb. Prodig. cap. 5. §. 2. *Nace* pobre de bienes temporales.... *nace* deſechado de los hombres.... *nace* ſin tener lugár donde *nacer*, para darnos lugar donde reinemos en ſu gloria.

NACER. Por extenſion ſe dice de todos los frutos que producen las plantas, y de las miſmas plantas y hierbas que produce la tierra, quando empiezan à ſalir de ella, como común madre. Lat. *Naſci. Germinare.* Lag. Dioſc. lib. 2. cap. 176. *Nace* copioſiſsima aquella planta en Francia. Ribad. Fl. Sanct. Vid. de S. Ephrén Syro. El miſmo Santo..... vió que *nacia* de ſu boca una vid, que crecía tanto que ſe extendia por toda la tierra.

NACER. Vale tambien empezar à dexarſe vér ſobre el proprio horizonte: y aſsi ſe dice de los Aſtros y Planetas, del dia, &c. Lat. *Naſci. Oriri.* Ribad. Fl. Sanct. Vid. de S. Athanaſio. Tenian mas cuenta con liſonjearle, que con obedecer à ſu Padre: mirando mas al Sol que *nace*, que al que ſe pone. Parr. Luz de Verd. Cath. Plat. 3. del Sacram. de la Penit. *Nace* ſegunda vez el dia mas claro.... quando deshechas las negras nubes.... vuelve à ſalir el Sol.

NACER. Significa tambien tomar principio una coſa de otra, originarſe ò cauſarſe de ella, en lo phyſico ò en lo morál. Lat. *Originem ducere. Oriri.* Siguenz. Hiſt. part. 3. lib. 4. Diſc. 23. Las diferencias y pleitos que entre ellos *nacian*, en un punto las atajaba.

NACER. Se toma aſsimiſmo por prorumpir ò brotar: y aſsi ſe dice que nacen las fuentes, ò rios. Lat. *Proſluere.* Ribad. Fl. Sanct. Vid. de S. Ignacio Martyr. Aſsi como el agua, que eſtá mas cerca de la fuente de donde *nace*, es mas limpia y pura que la de los rios, que eſtán lejos de la fuente.

NACER. Vale tambien empezar una coſa deſde otra, como inſiſtiendo, ò ſaliendo de ella. Lat. *Exſurgere. Exoriri.* Jacint. Pol. pl. 88. *Nacia* del cuerpo otro ſegundo, de ciento y veinte palmos en quadro, y de doce ſu altúra.

NACER. Significa aſsimiſmo inferirſe una coſa de otra. Lat. *Inferri. Oriri.* Nieremb. Herm. de Dios, cap. 1. §. 1. De donde *nace* que en las criatúras puede caber defecto, y no tener entera ſu perfección. Villav. Moſch. Cant. 1. Oct. 30.

Y pues de aquí no nace *inconveniente,*
Fundado vá en razón que ſe publique,
Que es lo que en la lucérniga reluce,
Ojo puéſto al revés que luz produce.

NACER. Se toma tambien por dexarſe vér, ò ſobrevenir de repente alguna coſa que eſtaba oculta, ſe ignoraba ù no ſe eſperaba. Lat. *Apparere. Adoriri.* Gong. Polyph. Oct. 22.

..... *al miſero balido,*
Nocturno el lobo de las ſombras nace.

NACER. Junto con la preposicion A, ò Para, ſignifica la determinacion à alguna coſa, como por la naturaleza ò calidad intrinſeca. Lat. *Naſci ad.* Cerv. Quix. tom. 2. cap. 70. Yo *naci* para ſer de Dulcinéa del Toboſo.

NACERSE. Vale brotar ò tallecerſe las ſemillas por ſí miſmas y ſin ſembrarlas. Lat. *Pullulare. Pullulaſcere.*

NACER DE PIES. Phraſe con que ſe ſignifica la felicidad que alguno tiene, en todo lo que hace ò pretende: con aluſion al juicio vulgár de que los que nacen deſte modo ſon ſiempre afortunados. Lat. *In pedes naſci. Agrippam referre.*

NACER EN ALGUN DIA Ù HORA. Phraſe con que ſe ſignifica haber ſalido, ò libradoſe de algun gran rieſgo ò peligro de la vida. Lat. *Hunc diem verè natalem appellare poſſe.* Parr. Luz de Verd. Cath. Plat. 1. de la Confirmacion. Dice (y bien) *oy ha nacido* eſte muchacho: ſi que ella le dió la vida ſegunda vez ſacandole de la muerte. Solis, Entrem. del niño Caballero.

image
not
available

De *nacimiento*. Modo adverbiál, que explica que algun defecto de ſentido ò miembro ſe padece porque ſe nacio con él, y no por contingencia ò enfermedad, que ſucedieſſe deſpues: y aſsi ſe dice, Ciego ù manco de nacimiento. Lat. *A nativitate*. RIBAD. Fl. Sanct. Vid. de Santa Brigida. Una Matrona noble de Eſcocia tenia una hija muda *de* ſu *nacimiento*.

NACION. ſ. f. El acto de nacer. En eſte ſentido ſe uſa en el modo de hablar De nación, en lugar de Nacimiento: y aſsi dicen, Ciego de nación. Lat. *Nativitas*.

NACION. La coleccion de los habitadores en alguna Provincia, Pais ò Reino. Lat. *Natio. Gens*. FR. L. DE GRAN. Symb. part. 1. cap. 3. Con ſer tantas y tan varias las *naciónes* del mundo. ERCILL. Arauc. Cant. 12. Oct. 45.

Pero tan grande crédito alcanzaba,
Que toda la Nación *le reſpetaba.*

NACION. Se uſa freqüentemente para ſignificar qualquier Extrangéro. Es del eſtilo bajo. Lat. *Exteræ gentis homo*.

NACIONAL. adj. de una term. Lo que es proprio de alguna Nación, ò es natural de ella. Lat. *Gentilitius. Nationalis*. SAAV. Republ. pl. 34. Cuyos títulos eſtán en Griego, ſiendo *nacionáles* los ſimples què contienen.

Concilio *nacionál*. El que ſe celebra por los Prelados de varias Provincias, ſujetas à un Dominante. Lat. *Concilium nationale*.

NACIONALIDAD. ſ. f. Afección particular de alguna Nación, ò propriedad de ella. Lat. *Affectus patrius. Nationis proprietas*. MORET, Annal. lib. 10. cap. 2. num. 5. Y ſi tocó como parece, en *nacionalidád* el caſo, no pudo ſer el yerro mas perniciòſo en el Principe.

NACIONALMENTE. adv. de modo. Con la propriedad ò coſtumbre de alguna Nación. Lat. *More patrio*. MORET, Annal. lib. 5. cap. 4. num. 9. Contra los vicios que llevan *nacionalmente* los genios de las gentes.

NADA. ſ. f. El no ſer, ò la carencia abſolúta de todo ſer. Uſaſe alguna vez con el artículo maſculino. Lat. *Nihil*. FONSEC. Vid. de Chriſt. tom. 3. lib. 1. Parab. 2. Pareciòle mucho llamar al pecádo vanidád, y añadióle vanidád de *nada*, y dixo lo vano de la *nada*, y *nada* de la *nada*, ò una quinta eſſencia de la *nada*. ROA, Doña Sanch. lib. 2. cap. 10. Los eſcogidos empéro, viendo el *nada* de todo lo perecedéro, aquello buſcan para que fueron criados. QUEV. Muſ. 2. Son. 102.

Nada *pudo eſtorvar eſtos eſpantos,*
Ser de nada *el rumór ello ſe advierte,*
Y eſſa nada *ha cauſado muchos llantos.*

NADA. Vale tambien la negacion abſolúta de las coſas, à diſtincion de las perſónas. Lat. *Nihil. Nihilum*. FR. L. DE GRAN. Exhort. à la virt. lib. 1. cap. 1. Que ni ſe eſfuerza à ſervir à Dios por lo que eſpéra, ni deſmayaria aunque ſupieſſe que *nada* le habian de dar. C. DE LA ROC. Epit. de Carl. V. f. 21. Quien pudiera ſin faltar à *nada* echar mano de Luthero, fue el Legádo, que ſe hallò en la Dieta.

NADA. Se uſa tambien como adverbio para negar. Lat. *Nihil*. QUEV. Cart. del Cab. de la Tenaz. Mi dinéro ſe halla mejor debaxo de llave que ſobre prendas: que es humilde y *nada* altanero.

NADA. Se ſuele tomar por poco, ò mui poco, en qualquier linea: y aſsi ſe dice, Nada há que vino ò paſſo. Sueleſe uſar con las particulas a, ò por. Lat. *Parùm. Nihil*.

NADA ENTRE DOS PLATOS. Phraſe familiar que ſe uſa para apocar alguna coſa que ſe daba à entender ſer grande, ù de eſtimación. Lat. *Nihil rei*.

NADA MENOS. Modo adverbiál con que ſe niega particularmente alguna coſa. Suele añadirſe, nada menos que eſſo. Lat. *Nihil minùs*. PARR. Luz de Verd. Cath. part. 2. Plat. 34. Yá lo tengo conſultado y mui bien viſto..... lo has conſultado con Dios? *nada menos*.

Como quien no dice *nada*. Phraſe que ſe uſa para ponderar alguna coſa, que en otras circunſtancias pudiera parecer pequeña; y el objeto ò el motivo la hace grande. Lat. *Quaſi ſi nihil diceret*. CERV. Quix. tom. 2. cap. 10. Voi à buſcar, *como quien no dice nada*, à una Princeſa, y en ella al ſol de la hermoſura.

Mas vale algo que *nada*. Modo de hablar con que ſe advierte, que no ſe deben deſprociar las coſas por mui pequeñas ù de poca entidád. Lat. *Saltem aliquid eligendum pro nihilo*.

No digo *nada*. Phraſe con que emphaticamente ſe permite ò concede alguna propoſicion, como que no hace al caſo en el principal aſſunto para paſſar à otra coſa: ò ſe omite voluntariamente lo que ſe pudiera decir, por deberſe ſuponer: lo que ſuele uſarſe, comparando dos ſugetos ù dos coſas: y habiendo ponderado la una, ſe omite con eſta phraſe lo que ſe pudiera decir de la otra. Lat. *Prætermitto. Permitto*. CERV. Quix. tom. 2. cap. 14. De que vueſtra merced.... haya vencido à los mas Caballeros andantes de Eſpaña, y aun de todo el mundo, *no digo nada*; pero de que haya vencido à D. Quixote de la Mancha, pongolo en duda.

No es *nada*. Phraſe que ſe uſa para ponderar por antiphraſis alguna coſa que hace extrañeza, ò que no ſe juzgaba tan grande. Suele decirſe tambien Ahi es nada, ò Ahi es que no es nada. Lat. *Quaſi nihil eſſet*. QUEV. Entremet. Atrevime à ſer leal al tyrano, *eſſo es que no es nada*.

No ſer *nada*. Phraſe con que ſe pretende minorar el daño que ha ſucedido en algun lance ù diſguſto que ſe teme dél. Lat. *Nihil rei eſſe*.

NADADERAS. ſ. f. Las calabazas ò vexigas, de que ſe ſuele uſar para aprender à nadar. Lat. *Inſtrumenta ad natandum*.

NADADERO. ſ. m. El lugar à propóſito para nadar. Trahe eſta voz Nebrixa en ſu Vocabulario. Lat. *Natatorium. Natabulum*.

NADADOR. ſ. m. El que nada. Tómaſe regularmente por el que es dieſtro en nadar. Lat. *Natator. Urinator*. CORN. Chron. tom. 2. lib. 2. cap. 35. En tiempo del Eſtio ſe entró à baſiar en un caudaloſo rio, haciendo alarde de

image
not
available

quarenta à quarenta y ocho cartas, divididas en quatro palos ò manjáres, que son, oros, copas, espádas y bastos, y en cada uno de estos, tres figúras, que llaman Rey, Caballo y Sota, y los demas por los números hasta siete ò nueve, llamandose el primero, as. Tamarid quiere que sea nombre Arabigo, y lo mismo el Brocense: pero comunmente le juzga que se les dio este nombre por la primer cifra que se les puso, que fué una N. y una P. con que se significaba el nombre de su inventór Nicolao Pepin: y de ahí con pequeña corrupcion se dixo Náipe. Lat. *Charta picta luforia.* Recop. de Ind. lib. 8. tit.23. l.15. Mandamos que en todas las Indias se ponga estanco de *náipes*, como en estos Reinos. Inc. Garcil. Hist. de la Flor. lib.5. part.1. cap.1. Hacian *naipes* de pergamino, y los pintaban à las mil maravillas.

Estár como un *náipe*. Phrase con que alusivamente se significa que alguno está mui flaco y seco: y tambien se dice de las cosas que están mui blandas ò floxas, por haberlas manoseado mucho. Lat. *Nimis gracilem esse, vel attritum.*

NAIRE. s. m. El que cuida los elephantes, y los adiestra ò trata. Lat. *Elephantum magister.* Fon. Hist. nat. lib.2. cap.12. Otro caso cuenta este Autór, de otro Elephante, que estando cansado de trabajar todo el dia, el *Náire* à cuyo cargo estaba, le dixo que no descansasse, sino que echasse una galeota en la mar.

NALGA. s. f. Porcion carnósa y redonda de la parte posterior del hombre encima del muslo. Es la carne dura y fuerte mas que en ninguna otra parte del cuerpo. En los brutos se llama Anca. Viene del Latino *Nates*, que significa lo mismo. Lat. *Clunis.* Quev. Cuent. Proem. Un enojado, que dice à otro que le trahe sobre ojo, es con perdón llamarle *nalgas.* Jacint. Pol. pl. 236. Sentandose un dia en el servicio, se le quebró, de cuya desgracia se le hicieron muchas heridas en la grupa, ò en las *nalgas* que dicen.

NALGADA. s. f. La carne del anca del puerco, que llaman tambien Pernil. Trahe esta voz Covarr. en su Thesoro. Lat. *Petaso, onis.*

NALGATORIO. (Nalgatório) s. m. La parte posterior del hombre, sobre los muslos, compuesta de ambas nalgas. Es voz del estilo familiár. Lat. *Nates.*

NALGUDO, DA. adj. El que tiene gruessas nalgas. Lat. *Natibus crassus.*

NALGUEAR. v. n. Mover las nalgas al andar, desproporcionadamente. Trahe esta voz Nebrixa en su Vocabulario. Lat. *Nates movére.*

NANTAR. v. a. Aumentar ò acrecentar. Es voz usada en Asturias, y en el Refrán *Por la candelera mide tu puche y* nanta *tu cibéra.* Lat. *Augére.*

NAO. s. f. Lo mismo que Navío. Recop. de Ind. lib.9. tit.36. l.10. Tenga gran cuidado con que à la entrada y salida no se embaracen unas *náos* con otras. Rodric. Exerc. tom.1. trat.3. cap.4. Como quien lleva una *náo* mui bien calafeteada, xarciada, y mui cargada de mercaderias: y le dá un barréno. Hern. Eneid. lib.2.

Otros huyendo à passo presuroso,
A las ribéras y à las náos volvian.

NAOCHERO. s. m. Lo mismo que Nauclérо. Trahe esta voz Covarr. en su Thesoro.

NAPAS. s. f. Voz de la Germanía que significa las nalgas. Juan Hidalgo en su Vocabulario. Lat. *Nates.*

NAPEAS. s. f. Nymphas, que los Gentiles fingieron que presidian en los bosques. Es voz Griega. Lat. *Napeæ.* Calvet. Viag. f. 201. Luego venia Pales, Diosa de los Pastóres, con siete Nymphas *Napéas.* Garcil. Egl. 2.

..... *O* Napéas!
Guarda del verde bosque verdadera!

NAPELO. Vease Anapélo.

NAPHTA. s. f. Betún oleosо y nitrosо, y por esso facilmente inflamable: tanto que segun algunos, arde debaxo del agua. Le hai líquido y crassо. Lat. *Naphta.* Huert. Plin. lib.2. cap.105. De semejante naturaleza es la *Naphta*.... la qual corte à manéra de betún liquido, y tiene grande parentesco y amistad con el fuego: y donde quiera que la vé passa luego con velocidad à ella.

NAQUERACÚZA. s. f. Parece que se usó en lo antiguo, para significar alguna tonadilla ò báile alegre y festivo: como la voz Serení y otras semejantes. Quev. Entremet. Con qué me pagarán que à la niña que trahe el quarto de mondongo, le embarace la garganta con el *naqueracúza.*

NARANJA. s. f. El fruto del naranjo: el qual es de figura esphérica del tamaño de la manzána regular. La cáscara es fosa, y por lo exterior áspera y desigual, y mui roxa *en su* maduréz. Lo interior se compone de unas fibras mui xugosas, dentro de unas telillas blancas, divididas en varios cascos. Las hai enteramente dulces, y otras mui agrias. Lat. *Malum aureum citreum, vel medicum.* Lag. Dioscl. lib.1. cap.131. Debaxo de las manzánas, llamadas médicas..... se comprehenden las cidras, los limónes, las limas, las toronjas y las *naranjas.* Herr. Agric. lib.3. cap.32. Las limas gordas y *naranjas* se pueden hacer en conserva, enteras, cociendolas primero en agua.

Naranja. Bala de artilleria del tamaño de una naranja comun, de lo que tomó el nombre. Lat. *Globulus in mali medici similitudinem vel proportionem.*

Naranja de la China. Especie de naranja, llamada assi, por haber venido de aquel Pais. Es de cáscara mas delicada y lisa que las comúnes, y de un sabor agridulce mui gustosо, y de olor mas suave y agradable. Lat. *Malum sinicum.*

Media *naranja.* Vease Cúpula.

No estrujar tanto la *naranja*, que amargue. Refr. que enseña la moderacion y prudencia que se debe observar en las pretensiones, en todas lineas, para no desazonar con la instancia

cia ò con la freqüencia. Lat. *Qui nimis emungit, sanguinem elicit.*

NARANJAL. ſ. m. Sitio ò huerto plantado de naranjos. Lat. *Locus aureis arboribus, vel narangijs conſitus.* Acost. Hiſt. Ind. lib. 4. cap. 31. Hai yà en aquellas partes montañas y boſques de *naranjales.*

NARANJADA. ſ. f. Conſerva hecha de naranjas. Trahe eſta voz Covarr. en ſu Theſoro. Lat. *Poma medica ſaccharo condita.* Esteb. cap. 6. Empezaronſe los dos campos à ſaludar, y dar los buenos dias, con mui calientes eſcaramuzas, y fervoroſas embeſtidas, en lugar de chocolate y *naranjada.*

NARANJADO, DA. adj. De colór de naranja. Lat. *Aureus.* Marm. Deſcripc. lib. 4. cap. 22. Cuyas cubiertas hacen de aquel cuero marroquí *naranjádo*, ò colorado.

NARANJERO, RA. adj. que ſe aplica à los cañones de artilleria que calzan la bala del calibre de las que llaman Naranjas. Lat. *Tormentum bellicum globi in proportionem pomi medici capax.* Herr. Hiſt. Ind. Decad. 6. lib. 6. cap. 3. Con algunas de aquellas piezas de artilleria que uſaban en las Indias, que eran unas *naranjéras* pequeñas, que ſe llevaban con fuerza de brazos.

NARANJAZO. ſ. m. El golpe dado con alguna naranja, tirada ò arrojada. Lat. *Ictus pomi medici.* Espin. Eſcud. Relac. 1. Deſc. 5. Y en acabandoſe la grita de xeringas y *naranjázos*..... dí conmigo en un tabernaculo de la gula.

NARANJERO. ſ. m. El que vende las naranjas: y tambien llaman aſsi en algunas partes al árbol que las produce. Lat. *Pomorum medicorum venditor. Narangium.*

NARANJILLA. ſ. f. La naranja pequeña. Freqüentemente ſe toma por las verdes y pequeñitas, de que ſe ſuele hacer conſerva. Lat. *Minutum pomum aureum.*

NARANJO. ſ. m. El arbol que produce las naranjas. Su madéra es fuerte y ſus hojas duras, liſas y redondas, que acaban en punta. Algunos, ſegun Covarrubias, le derivan de la voz Aurancio y añadida la *n* Naurancio, por el color de ſu fruta, parecida al del oro, y de ahi con poca inflexion Naranjo. Lat. *Malus aurea. Narangium, ij.* Herr. Agric. lib. 3. cap. 32. La flor de los *naranjos* es de mucha virtúd y olór: y ſi hai mucha cantidad ſe puede coger poniendo unas ſábanas debaxo de los *naranjos.* Espin. Eſcud. Relac. 1. Deſc. 17. Regalandoſe por aquellas maravilloſas huertas, llenas de todas eſpecies de *naranjos* y limónes.

NARCISSO. ſ. m. Eſpecie de lirio. La flor es blanca y por de dentro roxa ò azafranada. Sale de un tallo hueco, de un palmo de alto, por lo regular: las hojas ſon verdes y largas como las otras flores que nacen de cebolla. Es de un ſuave y delicado olór. La raiz es blanca y redonda, y ſu ſemilla negra y larga, encerrada en unas celdillas de una telilla delicada. Es del Latino *Narciſſus.* Lag. Dioſc. lib. 4. cap. 162. Es el *narciſſo* mui ſemejante al lírio: y aun por mejor decir, caſi del miſmo linage. Fr. L. de Leon, Obr. Poet. Eglog. 4.

En vez de la violéta y del amigo
Narciſſo, de ſi miſmo brota el ſuelo
Eſpina y cardo, agúdo y enemigo.

NARCISSO. Piedra preciosa del color de la flor aſsi llamada, con algunas venas del colór de la hoja de la hiedra. Lat. *Narciſsites.*

NARCISSO. Se llama el joven que cuida demaſiadamente de ſu adorno y compoſtura, o ſe precia de galán y hermoſo, como enamorado de sí miſmo. Diceſe por alusion al joven deſte nombre, que fingen las fábulas, que enamorado de sí miſmo ſe convirtió en eſta flor. Lat. *Philauta. Narciſſus nimis ſibi placens.* Quev. Fort. Ahogárale en la caterva que concurrió, ſi no ſucediera, que viniendo por la calle, reboſando *narciſſos*, uno con pantorrillas poſtizas. Pic. Just. f. 266. Eſſo llamo yo ſer *narciſſos* de sí miſmos, y no amantes de ſus pretendidas.

NARCOTICO, CA. adj. Term. Médico. que ſe aplica à los remedios frios haſta el quarto grado, con que ſe adormecen las partes doloridas, para eſtorbar el ſentimiento del dolór. Lat. *Narcoticus.* Frag. Cirug. Aphoriſm. 2. Un dolor exceſsivo, apenas ſe quita ſin medicinas *narcóticas*, que ſon las frias en el quarto y último grado.

NARDINO. adj. que ſe aplica al azéite ò unguento hechos de la flor del Nardo. Lat. *Nardinus, a, um.* Lag. Dioſc. lib. 1. cap. 60. Preparaſe el ungüento *nardino* en diverſas manéras.

NARDO. ſ. m. Planta oloroſa, de que hai varias eſpecies. Las principales ſon el que llaman Syriaco ò Indico. Tiene la raiz grueſſa, peſada, corva y negra, y el olor ſemejante al de la júncia; pero mucho mas vivo y fuerte. Las hojas largas, el tallo ſe eſparce en varias eſpiguillas, tambien oloroſas, que llaman Eſpicanardi los Boticarios. Es diſtinto del Aſaro Arabe, ò Afarabácaras aunque mui parecido à él, por lo que al Aſaro le llaman tambien Nardo ſylveſtre. Otra eſpecie principal del Nardo es el que llaman Gálico ò Celtico. Es planta mucho menór y parecida enteramente à la que llaman Eſpliego ò Alhucéma, y los Naturaliſtas le llaman Nardo Italico. Las demás eſpecies lo ſon deſtas dos, y ſe diſtinguen ſegun ſon mas ò menos parecidas à ellas. Lat. *Nardus.* Huert. Plin. lib. 12. cap. 12. De la hoja del *Nardo*, tambien ſe pueden decir muchas coſas. B. de la Torr. Poeſ. lib. 2. Od. 1.

Todo brota y extiende
Ramas, hojas y flores, nardo *y roſa.*

NARDO. Se toma tambien por la confeccion aromática, hecha de las hojas del Nardo, y ſus eſpigas, como era aquella con que la Magdalena ungió los piés de Chriſto. Lat. *Nardus.* Figuer. Plaz. univ. Diſc. 76. Mas ſolo diré leerſe en el Evangelio haber ungido Maria con *nardo* precioſo los precioſiſsimos pies del Señor. Pant. Rom. 6.

Aſsi

Assi en hálsamos y nardos,
que le informan y le encienden
la senectud y la vida,
purpúreo se itéra el Phénix.

NARES. ſ. f. Voz de la Germanía, que ſignifica las narices. Juan Hidalgo en ſu Vocabulario. Lat. *Nares.*

NARICISSIMO. adj. ſuperl. El que tiene mui grandes narices. Es voz inventada. Lat. *Naſo.* Quev. Fort. Y fuera mas juſto que lo fueran en todas partes los *naricíſsimos*, que trahen las caras con proas. Y Muſ.6. Son.2.

Eraſe un naricíſsimo *infinito,*
Muchíſsimo nariz, nariz tan fiera,
Que en la cara de Annás fuera delito.

NARIGAL. ſ. m. Lo miſmo que Naríz. Es voz inventada. Jacint. Pol. pl.131.

Eſta es mi vida y mi hombre,
pero crecen mi peſár,
boſtezos de ſervidores,
padraſtros del narigál.

NARIGANTE. adj. de una term. El que tiene grandes narices, ò naturales ù ſobrepueſtas. Es voz inventada. Lat. *Naſo.* Cerv. Quix. tom.2. cap.14. Por dar cuenta de quien era el caballero de los eſpejos, y ſu *narigante* eſcudéro.

NARIGON. ſ. m. Aum. Naríz grande. Tómaſe algunas veces por el que tiene grandes narices. Lat. *Naſus. Naſo.* Tejad. Leon Prodig. part.1. Apolog.45. Quien huye de un cal›o y dá en un zurdo, quien huye de un *nar gón* y dá en un romo, quien huye de un Alg uacil y dá en un Eſcribano. Quev.Muſ.6. Redond.

Y alcanzarás narigón,
ſi dexar lo romo quieres;
ſi con devocion dixeres,
Refiz en el corazón.

NARIGUDO, DA. adj. El que tiene largas narices. Lat. *Naſutus.* Cerv. Quix. tom.2. cap.14. Sancho que vió partir à ſu amo, para tomar carréra, no quiſo quedar ſolo con el *narigúdo.* Quev. Muſ.6. Redond.

O llegate à la paſsión,
y aprende à ſer narigúda.

NARIGUETA. ſ. f. Dim. Naríz pequeña ò roma. Lat. *Naſutula.* Quev. Lib. de todas las coſas. El de narices meñiques y romas, llamadas *nariguétas.*

NARIGUILLA. ſ. f. Dim. Lo miſmo que Narigueta. Quev. Muſ.6. Redond.

Mas vergonzante infeliz,
narigúilla *de botón:*
vete en caſa de un ſayón;
que dé ſopa de naríz.

NARIZ. ſ. f. Miembro del roſtro del animál, y ſobreſaliente en el, eſpecialmente en los hombres, compueſto de ternillas, las ſuperiores duras caſi como hueſſo, y las inferiores mas blandas y flexibles, que forman dos cañones con ſus ventánas: y es el órgano del olfato y reſpiración: y tambien ſirve como de canál para purgar el celebro. Su figura es como pyramidal en los roſtros humános. Uſaſe de eſta voz freqüentemente en plurál, por los dos cañónes de que ſe compone eſte miembro. Es del Latino *Nares, ium.* Lat. *Naſus.* Frag. Cirug. lib.1. cap.41. La *naríz* es inſtrumento del olér, y primer órgano de la reſpiración. Cast. Hiſt. de S. Dom. tom.1. lib.1. cap.34. Salianles por los ojos, *naríz* y boca, llamas de fuego. Villav. Moſc. Cant.5. Oct.17.

Quando eſte ſopla con ſu furia loca,
No ſigue el comun orden ni manéra
De los vientos que lanzan por la boca,
Narices *y ojos el aliento afuera.*

Naríz. Se toma tambien por el ſentido del olfáto. Lat. *Naſus.*

Naríz. Por ſemejanza ſignifica la extremidad agúda ò en punta, que ſe forma en algunas obras, para cortar el áire ò el agua: como en las embarcaciones, en los eſtribos de los puentes y otras fábricas. Lat. *Angulus auſtus.* Ardem. Gob. Polit. cap. 11. Es neceſſario hacer à dicha ventána una *naríz* engaucha-da, para que por ella reciba la luz, y no pueda regiſtrar.

Naríz. Se llama tambien por ſemejanza el caſión de la alquitára y de otros inſtrumentos. Lat. *Fiſtula ſtillatoria.*

Dar en la *naríz.* Vale percebir el olór de alguna coſa: y metaphoricamente, diſcurrir ò preſumir lo que otro intenta executar. Lat. *Redolere.*

Dexar con un palmo de *narices.* Phraſe con que ſe explica que alguno burló à otro, eſtorbandole, ò negandole lo que tenia creído que habia de conſeguir. Lat. *Os, vel nares ſublimere. Spe fraudare. Diſtentis naribus hærentem reddere.*

Hincharſe las *narices.* Phraſe metaphórica, que vale enojarſe ú enfadarſe con demaſía. Dicenſe tambien por extenſion y nueva metáphora de los rios, quando crecen mucho, y del mar quando ſe altéra. Lat. *Æſtuare.* Calist. y Melib. f.143. No me *binches las narices* con eſſas memorias; ſino enviarte hé con nuevas allá donde mejor te puedas quejar.

Tener largas *narices*, ò *narices* de perro perdiguéro. Phraſe que además del ſentido recto de tener viveza en el olfáto: metaphoricamente ſignifica antever ò preſentir alguna coſa que eſtá para ſuceder. Lat. *Longè redolere.*

NARIZADO. adj. El que tiene grandes, ò largas narices. Es voz inventada. Lat. *Naſo.* Quev. Muſ.6. Son.2.

Eraſe un elephante boca arriba,
Era Ovidio Naſón mas narizádo.

NARRACION. ſ. f. Relacion puntual de alguna coſa. Lat. *Narratio.* Figuer. Paſſag. Aliv.3. En razon de eſto, he viſto algunos acaecimientos, que à no conſtar de viſta de ojos, parecieran fabuloſas *narraciónes.* Cerv. Quix. tom.2. cap. 22. Sancho que habia eſtado mui atento à la *narración* del primo, le dixo.

Narración. En la Rhetórica es la declaracion ò expoſicion de algun hecho, con todas ſus

ſus circunſtancias, para la comprehenſion del aſſunto. Lat. *Narratio*. Paton, Eloq. cap. 20. *Narración* es una declaracion importante y provechoſa, para lo que ſe quiere perſuadir, de la coſa ſucedida ò hecha.

NARRAR. v. a. Contar ò referir puntualmente algun hecho. Es del Latino *Narrare*, que ſignifica lo miſmo. Figuer. Plaz. univ. Diſc. 38. Tienen otros ſueſſe Abraham quien primero *narraſſe* la Hiſtoria de la Creacion del mundo. Men. Copl. 6.

Aſpira en mi boca, por do pueda ſolo
Virtudes y vicios narrar *de potentes.*

NARRADO, DA. part. paſſ. del verbo Narrar. Lo aſsi referido ù contado. Lat. *Narratus.*

NARRATIVA. ſ. f. Lo miſmo que Narración, eſpecialmente en lo forenſe. Ov. Hiſt. Chil. lib. 6. cap. 8. Y ſegun ſu *narrativa*, pocas eſperanzas habia de remedio. Solorz. Polit. lib. 3. cap. 28. No ſe podrá decir del todo ſubrepticia, ſi ſe halla por mayór parte ſubſtancial verificada ſu *narrativa.*

Narrativa. Se toma tambien por la habilidad ù deſtreza en referir ò contar las coſas: y aſsi ſe dice, que alguno tiene gran narrativa. Lat. *Narrandi facultas, dexteritas.* Saav. Repub. f. 152. Excuſada es la fuerza de la Rhetórica..... informar el entendimiento con la *narrativa.*

NARRATIVO, VA, ò NARRATORIO, RIA. adj. Lo que pertenece à la narracion, ò la incluye. Lat. *Narrabilis. Narrativus.* Arr. Epiſt. de Cicer. Prolog. El primer género de cartas, y que primero comenzó à uſarſe, es de creer que fué la que ſe llama *narratória, ò narrativa.*

NARRIA. ſ. f. Raſtra ò carretón formado de palos ò madéros ſin ruedas, para llevar arraſtrando las coſas de una à otra parte. Llámanla tambien Mierra, y la trahe Nebrixa en ſu Vocabulario. Lat. *Traha, æ.*

Narria. Metaphoricamente ſe llama la mugér gruueſſa y peſada, y que con dificultad ſe mueve. Lat. *Mulier obeſſa, & tarda.*

NARVAL. ſ. m. Pez eſpecie de los cetáceos, que tiene uno como cuerno, ſegun unos ſobre la nariz, y ſegun otros le ſale de la quixada, como diente. Es dicho cuerno largo como de cinco à ſeis pies, mui peſado y duro, blanco y reſplandeciente, y ſe parece al marfil: es torneado en figúra eſpiral, hueco por de dentro, y ſe quiebra y ſalta con pequeño golpe. Lat. *Monoceros marinus.* Palac. Paleſtr. part. 5. cap. 1. Las haſtas que ſe tenían..... por unicórnio, en gran eſtima..... eran de unos peces que llaman *Narvál*, que ſe crian en los mares de Irlanda.

NASO. ſ. m. Lo miſmo que Naríz. Uſaſe en el eſtilo burleſco y jocoſo. Es tomado del Latino *Naſo*, que ſignifica el que tiene gran naríz. Barbad. Coron. f. 94. En la parte anterior podrémos tropezar en vueſtro *naſo*; en la poſterior en los chichones qúe os ha levantado el oficial de la ſoléta de cuero. Jacint. Pol. pl. 221.

Y quedóſe el Dios amante
(como dicen) de la agalla,
à obſcuras con tanto naſo,
y buenas noches de dama.

NASSA. ſ. f. Red redonda y cerrada con un arco en la boca, deſde donde ſe vá eſtrechando haſta el fin, en forma de manga. Es voz puramente Latina. Cerv. Perſ. lib. 2. cap. 10. Cebaronſe las *naſſas*, tendieronſe las redes, y acomodaronſe los anzuélos.

Nassa. Se llama tambien un ceſtón ò vaſija à manera de tinája, para guardar pan, harína ò coſa ſemejante. Trahe eſta voz en eſte ſentido Nebrixa en ſu Vocabulario. Lat. *Fiſcina frumentaria.*

NASSON. ſ. m. aum. Naſſa grande. Lat. *Naſſa major.* Huert. Plin. lib. 8. cap. 30. Pero ſi acaſo cae en algun *naſſón*, de donde no puede ſalir, ni deſpedazarle, en poco tiempo le falta aliento y ſe ahóga.

NATA. ſ. f. La ſubſtancia eſpeſſa de algunos liquóres, eſpecialmente de la leche, que nada encima de ellos como eſpuma. Tomó el nombre del verbo *Natare* Latino, que ſignifica Nadar. Uſado en plural, ſe toma por la nata de la leche, batida y trabada artificioſamente. Lat. *Flos liquorum.* Cerv. Quix. tom. 2. cap. 67. O que polidas cuchàras tengo de hacer, quando Paſtór me vea! Qué de migas! Qué de *natas!*

Nata. Metaphoricamente ſe toma por lo principal y mas eſtimado en qualquier linea. Lat. *Flos.* Rodrig. Exerc. tom. 1. trat. 4. cap. 20. Y ſe ha aprobado en tantos Concilios, donde ſe ha juntado la *nata* de todo quanto ha habido en el mundo, aſsi en letras, como en ſantidad. Cerv. Quix. tom. 2. cap. 32. Bien parece que os habeis criado à los pechos del ſeñor Don Quixóte, que debe ſer la *nata* de los comedimientos, y la flor de las ceremónias.

Natas. Lo miſmo que Natillas; qne es como mas comunmente ſe dice. Quev. Orland. Cant. 1.

De natas *mil barreños y arteſones*
Tan hondos, que las ſacan con caldéros.

NATAL. ſ. m. Lo miſmo que Nacimiento, ò el dia dél. Lat. *Natale, is.* Pellic. Argen. part. 1. lib. 3. f. 236. Determinó celebrar la noche que precedia al *natál* de Argénis, con un ſarao real. Pinc. Pelay. lib. 6. Oct. 37.

Se ſube al alto alcazar ſolo, adonde
Mueſtra valor, que à ſu natál *reſponde.*

NATAL. adj. de una term. Lo que pertenece al nacimiento, ò al dia dél. Lat. *Natalis.* Gong. Soled. 2.

Entraſe el mar por un arroyo breve,
Que à recibillo, con ſediento paſſo,
De ſu roca natál *ſe precipita.*

NATALICIO, CIA. adj. Lo que pertenece al dia del nacimiento. Aplicaſe freqüentemente à las fieſtas y regocijos que ſe hacen en él. Lat. *Natalitius. Natalitia, orum.*

NATATIL, adj. de una term. Lo que nada ò anda por las aguas. Lat. *Natatilis.* M. Agred. tom. 2. num. 56. Los imperfectos animales

reptiles, que andan ſobre la tierra, volátiles que corren por el áire, y los *natátiles* que diſcurren y habitan en las aguas.

NATERON. ſ. m. Lo miſmo que Requeſón: que es como ahora ſe dice mas frequentemente. Lop. Dorot. f. 98. Suelen traher las labradóras, en las texidas encellas, los *naterónes* cándidos. Quev. Muſ. 6. Rom. 13.

Barbado de naterónes
te vieron; y yá te miran,
por lo pez barba de viernes,
y por moſtáchos ſardinas.

NATILLAS. ſ. m. Compoſicion de harina, leche, huevos y azúcar mezclado y cocido haſta que tome conſiſtencia. Es manjár ſuave y delicado. Lat. *Placenta lactea ſaccharo, oviſque condita.*

NATIO. ſ. m. Lo miſmo que Nacimiento. Uſáſe en algunos paráges, hablando de las plantas y ſemillas. Navarr. Man. cap. 11. Odio de Dios, de ſu *natio* es el mayór de los pecádos. Siguenz. Vid. de S. Geron. lib. 5. Diſc. 2. Pues como perdonará al Oleaſtro de mala raiz y mal *natio*, ſi cayere en la miſma culpa.

NATIVIDAD. ſ. f. Lo miſmo que Nacimiento. Dícese regularmente del de nueſtro Señor Jeſu Chriſto, de Maria Santiſsima ſu Madre, y de S. Juan Bautiſta ſu Precurſór, que ſon las tres que celebra la Igleſia. Lat. *Nativitas.* Figuer. Plaz. univ. Diſc. 39. El ladrón condenado à cruz, no por el beneficio de ſu *natividad*, ſino por la confeſsion de la Fé, paſſó à los gozos del Paraiſo. Ov. Hiſt. Chil. lib. 1. cap. 3. De manéra que la mayor fuerza de los calóres, viene à ſer por la *natividád* y circuncicion.

NATIVITATE. Voz que ſolo tiene uſo en la phraſe Latina A nativitate uſada en Caſtellano por lo miſmo que De nacimiento. Canc. Obr. Poet. f. 55.

Los Paſtores, que eſcucharon
la voz que en los vientos late,
al tierno infante buſcaron,
y en viendo ſu luz quedaron
ciegos à nativitate.

NATIVO, VA. adj. Lo que nace naturalmente: o lo que es perteneciente al nacimiento. Es del Latino *Nativus.* Corn. Chron. tom. 2. lib. 2. cap. 32. Y haciendo la ſeñal de la cruz, le ſano de aquella *nativa* monſtruoſidád. Valdiv. Sagr. Cant. 1. Oct. 32.

Perfila y borda, con virtud nativa,
El de virgo con cándida influencia.

Nativo. Natural, proprio y conforme à la naturaleza de cada coſa, ſu eſtádo ù condicion. Lat. *Nativus.* Ribad. Fl. Sanct. Vid. de N. Señora. Los veſtidos que trahia no eran teñidos; ſino de ſu color *nativo.* Navarret. Conſerv. Diſc. 31. Para que volviendo eſtos Reinos à ſu antigua y *nativa* templanza, vuelvan à ſu antiguo valór.

NATURA. ſ. f. Lo miſmo que Naturaleza. Es poco uſado y puramente Latino. Villalob. Probl. Dial. del calor natural. Cuerpo inviſible, celeſtial, puriſsimo, y en quien la *natúra* ſe eſmeró tanto, y le dió tanta perfeccion. Escob. Preg. tom. 1. Preg. 303.

Pero ſi por otra ſuerte
ſe puede alcanzar la cura,
es mejor, porque natúra
no ſe eſtrague y deſconcierte.

Natura. En la Muſica es una de las tres propriedades della, en que el hexachordo comienza en la clave de céſolfaut, y es la que media entre las propriedades de bequadrado y bemól. Toſc. tom. 2. pl. 382. Lat. *Natura.* G. Grac. f. 406. Tres propriedades ponen los Muſicos, que llaman *natúra* bemól, y bequadrado.

NATURAL. ſ. m. El génio índole, ò inclinacion propria de cada uno. Dícese tambien del inſtinto è inclinacion de los animales irracionales. Lat. *Indoles. Natura. Ingenium.* Mex. Hiſt. Imper. Vid. de Octaviano, cap. 4. No fueron cauſa, que ſu condicion y *natural* ſe eſtragaſſe, como en otros Príncipes ha acaecido. Villav. Moſch. Cant. 8. Oct. 49.

Pues es perro trifiuce, que arremete,
Y al natural *del perro en eſto imite.*

NATURAL. adj. de una term. Lo que pertenece à la naturaleza ò es conforme al genio ù propriedad de las coſas. Lat. *Naturalis.* Pic. Just. f. 67. Afirmó ſolo ſer *natural* à las mugéres el andar mucho. Cienf. Vid. de S. Borj. lib. 1. cap. 3. §. 2. Porque el miſmo ſe iba, con *natural* propenſion y apacibilidad, hácia el bien.

Natural. Se toma tambien por el que ha nacido en algun Pueblo ò Reino. Lat. *Naturalis.* Bobad. Polit. lib. 1. cap. 12. num. 23. Los Tenientes no deben ſer vecinos ni *naturáles* de los Pueblos, donde han de exercer los oficios.

Natural. Vale tambien ingénuo y ſin dobléz en ſu modo de proceder. Lat. *Ingenuus. Naturalis.*

Natural. Significa aſsimiſmo lo que eſtá hecho ſin artificio, ò ſe tiene y poſſee ſin induſtria ni arte. Lat. *Naturalis.* Cerv. Quix. tom. 2. cap. 8. Todo lo cubre y tapa la gran capa de la limpieza mia, ſiempre *natural* y nunca artificioſa. Palom. Muſ. Pict. lib. 1. cap. 3. Eſta es la exiſtencia phyſica y real de las coſas: las quales ſon en dos manéras *naturáles*, y artificiales.

Natural. Se aplica tambien al que trata ò averigua los ſecrétos ò cáuſas de la naturaleza. Y tambien à los eſcritos deſta facultád. Lat. *Naturalis.* Palom. Muſ. Pict. lib. 2. cap. 2. §. 9. De Plinio, aunque ſe han trahido tantas autoridades, de que eſtá lleno el libro treinta y cinco de ſu hiſtoria *natural*, no es de omitir lo que dice en el libro treinta y quatro.

Natural. Se dice tambien de las coſas que imitan à la naturaleza con propriedad. Lat. *Naturalis.* Lop. Arcad. f. 219. Entró una barca, en que venia formado un pez maritimo, tan *natural*, que nadie dexaba de conocerle por delphin.

Na-

image
not
available

que gocen de los privilegios, como si fueran naturáles del Reino. Lat. *Ius civitatis.*

NATURALIZAR. v.a. Admitir como natural al extrangéro, en el proprio País ò Lugar, ò las cosas de otras partes, usándolas como proprias. Lat. *Municipem facere.* Quev. Cuent. Prolem. Los Romanos *naturalizaron* con la victoria, tantas voces en nuestro idioma. Alfar. part. 2. lib. 2. cap. 8. Tratabase con calór mi casamiento, deseando todos *naturalizarme* allá con ellos.

NATURALIZAR. Conceder, ù dar à los extrangéros el privilegio de naturalización. Lat. *Ius civitatis donare.*

NATURALIZARSE. v.r. Acostumbrarse y habituarse à una cosa, haciendola como naturaleza. Dícese mas comunmente Connaturalizarse. Lat. *Assuefieri. Mores vel usus sequi.* M. Agred. tom. 1. num. 164. Con estos errores *se habian* yá *naturalizado* la malicia, la ignorancia, y el olvido del verdadero Dios.

NATURALIZADO, DA. part. pass. del verbo Naturalizar en sus acepciones. Lat. *Iure civitatis donatus. Naturalis factus.* Muñ. Vid. de Fr. L. de Gran. lib. 1. cap. 20. La Lengua Española.... tiene oy su adorno mayór, sus galas mas, ha crecido en número de voces, yà *naturalizadas* en pureza de artificio.

NATURALMENTE. adv. de modo. Por naturaleza, propriamente, regularmente, con ingenuidad. Lat. *Naturaliter.* Roorig. Exerc. tom. 1. trat. 1. cap. 18. Porque *naturalmente* se huelga uno que le hablen y traten de lo que mucho ama: como el padre de su hijo. Cast. Hist. de S. Dom. tom. 2. cap. 40. *Naturalmente* el fuego sube à lo alto, buscando su lugár.

NATURALISTA. s. m. El que trata, averigua y examina las virtudes, propriedades y calidades de los entes naturáles, especialmente de los animáles, plantas, minerales, &c. Lat. *Naturæ speculator. Naturalis.*

NAUCHEL. s. m. Lo mismo que Nauclero. Trahe esta voz Nebrixa en su Vocabulario: y se pronuncia la *ch* como *k.* Part. 2. tit. 24. l. 5. *Nauchéles* son llamados aquellos por cuyo seso se guian los navíos por la mar.

NAUCLERO. s. m. El Patrón, ò Pilóto de la nave. Es del Latino *Nauclerus*, que significa lo mismo.

NAUFRAGAR. v. n. Irse à pique ò perderse la embarcación. Viene del Latino *Naufragari*, que significa lo mismo. Lat. *Naufragium facere.* Pellic. Argen. part. 2. lib. 1. cap. 1. Las demás naves, rotas las gúmenas, destrozadas las ancoras, *naufragaban* à todas partes, cercanas à la ruina.

NAUFRAGAR. Metaphoricamente vale perderse ò salir mal de algun intento ò negociado. Lat. *Naufragari. Naufragium facere, pati.*

NAUFRAGANTE. part. act. del verbo Naufragar. El que naufraga. Lat. *Naufragans.* Alcaz. Chron. Decad. 2. Año 5. cap. 2. §. 5. Por haberse querido quedar con los *naufragantes* en el común peligro. Quev. Musa, son. 77.

Eres robusto escándalo à orgullosa
Proa, que por peligros naufragante,
Te adviertе y no te toca escrupulosa.

NAUFRAGIO. s. m. Perdida ò ruina de la embarcación en el mar. Lat. *Naufragium.* Espin. Escud. Relac. 1. Desc. 4. Pero el que esta todavia padeciendo el *naufrágio*, solamente se acuerda de lo presente. Corn. Chron. tom. 3. lib. 3. cap. 29. Los que han escapado de las fatalidades del *naufragio*, en borrascas deshechas y desesperadas.

NAUFRAGIO. Metaphoricamente vale pérdida grande en qualquier linea, desgracia ù desastre. Lat. *Naufragium.* Fr. L. de Gran. Trat. de la Orac. part. 1. cap. 1. §. 4. Pues este es el remedio que le quedó al hombre, despues de aquel miserable *naufrágio* y despójo. Cerv. Persil. lib. 4. cap. 5. Señalaron con el dedo la segunda tabla de nuestro *naufrágio*, que es la peniténcia.

NAUFRAGO, GA. adj. Lo que se ha perdido en algun naufragio ù tormenta. Aplicase frequentemente à las cosas que andan sobre las aguas, despues del naufrágio. Lat. *Naufragus.* Pellic. Argen. part. 2. lib. 2. cap. 5. Y se extendia este derecho en particular contra aquellos, que *náufragos* por la fuerza de los vientos, ò injuria de la tempestád, fuessen arrojados en aquella playa. Gong. Soled. 2.

..... *Verdugo horrendo*
Del náufrago *ambicioso mercadante.*

NAUFRAGO. Se aplica tambien à un pez cetáceo, que es el mismo que en los mares de Indias llaman Tiburón, porque sigue ò anda al rededór de las naves, ò el que llaman Orca, que no es menos monstruoso. Lat. *Naufragus.* Cerv. Persil. lib. 2. cap. 15. Sin duda alguna esta lluvia procede de la que derraman por las ventánas, que tienen mas abaxo de los ojos aquellos monstruosos pescádos, que se llaman *náufragos.*

NAUMACHIA. s. f. Pelea ò batalla de navíos, festivamente fingida. Es voz Griega, y se pronuncia la *ch* como *K.* Mex. Hist. Imper. Vid. de Claudio I. cap. 2. Ordenó....que para fiesta y remate de este hecho, se hiciesse en el mismo lago, antes que se agotasse, una *naumáchia*, ò batalla naval. Corr. Cint. lib. 4. f. 171. Yá los zagáles estaban previniendo à toda prisa sus iuvenciones y trages para la *naumáchia*, fiesta de agua, que à tanta costa y trabájo hacía Fileno.

NAUSEA. s. f. Basca ò alteracion violenta del estómago, que provoca el vómito. Es voz puramente Latina. Acost. Hist. Ind. lib. 3. cap. 9. Y que sea el áire de la mar el principal movedór de aquella extraña indisposicion y *náusea*, pruebase con muchas experiencias. Espin. Escud. Relac. 1. Desc. 12. Y si antes no cenamos por no tener qué: despues no cenamos por esso, y por la *náusea* de nuestros estómagos.

NAUSEAR. v. n. Tener bascas, ò estár provocado à vómito. Es del Latino *Nauseare.*

NAUTA. s. m. El Marinéro. Es voz puramente

te Latina, y tiene ya poco uſo. MEN. Copl. 11.

Como los nàutas, que van en Poniente,
Si hallen en cáliz la mar ſin repunta.

NAUTICA. ſ. f. La ciencia ò arte de navegar. Lat. *Ars nautica.* PALOM. Muſ. Pict. lib. 2. cap. 6. §. 3. La *nàutica*, en la repetida delineacion de las marinas, con los puertos, ruelles y bahías, las naves con ſus xárcias entenas y gallardétes.

NAUTICO, CA. adj. Lo que pertenece à la navegacion. Lat. *Nauticus.* PELLIC. Argen. part. 2. lib. 2. cap. 4. Atendiendo à lo neceſſario, ſegun la diſciplina *nàutica.* GONG. Sol. 2.

Náuticas *venatorias maravillas*
De mis öjos oirás.....

NAVA. ſ. f. Eſpacio de tierra mui llana y raſa. Es voz Arabiga, ſegun el Padre Guadix, citado por Covarr. Lat. *Campi planities.* ARGOT. Nobl. lib. 2. cap. 107. Y llegados los Moros al rio, huvieron batalla con ellos, en una *nava*, cerrada de peñas, en el lugár que llaman Linueſa.

NAVAJA. ſ. f. Inſtrumento cortante, con una cuchilla pequeña de acero mui afilada, con ſu mango ò cabo. Hacenſe de varias formas y figúras. La que uſan los barbéros es una cuchilla larga y angoſta y ſin punta, y por el lomo, para que haga peſo, es ancha y grueſſa. Covarr. quiere ſe llamaſſe aſsi del verbo Latino *Novare*, porque cortando la barba parece que renueva la cara, y de ahí *Novacula* en Latin, y con poca inflexion Navája. ROBRIG. Exerc. tom. 1. trat. 1. cap. 18. Si no ſe dexaſſe ſangrar; ſi no ſe eſtuvieſſe mirando los inſtrumentos: ò que linda lancéta! ò qué gentil *navája*! ò que buena caxa! Donde ſe hizo? CERV. Perſil. lib. 3. cap. 12. Pocas *navájas* gaſtaré yo con eſta barba.

NAVAJA. Por ſemejanza ſe llaman los colmillos del jabali: y tambien los aguijones cortantes de algunos inſectos. Lat. *Apri dens.* vel *Quid inciſorium.* ESPIN. Art. Balleſt. lib. 2. cap. 21. Lo que coge en medio lo corta con tanta futileza como ſi fuera una *navája*: y por eſſo los colmillos del jabali, entre Balleſteros y Montéros, tienen eſſe nombre. VILLAV. Moſch. Cant. 4. Oct. 55.

De aquella trompa ſale una navája,
Tan futil, que con ella en un momento,
Con rábia immenſa y riguroſa, ſaja
Las carnes del rocin y del jumento.

NAVAJA. Metaphoricamente ſe llama la lengua de los maldicientes y murmuradóres, porque con ella cortan y hieren la honra y el crédito. Lat. *Novacula.*

NAVAJA. Mariſco, que ſe cria entre dos conchillas mui hermoſas. Es comida recia; pero mui uſada en Galicia y Aſturias. Lat. *Mariſcus ob figuram ſic dictus.*

NAVAJAS. En la Balleſteria, ſon dos hierros de la gafa, que hacen fuerza ſobre los ficles que eſtán en el tablero. Lat. *Balliſtæ ferrum premens.* ESPIN. Art. Balleſt. lib. 1. cap. 7. §. 2. Lo que baſta para que puedan rodar en el las *navájas* de la gafa, quando ſe arma la balleſta.

NAVAJADA. ſ. f. La herida ò corte que ſe hace con la navája. Lat. *Inciſura novaculæ.* ARGOT. Monter. cap. 22. Como quiſieſſe herir à un jabali, hurtóle el cuerpo y dióle una *navajáda* con el colmillo. TORR. Philoſ. lib. 14. cap. 4. Quiteſe de ruidos, y de un par de *navajadas*, con algunos cautérios de fuego.

NAVAJERO. ſ. m. El eſtuche ò bolſa en que ſe trahen las navájas, eſpecialmente las de los barbéros. Lat. *Capſa tonſoria.*

NAVAJERO. Se llama tambien el paño donde los barbéros limpian las navajas, quando afeitan. Lat. *Fannus tonſorius.*

NAVAJILLA ò NAVAJUELA. ſ. f. Dimin. Navája pequeña. Lat. *Novacula.* ACOST. Hiſt. Ind. lib. 5. cap. 16. Adminiſtrar *navajuelas*, para ſacrificar: ir con los que iban à pedir limoſna para traher la ofrenda.

NAVAJO. ſ. m. Pedázo de tierra llana, donde ſe ſuelen recoger las aguas de la lluvia. Hállaſe eſta voz en el Refran, que dice, *Cerco de Luna* navájo *enxuga: eſtrella en medio* navájo *lleno.* Lat. *Lacuna.*

NAVAJON. ſ. m. Una eſpecie de puñál, en forma de navája. Trahe eſta voz Covarr. en ſu Theſoro. Lat. *Pugio in novacula formam.*

NAVAL. adj. de una term. Lo que pertenece à las naves. Lat. *Navalis.* RECOP. DE IND. lib. 9. tit. 36. l. 5. Y en todo guarden la buena orden y diſciplina de la milicia *naval.* C. DE LA ROC. Epit. de Carl. V. f. 87. Muchos creyeron entonces que era principio de alguna eſtratagéma *naval.*

NAVARRO. ſ. m. Voz de la Germania, que ſignifica el Anſarón. Juan Hidalgo en ſu Vocabulario. Lat. *Anſer.*

NAVAZO. ſ. m. Lo miſmo que Navájo. INC. GARCIL. Hiſt. de la Flor. lib. 2. part. 2. cap. 5. Y algunos pedazos de tierra, que le hallaban como *navázos*, ſin monte.

NAVE. ſ. f. Embarcacion de cubierta, con velas, en lo qual ſe diſtingue de las barcas: y de las galeras en que no tiene remos. Las hai de guerra y mercantiles. Las partes de que ſe compone y con que ſe gobierna ſe explican en ſus lugáres. Es del Latino *Navis.* RIBAD. Fl. Sanct. Vid. de S. Juan de Dios. Viendo libre ſu *nave*, por la oracion del que querian arrojar al mar. JAUREG. Pharſ. lib. 19. Oct. 9.

Vuelve a ſus naves *con alegre aliento,*
Donde el Pilóto liberal diſpenſa
Francas las velas.....

NAVE. Parte principal del cuerpo de la Igléſia ò Templo: y es aquella en que ora el Pueblo. Dixoſe de la voz Griega *Naos*, que ſignifica Templo edificado y conſagrado en honór y culto del verdadero Dios, que tambien ſe toma por la parte del Templo en que ora el Pueblo. Lat. *Pars prior Templi. Ala, ſi plures fuerint.* AMBR. MOR. Antig. de Cordob. Tambien encubren los portales las dos *naves* poſtreras de los lados, y aſsi no ſe ven

mas

mas que las diez y ſiete: cada una tiene diez y ſiete pies de claro, y unos macizos de ſillería que hai entre *nave* y *nave* para la firmeza. Gil Gonz. Theatr. de Salamanca, lib. 2. cap. 7. La *nave* mayor tiene de ancho treinta y tres pies, y de largo ciento y noventa: las dos *naves* laterales tienen de largo ciento y ochenta pies, y de ancho cada una veinte.

Nave. Metaphoricamente ſe toma por la coleccion de los Fieles, debaxo del gobierno del Sumo Pontifice, por alusion à la nave de S. Pedro. Lat. *Eccleſiæ navis*. Cienf. Vid. de S. Borj. lib. 1. cap. 1. §. 4. El en fin viſtió la *nave* de S. Pedro, de gallardétes y de triumphos. Lop. Coron. Trag. f. 1.

Al ſiempre Auguſto Archipaſtor, que adóra
Quanto mira la nave *militante.*

Navecilla, ò Navecita. ſ. f. Dim. Nave pequeña. Uſaſe freqüentemente en ſentido metaphórico. Lat. *Navicula. Navicella.* Orozc. Epiſt. 11. f. 258. Y luego habrá gran tranquilidad: como en la *navecita* que Chriſto dormia leemos haber acaeſcido. Pellic. Argen. part. 2. lib. 1. cap. 1. En las manos *navecillas* de plata, colmadas de ſuaviſsimos arómas. Mend. Vid. de N. Señora, Copl. 26.

La miſera navecilla
ſocorreis, templando el ceño,
à los Notos gemidores,
los Zéphiros liſongéros.

Navegable. adj. de una term. que ſe aplica al rio ù lago en que ſe puede navegar. Lat. *Navigabilis.* Espin. Eſcud. Relac. 3. Deſc. 3. Todo el campo de tablada, eſtá hecho un mar *navegáble*: y no he viſto tales nieblas. Ov. Hiſt. Chil. lib. 8. cap. 26. Son todos los mas de los rios *navegábles*; pero el de Mapocho mucho mas que los otros.

Navegacion. ſ. f. La accion de navegar, ò el viage que ſe hace con la nave. Lat. *Navigatio.* Recop. de Ind. lib. 9. tit. 36. l. 8. La Capitána dará, ò templará las velas, ſegun conviniere, como no ſe pierda tiempo en la *navegación.* Ambr. Mor. Antig. de Cordob. La *navegación* de Guadalquivir, era entonces tan gran coſa como hemos viſto.

Navegación. Se toma tambien por todo el tiempo que dura el navegar. Lat. *Navigationis tempus.* Esteb. cap. 2. Salimos una tarde de eſta pequeña Carthágo, con viento freſco y mar ſeréna, y con todos los amigos que requiere una feliz *navegación.*

Navegación. Se toma aſsimiſmo por lo miſmo que Náutica, ò el arte de navegar. Herr. Hiſt. Ind. Decad. 1. lib. 1. cap. 2. Era gran Coſmógrapho, y tenía gran experiencia de la *navegación.*

Navegador. ſ. m. Lo miſmo que Navegante. Ocamp. Chron. lib. 1. cap. 2. Son mucho provechoſas à la gente de ſu comarca, y à los *navegadóres* que por alli caminan.

Navegar. v. n. Hacer viage por el agua con embarcación, ò nave. Viene del Latino *Navigare*, que ſignifica lo miſmo. Recop. de Ind. lib. 9. tit. 36. l. 8. Las naos ſigan el faról, y con eſta orden *navegarán* ſiempre, para poderſe hallar juntas y ayudarſe en qualquier neceſsidad. Herr. Hiſt. Ind. Decad. 1. lib. 1. cap. 9. El timón ſe amarró con cuerdas, de manéra que pudieron *navegar* haſta el Martes ſiguiente.

Navegar. Metaphoricamente vale andar de una parte à otra, tratando y comerciando. Lat. *Undique, vel quaquà verſus ire.*

Navegante. part. act. del verbo Navegar. El que navega. Lat. *Navigans. Navigator.* Ribad. Fl. Sanct. Vid. de San Juan de Dios. Con admiracion de todos los *navegantes*, que miraban yá como Santo, al que antes tenian por gran pecadór. Mend. Vid. de N. Señora, Copl. 1.

Luciente, fecunda eſtrella
del mar, donde en vez de puerto,
navegante *el Sol humano,*
buſcó tierra y halló cielo.

Navegado, da. part. paſſ. del verbo Navegar en ſus acepciones. Lat. *Navigatus.* Espin. Eſcud. Relac. 3. Deſc. 20. Arrojados, y facudidos de las olas, por tan inmenſos mares, de nadie conocidos y *navegados.*

Naveta. ſ. f. El vaſo ò caxita, que en figura de una navecilla, ſirve para miniſtrar el incienſo en la Igleſia, para la ceremonia de incenſar. Lat. *Acerra.* Corr. Argen. lib. 1. f. 45. Entrando luego en el templo Argénis, en la *navéta* de plata, ſobre ſagradas brasas, liſonjeaba à los Dioſes con el humo de arómas ſabéos.

Naveta. Se uſa tambien por lo miſmo que Gavéta. Lop. Dorot. f. 50. Sacará à eſte Indiano el corazón y los eſcúdos: las *navétas* de los eſcritorios tiene llenas de ellos.

Navichuelo. ſ. m. Dim. Navío pequeño de poco buque. Lat. *Parva navis.* Ribad. Fl. Sanct. Vid. de S. Juan de Dios. Se levantó una tan furioſa tempeſtád, que el pequeño *navichuélo* en que iban, eſtuvo à pique de perderſe.

Navidad. ſ. f. Lo miſmo que Nacimiento ò Natividád. Tómaſe regularmente por el dia y tiempo en que nació nueſtro Señor Jeſu Chriſto: y en eſte ſentido ſe uſa en los plazos que ſe ſuelen ſeñalar para las pagas, que por lo común ſon por San Juan y Navidád. Lat. *Nativitas.* Cienf. Vid. de S. Borj. lib. 2. cap. 11. Y habiendo recebido la noche de *Navidád* aquel favór, que queda referido en el capitulo paſſado, ſe reſolvió à dexar las cenas. Alcaz. Chron. Decad. 4. Año 1. cap. 1. §. 4. Ocho dias antes de la *Navidád*, en que ſe acabó de deſembarazar de algunas coſas temporáles.

Navidad. Se toma aſsimiſmo por lo miſmo que Año, y ſe uſa freqüentemente en plural: y aſsi para decir que uno tiene muchos años, ſe dice que tiene ò que cuenta muchas Navidádes. Lat. *Dies natalis.* Quev. Fort. Otras (mugéres) iban embolſadas en coches, deſentañándoſe de *navidádes*, con melindres y manoteado de cortinas. Jacint. Pol. pl. 124.

En

En lengua Eſpañola, digo
tengo veinte y tres San Juanes,
tres años y quatro luſtros,
con veinte y tres Navidades.

NAVIDEÑO, ña. adj. Lo que es próprio ù pertenece al tiempo de Navidad. Dícese de algunas frutas que ſe conſervan y guardan para eſte tiempo: como melónes, &c. Lat. *Ad nativitatis tempus pertinens.*

NAVIO. ſ. m. Baxél grande de alto bordo, ù armado en guerra con artilleria, ò que ſolo ſirve para el comércio. Lat. *Navis.* Part. 2. tit. 23. l. 3. Almirante es dicho el que es cabdillo de todos los que ván en los *navíos*, para facer guerra ſobre mar. Espin. Eſcud. Relac. 1. Deſc. 7. Hallá que paſſando una furioſiſima ola por encima del *navío*, ſe la llevó.

Navio. En la Germanía ſignifica el cuerpo. Juan Hidalgo en ſu Vocabulario. Lat. *Corpus.*

Navio de linea. Se llama el que tiene baſtante fortaleza y fuego, para combatir en batalla ordenada: para lo qual ha de llevar à lo menos cincuenta piezas de cañon, y que las de la primera batería ſean de diez y ocho libras de calibre. Toſc. tom. 8. pl. 381. Lat. *Navis pugna idonea.*

NAYADES. ſ. f. Las Nymphas, de quienes fingieron los Gentiles, que preſidian à los rios y fuentes. Es voz Latina y mui uſada entre nueſtros Poetas. Calvet. Viag. f. 201. Entró la linda Pomóna con ſus *Nayades* nymphas. B. de la Torr. Poeſ. lib. 3. Eglog. 2.

Driadas bellas, Náyades *del rio*,
Compañia de Ortadas feréna,
Fieles teſtigos de mi grave llanto.

NAZARENO, ò NAZAREO. ſ. m. El que entre los Hebréos obſervaba cierta eſpecie de Religion, ſeparandoſe del trato y comercio, no comiendo carne, ni bebiendo liquór que pudieſſe embriagar, y privandoſe de otras coſas, que à los demás eran permitidas, dandoſe à la contemplacion: y por inſignia ſe dexaban criar largo el cabello, y trahian un veſtido talár modeſto, de color morado, que tiraba à roxo. Trahe eſta voz Covarr. en ſu Theſoro. Lat. *Nazarenus.* Marm. Deſcripc. lib. 2. cap. 1. Con los cabellos nuí largos, à manéra de *Nazaréos.*

NAZARENO, NA. adj. Lo que pertenece ò ſe parece en algo à los Nazarénos: y aſsi dice Covarr. que en lo antiguo ſe llamaba cabellera Nazaréna, la que era larga y ſuelta: y ahóra à la Imagen de Chriſto, con veſtido talár de color morado, que tira à roxo, y el pelo tendido, llamamos Jeſus Nazaréno. Lat. *Nazarenus.*

NAZORA. (Názora) ſ. f. Lo miſmo que Nata. Trahen eſta voz Covarr. en ſu Theſoro y Nebrixa en ſu Vocabulario.

NAZULA. (Názula) ſ. f. Lo miſmo que Requeſón. Covarr. dice ſe llamó aſsi quaſi Nátula y que es voz uſada en el Réino de Toledo.

NE

NEBEDA. (Nébeda) ſ. f. Hierba, que arroja los tallos trianguláres ò quadrados, y nudoſos. Las hojas ſon caſi redondas, rematando en punta, cubiertas de un vello ò lanilla blanca, y debaxo de ellas brotan las flores blancas, tambien con manchas roxas, en forma de ramillete. Llámaſe tambien Nevada, por el color de las hojas. Viene del Latino *Nepeta.* Lat. *Calamintha, æ.*

NEBLI. ſ. m. Eſpecie de Halcón, que ſe cria en el Norte. Tiene el plumage pardo en ſus principios, y en mudando, azúl obſcúro, de colór de flor de endrina: el pecho blanco, y lleno de pintas azuladas. El cuerpo es menór que el del facre; pero de mayór velocidad y aliento. Los piés los tiene del colór que el Gerifalte, y quando ſe ceban mucho en las palómas ſe les ponen mas amarillos. Unos quieren ſe dixeſſe quaſi *Nobilis* de ſu noble condicion. Tamarid le pone entre las voces Arabigas. Lat. *Accipiter, vel falco nobilis.* Espin. Art. Balleſt. lib. 3. cap. 4. En Eſpaña los llamamos *Neblíes*, por la noble condicion que tienen en amanſarſe. Cienf. Vid. de S. Borj. lib. 2. cap. 2. §. 2. No ſería menos prodigio tener obedientes los rayos, y cobrarlos deſpues de deſpedidos, que no un halcón y un *nebli* deſpues de fulminados.

NEBLINA. ſ. f. Niebla eſpeſſa y baxa. Lat. *Nebula denſior.* Nieremb. Var. iluſtr. Vid. del P. Gaſpar Barcéo, §. 2. Como los rayos del Sol, mas claros y encendidos, deshacen la *neblina* eſpeſſa y eſcúra. Herr. Hiſt. Ind. Decad. 1. lib. 3. cap. 9. No habiendo viſto, deſpues que llegó à las Islas de Caboverde, el Sol ni las eſtrellas, ſino los Cielos cubiertos de eſpeſiſima *neblina.* Valdiv. Sagrar. lib. 14. Oct. 59.

Encubierta ſu faz con la neblina
Caliginoſa, que por manto tiene.

Neblina. Metaphoricamente ſe toma por confuſion ù obſcuridad, en las coſas de que ſe trata, por lo qual dificilmente ſe perciben ò ſe entienden. Lat. *Obſcuritas. Confuſio.*

NEBRINA. ſ. f. El fruto del Enébro. Lat. *Iuniperi fructus.* Lag. Dioſc. lib. 1. cap. 83. En los nombres. Su fruto en Caſtilla ſe llama *Nebrina.*

NEBULOSO, SA. adj. Nublado, cubierto de nubes ò nieblas. Es del Latino *Nebuloſus.* Lat. *Nubilus.* Pellic. Argen. part. 2. lib. 2. cap. 1. Suele ſalir por eſta boca un vapór ſulphúreo, craſſo y *nebulóſo.*

Nebuloso. En la Aſtronomía, ſe aplica à algunas de las eſtrellas fixas, cuya luz es mui ténue y deſmayada, y por eſſo dificilmente ſe perciben, como menóres que las de la ſexta magnitúd. Lat. *Stellæ nebuloſæ.* Figuer. Plaz. univ. Diſc. 53. Supueſto ſe hallan dos eſtrellas en el ſigno de Cancro, llamadas los aſnillos, y otras tres *nebulóſas*, que ſon dichas ſus peſebres.

NECEAR. v. n. Decir necedádes, ò porfiar ne-

neciamente en alguna cosa. Es formado del nombre Necio. Lat. *Ineptire.* Pic. Just. f. 274. Y todo lo demás que en tales ocasiones se suele *necear.* Villeg. Erot. Od. 31.

Solo con gracias à nosotros vengas,
Y no con disereciones:
Que es dulce el necear *en ocasiones.*

NECEDAD. s. f. Ignorancia total de las cosas, en quien debia o podia saberlas. Lat. *Ignorantia. Fatuitas.* Boc. de Or. cap. 5. Mejor es la ceguedad que la *necedád*, cà por la ceguedad témese hombre de caer en el foyo, è por la *necedád* témese de caer en la muerte. Quev. Fort. Tiene repartidas la *necedád* por los hombres estas infernales cláusulas: quien dixera, no penſaba, &c.

Necedad. Se toma tambien por el dicho ù hecho fuera de razón, nacido de la ignorancia de las cosas, ù de las circunstancias de ellas. Lat. *Ineptia.* Lop. Arcad. f. 179. Haciendo alarde de tus flaquézas, la que pudiera mas de sus *necedades.* Cerv. Quix. tom. 2. cap. 39. El haberse casado con un Caballero tan gentilhombre, y tan entendido como aqui nos le han pintado, en verdad, en verdad que aunque fué *necedád*, no fué tan grande como se pienſa.

Necedad. Se toma asimismo por imprudencia, terquedad ò porfia. Lat. *Imprudentia. Temeritas.*

NECESSARIA. s. f. Letrina ò lugár para las que se llaman necesidades corporales, de donde tomó el nombre. Lat. *Latrina, æ. Fo-rica, arum.* Quev. Muſ. 6. Rom. 61.

Mas necessaria *es ſu agua,*
que la del miſmo Piſuerga:
pues de puro necessaria,
publicamente es ſecréta.

NECESSARIAMENTE. adv. de modo. Con necesidad ò precisión. Lat. *Necessè. Necessariò.* Fr. L. de Gran. Exhort. à la virt. lib. 1. cap. 1. *Necessariamente* se sigue, que siendo la excelencia de Dios infinita, se le debe reverencia infinita. Figuer. Passag. Aliv. 3. Deben todas mirar à un blanco, y estár entre sí tan unidas, que de la una, verisímil ó *necessariamente*, se siga la otra.

NECESSARIO, RIA. adj. Lo que precisa ò necesariamente ha de suceder o ser. Es del Latino *Necessarius.* Nieremb. Herm. de Dios, cap. 12. §. 1. Necesitában de la existencia de Dios: cuyo sér es tan *necessário*, que no esperó un momento para ser.

Necessario. Filosophicamente vale lo que se hace y executa obligado de otra cosa, como opuesto à lo voluntário y espontáneo: y tambien se dice de las causas, que obran sin libertad, y por determinacion de su naturaleza. Lat. *Necessarius.* Saav. Empr. 19. Parece la tomó de Platón, quando aconsejando la propagación, advierte que era *necessária.*

Necessario. Vale tambien lo que es menester y se necesita para alguna operación, ò consecucion de algun fin. Lat. *Necessarius. Requisitus.* M. Agred. tom. 3. num. 461. Fué luego San Juan à buscar embarcacion para Palestina, y prevenir lo que para ella era *necessário.* Parr. Luz de Verd. Cath. part. 2. Plat. 41. Si aquel perece de hambre, y tu le niegas el sustento.... si no le dás lo que es *necessário* para la vida, tu se la quitas.

NECESSARISSIMO, MA. adj. superl. Mui necesário. Lat. *Valdè, vel maximè necessarius.* Figuer. Passag. Aliv. 5. Siempre viene à ser *necessarissimo* temór semejante.

NECESSIDAD. s. f. La fuerza y eficácia natural de las cosas, que las precisa y obliga à obrar determinada è inevitablemente. Viene del Latino *Necessitas.* Saav. Republ. pl. 65. Pertinaces los Estóicos, defendian importunamente sus opiniones y paradoxas, reduciendo à *necessidád* y hado las cosas.

Necessidad. Se toma tambien por la precision de suceder alguna cosa, ù por obligacion à que no se puede ò no se debe faltar. Lat. *Necessitas.* Ribad. Fl. Sanct. Fiest. de la Purificacion. No tiene yá *necessidád*, la muger que ha parido, de guardar entredicho de muchos dias para entrar en el templo. Calist. y Melib. f. 111. Mi honra llegó à la cumbre segun yo era: de *necessidád* es que se desmengüe.

Necessidad. Vale tambien la falta de lo que es menester para la consecucion de qualquier cosa, ù disposicion de ella. Lat. *Egestas. Ind gentia. Necessitas.* Sant. Ter. Fundac. cap. 31. Socorrámonos en esta *necessidád*, que despues se puede vender. Hortens. Mar. f. 157. O Fieles! como temo que dura en Madrid el daño de Corintho, y que entre tanta porfia de Octavas y Sacramento descubierto, tenemos *necessidád* de aprender otro Sacramento antes, que es el de la Penitencia.

Necessidad. Se toma asimismo por falta de las cosas que son menester para la conservacion de la vida. Lat. *Inopia. Egestas. Necessitas.* Ribad. Fl. Sanct. Vid. de S. Juan de Dios. Que en él no les faltasse nada, para la cura de su enfermedád y remedio de su *necessidád.*

Necessidad. Se toma tambien por la falta continuada de alimento, que hace desfallecer; y en este sentido se dice Caerse de necesidád. Lat. *Victûs inopia summa, vel indigentia.*

Necessidad. Se usa asimismo por el especial riesgo ò peligro que se padece, y en que se necesita de pronto auxilio. Lat. *Discrimen. Periculum.* Cerv. Quix. tom. 2. cap. 26. Está pendiente en el aire, sin poder llegar al suelo; pero veis como el piadoso Cielo socorre en las mayores *necessidades.*

Necessidad. Vale tambien instancia viva de la naturaleza, para alguna de las evacuaciones corporales. La evacuacion por cámara llaman necesidád mayór, y por orina necesidád menór. Lat. *Requisitum natura.* Cerv. Quix. tom. 2. cap. 44. Dentro de su aposento hallará los vasos necessários al menester de que duerme à puerta cerrada: porque ninguna natural *necessidád* le obligue à que la

la abra. Espin. Eſcud. Relac 2. Introd. Eſperadme aqui, que voi à aquella callejuela à cierta *neceſsidad* naturál.

Necessidad. Philoſophicamente ſe toma por la determinacion de las cáuſas, à obrar inevitablemente, como opueſta à la libertad y arbítrio. Lat. *Neceſsitas. Neceſsitudo.*

Necessidad comun. En la Theologia moral, es el eſtádo de alguna perſona, en que difícilmente puede mantenerſe y vivir. Lat. *Neceſsitas communis.* Parr. Luz de Verd. Cath. part. 2. Plat. 41. Otra es la *neceſsidád comun*, que de ordinario padecen eſſos mendigos, que andan de puerta en puerta.

Necessidad de medio. Se llama en la Theologia moral, la cauſalidad ò concurrencia de una coſa, ſin la qual no ſe puede conſeguir la ſalvación abſolutamente. Lat. *Medij neceſsitas.* Parr. Luz de Verd. Cath. part. 2. Plat. 5. Allí eſtá fumado todo lo que es neceſſário creer, aſsi por *neceſsidád de médio* para ſalvarſe, como por neceſsidad y obligacion de precepto.

Necessidad de precepto. La obligacion, que en virtud de él ſe induce, reſpecto de alguna coſa conducente à la ſalvación. Lat. *Neceſsitas præcepti.* Parr. Luz de Verd. Cath. part. 1. Plat. 21. Pero hai otros myſterios, que tambien eſtámos obligados à creer, en particular cada uno, por *neceſsidád de precepto.*

Necessidad extrema. El eſtádo en que ciertamente perderá alguno la vida, ſi no ſe le ſocorre ò ſale del. Lat. *Extrema neceſsitas, vel ſumma.* Cerv. Quix. tom. 2. cap. 38. Sabia hacer una jáula de páxaros, que ſolamente à hacerlas pudiera ganar la vida, quando ſe viera en *extrema neceſsidád.* Parr. Luz de Verd. Cath. part. 2. Plat. 41. Una *neceſsidád* hai *extréma*, quando uno del todo deſtituido, peligra en la vida, ſi no le ſocorren.

Necessidad grave. El eſtádo en que eſtá expueſto alguno à peligro de perder la vida temporal ò eterna. Eſta última ſe llama neceſsidád grave eſpiritual. Lat. *Gravis neceſsitas.* Parr. Luz de Verd. Cath. part. 2. Plat. 41. Otra *neceſsidád* hai *grave*, quando, aunque no tanto; pero paſſa una vida tan miſerable, que es una continuada muerte.

Hablar ſin *neceſsidád.* Phraſe con que ſe nota à alguno el que hable fuera de propoſito ù excediendo en los términos debidos. Lat. *Ineptè vel ſtultè loqui.*

Hacer de la *neceſsidád* virtúd. Phraſe, que vale hacer de buena gana y como voluntariamente, lo que por preciſſion ſe habia de hacer: ò tolerar con ánimo conſtante y conforme, lo que no ſe puede evitar. Lat. *Libenti ac forti animo ampleƈti quod vitari non poteſt.* Lop. Arcad. f. 71. Con dieſtro argumento *ha hecho ſu neceſsidád virtúd*: que no ſolo no quiere que ſea vicio, ſino lo llama corteſia.

La *neceſsidád* carece de ley. Phraſe con que ſe explica, que el que padece urgente neceſsidad, ſe juzga diſpenſado de las leyes ù obligaciones comunes. Tomóſe del Adagio Latino *Neceſsitas caret lege.* Roa, Doña Sancha. Lib. 1. cap. 11. Crecia *la neceſsidád*, que aunque *carece* (como dicen) *de ley*, no de razón.

La *neceſsidád* hace à la vieja trotar. Refr. con que ſe pondéra quanto aviva è incita al trabájo, y à la diligencia la neceſsidad de adquirir lo preciſo para conſervar la vida. Lat. *Neceſsitas hominem acuit.*

La *neceſsidád* hace Maeſtros. Refr. con que ſe dá à entender, que la falta de lo que le há menéſter, ò la preciſion del riéſgo, hace executar con habilidad y deſtreza, lo que parece que no ſe ſabía, ò no ſe habia aprendido. Lat. *Quivis ſapit, neceſsitate magiſtra.*

NECESSITADISSIMO, MA. adj. ſuperl. Mui neceſsitado. Lat. *Summè indigens, egenus.* Alcaz. Chron. Decad. 1. Año 2. cap. 2. §. 1. Ellos, aunque eſtában *neceſsitadíſsimos* de todas las coſas, como mui obſervantes de ſu inſtitúto, jamás pedian nada para ſí, ni recibian lo que les daban.

NECESSITAR. v. a. Obligar y preciſar à executar alguna coſa. Es formado de la voz Latina *Neceſsitas.* Lat. *Cogere. Impellere.* Mond. Diſſert. 3. cap. 6. num. 8. *Neceſsitándome* de nuevo ſu eſparcido rumór, à juſtificar con mas extenſion las evidencias. Pellic. Argen. part. 2. lib. 2. cap. 17. Eſta tardanza de los Manes, *neceſsitó* al embuſtéro à redoblar ſus ululátos.

Necessitar. Vale tambien haber menéſter, ò tener preciſion ò neceſsidad de alguna coſa. En eſte ſentido es verbo neutro. Lat. *Indigere. Neceſſe habere.* Parr. Luz de Verd. Cath. part. 2. Plat. 34. Mas quiero, dixo, hombre que *neceſsite* de riquezas, que riquezas que *neceſsiten* de hombre. Cienf. Vid. de S. Borj. lib. 4. cap. 10. §. 1. Quando ſu eſtómago frio *neceſsitaba* mucho mas eſte reparo.

NECESSITADO, DA. part. paſſ. del verbo Neceſsitar en ſus acepciones. Lat. *Coactus. Compulſus. Indigens.* C. de la Roc. Epit. de Carl. V. f. 7. La enfermedad de la Reina Doña Juana executó al Principe Don Carlos para la venida à eſtos Reinos, *neceſsitados* de ſu conſuelo y gobierno. Escob. Preg. tom. 1. Preg. 305.

Con que hayan conſolación
los pobres neceſsitados.

NECIAMENTE. adv. de modo. Ignorante è imprudentemente. Lat. *Ineptè. Ignoranter. Abſurdè.* Abr. Epiſt. de Cicer. lib. 2. Epiſt. 7. Ninguna coſa harás, cobarde ni *neciamente*; ſi defendieres lo que tu juzgares ſer honeſto. Moret. Com. El Lindo Don Diego. Jorn. 2.

Yo me tengo de alabar,
en quanto fuere razón.
No puede ſerlo alabaros
neciamente *de galan.*

NECIO, CIA. adj. Ignorante, y que no ſabe lo que podia y debia ſaber. Es del Latino *Neſcius.* Lat. *Ignorans. Indoƈtus.* Hortens. Paneg. pl. 273. Las cinco eran prudentes y ſibiasi locas ò *nécias* las cinco: Siglo venturoſo, en el que diſcretos y *nécios* andaban partidos,

que ahóra para un discreto hai *nécios* (que dixe nuestra Lengua) à montónes. Pic. Just. f.18. Con los discretos hablo bien; y con los *nécios* hablo en *nécio*, para que me entiendan.

Necio. Vale tambien imprudente ò falto de razón, terco y porfiado en lo que hace ù dice. Lat. *Imprudens. Temerarius.* L. Grac. Crit. part.2. Crif. 4. Que aunque muchos fon fábios en Latin, fuelen fer grandes *nécios* en romance. Lop. Dorot. f.12.

De quantas cosas me cansan,
facilmente me defiendo;
pero no puedo guardarme
de los peligros de un nécio.

Necio. Se aplica tambien à las cosas executadas, ò dichas con necedád ò ignorancia imprudente. Lat. *Ineptus. Stultus, a, um.* Jacint. Pol. pl. 62. Favorecen poderosos al ignorante.... riñendoles fu misma elección, y costandoles todo el buen crédito tan *nécio* elegir.

Mas vale fer *nécio* que porfiado. Proloquio con que fe dá à entender, que entre dos propriedades malas, fe debe evitar primero la que fuere mas notable, ò mas moleſta y enfadoſa. Lat. *Potius eſt neſcium conſeri quam temerè tenacem.*

Necissimo, MA. adj. fuperl. Mui necio. Lat. *Ineptiſſimus. Ignoraniſſimus.* Lop. Circ. f.138. De eſtas en otras epiſtolas, vino à desengañarſe el antójo de eſta *neciſſima* ſeñora. Corr. Cint. lib.2. f.88. Yá pienſo que quedais ſantiguado: paſſe por evangélio, deciros que ſois *neciſſimo*, y por receta eſta epigrama.

Néctar. ſ. m. Bebida fabuloſa, de que fingian que uſaban los Dioſes. Es voz puramente Latina. Quev. Fort. Quiero de mi parte ſatisfacerte à ti, ſupremo atronadór, y à todos eſſotros que te acompañan, ſervidores de ambrosía y *néctar*. Villav. Moſch. Cant.9. Oct.16.

En medio de eſte ſus cryſtáles vierte,
Una hermoſa perenne caudaloſa,
Echando por ſeis caños à porfia,
El ſoberano néctar *y ambroſia.*

Nectar. Por analogia ſe llama qualquier licór delicioſamente ſuave y guſtoſo. Lat. *Nectar.* Esteb. cap.7. Excediendo ſus coſtoſos regalos à los de la boda del Rey Balthaſar, y los *néctares* de ſus odoríferos liquóres à la bebida que dió la célebre Cleopatra al invencible Marco Antonio.

Néfa. Veaſe Naſa.

Nefandamente. adv. de modo. Torpemente: y tanto que no ſe puede hablar de ello ſin empacho. Lat. *Nefariè. Nefandè.* Quev. Declam. Dixo que era traidór, y *nefandamente* vicioſo.

Nefandissimamente. adv. ſuperl. Con gran fealdad y torpéza. Lat. *Summè nefariè.* Mex. Hiſt. Imper. Vid. de Caro, cap.2. Era Carino deshoneſto, y *nefandiſſimamente* libidinoſo y adúltero, y finalmente dado à todo género de vicios y deshoneſtidad.

Nefandissimo, MA. adj. ſuperl. Mui torpe, feo y indigno de decirſe. Lat. *Summè, vel valdè nefandus.* Mex. Hiſt. Imper. Vid. de Commodo. Gaſtaba aſsimiſmo los dias y noches en banquetes, y en comidas, y en baños, y en luxúrias *nefandiſſimas.*

Nefando, DA. adj. Indigno, torpe, de que no ſe puede hablar ſin empacho. Viene del Latino *Nefandus*, que ſignifica lo mismo. Comend. Iob. las 300. Copl.36. De aquellas malditas y *nefandas* Cibdades, que fueron deſtruidas por el abominable vicio contra natúra. Rodrig. Exerc. tom.2.trat.3.cap.39. Vinieron à caer en pecádos deshoneſtos, feiſsimos y *nefandos*: permitiendolo aſsi Dios por ſu ſoberbia.

Pecado *nefando*. Se llama el de Sódoma, por ſu torpeza y obſcenidád. Lat. *Nefandum pectatum.* Moret. Com. El Lindo Don Diego, Jorn.1.

Y que es pecádo nefando
taſarte con un jumento.

Nefario, RIA. adj. Sumamente malvado; impio è indigno del trato humano. Lat. *Nefarius. Neſaſtus.* Quev. Declam. Como ladrón vengué de mi à Verres, como *nefário* à Catilina. Pellic. Argen. part.2. lib.2.cap. 8. De que deslució tanto el honór y autoridad Real, con adúlteros y clandeſtínos amores con ſu hijo, y *nefário* trato.

Nefas. Voz Latina de que ſe uſa en la phraſe, por fas ò por nefas, y vale injuſto ù no arreglado à razón.

Nefastos. adj. que ſe aplica à los dias que, entre los Romanos, eran aquellos en que no ſe permitia tratar los negocios públicos, y eſtaban cerrados los Tribunáles. Lat. *Nefaſtus, a, um.* Figuer. Plaz. univ. Diſc. 3. El año partido en doce meſes con la variedad de los *dias* faſtos y *nefaſtos*.

Negacion. ſ. f. El acto de negar. Lat. *Negatio.* Palaf. Excel. de S. Pedro, lib.5. cap.26. Se dividen en diverſas opiniones los Expoſitóres, ſobre el número y el tiempo y la cauſa de la *negación* de S. Pedro. Hortens. Mar. f.157. Los Santos todos dudan, como ſiendo Dios tan inclinado à hacer bien, no condeſciende muchas veces con nueſtros ruegos? Y reſponden todos que, ò porque no nos convienen aquellas cosas, ò porque con la *negación* quiere encender Dios mas nueſtros deſeos.

Negación. Vale tambien carência, ò falta total de alguna cosa. Lat. *Negatio. Negantia.* Figuer. Paſſag. Aliv.8. La primera importa tanto como ſimple *negación* de ciencia, ſiendo coſtumbre ſegun eſto decirſe: No ſabe Fulano abrir la boca para hablar una palabra.

Negación. Se toma aſsimiſmo por la partícula negativa, eſpecialmente en las Eſcuélas: y aſsi ſe dice antepueſta, ò poſpueſta la negación. Lat. *Particula negativa.*

Negador. ſ. m. El que niega. Lat. *Inficiator.*

Negamiento. ſ. m. Lo miſmo que Negacion.

ción. Fr. L. de Gran. Trat. de la Orac. part. 2. cap. 5. Por esta manéra de obediencia, se requiere ante todas cosas la mortificacion y *negamiento* de nuestra voluntád.

Negar. v. a. No convenir con lo que otro dice, dar por falsa alguna verdád. Viene del Latino *Negare*, que significa lo mismo, y tiene la anomalía de recibir una *i* antes de la *e* en algunas perſónas de los preſentes: como Yo niego, niega tu, niegue aquel. Fr. L. de Gran. Exhort. à la virt. lib. 1. cap. 1. Los mismos Philósophos Epicúreos, destruidóres de toda la Philosophia (pues *niegan* la immortalidad del alma) no por ello *niegan* la Religion. Argot. Nobl. lib. 2. cap. 19. Quien le *negará* en esta virtúd igual alabanza que à su Padre?

Negar. Vale tambien decir de no, à lo que se pretende o se pide, ò no concederlo. Lat. *Denegare. Negare.* Siguenz. Hist. part. 3. lib. 2. cap. 29. Era de tan ardiente charidad, que no sabia *negar* nada, y perdia de buena gana de sus gustos, por aprovechar à otros. Hortens. Mar. f. 157. Tan lejos está Dios de *negaros* nada, almas que os sabeis fiar del..... que à sí se hace fuerza para *negar*, y à vos os *niega* por daros mas.

Negar. Significa tambien prohibir ò vedar, impedir ò estorbar. Lat. *Denegare. Abnuere. Vetare.* Figuer. Passag. Aliv. 5. *Niegase* en particular à las hijas de Señores tener Secretárias. Moret. Com. El Caballero del Sacramento. Jorn. 1.

En sin mis bodas injustos,
como has visto, Salvadára,
violentamente crueles,
oy todo mi bien me niegan.

Negar. Vale asimismo olvidarse ò retirarse de lo que antes se estimaba ò se freqüentaba. Lat. *Inficiasire. Oblivisci.*

Negar. Significa tambien no confessar el delito de que se hace cargo. Dícese regularmente de los reos preguntados juridicamente de él. Lat. *Pernegare. Negare.*

Negar. Vale asimismo desdeñar, esquivar alguna cosa, ò no reconocerla como própria, ò que de algun modo le pertenece. Lat. *Negare. Despicere.* Santiag. Santor. Serm. 24. Consid. 3. A los extraños, que otro recibiera por esclavos, recibe él por sus hijos: y quando los *niegan* sus Padres..... no los *niega* él.

Negar. Significa tambien ocultar ù disimular. Lat. *Negare. Dissimulare.* Pellic. Syncel. Proem. num. 7. Desdichado del hombre, que *niega* su verdadero nombre, y en confianza del postizo, obra de manéra, que le salgan colóres al legítimo.

Negar. Se toma asimismo por faltar, ò no correspónder à la obligacion que inducen algunos títulos ò afectos. Lat. *Negare. Despicere.* Inc. Garcil. Hist. de la Florid. lib. 2. part. 2. cap. 16. La hambre y deseo de este metál, muchas veces pospóne y *niega* los pacientes y amigos.

Negarse. v. r. Excusarse de hacer alguna cosa, ò repugnar el introducirse ò mezclarse en ella. Lat. *Recusare. Renuere.* Cienf. Vid. de S. Borj. lib. 1. cap. 9. §. 2. Assustóse con esta propuesta el Duque Don Juan: y oprimido de la melancholia, respondió al Emperador, *negandose* resueltamente à todo lo que se le insinuaba.

Negarse. Vale tambien no admitir al que vá à buscar a alguno à su casa, haciendo decir que está fuera. Lat. *Se negare domi.* Hortens. Quar. f. 51. Yá *se os niega* el Ministro, yá se os fué por otra puerta, yá os hablo mal, yá bien, yá de passo, y os mintió siempre. Montes. Com. El Caballero de Olmedo, Jorn. 3.

Huélgome que estéis en casa.
Pues os engañais en esso,
porque sali muy temprano.
Como, si os hablo y os veo?
Pues quien lo sabrá mejor,
quando yo mismo me niego?

Negarse a si mismo. Term. alcetico. Vale no condescender con sus deseos y apetitos, sujetándose enteramente à la ley, y gobernándose, no por su juicio, sino por el dictámen ajéno, conforme à la doctrina del Evangelio. Lat. *Semetipsum abnegare.* Rodrig. Exerc. rom. 1. trat. 5. cap. 26. Aquel dice *se niega à sí mismo*, que se muda en otro hombre, y procúra no ser yá el que ser solia.

Negante. part. act. del verbo Negar. El que niega. Es de poco uso. Lat. *Negans. Inficians. Infitians.* Pinc. Pelay. lib. 5. Oct. 25.

Dixo: y visto del Griego Sisebúndo,
Que el Rey inclina al parecer negante,
Viéndose el yerro, embrázase el estúdio,
Y pone sobrepiés del retinchante.

Negado, da. part. pass. del verbo Negar en sus acepciones. Lat. *Negatus. Denegatus. Recusatus.*

Negado. Se toma tambien por incapáz, ò totalmente inepto para alguna cosa. Lat. *Incapax. Omninò ineptus.*

Negativa. s. f. Lo mismo que Negación. Tómase freqüentemente por repulsa ò no concesion de lo que se pide. Lat. *Negatio. Repulsa, æ.* C. de la Roc. Epit. de Carl. V. f. 75. Queriendo tratar de la paz, en los medios anduvieron menos sufribles, que en la *negativa*. Pellic. Syncel. num. 1. Para advertencia de nuestro detractór y detengaño de los que huviessen estimado, o creido la *negativa* de esta verdád.

Negativamente. adv. de modo. Con negación. Lat. *Negativè.* Navarr. Alab. pl. 191. La primera *negativamente*: esto es, que ninguna cosa hagamos contra la gloria de Dios. Figuer. Plaz. univ. Disc. 29. Por ella se aprende à enunciar afirmativa, ò *negativamente* en los utilísimos libros de los Priores.

Negativo, va. adj. Lo que niega alguna cosa de otra, ò pertenece à la negación. Lat. *Negativus.* Paton, Gram. f. 173. Conjunciones no hallo mas que tres: y conjuntiva o disjuntiva ni *negativa*.

EGATIVO. En lo forenſe, ſe aplica al reo, que preguntado juridicamente, no confieſſa el delito de que ſe le hace cargo. Lat. *Negativus.*

rgumento *negativo.* El que ſe toma del ſilencio de aquellos ſugétos de autoridad, que ſiendo natural, que ſupieſſen ò hablaſſen de una coſa, por ſer concerniente à la materia que tratan, la omiten. Lat. *Negativum argumentum.*

uda *negativa.* Entre los Moraliſtas, es la que no tiene fundamento alguno en contrario, ò razón para diſcurrir ò ſentir de otro modo. Lat. *Dubium negativum.*

recepto *negativo.* Entre los Moraliſtas, es el que obliga ſiempre y en todo tiempo, por ſer prohibicion de coſa, que nunca es lícito hacerla. Lat *Præceptum negativum.*

EGLIGENCIA. ſ. f. Deſcuido, omiſsión, falta de aplicación. Es voz puramente Latina. Cerv. Quix. tom. 2. cap. 59. Que es laſtima no pequeña, que aquella pobre ſeñora eſté encantada por tu deſcuido y *negligéncia.* Hern. Eneid. lib. 2.

Y que voſotros oy vueſtra flaqueza,
O negligéncia *bagais tan conocida.*

EGLIGENTE. adj. de una term. Deſcuidado, omiſſo, falto de aplicacion. Lat. *Negligens.* Ribad. Fl. Sanct. Vid. de los 26. Mártyres del Japón. Rezelandoſe de que no le acuſaſſen delante del Emperadór de *negligente* executór de ſu ſentencia y mandato, no cumplio la palabra que habia dado. Rodrig. Exerc. tom. 1. trat. 1. cap. 9. Pero eſſotros, por el miſmo caſo que ſon pequeños, nos hacen floxos y *negligentes.*

EGLIGENTEMENTE. adv. de modo. Deſcuidadamente, con negligéncia. Lat. *Negligenter.* Brocens. Doctr. de Epict. cap. 14. Si dexo mis coſas, y *negligentemente* las trato, no habrá de que me ſuſtente.

EGOCIACION. ſ. f. El trato y comercio, comprando y vendiendo, ò cambiando géneros, mercaderias ù dineros. Lat. *Negotiatio.* Saav. Empr. 6. Por ella y por la *negociación*, y no por la ciencia chimica, ſe ha de entender lo que dixo Salomón. Bobad. Polit. lib. 2. cap. 18. num. 123. Los que uſan de tales *negociaciónes* no ſon verdaderos Clérigos.

EGOCIACIÓN. Vale tambien el manejo político de las dependencias ò pretenſiones, para que ſucedan del modo que ſe deſean. Lat. *Negotiorum geſtio, adminiſtratio, procuratio.* Navarret. Conſerv. Diſc. 20. Y creo que ſi ahora ſe reduxeſſe al miſmo eſtilo.... habria menos quejas y menos *negociaciónes.*

EGOCIACIÓN. Se toma tambien por el deſtino y deſpacho que en las Secretarias ſe encarga, de los negocios reſpectivos de las Provincias. Lat. *Negotiorum expeditio, reſolutio particularis.*

EGOCIADOR. ſ. m. El que trata en comercios, ò maneja dependencias y pretenſiones. Lat. *Negotiator.* Illesc. Hiſt. Pontif. lib. 6. cap. 20. Porque de ſu condicion era mui afable y *negociadór.* Bobad. Polit. lib. 2. cap. 18. num. 123. Y aſsi dice un Decréto, que del Clérigo *negociadór* nos guardemos como de peſtilencia.

NEGOCIAR. v. n. Tratar y comerciar, comprando y vendiendo, ò cambiando géneros, mercaderías ù dineros, para aumentar el caudal. Lat. *Negotiari.* Saav. Empr. 68. Entregamos à Genoveſes la plata y el oro, con que *negocian*: y pagamos cambios y recambios de ſus negociaciones.

NEGOCIAR. Entre la gente de comercio vale ajuſtar el traſpaſſo, ceſsion ò endóſo de algun vale, efecto ò letra, arreglando los intereſſes ò cambios que ſe han de ſatisfacer ò abonar conforme al eſtilo. Lat. *Negotium facere.*

NEGOCIAR. Vale tambien manejar políticamente las dependencias ò pretenſiones, diſponiendolas de modo que ſe logren. Lat. *Negotia gerere, curare.* Pellic. Argen. part. 1. lib. 2. f. 96. Errado vás Arcombróto, ſi juzgas *negociar* con la fuerza.

NEGOCIAR. Vale tambien corromper con el ſoborno la integridad con que ſe debe proceder. Lat. *Muneribus corrumpere, vel donis.*

NEGOCIANTE. part. act. del verbo Negociar. El que trata y comercia ò negocia. Lat. *Negotians. Negotiator. Negotiorum geſtor, curator.* Pellic. Argen. part. 2. lib. 4. cap. 6. Y tan corta tardanza le parecia larga, ſi entre tanto no amara una doncella Africana, hija de un *negociante* de Argél. Cienf. Vid. de S. Borj. lib. 2. cap. 11. §. 2. No podia dexar de admirarſe la blandura y manſedumbre, con que ſe portaba, en los lances mas repentinos, entre *negociantes* porfiados.

NEGOCIADO, DA. part. paſſ. del verbo Negociar en ſus acepciones. Lat. *Negotiatus. Negotio obtentus.* Marian. Hiſt. Eſp. lib. 12. cap. 5. Unos, por no entender el engaño, otros por eſtár *negociados.* Esteb. cap. 6. Si ſu Mageſtad aguarda que yo ſe la dé (la victória) *negociada* tiene ſu partida.

NEGOCIADO. Uſado como ſubſtantivo, vale lo miſmo que Negócio. Cienf. Vid. de S. Borj. lib. 1. cap. 9. §. 2. Y como Don Francíſco de Borja tenia un ingenio ſublime y pronto, le ocurrió luego el mas eficáz y el mas diſcreto medio, à quien ſe vinculó todo el buen éxito de eſte *negociado.*

NEGOCIADO. Vale tambien el encargo particular que ſe hace en las oficinas, de determinada dependencia, perteneciente à alguna Provincia. Lat. *Negotiorum particularium munus.*

NEGOCIO. ſ. m. Termino genérico con que ſe ſignifica qualquiera ocupación, empleo, ò trabajo. Lat. *Negotium. Reſ.* Fr. L. de Gran. Mem. trat. 7. cap. 1. §. 1. Porque yá eſtán habituados y enſeñados à conſervar la unidad y ſimplicidad del eſpíritu, en la muchedumbre de los *negócios.* C. de la Roc. Epit. de Carl. V. f. 8. No huvo en el Emperadór el defecto contra lo noble, como el de la liberalidad, y tan natural como la averſion à los *negócios.*

Ne-

NEGÓCIO. Se toma tambien por dependencia, pretension, y tratádo ù agencia. Lat. *Negotium.* HORTENS. Mar. f. 158. Esto de decir que quereis al otro mas que à vos, y que deseais su *negócio* mas que el vuestro, tengolo por gracia. NAVARRET. Conferv. Disc. 20. Para que los Consejeros, Ministros y criados de los Reyes pudiessen con mayór comodidad acudir al despacho de los *negócios* públicos.

NEGÓCIO. Se toma muchas veces por negociación. Lat. *Negotium.*

NEGÓCIO. Vale tambien utilidad ò interés, que se logra en lo que se trata, comercia ò pretende: y assi se dice, Fulano hizo negócio. Lat. *Negotiale lucrum.* SANT. TER. Su Vid. cap. 13. Tenga experiencia: y si con esto tiene letras, es de grandíssimo *negócio.*

NEGOCIOSO, SA. adj. Aplicado, diligente, pronto y cuidadoso de sus negócios. Lat. *Negotiosus.* VILLEG. Erotic. Monodr. 17.

Tu las guerras Thebanas
cantas, y aquel las Phrigias,
pero yo negocioso,
solo canto las mias.

NEGOZUELO. s. m. Dimin. Negócio de poca importancia ò utilidad. Lat. *Negotiolum.* G. GRAC. f. 176. Si tuviere algun *negozuelo* forzoso..... procure dexarle hecho antes de entrar en su recogimiento.

NEGREAR. v. n. Mostrar alguna cosa la negregúra que tiene en si, ò aparecer negra à la vista. Lat. *Nigrescere. Nigrare.* HORTENS. Quar. f. 118. Las canas del benemérito, siempre *negrearon* al envidioso. PELLIC. Argen. part 2. lib. 1. cap. 1. Cuya azabachada cutis, *negreando* halla reducir vistosamente, se encomendaba à los circunstantes.

NEGRECER. v. n. Lo mismo que Ennegrecer.

NEGRECIDO, DA. part. pass. del verbo Negrecer. Lo mismo que Ennegrecido. M. AGRED. tom. 1. num. 288. Lo negro dice en Maria la parte inferior y terrena del cuerpo, *negrecido* por la mortificacion y trabajos.

NEGREGUEAR. v. n. Lo mismo que Negrear. FIGUER. Plaz. univ. Disc. 49. Las que *negreguean* son la Agatha...., la Egitila, la Medea, &c.

NEGREGUEANTE. part. act. del verbo Negreguear. Lo que negrea. Lat. *Nigrescens. Nigricans. Nigrans.* FIGUER. Plaz. univ. Disc. 49. Llamandolas blanqueantes, *negreguantes*, azulinas, roxeantes, sin las que amarillean y hacen cambiantes verdes.

NEGREGURA. s. f. Calidad que constituye y denomina las cosas negras. Lat. *Nigror.* RONSEC. Vid. de Christ. tom. 3. Parab. 1. Los Phisonomos dicen que el hombre de cabellos negros es de pensamientos profundos: la misma *negregúra* trahe consigo oscuridad.

NEGRETA. (Negreta) s. f. Especie de Anade, de colór mui obscuro. Lat. *Anas fuscus.*

NEGRILLA. s. f. Pescado del mar, que se sala y seca para conservarle, y le usa mucho en Andalucia y Extremadura. Y le le dio este nombre por el colór de la piel y escama. Lat. *Pisces nigricans.*

NEGRILLO. s. m. Dimin. El muchacho negro o el negro pequeño. Lat. *Nigellus.* LOP. Dor. f. 3. Gerarda, pareces al *negrillo* del Lazarillo de Tormes, que quando entraba su padre, decia mui espantado, Madre coco.

NEGRILLO. Llaman tambien al Alamo negro. Lat. *Ulmus.*

NEGRISSIMO, MA. adj. superl. Mui negro. Lat. *Nigerrimus.* SANDOV. Hist. de Etiop. lib. 1. cap. 3. num. 2. Por la parte que le inclina al Occidente, todos son de color *negrissimo.*

NEGRO, adj. que se aplica al colór que resulta o se halla en el cuerpo opáco, y poróso, que recibe la luz, y no hace la reflexion de ella. Es uno de los colóres primarios y sin mezcla de otro. Usase freqüentemente como substantivo. Lat. *Niger, a, um.* PALOM. Mus. Pict. lib. 1. cap. 5. §. 11. El *negro* le hai duro y blando..... el roxo es mui tierno, y sirve para perfilar las carnes y ropas de su colór: y assi se usa despues del *negro.*

NEGRO. Lo que tiene el colór negro. Lat. *Niger.* CORR. Argen. lib. 1. f. 6. Obscurecian nubes *negras* el Cielo: faltaba la Luna, que con su luz suele estorbar que se vean las llamas de lejos.

NEGRO. Se toma tambien por moréno, ò que le falta la blancúra que le corresponde: y assi se dice que el pan es negro. Lat. *Niger. Subniger. Fuscus.* RIBAD. Fl. Sanct. Vid. de S. Guillelmo. Su cata era aquella pobre celda, su comida un pedazo de pan *negro*, su bebida un poco de agua.

NEGRO. Vale tambien obscúro, ù obscurecido y deslucido, ù que ha perdido ò mudado el colór que le corresponde: y assi se dice que está negro el Cielo, y se llaman negras las nubes. Lat. *Nigricans. Fuscus.* MARIAN. Hist. Esp. lib. 13. cap. 9. Moneda *negra*, por tener mucho cobre. LOP. Dorot. f. 55. Entonces si que se buscaban las espádas de filos *negros*, para robustas manos, y no moldes vergonzosos, para cabellos viles.

NEGRO. Se toma figuradamente por sumamente triste y melancholico. Lat. *Ater. Niger.* CALIST. y MELIB. f. 159. Poco es lo que muestro con lo que siento y encubro: mas *negro* trahigo el corazon que el manto, las entrañas que las tocas.

NEGRO. Se toma tambien por infeliz, infausto y desgraciado. Lat. *Niger.* CERV. Quix. tom. 2. cap. 18. Merced à la golosina de Sancho, y à la compra de sus *negros* requesónes, que tan blanco pusieron à su Amo. QUEV. Mus. 6. Rom. 18.

Llegaron al negro *pátio,*
donde está el negro *apossento,*
adonde la negra *boda,*
ha de tener negro *efécto.*

NEGRO. Se llama assimismo el Etiope, porque tiene esse colór. Lat. *Nigrita æthiops.* LOP. Dorot. f. 72. Dame tu de beber, *Negra*, que esta moza me quiere mal, porque la riño sus tra-

travesúras. La *Negra* está en la cocina. Quev. Mul.6. Rom. 18.

Parecia matrimonio
concertado en el Infierno,
negro *espóso* y negra *espósa,*
y negro *acompañamiento.*

Negro. En la Germania vale astúto y taimado. Juan Hidalgo en su Vocabulario. Lat. *Versutus. Astutus.*

Negra, ò Negrota. En la Germanía significa la Caldéra. Juan Hidalgo en su Vocabulario. Lat. *Abenum, i.*

Negro de la uña. Fuera del sentido recto, que es aquella cenefilla de porquería que se cria en ella: metaphoricamente se toma por lo mínimo de qualquier cosa. Lat. *Unguis apiculus niger.* Cerv. Quix. tom.2. cap. 43. Que mas quiero un solo *negro de la uña* de mi alma, que à todo mi cuerpo.

Boda de *negros.* Expresion, que por modo de apódo, se aplica à qualquier funcion en que hai mucha bulla, confusion, grita y algazára: por semejanza à tales bodas, segun Malára sobre el Comendadór. Lat. *Quasi ationum repotia.*

No somos *negros.* Phrase con que se nota al que trata à otro mal de palabra, ù obra con superioridad, previniendole no debe juzgarle el esclavo, porque regularmente lo son los negros. Lat. *Non ut mancipia habendi sumus.*

Sobre *negro* no hai tintúra. Proloquio con que se explica lo difícil que es corregir ò mejorar el mal genio ò naturál, ò excusár ù disimular las malas y feas acciones. Lat. *Niger color à nullo extinguitur.*

Camisa y toca *negra* no sacan el ánima de pena. Refr. que reprehende el descuido de lo mas importante, en orden à los difuntos, y que les puede aprovechar para su alma; atendiendo mucho, y poniendo gran cuidado en las ceremonias y demostraciones del pesár y luto, y muchas veces ridículas. Lat.

Non lachryma, aut luctus functos iam morte juvabunt,
Sed supplex votum verbaque fussa Deo.

Jurado há el baño de *negro* no hacer blanco. Refr. que enseña quan difícil es borrar la mancha ù nota que ocasiona el mal modo de obrar, ò proviene de baxos ù poco honrados principios. Lat. *Æthiopem dealbare nec flumen poterit.*

Mas vale rostro bermejo que corazón *negro.* Refr. que reprehende à los que por demasiado ò reprehensible empacho ò rubór, dexan de comunicar sus aficciones y necesidades à los que pueden remediarlas, ò servirles de alivio y consuelo. Lat.

Quid facies rubeat? si cordis nigrore carebunt.

Yo me era *negra* y vistieronme de verde. Refr. que reprehende à los que empeoran las cosas, queriendolas componer ù adornar, por modos improporcionados, ò queriendolas disimular ò excusar, las hacen mas notorias y reparables. Lat.

Exponunt stulti vitia excusare conantes
Dissonas ut viridi fusca puella toga.

Negror. s. m. Lo mismo que Negrúra. Veneg. Difer. lib.3. cap.39. No tendrá el rico tal terciopelo de que se vista, como es el lustre del *negrór* de la pluma del cuervo.

Negrura. s. f. Lo mismo que Negregúra. Acost. Hist. Ind. lib.1. cap.2. Parecenselo en aquella *negrúra* y sombrío. Cerv. Quix. tom.2. cap.50. No serás digno de ver las altas maravillas, que en sí encierran y contienen los siete castillos de las siete Fadas, que debaxo de esta *negrúra* yacen.

Negruzco, CA. adj. De colór moréno, algo negro. Lat. *Nigellus. Fuscus.*

Neguijon. s. m. Enfermedad que dá en los dientes, que los carcome y pone negros. Covarr. dice que se dixo assi quasi Negrijón por el efecto que causa. Lat. *Dentium caries, putredo.* Huert. Plin. lib.11. cap.35. En los dientes se engendra un gusanillo pequeño que llaman *neguijón.* Quev. Lib. de todas las cosas. Y veréis quanto mejor es un *neguijón* fruncido, y unos ojos remella dos, y una mano de mortéro.

Neguilla. s. f. Lo mismo que Agenúz. Marm. Rebel. lib.2. cap.9. Como personas que sabian bien la *neguilla*, que habia quedado en nuestro trigo. Fonsec. Vid. de Christ. tom.1. lib.1. cap.6. Siembra el labradór el trigo mui aechado y mui limpio, nace despues con pajas, aristas, tamo y *neguilla.*

Neguilla. En estilo baxo, se toma por la poca fia en el negar el delito que se imputa. Suele decirse como proverbio: Mas vale celemin de neguilla que fanéga de trigo. Lat. *Pertinax negatio.*

Nema. s. f. La cerradúra, ò sello de la carta: que porque los antiguos la cerraban con hilo, y despues la sellaban, se le dió este nombre, que es Griego, y significa el Hilo. Lat. *Nema, atis.* Pellic. Argen. part.1. lib.4. f.256. Despues que rompió la *nema*, suspendióse en cada palabra, incitado de las afrentas.

Nemine discrepante. Modo adverbial Latino que se usa en nuestra Lengua, y vale sin contradiccion, discordancia, ù oposicion de alguno. Corn. Chron. tom.3. lib.4. cap.7. Y llegando à los votos secretos, le reeligieron *nemine discrepante.*

Nemon. s. m. Lo mismo que Gnomón. Trahe esta voz en este sentido Covarr. en su Thesoro, y yá no tiene uso.

Nemoroso, SA. adj. Lo que es propio del bosque, ò pertenece à él. Es del Latino *Nemorosus.* Lop. Arcad. f.27. Donde con leche de cabras montesas, *nemorósas* ciervas y sylvestres ossas fui criado.

Nene. s. m. El niño pequeñito. Es voz festiva. Lat. *Infantulus.*

Nenufar. s. m. Planta que nace por las lagúnas y estanques, y nada encima del agua. Produce de una sola raiz muchas hojas largas, y cortadas junto al tallo, parecidas à las del haba que llaman de perro. La flor es blanca y semejante al lirio, con unas hebras en medio como las del azafrán. Caida la

image
not
available

NERVOSO. Veaſe Nervóſo.

NERVOSAMENTE. adv. de modo. Con vigor, eficacia y actividad. Lat. *Nervosè*. NAVARR. Man. cap. 12. No es propriamente voto, como lo dixo Paludano, y *nervoſamente* prueba Cayetano.

NERVOSIDAD. ſ. f. La fuerza y actividad de los nérvios. Diceſe tambien Nervioſidad. Lat. *Nervoſitas*.

NERVOSIDAD. Metaphoricamente ſe toma por la fuerza y eficácia de las razónes ò argumentos. Lat. *Nervoſitas*.

NERVOSIDAD. Por ſemejanza ſe toma por la flexibilidad y conſiſtencia, que cede ſin romperſe. Aplicaſe freqüentemente à los metáles que tienen eſta propriedad. Lat. *Flexibilitas*. FIGUER. Plaz. univ. Diſc. 44. Este metál, obrado por los artifices, es dulce y flexible, y al martillo tenáz, y rindeſe con cierta *nervoſidád* quando es fino.

NERVOSO, SA. adj. Lo que tiene nérvios. Diceſe tambien Nervioſo. Lat. *Nervoſus*. GONG. Soled. 1.

Salen qual de torcidos
Arcos ò nervioſos acerados,
Con ſylvo igual dos veces diez ſaétas.

NERVÓSO. Vale tambien lo que tiene la propriedad de los nervios: y es fuerte y robuſto como ellos, en lo phyſico ù en lo morál. Lat. *Nervoſus*.

NERVUDO, DA. adj. Lo que tiene fuertes y robuſtos nérvios. Lat. *Nervoſus*. Ov. Hiſt. Chil. lib. 3. cap. 3. De recios miembros y bien fornidos, ágiles, deſenvueltos, alentados, *nervúdos*. CERV. Perſil. lib. 1. cap. 22. De dilatadas eſpaldas y pechos, y de *nervúdos* brazos.

NESCIENCIA. ſ. f. Ignorancia, necedad, falta de ciencia ò conocimiento. Lat. *Inſitia*. M. AGRED. tom. 1. num. 533. Pero tenian que purificar en la natural *neſciéncia*.

NESCIENTE. adj. de una term. El que no ſabe. Es del Latino *Neſcient*, y tiene poco uſo. FIGUER. Paſſag. Aliv. 8. Es forzoſo ſea *neſciente* de lo que nunca trató.

NESGA. ſ. f. Tira ò pieza de lienzo ù paño, cortada en figura triangulár, la qual ſe añade y entretexe à las ropas ò veſtidos, para darle vuelo ù el ancho que neceſsitan. Covarr. dice es voz Arabiga *Neſg*, que ſignifica Entretexedúra. Lat. *Angulóſum veſtis additamentum*. ALFAR. part. 2. lib. 2. cap. 3. Quando eſto me dixo pudieran echarme *neſgas* al pellejo, que no cabía de contento en él.

NESGA. Por ſemejanza ſe llama la pieza de qualquier coſa, cortada ò formada en figura triangulár, y unida con otras. Lat. *Angulóſum fragmentum*. SIGUENZ. Hiſt. part. 3. lib. 4. Diſc. 10. Que ſu heredád era mayor quando la perdió, que quando ſe la volvian: porque antes era quadrada, y ahora le daban una *neſga* de tierra. QUEV. Muſ. 6. Rom. 83.

Y citar puedo à Vitrubio,
porque ſoi ratón de letras,
que en caſa de un Architecto
comí à Viñola una neſga.

NESPERA. Veaſe Niſpero.

NETEZUELO. ſ. m. Dim. El nieto pequeño. Lat. *Nepos parvulus*. CERV. Quix. tom. 2. cap. 42. Y cerrarán tus ojos las tiernas y delicadas manos de tus tercéros *netezuélos*.

NETO. ſ. m. El pedeſtál de la coluna, conſiderado deſnudo de las moldúras alta y baxa. Lat. *Stylobatis nudus*.

NETO, TA. adj. Limpio y puro. Viene del Latino *Nitidus*, con alguna inflexion. Lat. *Purus putus*. BURG. Rim. Son. 1.

Oid de un chaos la materia prima,
No culta como ciſras de receta,
Que en lengua pura, facil, limpia y neta,
Yo invento, amor eſcribe, el tiempo lima.

NEUMA. ſ. amb. Figura Rhetórica, con que mas por ſeñas exteriores que por voces, ſe expreſſa la interior voluntád: como el inclinat hácia el pecho la cabeza para conceder, y el volverla à un lado y otro, para negar. Suele tambien uſarſe de voces ſin ſentido perfécto: como *a, a*. Lat. *Neuma, atis*. PATON, Eloq. cap. 12. *Néuma* es quando por una voz caſi inarticulada y no perfecta, declaramos algun extrémo de grande alegria ò peſár.

NEUTRAL. adj. de una term. Lo que eſtá indiferente y no ſe determina mas à una coſa que à otra. Lat. *Neuter*. CORR. Cint. lib. 4. f. 205. Ambos lucieron en el combate aventajadamente, de ſuerte que *neutrales* los Jueces, partieron entre los dos el prémio. CIENF. Vid. de S. Borj. lib. 2. cap. 1. § 3. Aſsi el Emperadór como el Marqués decian que las eſtrellas ſon cortéſes, y guardan mucho reſpeto al albedrío, pais *neutrál*, incapáz de ſujetarſe con la fuerza.

NEUTRALIDAD. ſ. f. Indiferencia ò indeterminacion à uno de los extrémos. Lat. *Neuter animus*. SAAV. Empr. 95. Solamente convendria à los Duques romper eſta *neutralidad*, y arrimarſe à una de las corónas. CALD. Com. Las Armas de la hermoſura. JORN. 3.

Y ſin dar parte alguna
A la neutralidád *de la fortuna.*

NEUTRO, TRA. adj. Term. Gramático, que ſe aplica al género de aquellos nombres, que ni ſon maſculinos ni femeninos: como quien dice Ni uno ni otro. Es del Latino *Neuter, a, um*. PATON, Gram. f. 167. Los generos de los nombres ſon quatro, maſculino, femenino, *néutro*, comun de dos.

NEUTRO. Se aplica tambien à los verbos, que ni ſon áctivos, ni paſsivos: y aſsi no admiten caſo de perſóna que padece. Lat. *Neutrum verbum*. JACINT. Pol. pl. 284. Hai otros verbos, ò que hacen oficio de verbos, unos áctivos y otros paſsivos y otros *néutros*.

NEUTRO. Se uſa tambien por lo miſmo que Neutrál. MARQ. Gobern. lib. 2. cap. 25. Al Rey Luis XI. de Francia le movian guerras de todas partes, en tanto que eſtaba *néutro*. GONG. Polyph. Oct. 50.

Néutra *el agua dudaba à qual ſe preſte,*
Si à cielo humano, ò à Cyclope celeſte.

NEVADA. ſ. f. La copia de nieve, que ha caido de una vez ſobre la tierra. Lat. *Nivis copia*.

CORN.

image
not
available

planta, que tiene las hojas largas.

NIDADA. f.f. El conjunto de los huevos puestos en el nido, o los paxarillos mientras están en él. Lat. *Pullities. Ovorum cubatio.*

NIDAL. f. m. El lugar señalado donde la gallina ù otra ave và à poner sus huevos. Lat. *Nidus. Nidamentum.* Herr. Agric. lib.5. cap. 20. Es mui bueno sahumar todos los *nidales* con laurél, y con cuerno de ciervo.

NIDAR. Se llama tambien el huevo que se dexa en algun parage señalado, para que la gallina ponga en él. Trahe esta voz en este sentido el P. Alcalá en su Vocabulario. Lat. *Requietum ovum in nido.*

NIDAR. Metaphoricamente se toma por el principio, fundamento ò motivo de que suceda ò prosiga alguna cosa. Lat. *Fundamentum.* Siguenz. Hist. part.3. lib.4. Disc. 11. Otros libros se quedaron en la Libreria, para dar cimiento, y servir como de *nidal* à tan feliz número como en ella se ha juntado. Pellic. Syncel. num. 125. A los Comentadores demas nombre los llama huevos de viboras, *nidales de ficciones*, y sentinas de mentiras.

NIDAL. Analogicamente se toma por el sitio ò parage adonde algun acude con frequencia, y le sirve de acogida: ò adonde reserva y guarda alguna cosa que no quiere que le hallen. Lat. *Nidus. Nidamentum.* Cald. Com. El Conde Lucanor – Jorn.2.

Calla, que viene alli Eſtela.
Retirate entre eſtas ramas,
que ſi buſcando el nidal
và, no pondrá ſi la eſpantas.

NIDIFICAR. v. n. Hacer nidos las aves. Es del Latino *Nidificare.* Guev. Mont. Calv. part.1. cap. 2. Vi en una mui gran huerta un zarzal de eſpinas mui agudas y mui grueſſas, ſobre el qual zarzal ſe aſſentaban, y en las quales eſpinas *nidificaban* todas las aves que ſabian volar, y ſe daban á criar. Fun. Hiſt.nat. lib.1. cap.35. *Nidifica* y cria, como el tordo, en lugares altos y abrigados.

NIDILLO. ſ. m. Dim. El nido pequeño. Lat. *Nidulus.*

Chico paxarillo, chico *nidillo.* Refr. que enſeña ſe debe medir con la calidad ù dignidad de los ſugétos el porte y trato, para no acertè reparables. Lat. *Par paribus referas modus eſt pulcherrima virtus.*

NIDO. ſ. m. Aquella como caſita que artifiioſamente forman las aves, de hierbecillas pajas ſecas, entretexiendolas ò trabandolas con barro, para poner sus huevos, y criar los pollos. Es del Latino *Nidus*, que ſignifica eſto mismo. Fr. L. de Gran. Symb. par. 1. cap.11. §.1. Mas volviendo à la creacion de las aves, es mucho para conſiderar la hermosidad que el Criador les dió para fabricar *nidos*, texidos à manéra de ceſticos, proporcionados à la medida de sus hijos. Lope. Arcad. f.190. Si eſto te ha de eſtár mejor, eſperala aqui ſolo, mientras yo voi à alcanzar de aquel álamo un *nido* de ruiſeñores, que ayer prometi à Salicia.

NIDO. Por extenſion ſe llama la cavidad, agujero ù otro eſtrecho, en que ſe recogen y juntan algunos animalillos è inſectos, eſpecialmente los que arrojan creſas ò huevecillos para ſu procreacion. Lat. *Nidus. Cavitas.*

NIDO. Se toma muchas veces por lo miſmo que Nidál, en el ſentido de la eſtancia ò lugar ſeñalado de las aves, y en los metaphóricos. Lat. *Nidamentum.*

NIDO. Se toma tambien por la caſa, patria ò habitacion de cada uno: y aſsi ſe dice El patrio nido. Lat. *Nidus. Habitaculum.* Cald. Com. Afectos de odio y amor. Jorn. 2.

De qué nacion ſois? La banda
crei que os lo huviera dicho:
vaſallo de Eſpaña ſoi,
Borgoña es mi patrio nido.

Saltó el paxaro del *nido.* Phraſe aluſiva con que ſe explica que alguno ſe huyó del ſitio ù parage donde ſe diſcurria hallarle, y ſe le buſcaba con cuidado. Lat. *Paſſer è nido evolavit, anfugit.*

No hallar *nidos* donde ſe pienſa hallar páxaros. Refr. con que ſe explica haber ſalido enteramente vanas las eſperanzas de lo que ſe pretendia ò ſe buſcaba. Lat.

Non hodie apparet quæ lyra fulſit heri.

Cerv. Quix. tom.2. cap.15. El ſeñor Bachiller quedará imposſibilitado para ſiempre de graduarſe de Licenciado, por *no haber hallado nidos donde penſó hallar páxaros.*

NIEBLA. ſ. f. Vapór grueſſo que ſe extiende ſobre la ſuperficie de la tierra, por no poder ſubir por ſu peſadéz à la media region del aire. Suele levantarſe de lugáres pantanóſos y húmedos, lagunas ò rios, y ſe mantiene haſta que la fuerza del ſol inſenſiblemente la deshace. Viene del Latino *Nebula.* Huert. Plin. lib.2. cap.60. Las *nieblas* no ſe hacen en tiempo eſtuoſo, ni de grandes frios. C. de la Roc. Epit. de Carl.V. f.107. Tambien afirman Autóres, dignifsimos de crédito, que tras la *niebla* de la mañana, ſucedió à ella ſalir el ſol clariſsimo.

Niebla. Enfermedad de los ojos, que los obſcurece y eſtorba la viſta. Lat. *Nebula.* Gordon. Lil. de Medic. lib.3. cap.3. Algunas veces la humedad corre à la córnea, y engendraſe ahí un humo y una *niebla*, y eſcurece la viſta: y la cura conſiſte en purgar el cuerpo.

Niebla. En la Medicina es aquella porcion craſſa de la orina, que ſube y ſe dexa vér en la parte ſuperior de ella: y por la diverſidad de ſus colóres hacen los Médicos sus juicios acerca de la enfermedad. Lat. *Nebula.*

Niebla. En las mieſſes ſe toma por el daño que ocaſiona en ellas la niebla. Lat. *Rubigo.* Cald. Aut. La ſemilla y la zizaña.

Coja piedras en el cierzo,
coja en la langoſta ariſtas,
y finalmente en la niebla,
que el trigo anubla y marchita;
lo que comunmente llaman
ò tizoncillo ò neguilla.

Nie-

image
not
available

image
not
available

image
not
available

deben corregir y castigar las malas inclinaciones que suelen mostrar los niños, porque con la edad se hacen incorregibles, ù es difícil el castigo. Lat.

Corripias pueros, nam plectes postea nullos:
Cùm mala per longas invaluere moras.

Si eres niño y has amór, qué harás quando mayor? Refr. con que se dá à entender, que si no se corrigen las inclinaciones, que se repiçan en los niños, despues crecen y se aumentan con la edad, y se hace difícil la enmienda. Lat.

Principiis obsta, sero medicina paratur
Dum mala per longas invaluere moras.

NIOTO. (Nioto) s. m. Pescado llamado mas comunmente Cazón. Trahen esta voz Nebrixa y el P. Alcalá en sus Vocabularios.

NIPOS. s. m. Voz de la Germanía, que significa los dinéros. Juan Hidalgo en su Vocabulario. Lat. *Numi.*

NIQUISCOCIO. s. m. Negocio de poca importancia, ò cosa poco util, ù despreciable que se trahe frecuentemente entre manos. Es voz barbara inventada entre la gente vulgar. Lat. *Res inutilis.*

NISPERO. s. m. Arbol espinóso, cuyo tronco casi siempre es torcido, y sus ramas duras y difíciles de quebrar. Las hojas son parecidas à las del Laurél: pero vellosas y blancas por la parte interior. Arroja unas flores como rosas pequeñas blancas ò encarnadas. El fruto es como una manzanita, y la cáscara en lo superior forma una especie de corôna, y dentro tiene una medula blanda y húmeda, agridulce, en estando mui madura, porque antes es mui aspera como la de la Serva, con tres huesecillos por lo regular. Su colór es pardo obscuro en su perfecta madurèz. Llamase como el arbol, y tambien le llaman Nespera, Nieſpera, y Nispola. Laguna dice que se llamaron Nésperas por la semejanza à unas campanillas que solian tocar en las Mísicas nocturnas. Lat. *Mespilus.* Huert. Plin. lib. 15. cap. 20. Los *Nísperos* y Servas se pueden con justa razón contar entre géneros de peras. Cerv. Quix. tom. 2. cap. 59. Ahi nos tendemos en mitad de un prado, y nos hartamos de bellotas ù de *nísperos.*

No mondar *nísperos.* Phrase con que se significa la inteligencia ò noticia que alguno tiene de la materia que se trata, ò que maneja, por alusion à la incapacidad de mondarse esta fruta, hallandose burlado al querla mondar el que no lo sabe. Lat. *Nec nucidem mespilis putamen detrahere.* Lop. Dorot. f. 28. Maté al uno, y herí al otro. Y yo *no sabia nísperos?*

NISPOLA. Vease Níspero.

NITIDO, DA. adj. Limpio, claro, resplandeciente. Es voz Poética, y tomada del Latino *Nitidus*, que significa lo mismo. Burg. Gatom. Syiv. 2.

Aunque era todo el manto de diamantes,
En el zafiro nitido brillantes.
Villam. Fab. de Phaet. Oct. 2.

En cuya muerte el nitido thesóro
Thetis bebió, quedando coronada,
Eridano sagrado, tu ribera,
De los que Alcides álamos vestía.

NITOS. s. m. Voz que se usa familiarmente para ocultar lo que se come ò se lleva, quando otro con curiosidad lo pregunta.

NITRAL. s. m. El sitio, parage ò mineral en que se congela el nitro. Lat. *Nitraria, æ.* Huert. Plin. lib. 31. cap. 10. Hacese el nitro casi de la misma manera que la sal; sino que en las salinas meten agua del mar, y en los *nitrales* del Nilo.

NITRERIA. s. f. El sitio ò lugar donde se beneficia y recoge el nitro. Lat. *Nitraria.* Huert. Plin. lib. 31. cap. 10. Tienen excelentes *nitrerias* los Egypcios.

NITRO. s. m. Especie de sal mineral, facilmente inflamable, que se coge y beneficia en abundancia en Egypto en una montaña ò terreno llamado Nitria, de donde quieren algunos que haya tomado el nombre. Hai uno mui solido y firme, otro esponjoso, y otro transparente y diáphano como el vidro: y le hai tambien de varios colóres. Es distinto del que llamamos Salitre; aunque à este freqüentemente se le llama Nitro. Lat. *Nitrum.* Lag. Dioſc. lib. 3. cap. 92. Mezclado con vinágre, con *nitro* y con azéite cyprino, mitiga todo cansancio y la sciatica. Huert. Plin. lib. 31. cap. 10. El *nitro* mueve sudór à los que se untan con ello mezclado con azéite.

NITROSO, SA. adj. Lo que incluye en si el nitro, ò algunas de sus propriedades. Lat. *Nitrosus.* Huert. Plin. lib. 31. cap. 10. Aguas *nitrósas* en muchas partes se hallan; pero no tienen fuerza de espesarse.

NIVEL. s. m. Instrumento para examinar si un plano está verdaderamente horizontal. Hacense de varias maneras, y el mas comun, y que usan regularmente los Artifices, es un triangulo rectángulo Isóſceles, con los lados alargados igualmente, hecho de ttes listones de madera ù de otra materia firme. Está señalado el punto medio de la base del triangulo con una linea que attraviesa el listón de que se compone, y del vértice del triangulo pende un hilo, con una pesa de plomo ò hierro al fin del: y si puesto en pié el instrumento, passa el hilo por la linea señalada en la base, se dice estár el plano à nivél. Lat. *Libella.* Grac. Mor. f. 93. Será este tal diferente del Maestro y Carpintero, el qual nesecia y locamente usa de tal regla y *nivél*, y tan tuerto y falso, que le hace torcer y destruir toda la obrá, en lugar de enderezarla y ponerle mas gracia y perfeccion.

Nivel. Se toma tambien por la igualdad misma del terréno y plano, sin inclinacion à una parte ni à otra. Lat. *Planum, Plantities.* Mor. Gad. Hist. de Sev. lib 2. cap. 9. Hacen hermosa vista, por el compás y *nivél* con que ván plantados, sin que se interponga cosa por sus troncos que ofenda ni impida la vista. Villav. Mosch. Cant. 3. Oct. 2. *Tan-*

image
not
available

SE QUE. Expresión que se usa como nombre substantivo, y significa alguna gracia ò atractivo particular que se reconoce en las cosas, y no se sabe explicar. Lat. *Quid expetibile, inexplicabileque.* JACINT. POL. pl.177.

Porque solo con dos postes
que los gobierna y los rige,
cierto no sé qué con galas,
y una nonada con dixes.

NO SINO. Expresión con que se dá à entender que se tiene por mejor ò por mas cierto aquello de que se trata, que su contrario, ò su contradictorio. Lat. *tuor agat quidem.* CERV. Quix. tom.2. cap.34. Si Dios me ayuda, y llevo buena intencion.... gobernaré mi dedo en la boca, y verán si aprieto ò no.

NO SINO NO. Modo de hablar que se usa para afirmar ò asegurar lo que se dice, y de que se duda, por la negacion contrapuesta irónicamente. Lat. *Equidem. Nonne?* MORET. Com. El Lindo D. Diego. Jorn. 1.

Loco soi, *Pues quiero yo*
á tal negocio disuadir.
Qué decis? *Que temo ir*
ya con vos.

No sino no.

Decir de no. Phrase que se usa para negar determinadamente lo que se pide. Lat. *Negare.*

Por sí ò por no. Expresión con que se explica la resolucion de executar ò proseguir alguna cosa en duda de su consecucion, por la contingencia que se aprehende en ella. Lat. *Forte. Fortasse. In omni eventu.*

Pues no? Modo de hablar con que se contradice ù deshace la duda ò sentir contrario, acerca de la determinacion que se tiene hecha, ò la opinion en que se está. Lat. *Ne igitur. Ne quidem.* CERV. Quix. tom.2. cap.34. Piensa vuestra merced esperar señor D.Quixote? *Pues no?* respondió él, aquí esperaré intrépido y fuerte.

Sin faltar un sí ni un no. Phrase con que se explica que se hizo puntual y entéra relacion de alguna cosa, sin dexar parte ò circunstancia de ella. Lat. *Ad unguem. Omninò.* CANC. Obr. Poet. Quint. al Nacimiento.

Pues nadie me lo estorbó,
contaros ahora intento,
sin que falte un sí ni un no,
del modo que Dios nació,
que fué mui extraño cuento.

Si por sí, ò no por no. Modo de hablar con que se advierte el modo ingenuo y verídico de decir las cosas, evitando el juramento. Lat. *Sine tergiversatione.*

NOBILIÁRIO. s.m. El libro ò quaderno en que está escrita, ò se trata de la nobleza de las familias. Lat. *Nobiliarium. Liber, in quo nobiles describuntur.* SALAZ. DE MEND. Chron. lib.1. cap.3. La Varonía recta y legítima de los de Mendoza, es de los Señores de Vizcaya, y de ellos la sacan los mas *Nobiliários* y es cosa mui asentada. ZABAL. Dia de fiest. part.1. cap.19. Antes de ponerse la golilla nuestro linajúdo, abre un *nobiliário* y vá mirando su genealogia.

NOBILISSIMO, MA. adj. superl. Mui noble. Lat. *Valdè nobilis. Præclarus.* FR. L. DE GRAN. Exhort. à la virt. lib.1. cap.1. Porque esto se debe à la excelencia de aquella *nobilísima* substancia, por solo este título, aunque más no haya. PELLIC. Argen. part.2. lib.2. cap.6. Ojalá tu solo tuvieras noticia de parte de ellas, *nobilísimo* Príncipe.

NOBLE. adj. de una term. Ilustre, claro, y conocido por su sangre. Lat. *Nobilis. Sanguine clarus, vel genere.* BOBAD. Polit. lib.1. cap. 3. num. 8. De los *nobles* siempre se presume qualquier cosa buena y virtuosa; y por el contrario.... no se presúme que los *nobles* hagan traicion alguna. C. DE LA ROC. Epit. de Carl.V. f.12. En todas las Ciudades excede el número de la gente vil à los *nobles*, y de los necios à los prudentes.

NOBLE. Vale tambien principal en qualquier linea, excelente ò ventajóso en ella. Lat. *Nobilis. Excellens.* FR. L. DE GRAN. Symb. part.1. cap.3. En estos mismos Angeles hai orden, porque unos son de mas *noble* naturaleza que otros. NIEREMB. Prodig. cap.8. §.3. Dos solas criatúras hizo *nobles*, participantes de razón, capaces de su bienaventuranza, al Angel y al hombre.

NOBLE. Se aplica tambien à lo irracional è insensible, y vale singulár ò particulár en su especie, ò que se aventaja à los demás individuos de ella. Lat. *Nobilis. Generosus.* FUN. Hist. nat. lib. 2. cap. 1. La principal fuerza del Leon está en el pecho: el qual tiene tan *noble* que viendose acosado de los cazadores, se retira con passo sosegado, porque no conozcan su cobardia. HUERT. Plin. lib. 8. cap.42. Consideremos mas en particular la naturaleza y *nobles* propriedades del belicoso caballo, nobilísimo entre todos los animales.

NOBLE. Vale tambien honróso y estimable, como contrapuesto à lo deshonrado y vil. Lat. *Nobilis. Ingenuus.* CIENF. Vid.de S.Botj. lib. 2. cap. 3. §. 1. Passaba luego à contemplar otra llama no menos sútil; pero mas dichosa, en aquella *noble* carcel donde arde todo, sino la esperanza de la gloria. CALD. Com. Basta callar. Jorn.3.

No es mi delito traidór,
pienso el mas noble y mejor,
que esse es. Ya lo solicito,
y no hallo noble delito.
Pues qué mas noble que amor?

NOBLE. En Aragon es título de honór que dá el Rey, como el de Duque ò Marqués, subrogado desde el año 1390. al título de Ricohombre. Hai nobles de naturaleza, y nobles de privilegio, y este por merced del Rey recae las mas veces en Caballeros hijosdalgo, ò Infanzónes, y se transfunde en los descendientes. Gozan los Nobles de Aragón de los honóres y prerogativas de los antiguos Ricoshombres, en quanto no están derogadas ò limitadas por el Rey. Lat. *Nobilis.* ARGENS. Annal. lib.1. cap.19. Para determinarlo concurrieron los votos de los Diputados, y

Digitized by Google

image
not
available

pre ò continuamente. Lat. *Nocte*, *diuque*.
PINT. Dial. de la Justicia, cap. 7. Siempre trahe los sentidos ocupados con sus intereses, con una fragua viva de trabajosos cuidados, que *de dia y de noche* le arde en el pensamiento. M. LEON, Obr. Poet. tom. 1. pl. 432.

Qué haceis afuera? En la mental vianda
Estamos contemplando noche y dia.

LYER. NOCHE. Lo mismo que Anoche. Lat. *Heserna nocte*.

uena ò mala *noche*. Además del sentido recto: se llama assi, ò la que se ha passado con diversion, con quietud, descanso y sossiego; ò al contrario con desvelo, inquietud, desasossiego ù desazón. Lat. *Placida nox*, *vel adversa*. CERV. Quix. tom. 2. cap. 25. Cuerpo de tal (dixo el Ventéro) que aqui está el señor Maestre PEDRO? *buena noche* se nos apareja.

e noche todos los gatos son pardos. Modo de hablar del estilo familiar, con que se explica que con la obscuridad de la noche, ò falta de luz, es facil disimular las tachas de lo que se vende ò se comercia. Lat. *Nox tenebris vitia omnia tegit.*

a noche es capa de pecadores. Phrase con que se explica que los que obran mal, se valen de la obscuridad y las tinieblas, para ocultar sus malos hechos y no ser conocidos. Lat. *Qui malè agit odit lucem.*

o que de *noche* se hace à la mañana parece. Phrase proverbial con que se reprehende al que obra mal, fiado en la obscuridad de la noche, avisandole que la luz del dia descubrirá sus defectos. Y tambien se usa para exhortar ò prevenir el trabajo quando hai mucho que hacer al otro dia. Lat.

Nocte laboratum deteget alma dies.

NOCHEBUENO. s. m. Torta grande amassada con azéite, almendras, piñones y otras cosas, para la colacion de noche buena, por lo qual se le dió este nombre. Lat. *Placenta Nativitatis nocti dicata.*

NOCHEBUENO. Llaman tambien à un tronco grande de leña, que ponen en el fuego la noche de Navidad, y la parte que queda la guardan, piadosamente, perfuadidos à que tiene virtud contra las tempestades, por reverencia à esta noche. Lat. *Lignum ingens in Nativitatis nocte igni immissum, reliquum que.*

NOCHIELO, LA. adj. que se aplica al color obscuro, ò negro mal teñido, como quien dice color de la noche. Trahe esta voz Oudin en su Thesoro; pero no tiene yá uso. Lat. *Fuscus. Subniger.*

NOCHIZO. s. m. La avellana sylvestre. Lat. *Corylum sylvestre.* GUEV. M. A. lib. 3. cap. 34. Si hallares almendras verdes y nueces yá cuajadas, y *nochizos* de campo, Faustin te ruega se los envies à otro camino.

NOCIBLE. adj. de una term. Lo mismo que Nocivo. Es voz antiquada. VILLEN. Trab. cap. 5. Cá esto es abvimo de vicios, grave mente *nocibles* à la Cibdád. GRAC. Mor. f. 265. Qualquiera animál tiene sentido para seguir lo util y provechoso, y desviarse de lo dañoso y *nocible*.

NOCIMIENTO. s. m. Lo mismo que Daño ò perjuicio. Es voz antiquada. Lat. *Noxa*. VILLEN. Trab. cap. 7. Porque esparcia é derramaba tales *nocimientos* del mundo.

NOCION. s. f. Conocimiento ò idéa de alguna cosa, por la especie que dá al entendimiento. Usan desta voz los Theologos para explicar el Mysterio de la Santisima Trinidad, y la distincion de Personas. Lat. *Notio*, *onis*.

NOCIÓN. Vale tambien sentido ù acepcion de alguna palabra ò voz, por el conocimiento que se tiene de su significado. Lat. *Notio*.

NOCIONAL. adj. de una term. Term. Theológico. Lo perteneciente à la noción. Lat. *Notionalis*.

NOCIR. v. a. Dañar, ofender ò perjudicar. Es voz antiquada. Lat. *Nocere*. CHRON. GEN. part. 4. f. 342. Pero era de guisa que podía mui poco *nocir* à los de dentro. VILLEN. Trab. cap. 5. Sacando fuera del dicho castillo, è atandolo en manéra que no pudo *nocir* ni ladrar.

NOCIVO, VA. adj. Dañoso, pernicioso, perjudicial ù ofensivo. Viene del Latino *Nociuus*. Lat. *Noxius*. CERV. Quix. tom. 2. cap. 47. Lo principal que hago es assistir à sus comidas y cenas, y dexarle comer de lo que me parece que le conviene, y à quitarle lo que imagino que le ha de hacer daño, y ser *nocivo* al estómago. PIC. JUST. f. 16. No hai animál, cuyas propriedades en todo y por todo sean tan malignas, que à vueltas de algunas *nocivas*, no tenga otras útiles y provechosas.

NOCTILUCA. s. f. Lo mismo que Luciérnaga. Es voz puramente Latina *Noctiluca*. SOLIS, Hist. de Nuev. Esp. lib. 4. cap. 9. Siendo unos gusanos que resplandecen de noche, semejantes à nuestras Lucernas ò *Noctilucas*, aunque de mayor tamaño y resplandór en aquel hemisphério.

NOCTIVAGO, GA. adj. Lo que anda vagando por la noche. Es voz Latina, y usada en la Poesía. Lat. *Noctivagus*. LOP. Jerus. lib. 6. Oct. 55.

Mientras que las noctívagas *estrellas*
En el escuro manto se mostraren.

NOCTURNAL. adj. de una term. Lo mismo que Nocturno. COMEND. fob. las 300. Copl. 144. Aparecen tambien muchas Lunas, como aparecieron tres, siendo Cneo Domicio y Lucio Annio Cónsules: las quales algunos llamaron Soles *nocturnales*.

NOCTURNANCIA. s. f. El tiempo de la noche mui entrada, que es desde las nueve à las doce. Es voz inventada. Lat. *Nox intempesta*, *vel concubia*. BURG. Rim. Son. 45.

Tomé la pluma Fabio al gallicinio,
Passada la intempesta nocturnáncia.

NOCTURNO, NA. adj. Lo que pertenece à la noche, ò se hace en ella. Lat. *Nocturnus*. LOP. Arcad. f. 178. Acompañando aquellas hermosas perlas..... como las del primer rocio,

Digitized by Google

cio, que en la ínfima region del aire por el *noćturno* frio, se engendran sobre las hojas de las purpúreas rosas. Gong. Soled. 1.

Las estrellas nocturnas *luminárias*
Fueron de sus alménas.

Nocturno. Se llama tambien el que anda siempre solo, melancholico y triste. Lat. *Noćturnus.*

Nocturno. Se llama assimismo una de las tres partes en que se dividen los Maitines, que consta de cierto número de Psalmos, y tres lecciones. Lat. *Noćturnum, i.* Salaz. de Mend. Chron. lib. 2. cap. 47. §. 1. Dixose un *Noćturno* de tres liciones, y metiose el cuerpo en su sepulchro.

Nocturno. En la Astrología se aplica à los Planétas que predominan en las calidades passivas de humedad ò sequedad: como Marte, que dicen ser mas seco que cálido, y la Luna mas húmeda que fria. Tambien le aplican à los signos celestes, que influyen en dichas calidades. Lat. *Noćturnus.*

Ave *noćturna.* La que vuela solo de noche, estando oculta y sin dexarse vér entre dia. Los Antiguos las tenían por aves tristes y de mal agüero. Lat. *Avis noćturna, noćtivaga.* Gong. Poliph. Oct. 5.

Infame turba de nocturnas *aves,*
Gimiendo tristes y volando graves.

Nodacion. s. f. Term. de Cirugía. Impedimento ocasionado en los nérvios, por alguna dureza ò tumór engendrado en ellos. Lat. *Nodus. Nodatio.* Frag. Cirug. Gloss. de los Apostem. Qüest. 63. *Nodación* es una dureza de nérvio, que le impide su movimiento.

Nodo. s. m. Term. de Cirugía. Tumór ò dureza, que se engendra en los nérvios ò huesos del cuerpo, de humor viscoso y frio, ocasionado por lo regular de mal gálico. Lat. *Nodus.*

Nodos. En la Astronomía son los dos puntos opuestos, en que la Orbita de qualquier Planéta corta à la ecliptica: y aquel donde el Planéta passa hácia la parte boreal, se llama Nodo boreal ò cabeza del dragón, y el otro Nodo Austrál ò cola del dragón. Tosc. tom. 7. pl. 59. Al Nodo boreal expressan los Astrónomos con este character ☊ y al Austrál con este ☋. Lat. *Nodus boreus, & austrinus.* vel *Caput & cauda draconis.*

Nodriza. s. f. El ama de criar. Lat. *Nutrix.* Comend. fob. las 300. Copl. 13. de las añadidas. De la qual (la avaricia) es *nodriza* mui sucia la cobdicia de honra. Maner. Prefac. §. 3. Bien conoció à este su hijo, Antonino Caracala, como criado à los pechos de una *nodriza* Christiana.

Noema. s. f. Figúra rhetórica, en que por el sentido equívoco de la oracion ò claúsula, se dexa suspenso el verdadero, para que se infiera por el contexto. Lat. *Noëma, atis.* Paton, Eloq. cap. 12. *Noéma* (en Latin Intellectus) es quando en las palabras que decimos, dexamos algo que infiera y cali adivine el oyente.

Nogada. s. f. Salsa hecha de nuéces y especias, con que regularmente se suelen guisar algunos pescados. Lat. *Nucleum muretum.* Pant. Certam. 1. Porque yà se sabe que ahilan mas un rostro los consonantes que las *nogádas.* Y part. 2. Rom. 18.

Si con tanto azéite intentas
ser del abadejo salsa,
dexa de ser Licenciado,
y profesa de nogáda.

Nogal. s. m. El arbol que lleva las nuéces. Es mui crecido y de un tronco grueso. Sus ramas se dilatan mucho. Las hojas son largas y fuertes, y de un olór vivo, y su madéra es dura y sólida, y por esso à propósito para mesas, escritórios, &c. Su flor es mui parecida à la del castaño, y su sombra se tiene por nociva, y que causa dolór de cabeza: y se ha observado que no prevalecen las otras plantas debaxo de ella. Lat. *Nux.* Lag. Dioscor. lib. 1. cap. 141. La sombra del *nogal* es à todo animál mui pesada y dañosa, principalmente si à ella se duerme. Herr. Agric. lib. 3. cap. 34. Los *Nogáles* son árboles de mucha renta, y de ninguna costa, que no tienen necessidad de ser vistos, sino quando los ván à desfrutar.

Noguera. s. f. Lo mismo que Nogál. Vtillav. Mosch. Cant. 4. Oct. 64.

El avellano, el pino y la noguéra
Le dieron los cossósos materiales,
Para poder juntar tanta galéra,
En los cerúleos címicos crystáles.

Noguerado, da. adj. que se aplica al colór pardo obscúro, como el del nogál. Lat. *Nuceus color.* Espin. Art. Ballest. lib. 3. cap. 25. Y por los pechos y lados son sus plumas de *noguerádo* escuro, cabellado y blanco, que de todo se hace mezcla.

Nogueral. (Nogueral) s. m. El sítio plantado de nogáles. Lat. *Nucetum. Locus nucibus consitus.*

Nolicion. (Nolición) s. f. Term. Theológico. El acto de la voluntad con que no se quiere alguna cosa. Lat. *Nolitio.*

Nolimetangere. s. m. Term. de Cirugía. Llagas malignas en el rostro, especie de cáncer, tan difíciles de curar, que con los remedios se empeoran, por lo qual las dieron este nombre, como quien dice no las toques. Frag. Cirug. Gloss. de las llagas viejas. Qüest. 117. Propondrémos el modo que se tiene en curar el *nolimetangere.*

Nolito. s. m. Lo mismo que Flete. Trahe esta voz Covarr. en su Thesoro: y el P. Alcalá en su Vocabulario le llama Nolit.

Nombradamente. adv. de modo. Con distincion del nombre, expressamente. Lat. *Nominatim. Signanter.* Navarr. Man. cap. 25. Si enterró algunos descomulgados, ò *nombradamente* entredichos, ò usuréros manifiestos. Marian. Hist. Esp. lib. 18. cap. 2. Con él comunicó sus cosas, y *nombradamente* con él envió à Don Juan su hijo estos consejos.

Nombradia. s. f. Lo mismo que Nombre,

Digitized by Google

en el ſentido de fama ù opinion glorioſa. Lat. *Nomen, Fama.* Boc. DE OR. cap.2. Non ſirvades por haber *nombradías* ſino por manſedumbre è por humildad. AMAD. lib.1. cap. 15. Mas quiſiera, dixo él, que fuera de otra guiſa: porque yo no ſoi de tanta *nombradía*, para me hacer conocer à tan alto hombre. MARIAN. Hiſt. Eſp. lib.2. cap.15. Quedó otroſí muerto Himilcon, Capitan de grande esfuerzo y *nombradía*.

NOMBRAMIENTO. ſ.m. El acto de nombrar. Lat. *Nominatio.* C. DE LA ROC. Epit. de Carl. V. f. 67. Eſte *nombramiento* hizo Don Francifco Pizarro en ſu hermano.

NOMBRAMIENTO. Se llama tambien la cédula ù deſpacho en que ſe nombra à alguno para algun cargo ù oficio. Lat. *Nominationis ſcriptum.*

NOMBRAR. v. a. Decir el nombre de alguna coſa ò perſona. Lat. *Nominare. Proprio nomine appellare.* JEREMB. Afic. Prolog. No menos ſe mover-á Dios para mirar con buenos ojos à quien eſtima à Jeſus, que à quien le *nombra*. CIENF. Vid. de S. Borj. lib.2. cap. 12. §. Frai Juan le inſtò, para que paſſaſſen adelante, que en otro Pueblo hallarian una fruta de mucha ſuavidad que le *nombró*.

NOMBRAR. Vale tambien hacer mencion particular y honorifica de alguna coſa. Lat. *Nominare.* CERV. Quix. tom.2.cap.32. Por quien *mínare.* CERV. Quix. tom.2.cap.32. Por quien ſu Lugár *ſerá famoſo, y nombrado* en los veideros ſiglos. LOP. Poem. de la Almud. Cant.3.

Virgilio, el templo de la Reina Dido,
A Juno dedicado, alabá y nombra.

NOMBRAR. Vale aſimiſmo elegir ò ſeñalar à alguno para algun cargo ù empléo. Lat. *Eligere. Deſignare.* INC. GARCIL. Coment.part.2. lib.4. cap. 27. *Nombraron* à Diego Centeno por Capitan general, el *qual nombró* Capitanes de pie y de caballo, y comenzó à juntar gente, y proveerſe con gran diligencia de armas. CALD. Com. Las armas de la heroſura. Jorn.1.

A mi, que por mas ſervicios
nombró *en la eleccion primera*
del Pueblo primer Tribúno.

me le *nombre.* Expreſsion con que alguno explica la repugnancia de que le acuerden el fugeto que aborrece ò ama con exceſſo. Lat. *Nec nominetur.* CALD. Com. Afectos de odio y amór. Jorn.1.

No la nombres, *calla, calla,*
no la acuerdes, ceſſa, ceſſa.

NOMBRADO, DA. part.paſſ. del verbo Nombrar en ſus acepciones. Lat. *Nominatus.* De*ſignatus.* FUENM. S.Pio V. f.27. Mandó to mar por minúta las perſónas menéſterósas de la Ciudad, ſu eſtádo y calidad: y ſegun eſſas por perſónas *nombradas* para ſu viſita, las tenediaba. VILLAV. Molch. Cant.9. Oct.10.

Del nombrado *Eſcurial la fama alaba,*
Y llama, y bien, la maravilla octava.

NOMBRE. ſ.m. Palabra que ſe apropria ò ſe dá à alguna coſa ò perſona, para darla à conocer y diſtinguirla de otra. Lat. *Nomen.* FR. L. DE LEON, Nomb. de Chriſt. lib.1. Procem. El *nombre*.... es una palabra breve, que ſe ſubſtituye por aquello de quien ſe dice; y ſe toma por ello miſmo. C. DE LA ROC. Epit. de Carl. V. f.1. Philipo era hijo de Maximiliano Emperadór, primero deſte *nombre.*

NOMBRE. Vale tambien el titulo de alguna coſa por el qual es conocida. Lat. *Nomen.* L. PUENT. Medit. part.2. Medit. 3. Punt.4. Haciendola tanto mejor y mas ſanta que ellos, quanto era mejor el *nombre* que penſaba darla de Madre, que el que ellos tenian de Siervos y Miniſtros de ſu caſa.

NOMBRE. Se toma tambien por fama, opinión, reputacion ò crédito. Lat. *Nomen.* CIENF. Vid. de S.Borj. lib.1. cap.3. §. 2. Habia trahido el Duque, para la educacion de ſu hijo, un Theólogo de mucho *nombre*, y de virtudes iguales à ſus letras. LOP. Poem. de la Almud. Cant.3.

A Philipo Tercero ſe le debe
(Señora) eſta alabanza, eſta victoria,
Que à darle nombre *la opinión ſe atreve.*

NOMBRE. Se uſa aſsimiſmo por apódo, y ſe ſuele decir Mal nombre, ò Nombre poſtizo. Lat. *Cavilla, a. Iocoſum cognomentum. Appellatio ignominioſa.* JACINT. POL. pl.36. Llamabanle por mal *nombre* el Licenciado Pues ſea; QUEV. Muſ.6. Rom.68.

Andas poniendome nombres,
y llamante la Hoſpitál.

NOMBRE. Se toma tambien por la autotidad, poder ò virtúd con que ſe executa alguna coſa por otro, como ſi él miſmo la hiciera. Lat. *Nomen.* RIBAD. Fl. Sanct. Vid. de S. Franciſca Romana. El qual para conſuelo de ſu Sierva.... la concedió un Angel, que en ſu *nombre* la gobernaba y defendia de las aſſechanzas del común enemigo.

NOMBRE. En la Milicia es aquella palabra que ſe dá por la noche por ſeñal ſecréta, para reconocer à los amigos, haciendoſela decir. Regularmente en el exército de los Chriſtianos es el nombre de algun Santo, por lo qual ſe llama tambien el Santo. Dura eſta ſeña haſta que amanece, y entonces dicen que ſe rompe el nombre. Lat. *Teſſera.* CALD. Com. Afectos de odio y amór. Jorn.2.

Tá que llegaſte haſta aquí,
falſeando á las centinélas
de nombre *y ſeña las guardas:*
yá el campo en quietud, qué aguardas?

NOMBRE. En la Gramatica es la primera parte de la Oración, que ſe declina por caſos. Tiene géneros, y no ſignifica tiempo, y ſe divide en ſubſtantivo, que es el que por ſi ſolo puede eſtár en la oración, y en adjetivo, que ſiempre eſtá aplicado al ſubſtantivo. Lat. *Nomen.* PATON, Gram. f. 167. El *nombre* es en dos manéras, ſubſtantivo y adjetivo. Alexandro. Orig. lib.2. cap.1. Juntaron los *nombres* Latinos con los ſuyos: y ſiendoles próxima la declinacion de los *nombres* Latinos, y la variacion de los verbos por ſus tiempos, contentaronſe con uſar de los *nombres* Latinos, y dexaron la declinacion.

image
not
available

Quedar de *non*. Phraſe, que vale quedar ſolo ó ſin compañero, en ocaſion de ir apareados. Lat. *Solum, vel ſine ſocio remanere.*

NONA. ſ. f. Una de las horas en que dividian los Romanos el dia, y equivale al tiempo de las tres de la tarde. Lat. *Nona.* Ribad. Fl. Sanct. Vid. de S. Eulogio. Armado con la ſeñal de la Cruz dió ſu cuello al cuchillo, y fué degollado en once de Marzo á la hora de *nona*.

Nona. En el rezo es la última de las horas menóres, que ſe dice antes de Viſperas. Lat. *Nona.* G. Grac. f. 132. Siete horas Canónicas tiene la Igleſia, diputadas para eſto, conviene á ſaber Maitines y Laudes, Prima, Tercia, Sexta, *Nona*, Viſperas y Complétas. Sazlaz. de Mend. Chron. lib. 2. cap. 47. §. 1. Se dixo Prima, Tercia y Sexta, y luego la Miſſa del dia, y luego la *nona*.

Nonas. La ſegunda de las partes en que los Romanos dividieron el mes, que oy ſe uſa en el Kalendario Eccleſiaſtico. En los meſes de Marzo, Mayo, Julio y Octubre corresponde al dia ſiete, y en los demás al quinto. Lat. *Nona, arum.* Chron. gen. part. 4. f. 320. Adoleció tercero dia de las *Nonas* del mes de Abril, eſto es tres dias andados de eſte mes. Figuer. Paz. univ. Diſc. 6. De eſtos dias algunos ſon nombrados de las Kalendas, otros de los Idus, y otros de las *Nonas*.

Mi hija Antóna, ſe fué á Miſſa y vino á *Nonas*. Refr. que reprehende á las mugeres que ſalen ó ſe mantienen fuera de ſu caſa, con aparentes pretextos, porque ſiempre dán que preſumir ó cenſurar. Lat.

Non benè morata eſt, benè ſed moroſa puella;
It citiùs ſacrum. Veſpere tarda redit.

vel

It citiùs ſacrum; tardè ſed nata redire
Aſſolet: O mores! O mora longa nimis!

NONADA. ſ. f. Poco, ó mui poco. Lat. *Nonnihil.* Rodrig. Exerc. tom. 1. trat. 3. cap. 2. Si eſte Caballero ſe jactaſſe y gloriaſſe con otros de aquella *nonáda* que habia hecho por el Rey, qué mal parecería á todos? J. Manrique. Copl. 24.

Pues que toda aquella gloria
ſe les ha vuelto en ceniza,
y en nonáda.

NONADILLA. ſ. f. Dim. Lo miſmo que Nonáda. Uſaſe para mayor expreſsion de la pequedad. Veneg. Agon. Punt. 3. cap. 12. Hacen elephantes de los moſquítos, y de unas *nonadillas* ſe cargan, como ſi llevaſſen montes acueſtas.

NONAGENARIO, RIA. adj. El que tiene ó cumple la edad de noventa años. Lat. *Nonagenarius.* Siguenz. Hiſt. part. 3. lib. 4. Diſc. 23. Los dias de fiesta ayudaba muchas veces tres Miſſas: y deſde allí ſe iba al choro, y ahóra *nonagenário* hace lo miſmo.

NONAGESIMO, MA. adj. Lo que cumple el número de noventa. Lat. *Nonageſimus.*

Nonagesimo de la Ecliptica. Llaman los Aſtrónomos al punto de ella que diſta noventa grados del otro que corta al horizonte. Lat. *Nonageſimus ecliptica.*

NONAGONAL. adj. de una term. Lo que pertenece al número de nueve. Lat. *Nonagonalis. Enneagonalis.* Figuer. Plaz. univ. Diſc. 15. El número Geométrico es el lineário, el ſuperficial.... el octagonál, el *nonagonál* y los otros.

NONAGONO. ſ. m. Term. Geometrico. Lo miſmo que Eneagono. Figuer. Plaz. univ. Diſc. 23. Tras eſto el multilátero con ſus varias maneras, como el pentágono, hexágono, heptágono, octágono, *nonágono* y decágono.

NONNATO, TA. adj. que ſe aplica al que no ha nacido naturalmente, ſino rompiendo el vientre de ſu madre. Lat. *Nonnatus.* M. Ayal. Serm. tom. 1. pl. 450. Eſte argumento, aunque grande, tiene en San Ramón *Nonnáto* ſolucion eſpecial.

NONO, NA. adj. Lo miſmo que Novéno en orden numerál. Lat. *Nonus.* Villen. Trab. cap. 4. De aqueſte trabájo face mencion Lucáno en el ſu *nono* libro. Valdiv. Sagr. lib. 2. Oct. 11.

Tuyo es el nono *de cryſtál aſiento,*
Pues que le iluſtras con tus plantas bellas.

NON PLUS ULTRA. Expreſsión Latina que ſe uſa en nueſtro Caſtellano para ponderar las coſas, exagerandolas y levantandolas á lo mas á que pueden llegar, aludiendo al mote que la antigüedad cuenta haber pueſto Hércules en las colunas del Eſtrecho. Pic. Just. f. 24. Aqui puſo mi paciencia el *non plus ultra* á la eſpéra de la enfadoſa matráca.

NO OBSTANTE. Veaſe Obſtante.

NOQUE. ſ. m. Eſtanquillo ó pozuelo en que ſe ponen á curtir las pieles. Covarr. duda de ſu etymología, aunque ſiente que pudo decirſe quaſi Nocua á Nocendo, por ſer el olór enfermo y nocivo: ó á Nuce, por ſer el principal ingrediente para curtir las cortezas del nogal. Lat. *Stagnum coriarium.*

Noque. Se llama en los molinos de azeite el pie que ſe hace de varios capáchos llenos de azeitúna molida, para que cargue ſobre ellos la viga. Lat. *Fiſcinarum ſtruës.*

NOQUERO. ſ. m. Lo miſmo que Curtidór. Lat. *Coriarius.*

NORABUENA. ſ. f. Lo miſmo que Enhorabuena. Pic. Just. f. 34. Pero *norabuéna*, paſſe, que eſto y mucho mas merece el dinero.

NORAMALA. ſ. f. Lo miſmo que Enhoramala. Jacint. Pol. pl. 236. Vaya *noramála* el Pícaro, dixe, á que reſpondió el Rector, &c. Quev. Muſ. 6. Rom. 62.

Noramála y *paſſear,*
es enviar á lo miſmo.

NORD. ſ. m. El viento que viene de la parte del Septentrion, que es uno de los quatro principales, ſegun la diviſion de la roſa náutica que ſe uſa en el Océano. Toſc. tom. 8. pl. 275. Lat. *Boreas, a. Aquilo, onis.*

NORDEST, ó NORDESTE. Term. nautico. El viento que viene de la parte intermedia en-

image
not
available

Cuerdamente *norteó* por que camino iria su exército.

NOS. Lo mismo que Nosotros. Usase junto con verbo, quando su accion es de otra persona, y muchas veces se pospone à él. Lat. *Nos.* Maner. Apolog. cap. 2. Por esto *nos* atormentais si confesamos, *nos* sentenciais si perseveramos, *nos* absolveis si negamos, porque sobre el nombre solo es la batalla. Cienf. Vid. de S. Borj. lib. 6. cap. 11. §. 1. Por la bondad del Señor las cosas se acrecientan de manera, que *nos* dán grande ocasion de mas disminuirnos y confundirnos delante de su Divino acatamiento.

Nos. Se usa tambien para denotar la autoridad ò mando quando la accion del verbo es propria, aunque sea en singular, especialmente los Reyes, Principes ò Prelados. Lat. *Nos.* Recop. lib. 2. tit. 4. l. 12. Otrosí mandamos que los del nuestro Consejo remitan à *Nos* las cosas que segun las leyes y ordenanzas del nuestro Consejo nos deben ser remitidas: y asimismo mandamos à todas las cartas cerradas vengan à *Nos*, porque *Nos* respondamos à las que *Nos* quisiéremos responder.

NOSOMANTICA. f. f. El modo de curar por encantamiento, que regularmente dicen por Enfálmo. Lat. *Nosomantica.* Lop. Dorot. f. 20. Si no te vales de la prudencia, mortál te juzgo, sin ir à los pronósticos de la *Nosomántica* de Maufeto.

NOSOTROS, TRAS. Pron. personal con que se significa la pluralidad de personas, en cuyo número concurre ò se incluye el mismo que habla ò que obra. Lat. *Nos.* Maner. Apolog. cap. 4. Hasta aqui he hablado reprehendiendo la maldad del odio público contra nosotros; ahora tomaré las armas en defensa de la innocencia. Moret. Com. El Lindo D. Diego. Jorn. 1.

Porque si él lo ha concluido,
no hai resistencia en nosotras.

Nosotros. Se usa tambien figuradamente en singular, para denotar la autoridad ù dignidad de la persona que habla. Lat. *Nos.* Cienf. Vid. de S. Borj. lib. 1. cap. 1. §. 4. Sixto Quinto contando los Sumos Pastores mas ilustres, para ponerse festivamente en la classe de ellos, decía San Pedro, Alexandro, y *Nosotros.*

NOTA. f. f. Marca ò señál que se pone en alguna cosa para darla à conocer. Lat. *Nota.*

Nota. Se toma asimismo por reparo que se hace à algun libro ò escrito, que por lo regulár se suele poner en las márgenes. Lat. *Nota*, e. *Notatio.* Maner. Prefac. §. 3. Pero yá el Padre La Cerda, en las *notas* del libro à Escapula, conoció que habia razon para excusar à Severo.

Nota. Se toma tambien por la censúra ò reparo que se hace de las acciones de alguno en su modo de proceder. Lat. *Nota. Animadversio.* Rodrig. Exerc. tom. 2. trat. 3. cap. 21. Pareciendole que se le debia aquello à él, y que le hacen agravio en ello, y que redunda en deshonra, desestima y nota suya.

Frenm. S. Pio V. f. 28. Escúchase solo con orejas atentas à quien pone *nota* en todo.

Nota. Se llama asimismo el estilo en el escribir, ù dictar para que se escriba. Lat. *Stylus. Dictio.* Pellic. Syncel. num. 152. Diferente carta es esta, y de mas grande y verdadera *nota* y mano, que la fingida que pone el detractór.

Nota. Se toma tambien por apuntamiento de algunas especies ò matérias, para extenderlas despues ò acordarse de ellas. Lat. *Nota. Annotatio.*

Nota. Se toma asimismo por tacha ù defecto grave y reparable. Lat. *Nota. Dedecus.* Corn. Chron. tom. 1. lib. 5. cap. 25. Es cierto que no quisiera incurrir en la *nota* de ingratitud; y asi protesto en nombre de toda la Religion el agradecimiento con que venéra à esta noble Matrona.

Notas. Se llama en algunas partes el cúmulo de protocólos de un Escribáno. Lat. *Tabellionis nota.*

Notas, ò Puntos musicales. Son ocho characteres de que usan los Músicos en la práctica del cantar, que tienen diferente valor en la Música figurada, esto es tienen diferente duracion, por haberse de detener mas la voz en unos que en otros. Sus nombres son Máxima, longa, breve, semibreve, minima, seminima, corchéa y semicorchéa, cuyos valores se verán en sus lugáres. Modernamente se ha añadido otra que llaman Fusea, y vale la mitád de la semicorchéa. Lat. *Musicæ notæ.*

Autór de *nota*, ù de buena *nota.* Se llama el Autór de fama, nombre y estimacion. Lat. *Auctor bonæ notæ.*

NOTABILISSIMAMENTE. adv. superl. Con grande excesso, ù de un modo sumamente reparable. Lat. *Valdè notabiliter.* Muñ. Vid. de Fr. L. de Gran. lib. 3. cap. 8. No dexaba de sentir en su corazón *notabilissimamente* el perder tan grande Padre.

NOTABILISSIMO, MA. adj. superl. Mui notable. Lat. *Valdè notabilis. Mirus.* Torr. Philos. lib. 20. cap. 4. Acerca de lo mesmo fué *notabilissimo* caso el que refiere Victorio Obispo Vitense con otros.

NOTABLE. adj. de una term. Digno de nota, reparo, atencion ò cuidado. Lat. *Notabilis.* Cast. Hist. de S. Dom. tom. 2. lib. 1. cap. 58. Y debaxo de aparencia de santidad, dabam en algunos *notables* errores en la fe y costumbres. C. de la Roc. Epit. de Carl. V. f. 9. Andando à caza el Infante D. Fernando por el sitio del Pardo.... de repente se le ofreció un Ermitaño, de hábito y aspecto *notable.*

Notable. Se toma algunas veces por mui grande ò excelsivo, por lo que se hace reparar en su linea. Lat. *Notabilis. Insignis, e. Maximus.* Lop. Rim. Sacr. f. 5.

Notables *perfecciones*
esta raya nos declara:
muchos peligros le esperan,
muchos trabajos le aguardan.

No-

image
not
available

S. Borj. lib. 4. cap. 13. §. 3. De Tordesillas passo à la Corte, donde hallò una *noticia*, que le tocó al arma en lo mas vivo del pecho, de la conciencia y de la honra.

NOTICIAS. Se llaman las especies diversas en qualquier Arte ò Ciencia, que hacen docto ù erudito à alguno. Lat. *Doctrina. Eruditio.* SART. P. Suar. lib. 4. cap. 24. Habia juntado en su entendimiento tanta y tan hermosa variedad de *noticias*, no solo de tres Theologias Escolastica, Moral y Expositiva, sino tambien de una y otra Jurisprudencia, Civil y Canonica.

NOTICIAR. v. a. Dar noticia, ò hacer saber alguna cosa. Lat. *Notificare. Denunciare.* SART. P. Suar. lib. 3. cap. 12. *Noticiòle* este deseo de su Santidad el Cardenal Decio Carrafa, entonces Nuncio Apostólico en España.

NOTICIADO, DA. part. pass. del verbo Noticiar. Lo assi hecho saber. Lat. *Notificatus. Denunciatus.*

NOTICIOSO, SA. adj. Sabidór, ò que tiene noticia de alguna cosa. Lat. *Conscius. Compos.* SART. P. Suar. lib. 2. cap. 5. Comunicó las cartas à los Superiores, que *noticiósos* de la disposicion (aun que doloridos de perder la disposicion) se rindieron al precepto del General. MONDEJ. Dissert. 3. cap. 5. num. 13. Permitiendo solo se sacasse la copia que remitió à Higuera el mismo Torralva, *noticiósa* de quanto estimaria semejante agasajo.

NOTICIÓSO. Se toma tambien por sabio ù erudito, y que tiene especies de varias materias. Lat. *Eruditus. Varia doctrina ornatus, praditus.* SOLIS, Hist. de Nuev. Esp. lib. 1. cap. 21. Cuyos sucessos iban refiriendo, con presuncion de *noticiósos*, los soldados que le acompañaron.

NOTIFICACION. s. f. El acto de hacer saber alguna cosa juridicamente, para que la noticia dada à la parte, le pare perjuicio en la omission de lo que se le manda ò intima, ò le corra término. Lat. *Notificatio. Denunciatio. Monitio juridica.* RECOP. lib. 4. tit. 19. l. 1. que si la sentencia fuere dada en presencia de las partes, que corra el término de suplicar desde el dia de la data, y si fueren ausentes corra desde el dia de la *notificación*.

NOTIFICAR. v. a. Hacer saber alguna cosa juridicamente, para que pare perjuicio à la parte la omission de lo que se le manda, ò le corra término. Lat. *Notificare. Iuridicè monere. Denunciare.* RECOP. lib. 4. tit. 19. l. 1. Y que el Escribano sea obligado à la notificar la parte, dentro de otro dia despues de dada. VILLAV. Mosch. Cant. 5. Oct. 75.

Al qual le notifique, *que le mando*
Que empresiones los vientos en su curso.

NOTIFICAR. Por extension vale dar noticia ò hacer saber alguna cosa extrajudicialmente. Lat. *Notificare. Certum, vel conscium facere.* SANTILL. Prov. Dedicat. El qual texto pense traher à vuestra memória, por mostrar e notificar à vuestra Alteza las presentes motalidades. FR. L. DE LEON, Nomb. de Christo en el de Amado. *Notificandoles* algo de lo que tenia en su ánimo, acerca de la humanidad de Jesus.

NOTIFICADO, DA. part. pass. del verbo Notificar en sus acepciones. Lat. *Notificatus. Conscius factus. In jus vocatus.* QUEV. Provid. trat. 1. Por otra parte considere que no podia ser desproposito, habiendole dictado tan verdadera y fervorosa contricion, que mereció se revocasse sentencia pronunciada con tan mysterioso acuerdo, y *notificada* con tan eficáz pregón.

NOTIFICADO. Se aplica al sugéto que se le ha hecho la notificación, ò se le ha hecho saber judicialmente algun auto. Lat. *In jus vocatus. Conscius factus.*

NOTÍSSIMO, MA. adj. superl. Mui conocido, sabido publicamente. Lat. *Notissimus.* MEX. Hist. Imper. Vid. de Sergio Galba. Mugér que fué del Rey Minos de Creta, de quien se cuenta aquella *notissima* fábula del Toro.

NOTO. s. m. Uno de los quatro vientos cardinales, que es el que viene de la parte del Medio dia, segun la division de la rosa nautica en doce vientos, y en veinte y quatro segun los antiguos. Llámase tambien Austro. Lat. *Auster. Notus.* JACINT. POL. pl. 27. Pare el *Noto*, amaine el cierzo, detengase el austro, no corra el zéphiro. LOP. Coron. trag. f. 7.

El puerto de mis lágrymas distinto,
Pobre barquilla emprenden Euro y Noto.

NOTO BOREO. El movimiento del mar en que sus aguas se mueven del Austro hácia el Septentrión, ò al contrario, esto es del nacimiento del viento Noto, hácia el del Bóreas, ò al contrario. TOSC. tom. 6. pl. 459. Lat. *Motus maris Noto aquilonaris.*

NOTO, TA. adj. Sabido, publicado y notorio. Es del Latino *Notus, a, um.* COMEND. fob. las 300. Copl. 5. E hizo otras muchas hazañas y cosas memorables, que son mui *notas*, por lo qual no las quise aqui decir.

NOTORIAMENTE. adv. de modo. Manifiestamente, con notoria publicidad. Lat. *Notoriè. Manifestè.* MEX. Hist. Imper. Vid. de Julio Cesar, cap. 1. *Notoriamente* se aventaja à todos en tiempo, y en grandeza y poder. CORR. Cint. lib. 4. f. 164. Llamandose hijo de D. Alvaro de Guzmán, Caballero bien *notoriamente* ilustre.

NOTORIEDAD. s. f. Pública noticia de las cosas, ò conocimiento claro que todos tienen de ellas. Lat. *Notoritas. Notitia.* FIGUER. Plaz. univ. Disc. 91. Y esto se vé con *notoriedád* en la aguda oracion donde reprehende al Pueblo Romano. ZUÑIG. Annal. Año 1515. num. 3. Sobresalian algunos linages en lustre, esplendór y *notoriedád* como siempre, y mucho mas entonces.

NOTORIEDAD DE DERECHO. Se llama en lo forense la pública noticia que resulta de la sentencia dada en algun caso, particularmente criminal. Lat. *Notoritas juris.*

NOTORIEDAD DE HECHO. La noticia pública que

image
not
available

Santo Domingo remediar este da-
perluadir al Papa, que en Palacio se
Cada dia alguna leccion de la Divina
a.... para ocupar en ella los baldíos,
y esto
bar con esta ocupacion una hora ù
dos de juegos, mentiras, juramentos, mur-
muraciones, *novelerias*, livianidades y ociosi-
dád.

NOVELERO, RA. adj. Amigo de novedádes,
ficciones y cuentos. Lat. *Novarum rerum mo-
litor. Novitatum cupidus, studiosus.* Quev. M.
B. El *novelero* tiene por vida muertes y fa-
llecimientos perpétuos: y es fuerza ò que
dexe de ser *novelero*, ò que siempre tenga por
ocupacion el dexar de ser.

NOVELERO. Vale tambien inconstante y vario
en su modo de proceder. Lat. *Varius.* Esteb.
cap. 12. Entreteniame en vér.... la variedad
de montabancos y charlatánes, la poca venta
de sus baduláques, y la gran multitud de
sus arengadas prosas y oyentes *noveléros*.

NOVELERO. En la Germanía significa Criado
de rufián, que lleva ò trahe nuevas. Juan Hi-
dalgo en su Vocabulario. Lat. *Lenonis famu-
lus cursor.*

NOVENA. s. f. Espacio ù término de nueve
dias, que se dedican à la devocion y culto
de algun Santo, para alcanzar alguna gra-
cia ò favór por su intercesion, ò para su ce-
lebridád. Lat. *Novemdiales preces, vel festa.*
Ribad. Fl. Sanct. Vid. de S. Juan de Dios. Vi-
no le deseo de visitar el sepulchro de Santia-
go, donde hizo una *novéna* con mucha de-
vocion.

NOVENA. Se usa tambien para significar los
sufragios y ofrenda que se hace por los di-
funtos, aunque sea en uno ù dos dias: y por-
que en ellos se cumple lo que se habia de
executar en los nueve, se le dió este nom-
bre. Lat. *Preces novemdiales, vel Suffragia.*

NOVENARIO. s. m. El espacio ù tiempo de
nueve dias que se emplean en los pésames,
lutos y ceremónias, entre los parientes im-
mediatos de algun difunto: y tambien en el
culto de algun Santo con Sermónes. Lat. *No-
venarius. Novemdiale sacrum.* Florenc. Mar.
tom. 2. Serm. 1. de la Assuncion, Punt. 1. Yo
quiero acabar este *novenário* de Sermónes,
con una (pendencia) y no dexaré de venir de
fiesta, aunque venga de pendéncia. Figuer.
Plaz. univ. Disc. 41. Despues volver à ca-
sa del difunto, enlutarse, condolerse, cele-
brar *novenários*, trigelimos y anniversários.
NOVENDIAL. adj. de una term. que se apli-
ca à qualquiera de los dias del novenari o ce-
lebrado por los difuntos. Lat. *Novemdialis.*
Figuer. Plaz. univ. Disc. 41. El novén o se
sepultaban sus cenizas, teniendo de aqui ori-
gen los dias *novendiales*, celebrados anti
mente en honra de los difuntos.

NOVENO, NA. adj. Lo que constituye en or-
den el número nueve. Lat. *Nonus. Novenus.*
Ribad. Fl. Sanct. Vid. de S. Gregorio Papa.
El *novéno* dia llegó la nave al puerto de
on, que es en el Reino de Nápoles. Me-
Dial. Part. 2. Dial. 44. La novena pena,

será la vergüenza y confusion que tendrán
de verle desnudos y vilmente tratados.

NOVENO. Usado como substantivo, se toma
por una de las nueve partes en que se divi-
de todo el cúmulo de las décimas, para dis-
tribuirlas segun la disposicion Pontificia.
Lat. *Pars nona decimarum.* Recop. de Ind.
lib. 1. tit. 2. l. 17. Quando Nos hiciéremos
mercéd de alguna parte de las vacantes y
novénos à las Iglesias, se gaste y distribuya,
con sus pareceres è intervencion, en cosas
que pertenezcan al servicio y culto Divino.

NOVENTA. s. m. Número que se constituye
por la multiplicacion del diez por el nueve.
Lat. *Nonaginta.* Villalob. Probl. Metr. 33.
Y aunque sea viejo de *noventa* años, y ten-
ga el alma yá entre los dientes para volar,
piensa que está burlando. Ribad. Fl. Sanct.
Vid. de S. Julian Arzobispo de Toledo. Des-
pues de haber gobernado santísimamente
su Iglesia diez años y un mes y siete dias, à
los ocho de Marzo del año del Señor de seis-
cientos y *noventa* y uno, dió su espíritu al
Señor.

NOVIA. s. f. La muger recien casada, como
quien dice nuevamente casada. Llamase
tambien así la que está immediata al Matri-
mónio. Es tomado del Latino *Nova nupta.*
Cerv. Quix. tom. 2. cap. 21. Como Sancho
vió à la *nóvia*, dixo, A buena fe que no vie-
ne vestida de labradora, sino de garrida pa-
laciega. Esquil. Rim. Rom. 36.

Ayer la vi que tenia
en el báile de la Aldéa,
de triste la Suspension,
y de novia *la vergüenza.*

El que es enemigo de la *nóvia*, como dirá bien
de la boda? Refr. que enseña, que el dicta-
men ò prudente noticia de las cosas, se de-
be siempre tomar de quien está desapasio-
nado. Lat.

Connubia objurgat dictis infensus amator:
Anteà quòd fuerit sponsa inimica sibi.

NOVICIADO. s. m. El tiempo destinado en
las Religiones, para instruir en las reglas y
exercicios de ellas, à los que quieren profes-
sarlas, probar y examinar su vocacion, y pa-
ra que ellos experimenten si pueden seguir-
las. Lat. *Probationis tempus. Tyrocinium.* Ro-
drig. Exerc. tom. 1. trat. 1. cap. 14. Hai al-
gunos que à los principios, quando entran
en Religion, comienzan con fervór, y en fa-
liendo del *Noviciádo* luego se cansan.

NOVICIADO. Se toma tambien por la casa ò
quarto en que habitan los Novicios. Lat.
Probationis domus. Ribad. Vid. de S. Fran-
cisco de Borja, lib. 2. cap. 15. La vida que en
este *Noviciádo* hacian los Novicios en aquel
tiempo, era mucho para considerar y admi-
rar. Alcaz. Chron. Decad. 1. Año 10. cap. 1.
§. 1. Participó varios avisos, en este mes de
Enero, al Padre Provincial Araóz, en las tres
cartas que.... se guardan originales (como yá
diximos) en este *Noviciádo* de Madrid.

NOVICIADO. Por extension se toma por el tiem-
po primero que se gasta en aprender qual-
quier

image
not
available

image
not
available

image
not
available

ramas, y en estas, por donde arroja los vástagos: la qual siempre es mas dura y firme que lo demas de la madéra, por lo que se distingue en ella, y tienen por lo regular figura redonda. Lat. *Geniculum. Centrum. Articuli.* Figuer. Plaz. univ. Disc.93. Y acomodar las sierras, à quien se gastan los dientes por la dureza de los *nudos* que se hallan en los madéros.

Nudo. En algunas plantas y raices de ellas es aquella parte que sobresale algo, y por donde parece que estàn unidas las partes de que se compone: como en las cañas, juncos, &c. Lat. *Nodus. Geniculum.* Inc. Garcit. Coment. part. 2. lib. 2. cap. 2. Toparon con unos cañaverales de tal propriedad, que en cortando por cada *nudo* se hallaba lo hueco lleno de agua dulce y mui buena.

Nudo. Se llama tambien el bulto ò tumór que suele hacerse en los nérvios ò huesos, ò por contraccion de aquellos, ò por rotura destos quando se vuelven à unir. Lat. *Nodus.* Frag. Cirug. Gloss. de los Apostem. Quest. 63. Los tumóres que los Autores bárbaros llaman *Nudos* ò Glándulas, se reducen à los abscessos flemáticos.

Nudo. En los animales es la union de unas partes con otras, especialmente de los huesos: como se vé en las colas de algunos. Lat. *Nodus. Comissura.*

Nudo. Metaphoricamente se toma por la principal dificultad ò duda en algunas materias. Lat. *Nodus.* Pellic. Syncel. Proem. num. 23. El mismo San Gerónymo desata el *nudo*, hablando de San Cyrilo en los Escritóres Eclesiasticos.

Nudo. En el sentido moral se toma por union: como el nudo del Matrimonio, el nudo de las voluntades, &c. Lat. *Vinculum. Fœdus.* Amb. Mor. lib. 8. cap. 23. Mas habiendose ella muerto luego sin dexarle hijos, fué causa que se rompiesse el *nudo*, que con ella estaba bien apretado en el amistad de hierno y suegro. Gong. Soled. 1.

Vivid felices, dixo,
Largo curso de edad nunca prolixo;
Y si prolixo, en nudos *amorosos,*
Siempre vivid espósos.

Nudo. Se toma tambien por el impedimento causado por maleficio para el uso del Matrimonio. Lat. *Ligamen.*

Nudo ciego. Llaman al dificil de desatar, ò por mui apretado, ò por el modo especial de enredarse. Dixose assi porque no dexa abertúra ù ojo por donde se pueda deshacer. Lat. *Nodus indissolubilis vel inexplicabilis.* Quev. Cult. Al *nudo ciego* llamará nudo rezante: al queso cecina de leche.

Nudo de Texedór. Llaman el que se forma uniendo los dos cabos, y formando con ellos dos lazos encontrados: y apretandolos es nudo que no se puede desatar. Lat. *Nodus textorius.* Lop. Dorot. f. 217. Volvamos à coger el hilo de nuestro cuento, que nos habemos detenido mas que los Texedóres en darle el *nudo*.

Nudo en la Garganta. Se llama aquel impedimento que se suele sentir en ella, y estorba el tragar, hablar, y algunas veces respirar. Es tomada la alusion del tropiezo que se halla en las cosas que tienen nudos, para passarlas por partes estrechas. Lat. *Nodus. Obstaculum spiritûs.*

Nudo en la garganta. En el sentido moral vale afliccion ò congója, que impide el explicarse ò el hablar. Lat. *Vox faucibus hærent.*

Nudo Gordiano. Vale dificultad indissoluble, con alusion al que dexó formado Gordio en el Templo de Apolo de las correas con que uncía sus bueyes, quando de pobre labradór subió al throno de Phrígia: y despues Alexandro cortó con su espada, diciendo el Tanto monta, que se hizo célebre proverbio en Grecia. Lat. *Nodus Gordianus.* Cerv. Quix. tom. 2. cap. 19. Es un lazo que si una vez le echais al cuello, se vuelve el *nudo Gordiano*, que si no le corta la guadaña de la muerte, no hai desatarle.

Quien no dá *nudo*, pierde punto. Refr. que enseña que el querer atropellar ò abreviar demasiadamente las cosas, suele retardarlas por el mismo hecho. Lat.

Seriùs absolvet himium festinus eundo.
Est modus in rebus tu tibi fige modum.

NUDÓ, DA. adj. Lo mismo que Desnudo. Es del Latino *Nudus.* Carranz. Ajustam. part. 2. cap. 3. §. unico. A que se responde, que la cuenta ordinaria en *nudo* mencion de mala cuenta al valór del ravedis, miraba regularmente al valór del marco de plata.

NUDOSO, SA. adj. Lo que tiene nudos. Lat. *Nodosus.* Marm. Descripc. lib. 2. cap. 3. Andan con unos bordones grucsos y nudósos dicen que han en las manos, por los quales Chron. tom. 1. de ser conocidos. Corn. lib. 3. cap. 6. Hábito de color de ceniza mui pobre, y ceñido con un cordón nudóso.

NUDRESCEDOR. s. m. El que alimenta, nutre ò cria. Es voz antiquada. Lat. *Nutritor. Nutritius.* Regim. de Princ. lib. 2. part. 2. cap. 1. E otrosí es *nudrescedór* en nos Dios, assi debe nudrescer sus fijos.

NUDRESCER. v. a. Nutrir, alimentar ò criar. Es voz antiquada. Lat. *Nutrire.* Regim. de Princ. lib. 2. part. 2. cap. 1. E por esso mandó Dios à todos los sus fijos, que honrassen à sus Padres, è à todos los Padres, que nudrescan bien à sus fijos.

NUDRIMIENTO. s. m. Lo mismo que Nutrimento. Es voz antiquada. Regim. de Princ. lib. 2. part. 1. cap. 24. Ca un *nudrimiento* es de buena palabra, è del fecho que home quiere facer mesúra de silencio.

NUDRIR. v. a. Lo mismo que Nutrir. Es voz antiquada. Pinc. Pelay. lib. 9. Oct. 41.

Que el hombre que hace pública su afrenta,
Nudre *su mengua, y vil fama apacienta.*

NUDRIDÓ, DA. Part. pass. del verbo Nudrir. Lo mismo que Nutrido. Pinc. Pelay. lib. 4. Oct. 26.

image
not
available

deyóx Cabellecisse del todo. CALD. Com. El mamontruo los zelos. Jorn. 3.

Porque ella en fin no ha de ser,
ni vivo ni muerto yo,
de otro nuévo *dueño, no,*
que mi amor se ha de ofender.

NUEVO. Significa afsimísimo lo que sobreviene o se añade à otra cosa que habia antes. Lat. *Novus. superadditus.* FR. L. DE GRAN. Memor. trat.7. cap.1. §.2. Deste deleite nace un encendidísimo deseo de Dios, y del deseo una *nueva* hartura. CORN. Chron. tom.1. lib.1. cap. 34. Sin buscar *nuevos* fiadores al acierto, en el Divino beneplácito.

NUEVO. Significa tambien recien venido à algun Pais o Lugár : y afsi se dice, Fulano es nuevo en Madrid, &c. Lat. *Novitius. Novus advena.*

NUEVO. En las Universidades se llama el que está en ellas el primer año. Y por extension se dice de qualquier principiante en alguna facultad ò arte. En los Colegios se llaman Nuevos hasta cierto tiempo, segun está prescrito en sus particulares institutos. Lat. *Novitius.* QUEV. Tacañ. cap. 5. Entré en el patio, y no huve metido bien el pié, quando me encararon, y empezaron à decir *Nuevo*.... segun lo que echaron sobre mi de sus estómagos, pensé que por ahorrar de Médicos y Boticas, aguardaban *nuevos* para purgarse. FIGUER. Passag. Aliv.3. Llegue pues à ella (la Universidad) y aprovechandome de la leccion antecedente, solo passaba por *nuevo* entre los de mi tierra.

NUEVO. Antepuesta la preposicion De en muchas phrases Castellanas, equivale à novedad : y afsi se dice, Qué hai de nuevo? Qué tiene esso de nuevo? &c. Lat. *Novum.*

Coger de *nuevo*. Phrase con que se explica que no se tenia noticia alguna, ò especie antecedente de lo que se oye ò se vé, por lo qual parece que sorprehende con la novedad. Lat. *Novi aliquid devenire , contingere.*

De *nuevo*. Modo adverbial que vale lo mismo que Nuevamente. Lat. *Denuò.* ORDEN. DE CAST. lib.2. tit.18. l.2. Ordenó è mandó que ninguno fuesse criado Escribáno *de nuevo*, salvo por vacación. RIBAD. Fl.Sanct. Vid. de Santa Dorothéa. La Santa, trocando sus razones poco à poco, las persuadió à ellas que reconociessen su culpa y se volviessen à Dios, y le pidiessen perdón , y *de nuevo* tornassen à la batalla.

Poner como *nuevo*. Phrase que vale maltratar, castigando ù reprehendiendo. Lat. *Castigare. Macerare.* CERV. Nov.9. pl. 287. Bandoléros à estas horas? Para mi santiguada que ellos no *ponganos como nuevos*.

NUEZ. s. f. El fruto del nogál. En el arbol está cubierto de dos cáscaras, una interior seca y dura, y otra exterior verde y mas blanda ; aquella por lo interior es cavernosa , è incluye el *meollo*, dividido en quatro cachos que llaman piernas, cubiertos de una telilla delicada y blanca. El sabór es como el de la avellana ò almendra , aunque mas vivo y azeitóso. Lat. *Nux , ucis.* RODRIG. Exerc. tom.1. trat.3.cap.9. Quebrad la *nuéz*, que no se come lo de fuera, sino lo de dentro. GONG. Soled.1.

Mas ni la encarcelada nuéz *esquiva,*
Ni el membrillo pudieran anudado,
Si la fabrosa Oliva
No ferenára el bochanál diluvio.

NUEZ. Se llama tambien el fruto de algunos arboles que tiene la figura de las nueces, aunque sin meollo, y de cáscara menos dura. Llámase afsi especialmente el fruto del Cyprés. Lat. *Iuglans. Galbulus.* LAG. Dioſc. lib.1. cap. 82. Produce el Cyprés sus *nuéces* tres veces al año , conviene à saber por Enero, por Mayo y por el Septiembre.

NUEZ. Se llama aquel bulto como nudo , que hai en la garganta, y es mas duro que lo demás del garguero. En los hombres se percibe exteriormente. Lat. *Gula tuberculum, vel gibbus.* VALVERD. Anat. lib.1. cap.38. La primera está en la parte de delante del , y hace aquel ñudo de la garganta que comunmente llamamos la *Nuéz*. QUEV. Tacañ. cap. 3. El gaznáte largo como avestruz , con una *nuéz* tan salida , que parecia se iba à buscar de comer, forzada de la necesidad.

NUEZ. En la ballesta es un hueſso que tiene el tablero, en que se arma la cuerda , el qual se labra de uno que tienen los venados en la cabeza en el nacimiento de los cuernos , por ser fuerte y duro , y mas à proposito que otro alguno. Lat. *Uncus. Fibula ballistæ , vel scapus.* ESPIN. Art.Ballest. lib. 1. cap.7. §. 2. Tiene afsimísimo el tablero un hueſso en que se arma la cuerda , y este se llama *Nuéz*. CERV.Quix. tom.2. cap.35. Aquí tengo atta-

Santa, como una vela da el alma en la *nuéz* de ballesta.

NUEZ METELA. Fruta parecida à la Nuéz vómica, de quien se diferencia en tener la corteza mas áspera , vellosa , y sin ñudos. Su meollo es como el de la Mandragora , mantecóso y agradable al gusto. Lat. Nux metel. *la. Stromonia.* LAG. Dioſc. lib. 1. cap. 141. Aquellas *nuéces* que hacen ciertos ñudillos à manéra de ojos, son las vómicas verdaderas y las otras, que son llanas y mui vellosas.... deben ser tenidas por las *metélas*.

NUEZ MOSCADA, ù DE ESPECIA. El fruto de un arbol parecido al durazno, aunque de hojas mas cortas y estrechas. El *meollo* está encerrado en una cortecica sutil, aguda, olorosa, de color de canéla , y texida en forma de red , la qual contiene otra cáscara mucho mas dura, en cuya concavidad está el meollo. Llámase Moscáda, por el olór que tiene, parecido al del almizcle. Lat. *Moschata nux, vel aromatica.* PRAGM. DE TASS. año 1680. f.18. Cada libra de *nuéces de espécia*, no puede passar de treinta y seis reales. LAG. Dioſc. lib.1. cap.141. Las *nuéces de espécia*, dichas vulgarmente *Moscádas*, nacen en cierta Isla que se dice Badán.

NUEZ MOSCADA. Se llama tambien la nuéz gi-

image
not
available

fas numeradas, iba hasta que veia que número llevaba el character.

NUME-RARIO, RIA. adj. Lo que es del número, ò pertenece à él. Lat. *Numerarius.*

NUMERATA PECUNIA. El dinero efectivo. Es puramente del Latino, y se usa en estilo festivo. Esteb. cap. 5. A echarme la ley de la *numerata pecúnia*, fuera irremediable el dar satisfacción.

NUMERICAMENTE. adv. de modo. Con determinacion à un individuo, individualmente. Es termino de Escuelas. Lat. *Numericè*

NUMERICO, CA. adj. Term. de Escuélas. Lo que determina, individúa ù diferencia un individuo de otro. Lat. *Numericus.*

Numerico. Se llama tambien lo que se executa con números: como Progresion numerica, laberinto numerico, &c. Lat. *Numericus.*

NUMERO. s.m. Coleccion de unidades: como el número 4. que es lo mismo que quatro unidades. O la cantidad discréta, que es el objéto de la Arithmetica. Lat. *Numerus.* Ambr. Mor. lib. 8. cap. 58. Mas el *número* sin duda está errado, pues desde aquella victoria al Nacimiento de nuestro Redentór, no huvo mas que veinte y ocho años. Gong. Soled. 1.

Al venatório estruendo,
Passos dando veloces,
Número *crece, y multiplica voces.*

Numero. Se llama, aunque impropriamente, la unidad, por ser principio y raiz de los números. Lat. *Monas. Unitas.* Gong. Rom. burl. 3.

Yen letras de oro: aquí yacen,
individuamente juntos,
à pesar del amor, dos,
à pesar del número, *uno.*

Numero. Se llama asimismo el character ò cifra con que se significa el mismo número. Las cifras, que llamamos Castellanas, son varias letras de las del Abecedario, que son la I, que significa uno: la V cinco, la X diez, la L cincuenta, la C ciento, la D quinientos, la M mil. Antepuesta la letra de menor valor à la de mayór, le rebaxa otro tanto como ella vale: como IV. vale quatro. Mil se cifraba rambien en lo antiguo con dos CC encontradas y una I en medio, assi CIↃ. Estos se tomaron de los Romanos. Los Arabigos, que son los que freqüentemente se usan, se cifran assi y con este orden: 1 uno, 2 dos, 3 tres, 4 quatro, 5 cinco, 6 seis, 7 siete, 8 ocho, 9 nueve, y el 0, que llaman cero, que antepuesto à otra cifra no tiene valór, y pospuesto añade tantas decénas, como unidades vale la cifra. Lat. *Nota numeralis, vel arithmetica.* *Numerus.* Amer. Mor. lib. 13. cap. 24. Desea haber, por tener por cierto no estaria allí la data errada, como está en el tumbo, donde dice Era ochocientos y no mas, y es manifiesta cosa que falta un diez, ò otro número cerca dél.

Numero. Se toma por muchedumbre indeterminada. Lat. *Numerus.* Palaf. Conq. de la Chin. cap. 17. Crece cada dia el *número* de los Cofarios, y dice la relacion que son mas que las arenas del mar.

Numero. Significa assimismo muchedumbre de cosas de determinada ò particular calidad. Lat. *Numerus.* Nieremb. Adorac. cap. 3. No te cuentes en el *número* de las bestias, ni te goces en la compañia de brutos animáles. M. Agred. tom. 3. num. 417. El Altísimo dice, que Heródes es del *número* de los prescitos.

Numero. Se toma tambien por cantidad determinada de personas, en algun empléo ò Comunidad: y assi se dice, Escribano del número, Académico del número, &c. Lat. *Numerus.*

Numero. Significa tambien la determinada medida proporcional, ò cadencia que hace harmoniosos los períodos músicos, y los de la Poesia y Rhetórica, y por esso agradables y gustosos al oido. Lat. *Numerus.* Muñ. Vid. de Fr. L. de Gran. lib. 1. cap. 16. Llenó sin duda los *números* de una perfecta eloqüencia. Lop. Coron. Trag. f. 1.

Oy, que me habeis de dar números tristes,
Iguales à mis blancos desengaños,
No os parezca delito que presuma,
Nevado cysne dilatar la pluma.

Numero. Se toma assimismo por el verso, por constar de determinado número de sylabas y cantidades de ellas, de que se compónen los que llaman Piés, por lo que están sujetos à medida. Lat. *Numerus.* Cienf. Vid. de S. Borj. lib. 2. cap. 4. §. 3. La dulzura y facilidad admirable de sus *números*, la elegancia suave de su estilo en las prosas, la fertilidad pródiga de sus conceptos, y la erudicion que habia bebido en tantos fo[illegible]etos arroyos, fueron en pocos dias dilatando su fama y sus corrientes por todas las Naciones. Gong. Soled. 2.

Qué mucho, si el candór bebió puro
De la virginal cópia en la harmonía,
El veneno del ciego ingenioso vicio.
Que dilátaba los números que oyó.

Numeros. Uno de los cinco Sagrados Libros que compuso Moisés, y contiene treinta y seis capítulos, en que se refieren los exercicios de la Religión, en que se ocupaban los del Tribu de Leví, y el castígo de la desobediencia de los Israelitas. Llamóle assi, por que al principio dél se cuenta la numeracion que hicieron Moisés y Aarón del Pueblo de Israél. Lat. *Numeri, orum.* Nieremb. Devoc. de S. Miguél, cap. 8. Y en los *Números* y en el Levítico se dice à cada passo, Habló el Señor à Moisés, y quien habló fué San Miguél.

Numero. En la Gramática es la propriedad del nombre que se declina, y se divide en singular, que significa uno, y en plural, que significa muchos, ò mas de uno en la Gramática Latina. La Griega tiene Dual, porque para que sea plural ha de passar de dos. Lat. *Numerus.* Paton, Gram. f. 168. Los *números* son dos, singulár y plural.

Numero compuesto. Es aquel à quien mide otro número, demás de la unidad: como el 6, à

Digitized by Google

image
not
available

tan do los periodos con número cumplido. PANT. Rom. 2.

Mientras dulcemente Clio,
conceptuosa me presta
canóros entusiasmos,
en numerósas *endechas.*

NUMISMA. f. m. Lo mismo que Monéda. Es voz puramente Latina y de poco uso. PELLIC. Syncel. num. 158. Aquellas letras quadradas que se platicaban, se hallan en muchos *numismas* ò monédas antiguas.

NUMO. f. m. Monéda ù dinéro. En algun tiempo se tomó en particular por monéda que valia diez maravedis. Lat. *Numus.* FIGUER. Plaz. univ. Disc. 55. De aqui es haberse dicho la moneda de cien *numos* Hecatomboon.

NUMULARIO. f. m. El que comercia ò trata con dinéro. Es voz Latina *Numularius.* PALAF. Vid. de S. Juan el Limosnéro, cap. 17. Derribó las mesas y *numulários*, manifestó su Divinidad, y llamó al Templo cueva de ladrónes. FIGUER. Plaz. univ. Disc. 62. Refiere haber dado en rostro Matco Antonio à Octaviano, con que huviesse sido Cámbio su Avuelo: y que Casio por injuriarle y avergonzalle, le llamó hijo de *Numulário.*

NUNCA. adv. de tiempo. En ningun tiempo. Es del Latino *Nunquam.* NIEREMB. Adorac. cap. 6. Deseando solamente por paga de tan singulares y *nunca* oídos beneficios, que le correspondiessen con amór. M. AGRED. tom. 3. num. 418. *Nunca* le me ha remitido la Justicia, y siempre la misericordia, à quien mi corazón está todo inclinado.

NUNCA JAMAS. Lo mismo que Nunca. Añadesele la voz Jamás para dar mas eficácia y energía à la negación. Lat. *Nunquam.* J. MANRIQ. Copl. 13.

Quan claro nos engañais
viles placeres mundános,
por tal modo,
que nunca jamás *bolgais.*

NUNCIATURA. f. f. El cargo ù dignidad de Nuncio. Lat. *Legati Pontificii munus.* ALCAZ. Chron. Decad. 3. Año 2. cap. 2. §. 3. A los principios deste año, configuió el P. Christóbal, que le señalasse dos hombres doctos, para tratar con ellos el negocio de su *Nunciatúra.*

NUNCIATURA. Se llama tambien el Tribunál que erige el Nuncio de su Santidad, para despachar las causas Eclesiásticas, cometidas à la facultad que le concede el Sumo Pontifice. Lat. *Legati Pontificii, vel Nuntii Tribunal.*

NUNCIO. f. m. El que lleva avíso, noticia ù encargo de un sugeto à otro, enviado à él à este efecto. Viene del Latino *Nuntius*, que significa lo mismo. COMEND. fob. las 300. Copl. 10. de las añadidas. Envió à Roma à su Padre un *Núncio* suyo, que le demandasse que él ficiesse. LOP. Dorot. f. 219. Acabese mi vida, en acabando de referiros la causa de que soi trágico y desdichado *núncio.*

NUNCIO. Por Antonomásia se toma por el Embaxadór que envia su Santidad à los Príncipes Católicos. Lat. *Legatus Pontificius vel Nuntius.* CESPED. Hist. de Phelip. IV. lib. 4. cap. 11. En siendo electo Urbáno, teniendo noticia destas cosas, mando à su *Núncio*, que tratasse con el Senádo su remedio. LOP. Poem. de la Almud. Cant. 3.

Iba el Núncio *Apostólico sagrado,*
Con justa causa Máximo Inocéncio,
Con capa, mitra, y pastoral cayado.

NUNCIO. Llaman en Toledo el hospital donde recogen y curan los locos. Llamose assi por haberle fundado un Núncio de España. Lat. *Insanorum hospitium sic dictum.*

NUNCUPATIVO, VA. adj. Lo que tiene el nombre de alguna cosa, sin la realidad de ella. Lat. *Nuncupativus.*

NUNCUPATIVO. Se llama en lo forense el testamento que no se reduce à escritura, sino solo en voz, nombrando heredero en presencia de cinco testígos. Lat. *Nuncupativus.*

NUNCUPATORIO, RIA. adj. que se aplica à las cartas ò escritos con que se dedica alguna obra, ò en que se nombra è instituye alguno en heredero, ù se le confiere algun empléo. Lat. *Nuncupatorius. Nuncupativus.* SARTA P. Suar. lib. 2. cap. 8. Apunta tambien otra causa desta su eleccion nuestro Eximio Maestro, en la Epístola *nuncupatória*, adonde se lee esta cláusula llena de humildad y devocion.

NUPCIAL. adj. de una term. Lo que pertenece ò conduce à las bodas. Lat. *Nuptialis.* PELLIC. Argen. part. 1. lib. 4. f. 260. Ella la guardaba, para el dia *nupcial* de su hijo con Juno Lucina. ABARC. Annal. R. D. Martin, cap. 2. Que ni en las fiestas *nupciáles* de los Reyes, halló asiento ni lugar.

NUPCIAS. f. f. Lo mismo que Bodas. Es voz Latina *Nuptiæ, arum.* QUEVED. el arte *La madrina, que en* [illegible] *era una* mugér *mach* [illegible] *la leyó de Pe à Pa la cartilla de las* nupcias.

NUSCO. Lo mismo que Notorios. Es voz antiquada. ROMANC. DEL CID. Rom. 87.

Alvar Fañez de Minaya
vuesso presente nos dió,
y nuesco le recibimos
con gran talante y amór.

NUTRIA. f. f. Animal amphibio, que se sustenta de los peces. Es del tamaño de un gato grande, y parecido al Castór, menos en la cola, que es larga y gruessa. El pelo es mas corto, y por ello menos estimado. Llamase tambien Nutra, y uno y otro pudo decirse de lo facilmente que se nutren, y de lo mudada la *l* en *n*. HUERT. Plin. lib. 8. cap. 30. Es la *Nútria* algo semejante al Castór, assi en la forma, como en la naturaleza. FUN. Hist. nat. lib. 2. cap. 29. La *Nútria* ò Lutra..... es especie de Castór, y algo semejante à él, aunque mas pequeño.

NUTRICIO, CIA. adj. Lo que sirve para alimen-

image
not
available

o quien dice, Vuelto à la
s, por corrupcion deſta voz.
delirus ſenes.
ſimo que Nória. Es voz uſa-
e Murcia.

ÑU

Lo miſmo que Nubládo.
ſtilo culto. PINT. Dial. de
le la vida, cap. 17. No ha-
tos ni contraſtes que le
ni embarazos en ſu cora-
deshagan ellos con el favor

miſmo que Nublar. Yá no
ilto.

ÑUBLO. ſ. m. Lo miſmo que Nublo.

ÑUDILLO. ſ. m. Lo miſmo que Nudillo. LAG. Dioſc. lib. 1. cap. 141. Aquellas nueces que hacen ciertos *ñudillos* à manera de ojos, ſon las vómicas.

ÑUDO. ſ. m. Lo miſmo que Nudo. VILLAV. Moſch. Cant. 11. Oct. 87.

Vereis de ellos la ſangre que derramo,
Y con mi lanza agúda en eſte encuentro,
Quantos ñudos *les corto de las vidas,*
Con que las partes dos eſtán unidas.

ÑUDOSÓ, SA. adj. Lo miſmo que Nudóſo. LOP. Rim. Sacr. f. 2.

En los ñudóſos *reáles*
las ovejuélas ſe encogen,
la eſcarcha en la hierba helada
beben penſando que comen.

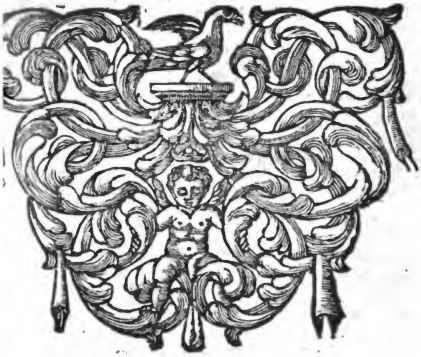

image
not
available

Digitized by Google