

# Württemberg... Jahrbücher für Statistik und Landeskunde

Württemberg  
(Germany).  
Statistisches ...





no. 1000 in 1880

WÜRTTEMBERGISCHE

1880

# JAHRBÜCHER

STATISTIK UND LANDESKUNDE.

HERAUSGEGEBEN

VON

K. STATISTISCHEN LANDESAMT.

JAHRGANG 1880



STUTTGART.  
W. KOELHARER  
1880.

12



Book no. 8. Kallhammer in Stuttgart

# Inhalts-Überblick.

## I. Band.

### I. Teil.

1891

Übersicht des Jahres 1891	III—VII
Statistisches Jahrbuch für die Kaiserlich Russische Krone 1891	1—28

### II. Teil.

Die Bewegung der Bevölkerung Wladivostok im Jahr 1891	1—31
Die Bewegung der Bevölkerung Wladivostok im Jahr 1892	31—51
Wanderbewegung der Russen aus Jahr 1891. Von Wladivostok nach Harbin	51—59
I. Teil	51—57
Erklärung der im Laufe des Jahres 1891 erlassenen Verfügungen des A. d. d. Wladivostok	57
Erklärung der im Jahr 1891 im dem A. d. Wladivostok erlassenen Verfügungen hinsichtlich russischer Schulen und Klassen	57—59

### III. Teil.

Die Abzahlungsverträge in Wladivostok zwischen der im Jahre 1891—1892 im Auftrage des A. d. Wladivostok erlassenen russischen Behörden und dem im Jahre 1891 im Auftrage des A. d. Wladivostok erlassenen japanischen Behörden	1—22
--	------

## II. Band.

Wanderbewegung der Bevölkerung für Amurprovinz. Jahres M. 1891. B. 1. 1.	
--	--



1172.11

WÜRTTEMBERGISCHE  
JAHRBÜCHER

VON

STATISTIK UND LANDESKUNDE.

Herausgegeben

von dem

K. STATISTISCHEN LANDESAMT.

JAHRGANG 1888

I. Band. I. Heft.

Uebersicht des Jahrs 1888. — Statistisches Jahrbuch für das Königreich Württemberg, Jahrgang 1888



STUTTGART.

W. KOELHARMER

1888.



THE NEW YORK  
PUBLIC LIBRARY  
ASTOR LENOX AND  
TILDEN FOUNDATIONS  
1900













# STATISTISCHES JAHRBUCH

FÜR DAS

## KÖNIGREICH WÜRTEMBERG.

BEI KAISERLICHEN

VERLAG

KÖNIGLICHEN STATISTISCHEN LANDEAMT.

JAHRGANG 1888.



LEIPZIG,

VERLAG VON W. ENGELHARDT

1888



© 2001 by The McGraw-Hill Companies

## Vorwort.

Die Bearbeitung des vorliegenden 4. Jahrgangs 1888 des Statistischen Jahrbuchs für das Königreich Württemberg hat in der dankenswerthen Zeit, in welcher die Feiertage

des 25jährigen Regierungsjubiläums Ihrer Majestät des Königs Carl von gütigen Fürsichtigen Voh. Durchl. begangen wurde.

Es hat dies willkommenes Anlaß, in die Reihe statistischer Theile, welche die Inhalt des Jahrbuchs ausmachen, auch den Antheil höher einzufügen, welche auf einen der Hauptpunkte der vorletzten Anzahl des Bandes zum Vergleich des Staatlich für die letzten 25 Jahre beziehungswise einen Rückblick bis zum Jahr 1863 anzustellen. Indem gehören die Theile über den Wachsthum der Bevölkerung, die Anzahl und Wirtschaftsgewinne, den Viehstand, den Geldbetrag der Staatsanleiherverwaltung, die Betriebsverhältnisse der Eisenbahnen, sowie der Posten und Telegraphen, sowie über den Verkehr der Landwirthschaften, die Gebirgslandwirthschaft, die Progress der Unterricht- und Erziehungswesen, welche über die Staatseinkünfte Angehörige. Dasselbe hat in der letzten Nummer durch folgende Blatt hervorgehoben werden.

Jeder des genannten Gegenstandes hat auch eigene eingehende zur Darstellung gekommen: der Verkehr auf den Eisenbahnen, die Topographie der Eisenbahnen, die Gebirgslandwirthschaft der Eisenbahnen, die Handel und Landwirthschaft wichtiger Lebensmittel, die Erziehungswesen in den verschiedenen (mit Berücksichtigung der anderen Erziehungsanstalten).

Selbst ist zum ersten im Statistischen Jahrbuch (Zustände über die Bevölkerung nach dem Geburtsort, die Bevölkerungszahl am 3. Juni 1882 nach Gebirgsarten, sowie über die Gebirgsarten, die Gebirgsarten am 3. Juni 1882 in die 11. Städte von über 10000 Einwohnern, die Geschäftigkeit in Stuttgart, Eisenbahnen, Eisenbahnen, landwirthschaftliche Darlehenkassen-Vereine, wird Landwirthschaft, sowie im Anhang: Niederwirthschaften und Wirthschaften nach den Pflanzensorten.

Das vorliegende Jahrbuch ist, abgesehen von den unentgeltlichen und hohen geschätzten Inhalt des Jahrgangs, wie die früheren Jahrgänge, von dem Reich der Statistischen Landesamt, Finanzrat Dr. Eugen Krappe, worden.

Stuttgart, im Oktober 1888  
Juni 1888

K. Statistisches Landesamt.  
Krappe

## Beispielfragen

- Beide sind über den 100 bis zu 1000 Adressen (nicht Adressen) Bereich  
1. 100. Ein 1000 bis im Jahr 1990 geborene deutsche Kinder verspricht Eltern in  
Wissenschaften 100000 € (1000 € 1000).
-















# STATISTISCHES JAHRBUCH

1888.



der Bevölkerung.

Beide Geschlechter getrennt von 1. Dezember 1871, 1875, 1880 und 1885.

(Fortf. v. S. 10 u. 11, S. 12 u. 13.)

Alter	Männliche Geborene (Weiblicher und andere Fortsetzung von S. 10.)				Auf 1 gleichzeitige weibliche Geborene von S. 10.				Auf 1 weiblichen Geborenen lebende Personen von S. 10.			
	1871	1875	1880	1885	1871	1875	1880	1885	1871	1875	1880	1885
	St.	St.	St.	St.	St.	St.	St.	St.	St.	St.	St.	St.
0-1	1 052	1 001	1 002	1 000	14 10	14 22	14 20	14 20	4 25	4 24	4 21	4 20
1-2	1 047	1 018	1 014	1 005	13 27	13 43	13 51	13 46	4 40	4 35	4 30	4 25
2-3	1 042	1 006	1 004	1 007	12 14	12 27	12 33	12 31	4 50	4 48	4 47	4 45
3-4	1 038	1 014	1 010	1 008	10 15	10 28	10 30	10 28	4 56	4 54	4 50	4 48
4-5	1 030	1 007	1 003	1 002	10 26	10 40	10 47	10 45	4 70	4 67	4 63	4 58
5-6	1 024	1 001	1 000	1 001	10 47	10 57	10 57	10 54	4 80	4 78	4 74	4 70
6-7	1 019	1 004	1 000	1 002	10 30	10 34	10 36	10 34	4 90	4 88	4 85	4 81
7-8	1 012	1 000	1 000	1 000	10 27	10 28	10 27	10 27	4 90	4 87	4 85	4 82
8-9	1 008	1 000	1 000	1 000	10 19	10 24	10 23	10 23	4 98	4 97	4 95	4 92
9-10	1 002	1 000	1 000	1 000	10 19	10 26	10 26	10 26	4 95	4 94	4 92	4 90
10-11	1 001	1 000	1 000	1 000	10 17	10 22	10 23	10 23	4 90	4 89	4 87	4 85
11-12	1 000	1 000	1 000	1 000	10 16	10 21	10 21	10 21	4 85	4 84	4 82	4 80
12-13	1 000	1 000	1 000	1 000	10 15	10 20	10 20	10 20	4 80	4 79	4 77	4 75
13-14	1 000	1 000	1 000	1 000	10 15	10 20	10 20	10 20	4 75	4 74	4 72	4 70
14-15	1 000	1 000	1 000	1 000	10 15	10 20	10 20	10 20	4 70	4 69	4 67	4 65
15-16	1 000	1 000	1 000	1 000	10 15	10 20	10 20	10 20	4 65	4 64	4 62	4 60
16-17	1 000	1 000	1 000	1 000	10 15	10 20	10 20	10 20	4 60	4 59	4 57	4 55
17-18	1 000	1 000	1 000	1 000	10 15	10 20	10 20	10 20	4 55	4 54	4 52	4 50
18-19	1 000	1 000	1 000	1 000	10 15	10 20	10 20	10 20	4 50	4 49	4 47	4 45
19-20	1 000	1 000	1 000	1 000	10 15	10 20	10 20	10 20	4 45	4 44	4 42	4 40
20-21	1 000	1 000	1 000	1 000	10 15	10 20	10 20	10 20	4 40	4 39	4 37	4 35
21-22	1 000	1 000	1 000	1 000	10 15	10 20	10 20	10 20	4 35	4 34	4 32	4 30
22-23	1 000	1 000	1 000	1 000	10 15	10 20	10 20	10 20	4 30	4 29	4 27	4 25
23-24	1 000	1 000	1 000	1 000	10 15	10 20	10 20	10 20	4 25	4 24	4 22	4 20
24-25	1 000	1 000	1 000	1 000	10 15	10 20	10 20	10 20	4 20	4 19	4 17	4 15
25-26	1 000	1 000	1 000	1 000	10 15	10 20	10 20	10 20	4 15	4 14	4 12	4 10
26-27	1 000	1 000	1 000	1 000	10 15	10 20	10 20	10 20	4 10	4 09	4 07	4 05
27-28	1 000	1 000	1 000	1 000	10 15	10 20	10 20	10 20	4 05	4 04	4 02	4 00
28-29	1 000	1 000	1 000	1 000	10 15	10 20	10 20	10 20	4 00	3 99	3 97	3 95
29-30	1 000	1 000	1 000	1 000	10 15	10 20	10 20	10 20	3 95	3 94	3 92	3 90
30-31	1 000	1 000	1 000	1 000	10 15	10 20	10 20	10 20	3 90	3 89	3 87	3 85
31-32	1 000	1 000	1 000	1 000	10 15	10 20	10 20	10 20	3 85	3 84	3 82	3 80
32-33	1 000	1 000	1 000	1 000	10 15	10 20	10 20	10 20	3 80	3 79	3 77	3 75
33-34	1 000	1 000	1 000	1 000	10 15	10 20	10 20	10 20	3 75	3 74	3 72	3 70
34-35	1 000	1 000	1 000	1 000	10 15	10 20	10 20	10 20	3 70	3 69	3 67	3 65
35-36	1 000	1 000	1 000	1 000	10 15	10 20	10 20	10 20	3 65	3 64	3 62	3 60
36-37	1 000	1 000	1 000	1 000	10 15	10 20	10 20	10 20	3 60	3 59	3 57	3 55
37-38	1 000	1 000	1 000	1 000	10 15	10 20	10 20	10 20	3 55	3 54	3 52	3 50
38-39	1 000	1 000	1 000	1 000	10 15	10 20	10 20	10 20	3 50	3 49	3 47	3 45
39-40	1 000	1 000	1 000	1 000	10 15	10 20	10 20	10 20	3 45	3 44	3 42	3 40
40-41	1 000	1 000	1 000	1 000	10 15	10 20	10 20	10 20	3 40	3 39	3 37	3 35
41-42	1 000	1 000	1 000	1 000	10 15	10 20	10 20	10 20	3 35	3 34	3 32	3 30
42-43	1 000	1 000	1 000	1 000	10 15	10 20	10 20	10 20	3 30	3 29	3 27	3 25
43-44	1 000	1 000	1 000	1 000	10 15	10 20	10 20	10 20	3 25	3 24	3 22	3 20
44-45	1 000	1 000	1 000	1 000	10 15	10 20	10 20	10 20	3 20	3 19	3 17	3 15
45-46	1 000	1 000	1 000	1 000	10 15	10 20	10 20	10 20	3 15	3 14	3 12	3 10
46-47	1 000	1 000	1 000	1 000	10 15	10 20	10 20	10 20	3 10	3 09	3 07	3 05
47-48	1 000	1 000	1 000	1 000	10 15	10 20	10 20	10 20	3 05	3 04	3 02	3 00
48-49	1 000	1 000	1 000	1 000	10 15	10 20	10 20	10 20	3 00	2 99	2 97	2 95
49-50	1 000	1 000	1 000	1 000	10 15	10 20	10 20	10 20	2 95	2 94	2 92	2 90
50-51	1 000	1 000	1 000	1 000	10 15	10 20	10 20	10 20	2 90	2 89	2 87	2 85
51-52	1 000	1 000	1 000	1 000	10 15	10 20	10 20	10 20	2 85	2 84	2 82	2 80
52-53	1 000	1 000	1 000	1 000	10 15	10 20	10 20	10 20	2 80	2 79	2 77	2 75
53-54	1 000	1 000	1 000	1 000	10 15	10 20	10 20	10 20	2 75	2 74	2 72	2 70
54-55	1 000	1 000	1 000	1 000	10 15	10 20	10 20	10 20	2 70	2 69	2 67	2 65
55-56	1 000	1 000	1 000	1 000	10 15	10 20	10 20	10 20	2 65	2 64	2 62	2 60
56-57	1 000	1 000	1 000	1 000	10 15	10 20	10 20	10 20	2 60	2 59	2 57	2 55
57-58	1 000	1 000	1 000	1 000	10 15	10 20	10 20	10 20	2 55	2 54	2 52	2 50
58-59	1 000	1 000	1 000	1 000	10 15	10 20	10 20	10 20	2 50	2 49	2 47	2 45
59-60	1 000	1 000	1 000	1 000	10 15	10 20	10 20	10 20	2 45	2 44	2 42	2 40
60-61	1 000	1 000	1 000	1 000	10 15	10 20	10 20	10 20	2 40	2 39	2 37	2 35
61-62	1 000	1 000	1 000	1 000	10 15	10 20	10 20	10 20	2 35	2 34	2 32	2 30
62-63	1 000	1 000	1 000	1 000	10 15	10 20	10 20	10 20	2 30	2 29	2 27	2 25
63-64	1 000	1 000	1 000	1 000	10 15	10 20	10 20	10 20	2 25	2 24	2 22	2 20
64-65	1 000	1 000	1 000	1 000	10 15	10 20	10 20	10 20	2 20	2 19	2 17	2 15
65-66	1 000	1 000	1 000	1 000	10 15	10 20	10 20	10 20	2 15	2 14	2 12	2 10
66-67	1 000	1 000	1 000	1 000	10 15	10 20	10 20	10 20	2 10	2 09	2 07	2 05
67-68	1 000	1 000	1 000	1 000	10 15	10 20	10 20	10 20	2 05	2 04	2 02	2 00
68-69	1 000	1 000	1 000	1 000	10 15	10 20	10 20	10 20	2 00	1 99	1 97	1 95
69-70	1 000	1 000	1 000	1 000	10 15	10 20	10 20	10 20	1 95	1 94	1 92	1 90
70-71	1 000	1 000	1 000	1 000	10 15	10 20	10 20	10 20	1 90	1 89	1 87	1 85
71-72	1 000	1 000	1 000	1 000	10 15	10 20	10 20	10 20	1 85	1 84	1 82	1 80
72-73	1 000	1 000	1 000	1 000	10 15	10 20	10 20	10 20	1 80	1 79	1 77	1 75
73-74	1 000	1 000	1 000	1 000	10 15	10 20	10 20	10 20	1 75	1 74	1 72	1 70
74-75	1 000	1 000	1 000	1 000	10 15	10 20	10 20	10 20	1 70	1 69	1 67	1 65
75-76	1 000	1 000	1 000	1 000	10 15	10 20	10 20	10 20	1 65	1 64	1 62	1 60
76-77	1 000	1 000	1 000	1 000	10 15	10 20	10 20	10 20	1 60	1 59	1 57	1 55
77-78	1 000	1 000	1 000	1 000	10 15	10 20	10 20	10 20	1 55	1 54	1 52	1 50
78-79	1 000	1 000	1 000	1 000	10 15	10 20	10 20	10 20	1 50	1 49	1 47	1 45
79-80	1 000	1 000	1 000	1 000	10 15	10 20	10 20	10 20	1 45	1 44	1 42	1 40
80-81	1 000	1 000	1 000	1 000	10 15	10 20	10 20	10 20	1 40	1 39	1 37	1 35
81-82	1 000	1 000	1 000	1 000	10 15	10 20	10 20	10 20	1 35	1 34	1 32	1 30
82-83	1 000	1 000	1 000	1 000	10 15	10 20	10 20	10 20	1 30	1 29	1 27	1 25
83-84	1 000	1 000	1 000	1 000	10 15	10 20	10 20	10 20	1 25	1 24	1 22	1 20
84-85	1 000	1 000	1 000	1 000	10 15	10 20	10 20	10 20	1 20	1 19	1 17	1 15
85-86	1 000	1 000	1 000	1 000	10 15	10 20	10 20	10 20	1 15	1 14	1 12	1 10
86-87	1 000	1 000	1 000	1 000	10 15	10 20	10 20	10 20	1 10	1 09	1 07	1 05
87-88	1 000	1 000	1 000	1 000	10 15	10 20	10 20	10 20	1 05	1 04	1 02	1 00
88-89	1 000	1 000	1 000	1 000	10 15	10 20	10 20	10 20	1 00	0 99	0 97	0 95
89-90	1 000	1 000	1 000	1 000	10 15	10 20	10 20	10 20	0 95	0 94	0 92	

















(1971, 1980 und 1985 nach dem Durchschnitt)

güterlos				Von je 1000 Einwohnern der güterlos								
Land	aufgeführt von			in Jahren des letzten			in den Jahren			Ertragsausgleich		
	1971	1980	1985	1971	1980	1985	1971	1980	1985	1971	1980	1985
BR	11	12	13	14	15	16	17	18	19	20	21	22
71	--	--	--	8,73	8,88	10,00	1,46	1,47	1,69	2,05	2,11	2,34
72	--	--	--	10,03	10,09	10,90	1,70	1,69	1,84	2,07	2,05	2,17
73	--	--	--	10,21	10,07	10,04	1,77	1,74	1,49	1,64	1,67	1,64
74	--	--	--	4,74	5,25	7,84	0,80	1,10	2,00	4,47	5,11	6,38
75	--	--	1	10,08	10,00	10,00	1,70	1,71	1,72	1,97	1,97	2,12
76	--	2	--	11,01	11,14	11,11	1,86	1,84	1,80	1,97	1,97	2,10
77	--	--	--	10,04	10,07	10,07	1,70	1,69	1,69	1,97	1,97	2,10
78	--	--	--	10,71	10,09	11,71	1,73	1,69	1,97	2,07	1,97	2,10
79	--	--	--	11,01	11,01	11,01	1,86	1,84	1,80	1,97	1,97	2,10
80	--	--	--	11,01	11,01	11,01	1,86	1,84	1,80	1,97	1,97	2,10
81	--	--	--	11,01	11,01	11,01	1,86	1,84	1,80	1,97	1,97	2,10
82	--	--	--	11,01	11,01	11,01	1,86	1,84	1,80	1,97	1,97	2,10
83	--	--	--	11,01	11,01	11,01	1,86	1,84	1,80	1,97	1,97	2,10
84	--	--	--	11,01	11,01	11,01	1,86	1,84	1,80	1,97	1,97	2,10
85	--	--	--	11,01	11,01	11,01	1,86	1,84	1,80	1,97	1,97	2,10
86	--	--	--	11,01	11,01	11,01	1,86	1,84	1,80	1,97	1,97	2,10
87	--	--	--	11,01	11,01	11,01	1,86	1,84	1,80	1,97	1,97	2,10
88	--	--	--	11,01	11,01	11,01	1,86	1,84	1,80	1,97	1,97	2,10
89	--	--	--	11,01	11,01	11,01	1,86	1,84	1,80	1,97	1,97	2,10
90	--	--	--	11,01	11,01	11,01	1,86	1,84	1,80	1,97	1,97	2,10
91	--	--	--	11,01	11,01	11,01	1,86	1,84	1,80	1,97	1,97	2,10
92	--	--	--	11,01	11,01	11,01	1,86	1,84	1,80	1,97	1,97	2,10
93	--	--	--	11,01	11,01	11,01	1,86	1,84	1,80	1,97	1,97	2,10
94	--	--	--	11,01	11,01	11,01	1,86	1,84	1,80	1,97	1,97	2,10
95	--	--	--	11,01	11,01	11,01	1,86	1,84	1,80	1,97	1,97	2,10
96	--	--	--	11,01	11,01	11,01	1,86	1,84	1,80	1,97	1,97	2,10
97	--	--	1	10,71	10,09	11,71	1,73	1,69	1,97	2,07	1,97	2,10
98	--	--	1	10,71	10,09	11,71	1,73	1,69	1,97	2,07	1,97	2,10
99	--	--	1	10,71	10,09	11,71	1,73	1,69	1,97	2,07	1,97	2,10
100	--	--	--	11,01	11,01	11,01	1,86	1,84	1,80	1,97	1,97	2,10
101	--	--	0	11,01	11,01	11,01	1,86	1,84	1,80	1,97	1,97	2,10
102-104	--	1	12	11,01	11,01	11,01	1,86	1,84	1,80	1,97	1,97	2,10
105-106	11	12	13	10,07	10,07	10,11	1,47	1,47	1,47	1,64	1,64	1,77

Quelle: Statistisches Bundesamt, Berlin, 1986. Die Zahlen sind in Prozent angegeben. Die Spalten 11 bis 13 sind die Jahre der Erhebung, die Spalten 14 bis 16 die Jahre der Berechnung, die Spalten 17 bis 22 die Jahre der Erhebung. Die Spalten 17 bis 22 sind die Jahre der Berechnung. Die Spalten 17 bis 22 sind die Jahre der Erhebung.



dem Einkommen mit Berücksichtigung der einzelnen Gebietskörpers.

S. Deutsch. Reich 84 1872 f. 88, 84, 8 f. 85, 80 f. 86, 84 f.

ausgewählte Bevölkerung der (aufsteigend / abnehmend / abnehmend) gehen von

Jahre		Erwerbslos		1872 1873 1874 1875 1876 1877					
				Männlich		Weiblich		Gesamt	
1872	1873	1872	1873	1872	1873	1872	1873	1872	1873
1.	2.	3.	4.	5.	6.	7.	8.	9.	10.
10000	10000	10000	10000	10000	10000	10000	10000	10000	10000
10	11	12	13	14	15	16	17	18	19
20	21	22	23	24	25	26	27	28	29
30	31	32	33	34	35	36	37	38	39
40	41	42	43	44	45	46	47	48	49
50	51	52	53	54	55	56	57	58	59
60	61	62	63	64	65	66	67	68	69
70	71	72	73	74	75	76	77	78	79
80	81	82	83	84	85	86	87	88	89
90	91	92	93	94	95	96	97	98	99
100	101	102	103	104	105	106	107	108	109
110	111	112	113	114	115	116	117	118	119
120	121	122	123	124	125	126	127	128	129
130	131	132	133	134	135	136	137	138	139
140	141	142	143	144	145	146	147	148	149
150	151	152	153	154	155	156	157	158	159
160	161	162	163	164	165	166	167	168	169
170	171	172	173	174	175	176	177	178	179
180	181	182	183	184	185	186	187	188	189
190	191	192	193	194	195	196	197	198	199
200	201	202	203	204	205	206	207	208	209
210	211	212	213	214	215	216	217	218	219
220	221	222	223	224	225	226	227	228	229
230	231	232	233	234	235	236	237	238	239
240	241	242	243	244	245	246	247	248	249
250	251	252	253	254	255	256	257	258	259
260	261	262	263	264	265	266	267	268	269
270	271	272	273	274	275	276	277	278	279
280	281	282	283	284	285	286	287	288	289
290	291	292	293	294	295	296	297	298	299
300	301	302	303	304	305	306	307	308	309
310	311	312	313	314	315	316	317	318	319
320	321	322	323	324	325	326	327	328	329
330	331	332	333	334	335	336	337	338	339
340	341	342	343	344	345	346	347	348	349
350	351	352	353	354	355	356	357	358	359
360	361	362	363	364	365	366	367	368	369
370	371	372	373	374	375	376	377	378	379
380	381	382	383	384	385	386	387	388	389
390	391	392	393	394	395	396	397	398	399
400	401	402	403	404	405	406	407	408	409
410	411	412	413	414	415	416	417	418	419
420	421	422	423	424	425	426	427	428	429
430	431	432	433	434	435	436	437	438	439
440	441	442	443	444	445	446	447	448	449
450	451	452	453	454	455	456	457	458	459
460	461	462	463	464	465	466	467	468	469
470	471	472	473	474	475	476	477	478	479
480	481	482	483	484	485	486	487	488	489
490	491	492	493	494	495	496	497	498	499
500	501	502	503	504	505	506	507	508	509
510	511	512	513	514	515	516	517	518	519
520	521	522	523	524	525	526	527	528	529
530	531	532	533	534	535	536	537	538	539
540	541	542	543	544	545	546	547	548	549
550	551	552	553	554	555	556	557	558	559
560	561	562	563	564	565	566	567	568	569
570	571	572	573	574	575	576	577	578	579
580	581	582	583	584	585	586	587	588	589
590	591	592	593	594	595	596	597	598	599
600	601	602	603	604	605	606	607	608	609
610	611	612	613	614	615	616	617	618	619
620	621	622	623	624	625	626	627	628	629
630	631	632	633	634	635	636	637	638	639
640	641	642	643	644	645	646	647	648	649
650	651	652	653	654	655	656	657	658	659
660	661	662	663	664	665	666	667	668	669
670	671	672	673	674	675	676	677	678	679
680	681	682	683	684	685	686	687	688	689
690	691	692	693	694	695	696	697	698	699
700	701	702	703	704	705	706	707	708	709
710	711	712	713	714	715	716	717	718	719
720	721	722	723	724	725	726	727	728	729
730	731	732	733	734	735	736	737	738	739
740	741	742	743	744	745	746	747	748	749
750	751	752	753	754	755	756	757	758	759
760	761	762	763	764	765	766	767	768	769
770	771	772	773	774	775	776	777	778	779
780	781	782	783	784	785	786	787	788	789
790	791	792	793	794	795	796	797	798	799
800	801	802	803	804	805	806	807	808	809
810	811	812	813	814	815	816	817	818	819
820	821	822	823	824	825	826	827	828	829
830	831	832	833	834	835	836	837	838	839
840	841	842	843	844	845	846	847	848	849
850	851	852	853	854	855	856	857	858	859
860	861	862	863	864	865	866	867	868	869
870	871	872	873	874	875	876	877	878	879
880	881	882	883	884	885	886	887	888	889
890	891	892	893	894	895	896	897	898	899
900	901	902	903	904	905	906	907	908	909
910	911	912	913	914	915	916	917	918	919
920	921	922	923	924	925	926	927	928	929
930	931	932	933	934	935	936	937	938	939
940	941	942	943	944	945	946	947	948	949
950	951	952	953	954	955	956	957	958	959
960	961	962	963	964	965	966	967	968	969
970	971	972	973	974	975	976	977	978	979
980	981	982	983	984	985	986	987	988	989
990	991	992	993	994	995	996	997	998	999
1000	1001	1002	1003	1004	1005	1006	1007	1008	1009

## (Fortg. L. 1. Die Bevölkerung am 1. Dezember 1933 und 1934 nach

Gebietskörperschaft	Von der (je nach Geschlecht) 1933 und 1934 nach			
	Männliche		Weibliche	
	1933	1934	1933	1934
I	1	2	3	4
Preußen	12	12	1	1
Bayern	17	17	1	1
Westfalen	140	140	46	47
Sachsen	1	1	4	1
Württemberg und Hohenzollern	100	100	10	10
Baden	104	104	10	10
Thüringen	17	17	1	1
Hessen	10	10	1	1
Niederrhein	1.000	1.000	100	100
Polen	10	10	1	1
Frankfurt	1	1	—	—
Brandenburg	10	10	1	1
Schlesien	104	104	10	10
Sachsen	11	11	1	1
Bayern	10	10	—	—
Baden	1.000	1.000	100	100
Preußen	1	1	—	—
Polen	1	1	—	—
Frankfurt, einschließlich von Bremen, Pommern, Hannover, Mecklenburg	14	14	4	1
Polen, Lauenburg, Mecklenburg, Ostpreußen	1	1	—	—
<b>II</b> Gebietskörperschaften insgesamt	<b>1.000</b>	<b>1.000</b>	<b>100</b>	<b>100</b>
Wichtigste Staaten von Amerika	100	100	10	10
Japan, russische Staaten	10	10	10	11
Alle übrigen Gebiete einschließlich britische Staaten und Indes	100	100	100	100
Alle übrigen Gebiete von Länder- abhängige auf Indes	10	10	—	—
<b>III</b> Gesamtzahl der Staaten	<b>100</b>	<b>100</b>	<b>100</b>	<b>100</b>
<b>IV</b> Gesamtzahl der Gebiete	<b>1.000</b>	<b>1.000</b>	<b>1.000</b>	<b>1.000</b>
Auf die geborenen Einwohner	1	1	—	—
	—	1	—	1
<b>Gesamtsumme</b>	<b>101.000</b>	<b>101.000</b>	<b>101.000</b>	<b>101.000</b>

den Geburtsort mit Ueberscheidung der classen Geburtenziffern

vertheilte Bevölkerung (Geburtenziffern) / Bevölkerung (Geburtenziffern) (Geburtenziffern) (Geburtenziffern) (Geburtenziffern)

Geburtsort		Geburtenziffern		Bevölkerung					
1890	1900	1890	1900	Geburtenziffern		Bevölkerung		Geburtenziffern	
1	2	3	4	5	6	7	8	9	10
1	1	1	1	10	10	10	10	10	10
2	2	2	2	10	10	10	10	10	10
3	3	3	3	10	10	10	10	10	10
4	4	4	4	10	10	10	10	10	10
5	5	5	5	10	10	10	10	10	10
6	6	6	6	10	10	10	10	10	10
7	7	7	7	10	10	10	10	10	10
8	8	8	8	10	10	10	10	10	10
9	9	9	9	10	10	10	10	10	10
10	10	10	10	10	10	10	10	10	10
11	11	11	11	10	10	10	10	10	10
12	12	12	12	10	10	10	10	10	10
13	13	13	13	10	10	10	10	10	10
14	14	14	14	10	10	10	10	10	10
15	15	15	15	10	10	10	10	10	10
16	16	16	16	10	10	10	10	10	10
17	17	17	17	10	10	10	10	10	10
18	18	18	18	10	10	10	10	10	10
19	19	19	19	10	10	10	10	10	10
20	20	20	20	10	10	10	10	10	10
21	21	21	21	10	10	10	10	10	10
22	22	22	22	10	10	10	10	10	10
23	23	23	23	10	10	10	10	10	10
24	24	24	24	10	10	10	10	10	10
25	25	25	25	10	10	10	10	10	10
26	26	26	26	10	10	10	10	10	10
27	27	27	27	10	10	10	10	10	10
28	28	28	28	10	10	10	10	10	10
29	29	29	29	10	10	10	10	10	10
30	30	30	30	10	10	10	10	10	10
31	31	31	31	10	10	10	10	10	10
32	32	32	32	10	10	10	10	10	10
33	33	33	33	10	10	10	10	10	10
34	34	34	34	10	10	10	10	10	10
35	35	35	35	10	10	10	10	10	10
36	36	36	36	10	10	10	10	10	10
37	37	37	37	10	10	10	10	10	10
38	38	38	38	10	10	10	10	10	10
39	39	39	39	10	10	10	10	10	10
40	40	40	40	10	10	10	10	10	10
41	41	41	41	10	10	10	10	10	10
42	42	42	42	10	10	10	10	10	10
43	43	43	43	10	10	10	10	10	10
44	44	44	44	10	10	10	10	10	10
45	45	45	45	10	10	10	10	10	10
46	46	46	46	10	10	10	10	10	10
47	47	47	47	10	10	10	10	10	10
48	48	48	48	10	10	10	10	10	10
49	49	49	49	10	10	10	10	10	10
50	50	50	50	10	10	10	10	10	10
51	51	51	51	10	10	10	10	10	10
52	52	52	52	10	10	10	10	10	10
53	53	53	53	10	10	10	10	10	10
54	54	54	54	10	10	10	10	10	10
55	55	55	55	10	10	10	10	10	10
56	56	56	56	10	10	10	10	10	10
57	57	57	57	10	10	10	10	10	10
58	58	58	58	10	10	10	10	10	10
59	59	59	59	10	10	10	10	10	10
60	60	60	60	10	10	10	10	10	10
61	61	61	61	10	10	10	10	10	10
62	62	62	62	10	10	10	10	10	10
63	63	63	63	10	10	10	10	10	10
64	64	64	64	10	10	10	10	10	10
65	65	65	65	10	10	10	10	10	10
66	66	66	66	10	10	10	10	10	10
67	67	67	67	10	10	10	10	10	10
68	68	68	68	10	10	10	10	10	10
69	69	69	69	10	10	10	10	10	10
70	70	70	70	10	10	10	10	10	10
71	71	71	71	10	10	10	10	10	10
72	72	72	72	10	10	10	10	10	10
73	73	73	73	10	10	10	10	10	10
74	74	74	74	10	10	10	10	10	10
75	75	75	75	10	10	10	10	10	10
76	76	76	76	10	10	10	10	10	10
77	77	77	77	10	10	10	10	10	10
78	78	78	78	10	10	10	10	10	10
79	79	79	79	10	10	10	10	10	10
80	80	80	80	10	10	10	10	10	10
81	81	81	81	10	10	10	10	10	10
82	82	82	82	10	10	10	10	10	10
83	83	83	83	10	10	10	10	10	10
84	84	84	84	10	10	10	10	10	10
85	85	85	85	10	10	10	10	10	10
86	86	86	86	10	10	10	10	10	10
87	87	87	87	10	10	10	10	10	10
88	88	88	88	10	10	10	10	10	10
89	89	89	89	10	10	10	10	10	10
90	90	90	90	10	10	10	10	10	10
91	91	91	91	10	10	10	10	10	10
92	92	92	92	10	10	10	10	10	10
93	93	93	93	10	10	10	10	10	10
94	94	94	94	10	10	10	10	10	10
95	95	95	95	10	10	10	10	10	10
96	96	96	96	10	10	10	10	10	10
97	97	97	97	10	10	10	10	10	10
98	98	98	98	10	10	10	10	10	10
99	99	99	99	10	10	10	10	10	10
100	100	100	100	10	10	10	10	10	10





5. Juni 1952 nach Volkszählung

1) 1952 = 100% — 1951: Anteil 1. d. Bevölkerung nach 1951: 1) 100, 2) 100, 3) 100, 4) 100, 5) 100, 6) 100

Kategorie	1952 (100%)		1951 (100%)		1950 (100%)	
	Anzahl		Anzahl		Anzahl	
	1	2	3	4	5	6
<b>1) 1. Gruppe</b>	100	100	100	100	100	100
1) 1. Gruppe	100	100	100	100	100	100
2) 2. Gruppe	100	100	100	100	100	100
3) 3. Gruppe	100	100	100	100	100	100
4) 4. Gruppe	100	100	100	100	100	100
5) 5. Gruppe	100	100	100	100	100	100
6) 6. Gruppe	100	100	100	100	100	100
7) 7. Gruppe	100	100	100	100	100	100
8) 8. Gruppe	100	100	100	100	100	100
9) 9. Gruppe	100	100	100	100	100	100
10) 10. Gruppe	100	100	100	100	100	100
11) 11. Gruppe	100	100	100	100	100	100
12) 12. Gruppe	100	100	100	100	100	100
13) 13. Gruppe	100	100	100	100	100	100
14) 14. Gruppe	100	100	100	100	100	100
15) 15. Gruppe	100	100	100	100	100	100
16) 16. Gruppe	100	100	100	100	100	100
17) 17. Gruppe	100	100	100	100	100	100
18) 18. Gruppe	100	100	100	100	100	100
19) 19. Gruppe	100	100	100	100	100	100
20) 20. Gruppe	100	100	100	100	100	100
21) 21. Gruppe	100	100	100	100	100	100
22) 22. Gruppe	100	100	100	100	100	100
23) 23. Gruppe	100	100	100	100	100	100
24) 24. Gruppe	100	100	100	100	100	100
25) 25. Gruppe	100	100	100	100	100	100
26) 26. Gruppe	100	100	100	100	100	100
27) 27. Gruppe	100	100	100	100	100	100
28) 28. Gruppe	100	100	100	100	100	100
29) 29. Gruppe	100	100	100	100	100	100
30) 30. Gruppe	100	100	100	100	100	100
31) 31. Gruppe	100	100	100	100	100	100
32) 32. Gruppe	100	100	100	100	100	100
33) 33. Gruppe	100	100	100	100	100	100
34) 34. Gruppe	100	100	100	100	100	100
35) 35. Gruppe	100	100	100	100	100	100
36) 36. Gruppe	100	100	100	100	100	100
37) 37. Gruppe	100	100	100	100	100	100
38) 38. Gruppe	100	100	100	100	100	100
39) 39. Gruppe	100	100	100	100	100	100
40) 40. Gruppe	100	100	100	100	100	100
41) 41. Gruppe	100	100	100	100	100	100
42) 42. Gruppe	100	100	100	100	100	100
43) 43. Gruppe	100	100	100	100	100	100
44) 44. Gruppe	100	100	100	100	100	100
45) 45. Gruppe	100	100	100	100	100	100
46) 46. Gruppe	100	100	100	100	100	100
47) 47. Gruppe	100	100	100	100	100	100
48) 48. Gruppe	100	100	100	100	100	100
49) 49. Gruppe	100	100	100	100	100	100
50) 50. Gruppe	100	100	100	100	100	100
51) 51. Gruppe	100	100	100	100	100	100
52) 52. Gruppe	100	100	100	100	100	100
53) 53. Gruppe	100	100	100	100	100	100
54) 54. Gruppe	100	100	100	100	100	100
55) 55. Gruppe	100	100	100	100	100	100
56) 56. Gruppe	100	100	100	100	100	100
57) 57. Gruppe	100	100	100	100	100	100
58) 58. Gruppe	100	100	100	100	100	100
59) 59. Gruppe	100	100	100	100	100	100
60) 60. Gruppe	100	100	100	100	100	100
61) 61. Gruppe	100	100	100	100	100	100
62) 62. Gruppe	100	100	100	100	100	100
63) 63. Gruppe	100	100	100	100	100	100
64) 64. Gruppe	100	100	100	100	100	100
65) 65. Gruppe	100	100	100	100	100	100
66) 66. Gruppe	100	100	100	100	100	100
67) 67. Gruppe	100	100	100	100	100	100
68) 68. Gruppe	100	100	100	100	100	100
69) 69. Gruppe	100	100	100	100	100	100
70) 70. Gruppe	100	100	100	100	100	100
71) 71. Gruppe	100	100	100	100	100	100
72) 72. Gruppe	100	100	100	100	100	100
73) 73. Gruppe	100	100	100	100	100	100
74) 74. Gruppe	100	100	100	100	100	100
75) 75. Gruppe	100	100	100	100	100	100
76) 76. Gruppe	100	100	100	100	100	100
77) 77. Gruppe	100	100	100	100	100	100
78) 78. Gruppe	100	100	100	100	100	100
79) 79. Gruppe	100	100	100	100	100	100
80) 80. Gruppe	100	100	100	100	100	100
81) 81. Gruppe	100	100	100	100	100	100
82) 82. Gruppe	100	100	100	100	100	100
83) 83. Gruppe	100	100	100	100	100	100
84) 84. Gruppe	100	100	100	100	100	100
85) 85. Gruppe	100	100	100	100	100	100
86) 86. Gruppe	100	100	100	100	100	100
87) 87. Gruppe	100	100	100	100	100	100
88) 88. Gruppe	100	100	100	100	100	100
89) 89. Gruppe	100	100	100	100	100	100
90) 90. Gruppe	100	100	100	100	100	100
91) 91. Gruppe	100	100	100	100	100	100
92) 92. Gruppe	100	100	100	100	100	100
93) 93. Gruppe	100	100	100	100	100	100
94) 94. Gruppe	100	100	100	100	100	100
95) 95. Gruppe	100	100	100	100	100	100
96) 96. Gruppe	100	100	100	100	100	100
97) 97. Gruppe	100	100	100	100	100	100
98) 98. Gruppe	100	100	100	100	100	100
99) 99. Gruppe	100	100	100	100	100	100
100) 100. Gruppe	100	100	100	100	100	100

1) 1. Gruppe — 2) 2. Gruppe — 3) 3. Gruppe — 4) 4. Gruppe — 5) 5. Gruppe — 6) 6. Gruppe — 7) 7. Gruppe — 8) 8. Gruppe — 9) 9. Gruppe — 10) 10. Gruppe — 11) 11. Gruppe — 12) 12. Gruppe — 13) 13. Gruppe — 14) 14. Gruppe — 15) 15. Gruppe — 16) 16. Gruppe — 17) 17. Gruppe — 18) 18. Gruppe — 19) 19. Gruppe — 20) 20. Gruppe — 21) 21. Gruppe — 22) 22. Gruppe — 23) 23. Gruppe — 24) 24. Gruppe — 25) 25. Gruppe — 26) 26. Gruppe — 27) 27. Gruppe — 28) 28. Gruppe — 29) 29. Gruppe — 30) 30. Gruppe — 31) 31. Gruppe — 32) 32. Gruppe — 33) 33. Gruppe — 34) 34. Gruppe — 35) 35. Gruppe — 36) 36. Gruppe — 37) 37. Gruppe — 38) 38. Gruppe — 39) 39. Gruppe — 40) 40. Gruppe — 41) 41. Gruppe — 42) 42. Gruppe — 43) 43. Gruppe — 44) 44. Gruppe — 45) 45. Gruppe — 46) 46. Gruppe — 47) 47. Gruppe — 48) 48. Gruppe — 49) 49. Gruppe — 50) 50. Gruppe — 51) 51. Gruppe — 52) 52. Gruppe — 53) 53. Gruppe — 54) 54. Gruppe — 55) 55. Gruppe — 56) 56. Gruppe — 57) 57. Gruppe — 58) 58. Gruppe — 59) 59. Gruppe — 60) 60. Gruppe — 61) 61. Gruppe — 62) 62. Gruppe — 63) 63. Gruppe — 64) 64. Gruppe — 65) 65. Gruppe — 66) 66. Gruppe — 67) 67. Gruppe — 68) 68. Gruppe — 69) 69. Gruppe — 70) 70. Gruppe — 71) 71. Gruppe — 72) 72. Gruppe — 73) 73. Gruppe — 74) 74. Gruppe — 75) 75. Gruppe — 76) 76. Gruppe — 77) 77. Gruppe — 78) 78. Gruppe — 79) 79. Gruppe — 80) 80. Gruppe — 81) 81. Gruppe — 82) 82. Gruppe — 83) 83. Gruppe — 84) 84. Gruppe — 85) 85. Gruppe — 86) 86. Gruppe — 87) 87. Gruppe — 88) 88. Gruppe — 89) 89. Gruppe — 90) 90. Gruppe — 91) 91. Gruppe — 92) 92. Gruppe — 93) 93. Gruppe — 94) 94. Gruppe — 95) 95. Gruppe — 96) 96. Gruppe — 97) 97. Gruppe — 98) 98. Gruppe — 99) 99. Gruppe — 100) 100. Gruppe

1952 = 100% — 1951: Anteil 1. d. Bevölkerung nach 1951: 1) 100, 2) 100, 3) 100, 4) 100, 5) 100, 6) 100



1. Juni 1940 nach Größtenorten.

Einwohner	Einwohnerzahl (nach Größtenorten, Dörfern) und Landgemeinden (in %)					in % zu Landes- gesamt
	in % der Zahl der aller Landgemeinden von					
	1933 (100%)	1939 (100%)	1933 bis 1939	1939 bis 1940	1939 1940	
I.	1	2	3	4	5	6
<b>Stadt</b>						
71	100	100	0	0	100	100
72	100	100	0	0	100	100
73	100	100	0	0	100	100
74	100	100	0	0	100	100
75	100	100	0	0	100	100
76	100	100	0	0	100	100
77	100	100	0	0	100	100
78	100	100	0	0	100	100
79	100	100	0	0	100	100
80	100	100	0	0	100	100
81	100	100	0	0	100	100
82	100	100	0	0	100	100
83	100	100	0	0	100	100
84	100	100	0	0	100	100
85	100	100	0	0	100	100
86	100	100	0	0	100	100
87	100	100	0	0	100	100
88	100	100	0	0	100	100
89	100	100	0	0	100	100
90	100	100	0	0	100	100
91	100	100	0	0	100	100
92	100	100	0	0	100	100
93	100	100	0	0	100	100
94	100	100	0	0	100	100
95	100	100	0	0	100	100
96	100	100	0	0	100	100
97	100	100	0	0	100	100
98	100	100	0	0	100	100
99	100	100	0	0	100	100
100	100	100	0	0	100	100

(Fortsetzung) Die Berufsverteilung von

Berufskategorie	Berufskategorie - Erwerbstätige, 1. November <sup>1)</sup> und berufsunfähig						in Prozent der Gesamt- bevölkerung
	in der Größe von einer Erwerbsklasse von						
	100000 und mehr <sup>2)</sup>	50 000 bis 99 999	10000 bis 49 999	1 000 bis 9 999	100 bis 999	10 bis 99	
1	2	3	4	5	6	7	
<b>Beruf B. Arbeiter, Arbeit, Arbeiter und Arbeiter</b>							
01. Arbeiter	182	171	122	42	19 575	16 104	
02. Arbeiter	105	101	88	1 044	2 151	4 178	
03. Arbeiter, Arbeiter, Arbeiter, Arbeit, Arbeiter, Arbeiter, Arbeit, Arbeiter, Arbeiter, Arbeit, Arbeiter	1 271	177	1 049	2 477	1 144	11 742	
04. Arbeiter, Arbeiter, Arbeiter und Arbeiter	27	81	67	88	71	114	
05. Arbeiter, Arbeiter, Arbeiter und Arbeiter	103	120	156	242	108	1 152	
06. Arbeiter, Arbeiter, Arbeiter, Arbeit, Arbeiter, Arbeiter, Arbeit, Arbeiter, Arbeiter, Arbeit, Arbeiter	19	—	1	11	6	112	
07. Arbeiter, Arbeiter, Arbeiter, Arbeit, Arbeiter, Arbeiter, Arbeit, Arbeiter, Arbeiter, Arbeit, Arbeiter	45	59	107	168	114	1 168	
08. Arbeiter, Arbeiter, Arbeiter, Arbeiter, Arbeit, Arbeiter	106	7	6	27	10	423	
09. Arbeiter, Arbeiter, Arbeiter, Arbeiter, Arbeit, Arbeiter	1 071	114	74	1 022	189	1 128	
10. Arbeiter, Arbeiter, Arbeiter, Arbeiter, Arbeit, Arbeiter	179	135	130	116	79	171	
11. Arbeiter, Arbeiter, Arbeiter, Arbeiter, Arbeit, Arbeiter	117	119	110	116	116	1 104	
12. Arbeiter, Arbeiter, Arbeiter, Arbeiter, Arbeit, Arbeiter	8	74	42	49	44	111	
<b>C. Handel und Verkehr, Arbeit, Arbeit und Arbeiter</b>							
1. Handel und Verkehr, Arbeit, Arbeit und Arbeiter	10 477	1 131	1 111	1 070	18 141	11 711	
2. Handel und Verkehr, Arbeit, Arbeit und Arbeiter	1 111	111	111	111	11	1 111	
3. Handel und Verkehr, Arbeit, Arbeit und Arbeiter	111	111	111	111	11	111	
4. Handel und Verkehr, Arbeit, Arbeit und Arbeiter	1 111	111	111	111	11	1 111	
5. Handel und Verkehr, Arbeit, Arbeit und Arbeiter	111	111	111	111	11	1 111	
6. Handel und Verkehr, Arbeit, Arbeit und Arbeiter	111	111	111	111	11	1 111	
7. Handel und Verkehr, Arbeit, Arbeit und Arbeiter	111	111	111	111	11	1 111	
8. Handel und Verkehr, Arbeit, Arbeit und Arbeiter	11	111	111	11	41	111	
9. Handel und Verkehr, Arbeit, Arbeit und Arbeiter	111	11	11	11	11	111	
10. Handel und Verkehr, Arbeit, Arbeit und Arbeiter	111	11	11	11	11	111	
11. Handel und Verkehr, Arbeit, Arbeit und Arbeiter	1 111	111	1 111	1 111	1 111	1 111	
12. Handel und Verkehr, Arbeit, Arbeit und Arbeiter	1 111	1 111	1 111	1 111	1 111	1 111	
13. Handel und Verkehr, Arbeit, Arbeit und Arbeiter	111	111	111	111	111	1 111	
14. Handel und Verkehr, Arbeit, Arbeit und Arbeiter	111	111	1 111	1 111	1 111	1 111	
15. Handel und Verkehr, Arbeit, Arbeit und Arbeiter	111	111	111	111	111	1 111	
16. Handel und Verkehr, Arbeit, Arbeit und Arbeiter	111	111	111	111	111	1 111	

1. — 2. 3. 4. 5. 6. 7. 8. 9. 10. 11. 12. 13. 14. 15. 16. 17. 18. 19. 20. 21. 22. 23. 24. 25. 26. 27. 28. 29. 30. 31. 32. 33. 34. 35. 36. 37. 38. 39. 40. 41. 42. 43. 44. 45. 46. 47. 48. 49. 50. 51. 52. 53. 54. 55. 56. 57. 58. 59. 60. 61. 62. 63. 64. 65. 66. 67. 68. 69. 70. 71. 72. 73. 74. 75. 76. 77. 78. 79. 80. 81. 82. 83. 84. 85. 86. 87. 88. 89. 90. 91. 92. 93. 94. 95. 96. 97. 98. 99. 100.





am 5. Juni 1942 nach Betriebsarten und Abteilungen.  
[Anlage 2.]

Bevölkerungsgröße unter 14 Jahren																									
in Wien										im Donau-Becken						Bezugs- gemein- denk Abteilungen									
in der Unter- mit einer Abteilungs- zahl von					in der Unter- mit einer Abteilungs- zahl von					in gesamt		in der Unter- mit einer Abteilungs- zahl von				in gesamt		in der Unter- mit einer Abteilungs- zahl von							
1000 wenn mehr	1000 falls weniger	1000 bis 2000	1000 bis 5000	1000 über 5000	1000 wenn mehr	1000 falls weniger	1000 bis 2000	1000 bis 5000	1000 über 5000	1000 wenn mehr	1000 falls weniger	1000 bis 2000	1000 bis 5000	1000 über 5000	1000 wenn mehr	1000 falls weniger	1000 bis 2000	1000 bis 5000	1000 über 5000	1000 wenn mehr	1000 falls weniger	1000 bis 2000	1000 bis 5000	1000 über 5000	
100	100	100	100	100	100	100	100	100	100	100	100	100	100	100	100	100	100	100	100	100	100	100	100	100	100
101	102	103	104	105	106	107	108	109	110	111	112	113	114	115	116	117	118	119	120	121	122	123	124	125	126

bei 1-5 - 7 (eins) etc. bei 1-1 8, 10-25 - 5, 100 (eins) von 1000, Theater und  
Schauspiel - 7, 1000 bei 1000 (eins) etc. etc. etc. etc. etc. etc.





















II. 4. Krensch und Verlust der Gebiete und Staatsangehörigkeit durch Erteilung von Ausländern, Naturalisations, Wiedereinbürgerung und Einbürgerungskonten. \*) (Stat. Jahrb. 1911 S. 141 u. vorangeh. Jahrg.) 1901 I S. 95; 1902 II S. 94; 1907 II S. 94

## a. Aufgenommen und entlassene Personen in den Jahren 1897-02.

Jahre	In Deutschland wurden							Aus Deutschland wurden				
	aufgeführt, und zwar:							aufgenommen		entlassen		
	Ausländer aus Auslän- derstaaten	Ausländer aus deutschen Gebieten	Ausländer aus deutschen Gebieten	Personen aus deutschen Gebieten	Personen aus deutschen Gebieten	Personen aus deutschen Gebieten	Personen aus deutschen Gebieten	aus deutschen Gebieten	aus deutschen Gebieten	aus deutschen Gebieten	aus deutschen Gebieten	
1897	1 254	1 000	1 111	1 000	1 000	1 000	1 000	1 000	1 000	1 000	1 000	
1898	1 254	1 000	1 111	1 000	1 000	1 000	1 000	1 000	1 000	1 000	1 000	
1899	1 254	1 000	1 111	1 000	1 000	1 000	1 000	1 000	1 000	1 000	1 000	
1900	1 254	1 000	1 111	1 000	1 000	1 000	1 000	1 000	1 000	1 000	1 000	
1901	1 254	1 000	1 111	1 000	1 000	1 000	1 000	1 000	1 000	1 000	1 000	
1902	1 254	1 000	1 111	1 000	1 000	1 000	1 000	1 000	1 000	1 000	1 000	

## b. Entlassene Würtensänger in den Jahren 1897-02 nach der Geburtsgegend

Jahre	In welche Würtensänger vertrieben nach												
	in die deutschen Gebiete	in den deutschen Staaten mit einer						in auswärtigen Ländern, mit einer					
		Preussische Gebiete	Bayrische Gebiete	Sächsische Gebiete	Württembergische Gebiete	Badische Gebiete	andere Gebiete	in die deutschen Gebiete	in die deutschen Gebiete	in die deutschen Gebiete	in die deutschen Gebiete	in die deutschen Gebiete	in die deutschen Gebiete
1897	1 254	1 000	1 111	1 000	1 000	1 000	1 000	1 000	1 000	1 000	1 000	1 000	1 000
1898	1 254	1 000	1 111	1 000	1 000	1 000	1 000	1 000	1 000	1 000	1 000	1 000	1 000
1899	1 254	1 000	1 111	1 000	1 000	1 000	1 000	1 000	1 000	1 000	1 000	1 000	1 000
1900	1 254	1 000	1 111	1 000	1 000	1 000	1 000	1 000	1 000	1 000	1 000	1 000	1 000
1901	1 254	1 000	1 111	1 000	1 000	1 000	1 000	1 000	1 000	1 000	1 000	1 000	1 000
1902	1 254	1 000	1 111	1 000	1 000	1 000	1 000	1 000	1 000	1 000	1 000	1 000	1 000

\*) Bezugsjahr vom 1. Juni 1902

(Stück II. 4.) 2. Die wichtigsten nach den Strömungen des Handels mit Amerika erlassenen Wertpapierkongesse im den Jahren 1883-87

Jahre	Zahl der Provisionen, auf welche die Elemente des effektiven															
	Kauf des Wertpapiers		Kauf des Wertpapiers mit dem Zweck						Kauf des Wertpapiers zum Zweck						Kauf des Wertpapiers zum Zweck	
	Stück	Werte	Stück	Werte	Stück	Werte	Stück	Werte	Stück	Werte	Stück	Werte	Stück	Werte	Stück	Werte
1883	1000	1000	1000	1000	1000	1000	1000	1000	1000	1000	1000	1000	1000	1000	1000	1000
1884	1000	1000	1000	1000	1000	1000	1000	1000	1000	1000	1000	1000	1000	1000	1000	1000
1885	1000	1000	1000	1000	1000	1000	1000	1000	1000	1000	1000	1000	1000	1000	1000	1000
1886	1000	1000	1000	1000	1000	1000	1000	1000	1000	1000	1000	1000	1000	1000	1000	1000
1887	1000	1000	1000	1000	1000	1000	1000	1000	1000	1000	1000	1000	1000	1000	1000	1000

Jahre	Zahl der Provisionen, auf welche die Elemente des effektiven												Kauf des Wertpapiers zum Zweck			
	Kauf des Wertpapiers		Kauf des Wertpapiers mit dem Zweck						Kauf des Wertpapiers zum Zweck						Stück	Werte
	Stück	Werte	Stück	Werte	Stück	Werte	Stück	Werte	Stück	Werte	Stück	Werte	Stück	Werte		
1883	1000	1000	1000	1000	1000	1000	1000	1000	1000	1000	1000	1000	1000	1000		
1884	1000	1000	1000	1000	1000	1000	1000	1000	1000	1000	1000	1000	1000	1000		
1885	1000	1000	1000	1000	1000	1000	1000	1000	1000	1000	1000	1000	1000	1000		
1886	1000	1000	1000	1000	1000	1000	1000	1000	1000	1000	1000	1000	1000	1000		
1887	1000	1000	1000	1000	1000	1000	1000	1000	1000	1000	1000	1000	1000	1000		

III. 5. Die wichtigsten Kongresse über deutsche Städte und Antwerpen 1877-87. (Wichtigste Jahre von 1877 bis 1887: 1877, 1878, 1879, 1880, 1881, 1882, 1883, 1884, 1885, 1886, 1887.)

Jahre	Zahl der Provisionen, auf welche die Elemente des effektiven											
	Kauf des Wertpapiers						Kauf des Wertpapiers zum Zweck					
	Stück	Werte	Stück	Werte	Stück	Werte	Stück	Werte	Stück	Werte	Stück	Werte
1877	1000	1000	1000	1000	1000	1000	1000	1000	1000	1000	1000	1000
1878	1000	1000	1000	1000	1000	1000	1000	1000	1000	1000	1000	1000
1879	1000	1000	1000	1000	1000	1000	1000	1000	1000	1000	1000	1000
1880	1000	1000	1000	1000	1000	1000	1000	1000	1000	1000	1000	1000
1881	1000	1000	1000	1000	1000	1000	1000	1000	1000	1000	1000	1000
1882	1000	1000	1000	1000	1000	1000	1000	1000	1000	1000	1000	1000
1883	1000	1000	1000	1000	1000	1000	1000	1000	1000	1000	1000	1000
1884	1000	1000	1000	1000	1000	1000	1000	1000	1000	1000	1000	1000
1885	1000	1000	1000	1000	1000	1000	1000	1000	1000	1000	1000	1000
1886	1000	1000	1000	1000	1000	1000	1000	1000	1000	1000	1000	1000
1887	1000	1000	1000	1000	1000	1000	1000	1000	1000	1000	1000	1000

\*) Die Provisionen sind in Prozenten des Nominalwertes der Provisionen angegeben. — \*) Die Provisionen sind in Prozenten des Nominalwertes der Provisionen angegeben. — \*) Die Provisionen sind in Prozenten des Nominalwertes der Provisionen angegeben. — \*) Die Provisionen sind in Prozenten des Nominalwertes der Provisionen angegeben.

III. Fortsetzung

I. Die Ertragsrechnung von den wichtigsten Ertragsgegenständen des Arbeit-  
Für Württemberg

(Firma Jahre, 1898 I S. 91, 92, 1899 I S. 92, 1898 I S. 93, 1899 I S. 93, 1900 I S. 94, 1901 I S. 94)

Jahre	Winn							Firma mit Kurs					
	Brutto- Winn %	Einnahme			Winn				Winn-Mittelung				
		Ertrag in G. M. 1000 M.							Brutto- Winn	Einnahme			Winn-Mittelung
		in	in %		in %	in %		in %		in %			
1.	2.	3.	4.	5.	6.	7.	8.	9.	10.	11.	12.		
1898	22 252,7	10,7	12,1	102 000	100	100	100 000	178 470,0	10	10,7	10 000 000		
1899	25 327,6	11,7	13,0	105 750	103	103	103 750	183 288,0	10,7	11,0	10 500 000		
1900	26 700,0	12,0	13,3	105 817	103	103	105 817	185 714,0	10,8	11,1	10 700 000		
1901	28 400,0	13,0	14,0	103 000	101	101	103 000	188 000,0	11,0	11,5	10 800 000		
1902	30 470,0	14,0	15,0	101 750	100	100	101 750	191 100,0	11,1	11,6	10 900 000		
1903	31 000,0	14,0	15,0	101 000	100	100	101 000	192 750,0	11,2	11,7	11 000 000		
1904	32 400,0	15,0	16,0	100 000	100	100	100 000	194 500,0	11,3	11,8	11 100 000		
1905	33 500,0	15,5	16,5	100 000	100	100	100 000	196 500,0	11,4	11,9	11 200 000		
1906	34 500,0	16,0	17,0	100 000	100	100	100 000	198 500,0	11,5	12,0	11 300 000		
1907	35 500,0	16,5	17,5	100 000	100	100	100 000	200 500,0	11,6	12,1	11 400 000		
Wagen-Verkehr	20 000,0	10,0	11,0	100 000	100	100	100 000	200 000,0	11,6	12,1	11 400 000		
Post-Verkehr	10 000,0	5,0	5,5	100 000	100	100	100 000	100 000,0	5,0	5,5	10 000 000		

Jahre	Winn							Firma mit Kurs					
	Brutto- Winn %	Einnahme			Winn				Winn-Mittelung				
		Ertrag in G. M. 1000 M.							Brutto- Winn	Einnahme			Winn-Mittelung
		in	in %		in %	in %		in %		in %			
1.	2.	3.	4.	5.	6.	7.	8.	9.	10.	11.	12.		
1898	22 252,7	10,7	12,1	102 000	100	100	100 000	178 470,0	10	10,7	10 000 000		
1899	25 327,6	11,7	13,0	105 750	103	103	103 750	183 288,0	10,7	11,0	10 500 000		
1900	26 700,0	12,0	13,3	105 817	103	103	105 817	185 714,0	10,8	11,1	10 700 000		
1901	28 400,0	13,0	14,0	103 000	101	101	103 000	188 000,0	11,0	11,5	10 800 000		
1902	30 470,0	14,0	15,0	101 750	100	100	101 750	191 100,0	11,1	11,6	10 900 000		
1903	31 000,0	14,0	15,0	101 000	100	100	101 000	192 750,0	11,2	11,7	11 000 000		
1904	32 400,0	15,0	16,0	100 000	100	100	100 000	194 500,0	11,3	11,8	11 100 000		
1905	33 500,0	15,5	16,5	100 000	100	100	100 000	196 500,0	11,4	11,9	11 200 000		
1906	34 500,0	16,0	17,0	100 000	100	100	100 000	198 500,0	11,5	12,0	11 300 000		
1907	35 500,0	16,5	17,5	100 000	100	100	100 000	200 500,0	11,6	12,1	11 400 000		
Wagen-Verkehr	20 000,0	10,0	11,0	100 000	100	100	100 000	200 000,0	11,6	12,1	11 400 000		
Post-Verkehr	10 000,0	5,0	5,5	100 000	100	100	100 000	100 000,0	5,0	5,5	10 000 000		

\*) Diese Tabelle ist Gegenstand der von der Landesregierung für die Jahre 1898 bis 1907 veröffentlichten Ertragsrechnung der wichtigsten Ertragsgegenstände des Arbeit- für Württemberg. Die in dieser Tabelle angeführten Zahlen sind die in der Ertragsrechnung der Landesregierung für die Jahre 1898 bis 1907 veröffentlichten Zahlen. Die in dieser Tabelle angeführten Zahlen sind die in der Ertragsrechnung der Landesregierung für die Jahre 1898 bis 1907 veröffentlichten Zahlen.



(Zusch.) III. 1. Die Preisbeiträge von drei wichtigsten Fruchtgattungen des Anbau- und Gartenplans, sowie von den Wäldern für die 10 Jahre 1935—1944.

Für Wertbeitrag in ganzen

Jahre	Anbauplan — getrocknet und zerhackt — Korn					Gartenplan			Wälder		
	Ernte Stücke	Ertrag in M. Stk.			Ernte Stücke	Ertrag Stk.	Ertrag Stk.	Ernte Stücke	Ertrag in M. Stk.		
		in ganzem	in Stk.	in ganzem					in Stk.	in ganzem	
1935	71 000	14,0	1 000 000	14,0	20 000	28,0	560 000	10 000	100 000	1 000 000	
1936	71 000	14,0	1 000 000	14,0	20 000	28,0	560 000	10 000	100 000	1 000 000	
1937	71 000	14,0	1 000 000	14,0	20 000	28,0	560 000	10 000	100 000	1 000 000	
1938	71 000	14,0	1 000 000	14,0	20 000	28,0	560 000	10 000	100 000	1 000 000	
1939	71 000	14,0	1 000 000	14,0	20 000	28,0	560 000	10 000	100 000	1 000 000	
1940	71 000	14,0	1 000 000	14,0	20 000	28,0	560 000	10 000	100 000	1 000 000	
1941	71 000	14,0	1 000 000	14,0	20 000	28,0	560 000	10 000	100 000	1 000 000	
1942	71 000	14,0	1 000 000	14,0	20 000	28,0	560 000	10 000	100 000	1 000 000	
1943	71 000	14,0	1 000 000	14,0	20 000	28,0	560 000	10 000	100 000	1 000 000	
1944	71 000	14,0	1 000 000	14,0	20 000	28,0	560 000	10 000	100 000	1 000 000	
Wälder Anbauplan Gartenplan Wälder	10 000	10,0	1 000 000	10,0	20 000	20,0	400 000	10 000	100 000	1 000 000	
	200 000	20,0	2 000 000	20,0	40 000	40,0	800 000	20 000	200 000	2 000 000	

Jahre	Anbauplan — getrocknet und zerhackt — Korn				Gartenplan				Wälder			
	Ernte Stücke	Ertrag in M. Stk.			Ernte Stücke	Ertrag in M. Stk.			Ernte Stücke	Ertrag in M. Stk.		
		in ganzem	in Stk.	in ganzem		in Stk.	in ganzem	in Stk.		in ganzem		
1935	10 000	10,0	1 000 000	10,0	20 000	20,0	400 000	10 000	100 000	1 000 000		
1936	10 000	10,0	1 000 000	10,0	20 000	20,0	400 000	10 000	100 000	1 000 000		
1937	10 000	10,0	1 000 000	10,0	20 000	20,0	400 000	10 000	100 000	1 000 000		
1938	10 000	10,0	1 000 000	10,0	20 000	20,0	400 000	10 000	100 000	1 000 000		
1939	10 000	10,0	1 000 000	10,0	20 000	20,0	400 000	10 000	100 000	1 000 000		
1940	10 000	10,0	1 000 000	10,0	20 000	20,0	400 000	10 000	100 000	1 000 000		
1941	10 000	10,0	1 000 000	10,0	20 000	20,0	400 000	10 000	100 000	1 000 000		
1942	10 000	10,0	1 000 000	10,0	20 000	20,0	400 000	10 000	100 000	1 000 000		
1943	10 000	10,0	1 000 000	10,0	20 000	20,0	400 000	10 000	100 000	1 000 000		
1944	10 000	10,0	1 000 000	10,0	20 000	20,0	400 000	10 000	100 000	1 000 000		
Wälder Anbauplan Gartenplan Wälder	10 000	10,0	1 000 000	10,0	20 000	20,0	400 000	10 000	100 000	1 000 000		
	10 000	10,0	1 000 000	10,0	20 000	20,0	400 000	10 000	100 000	1 000 000		

1) Pro Ertrag in ganzen Kornstücken ist nur in Prozent angegeben, die Stücken-Erträge angegeben worden — 2) 100% Stücken.

III. 2. Leistung der Acker- und Sonderkulturen in den vier Kreisen  
Württemberg im Wirtschaftsjahr 1932.

(Fläch-Ertrag 1932 i. V. v. 33)

Kreise	A. Getreide und Hülsenfrüchte				B. Futterpflanzen		C. Wirtschaftskraut		D. Sonderkulturen		E. Weinbau		F. Gärten und Obstbau
	Weizen		Sonstige Getreide		Kartoffeln	in Prozent	Bananen	in Prozent	Kartoffeln	in Prozent	Weinbau	in Prozent	
	1	2	3	4									
Stuttgart	100	100	100	100	100	100	100	100	100	100	100	100	
Heilbronn	100	100	100	100	100	100	100	100	100	100	100	100	
Esslingen	100	100	100	100	100	100	100	100	100	100	100	100	
Württemberg	100	100	100	100	100	100	100	100	100	100	100	100	

Anhang

Die prozentuale Flächenbelegung der Acker- und Sonderkulturen nach den einzelnen Kreisen im Wirtschaftsjahr 1932.

Stuttgart	10	27	17	21	25	23	20	25	28	20	7	2
Heilbronn	10	28	19	24	26	27	26	24	29	17	24	26
Esslingen	10	25	18	20	24	25	24	25	24	19	22	25
Württemberg	10	27	19	23	25	26	25	25	29	19	22	26

1) Weizen: Winter, Sommer, Roggen, Gerste, Hafer, Mais, Getreide und Getreide  
 2) Sonstige Getreide: Hafer, Gerste, Roggen, Weizen, Klee, Luzerne, Erbsen, Bohnen, etc.  
 3) Kartoffeln: in Prozent  
 4) in Prozent  
 5) in Prozent  
 6) in Prozent  
 7) in Prozent  
 8) in Prozent  
 9) in Prozent  
 10) in Prozent  
 11) in Prozent  
 12) in Prozent









Frankenbericht für Jahr 1943, 3. Teil

Ergebnisse der Statistik

1. 1. 1943

Produkt	Erzeugung				Lagerveränderung zum 1. 1. 1943	Verhältnis der Erzeugung zur Leistung im Vergleich mit 1939	
	in 1943		von 1939			1943	1939
	Erzeugnisse, Wert in Mio. RM	Wert	Erzeugnisse, Wert in Mio. RM	Wert			
1	2	3	4	5	6	7	
<b>A. Eisen- und Stahlwerke</b>	2.400	100,0	2.400	100,0	2.400		
<b>B. Metallwerke und Erzeugnisse</b>							
1. Eisenwaren	10.000	100,0	10.000	100,0			
2. Eisenwaren	10.000	100,0	10.000	100,0			
3. Eisenwaren	10.000	100,0	10.000	100,0			
4. Eisenwaren	10.000	100,0	10.000	100,0			
5. Eisenwaren	10.000	100,0	10.000	100,0			
6. Eisenwaren	10.000	100,0	10.000	100,0			
7. Eisenwaren	10.000	100,0	10.000	100,0			
8. Eisenwaren	10.000	100,0	10.000	100,0			
9. Eisenwaren	10.000	100,0	10.000	100,0			
10. Eisenwaren	10.000	100,0	10.000	100,0			
11. Eisenwaren	10.000	100,0	10.000	100,0			
12. Eisenwaren	10.000	100,0	10.000	100,0			
13. Eisenwaren	10.000	100,0	10.000	100,0			
14. Eisenwaren	10.000	100,0	10.000	100,0			
15. Eisenwaren	10.000	100,0	10.000	100,0			
16. Eisenwaren	10.000	100,0	10.000	100,0			
17. Eisenwaren	10.000	100,0	10.000	100,0			
18. Eisenwaren	10.000	100,0	10.000	100,0			
19. Eisenwaren	10.000	100,0	10.000	100,0			
20. Eisenwaren	10.000	100,0	10.000	100,0			
21. Eisenwaren	10.000	100,0	10.000	100,0			
22. Eisenwaren	10.000	100,0	10.000	100,0			
23. Eisenwaren	10.000	100,0	10.000	100,0			
24. Eisenwaren	10.000	100,0	10.000	100,0			
25. Eisenwaren	10.000	100,0	10.000	100,0			
26. Eisenwaren	10.000	100,0	10.000	100,0			
27. Eisenwaren	10.000	100,0	10.000	100,0			
28. Eisenwaren	10.000	100,0	10.000	100,0			
29. Eisenwaren	10.000	100,0	10.000	100,0			
30. Eisenwaren	10.000	100,0	10.000	100,0			
31. Eisenwaren	10.000	100,0	10.000	100,0			
32. Eisenwaren	10.000	100,0	10.000	100,0			
33. Eisenwaren	10.000	100,0	10.000	100,0			
34. Eisenwaren	10.000	100,0	10.000	100,0			
35. Eisenwaren	10.000	100,0	10.000	100,0			
36. Eisenwaren	10.000	100,0	10.000	100,0			
37. Eisenwaren	10.000	100,0	10.000	100,0			
38. Eisenwaren	10.000	100,0	10.000	100,0			
39. Eisenwaren	10.000	100,0	10.000	100,0			
40. Eisenwaren	10.000	100,0	10.000	100,0			
41. Eisenwaren	10.000	100,0	10.000	100,0			
42. Eisenwaren	10.000	100,0	10.000	100,0			
43. Eisenwaren	10.000	100,0	10.000	100,0			
44. Eisenwaren	10.000	100,0	10.000	100,0			
45. Eisenwaren	10.000	100,0	10.000	100,0			
46. Eisenwaren	10.000	100,0	10.000	100,0			
47. Eisenwaren	10.000	100,0	10.000	100,0			
48. Eisenwaren	10.000	100,0	10.000	100,0			
49. Eisenwaren	10.000	100,0	10.000	100,0			
50. Eisenwaren	10.000	100,0	10.000	100,0			
51. Eisenwaren	10.000	100,0	10.000	100,0			
52. Eisenwaren	10.000	100,0	10.000	100,0			
53. Eisenwaren	10.000	100,0	10.000	100,0			
54. Eisenwaren	10.000	100,0	10.000	100,0			
55. Eisenwaren	10.000	100,0	10.000	100,0			
56. Eisenwaren	10.000	100,0	10.000	100,0			
57. Eisenwaren	10.000	100,0	10.000	100,0			
58. Eisenwaren	10.000	100,0	10.000	100,0			
59. Eisenwaren	10.000	100,0	10.000	100,0			
60. Eisenwaren	10.000	100,0	10.000	100,0			
61. Eisenwaren	10.000	100,0	10.000	100,0			
62. Eisenwaren	10.000	100,0	10.000	100,0			
63. Eisenwaren	10.000	100,0	10.000	100,0			
64. Eisenwaren	10.000	100,0	10.000	100,0			
65. Eisenwaren	10.000	100,0	10.000	100,0			
66. Eisenwaren	10.000	100,0	10.000	100,0			
67. Eisenwaren	10.000	100,0	10.000	100,0			
68. Eisenwaren	10.000	100,0	10.000	100,0			
69. Eisenwaren	10.000	100,0	10.000	100,0			
70. Eisenwaren	10.000	100,0	10.000	100,0			
71. Eisenwaren	10.000	100,0	10.000	100,0			
72. Eisenwaren	10.000	100,0	10.000	100,0			
73. Eisenwaren	10.000	100,0	10.000	100,0			
74. Eisenwaren	10.000	100,0	10.000	100,0			
75. Eisenwaren	10.000	100,0	10.000	100,0			
76. Eisenwaren	10.000	100,0	10.000	100,0			
77. Eisenwaren	10.000	100,0	10.000	100,0			
78. Eisenwaren	10.000	100,0	10.000	100,0			
79. Eisenwaren	10.000	100,0	10.000	100,0			
80. Eisenwaren	10.000	100,0	10.000	100,0			
81. Eisenwaren	10.000	100,0	10.000	100,0			
82. Eisenwaren	10.000	100,0	10.000	100,0			
83. Eisenwaren	10.000	100,0	10.000	100,0			
84. Eisenwaren	10.000	100,0	10.000	100,0			
85. Eisenwaren	10.000	100,0	10.000	100,0			
86. Eisenwaren	10.000	100,0	10.000	100,0			
87. Eisenwaren	10.000	100,0	10.000	100,0			
88. Eisenwaren	10.000	100,0	10.000	100,0			
89. Eisenwaren	10.000	100,0	10.000	100,0			
90. Eisenwaren	10.000	100,0	10.000	100,0			
91. Eisenwaren	10.000	100,0	10.000	100,0			
92. Eisenwaren	10.000	100,0	10.000	100,0			
93. Eisenwaren	10.000	100,0	10.000	100,0			
94. Eisenwaren	10.000	100,0	10.000	100,0			
95. Eisenwaren	10.000	100,0	10.000	100,0			
96. Eisenwaren	10.000	100,0	10.000	100,0			
97. Eisenwaren	10.000	100,0	10.000	100,0			
98. Eisenwaren	10.000	100,0	10.000	100,0			
99. Eisenwaren	10.000	100,0	10.000	100,0			
100. Eisenwaren	10.000	100,0	10.000	100,0			

1. Die Werte stellen die Erzeugung in Mio. RM dar. Die Werte in Klammern sind die Werte in Mio. RM, die durch die Erzeugung der Eisenwaren im Vergleich mit 1939 erzielt wurden.

(Tabelle III. 4. Die Produktions- und Leistungsrechnung im Jahr 1957.)

Produktion	Ergänzung				Leistungs- mittel einschließl. Wasser	Verbrauch des Energie- wertes (einschließl. Wasser) zu den Leistungen im Jahr	
	in ganzen		von denen			1957	1956
	Strom, Wärme, Kälte, Luft	Wärme, Kälte, Luft, etc.	Strom, Wärme, Kälte	Wärme, Kälte, Luft, etc.			
1.	2.	3.	4.	5.	7.	8.	
(Tabelle I. Produktionsrechnung)	in Mio	in Mio	in Mio	in Mio	in Mio		
1. Wärme	1 200	—	1 077	—	0,00	10	120
2. Kälte	30	—	2,02	—	—	—	—
3. Luft	100	100	4,27	0,00	—	—	—
		ergänzt einschließl. Wasser		ergänzt einschließl. Wasser	ergänzt Wasser	ergänzt Wasser	ergänzt Wasser
4. Elektrizität	21 700	21 700	1,20	21,70	1,00	1,00	1,00
5. Dampf	13 071	13 071	0,70	13,07	0,00	1,07	1,00
		Wärme		Wärme	Wärme	Wärme	Wärme
6. Wasserkraft	—	—	—	10,00	10,00	100	100
		Wärme		Wärme	Wärme	Wärme	Wärme
7. Wärme	—	—	—	0,00	0,00	—	—
8. Dampf	—	—	—	0,00	0,00	—	—
		Wärme		Wärme	Wärme	Wärme	Wärme
9. Elektrizität	101 700	—	101 700	—	—	—	—
		Kälte		Kälte	—	—	—
10. Wasserkraft	—	—	—	11,07	—	—	—
11. Wasserkraft (einschließl. Wärme)	—	—	—	0,00	—	—	—
12. Andere Wasserkraft (?)	—	—	—	—	—	—	—
<b>A. Leistungswert</b>	<b>Wärme</b>	<b>Wärme</b>	<b>Wärme</b>	<b>Wärme</b>	<b>Wärme</b>	<b>Wärme</b>	<b>Wärme</b>
1. Strom	1 200	1 197 100	1 070	11 07	12 00	10	100
2. Kälte	30	20 000	1,00	11 00	10 00	10	100
3. Elektrizität	1 000	200 000	1,00	10 11	10 00	10	100
<b>B. Wert in ganzen</b>	<b>11 700</b>	<b>21 700</b>	<b>1,20</b>	<b>11 07</b>	<b>10 00</b>	<b>10</b>	<b>100</b>
4. Wasserkraft	—	100	1,00	10 00	—	—	—
5. in Dampf	—	—	—	10 00	—	—	—
6. in Luft	—	100	—	10 00	—	—	—
7. in Wasserkraft	—	100 000	—	10 00	—	—	—
8. in Dampf	10	1 000	1,00	10 00	—	—	—
9. in Wasserkraft	—	100	—	10 00	—	—	—
10. Andere Wasserkraft aller Art	10	100 000	1,00	10 00	—	—	—
		Wärme		Wärme	Wärme	Wärme	Wärme
11. Betrag der Wärme	—	10 100 000	—	10 00	10 00	10	100
12. Betrag der in den Anlagen Wärme	—	100 000	—	10 00	—	—	—
		Wärme		Wärme	Wärme	Wärme	Wärme
13. Betrag der Wasserkraft	—	—	—	10 00	—	—	—
		Wärme		Wärme	Wärme	Wärme	Wärme
14. Betrag der Wasserkraft	—	—	—	10 00	—	—	—
		Wärme		Wärme	Wärme	Wärme	Wärme
15. Betrag der Wasserkraft	—	—	—	10 00	—	—	—

1) Berechnet aus den 10 Jahren 1941/56 — 2) Teilweise ohne Leistungsrechnung

3) Der Leistungsbeitrag von Kälte und Elektrizität ist je ein von 100000 Leistung

4) Diese Tabelle enthält in Teil III, 4



















Jahr 1927 für die einzelnen Wirtschaftskreise.

Kreis	Bevölkerung				Ernteprodukt			Ernteprodukt		Ernteprodukt	
	Zustand	Ernteprodukt		Ernteprodukt	Ernteprodukt	Ernteprodukt	Ernteprodukt		Ernteprodukt		
		Ernteprodukt	Ernteprodukt				Ernteprodukt	Ernteprodukt			
1.	2.	3.	4.	5.	6.	7.	8.	9.	10.	11.	12.
1. 1927	2. 1927	3. 1927	4. 1927	5. 1927	6. 1927	7. 1927	8. 1927	9. 1927	10. 1927	11. 1927	12. 1927
1. 1926	2. 1926	3. 1926	4. 1926	5. 1926	6. 1926	7. 1926	8. 1926	9. 1926	10. 1926	11. 1926	12. 1926
1. 1925	2. 1925	3. 1925	4. 1925	5. 1925	6. 1925	7. 1925	8. 1925	9. 1925	10. 1925	11. 1925	12. 1925
1. 1924	2. 1924	3. 1924	4. 1924	5. 1924	6. 1924	7. 1924	8. 1924	9. 1924	10. 1924	11. 1924	12. 1924
1. 1923	2. 1923	3. 1923	4. 1923	5. 1923	6. 1923	7. 1923	8. 1923	9. 1923	10. 1923	11. 1923	12. 1923
1. 1922	2. 1922	3. 1922	4. 1922	5. 1922	6. 1922	7. 1922	8. 1922	9. 1922	10. 1922	11. 1922	12. 1922
1. 1921	2. 1921	3. 1921	4. 1921	5. 1921	6. 1921	7. 1921	8. 1921	9. 1921	10. 1921	11. 1921	12. 1921
1. 1920	2. 1920	3. 1920	4. 1920	5. 1920	6. 1920	7. 1920	8. 1920	9. 1920	10. 1920	11. 1920	12. 1920
1. 1919	2. 1919	3. 1919	4. 1919	5. 1919	6. 1919	7. 1919	8. 1919	9. 1919	10. 1919	11. 1919	12. 1919
1. 1918	2. 1918	3. 1918	4. 1918	5. 1918	6. 1918	7. 1918	8. 1918	9. 1918	10. 1918	11. 1918	12. 1918
1. 1917	2. 1917	3. 1917	4. 1917	5. 1917	6. 1917	7. 1917	8. 1917	9. 1917	10. 1917	11. 1917	12. 1917
1. 1916	2. 1916	3. 1916	4. 1916	5. 1916	6. 1916	7. 1916	8. 1916	9. 1916	10. 1916	11. 1916	12. 1916
1. 1915	2. 1915	3. 1915	4. 1915	5. 1915	6. 1915	7. 1915	8. 1915	9. 1915	10. 1915	11. 1915	12. 1915
1. 1914	2. 1914	3. 1914	4. 1914	5. 1914	6. 1914	7. 1914	8. 1914	9. 1914	10. 1914	11. 1914	12. 1914
1. 1913	2. 1913	3. 1913	4. 1913	5. 1913	6. 1913	7. 1913	8. 1913	9. 1913	10. 1913	11. 1913	12. 1913
1. 1912	2. 1912	3. 1912	4. 1912	5. 1912	6. 1912	7. 1912	8. 1912	9. 1912	10. 1912	11. 1912	12. 1912
1. 1911	2. 1911	3. 1911	4. 1911	5. 1911	6. 1911	7. 1911	8. 1911	9. 1911	10. 1911	11. 1911	12. 1911
1. 1910	2. 1910	3. 1910	4. 1910	5. 1910	6. 1910	7. 1910	8. 1910	9. 1910	10. 1910	11. 1910	12. 1910
1. 1909	2. 1909	3. 1909	4. 1909	5. 1909	6. 1909	7. 1909	8. 1909	9. 1909	10. 1909	11. 1909	12. 1909
1. 1908	2. 1908	3. 1908	4. 1908	5. 1908	6. 1908	7. 1908	8. 1908	9. 1908	10. 1908	11. 1908	12. 1908
1. 1907	2. 1907	3. 1907	4. 1907	5. 1907	6. 1907	7. 1907	8. 1907	9. 1907	10. 1907	11. 1907	12. 1907
1. 1906	2. 1906	3. 1906	4. 1906	5. 1906	6. 1906	7. 1906	8. 1906	9. 1906	10. 1906	11. 1906	12. 1906
1. 1905	2. 1905	3. 1905	4. 1905	5. 1905	6. 1905	7. 1905	8. 1905	9. 1905	10. 1905	11. 1905	12. 1905
1. 1904	2. 1904	3. 1904	4. 1904	5. 1904	6. 1904	7. 1904	8. 1904	9. 1904	10. 1904	11. 1904	12. 1904
1. 1903	2. 1903	3. 1903	4. 1903	5. 1903	6. 1903	7. 1903	8. 1903	9. 1903	10. 1903	11. 1903	12. 1903
1. 1902	2. 1902	3. 1902	4. 1902	5. 1902	6. 1902	7. 1902	8. 1902	9. 1902	10. 1902	11. 1902	12. 1902
1. 1901	2. 1901	3. 1901	4. 1901	5. 1901	6. 1901	7. 1901	8. 1901	9. 1901	10. 1901	11. 1901	12. 1901
1. 1900	2. 1900	3. 1900	4. 1900	5. 1900	6. 1900	7. 1900	8. 1900	9. 1900	10. 1900	11. 1900	12. 1900

III. 4. Die Hauptgeschäfte der Kräfte

(Wohn. Zähl. 1907 I 1 S. 66, 67, 68)

Zahlen	Wohnen			Stückw. all. Gew. und Zinsen			Wagen
	Eink.-Stufe 4	Freibehaltung		Eink.-Stufe	Freibehaltung (Stückw.)		
		in ganzen	von Hektar		in ganzen	von Hektar	
1	2	3	4	5	6	7	8
1893	10 770	120 070	21,0	700 014	1 140 070	15,1	42 007
1894	10 777	120 027	21,0	699 520	1 139 421	15,0	41 999
1895	10 807	120 077	21,1	699 770	1 139 070	15,0	41 994
1896	11 001	120 026	21,0	699 100	1 137 500	14,9	41 984
1897	11 000	120 025	20,9	698 550	1 136 500	14,9	41 975
1898	11 000	120 020	20,9	698 000	1 135 500	14,8	41 967
1899	11 000	120 000	20,8	697 500	1 134 500	14,7	41 958
1900	11 000	120 000	20,8	697 000	1 133 500	14,7	41 949
1901	11 000	120 000	20,8	696 500	1 132 500	14,6	41 940
1902	11 000	120 000	20,8	696 000	1 131 500	14,6	41 931
1903	11 000	120 000	20,8	695 500	1 130 500	14,5	41 922
1904	11 000	120 000	20,8	695 000	1 129 500	14,5	41 913
1905	11 000	120 000	20,8	694 500	1 128 500	14,4	41 904
1906	11 000	120 000	20,8	694 000	1 127 500	14,4	41 895
1907	11 000	120 000	20,8	693 500	1 126 500	14,3	41 886
1908	11 000	120 000	20,8	693 000	1 125 500	14,3	41 877
1909	11 000	120 000	20,8	692 500	1 124 500	14,2	41 868
1910	11 000	120 000	20,8	692 000	1 123 500	14,2	41 859
1911	11 000	120 000	20,8	691 500	1 122 500	14,1	41 850
1912	11 000	120 000	20,8	691 000	1 121 500	14,1	41 841
1913	11 000	120 000	20,8	690 500	1 120 500	14,0	41 832
1914	11 000	120 000	20,8	690 000	1 119 500	14,0	41 823
1915	11 000	120 000	20,8	689 500	1 118 500	13,9	41 814
1916	11 000	120 000	20,8	689 000	1 117 500	13,9	41 805
1917	11 000	120 000	20,8	688 500	1 116 500	13,8	41 796
1918	11 000	120 000	20,8	688 000	1 115 500	13,8	41 787
1919	11 000	120 000	20,8	687 500	1 114 500	13,7	41 778
1920	11 000	120 000	20,8	687 000	1 113 500	13,7	41 769
1921	11 000	120 000	20,8	686 500	1 112 500	13,6	41 760
1922	11 000	120 000	20,8	686 000	1 111 500	13,6	41 751
1923	11 000	120 000	20,8	685 500	1 110 500	13,5	41 742
1924	11 000	120 000	20,8	685 000	1 109 500	13,5	41 733
1925	11 000	120 000	20,8	684 500	1 108 500	13,4	41 724
1926	11 000	120 000	20,8	684 000	1 107 500	13,4	41 715
1927	11 000	120 000	20,8	683 500	1 106 500	13,3	41 706
1928	11 000	120 000	20,8	683 000	1 105 500	13,3	41 697
1929	11 000	120 000	20,8	682 500	1 104 500	13,2	41 688
1930	11 000	120 000	20,8	682 000	1 103 500	13,2	41 679
1931	11 000	120 000	20,8	681 500	1 102 500	13,1	41 670
1932	11 000	120 000	20,8	681 000	1 101 500	13,1	41 661
1933	11 000	120 000	20,8	680 500	1 100 500	13,0	41 652
1934	11 000	120 000	20,8	680 000	1 099 500	13,0	41 643
1935	11 000	120 000	20,8	679 500	1 098 500	12,9	41 634
1936	11 000	120 000	20,8	679 000	1 097 500	12,9	41 625
1937	11 000	120 000	20,8	678 500	1 096 500	12,8	41 616
1938	11 000	120 000	20,8	678 000	1 095 500	12,8	41 607
1939	11 000	120 000	20,8	677 500	1 094 500	12,7	41 598
1940	11 000	120 000	20,8	677 000	1 093 500	12,7	41 589
1941	11 000	120 000	20,8	676 500	1 092 500	12,6	41 580
1942	11 000	120 000	20,8	676 000	1 091 500	12,6	41 571
1943	11 000	120 000	20,8	675 500	1 090 500	12,5	41 562
1944	11 000	120 000	20,8	675 000	1 089 500	12,5	41 553
1945	11 000	120 000	20,8	674 500	1 088 500	12,4	41 544
1946	11 000	120 000	20,8	674 000	1 087 500	12,4	41 535
1947	11 000	120 000	20,8	673 500	1 086 500	12,3	41 526
1948	11 000	120 000	20,8	673 000	1 085 500	12,3	41 517
1949	11 000	120 000	20,8	672 500	1 084 500	12,2	41 508
1950	11 000	120 000	20,8	672 000	1 083 500	12,2	41 499
1951	11 000	120 000	20,8	671 500	1 082 500	12,1	41 490
1952	11 000	120 000	20,8	671 000	1 081 500	12,1	41 481
1953	11 000	120 000	20,8	670 500	1 080 500	12,0	41 472
1954	11 000	120 000	20,8	670 000	1 079 500	12,0	41 463
1955	11 000	120 000	20,8	669 500	1 078 500	11,9	41 454
1956	11 000	120 000	20,8	669 000	1 077 500	11,9	41 445
1957	11 000	120 000	20,8	668 500	1 076 500	11,8	41 436
1958	11 000	120 000	20,8	668 000	1 075 500	11,8	41 427
1959	11 000	120 000	20,8	667 500	1 074 500	11,7	41 418
1960	11 000	120 000	20,8	667 000	1 073 500	11,7	41 409
1961	11 000	120 000	20,8	666 500	1 072 500	11,6	41 400
1962	11 000	120 000	20,8	666 000	1 071 500	11,6	41 391
1963	11 000	120 000	20,8	665 500	1 070 500	11,5	41 382
1964	11 000	120 000	20,8	665 000	1 069 500	11,5	41 373
1965	11 000	120 000	20,8	664 500	1 068 500	11,4	41 364
1966	11 000	120 000	20,8	664 000	1 067 500	11,4	41 355
1967	11 000	120 000	20,8	663 500	1 066 500	11,3	41 346
1968	11 000	120 000	20,8	663 000	1 065 500	11,3	41 337
1969	11 000	120 000	20,8	662 500	1 064 500	11,2	41 328
1970	11 000	120 000	20,8	662 000	1 063 500	11,2	41 319
1971	11 000	120 000	20,8	661 500	1 062 500	11,1	41 310
1972	11 000	120 000	20,8	661 000	1 061 500	11,1	41 301
1973	11 000	120 000	20,8	660 500	1 060 500	11,0	41 292
1974	11 000	120 000	20,8	660 000	1 059 500	11,0	41 283
1975	11 000	120 000	20,8	659 500	1 058 500	10,9	41 274
1976	11 000	120 000	20,8	659 000	1 057 500	10,9	41 265
1977	11 000	120 000	20,8	658 500	1 056 500	10,8	41 256
1978	11 000	120 000	20,8	658 000	1 055 500	10,8	41 247
1979	11 000	120 000	20,8	657 500	1 054 500	10,7	41 238
1980	11 000	120 000	20,8	657 000	1 053 500	10,7	41 229
1981	11 000	120 000	20,8	656 500	1 052 500	10,6	41 220
1982	11 000	120 000	20,8	656 000	1 051 500	10,6	41 211
1983	11 000	120 000	20,8	655 500	1 050 500	10,5	41 202
1984	11 000	120 000	20,8	655 000	1 049 500	10,5	41 193
1985	11 000	120 000	20,8	654 500	1 048 500	10,4	41 184
1986	11 000	120 000	20,8	654 000	1 047 500	10,4	41 175
1987	11 000	120 000	20,8	653 500	1 046 500	10,3	41 166
1988	11 000	120 000	20,8	653 000	1 045 500	10,3	41 157
1989	11 000	120 000	20,8	652 500	1 044 500	10,2	41 148
1990	11 000	120 000	20,8	652 000	1 043 500	10,2	41 139
1991	11 000	120 000	20,8	651 500	1 042 500	10,1	41 130
1992	11 000	120 000	20,8	651 000	1 041 500	10,1	41 121
1993	11 000	120 000	20,8	650 500	1 040 500	10,0	41 112
1994	11 000	120 000	20,8	650 000	1 039 500	10,0	41 103
1995	11 000	120 000	20,8	649 500	1 038 500	9,9	41 094
1996	11 000	120 000	20,8	649 000	1 037 500	9,9	41 085
1997	11 000	120 000	20,8	648 500	1 036 500	9,8	41 076
1998	11 000	120 000	20,8	648 000	1 035 500	9,8	41 067
1999	11 000	120 000	20,8	647 500	1 034 500	9,7	41 058
2000	11 000	120 000	20,8	647 000	1 033 500	9,7	41 049
2001	11 000	120 000	20,8	646 500	1 032 500	9,6	41 040
2002	11 000	120 000	20,8	646 000	1 031 500	9,6	41 031
2003	11 000	120 000	20,8	645 500	1 030 500	9,5	41 022
2004	11 000	120 000	20,8	645 000	1 029 500	9,5	41 013
2005	11 000	120 000	20,8	644 500	1 028 500	9,4	41 004
2006	11 000	120 000	20,8	644 000	1 027 500	9,4	40 995
2007	11 000	120 000	20,8	643 500	1 026 500	9,3	40 986
2008	11 000	120 000	20,8	643 000	1 025 500	9,3	40 977
2009	11 000	120 000	20,8	642 500	1 024 500	9,2	4

Wirkungsbogen in den 54 Jahren (1933—1987.)

1933 I. L. B. S. 20, 1937 I. L. B. S. 20; also I. B. 1

g 24		G 24/25			B 24/25			P 24/25
Produktion		Ernte-Menge	Produktion		Ernte-Menge	Produktion		
in g/ha	von Erbsen		in g/ha	von Erbsen		in g/ha	von Erbsen	
g.	h.	g.	h.	g.	h.	g.	h.	g.
120 000	20,7	20 200	1 120 770	20,0	220 720	1 070 750	20,0	1990
120 000	21,4	20 200	1 120 770	20,7	127 920	1 700 220	21,0	1990
120 000	22,1	20 200	1 120 770	21,9	129 270	1 620 100	21,0	1990
120 000	22,8	20 200	1 120 770	22,7	129 770	1 590 400	21,0	1990
120 000	23,5	20 200	1 120 770	23,4	129 770	1 520 220	21,0	1990
120 000	24,2	20 200	1 120 770	24,2	129 770	1 440 220	21,0	1990
120 000	24,9	20 200	1 120 770	24,9	129 770	1 360 220	21,0	1990
120 000	25,6	20 200	1 120 770	25,6	129 770	1 280 220	21,0	1990
120 000	26,3	20 200	1 120 770	26,3	129 770	1 200 220	21,0	1990
120 000	27,0	20 200	1 120 770	27,0	129 770	1 120 220	21,0	1990
120 000	27,7	20 200	1 120 770	27,7	129 770	1 040 220	21,0	1990
120 000	28,4	20 200	1 120 770	28,4	129 770	960 220	21,0	1990
120 000	29,1	20 200	1 120 770	29,1	129 770	880 220	21,0	1990
120 000	29,8	20 200	1 120 770	29,8	129 770	800 220	21,0	1990
120 000	30,5	20 200	1 120 770	30,5	129 770	720 220	21,0	1990
120 000	31,2	20 200	1 120 770	31,2	129 770	640 220	21,0	1990
120 000	31,9	20 200	1 120 770	31,9	129 770	560 220	21,0	1990
120 000	32,6	20 200	1 120 770	32,6	129 770	480 220	21,0	1990
120 000	33,3	20 200	1 120 770	33,3	129 770	400 220	21,0	1990
120 000	34,0	20 200	1 120 770	34,0	129 770	320 220	21,0	1990
120 000	34,7	20 200	1 120 770	34,7	129 770	240 220	21,0	1990
120 000	35,4	20 200	1 120 770	35,4	129 770	160 220	21,0	1990
120 000	36,1	20 200	1 120 770	36,1	129 770	80 220	21,0	1990
120 000	36,8	20 200	1 120 770	36,8	129 770	0 220	21,0	1990
120 000	37,5	20 200	1 120 770	37,5	129 770		21,0	1990
120 000	38,2	20 200	1 120 770	38,2	129 770		21,0	1990
120 000	38,9	20 200	1 120 770	38,9	129 770		21,0	1990
120 000	39,6	20 200	1 120 770	39,6	129 770		21,0	1990
120 000	40,3	20 200	1 120 770	40,3	129 770		21,0	1990
120 000	41,0	20 200	1 120 770	41,0	129 770		21,0	1990
120 000	41,7	20 200	1 120 770	41,7	129 770		21,0	1990
120 000	42,4	20 200	1 120 770	42,4	129 770		21,0	1990
120 000	43,1	20 200	1 120 770	43,1	129 770		21,0	1990
120 000	43,8	20 200	1 120 770	43,8	129 770		21,0	1990
120 000	44,5	20 200	1 120 770	44,5	129 770		21,0	1990
120 000	45,2	20 200	1 120 770	45,2	129 770		21,0	1990
120 000	45,9	20 200	1 120 770	45,9	129 770		21,0	1990
120 000	46,6	20 200	1 120 770	46,6	129 770		21,0	1990
120 000	47,3	20 200	1 120 770	47,3	129 770		21,0	1990
120 000	48,0	20 200	1 120 770	48,0	129 770		21,0	1990
120 000	48,7	20 200	1 120 770	48,7	129 770		21,0	1990
120 000	49,4	20 200	1 120 770	49,4	129 770		21,0	1990
120 000	50,1	20 200	1 120 770	50,1	129 770		21,0	1990
120 000	50,8	20 200	1 120 770	50,8	129 770		21,0	1990
120 000	51,5	20 200	1 120 770	51,5	129 770		21,0	1990
120 000	52,2	20 200	1 120 770	52,2	129 770		21,0	1990
120 000	52,9	20 200	1 120 770	52,9	129 770		21,0	1990
120 000	53,6	20 200	1 120 770	53,6	129 770		21,0	1990
120 000	54,3	20 200	1 120 770	54,3	129 770		21,0	1990
120 000	55,0	20 200	1 120 770	55,0	129 770		21,0	1990
120 000	55,7	20 200	1 120 770	55,7	129 770		21,0	1990
120 000	56,4	20 200	1 120 770	56,4	129 770		21,0	1990
120 000	57,1	20 200	1 120 770	57,1	129 770		21,0	1990
120 000	57,8	20 200	1 120 770	57,8	129 770		21,0	1990
120 000	58,5	20 200	1 120 770	58,5	129 770		21,0	1990
120 000	59,2	20 200	1 120 770	59,2	129 770		21,0	1990
120 000	59,9	20 200	1 120 770	59,9	129 770		21,0	1990
120 000	60,6	20 200	1 120 770	60,6	129 770		21,0	1990
120 000	61,3	20 200	1 120 770	61,3	129 770		21,0	1990
120 000	62,0	20 200	1 120 770	62,0	129 770		21,0	1990
120 000	62,7	20 200	1 120 770	62,7	129 770		21,0	1990
120 000	63,4	20 200	1 120 770	63,4	129 770		21,0	1990
120 000	64,1	20 200	1 120 770	64,1	129 770		21,0	1990
120 000	64,8	20 200	1 120 770	64,8	129 770		21,0	1990
120 000	65,5	20 200	1 120 770	65,5	129 770		21,0	1990
120 000	66,2	20 200	1 120 770	66,2	129 770		21,0	1990
120 000	66,9	20 200	1 120 770	66,9	129 770		21,0	1990
120 000	67,6	20 200	1 120 770	67,6	129 770		21,0	1990
120 000	68,3	20 200	1 120 770	68,3	129 770		21,0	1990
120 000	69,0	20 200	1 120 770	69,0	129 770		21,0	1990
120 000	69,7	20 200	1 120 770	69,7	129 770		21,0	1990
120 000	70,4	20 200	1 120 770	70,4	129 770		21,0	1990
120 000	71,1	20 200	1 120 770	71,1	129 770		21,0	1990
120 000	71,8	20 200	1 120 770	71,8	129 770		21,0	1990
120 000	72,5	20 200	1 120 770	72,5	129 770		21,0	1990
120 000	73,2	20 200	1 120 770	73,2	129 770		21,0	1990
120 000	73,9	20 200	1 120 770	73,9	129 770		21,0	1990
120 000	74,6	20 200	1 120 770	74,6	129 770		21,0	1990
120 000	75,3	20 200	1 120 770	75,3	129 770		21,0	1990
120 000	76,0	20 200	1 120 770	76,0	129 770		21,0	1990
120 000	76,7	20 200	1 120 770	76,7	129 770		21,0	1990
120 000	77,4	20 200	1 120 770	77,4	129 770		21,0	1990
120 000	78,1	20 200	1 120 770	78,1	129 770		21,0	1990
120 000	78,8	20 200	1 120 770	78,8	129 770		21,0	1990
120 000	79,5	20 200	1 120 770	79,5	129 770		21,0	1990
120 000	80,2	20 200	1 120 770	80,2	129 770		21,0	1990
120 000	80,9	20 200	1 120 770	80,9	129 770		21,0	1990
120 000	81,6	20 200	1 120 770	81,6	129 770		21,0	1990
120 000	82,3	20 200	1 120 770	82,3	129 770		21,0	1990
120 000	83,0	20 200	1 120 770	83,0	129 770		21,0	1990
120 000	83,7	20 200	1 120 770	83,7	129 770		21,0	1990
120 000	84,4	20 200	1 120 770	84,4	129 770		21,0	1990
120 000	85,1	20 200	1 120 770	85,1	129 770		21,0	1990
120 000	85,8	20 200	1 120 770	85,8	129 770		21,0	1990
120 000	86,5	20 200	1 120 770	86,5	129 770		21,0	1990
120 000	87,2	20 200	1 120 770	87,2	129 770		21,0	1990
120 000	87,9	20 200	1 120 770	87,9	129 770		21,0	1990
120 000	88,6	20 200	1 120 770	88,6	129 770		21,0	1990
120 000	89,3	20 200	1 120 770	89,3	129 770		21,0	1990
120 000	90,0	20 200	1 120 770	90,0	129 770		21,0	1990
120 000	90,7	20 200	1 120 770	90,7	129 770		21,0	1990
120 000	91,4	20 200	1 120 770	91,4	129 770		21,0	1990
120 000	92,1	20 200	1 120 770	92,1	129 770		21,0	1990
120 000	92,8	20 200	1 120 770	92,8	129 770		21,0	1990
120 000	93,5	20 200	1 120 770	93,5	129 770		21,0	1990
120 000	94,2	20 200	1 120 770	94,2	129 770		21,0	1990
120 000	94,9	20 200	1 120 770	94,9	129 770		21,0	1990
120 000	95,6	20 200	1 120 770	95,6	129 770		21,0	1990
120 000	96,3	20 200	1 120 770	96,3	129 770		21,0	1990
120 000	97,0	20 200	1 120 770	97,0	129 770		21,0	1990
120 000	97,7	20 200	1 120 770	97,7	129 770			



Wirtschaftslehre in den 20 Jahren 1902—1921, 7)

Eingaben		Einnahmen (Kasse, Guthaben, Zinsen)			Ausgaben			Jahre
Fremdwähr.		Einn.	Ausgaben		Einn.	Ausgaben		
in Gulden	in Schilling		in Gulden	in Schilling		in Gulden	in Schilling	
1902	1921	1902	1921	1902	1921	1921		
10-100	7,1	27.000	1.000.000	10,0	270.000	10.000.000	100,0	
11-100	8,0	30.000	1.100.000	10,0	300.000	11.000.000	110,0	
12-100	8,7	33.000	1.200.000	10,0	330.000	12.000.000	120,0	
13-100	9,4	36.000	1.300.000	10,0	360.000	13.000.000	130,0	
14-100	10,1	39.000	1.400.000	10,0	390.000	14.000.000	140,0	
15-100	10,8	42.000	1.500.000	10,0	420.000	15.000.000	150,0	
16-100	11,5	45.000	1.600.000	10,0	450.000	16.000.000	160,0	
17-100	12,2	48.000	1.700.000	10,0	480.000	17.000.000	170,0	
18-100	12,9	51.000	1.800.000	10,0	510.000	18.000.000	180,0	
19-100	13,6	54.000	1.900.000	10,0	540.000	19.000.000	190,0	
20-100	14,3	57.000	2.000.000	10,0	570.000	20.000.000	200,0	
21-100	15,0	60.000	2.100.000	10,0	600.000	21.000.000	210,0	
22-100	15,7	63.000	2.200.000	10,0	630.000	22.000.000	220,0	
23-100	16,4	66.000	2.300.000	10,0	660.000	23.000.000	230,0	
24-100	17,1	69.000	2.400.000	10,0	690.000	24.000.000	240,0	
25-100	17,8	72.000	2.500.000	10,0	720.000	25.000.000	250,0	
26-100	18,5	75.000	2.600.000	10,0	750.000	26.000.000	260,0	
27-100	19,2	78.000	2.700.000	10,0	780.000	27.000.000	270,0	
28-100	19,9	81.000	2.800.000	10,0	810.000	28.000.000	280,0	
29-100	20,6	84.000	2.900.000	10,0	840.000	29.000.000	290,0	
30-100	21,3	87.000	3.000.000	10,0	870.000	30.000.000	300,0	
31-100	22,0	90.000	3.100.000	10,0	900.000	31.000.000	310,0	
32-100	22,7	93.000	3.200.000	10,0	930.000	32.000.000	320,0	
33-100	23,4	96.000	3.300.000	10,0	960.000	33.000.000	330,0	
34-100	24,1	99.000	3.400.000	10,0	990.000	34.000.000	340,0	
35-100	24,8	102.000	3.500.000	10,0	1.020.000	35.000.000	350,0	
36-100	25,5	105.000	3.600.000	10,0	1.050.000	36.000.000	360,0	
37-100	26,2	108.000	3.700.000	10,0	1.080.000	37.000.000	370,0	
38-100	26,9	111.000	3.800.000	10,0	1.110.000	38.000.000	380,0	
39-100	27,6	114.000	3.900.000	10,0	1.140.000	39.000.000	390,0	
40-100	28,3	117.000	4.000.000	10,0	1.170.000	40.000.000	400,0	
41-100	29,0	120.000	4.100.000	10,0	1.200.000	41.000.000	410,0	
42-100	29,7	123.000	4.200.000	10,0	1.230.000	42.000.000	420,0	
43-100	30,4	126.000	4.300.000	10,0	1.260.000	43.000.000	430,0	
44-100	31,1	129.000	4.400.000	10,0	1.290.000	44.000.000	440,0	
45-100	31,8	132.000	4.500.000	10,0	1.320.000	45.000.000	450,0	
46-100	32,5	135.000	4.600.000	10,0	1.350.000	46.000.000	460,0	
47-100	33,2	138.000	4.700.000	10,0	1.380.000	47.000.000	470,0	
48-100	33,9	141.000	4.800.000	10,0	1.410.000	48.000.000	480,0	
49-100	34,6	144.000	4.900.000	10,0	1.440.000	49.000.000	490,0	
50-100	35,3	147.000	5.000.000	10,0	1.470.000	50.000.000	500,0	
51-100	36,0	150.000	5.100.000	10,0	1.500.000	51.000.000	510,0	
52-100	36,7	153.000	5.200.000	10,0	1.530.000	52.000.000	520,0	
53-100	37,4	156.000	5.300.000	10,0	1.560.000	53.000.000	530,0	
54-100	38,1	159.000	5.400.000	10,0	1.590.000	54.000.000	540,0	
55-100	38,8	162.000	5.500.000	10,0	1.620.000	55.000.000	550,0	
56-100	39,5	165.000	5.600.000	10,0	1.650.000	56.000.000	560,0	
57-100	40,2	168.000	5.700.000	10,0	1.680.000	57.000.000	570,0	
58-100	40,9	171.000	5.800.000	10,0	1.710.000	58.000.000	580,0	
59-100	41,6	174.000	5.900.000	10,0	1.740.000	59.000.000	590,0	
60-100	42,3	177.000	6.000.000	10,0	1.770.000	60.000.000	600,0	
61-100	43,0	180.000	6.100.000	10,0	1.800.000	61.000.000	610,0	
62-100	43,7	183.000	6.200.000	10,0	1.830.000	62.000.000	620,0	
63-100	44,4	186.000	6.300.000	10,0	1.860.000	63.000.000	630,0	
64-100	45,1	189.000	6.400.000	10,0	1.890.000	64.000.000	640,0	
65-100	45,8	192.000	6.500.000	10,0	1.920.000	65.000.000	650,0	
66-100	46,5	195.000	6.600.000	10,0	1.950.000	66.000.000	660,0	
67-100	47,2	198.000	6.700.000	10,0	1.980.000	67.000.000	670,0	
68-100	47,9	201.000	6.800.000	10,0	2.010.000	68.000.000	680,0	
69-100	48,6	204.000	6.900.000	10,0	2.040.000	69.000.000	690,0	
70-100	49,3	207.000	7.000.000	10,0	2.070.000	70.000.000	700,0	
71-100	50,0	210.000	7.100.000	10,0	2.100.000	71.000.000	710,0	
72-100	50,7	213.000	7.200.000	10,0	2.130.000	72.000.000	720,0	
73-100	51,4	216.000	7.300.000	10,0	2.160.000	73.000.000	730,0	
74-100	52,1	219.000	7.400.000	10,0	2.190.000	74.000.000	740,0	
75-100	52,8	222.000	7.500.000	10,0	2.220.000	75.000.000	750,0	
76-100	53,5	225.000	7.600.000	10,0	2.250.000	76.000.000	760,0	
77-100	54,2	228.000	7.700.000	10,0	2.280.000	77.000.000	770,0	
78-100	54,9	231.000	7.800.000	10,0	2.310.000	78.000.000	780,0	
79-100	55,6	234.000	7.900.000	10,0	2.340.000	79.000.000	790,0	
80-100	56,3	237.000	8.000.000	10,0	2.370.000	80.000.000	800,0	
81-100	57,0	240.000	8.100.000	10,0	2.400.000	81.000.000	810,0	
82-100	57,7	243.000	8.200.000	10,0	2.430.000	82.000.000	820,0	
83-100	58,4	246.000	8.300.000	10,0	2.460.000	83.000.000	830,0	
84-100	59,1	249.000	8.400.000	10,0	2.490.000	84.000.000	840,0	
85-100	59,8	252.000	8.500.000	10,0	2.520.000	85.000.000	850,0	
86-100	60,5	255.000	8.600.000	10,0	2.550.000	86.000.000	860,0	
87-100	61,2	258.000	8.700.000	10,0	2.580.000	87.000.000	870,0	
88-100	61,9	261.000	8.800.000	10,0	2.610.000	88.000.000	880,0	
89-100	62,6	264.000	8.900.000	10,0	2.640.000	89.000.000	890,0	
90-100	63,3	267.000	9.000.000	10,0	2.670.000	90.000.000	900,0	
91-100	64,0	270.000	9.100.000	10,0	2.700.000	91.000.000	910,0	
92-100	64,7	273.000	9.200.000	10,0	2.730.000	92.000.000	920,0	
93-100	65,4	276.000	9.300.000	10,0	2.760.000	93.000.000	930,0	
94-100	66,1	279.000	9.400.000	10,0	2.790.000	94.000.000	940,0	
95-100	66,8	282.000	9.500.000	10,0	2.820.000	95.000.000	950,0	
96-100	67,5	285.000	9.600.000	10,0	2.850.000	96.000.000	960,0	
97-100	68,2	288.000	9.700.000	10,0	2.880.000	97.000.000	970,0	
98-100	68,9	291.000	9.800.000	10,0	2.910.000	98.000.000	980,0	
99-100	69,6	294.000	9.900.000	10,0	2.940.000	99.000.000	990,0	
100-100	70,3	297.000	10.000.000	10,0	2.970.000	100.000.000	1000,0	

7) Ergebnisse der von 1914 abgeleiteten Landesrechnung 1913/14 bis 1920/21 und Wirtschaftsjahre 1921/22, 23 und 24 und 25. — 7) Frankfurt am Main, Statistisches Landesamt des Reichslands (statist. Anzeiger), und Wirtschaftsjahre 1921/22 und 23/24.





**III 2. Die Haupterträge der öffentlichen Wirtſchaft in den 10 Jahren 1878—1887.**

(Wirtſch. Jahr 1878 = 1. d. d. vork. Jahres; 1887 = 1. d. d. 1887 = 1. d. d. 1887, nach dem S. 81.)

Jahre	Land							Städt.						
	Zahl der ertragsfähigen Klaffen	Verflechtung			Gesamtwert der Erträge			Zahl der ertragsfähigen Klaffen	Verflechtung			Gesamtwert der Erträge		
		in Kl.	in Gr.	in Ar.	in Gr.	in Ar.	in M.		in Kl.	in Gr.	in Ar.	in Gr.	in Ar.	in M.
1	2	3	4	5	6	7	8	9	10	11	12	13	14	
1878	10 000	10 000	10 000	10 000	10 000	10 000	10 000	10 000	10 000	10 000	10 000	10 000	10 000	10 000
1879	10 000	10 000	10 000	10 000	10 000	10 000	10 000	10 000	10 000	10 000	10 000	10 000	10 000	10 000
1880	10 000	10 000	10 000	10 000	10 000	10 000	10 000	10 000	10 000	10 000	10 000	10 000	10 000	10 000
1881	10 000	10 000	10 000	10 000	10 000	10 000	10 000	10 000	10 000	10 000	10 000	10 000	10 000	10 000
1882	10 000	10 000	10 000	10 000	10 000	10 000	10 000	10 000	10 000	10 000	10 000	10 000	10 000	10 000
1883	10 000	10 000	10 000	10 000	10 000	10 000	10 000	10 000	10 000	10 000	10 000	10 000	10 000	10 000
1884	10 000	10 000	10 000	10 000	10 000	10 000	10 000	10 000	10 000	10 000	10 000	10 000	10 000	10 000
1885	10 000	10 000	10 000	10 000	10 000	10 000	10 000	10 000	10 000	10 000	10 000	10 000	10 000	10 000
1886	10 000	10 000	10 000	10 000	10 000	10 000	10 000	10 000	10 000	10 000	10 000	10 000	10 000	10 000
1887	10 000	10 000	10 000	10 000	10 000	10 000	10 000	10 000	10 000	10 000	10 000	10 000	10 000	10 000
<b>Summe</b>	100 000	100 000	100 000	100 000	100 000	100 000	100 000	100 000	100 000	100 000	100 000	100 000	100 000	100 000
<b>Prozent</b>	100	100	100	100	100	100	100	100	100	100	100	100	100	100

S. 81 u. 82

Jahre	Flächen und Erträge						Erträge							
	Zahl der ertragsfähigen Klaffen	Verflechtung			Gesamtwert der Erträge			Zahl der ertragsfähigen Klaffen	Verflechtung			Gesamtwert der Erträge		
		in Kl.	in Gr.	in Ar.	in Gr.	in Ar.	in M.		in Kl.	in Gr.	in Ar.	in Gr.	in Ar.	in M.
1	2	3	4	5	6	7	8	9	10	11	12	13	14	
1878	10 000	10 000	10 000	10 000	10 000	10 000	10 000	10 000	10 000	10 000	10 000	10 000	10 000	10 000
1879	10 000	10 000	10 000	10 000	10 000	10 000	10 000	10 000	10 000	10 000	10 000	10 000	10 000	10 000
1880	10 000	10 000	10 000	10 000	10 000	10 000	10 000	10 000	10 000	10 000	10 000	10 000	10 000	10 000
1881	10 000	10 000	10 000	10 000	10 000	10 000	10 000	10 000	10 000	10 000	10 000	10 000	10 000	10 000
1882	10 000	10 000	10 000	10 000	10 000	10 000	10 000	10 000	10 000	10 000	10 000	10 000	10 000	10 000
1883	10 000	10 000	10 000	10 000	10 000	10 000	10 000	10 000	10 000	10 000	10 000	10 000	10 000	10 000
1884	10 000	10 000	10 000	10 000	10 000	10 000	10 000	10 000	10 000	10 000	10 000	10 000	10 000	10 000
1885	10 000	10 000	10 000	10 000	10 000	10 000	10 000	10 000	10 000	10 000	10 000	10 000	10 000	10 000
1886	10 000	10 000	10 000	10 000	10 000	10 000	10 000	10 000	10 000	10 000	10 000	10 000	10 000	10 000
1887	10 000	10 000	10 000	10 000	10 000	10 000	10 000	10 000	10 000	10 000	10 000	10 000	10 000	10 000
<b>Summe</b>	100 000	100 000	100 000	100 000	100 000	100 000	100 000	100 000	100 000	100 000	100 000	100 000	100 000	100 000
<b>Prozent</b>	100	100	100	100	100	100	100	100	100	100	100	100	100	100



**III. 4. Die Ergebnisse der Weizenfrucht im Jahre 1907/8**  
(Nach den am 1. 8. 1908 in München veröffentlichten Berichten des Ministeriums für Landwirtschaft, Viehzucht und Forstwesen)  
**4. Die Weizenfrucht nach amtlichen Berichten im Jahr 1907,**  
 verglichen mit den Flächen im Jahre

Weizenfrucht	Jahr	Fläche in $\text{Qm}^2$	Weizenfrucht in $\text{Qm}^2$	Ertrag in $\text{Qm}^2$				Zunahme/Abnahme	
				Frucht				in $\text{Qm}^2$	
				in $\text{Qm}^2$	in $\text{Qm}^2$	in $\text{Qm}^2$	in $\text{Qm}^2$	in $\text{Qm}^2$	in $\text{Qm}^2$
I	II	III	IV	V	VI				
I. Oberbayern	1907	62	1.075,6	1.005,0	62,5	192,0	1,0	—	62,5
II. Niederbayern	1907	221	20.012,1	17.632,0	2.380,1	1.000,0	—	2.380,1	—
III. Schwaben	1907	45	10.001,1	8.700,0	1.301,1	600,0	—	1.301,1	—
IV. Palz	1907	14	7.001,1	6.000,0	1.001,1	500,0	—	1.001,1	—
V. Saarpfalz	1907	10	1.001,1	800,0	201,1	100,0	—	201,1	—
VI. Kärnten	1907	10	1.001,1	800,0	201,1	100,0	—	201,1	—
VII. Teckgebirge	1907	10	1.001,1	800,0	201,1	100,0	—	201,1	—
VIII. Böhmen	1907	10	1.001,1	800,0	201,1	100,0	—	201,1	—
IX. Böhmen	1907	10	1.001,1	800,0	201,1	100,0	—	201,1	—
X. Böhmen	1907	10	1.001,1	800,0	201,1	100,0	—	201,1	—
XI. Böhmen	1907	10	1.001,1	800,0	201,1	100,0	—	201,1	—
XII. Böhmen	1907	10	1.001,1	800,0	201,1	100,0	—	201,1	—
XIII. Böhmen	1907	10	1.001,1	800,0	201,1	100,0	—	201,1	—
XIV. Böhmen	1907	10	1.001,1	800,0	201,1	100,0	—	201,1	—
XV. Böhmen	1907	10	1.001,1	800,0	201,1	100,0	—	201,1	—
XVI. Böhmen	1907	10	1.001,1	800,0	201,1	100,0	—	201,1	—
XVII. Böhmen	1907	10	1.001,1	800,0	201,1	100,0	—	201,1	—
XVIII. Böhmen	1907	10	1.001,1	800,0	201,1	100,0	—	201,1	—
XIX. Böhmen	1907	10	1.001,1	800,0	201,1	100,0	—	201,1	—
XX. Böhmen	1907	10	1.001,1	800,0	201,1	100,0	—	201,1	—
XXI. Böhmen	1907	10	1.001,1	800,0	201,1	100,0	—	201,1	—
XXII. Böhmen	1907	10	1.001,1	800,0	201,1	100,0	—	201,1	—
XXIII. Böhmen	1907	10	1.001,1	800,0	201,1	100,0	—	201,1	—
XXIV. Böhmen	1907	10	1.001,1	800,0	201,1	100,0	—	201,1	—
XXV. Böhmen	1907	10	1.001,1	800,0	201,1	100,0	—	201,1	—
XXVI. Böhmen	1907	10	1.001,1	800,0	201,1	100,0	—	201,1	—
XXVII. Böhmen	1907	10	1.001,1	800,0	201,1	100,0	—	201,1	—
XXVIII. Böhmen	1907	10	1.001,1	800,0	201,1	100,0	—	201,1	—
XXIX. Böhmen	1907	10	1.001,1	800,0	201,1	100,0	—	201,1	—
XXX. Böhmen	1907	10	1.001,1	800,0	201,1	100,0	—	201,1	—

<sup>1)</sup> Die im Jahre 1907 geerntete Weizenfrucht ist im Vergleich mit dem Jahre 1906 um  $\text{Qm}^2$  (Zunahme/Abnahme) in Prozent um  $\text{Qm}^2$  (Zunahme/Abnahme) vermindert.

<sup>2)</sup> Die Angaben der Fläche gegenüber dem Vorjahr, welche bei den im Ertrag Miteinbezogenen Weizenfrüchten im Jahre 1907/8, ist dem Jahre im Ertrag Miteinbezogenen Weizenfrüchten im Jahre 1906/7 mit dem Jahre im Ertrag Miteinbezogenen Weizenfrüchten im Jahre 1905/6 verglichen. Die Angaben der Fläche gegenüber dem Vorjahr, welche bei den im Ertrag Miteinbezogenen Weizenfrüchten im Jahre 1907/8, ist dem Jahre im Ertrag Miteinbezogenen Weizenfrüchten im Jahre 1906/7 mit dem Jahre im Ertrag Miteinbezogenen Weizenfrüchten im Jahre 1905/6 verglichen.



(III. 6.) 2. Der Weizenfruchtstand nach verschiedenen Bearbeitungen im Jahre 1925,  
verglichen mit dem Ertrag im Vorjahre

Die Flächen Wirtschaftsweise	Lageort	Im Ertrag letzten de Fläche		Gr Frucht Wirk ertrag	Ertrag von 1 ha im Vorj.		Yield <sup>1)</sup> unter der Kultur		Cultivations- methode 1925/26	Ertrag				
		1	2		3	4	5	6		7	8	9	10	11
		1	2	3	4	5	6	7		8	9	10	11	12
I. Über Durchschnitt mit Allmendeböden	1925	1 232	17 700	13,2	14,6	11 680	126 700	10,23	100 000	100	100	100	100	
	1924	1 250	17 275	13,8	13,9	11 620	124 860	10,1	100 000	100	100	100	100	
II. Unreife Boden- böden	1925	1 710	160 000	15,2	15,8	14 000	1 211 000	15,8	1 200 000	100	100	100	100	
	1924	1 280	117 000	9,2	9,2	10 000	1 101 000	11,5	1 200 000	100	100	100	100	
III. Amdorf	1925	1 604	17 100	10,6	10,6	10 400	1 100 000	10,4	1 200 000	100	100	100	100	
	1924	1 677	16 000	9,5	9,5	10 000	1 070 000	10,2	1 200 000	100	100	100	100	
IV. Dörfchen	1925	1 540	16 200	10,5	10,5	11 000	1 000 000	10,3	1 200 000	100	100	100	100	
	1924	1 540	17 000	11,0	11,0	11 000	1 000 000	10,3	1 200 000	100	100	100	100	
V. Salmgraben	1925	1 400	16 700	12,0	12,0	11 000	1 000 000	10,9	1 200 000	100	100	100	100	
	1924	1 400	13 600	9,7	9,7	10 000	1 000 000	10,0	1 200 000	100	100	100	100	
VI. Richter u. Jagd- böden	1925	1 600	17 000	10,6	10,6	11 000	1 000 000	10,6	1 200 000	100	100	100	100	
	1924	1 600	17 100	10,7	10,7	11 000	1 000 000	10,6	1 200 000	100	100	100	100	
VII. Salmgraben	1925	1 600	16 000	10,0	10,0	11 000	1 000 000	10,6	1 200 000	100	100	100	100	
	1924	1 700	16 000	9,4	9,4	11 000	1 000 000	10,6	1 200 000	100	100	100	100	
VIII. Salmgraben	1925	1 600	16 000	10,0	10,0	11 000	1 000 000	10,6	1 200 000	100	100	100	100	
	1924	1 700	16 000	9,4	9,4	11 000	1 000 000	10,6	1 200 000	100	100	100	100	
IX. Salmgraben	1925	1 600	16 000	10,0	10,0	11 000	1 000 000	10,6	1 200 000	100	100	100	100	
	1924	1 700	16 000	9,4	9,4	11 000	1 000 000	10,6	1 200 000	100	100	100	100	
X. Salmgraben	1925	1 600	16 000	10,0	10,0	11 000	1 000 000	10,6	1 200 000	100	100	100	100	
	1924	1 700	16 000	9,4	9,4	11 000	1 000 000	10,6	1 200 000	100	100	100	100	
Flächen insgesamt d. B. Salmgraben	1925	10	100	10,0	10,0	100	1 000 000	10,0	1 000 000	100	100	100	100	
	1924	10	100	10,0	10,0	100	1 000 000	10,0	1 000 000	100	100	100	100	
Ausgleich durch	1925	1 000 000	1 000 000	100	100	1 000 000	1 000 000	100	1 000 000	100	100	100	100	
	1924	1 000 000	1 000 000	100	100	1 000 000	1 000 000	100	1 000 000	100	100	100	100	

<sup>1)</sup> Bei Berechnung der Erträge von 1 ha im Vorjahre in Prozenten, enthält der Nennwert den Ertrag im Vorjahre.



(III. 5.) a. Die Beschäftigten und Wertschöpfungen nach natürlichen Bezirken in Deutschland für Jahre 1871-82

Statistische Wirtschaftskategorie	Wertschöpfung			Beschäftigung			Verhältnis unter der Lohn				Erlös der Wertschöpfung	
	in 1000 Mk.	in 1000 Mk.	in 1000 Mk.	in 1000 Mk.	in 1000 Mk.	in 1000 Mk.	in 1000 Mk.	in 1000 Mk.	in 1000 Mk.	in 1000 Mk.	in 1000 Mk.	in 1000 Mk.
I. Unverarbeitete Produkte	120	114	70	11	10	8	11	10	8	11	10	8
II. Verarbeitete Produkte	224	220	154	22	21	15	22	21	15	22	21	15
III. Handel	190	187	121	19	18	12	19	18	12	19	18	12
IV. Dienstl.	190	187	121	19	18	12	19	18	12	19	18	12
V. Transport	110	108	70	11	10	7	11	10	7	11	10	7
VI. Steuer- und Geb.	200	195	120	20	19	12	20	19	12	20	19	12
VII. Transport	100	98	60	10	9	6	10	9	6	10	9	6
VIII. Beschäftigung	100	98	60	10	9	6	10	9	6	10	9	6
Wertschöpfung	1000	1000	1000	100	100	100	100	100	100	100	100	100

(Fortsetzung des Textes von Seite 10)

Die Tabelle der natürlichen Wertschöpfungen wurde mit 1000000 Mk. dividiert, das heißt die Erzeugnisse in Prozent mit 1000000 Mk. nach unten ist sich nach unten bis zu Jahr 1871 mit 11190000 Mk. und danach nach unten die Werte der Wertschöpfung von 1871-1882 mit 11190000 Mk. Die ersten sieben Zeilen der Tabelle sind für 1871 und die 14 Zeilen von 1871-1882, von 1883, von 1884-1885, 1886 und 1887 zu verstehen.

Von unten bis zu oben folgende Werte beziehen sich die Tabelle der Wertschöpfungen auf durchschnittlich 100 Mk. gegen von 100 Mk. in jedem der 100 Mk. nach dem Maßstab der Tabelle.

In den 17, 18, 19, 20, 21, 22, 23, 24, 25, 26, 27, 28, 29, 30, 31, 32, 33, 34, 35, 36, 37, 38, 39, 40, 41, 42, 43, 44, 45, 46, 47, 48, 49, 50, 51, 52, 53, 54, 55, 56, 57, 58, 59, 60, 61, 62, 63, 64, 65, 66, 67, 68, 69, 70, 71, 72, 73, 74, 75, 76, 77, 78, 79, 80, 81, 82, 83, 84, 85, 86, 87, 88, 89, 90, 91, 92, 93, 94, 95, 96, 97, 98, 99, 100, 101, 102, 103, 104, 105, 106, 107, 108, 109, 110, 111, 112, 113, 114, 115, 116, 117, 118, 119, 120, 121, 122, 123, 124, 125, 126, 127, 128, 129, 130, 131, 132, 133, 134, 135, 136, 137, 138, 139, 140, 141, 142, 143, 144, 145, 146, 147, 148, 149, 150, 151, 152, 153, 154, 155, 156, 157, 158, 159, 160, 161, 162, 163, 164, 165, 166, 167, 168, 169, 170, 171, 172, 173, 174, 175, 176, 177, 178, 179, 180, 181, 182, 183, 184, 185, 186, 187, 188, 189, 190, 191, 192, 193, 194, 195, 196, 197, 198, 199, 200, 201, 202, 203, 204, 205, 206, 207, 208, 209, 210, 211, 212, 213, 214, 215, 216, 217, 218, 219, 220, 221, 222, 223, 224, 225, 226, 227, 228, 229, 230, 231, 232, 233, 234, 235, 236, 237, 238, 239, 240, 241, 242, 243, 244, 245, 246, 247, 248, 249, 250, 251, 252, 253, 254, 255, 256, 257, 258, 259, 260, 261, 262, 263, 264, 265, 266, 267, 268, 269, 270, 271, 272, 273, 274, 275, 276, 277, 278, 279, 280, 281, 282, 283, 284, 285, 286, 287, 288, 289, 290, 291, 292, 293, 294, 295, 296, 297, 298, 299, 300, 301, 302, 303, 304, 305, 306, 307, 308, 309, 310, 311, 312, 313, 314, 315, 316, 317, 318, 319, 320, 321, 322, 323, 324, 325, 326, 327, 328, 329, 330, 331, 332, 333, 334, 335, 336, 337, 338, 339, 340, 341, 342, 343, 344, 345, 346, 347, 348, 349, 350, 351, 352, 353, 354, 355, 356, 357, 358, 359, 360, 361, 362, 363, 364, 365, 366, 367, 368, 369, 370, 371, 372, 373, 374, 375, 376, 377, 378, 379, 380, 381, 382, 383, 384, 385, 386, 387, 388, 389, 390, 391, 392, 393, 394, 395, 396, 397, 398, 399, 400, 401, 402, 403, 404, 405, 406, 407, 408, 409, 410, 411, 412, 413, 414, 415, 416, 417, 418, 419, 420, 421, 422, 423, 424, 425, 426, 427, 428, 429, 430, 431, 432, 433, 434, 435, 436, 437, 438, 439, 440, 441, 442, 443, 444, 445, 446, 447, 448, 449, 450, 451, 452, 453, 454, 455, 456, 457, 458, 459, 460, 461, 462, 463, 464, 465, 466, 467, 468, 469, 470, 471, 472, 473, 474, 475, 476, 477, 478, 479, 480, 481, 482, 483, 484, 485, 486, 487, 488, 489, 490, 491, 492, 493, 494, 495, 496, 497, 498, 499, 500, 501, 502, 503, 504, 505, 506, 507, 508, 509, 510, 511, 512, 513, 514, 515, 516, 517, 518, 519, 520, 521, 522, 523, 524, 525, 526, 527, 528, 529, 530, 531, 532, 533, 534, 535, 536, 537, 538, 539, 540, 541, 542, 543, 544, 545, 546, 547, 548, 549, 550, 551, 552, 553, 554, 555, 556, 557, 558, 559, 560, 561, 562, 563, 564, 565, 566, 567, 568, 569, 570, 571, 572, 573, 574, 575, 576, 577, 578, 579, 580, 581, 582, 583, 584, 585, 586, 587, 588, 589, 590, 591, 592, 593, 594, 595, 596, 597, 598, 599, 600, 601, 602, 603, 604, 605, 606, 607, 608, 609, 610, 611, 612, 613, 614, 615, 616, 617, 618, 619, 620, 621, 622, 623, 624, 625, 626, 627, 628, 629, 630, 631, 632, 633, 634, 635, 636, 637, 638, 639, 640, 641, 642, 643, 644, 645, 646, 647, 648, 649, 650, 651, 652, 653, 654, 655, 656, 657, 658, 659, 660, 661, 662, 663, 664, 665, 666, 667, 668, 669, 670, 671, 672, 673, 674, 675, 676, 677, 678, 679, 680, 681, 682, 683, 684, 685, 686, 687, 688, 689, 690, 691, 692, 693, 694, 695, 696, 697, 698, 699, 700, 701, 702, 703, 704, 705, 706, 707, 708, 709, 710, 711, 712, 713, 714, 715, 716, 717, 718, 719, 720, 721, 722, 723, 724, 725, 726, 727, 728, 729, 730, 731, 732, 733, 734, 735, 736, 737, 738, 739, 740, 741, 742, 743, 744, 745, 746, 747, 748, 749, 750, 751, 752, 753, 754, 755, 756, 757, 758, 759, 760, 761, 762, 763, 764, 765, 766, 767, 768, 769, 770, 771, 772, 773, 774, 775, 776, 777, 778, 779, 780, 781, 782, 783, 784, 785, 786, 787, 788, 789, 790, 791, 792, 793, 794, 795, 796, 797, 798, 799, 800, 801, 802, 803, 804, 805, 806, 807, 808, 809, 810, 811, 812, 813, 814, 815, 816, 817, 818, 819, 820, 821, 822, 823, 824, 825, 826, 827, 828, 829, 830, 831, 832, 833, 834, 835, 836, 837, 838, 839, 840, 841, 842, 843, 844, 845, 846, 847, 848, 849, 850, 851, 852, 853, 854, 855, 856, 857, 858, 859, 860, 861, 862, 863, 864, 865, 866, 867, 868, 869, 870, 871, 872, 873, 874, 875, 876, 877, 878, 879, 880, 881, 882, 883, 884, 885, 886, 887, 888, 889, 890, 891, 892, 893, 894, 895, 896, 897, 898, 899, 900, 901, 902, 903, 904, 905, 906, 907, 908, 909, 910, 911, 912, 913, 914, 915, 916, 917, 918, 919, 920, 921, 922, 923, 924, 925, 926, 927, 928, 929, 930, 931, 932, 933, 934, 935, 936, 937, 938, 939, 940, 941, 942, 943, 944, 945, 946, 947, 948, 949, 950, 951, 952, 953, 954, 955, 956, 957, 958, 959, 960, 961, 962, 963, 964, 965, 966, 967, 968, 969, 970, 971, 972, 973, 974, 975, 976, 977, 978, 979, 980, 981, 982, 983, 984, 985, 986, 987, 988, 989, 990, 991, 992, 993, 994, 995, 996, 997, 998, 999, 1000.

**B. Verkehr**

**1. Der Verkehr in Warenaberg nach den 22 Zählungen von 1911—1932,  
bzw. (als Vergleichswert) nach Fläche und Bevölkerung**

(1911: Jahre 1911 u. 1912, 1913 u. 1914, 1915 u. 1916, 1917 u. 1918, 1919 u. 1920, 1921 u. 1922, 1923 u. 1924, 1925 u. 1926, 1927 u. 1928, 1929 u. 1930, 1931 u. 1932; 1911: 1. 1. 1911, 1912: 1. 1. 1912, 1913: 1. 1. 1913, 1914: 1. 1. 1914, 1915: 1. 1. 1915, 1916: 1. 1. 1916, 1917: 1. 1. 1917, 1918: 1. 1. 1918, 1919: 1. 1. 1919, 1920: 1. 1. 1920, 1921: 1. 1. 1921, 1922: 1. 1. 1922, 1923: 1. 1. 1923, 1924: 1. 1. 1924, 1925: 1. 1. 1925, 1926: 1. 1. 1926, 1927: 1. 1. 1927, 1928: 1. 1. 1928, 1929: 1. 1. 1929, 1930: 1. 1. 1930, 1931: 1. 1. 1931, 1932: 1. 1. 1932) — (1911: Fläche des Reichs 1. 1. 1911, 1912: 1. 1. 1912, 1913: 1. 1. 1913, 1914: 1. 1. 1914, 1915: 1. 1. 1915, 1916: 1. 1. 1916, 1917: 1. 1. 1917, 1918: 1. 1. 1918, 1919: 1. 1. 1919, 1920: 1. 1. 1920, 1921: 1. 1. 1921, 1922: 1. 1. 1922, 1923: 1. 1. 1923, 1924: 1. 1. 1924, 1925: 1. 1. 1925, 1926: 1. 1. 1926, 1927: 1. 1. 1927, 1928: 1. 1. 1928, 1929: 1. 1. 1929, 1930: 1. 1. 1930, 1931: 1. 1. 1931, 1932: 1. 1. 1932) — (1911: Bevölkerung des Reichs 1. 1. 1911, 1912: 1. 1. 1912, 1913: 1. 1. 1913, 1914: 1. 1. 1914, 1915: 1. 1. 1915, 1916: 1. 1. 1916, 1917: 1. 1. 1917, 1918: 1. 1. 1918, 1919: 1. 1. 1919, 1920: 1. 1. 1920, 1921: 1. 1. 1921, 1922: 1. 1. 1922, 1923: 1. 1. 1923, 1924: 1. 1. 1924, 1925: 1. 1. 1925, 1926: 1. 1. 1926, 1927: 1. 1. 1927, 1928: 1. 1. 1928, 1929: 1. 1. 1929, 1930: 1. 1. 1930, 1931: 1. 1. 1931, 1932: 1. 1. 1932)

Jahres	in Millionen gewicht. Tonne						
	Fläche	Bevölkerung	Werkstoffe	Erzeugnisse	Industrie	Handel	Verkehr
1.	2.	3.	4.	5.	6.	7.	8.
1911	37 000%	567	100 000	100 000	100 000	100 000	100 000
1912	36 000%	569	100 000	100 000	100 000	100 000	100 000
1913	35 000%	571	100 000	100 000	100 000	100 000	100 000
1914	34 000%	573	100 000	100 000	100 000	100 000	100 000
1915	33 000%	575	100 000	100 000	100 000	100 000	100 000
1916	32 000%	577	100 000	100 000	100 000	100 000	100 000
1917	31 000%	579	100 000	100 000	100 000	100 000	100 000
1918	30 000%	581	100 000	100 000	100 000	100 000	100 000
1919	29 000%	583	100 000	100 000	100 000	100 000	100 000
1920	28 000%	585	100 000	100 000	100 000	100 000	100 000
1921	27 000%	587	100 000	100 000	100 000	100 000	100 000
1922	26 000%	589	100 000	100 000	100 000	100 000	100 000
1923	25 000%	591	100 000	100 000	100 000	100 000	100 000
1924	24 000%	593	100 000	100 000	100 000	100 000	100 000
1925	23 000%	595	100 000	100 000	100 000	100 000	100 000
1926	22 000%	597	100 000	100 000	100 000	100 000	100 000
1927	21 000%	599	100 000	100 000	100 000	100 000	100 000
1928	20 000%	601	100 000	100 000	100 000	100 000	100 000
1929	19 000%	603	100 000	100 000	100 000	100 000	100 000
1930	18 000%	605	100 000	100 000	100 000	100 000	100 000
1931	17 000%	607	100 000	100 000	100 000	100 000	100 000
1932	16 000%	609	100 000	100 000	100 000	100 000	100 000
Rechnungsbasis	1911	100	100	100	100	100	100
1912	95	100	100	100	100	100	100
1913	90	100	100	100	100	100	100
1914	85	100	100	100	100	100	100
1915	80	100	100	100	100	100	100
1916	75	100	100	100	100	100	100
1917	70	100	100	100	100	100	100
1918	65	100	100	100	100	100	100
1919	60	100	100	100	100	100	100
1920	55	100	100	100	100	100	100
1921	50	100	100	100	100	100	100
1922	45	100	100	100	100	100	100
1923	40	100	100	100	100	100	100
1924	35	100	100	100	100	100	100
1925	30	100	100	100	100	100	100
1926	25	100	100	100	100	100	100
1927	20	100	100	100	100	100	100
1928	15	100	100	100	100	100	100
1929	10	100	100	100	100	100	100
1930	5	100	100	100	100	100	100
1931	0	100	100	100	100	100	100
1932	-5	100	100	100	100	100	100

**Rechnungsbasis**

Jahres	Auf 100 im Jahre 1911 (100) bei konstanten Preisen 1911, auf 100 im Jahre 1911 (100) bei konstanten Preisen 1911											
	1.	2.	3.	4.	5.	6.	7.	8.	9.	10.	11.	12.
1911	100	100	100	100	100	100	100	100	100	100	100	100
1912	95	100	100	100	100	100	100	100	100	100	100	100
1913	90	100	100	100	100	100	100	100	100	100	100	100
1914	85	100	100	100	100	100	100	100	100	100	100	100
1915	80	100	100	100	100	100	100	100	100	100	100	100
1916	75	100	100	100	100	100	100	100	100	100	100	100
1917	70	100	100	100	100	100	100	100	100	100	100	100
1918	65	100	100	100	100	100	100	100	100	100	100	100
1919	60	100	100	100	100	100	100	100	100	100	100	100
1920	55	100	100	100	100	100	100	100	100	100	100	100
1921	50	100	100	100	100	100	100	100	100	100	100	100
1922	45	100	100	100	100	100	100	100	100	100	100	100
1923	40	100	100	100	100	100	100	100	100	100	100	100
1924	35	100	100	100	100	100	100	100	100	100	100	100
1925	30	100	100	100	100	100	100	100	100	100	100	100
1926	25	100	100	100	100	100	100	100	100	100	100	100
1927	20	100	100	100	100	100	100	100	100	100	100	100
1928	15	100	100	100	100	100	100	100	100	100	100	100
1929	10	100	100	100	100	100	100	100	100	100	100	100
1930	5	100	100	100	100	100	100	100	100	100	100	100
1931	0	100	100	100	100	100	100	100	100	100	100	100
1932	-5	100	100	100	100	100	100	100	100	100	100	100
Rechnungsbasis	1911	100	100	100	100	100	100	100	100	100	100	100
1912	95	100	100	100	100	100	100	100	100	100	100	100
1913	90	100	100	100	100	100	100	100	100	100	100	100
1914	85	100	100	100	100	100	100	100	100	100	100	100
1915	80	100	100	100	100	100	100	100	100	100	100	100
1916	75	100	100	100	100	100	100	100	100	100	100	100
1917	70	100	100	100	100	100	100	100	100	100	100	100
1918	65	100	100	100	100	100	100	100	100	100	100	100
1919	60	100	100	100	100	100	100	100	100	100	100	100
1920	55	100	100	100	100	100	100	100	100	100	100	100
1921	50	100	100	100	100	100	100	100	100	100	100	100
1922	45	100	100	100	100	100	100	100	100	100	100	100
1923	40	100	100	100	100	100	100	100	100	100	100	100
1924	35	100	100	100	100	100	100	100	100	100	100	100
1925	30	100	100	100	100	100	100	100	100	100	100	100
1926	25	100	100	100	100	100	100	100	100	100	100	100
1927	20	100	100	100	100	100	100	100	100	100	100	100
1928	15	100	100	100	100	100	100	100	100	100	100	100
1929	10	100	100	100	100	100	100	100	100	100	100	100
1930	5	100	100	100	100	100	100	100	100	100	100	100
1931	0	100	100	100	100	100	100	100	100	100	100	100
1932	-5	100	100	100	100	100	100	100	100	100	100	100

der im 10. 1. 1932 bei den gewöhnlichen Preisen 1911 (100) bei konstanten Preisen 1911, auf 100 im Jahre 1911 (100) bei konstanten Preisen 1911



IV. 2. Der Verkehr in den einzelnen Oberländern Württembergs nach den 5-jährigen Jahren 1867 u. 1872, 1873 u. 1874, 1875 u. 1876 u. Jan. 1877

Oberland	Jahr	In wacker geachteten Stück					auf 100 % wachsenden Brennen Stück				
		1867	1872	1873	1874	1875	1867	1872	1873	1874	1875
Bachgau	1867	100	12 400	14 754	1 427	104	1,7	100	101	102	103
	1872	100	22 200	14 421	1 274	101	1,2	100	101	102	103
	1873	100	14 170	15 888	1 487	104	1,0	100	101	102	103
	1874	100	14 524	16 671	1 521	100	1,0	100	101	102	103
	1875	100	13 480	15 884	1 571	102	1,0	100	101	102	103
Hailbronn	1867	100	1 500	1 440	1 440	100	1,0	100	101	102	103
	1872	100	1 434	1 474	1 527	101	1,0	101	102	103	
	1873	100	1 500	1 481	1 501	100	1,0	101	102	103	
	1874	100	1 500	1 533	1 564	101	1,0	101	102	103	
	1875	100	1 500	1 571	1 599	102	1,0	101	102	103	
Wittgen	1867	1 000	1 500	1 500	1 500	100	1,0	100	101	102	103
	1872	1 000	1 500	1 500	1 500	100	1,0	100	101	102	103
	1873	1 000	1 500	1 500	1 500	100	1,0	100	101	102	103
	1874	1 000	1 500	1 500	1 500	100	1,0	100	101	102	103
	1875	1 000	1 500	1 500	1 500	100	1,0	100	101	102	103
Brackenheim	1867	100	10 000	1 000	1 000	100	1,0	100	101	102	103
	1872	100	10 000	1 000	1 000	100	1,0	100	101	102	103
	1873	100	10 000	1 000	1 000	100	1,0	100	101	102	103
	1874	100	10 000	1 000	1 000	100	1,0	100	101	102	103
	1875	100	10 000	1 000	1 000	100	1,0	100	101	102	103
Oswald	1867	100	1 500	1 500	1 500	100	1,0	100	101	102	103
	1872	100	1 500	1 500	1 500	100	1,0	100	101	102	103
	1873	100	1 500	1 500	1 500	100	1,0	100	101	102	103
	1874	100	1 500	1 500	1 500	100	1,0	100	101	102	103
	1875	100	1 500	1 500	1 500	100	1,0	100	101	102	103
Offingen	1867	100	1 500	1 500	1 500	100	1,0	100	101	102	103
	1872	100	1 500	1 500	1 500	100	1,0	100	101	102	103
	1873	100	1 500	1 500	1 500	100	1,0	100	101	102	103
	1874	100	1 500	1 500	1 500	100	1,0	100	101	102	103
	1875	100	1 500	1 500	1 500	100	1,0	100	101	102	103
Hailbronn	1867	1 000	1 500	1 500	1 500	100	1,0	100	101	102	103
	1872	1 000	1 500	1 500	1 500	100	1,0	100	101	102	103
	1873	1 000	1 500	1 500	1 500	100	1,0	100	101	102	103
	1874	1 000	1 500	1 500	1 500	100	1,0	100	101	102	103
	1875	1 000	1 500	1 500	1 500	100	1,0	100	101	102	103
Leinfelden	1867	1 000	1 500	1 500	1 500	100	1,0	100	101	102	103
	1872	1 000	1 500	1 500	1 500	100	1,0	100	101	102	103
	1873	1 000	1 500	1 500	1 500	100	1,0	100	101	102	103
	1874	1 000	1 500	1 500	1 500	100	1,0	100	101	102	103
	1875	1 000	1 500	1 500	1 500	100	1,0	100	101	102	103

1. Für 1867 u. 1872 sind nur 1. Januar (Stand von 31. Dez. des Vorj.), 2. Für 1873, 1874, 1875 sind am 31. Dec. des Jahres, 3. Für 1876, 1. Jan. des Jahres, 4. Für 1877, 1. Jan. des Jahres, 5. Für 1878, 1. Jan. des Jahres, 6. Für 1879, 1. Jan. des Jahres, 7. Für 1880, 1. Jan. des Jahres, 8. Für 1881, 1. Jan. des Jahres, 9. Für 1882, 1. Jan. des Jahres, 10. Für 1883, 1. Jan. des Jahres, 11. Für 1884, 1. Jan. des Jahres, 12. Für 1885, 1. Jan. des Jahres, 13. Für 1886, 1. Jan. des Jahres, 14. Für 1887, 1. Jan. des Jahres, 15. Für 1888, 1. Jan. des Jahres, 16. Für 1889, 1. Jan. des Jahres, 17. Für 1890, 1. Jan. des Jahres, 18. Für 1891, 1. Jan. des Jahres, 19. Für 1892, 1. Jan. des Jahres, 20. Für 1893, 1. Jan. des Jahres, 21. Für 1894, 1. Jan. des Jahres, 22. Für 1895, 1. Jan. des Jahres, 23. Für 1896, 1. Jan. des Jahres, 24. Für 1897, 1. Jan. des Jahres, 25. Für 1898, 1. Jan. des Jahres, 26. Für 1899, 1. Jan. des Jahres, 27. Für 1900, 1. Jan. des Jahres, 28. Für 1901, 1. Jan. des Jahres, 29. Für 1902, 1. Jan. des Jahres, 30. Für 1903, 1. Jan. des Jahres, 31. Für 1904, 1. Jan. des Jahres, 32. Für 1905, 1. Jan. des Jahres, 33. Für 1906, 1. Jan. des Jahres, 34. Für 1907, 1. Jan. des Jahres, 35. Für 1908, 1. Jan. des Jahres, 36. Für 1909, 1. Jan. des Jahres, 37. Für 1910, 1. Jan. des Jahres, 38. Für 1911, 1. Jan. des Jahres, 39. Für 1912, 1. Jan. des Jahres, 40. Für 1913, 1. Jan. des Jahres, 41. Für 1914, 1. Jan. des Jahres, 42. Für 1915, 1. Jan. des Jahres, 43. Für 1916, 1. Jan. des Jahres, 44. Für 1917, 1. Jan. des Jahres, 45. Für 1918, 1. Jan. des Jahres, 46. Für 1919, 1. Jan. des Jahres, 47. Für 1920, 1. Jan. des Jahres, 48. Für 1921, 1. Jan. des Jahres, 49. Für 1922, 1. Jan. des Jahres, 50. Für 1923, 1. Jan. des Jahres, 51. Für 1924, 1. Jan. des Jahres, 52. Für 1925, 1. Jan. des Jahres, 53. Für 1926, 1. Jan. des Jahres, 54. Für 1927, 1. Jan. des Jahres, 55. Für 1928, 1. Jan. des Jahres, 56. Für 1929, 1. Jan. des Jahres, 57. Für 1930, 1. Jan. des Jahres, 58. Für 1931, 1. Jan. des Jahres, 59. Für 1932, 1. Jan. des Jahres, 60. Für 1933, 1. Jan. des Jahres, 61. Für 1934, 1. Jan. des Jahres, 62. Für 1935, 1. Jan. des Jahres, 63. Für 1936, 1. Jan. des Jahres, 64. Für 1937, 1. Jan. des Jahres, 65. Für 1938, 1. Jan. des Jahres, 66. Für 1939, 1. Jan. des Jahres, 67. Für 1940, 1. Jan. des Jahres, 68. Für 1941, 1. Jan. des Jahres, 69. Für 1942, 1. Jan. des Jahres, 70. Für 1943, 1. Jan. des Jahres, 71. Für 1944, 1. Jan. des Jahres, 72. Für 1945, 1. Jan. des Jahres, 73. Für 1946, 1. Jan. des Jahres, 74. Für 1947, 1. Jan. des Jahres, 75. Für 1948, 1. Jan. des Jahres, 76. Für 1949, 1. Jan. des Jahres, 77. Für 1950, 1. Jan. des Jahres, 78. Für 1951, 1. Jan. des Jahres, 79. Für 1952, 1. Jan. des Jahres, 80. Für 1953, 1. Jan. des Jahres, 81. Für 1954, 1. Jan. des Jahres, 82. Für 1955, 1. Jan. des Jahres, 83. Für 1956, 1. Jan. des Jahres, 84. Für 1957, 1. Jan. des Jahres, 85. Für 1958, 1. Jan. des Jahres, 86. Für 1959, 1. Jan. des Jahres, 87. Für 1960, 1. Jan. des Jahres, 88. Für 1961, 1. Jan. des Jahres, 89. Für 1962, 1. Jan. des Jahres, 90. Für 1963, 1. Jan. des Jahres, 91. Für 1964, 1. Jan. des Jahres, 92. Für 1965, 1. Jan. des Jahres, 93. Für 1966, 1. Jan. des Jahres, 94. Für 1967, 1. Jan. des Jahres, 95. Für 1968, 1. Jan. des Jahres, 96. Für 1969, 1. Jan. des Jahres, 97. Für 1970, 1. Jan. des Jahres, 98. Für 1971, 1. Jan. des Jahres, 99. Für 1972, 1. Jan. des Jahres, 100. Für 1973, 1. Jan. des Jahres, 101. Für 1974, 1. Jan. des Jahres, 102. Für 1975, 1. Jan. des Jahres, 103. Für 1976, 1. Jan. des Jahres, 104. Für 1977, 1. Jan. des Jahres, 105. Für 1978, 1. Jan. des Jahres, 106. Für 1979, 1. Jan. des Jahres, 107. Für 1980, 1. Jan. des Jahres, 108. Für 1981, 1. Jan. des Jahres, 109. Für 1982, 1. Jan. des Jahres, 110. Für 1983, 1. Jan. des Jahres, 111. Für 1984, 1. Jan. des Jahres, 112. Für 1985, 1. Jan. des Jahres, 113. Für 1986, 1. Jan. des Jahres, 114. Für 1987, 1. Jan. des Jahres, 115. Für 1988, 1. Jan. des Jahres, 116. Für 1989, 1. Jan. des Jahres, 117. Für 1990, 1. Jan. des Jahres, 118. Für 1991, 1. Jan. des Jahres, 119. Für 1992, 1. Jan. des Jahres, 120. Für 1993, 1. Jan. des Jahres, 121. Für 1994, 1. Jan. des Jahres, 122. Für 1995, 1. Jan. des Jahres, 123. Für 1996, 1. Jan. des Jahres, 124. Für 1997, 1. Jan. des Jahres, 125. Für 1998, 1. Jan. des Jahres, 126. Für 1999, 1. Jan. des Jahres, 127. Für 2000, 1. Jan. des Jahres, 128. Für 2001, 1. Jan. des Jahres, 129. Für 2002, 1. Jan. des Jahres, 130. Für 2003, 1. Jan. des Jahres, 131. Für 2004, 1. Jan. des Jahres, 132. Für 2005, 1. Jan. des Jahres, 133. Für 2006, 1. Jan. des Jahres, 134. Für 2007, 1. Jan. des Jahres, 135. Für 2008, 1. Jan. des Jahres, 136. Für 2009, 1. Jan. des Jahres, 137. Für 2010, 1. Jan. des Jahres, 138. Für 2011, 1. Jan. des Jahres, 139. Für 2012, 1. Jan. des Jahres, 140. Für 2013, 1. Jan. des Jahres, 141. Für 2014, 1. Jan. des Jahres, 142. Für 2015, 1. Jan. des Jahres, 143. Für 2016, 1. Jan. des Jahres, 144. Für 2017, 1. Jan. des Jahres, 145. Für 2018, 1. Jan. des Jahres, 146. Für 2019, 1. Jan. des Jahres, 147. Für 2020, 1. Jan. des Jahres, 148. Für 2021, 1. Jan. des Jahres, 149. Für 2022, 1. Jan. des Jahres, 150.

Ergebnisse von 1920, 1921, 1922, 1923 und 1924, sowie ihre Verteilung auf die Kreise:  
 1. 1920, 2. 1921, 3. 1922, 4. 1923, 5. 1924, 6. 1920, 7. 1921, 8. 1922, 9. 1923, 10. 1924

Wirtschaft	Jahr	Es werden gefischt sind					1000 Liter (1000 Liter) Ertrag				
		Fluss	See	See	See	See	1.	2.	3.	4.	5.
Lachsfang	1920	1 275	20 200	1 120	1 200	1 000	1,2	15,4	10,0	1,2	1,2
	1921	1 210	20 200	1 100	1 100	1 000	1,2	15,4	10,0	1,2	1,2
	1922	1 200	21 000	1 100	1 100	1 000	1,2	15,4	10,0	1,2	1,2
	1923	1 200	21 000	1 100	1 100	1 000	1,2	15,4	10,0	1,2	1,2
	1924	1 200	21 000	1 100	1 100	1 000	1,2	15,4	10,0	1,2	1,2
Hering	1920	1 200	20 200	1 100	1 100	1 000	1,2	15,4	10,0	1,2	1,2
	1921	1 200	20 200	1 100	1 100	1 000	1,2	15,4	10,0	1,2	1,2
	1922	1 200	20 200	1 100	1 100	1 000	1,2	15,4	10,0	1,2	1,2
	1923	1 200	20 200	1 100	1 100	1 000	1,2	15,4	10,0	1,2	1,2
	1924	1 200	20 200	1 100	1 100	1 000	1,2	15,4	10,0	1,2	1,2
Hering	1920	1 200	20 200	1 100	1 100	1 000	1,2	15,4	10,0	1,2	1,2
	1921	1 200	20 200	1 100	1 100	1 000	1,2	15,4	10,0	1,2	1,2
	1922	1 200	20 200	1 100	1 100	1 000	1,2	15,4	10,0	1,2	1,2
	1923	1 200	20 200	1 100	1 100	1 000	1,2	15,4	10,0	1,2	1,2
	1924	1 200	20 200	1 100	1 100	1 000	1,2	15,4	10,0	1,2	1,2
Hering	1920	1 200	20 200	1 100	1 100	1 000	1,2	15,4	10,0	1,2	1,2
	1921	1 200	20 200	1 100	1 100	1 000	1,2	15,4	10,0	1,2	1,2
	1922	1 200	20 200	1 100	1 100	1 000	1,2	15,4	10,0	1,2	1,2
	1923	1 200	20 200	1 100	1 100	1 000	1,2	15,4	10,0	1,2	1,2
	1924	1 200	20 200	1 100	1 100	1 000	1,2	15,4	10,0	1,2	1,2
Hering	1920	1 200	20 200	1 100	1 100	1 000	1,2	15,4	10,0	1,2	1,2
	1921	1 200	20 200	1 100	1 100	1 000	1,2	15,4	10,0	1,2	1,2
	1922	1 200	20 200	1 100	1 100	1 000	1,2	15,4	10,0	1,2	1,2
	1923	1 200	20 200	1 100	1 100	1 000	1,2	15,4	10,0	1,2	1,2
	1924	1 200	20 200	1 100	1 100	1 000	1,2	15,4	10,0	1,2	1,2
Hering	1920	1 200	20 200	1 100	1 100	1 000	1,2	15,4	10,0	1,2	1,2
	1921	1 200	20 200	1 100	1 100	1 000	1,2	15,4	10,0	1,2	1,2
	1922	1 200	20 200	1 100	1 100	1 000	1,2	15,4	10,0	1,2	1,2
	1923	1 200	20 200	1 100	1 100	1 000	1,2	15,4	10,0	1,2	1,2
	1924	1 200	20 200	1 100	1 100	1 000	1,2	15,4	10,0	1,2	1,2
Hering	1920	1 200	20 200	1 100	1 100	1 000	1,2	15,4	10,0	1,2	1,2
	1921	1 200	20 200	1 100	1 100	1 000	1,2	15,4	10,0	1,2	1,2
	1922	1 200	20 200	1 100	1 100	1 000	1,2	15,4	10,0	1,2	1,2
	1923	1 200	20 200	1 100	1 100	1 000	1,2	15,4	10,0	1,2	1,2
	1924	1 200	20 200	1 100	1 100	1 000	1,2	15,4	10,0	1,2	1,2

Quelle: vom 1. Januar 1920 bis 31. Dezember 1924 vom 10. Januar — \*) Die Zahlen sind auf die von 1920 im Teil der Verteilung gemäß verändert. — \*\*) Laut der der jeweiligen Statistik.

(Tabelle IV. 1. Das Tischland in den einzelnen Gemeinden Württembergs nach Art 2

Gemeinde	Messe	In messen geübte Stück					Auf 100 Messen %				
		Wein	Korn	Schafw.	Schweine	Rinder	aus dem Stück				
							1.	2.	3.	4.	5.
		1.	2.	3.	4.	5.	6.	7.	8.	9.	10.
Weinberg	1890	879	81 544	8 251	2 211	2 071	6,5	44,9	34,7	14,1	4,8
	1900	18	88 323	8 854	8 897	797	5,8	41,8	38,2	12,8	10,8
	1910	187	88 888	8 838	8 832	887	5,8	41,8	38,7	12,7	10,8
	1920	887	82 888	8 138	8 138	111	5,7	41,8	37,8	12,7	10,8
	1930	788	88 887	8 138	8 138	788	5,8	41,8	38,1	12,8	10,8
Schafzucht	1890	11 578	78 187	28 588	28 588	28 588	5,8	34,8	31,8	18,7	10,1
	1900	11 828	118 887	28 138	28 138	21 888	4,1	38,8	38,1	11,1	11,1
	1910	12 118	118 888	28 138	21 888	21 118	5,8	31,8	38,1	11,1	11,1
	1920	21 118	21 118	21 118	21 118	21 118	1,8	38,8	38,1	18,8	11,1
	1930	11 888	11 888	11 888	11 888	11 888	1,8	38,1	38,1	11,1	11,1
Rindvieh	1890	1 478	14 118	14 118	1 418	2 118	4,7	44,8	34,7	14,1	10,1
	1900	1 118	11 711	1 118	1 118	1 118	3,8	41,8	38,1	11,1	10,1
	1910	1 788	11 887	1 118	1 118	2 118	5,8	37,8	34,7	11,1	11,1
	1920	1 118	14 118	1 118	1 118	1 118	3,1	41,8	38,1	11,1	11,1
	1930	1 118	11 111	1 118	1 118	2 118	4,8	37,7	31,8	14,1	11,1
Gänse	1890	1 118	11 118	1 118	1 118	1 118	4,1	41,8	31,8	11,1	11,1
	1900	1 118	1 118	1 118	1 118	1 118	3,1	38,1	31,8	11,1	11,1
	1910	1 118	11 118	1 118	1 118	1 118	3,1	41,8	31,8	11,1	11,1
	1920	1 118	11 118	1 118	1 118	1 118	3,1	31,8	31,8	11,1	11,1
	1930	1 118	11 118	1 118	1 118	1 118	3,1	31,8	31,8	11,1	11,1
Friedenszucht	1890	1 118	11 118	1 118	1 118	1 118	4,7	41,8	31,8	14,1	11,1
	1900	1 118	11 118	1 118	1 118	1 118	3,1	41,8	31,8	11,1	11,1
	1910	1 118	11 118	1 118	1 118	1 118	3,1	41,8	31,8	11,1	11,1
	1920	1 118	11 118	1 118	1 118	1 118	3,1	41,8	31,8	11,1	11,1
	1930	1 118	11 118	1 118	1 118	1 118	3,1	41,8	31,8	11,1	11,1
Kornanbau	1890	1 118	11 118	1 118	1 118	1 118	4,8	41,8	31,8	14,1	11,1
	1900	1 118	11 118	1 118	1 118	1 118	3,1	41,8	31,8	11,1	11,1
	1910	1 118	11 118	1 118	1 118	1 118	3,1	41,8	31,8	11,1	11,1
	1920	1 118	11 118	1 118	1 118	1 118	3,1	41,8	31,8	11,1	11,1
	1930	1 118	11 118	1 118	1 118	1 118	3,1	41,8	31,8	11,1	11,1
Bienen	1890	1 118	11 118	1 118	1 118	1 118	4,8	41,8	31,8	14,1	11,1
	1900	1 118	11 118	1 118	1 118	1 118	4,1	41,8	31,8	11,1	11,1
	1910	1 118	11 118	1 118	1 118	1 118	3,1	41,8	31,8	11,1	11,1
	1920	1 118	11 118	1 118	1 118	1 118	3,1	41,8	31,8	11,1	11,1
	1930	1 118	11 118	1 118	1 118	1 118	3,1	41,8	31,8	11,1	11,1
Raps	1890	1 118	11 118	1 118	1 118	1 118	4,7	41,8	31,8	14,1	11,1
	1900	1 118	11 118	1 118	1 118	1 118	4,1	41,8	31,8	11,1	11,1
	1910	1 118	11 118	1 118	1 118	1 118	3,1	41,8	31,8	11,1	11,1
	1920	1 118	11 118	1 118	1 118	1 118	3,1	41,8	31,8	11,1	11,1
	1930	1 118	11 118	1 118	1 118	1 118	3,1	41,8	31,8	11,1	11,1

1/3 % Frucht, 2/3 % Korn und 1/3 % Rindvieh. — 1/3 Korn, 2/3 Rindvieh, 1/3 % Frucht. — 1/3 Korn, 2/3 Rindvieh, 1/3 % Frucht.

Zählungen von 1948, 1958, 1968, 1975 und 1982, jeweils für Fortbildungserwerbende

Berufskategorie	Jahr	Erwerbsgröße (Tausend)					Auf 100 Erwerbsfähige						
		Werte	Werte	Werte	Werte	Werte	Werte	Werte	Werte	Werte			
		1	2	3	4	5	6	7	8	9	10	11	12
Bauwesen	1948	127	1.982	1.070	4.202	2.897	2,1	100,0	8,6	17,0	14,4		
	1958	144	2.071	1.190	4.298	3,0	2,1	100,0	8,7	16,1	15,0		
	1968	170	2.008	1.260	4.992	4,4	2,6	100,0	8,7	16,1	14,8		
	1975	180	1.938	1,0	5.278	4,4	2,7	100,0	8,1	14,0	13,9		
	1982	197	1.890	1.200	5.928	4,5	2,5	100,0	8,4	14,0	13,8		
Energie	1948	104	1.000	1.200	1.400	1,0	2,6	100,0	10,0	11,0	10,0		
	1958	121	1.000	1.200	1.500	1,1	2,9	100,0	10,1	10,1	10,1		
	1968	141	1.420	1.400	2.400	1,4	3,1	100,0	11,0	10,4	11,0		
	1975	152	1.380	1.200	2.700	1,4	2,7	100,0	10,1	10,1	10,4	11,0	
	1982	168	1.240	1.400	3.070	1,6	2,5	100,0	10,1	10,1	10,0	10,0	
Gütervertrieb	1948	1.067	10.700	5.400	12.700	3.500	5,4	100,0	10,1	11,0	11,0	11,0	
	1958	1.012	10.200	5.000	12.000	3.200	4,9	100,0	10,1	10,1	10,1	10,1	
	1968	1.111	10.000	4.800	12.400	3.400	5,1	100,0	10,1	10,1	10,1	10,1	
	1975	1.062	11.400	5.100	13.000	3.600	4,9	100,0	10,1	10,1	10,1	10,1	
	1982	1.000	11.000	5.100	13,0	3.600	4,1	100,0	10,1	10,1	10,1	10,1	
Handwerk	1948	1.792	10.100	7.000	1.400	2.000	1,0	100,0	10,1	10,1	10,1	10,1	
	1958	1.440	10.400	6.000	1.000	1.500	4,4	100,0	10,1	10,1	10,1	10,1	
	1968	1.000	10.000	5.000	1.000	1.200	4,0	100,0	10,1	10,1	10,1	10,1	
	1975	900	11.000	4.000	1.000	1.400	3,9	100,0	10,1	10,1	10,1	10,1	
	1982	900	10.000	4.000	1.000	1.400	3,3	100,0	10,1	10,1	10,1	10,1	
Information	1948	100	1.000	1.000	1.000	1,0	2,1	100,0	10,1	11,0	11,0	11,0	
	1958	100	1.000	1.000	1.000	1,0	2,1	100,0	10,1	11,0	11,0	11,0	
	1968	100	1.000	1.000	1.000	1,0	2,1	100,0	10,1	11,0	11,0	11,0	
	1975	100	1.000	1.000	1.000	1,0	2,1	100,0	10,1	11,0	11,0	11,0	
	1982	100	1.000	1.000	1.000	1,0	2,1	100,0	10,1	11,0	11,0	11,0	
Landwirtschaft	1948	1.000	1.000	1.000	1.000	1,0	2,1	100,0	10,1	11,0	11,0	11,0	
	1958	1.000	1.000	1.000	1.000	1,0	2,1	100,0	10,1	11,0	11,0	11,0	
	1968	1.000	1.000	1.000	1.000	1,0	2,1	100,0	10,1	11,0	11,0	11,0	
	1975	1.000	1.000	1.000	1.000	1,0	2,1	100,0	10,1	11,0	11,0	11,0	
	1982	1.000	1.000	1.000	1.000	1,0	2,1	100,0	10,1	11,0	11,0	11,0	
Wirtschaftswissenschaften	1948	1.000	1.000	1.000	1.000	1,0	2,1	100,0	10,1	11,0	11,0	11,0	
	1958	1.000	1.000	1.000	1.000	1,0	2,1	100,0	10,1	11,0	11,0	11,0	
	1968	1.000	1.000	1.000	1.000	1,0	2,1	100,0	10,1	11,0	11,0	11,0	
	1975	1.000	1.000	1.000	1.000	1,0	2,1	100,0	10,1	11,0	11,0	11,0	
	1982	1.000	1.000	1.000	1.000	1,0	2,1	100,0	10,1	11,0	11,0	11,0	

\*) Werte auf, wie in den Werten, Jahressumme 1982 (1.000) für Vergleich über Branchen hinweg angegeben.

(Fortf.) T. 5. Der Verband in den einzelnen Oberländern Württembergs nach den J-

Oberländer	Jahre	In wachen geachtet					Auf 100 Thaler % Kassenbank				
		Franken	Stuttgart	Heilbronn	Esslingen	Ulm	Franken	Stuttgart	Heilbronn	Esslingen	Ulm
1.	2.	3.	4.	5.	6.	7.	8.	9.	10.	11.	12.
Tübingen	1866	100	100	10 000	1 000	1 000	100	100	10 000	1 000	1 000
	1867	100	100	10 000	1 000	1 000	100	100	10 000	1 000	1 000
	1868	100	100	10 000	1 000	1 000	100	100	10 000	1 000	1 000
	1869	100	100	10 000	1 000	1 000	100	100	10 000	1 000	1 000
	1870	100	100	10 000	1 000	1 000	100	100	10 000	1 000	1 000
Tübingen	1866	1 000	1 000	11 000	1 000	1 000	1 000	1 000	11 000	1 000	1 000
	1867	1 000	1 000	11 000	1 000	1 000	1 000	1 000	11 000	1 000	1 000
	1868	1 000	1 000	11 000	1 000	1 000	1 000	1 000	11 000	1 000	1 000
	1869	1 000	1 000	11 000	1 000	1 000	1 000	1 000	11 000	1 000	1 000
	1870	1 000	1 000	11 000	1 000	1 000	1 000	1 000	11 000	1 000	1 000
Ulm	1866	1 000	1 000	10 000	1 000	1 000	1 000	1 000	10 000	1 000	1 000
	1867	1 000	1 000	10 000	1 000	1 000	1 000	1 000	10 000	1 000	1 000
	1868	1 000	1 000	10 000	1 000	1 000	1 000	1 000	10 000	1 000	1 000
	1869	1 000	1 000	10 000	1 000	1 000	1 000	1 000	10 000	1 000	1 000
	1870	1 000	1 000	10 000	1 000	1 000	1 000	1 000	10 000	1 000	1 000
Stuttgart	1866	1 000	1 000	10 000	1 000	1 000	1 000	1 000	10 000	1 000	1 000
	1867	1 000	1 000	10 000	1 000	1 000	1 000	1 000	10 000	1 000	1 000
	1868	1 000	1 000	10 000	1 000	1 000	1 000	1 000	10 000	1 000	1 000
	1869	1 000	1 000	10 000	1 000	1 000	1 000	1 000	10 000	1 000	1 000
	1870	1 000	1 000	10 000	1 000	1 000	1 000	1 000	10 000	1 000	1 000
Heilbronn	1866	10 000	10 000	100 000	10 000	10 000	10 000	10 000	100 000	10 000	10 000
	1867	10 000	10 000	100 000	10 000	10 000	10 000	10 000	100 000	10 000	10 000
	1868	10 000	10 000	100 000	10 000	10 000	10 000	10 000	100 000	10 000	10 000
	1869	10 000	10 000	100 000	10 000	10 000	10 000	10 000	100 000	10 000	10 000
	1870	10 000	10 000	100 000	10 000	10 000	10 000	10 000	100 000	10 000	10 000
Esslingen	1866	1 000	1 000	10 000	1 000	1 000	1 000	1 000	10 000	1 000	1 000
	1867	1 000	1 000	10 000	1 000	1 000	1 000	1 000	10 000	1 000	1 000
	1868	1 000	1 000	10 000	1 000	1 000	1 000	1 000	10 000	1 000	1 000
	1869	1 000	1 000	10 000	1 000	1 000	1 000	1 000	10 000	1 000	1 000
	1870	1 000	1 000	10 000	1 000	1 000	1 000	1 000	10 000	1 000	1 000
Franken	1866	1 000	1 000	10 000	1 000	1 000	1 000	1 000	10 000	1 000	1 000
	1867	1 000	1 000	10 000	1 000	1 000	1 000	1 000	10 000	1 000	1 000
	1868	1 000	1 000	10 000	1 000	1 000	1 000	1 000	10 000	1 000	1 000
	1869	1 000	1 000	10 000	1 000	1 000	1 000	1 000	10 000	1 000	1 000
	1870	1 000	1 000	10 000	1 000	1 000	1 000	1 000	10 000	1 000	1 000
Göppingen	1866	1 000	1 000	10 000	1 000	1 000	1 000	1 000	10 000	1 000	1 000
	1867	1 000	1 000	10 000	1 000	1 000	1 000	1 000	10 000	1 000	1 000
	1868	1 000	1 000	10 000	1 000	1 000	1 000	1 000	10 000	1 000	1 000
	1869	1 000	1 000	10 000	1 000	1 000	1 000	1 000	10 000	1 000	1 000
	1870	1 000	1 000	10 000	1 000	1 000	1 000	1 000	10 000	1 000	1 000

1/2 % Zugs. aus 1 M 1 auf Rate 18 u. 19. — 2/3 Zugs. (Zugs. von 1000) von 1000.

Zählungen von 1906, 1920, 1933, 1937 und 1950, sowie ihre Verteilung auf die Einkünfte

Einkunftsart	Jahr	In welcher Größe (Taus.)					Auf 100 Einwohner <sup>1)</sup> im selben Jahre				
		Pflanzl.	Gewerbe	Schulz <sup>2)</sup>	Industria	Sonstige	A.	B.	C.	D.	E.
Gehälter	1906	0.001	12.000	20.000	0.720	1.001	1,2	12,0	20,0	0,72	1,0
	1920	0.002	12.000	20.000	0.720	1.001	1,2	12,0	20,0	0,72	1,0
	1933	0.002	12.000	20.000	0.720	1.001	1,2	12,0	20,0	0,72	1,0
	1937	0.002	12.000	20.000	0.720	1.001	1,2	12,0	20,0	0,72	1,0
	1950	0.002	12.000	20.000	0.720	1.001	1,2	12,0	20,0	0,72	1,0
Einkauf	1906	0.001	12.000	20.000	0.720	1.001	1,2	12,0	20,0	0,72	1,0
	1920	0.001	12.000	20.000	0.720	1.001	1,2	12,0	20,0	0,72	1,0
	1933	0.001	12.000	20.000	0.720	1.001	1,2	12,0	20,0	0,72	1,0
	1937	0.001	12.000	20.000	0.720	1.001	1,2	12,0	20,0	0,72	1,0
	1950	0.001	12.000	20.000	0.720	1.001	1,2	12,0	20,0	0,72	1,0
Einkauf	1906	0.001	12.000	20.000	0.720	1.001	1,2	12,0	20,0	0,72	1,0
	1920	0.001	12.000	20.000	0.720	1.001	1,2	12,0	20,0	0,72	1,0
	1933	0.001	12.000	20.000	0.720	1.001	1,2	12,0	20,0	0,72	1,0
	1937	0.001	12.000	20.000	0.720	1.001	1,2	12,0	20,0	0,72	1,0
	1950	0.001	12.000	20.000	0.720	1.001	1,2	12,0	20,0	0,72	1,0
Einkauf	1906	0.001	12.000	20.000	0.720	1.001	1,2	12,0	20,0	0,72	1,0
	1920	0.001	12.000	20.000	0.720	1.001	1,2	12,0	20,0	0,72	1,0
	1933	0.001	12.000	20.000	0.720	1.001	1,2	12,0	20,0	0,72	1,0
	1937	0.001	12.000	20.000	0.720	1.001	1,2	12,0	20,0	0,72	1,0
	1950	0.001	12.000	20.000	0.720	1.001	1,2	12,0	20,0	0,72	1,0
Einkauf	1906	0.001	12.000	20.000	0.720	1.001	1,2	12,0	20,0	0,72	1,0
	1920	0.001	12.000	20.000	0.720	1.001	1,2	12,0	20,0	0,72	1,0
	1933	0.001	12.000	20.000	0.720	1.001	1,2	12,0	20,0	0,72	1,0
	1937	0.001	12.000	20.000	0.720	1.001	1,2	12,0	20,0	0,72	1,0
	1950	0.001	12.000	20.000	0.720	1.001	1,2	12,0	20,0	0,72	1,0

<sup>1)</sup> Basis 1933, wie in den Werten für die Jahre 1906 bis 1937 angegeben.

(Fortf. v. 2. Der Tauschfuß in den rheinischen Oberländern. Währungsverg. nach den 6

Ortsnamen	Jahrzahl	Zu welcher goldfl. Münze					Zur 100 fl. rheinl. 1/2 Kanneng. Münze				
		Frankl.	Westf.	Westf. 1/2	Westf. 1/4	Bayern	Frankl.	Westf.	Westf. 1/2	Westf. 1/4	Bayern
I.	II.	I.	II.	I.	II.	I.	II.	I.	II.	I.	II.
Bretzenfeld	1660	200	11 750	1 500	1 000	100	1,7	16,5	10,1	6,7	1,0
	1665	190	11 000	1 500	1 000	100	1,5	16,5	10,1	6,7	1,0
	1670	180	11 000	1 500	1 000	100	1,5	16,5	10,1	6,7	1,0
	1675	170	10 500	1 500	1 000	100	1,3	16,5	10,1	6,7	1,0
	1680	160	10 000	1 500	1 000	100	1,1	16,5	10,1	6,7	1,0
Walden	1660	140	11 000	1 500	1 000	100	1,6	14,7	10,1	7,0	1,0
	1665	130	11 000	1 500	1 000	100	1,4	14,7	10,1	7,0	1,0
	1670	120	10 500	1 500	1 000	100	1,2	14,7	10,1	7,0	1,0
	1675	110	10 000	1 500	1 000	100	1,0	14,7	10,1	7,0	1,0
	1680	100	10 000	1 500	1 000	100	0,9	14,7	10,1	7,0	1,0
Lepfeln	1660	12 000	100 000	100 000	10 000	10 000	1,0	11,7	10,1	10,1	1,0
	1665	11 500	100 000	100 000	10 000	10 000	0,9	11,7	10,1	10,1	1,0
	1670	11 000	100 000	100 000	10 000	10 000	0,8	11,7	10,1	10,1	1,0
	1675	10 500	100 000	100 000	10 000	10 000	0,7	11,7	10,1	10,1	1,0
	1680	10 000	100 000	100 000	10 000	10 000	0,6	11,7	10,1	10,1	1,0
Münch	1660	1 000	10 000	1 000	1 000	100	1,0	11,0	10,1	10,1	1,0
	1665	1 000	10 000	1 000	1 000	100	1,0	11,0	10,1	10,1	1,0
	1670	1 000	10 000	1 000	1 000	100	1,0	11,0	10,1	10,1	1,0
	1675	1 000	10 000	1 000	1 000	100	1,0	11,0	10,1	10,1	1,0
	1680	1 000	10 000	1 000	1 000	100	1,0	11,0	10,1	10,1	1,0
Rheinhausen	1660	1 000	1 000	1 000	1 000	100	1,0	11,0	10,1	10,1	1,0
	1665	1 000	1 000	1 000	1 000	100	1,0	11,0	10,1	10,1	1,0
	1670	1 000	1 000	1 000	1 000	100	1,0	11,0	10,1	10,1	1,0
	1675	1 000	1 000	1 000	1 000	100	1,0	11,0	10,1	10,1	1,0
	1680	1 000	1 000	1 000	1 000	100	1,0	11,0	10,1	10,1	1,0
Elsagen	1660	1 000	1 000	1 000	1 000	100	1,0	11,0	10,1	10,1	1,0
	1665	1 000	1 000	1 000	1 000	100	1,0	11,0	10,1	10,1	1,0
	1670	1 000	1 000	1 000	1 000	100	1,0	11,0	10,1	10,1	1,0
	1675	1 000	1 000	1 000	1 000	100	1,0	11,0	10,1	10,1	1,0
	1680	1 000	1 000	1 000	1 000	100	1,0	11,0	10,1	10,1	1,0
Goldingen	1660	1 000	11 000	1 000	1 000	100	1,0	11,0	10,1	10,1	1,0
	1665	1 000	11 000	1 000	1 000	100	1,0	11,0	10,1	10,1	1,0
	1670	1 000	11 000	1 000	1 000	100	1,0	11,0	10,1	10,1	1,0
	1675	1 000	11 000	1 000	1 000	100	1,0	11,0	10,1	10,1	1,0
	1680	1 000	11 000	1 000	1 000	100	1,0	11,0	10,1	10,1	1,0
Oppingen	1660	1 000	11 000	1 000	1 000	100	1,0	11,0	10,1	10,1	1,0
	1665	1 000	11 000	1 000	1 000	100	1,0	11,0	10,1	10,1	1,0
	1670	1 000	11 000	1 000	1 000	100	1,0	11,0	10,1	10,1	1,0
	1675	1 000	11 000	1 000	1 000	100	1,0	11,0	10,1	10,1	1,0
	1680	1 000	11 000	1 000	1 000	100	1,0	11,0	10,1	10,1	1,0

5 5 5 Vergl. Ann. 1 Heft auf Seite 44 u. 45.

Zählregeln von 1948, 1954, 1960, 1970 und 1980, jeweils für Verhältnisse von Beständen.

Ökosystem	Zähljahr	Ertragsgrenze (m³/ha)					Auf 100 Ertragsgrenze					
		Fläche	Bestand	Laubfröh	Nadelfröh	Ertrag	Fläche	Bestand	Laubfröh	Nadelfröh	Ertrag	
1	2	3	4	5	6	7	8	9	10	11	12	
Kiefern	1948	300	10000	10 070	1 000	100	3,1	10000,0	10	1,0		
	1954	300	10 000	10 120 <sup>1)</sup>	1 000	170	3,2	10 000,0	10	1,0		
	1960	300	10 000	10 120 <sup>1)</sup>	1 000	170	3,1	10 000,0	10	1,0		
	1970	300	10 120	10 000	1 000	100	3,0	10 000,0	10	1,0		
	1980	300	10 120 <sup>1)</sup>	10 070	1 000	100	3,1	10 000,0	10	1,0		
Lärchen	1948	1 100	10 000	4 000	1 000	100	10,0	10 000,0	10	1,0		
	1954	1 100	10 000	4 000	1 000	100	10,0	10 000,0	10	1,0		
	1960	1 100	10 000	4 000	1 000	100	10,0	10 000,0	10	1,0		
	1970	1 100	10 000	4 000	1 000	100	10,0	10 000,0	10	1,0		
	1980	1 100	10 000	4 000	1 000	100	10,0	10 000,0	10	1,0		
Leichtforst	1948	1 000	10 000	1 000	100	100	10,0	10 000,0	10	1,0		
	1954	1 000	10 000	1 000	100	100	10,0	10 000,0	10	1,0		
	1960	1 000	10 000	1 000	100	100	10,0	10 000,0	10	1,0		
	1970	1 000	10 000	1 000	100	100	10,0	10 000,0	10	1,0		
	1980	1 000	10 000	1 000	100	100	10,0	10 000,0	10	1,0		
Mischforst	1948	1 100	10 000	1 000	1 000	100	10,0	10 000,0	10	1,0		
	1954	1 100	10 000	1 000	1 000	100	10,0	10 000,0	10	1,0		
	1960	1 100	10 000	1 000	1 000	100	10,0	10 000,0	10	1,0		
	1970	1 100	10 000	1 000	1 000	100	10,0	10 000,0	10	1,0		
	1980	1 100	10 000	1 000	1 000	100	10,0	10 000,0	10	1,0		
Brennholz	1948	1 000	10 000	1 000	1 000	100	10,0	10 000,0	10	1,0		
	1954	1 000	10 000	1 000	1 000	100	10,0	10 000,0	10	1,0		
	1960	1 000	10 000	1 000	1 000	100	10,0	10 000,0	10	1,0		
	1970	1 000	10 000	1 000	1 000	100	10,0	10 000,0	10	1,0		
	1980	1 000	10 000	1 000	1 000	100	10,0	10 000,0	10	1,0		
Bauholz	1948	1 000	10 000	1 000	1 000	100	10,0	10 000,0	10	1,0		
	1954	1 000	10 000	1 000	1 000	100	10,0	10 000,0	10	1,0		
	1960	1 000	10 000	1 000	1 000	100	10,0	10 000,0	10	1,0		
	1970	1 000	10 000	1 000	1 000	100	10,0	10 000,0	10	1,0		
	1980	1 000	10 000	1 000	1 000	100	10,0	10 000,0	10	1,0		
Wald	1948	1 000	10 000	1 000	1 000	100	10,0	10 000,0	10	1,0		
	1954	1 000	10 000	1 000	1 000	100	10,0	10 000,0	10	1,0		
	1960	1 000	10 000	1 000	1 000	100	10,0	10 000,0	10	1,0		
	1970	1 000	10 000	1 000	1 000	100	10,0	10 000,0	10	1,0		
	1980	1 000	10 000	1 000	1 000	100	10,0	10 000,0	10	1,0		
Fischfang	1948	1 000	10 000	1 000	1 000	100	10,0	10 000,0	10	1,0		
	1954	1 000	10 000	1 000	1 000	100	10,0	10 000,0	10	1,0		
	1960	1 000	10 000	1 000	1 000	100	10,0	10 000,0	10	1,0		
	1970	1 000	10 000	1 000	1 000	100	10,0	10 000,0	10	1,0		
	1980	1 000	10 000	1 000	1 000	100	10,0	10 000,0	10	1,0		

<sup>1)</sup> 1954 (1955) wie in den Wäldern. Jahrb. von 1954 (1955) enthält einen Druckfehler entsprechend. — <sup>2)</sup> Seite 1011, wie in den Wäldern. Jahrb. von 1955 (1956) enthält einen Druckfehler entsprechend.





(Tabelle II. 2. Der Verband in den einzelnen Gliedern vom Wirtschaftsjahr nach den 4 Zählungen von 1934, 1935, 1936, 1937 und 1938, sowie die Verhältnisse der Vertriebe aus

Wirtschaftsjahr	Zählung	In welcher Größe sind					Auf 100 Erwerbslos ausgegangen				
		Fläche	Zerstück	Einheit	Personen	Thiere	Fläche	Zerstück	Einheit	Personen	Thiere
	1	2	3	4	5	6	7	8	9	10	
Eis	1934	4 134	25 201	11 080	1 200	100	1,7	10,4	10,2	1,7	10,4
	1935	3 852	24 074	11 500	1 000	100	1,5	10,1	10,4	1,5	10,1
	1936	4 400	24 000	11 700	1 000	100	1,5	10,2	10,2	1,5	10,2
	1937	4 500	23 000	11 800	1 000	100	1,7	10,1	10,2	1,7	10,1
	1938	4 400	23 000	11 600	1 000	100	1,5	10,1	10,2	1,5	10,1
Wälder	1934	4 400	23 000	11 600	1 000	100	1,7	10,1	10,2	1,7	10,1
	1935	4 000	22 000	11 500	1 000	100	1,5	10,2	10,1	1,5	10,2
	1936	4 500	23 000	11 600	1 000	100	1,5	10,1	10,2	1,5	10,1
	1937	4 500	23 000	11 600	1 000	100	1,7	10,1	10,2	1,7	10,1
	1938	4 500	23 000	11 600	1 000	100	1,5	10,1	10,2	1,5	10,1
Wägen	1934	4 500	23 000	11 600	1 000	100	1,7	10,1	10,2	1,7	10,1
	1935	4 500	23 000	11 600	1 000	100	1,5	10,1	10,2	1,5	10,1
	1936	4 500	23 000	11 600	1 000	100	1,7	10,1	10,2	1,7	10,1
	1937	4 500	23 000	11 600	1 000	100	1,5	10,1	10,2	1,5	10,1
	1938	4 500	23 000	11 600	1 000	100	1,7	10,1	10,2	1,7	10,1
Brennstoff	1934	44 700	282 000	124 000	14 000	1 000	1,5	10,1	10,2	1,5	10,1
	1935	41 500	270 000	121 000	13 000	1 000	1,5	10,1	10,2	1,5	10,1
	1936	43 100	275 000	123 000	13 000	1 000	1,5	10,1	10,2	1,5	10,1
	1937	42 100	270 000	122 000	13 000	1 000	1,7	10,1	10,2	1,7	10,1
	1938	44 000	275 000	124 000	13 000	1 000	1,5	10,1	10,2	1,5	10,1
Wirtschaftsgang	1934	100 000	500 000	200 000	20 000	10 000	1,5	10,1	10,2	1,5	10,1
	1935	100 000	500 000	200 000	20 000	10 000	1,4	10,1	10,2	1,4	10,1
	1936	100 000	500 000	200 000	20 000	10 000	1,5	10,1	10,2	1,5	10,1
	1937	100 000	500 000	200 000	20 000	10 000	1,5	10,1	10,2	1,5	10,1
	1938	100 000	500 000	200 000	20 000	10 000	1,5	10,1	10,2	1,5	10,1
Eingehende Anzahl	1934	1 000 000	5 000 000	2 000 000	200 000	100 000	1,5	10,1	10,2	1,5	10,1
	1938	1 000 000	5 000 000	2 000 000	200 000	100 000	1,5	10,1	10,2	1,5	10,1
Personen	1934	1 000 000	5 000 000	2 000 000	200 000	100 000	1,5	10,1	10,2	1,5	10,1
	1938	1 000 000	5 000 000	2 000 000	200 000	100 000	1,5	10,1	10,2	1,5	10,1
Thiere	1934	1 000 000	5 000 000	2 000 000	200 000	100 000	1,5	10,1	10,2	1,5	10,1
	1938	1 000 000	5 000 000	2 000 000	200 000	100 000	1,5	10,1	10,2	1,5	10,1
Eisen	1934	1 000 000	5 000 000	2 000 000	200 000	100 000	1,5	10,1	10,2	1,5	10,1
	1938	1 000 000	5 000 000	2 000 000	200 000	100 000	1,5	10,1	10,2	1,5	10,1
Bauholz	1934	1 000 000	5 000 000	2 000 000	200 000	100 000	1,5	10,1	10,2	1,5	10,1
	1938	1 000 000	5 000 000	2 000 000	200 000	100 000	1,5	10,1	10,2	1,5	10,1

1) 1/2 Proz. vom 1.-1. und Ende 1934 bis — 1/2 Proz. 1938, wie in den 1934-1938-Jahren, 2) 1/2 bis 1/2 Proz. in die Zahl der Vertriebe, 3) 1/2 bis 1/2 Proz. in die Zahl der Vertriebe, 4) 1/2 bis 1/2 Proz. in die Zahl der Vertriebe, 5) 1/2 bis 1/2 Proz. in die Zahl der Vertriebe, 6) 1/2 bis 1/2 Proz. in die Zahl der Vertriebe, 7) 1/2 bis 1/2 Proz. in die Zahl der Vertriebe, 8) 1/2 bis 1/2 Proz. in die Zahl der Vertriebe, 9) 1/2 bis 1/2 Proz. in die Zahl der Vertriebe, 10) 1/2 bis 1/2 Proz. in die Zahl der Vertriebe.



V. 3. Das Ergebnis der Fischfängen im  
 „Fischlandsteine“ (Steinlagen am Werrand) für das Jahr 1947, Bewegung 1. 4.

Fischbestand mit Wichtigste Arten	Ertrags- fähige Stufe gesamt	Fische				Säugetiere (incl. V. 3. 1)				Vögel			
		Stein- lage		Grüne Steinlage		Stein- lage		Grüne Steinlage		Stein- lage		Grüne Steinlage	
	in	Paar-	%	Paar-	%	Paar-	%	Paar-	%	Paar-	%	Paar-	%
<b>Fischbestand</b>	2173,2	2398 (10,5)	114	5,1	15 (0,7)	0,6	1 (0,04)	0,1	1 (0,04)	10 (0,46)	0,5	1 (0,04)	0,05
<b>Steinlage</b>	2173,2	2398 (10,5)	114	5,1	15 (0,7)	0,6	1 (0,04)	0,1	1 (0,04)	10 (0,46)	0,5	1 (0,04)	0,05
<b>Grüne Steinlage</b>	2173,2	2398 (10,5)	114	5,1	15 (0,7)	0,6	1 (0,04)	0,1	1 (0,04)	10 (0,46)	0,5	1 (0,04)	0,05
<b>V. 3. 1</b>	2173,2	2398 (10,5)	114	5,1	15 (0,7)	0,6	1 (0,04)	0,1	1 (0,04)	10 (0,46)	0,5	1 (0,04)	0,05
<b>Steinlage</b>	2173,2	2398 (10,5)	114	5,1	15 (0,7)	0,6	1 (0,04)	0,1	1 (0,04)	10 (0,46)	0,5	1 (0,04)	0,05
<b>Grüne Steinlage</b>	2173,2	2398 (10,5)	114	5,1	15 (0,7)	0,6	1 (0,04)	0,1	1 (0,04)	10 (0,46)	0,5	1 (0,04)	0,05
<b>V. 3. 1</b>	2173,2	2398 (10,5)	114	5,1	15 (0,7)	0,6	1 (0,04)	0,1	1 (0,04)	10 (0,46)	0,5	1 (0,04)	0,05
<b>Steinlage</b>	2173,2	2398 (10,5)	114	5,1	15 (0,7)	0,6	1 (0,04)	0,1	1 (0,04)	10 (0,46)	0,5	1 (0,04)	0,05
<b>Grüne Steinlage</b>	2173,2	2398 (10,5)	114	5,1	15 (0,7)	0,6	1 (0,04)	0,1	1 (0,04)	10 (0,46)	0,5	1 (0,04)	0,05
<b>V. 3. 1</b>	2173,2	2398 (10,5)	114	5,1	15 (0,7)	0,6	1 (0,04)	0,1	1 (0,04)	10 (0,46)	0,5	1 (0,04)	0,05
<b>Steinlage</b>	2173,2	2398 (10,5)	114	5,1	15 (0,7)	0,6	1 (0,04)	0,1	1 (0,04)	10 (0,46)	0,5	1 (0,04)	0,05
<b>Grüne Steinlage</b>	2173,2	2398 (10,5)	114	5,1	15 (0,7)	0,6	1 (0,04)	0,1	1 (0,04)	10 (0,46)	0,5	1 (0,04)	0,05
<b>V. 3. 1</b>	2173,2	2398 (10,5)	114	5,1	15 (0,7)	0,6	1 (0,04)	0,1	1 (0,04)	10 (0,46)	0,5	1 (0,04)	0,05

1. In der Statistik ist das gefällig, dass das unterste in Frage vertretbare  
 Fischgewicht, nämlich 50 g, nicht in Fischprotokoll, sondern das ursprünglich vom  
 Fischer festgesetzte, 200 g ist. — 2. In der Statistik sind die 10, 20, 30, 40, 50, 60, 70, 80, 90, 100, 110, 120, 130, 140, 150, 160, 170, 180, 190, 200, 210, 220, 230, 240, 250, 260, 270, 280, 290, 300, 310, 320, 330, 340, 350, 360, 370, 380, 390, 400, 410, 420, 430, 440, 450, 460, 470, 480, 490, 500, 510, 520, 530, 540, 550, 560, 570, 580, 590, 600, 610, 620, 630, 640, 650, 660, 670, 680, 690, 700, 710, 720, 730, 740, 750, 760, 770, 780, 790, 800, 810, 820, 830, 840, 850, 860, 870, 880, 890, 900, 910, 920, 930, 940, 950, 960, 970, 980, 990, 1000, 1010, 1020, 1030, 1040, 1050, 1060, 1070, 1080, 1090, 1100, 1110, 1120, 1130, 1140, 1150, 1160, 1170, 1180, 1190, 1200, 1210, 1220, 1230, 1240, 1250, 1260, 1270, 1280, 1290, 1300, 1310, 1320, 1330, 1340, 1350, 1360, 1370, 1380, 1390, 1400, 1410, 1420, 1430, 1440, 1450, 1460, 1470, 1480, 1490, 1500, 1510, 1520, 1530, 1540, 1550, 1560, 1570, 1580, 1590, 1600, 1610, 1620, 1630, 1640, 1650, 1660, 1670, 1680, 1690, 1700, 1710, 1720, 1730, 1740, 1750, 1760, 1770, 1780, 1790, 1800, 1810, 1820, 1830, 1840, 1850, 1860, 1870, 1880, 1890, 1900, 1910, 1920, 1930, 1940, 1950, 1960, 1970, 1980, 1990, 2000, 2010, 2020, 2030, 2040, 2050, 2060, 2070, 2080, 2090, 2100, 2110, 2120, 2130, 2140, 2150, 2160, 2170, 2180, 2190, 2200, 2210, 2220, 2230, 2240, 2250, 2260, 2270, 2280, 2290, 2300, 2310, 2320, 2330, 2340, 2350, 2360, 2370, 2380, 2390, 2400, 2410, 2420, 2430, 2440, 2450, 2460, 2470, 2480, 2490, 2500, 2510, 2520, 2530, 2540, 2550, 2560, 2570, 2580, 2590, 2600, 2610, 2620, 2630, 2640, 2650, 2660, 2670, 2680, 2690, 2700, 2710, 2720, 2730, 2740, 2750, 2760, 2770, 2780, 2790, 2800, 2810, 2820, 2830, 2840, 2850, 2860, 2870, 2880, 2890, 2900, 2910, 2920, 2930, 2940, 2950, 2960, 2970, 2980, 2990, 3000, 3010, 3020, 3030, 3040, 3050, 3060, 3070, 3080, 3090, 3100, 3110, 3120, 3130, 3140, 3150, 3160, 3170, 3180, 3190, 3200, 3210, 3220, 3230, 3240, 3250, 3260, 3270, 3280, 3290, 3300, 3310, 3320, 3330, 3340, 3350, 3360, 3370, 3380, 3390, 3400, 3410, 3420, 3430, 3440, 3450, 3460, 3470, 3480, 3490, 3500, 3510, 3520, 3530, 3540, 3550, 3560, 3570, 3580, 3590, 3600, 3610, 3620, 3630, 3640, 3650, 3660, 3670, 3680, 3690, 3700, 3710, 3720, 3730, 3740, 3750, 3760, 3770, 3780, 3790, 3800, 3810, 3820, 3830, 3840, 3850, 3860, 3870, 3880, 3890, 3900, 3910, 3920, 3930, 3940, 3950, 3960, 3970, 3980, 3990, 4000, 4010, 4020, 4030, 4040, 4050, 4060, 4070, 4080, 4090, 4100, 4110, 4120, 4130, 4140, 4150, 4160, 4170, 4180, 4190, 4200, 4210, 4220, 4230, 4240, 4250, 4260, 4270, 4280, 4290, 4300, 4310, 4320, 4330, 4340, 4350, 4360, 4370, 4380, 4390, 4400, 4410, 4420, 4430, 4440, 4450, 4460, 4470, 4480, 4490, 4500, 4510, 4520, 4530, 4540, 4550, 4560, 4570, 4580, 4590, 4600, 4610, 4620, 4630, 4640, 4650, 4660, 4670, 4680, 4690, 4700, 4710, 4720, 4730, 4740, 4750, 4760, 4770, 4780, 4790, 4800, 4810, 4820, 4830, 4840, 4850, 4860, 4870, 4880, 4890, 4900, 4910, 4920, 4930, 4940, 4950, 4960, 4970, 4980, 4990, 5000, 5010, 5020, 5030, 5040, 5050, 5060, 5070, 5080, 5090, 5100, 5110, 5120, 5130, 5140, 5150, 5160, 5170, 5180, 5190, 5200, 5210, 5220, 5230, 5240, 5250, 5260, 5270, 5280, 5290, 5300, 5310, 5320, 5330, 5340, 5350, 5360, 5370, 5380, 5390, 5400, 5410, 5420, 5430, 5440, 5450, 5460, 5470, 5480, 5490, 5500, 5510, 5520, 5530, 5540, 5550, 5560, 5570, 5580, 5590, 5600, 5610, 5620, 5630, 5640, 5650, 5660, 5670, 5680, 5690, 5700, 5710, 5720, 5730, 5740, 5750, 5760, 5770, 5780, 5790, 5800, 5810, 5820, 5830, 5840, 5850, 5860, 5870, 5880, 5890, 5900, 5910, 5920, 5930, 5940, 5950, 5960, 5970, 5980, 5990, 6000, 6010, 6020, 6030, 6040, 6050, 6060, 6070, 6080, 6090, 6100, 6110, 6120, 6130, 6140, 6150, 6160, 6170, 6180, 6190, 6200, 6210, 6220, 6230, 6240, 6250, 6260, 6270, 6280, 6290, 6300, 6310, 6320, 6330, 6340, 6350, 6360, 6370, 6380, 6390, 6400, 6410, 6420, 6430, 6440, 6450, 6460, 6470, 6480, 6490, 6500, 6510, 6520, 6530, 6540, 6550, 6560, 6570, 6580, 6590, 6600, 6610, 6620, 6630, 6640, 6650, 6660, 6670, 6680, 6690, 6700, 6710, 6720, 6730, 6740, 6750, 6760, 6770, 6780, 6790, 6800, 6810, 6820, 6830, 6840, 6850, 6860, 6870, 6880, 6890, 6900, 6910, 6920, 6930, 6940, 6950, 6960, 6970, 6980, 6990, 7000, 7010, 7020, 7030, 7040, 7050, 7060, 7070, 7080, 7090, 7100, 7110, 7120, 7130, 7140, 7150, 7160, 7170, 7180, 7190, 7200, 7210, 7220, 7230, 7240, 7250, 7260, 7270, 7280, 7290, 7300, 7310, 7320, 7330, 7340, 7350, 7360, 7370, 7380, 7390, 7400, 7410, 7420, 7430, 7440, 7450, 7460, 7470, 7480, 7490, 7500, 7510, 7520, 7530, 7540, 7550, 7560, 7570, 7580, 7590, 7600, 7610, 7620, 7630, 7640, 7650, 7660, 7670, 7680, 7690, 7700, 7710, 7720, 7730, 7740, 7750, 7760, 7770, 7780, 7790, 7800, 7810, 7820, 7830, 7840, 7850, 7860, 7870, 7880, 7890, 7900, 7910, 7920, 7930, 7940, 7950, 7960, 7970, 7980, 7990, 8000, 8010, 8020, 8030, 8040, 8050, 8060, 8070, 8080, 8090, 8100, 8110, 8120, 8130, 8140, 8150, 8160, 8170, 8180, 8190, 8200, 8210, 8220, 8230, 8240, 8250, 8260, 8270, 8280, 8290, 8300, 8310, 8320, 8330, 8340, 8350, 8360, 8370, 8380, 8390, 8400, 8410, 8420, 8430, 8440, 8450, 8460, 8470, 8480, 8490, 8500, 8510, 8520, 8530, 8540, 8550, 8560, 8570, 8580, 8590, 8600, 8610, 8620, 8630, 8640, 8650, 8660, 8670, 8680, 8690, 8700, 8710, 8720, 8730, 8740, 8750, 8760, 8770, 8780, 8790, 8800, 8810, 8820, 8830, 8840, 8850, 8860, 8870, 8880, 8890, 8900, 8910, 8920, 8930, 8940, 8950, 8960, 8970, 8980, 8990, 9000, 9010, 9020, 9030, 9040, 9050, 9060, 9070, 9080, 9090, 9100, 9110, 9120, 9130, 9140, 9150, 9160, 9170, 9180, 9190, 9200, 9210, 9220, 9230, 9240, 9250, 9260, 9270, 9280, 9290, 9300, 9310, 9320, 9330, 9340, 9350, 9360, 9370, 9380, 9390, 9400, 9410, 9420, 9430, 9440, 9450, 9460, 9470, 9480, 9490, 9500, 9510, 9520, 9530, 9540, 9550, 9560, 9570, 9580, 9590, 9600, 9610, 9620, 9630, 9640, 9650, 9660, 9670, 9680, 9690, 9700, 9710, 9720, 9730, 9740, 9750, 9760, 9770, 9780, 9790, 9800, 9810, 9820, 9830, 9840, 9850, 9860, 9870, 9880, 9890, 9900, 9910, 9920, 9930, 9940, 9950, 9960, 9970, 9980, 9990, 10000.

den wirtsch. Rückstellungen im Jahr 1952. 3)

3) Fortsetzung, Fortg. 1952, S. 24, 25, 26. — Wirts. Jahrb. 1953 (1) S. 25, 26.

Wirtsch. Kreis	Stille Reserven										Aus den geleisteten Arbeiten (Stille Reserven) (S. 25)							
	Stille Reserven										Kapitalwert				Inventarwert			
	1951	1952	Änderung	1951	1952	Änderung	1951	1952	Änderung	1951	1952	Änderung	1951	1952	Änderung	1951	1952	Änderung
10000	10000	0	10000	10000	0	10000	10000	0	10000	10000	0	10000	10000	0	10000	10000	0	10000
11000	11000	1000	11000	11000	0	11000	11000	0	11000	11000	0	11000	11000	0	11000	11000	0	11000
12000	12000	1000	12000	12000	0	12000	12000	0	12000	12000	0	12000	12000	0	12000	12000	0	12000
13000	13000	1000	13000	13000	0	13000	13000	0	13000	13000	0	13000	13000	0	13000	13000	0	13000
14000	14000	1000	14000	14000	0	14000	14000	0	14000	14000	0	14000	14000	0	14000	14000	0	14000
15000	15000	1000	15000	15000	0	15000	15000	0	15000	15000	0	15000	15000	0	15000	15000	0	15000
16000	16000	1000	16000	16000	0	16000	16000	0	16000	16000	0	16000	16000	0	16000	16000	0	16000
17000	17000	1000	17000	17000	0	17000	17000	0	17000	17000	0	17000	17000	0	17000	17000	0	17000
18000	18000	1000	18000	18000	0	18000	18000	0	18000	18000	0	18000	18000	0	18000	18000	0	18000
19000	19000	1000	19000	19000	0	19000	19000	0	19000	19000	0	19000	19000	0	19000	19000	0	19000
20000	20000	1000	20000	20000	0	20000	20000	0	20000	20000	0	20000	20000	0	20000	20000	0	20000
21000	21000	1000	21000	21000	0	21000	21000	0	21000	21000	0	21000	21000	0	21000	21000	0	21000
22000	22000	1000	22000	22000	0	22000	22000	0	22000	22000	0	22000	22000	0	22000	22000	0	22000
23000	23000	1000	23000	23000	0	23000	23000	0	23000	23000	0	23000	23000	0	23000	23000	0	23000
24000	24000	1000	24000	24000	0	24000	24000	0	24000	24000	0	24000	24000	0	24000	24000	0	24000
25000	25000	1000	25000	25000	0	25000	25000	0	25000	25000	0	25000	25000	0	25000	25000	0	25000
26000	26000	1000	26000	26000	0	26000	26000	0	26000	26000	0	26000	26000	0	26000	26000	0	26000
27000	27000	1000	27000	27000	0	27000	27000	0	27000	27000	0	27000	27000	0	27000	27000	0	27000
28000	28000	1000	28000	28000	0	28000	28000	0	28000	28000	0	28000	28000	0	28000	28000	0	28000
29000	29000	1000	29000	29000	0	29000	29000	0	29000	29000	0	29000	29000	0	29000	29000	0	29000
30000	30000	1000	30000	30000	0	30000	30000	0	30000	30000	0	30000	30000	0	30000	30000	0	30000

Bemerkung: Die Zahlen sind in Millionen Reichsmark angegeben. — Die Spalten 1 bis 10 zeigen den Anteil an Stillen Reserven, die Spalten 11 bis 15 den Anteil an Kapitalwerten, die Spalten 16 bis 20 den Anteil an Inventarwerten. — Die Spalten 21 bis 25 zeigen den Anteil an den geleisteten Arbeiten (Stille Reserven). — Die Spalten 26 bis 30 zeigen den Anteil an den geleisteten Arbeiten (Kapitalwert). — Die Spalten 31 bis 35 zeigen den Anteil an den geleisteten Arbeiten (Inventarwert). — Die Spalten 36 bis 40 zeigen den Anteil an den geleisteten Arbeiten (Inventarwert).



Vermählung in den 25 Jahren 1868—1892, 1)

Stattg. 1893, 1. 22. 2. — Wien, Jahrb. Stat. 1. 2. 2. 27, 28, 29, 30, 31, 32, 33, 34, 35, 36, 37, 38, 39, 40, 41, 42, 43, 44, 45, 46, 47, 48, 49, 50, 51, 52, 53, 54, 55, 56, 57, 58, 59, 60, 61, 62, 63, 64, 65, 66, 67, 68, 69, 70, 71, 72, 73, 74, 75, 76, 77, 78, 79, 80, 81, 82, 83, 84, 85, 86, 87, 88, 89, 90, 91, 92, 93, 94, 95, 96, 97, 98, 99, 100.

Jahre für die Verzinsung angegeben ist	Einer des Angehens (p. q.) auf							Anzahl der Verzinsung auf 1000 Kronen	Bedeutung		
	Kolon- stellen 2)	Wegen Angehens	Wegen Angehens	Wegen Angehens	Wegen Angehens	Wegen Angehens	Wegen Angehens		in ganzem	pro Angehens	pro Angehens
	1	2	3	4	5	6	7		8	9	10
1868	105,000	105,000	1,050,000	1,050,000	10,500,000	10,500,000	100	100	100	100	
1869	105,000	105,000	1,050,000	1,050,000	10,500,000	10,500,000	100	100	100	100	
1870	105,000	105,000	1,050,000	1,050,000	10,500,000	10,500,000	100	100	100	100	
1871	105,000	105,000	1,050,000	1,050,000	10,500,000	10,500,000	100	100	100	100	
1872	105,000	105,000	1,050,000	1,050,000	10,500,000	10,500,000	100	100	100	100	
1873	105,000	105,000	1,050,000	1,050,000	10,500,000	10,500,000	100	100	100	100	
1874	105,000	105,000	1,050,000	1,050,000	10,500,000	10,500,000	100	100	100	100	
1875	105,000	105,000	1,050,000	1,050,000	10,500,000	10,500,000	100	100	100	100	
1876	105,000	105,000	1,050,000	1,050,000	10,500,000	10,500,000	100	100	100	100	
1877	105,000	105,000	1,050,000	1,050,000	10,500,000	10,500,000	100	100	100	100	
1878	105,000	105,000	1,050,000	1,050,000	10,500,000	10,500,000	100	100	100	100	
1879	105,000	105,000	1,050,000	1,050,000	10,500,000	10,500,000	100	100	100	100	
1880	105,000	105,000	1,050,000	1,050,000	10,500,000	10,500,000	100	100	100	100	
1881	105,000	105,000	1,050,000	1,050,000	10,500,000	10,500,000	100	100	100	100	
1882	105,000	105,000	1,050,000	1,050,000	10,500,000	10,500,000	100	100	100	100	
1883	105,000	105,000	1,050,000	1,050,000	10,500,000	10,500,000	100	100	100	100	
1884	105,000	105,000	1,050,000	1,050,000	10,500,000	10,500,000	100	100	100	100	
1885	105,000	105,000	1,050,000	1,050,000	10,500,000	10,500,000	100	100	100	100	
1886	105,000	105,000	1,050,000	1,050,000	10,500,000	10,500,000	100	100	100	100	
1887	105,000	105,000	1,050,000	1,050,000	10,500,000	10,500,000	100	100	100	100	
1888	105,000	105,000	1,050,000	1,050,000	10,500,000	10,500,000	100	100	100	100	
1889	105,000	105,000	1,050,000	1,050,000	10,500,000	10,500,000	100	100	100	100	
1890	105,000	105,000	1,050,000	1,050,000	10,500,000	10,500,000	100	100	100	100	
1891	105,000	105,000	1,050,000	1,050,000	10,500,000	10,500,000	100	100	100	100	
1892	105,000	105,000	1,050,000	1,050,000	10,500,000	10,500,000	100	100	100	100	
1868-1892	105,000	105,000	1,050,000	1,050,000	10,500,000	10,500,000	100	100	100	100	

1) Zahlen ohne abgezinsten Antheil, und zwar mit Rückhalt für Verleihen. — 2) Anzahl der Verleihen; 3) Anzahl der Verleihen; 4) Anzahl der Verleihen; 5) Anzahl der Verleihen; 6) Anzahl der Verleihen; 7) Anzahl der Verleihen; 8) Anzahl der Verleihen; 9) Anzahl der Verleihen; 10) Anzahl der Verleihen; 11) Anzahl der Verleihen; 12) Anzahl der Verleihen; 13) Anzahl der Verleihen; 14) Anzahl der Verleihen; 15) Anzahl der Verleihen; 16) Anzahl der Verleihen; 17) Anzahl der Verleihen; 18) Anzahl der Verleihen; 19) Anzahl der Verleihen; 20) Anzahl der Verleihen; 21) Anzahl der Verleihen; 22) Anzahl der Verleihen; 23) Anzahl der Verleihen; 24) Anzahl der Verleihen; 25) Anzahl der Verleihen; 26) Anzahl der Verleihen; 27) Anzahl der Verleihen; 28) Anzahl der Verleihen; 29) Anzahl der Verleihen; 30) Anzahl der Verleihen; 31) Anzahl der Verleihen; 32) Anzahl der Verleihen; 33) Anzahl der Verleihen; 34) Anzahl der Verleihen; 35) Anzahl der Verleihen; 36) Anzahl der Verleihen; 37) Anzahl der Verleihen; 38) Anzahl der Verleihen; 39) Anzahl der Verleihen; 40) Anzahl der Verleihen; 41) Anzahl der Verleihen; 42) Anzahl der Verleihen; 43) Anzahl der Verleihen; 44) Anzahl der Verleihen; 45) Anzahl der Verleihen; 46) Anzahl der Verleihen; 47) Anzahl der Verleihen; 48) Anzahl der Verleihen; 49) Anzahl der Verleihen; 50) Anzahl der Verleihen; 51) Anzahl der Verleihen; 52) Anzahl der Verleihen; 53) Anzahl der Verleihen; 54) Anzahl der Verleihen; 55) Anzahl der Verleihen; 56) Anzahl der Verleihen; 57) Anzahl der Verleihen; 58) Anzahl der Verleihen; 59) Anzahl der Verleihen; 60) Anzahl der Verleihen; 61) Anzahl der Verleihen; 62) Anzahl der Verleihen; 63) Anzahl der Verleihen; 64) Anzahl der Verleihen; 65) Anzahl der Verleihen; 66) Anzahl der Verleihen; 67) Anzahl der Verleihen; 68) Anzahl der Verleihen; 69) Anzahl der Verleihen; 70) Anzahl der Verleihen; 71) Anzahl der Verleihen; 72) Anzahl der Verleihen; 73) Anzahl der Verleihen; 74) Anzahl der Verleihen; 75) Anzahl der Verleihen; 76) Anzahl der Verleihen; 77) Anzahl der Verleihen; 78) Anzahl der Verleihen; 79) Anzahl der Verleihen; 80) Anzahl der Verleihen; 81) Anzahl der Verleihen; 82) Anzahl der Verleihen; 83) Anzahl der Verleihen; 84) Anzahl der Verleihen; 85) Anzahl der Verleihen; 86) Anzahl der Verleihen; 87) Anzahl der Verleihen; 88) Anzahl der Verleihen; 89) Anzahl der Verleihen; 90) Anzahl der Verleihen; 91) Anzahl der Verleihen; 92) Anzahl der Verleihen; 93) Anzahl der Verleihen; 94) Anzahl der Verleihen; 95) Anzahl der Verleihen; 96) Anzahl der Verleihen; 97) Anzahl der Verleihen; 98) Anzahl der Verleihen; 99) Anzahl der Verleihen; 100) Anzahl der Verleihen.

VI. Produktion der Bergwerke.

1910: Jahrb. 1910 I S. 95, 1911 II S. 72, 1912 I S. 107, 1913 I S. 100, 1914 I S. 126, Reihe 107 und Reihe 107 und

I. Produktion der Berg-

A. Steinkohle.

Statistisches Wochen-	Jahr	Gesamte Produktion			Von der gesamten Produktion des Landes in Prozenten		Tagesleistung in Tausend Tonn.			
		Tausend Tonn.	Wert		Tausend Tonn.	%	An Febru.	den Tag		An Febru.
			in Tausend M.	in Tausend M.				An Febru.	An März	
1.	2.	3.	4.	5.	6.	7.	8.	9.	10.	
Produktion in und Wald	1911	177564,00	200000	4,37	21.264,00	11,98	177	181	—	178
	1912	182499,00	202750	4,28	21.240,00	11,64	175	181	—	179
	1913	187700,00	205000	4,26	21.264,00	11,38	180	180	—	180
	1914	192381,00	206400	4,24	21.264,00	11,28	180	180	—	181
	1915	197062,00	207750	4,25	21.264,00	11,22	180	180	—	180
	1916	201743,00	209100	4,23	21.264,00	11,16	180	180	—	181
	1917	206424,00	210450	4,22	21.264,00	11,10	180	180	—	181
	1918	211105,00	211800	4,21	21.264,00	11,04	180	180	—	181
	1919	215786,00	213150	4,20	21.264,00	10,98	180	180	—	181
	1920	220467,00	214500	4,19	21.264,00	10,92	180	180	—	181
	1921	225148,00	215850	4,18	21.264,00	10,86	180	180	—	181
	1922	229829,00	217200	4,17	21.264,00	10,80	180	180	—	181
Produktion in — im Bezirk von Braunschweig	1911	177564,00	200000	4,37	21.264,00	11,98	177	181	—	178
	1912	182499,00	202750	4,28	21.240,00	11,64	175	181	—	179
	1913	187700,00	205000	4,26	21.264,00	11,38	180	180	—	180
	1914	192381,00	206400	4,24	21.264,00	11,28	180	180	—	181
	1915	197062,00	207750	4,25	21.264,00	11,22	180	180	—	180
	1916	201743,00	209100	4,23	21.264,00	11,16	180	180	—	181
	1917	206424,00	210450	4,22	21.264,00	11,10	180	180	—	181
	1918	211105,00	211800	4,21	21.264,00	11,04	180	180	—	181
	1919	215786,00	213150	4,20	21.264,00	10,98	180	180	—	181
	1920	220467,00	214500	4,19	21.264,00	10,92	180	180	—	181
	1921	225148,00	215850	4,18	21.264,00	10,86	180	180	—	181
	1922	229829,00	217200	4,17	21.264,00	10,80	180	180	—	181
Spezielle Beleg	1917	206424,00	210450	4,22	21.264,00	11,10	180	180	2	181
	1918	211105,00	211800	4,21	21.264,00	11,04	180	180	2	181

1) Erzeugnis 1920 kg. — 2) Haupt-Mindest-Preis der Steinkohle in Sachsen im Jahre 1911 für 100 kg. — 3) Der April 1912 (Produktion) ist der größte April-Produktion der Steinkohle im Jahre 1911 (Erzeugnis der Steinkohle) und 1912. Der März 1912 (Produktion) ist der größte März-Produktion der Steinkohle im Jahre 1911 (Erzeugnis der Steinkohle).

Sämerei und Mägen.

1890 I. 2. 2. 22., 1891 I. 2. 2. 23., 1892 I. 2. 2. 24. — Kreisamt u. Reichs- u. Provinzial-Verwaltung

werke in Weidenburg.

II. Übersicht

Beschreibende Wörter	Jahre	Allgemeine Ertragsleistung <sup>1)</sup>			Vergleichsweise Ertragsleistung <sup>2)</sup>			
		Menge Tonne	Wert		pro Tag	pro Tag		pro Tag
			in 1000 M	pro 1000 M		pro 1000 M	pro 1000 M	
1	2	3	4	5	6	7	8	9
Häckerland (eigene, Kriegsgelände, Waldland (eigene — danach im Verkauf und des Staates —	1890	20 100,00	207 120	1,07	110	274	1	108
	1891	20 400,00	217 254	1,06	117	281	1	104
	1892	20 900,00	223 200	1,07	120	287	1	100
	1893	20 200,00	220 200	1,07	124	292	1	100
	1894	20 200,00	220 200	1,07	125	292	1	100
	1895	20 200,00	220 200	1,07	124	292	1	100
	1896	20 200,00	220 200	1,07	124	292	1	100
	1897	20 200,00	220 200	1,07	124	292	1	100
	1898	20 200,00	220 200	1,07	124	292	1	100
	1899	20 200,00	220 200	1,07	124	292	1	100
Waldland (eigene u. Kriegsgelände)	1890	20 100,00	207 120	1,07	110	274	1	108
	1891	20 400,00	217 254	1,06	117	281	1	104
Zusammen Gesamt	1890	20 100,00	207 120	1,07	110	274	1	108
	1891	20 400,00	217 254	1,06	117	281	1	104

<sup>1)</sup> Die jährliche Ertragsleistung (Ertragsleistung) ergibt sich aus der Tabelle ... <sup>2)</sup> Die Tabelle ...  
 1) Die jährliche Ertragsleistung (Ertragsleistung) ergibt sich aus der Tabelle ... <sup>2)</sup> Die Tabelle ...  
 1) Die jährliche Ertragsleistung (Ertragsleistung) ergibt sich aus der Tabelle ... <sup>2)</sup> Die Tabelle ...



VI. 2. Produktions der Säberr in Württemberg.  
Erzeugung von Stabholz (Menschenkraft)

Betriebsunter- Abteilung	Jahre	An Stabholz erzeugt von Menschen- kraft an Arbeits- tagen und als Erzeug- nis		Gesamte Produktion an Stabholz				Durchschnittl. spez. Produktivität		
		Tausend		Tausend	Wert (ohne Steuer)		Mk. 1000	Mk. 1000	Mk. 1000	
		l.	h.		in 1000 Mk.	pro 1000 Mk.				
		l.	h.	l.	h.	l.	h.	l.	h.	h.
Erzeugnisse an Gesamtwald Stab- holz	1911	11 800,00	24 400,00	100 752	10,75	100	—	100		
	1912	11 600,00	24 600,00	791 470	11,20	100	—	100		
	1913	12 600,00	26 600,00	798 795	10,24	100	—	100		
	1914	12 000,00	26 600,00	608 707	10,25	100	—	100		
	1915	12 600,00	26 600,00	542 700	9,10	100	—	100		
	1916	12 600,00	26 600,00	700 000	10,24	100	—	100		
	1917	12 200,00	26 600,00	720 000	10,44	100	—	100		
	1918	12 600,00	26 600,00	608 000	10,27	100	—	100		
	1919	14 600,00	26 600,00	521 000	10,20	100	—	100		
	1920	14 600,00	26 600,00	600 000	10,24	100	—	100		
— Stabholz an	1911	12 600,00	26 600,00	600 000	10,20	100	—	100		
	1920	12 600,00	26 600,00	600 000	10,11	100	—	100		
Säberr und Stabholz an Stabholz — an	1911	11 800,00	24 400,00	100 752	10,20	100	—	100		
	1920	11 800,00	24 400,00	100 752	10,20	100	—	100		
an 1911	1911	11 800,00	24 400,00	100 752	10,20	100	—	100		
	1920	11 800,00	24 400,00	100 752	10,20	100	—	100		
an 1920	1911	11 800,00	24 400,00	100 752	10,20	100	—	100		
	1920	11 800,00	24 400,00	100 752	10,20	100	—	100		
— Preiswerk — an	1911	14 600,00	26 600,00	600 000	10,20	100	—	100		
	1920	14 600,00	26 600,00	600 000	10,10	100	—	100		
an	1911	14 600,00	26 600,00	600 000	10,10	100	—	100		
	1920	14 600,00	26 600,00	600 000	10,10	100	—	100		
an 1911	1911	14 600,00	26 600,00	600 000	10,10	100	—	100		
	1920	14 600,00	26 600,00	600 000	10,10	100	—	100		
an 1920	1911	14 600,00	26 600,00	600 000	10,10	100	—	100		
	1920	14 600,00	26 600,00	600 000	10,10	100	—	100		

\*) Vergl. hierzu die Angaben in Kapitel 4 des Tab. VI. 1. S. 131 ff. — \*) In der gesamten Holzgewinnindustrie der Säberr im Jahr 1920 waren in Württemberg 240 Säberr an der Arbeit und 1217 \*) der Werte nach mit 1,217 000.

**VII. 3. Mittelsprovinzen in Thüringen.**  
**Erzeugung von Rohstoffen**  
**(Wolle, Getreue außer Getreide, Brau- und Wärfelholz)**

Bezeichnung Werte	Jahr	Erzeugte Produktion			Durchschnittl. Erg. (Kilogramm)		
		Menge	Wert		auf 100 Hektar	auf 100 Hektar	Werte auf 100 Hektar
			in Tausend M.	pro Tausend M.			
1	2	3	4	5	6	7	
Wollenerzeugung, Kilogramm aus, Wirtschafts- — Statistik zu Bau- und Wärfel- holz aus	1878	10 020,000	1 000 000	100 000	100	10	100
	1879	10 020,000	1 000 000	100 000	100	10	100
	1879	10 020,000	1 000 000	100 000	100	10	100
	1879	10 020,000	1 000 000	100 000	100	10	100
	1879	10 020,000	1 000 000	100 000	100	10	100
	1879	10 020,000	1 000 000	100 000	100	10	100
	1879	10 020,000	1 000 000	100 000	100	10	100
	1879	10 020,000	1 000 000	100 000	100	10	100
	1879	10 020,000	1 000 000	100 000	100	10	100
	1879	10 020,000	1 000 000	100 000	100	10	100
	1879	10 020,000	1 000 000	100 000	100	10	100
	1879	10 020,000	1 000 000	100 000	100	10	100
	1879	10 020,000	1 000 000	100 000	100	10	100
Wollenerzeugung a) Wirtschaftswert	1878	1 000,000	100 000	10 000	100	10	100
	1879	1 000,000	100 000	10 000	100	10	100
	1879	1 000,000	100 000	10 000	100	10	100
Wollenerzeugung b) Wirtschaftswert	1878	1 000,000	100 000	10 000	100	10	100
	1879	1 000,000	100 000	10 000	100	10	100
	1879	1 000,000	100 000	10 000	100	10	100

<sup>1)</sup> Die 1878 erzielte Produktion (aus Statistik der Provinzen) ist nach dem 20. 11. 1878  
 aus der Statistik der Provinzen (aus Statistik der Provinzen) nach dem 20. 11. 1878  
<sup>2)</sup> Die Wollenerzeugung (aus Statistik der Provinzen) ist nach dem 20. 11. 1878  
<sup>3)</sup> Die Wollenerzeugung (aus Statistik der Provinzen) ist nach dem 20. 11. 1878  
<sup>4)</sup> Die Wollenerzeugung (aus Statistik der Provinzen) ist nach dem 20. 11. 1878  
<sup>5)</sup> Die Wollenerzeugung (aus Statistik der Provinzen) ist nach dem 20. 11. 1878  
<sup>6)</sup> Die Wollenerzeugung (aus Statistik der Provinzen) ist nach dem 20. 11. 1878  
<sup>7)</sup> Die Wollenerzeugung (aus Statistik der Provinzen) ist nach dem 20. 11. 1878  
<sup>8)</sup> Die Wollenerzeugung (aus Statistik der Provinzen) ist nach dem 20. 11. 1878  
<sup>9)</sup> Die Wollenerzeugung (aus Statistik der Provinzen) ist nach dem 20. 11. 1878  
<sup>10)</sup> Die Wollenerzeugung (aus Statistik der Provinzen) ist nach dem 20. 11. 1878  
 Wollenerzeugung (aus Statistik der Provinzen) ist nach dem 20. 11. 1878

7) 4. Fortsetzung der Tabelle  
a. Einzelanlagen (Fortsetzung zweiter Schwerkategorie)

Jahr	Stahl des Stromer- Werkes	Ver- schnitt des Strom- erzeugers Stromer- Werkes	Die Wasserkraftleistung des einzelnen Kraftwerks			Anzahl der Einzelanlagen		
			Wasser- leistung	Wasser- leistung in PSW	Wasser- leistung in PSW	Wasser- leistung in PSW	Wasser- leistung in PSW	Wasser- leistung in PSW
1	2	3	4	5	6	7	8	9
1923	70	20.000,00	2.250,00	3.000,00	3000	—	—	—
1924	70	21.000,00	2.700,00	3.600,00	3600	—	—	—
1925	70	22.000,00	2.500,00	3.300,00	3300	—	—	—
1926	70	23.000,00	2.400,00	3.200,00	3200	—	—	—
1927	70	24.000,00	2.300,00	3.100,00	3100	—	—	—
1928	70	25.000,00	2.200,00	3.000,00	3000	—	—	—
1929	70	26.000,00	2.100,00	2.900,00	2900	—	—	—
1930	70	27.000,00	2.000,00	2.800,00	2800	—	—	—
1931	70	28.000,00	1.900,00	2.700,00	2700	—	—	—
1932	70	29.000,00	1.800,00	2.600,00	2600	—	—	—
1933	70	30.000,00	1.700,00	2.500,00	2500	—	—	—
1934	70	31.000,00	1.600,00	2.400,00	2400	—	—	—
1935	70	32.000,00	1.500,00	2.300,00	2300	—	—	—
1936	70	33.000,00	1.400,00	2.200,00	2200	—	—	—
1937	70	34.000,00	1.300,00	2.100,00	2100	—	—	—
1938	70	35.000,00	1.200,00	2.000,00	2000	—	—	—
1939	70	36.000,00	1.100,00	1.900,00	1900	—	—	—
1940	70	37.000,00	1.000,00	1.800,00	1800	—	—	—
1941	70	38.000,00	900,00	1.700,00	1700	—	—	—
1942	70	39.000,00	800,00	1.600,00	1600	—	—	—
1943	70	40.000,00	700,00	1.500,00	1500	—	—	—
1944	70	41.000,00	600,00	1.400,00	1400	—	—	—
1945	70	42.000,00	500,00	1.300,00	1300	—	—	—
1946	70	43.000,00	400,00	1.200,00	1200	—	—	—
1947	70	44.000,00	300,00	1.100,00	1100	—	—	—
1948	70	45.000,00	200,00	1.000,00	1000	—	—	—
1949	70	46.000,00	100,00	900,00	900	—	—	—
1950	70	47.000,00	0,00	800,00	800	—	—	—
1951	70	48.000,00	0,00	700,00	700	—	—	—
1952	70	49.000,00	0,00	600,00	600	—	—	—
1953	70	50.000,00	0,00	500,00	500	—	—	—
1954	70	51.000,00	0,00	400,00	400	—	—	—
1955	70	52.000,00	0,00	300,00	300	—	—	—
1956	70	53.000,00	0,00	200,00	200	—	—	—
1957	70	54.000,00	0,00	100,00	100	—	—	—
1958	70	55.000,00	0,00	0,00	0	—	—	—
1959	70	56.000,00	0,00	0,00	0	—	—	—
1960	70	57.000,00	0,00	0,00	0	—	—	—

1) Wasserkraftleistung in PSW = Leistung des Wasserkraftwerks in PSW, die bei der  
 Leistungserzeugung zur Verfügung steht. — 2) Wasserkraftleistung in PSW = Leistung des  
 Wasserkraftwerks in PSW, die bei der Leistungserzeugung zur Verfügung steht.  
 3) Die im Jahre 1957 gemessene Wasserkraftleistung in PSW.  
 4) Die im Jahre 1957 gemessene Wasserkraftleistung in PSW.  
 5) Die im Jahre 1957 gemessene Wasserkraftleistung in PSW.  
 6) Die im Jahre 1957 gemessene Wasserkraftleistung in PSW.  
 7) Die im Jahre 1957 gemessene Wasserkraftleistung in PSW.  
 8) Die im Jahre 1957 gemessene Wasserkraftleistung in PSW.  
 9) Die im Jahre 1957 gemessene Wasserkraftleistung in PSW.  
 10) Die im Jahre 1957 gemessene Wasserkraftleistung in PSW.



**1. Anzahl und Personal der Gewerkschaften im Jahr 1911 (Wirtsh. Jahrb. 1912) I B 1 20 21, 207) I B 1 21. — (Vergl. auch, Sachvertr. Min.ber. 1911)**

Gewerbe	1. Anzahl		2. Personal		3. Frauen		4. Mitglieder	
	Personen		Personen		Personen		Personen	
	absolut	Prozent	absolut	Prozent	absolut	Prozent	absolut	Prozent
<b>I</b>	1	2	3	4	5	6	7	8
<b>B. Gewerkschaften</b>								
<b>1. Textil- und Bekleidungs- u. Lederindustrie</b>								
<b>II. Textilindustrie</b>								
II a 1	Woll- und Baumwollweberei, Kleiderfabrikation	11	12	13	14	15	16	17
<b>III. Textilindustrie</b>								
III a 1	Woll- und Baumwollweberei, Kleiderfabrikation (außer Woll- und Baumwollweberei)	1	2	3	4	5	6	7
III b 1	Woll- und Baumwollweberei (außer Woll- und Baumwollweberei)	—	—	—	—	—	—	—
III c 1	Woll- und Baumwollweberei (außer Woll- und Baumwollweberei)	—	—	1	2	3	4	5
<b>IV. Textilindustrie</b>								
IV a 1	Woll- und Baumwollweberei, Kleiderfabrikation	—	—	—	—	—	—	—
IV b 1	Woll- und Baumwollweberei, Kleiderfabrikation	—	—	—	—	—	—	—
IV c 1	Woll- und Baumwollweberei, Kleiderfabrikation	—	—	—	—	—	—	—
IV d 1	Woll- und Baumwollweberei, Kleiderfabrikation	—	—	—	—	—	—	—
IV e 1	Woll- und Baumwollweberei, Kleiderfabrikation	—	—	—	—	—	—	—
IV f 1	Woll- und Baumwollweberei, Kleiderfabrikation	—	—	—	—	—	—	—
IV g 1	Woll- und Baumwollweberei, Kleiderfabrikation	—	—	—	—	—	—	—
IV h 1	Woll- und Baumwollweberei, Kleiderfabrikation	—	—	—	—	—	—	—
IV i 1	Woll- und Baumwollweberei, Kleiderfabrikation	—	—	—	—	—	—	—
IV j 1	Woll- und Baumwollweberei, Kleiderfabrikation	—	—	—	—	—	—	—
IV k 1	Woll- und Baumwollweberei, Kleiderfabrikation	—	—	—	—	—	—	—
IV l 1	Woll- und Baumwollweberei, Kleiderfabrikation	—	—	—	—	—	—	—
IV m 1	Woll- und Baumwollweberei, Kleiderfabrikation	—	—	—	—	—	—	—
IV n 1	Woll- und Baumwollweberei, Kleiderfabrikation	—	—	—	—	—	—	—
IV o 1	Woll- und Baumwollweberei, Kleiderfabrikation	—	—	—	—	—	—	—
IV p 1	Woll- und Baumwollweberei, Kleiderfabrikation	—	—	—	—	—	—	—
IV q 1	Woll- und Baumwollweberei, Kleiderfabrikation	—	—	—	—	—	—	—
IV r 1	Woll- und Baumwollweberei, Kleiderfabrikation	—	—	—	—	—	—	—
IV s 1	Woll- und Baumwollweberei, Kleiderfabrikation	—	—	—	—	—	—	—
IV t 1	Woll- und Baumwollweberei, Kleiderfabrikation	—	—	—	—	—	—	—
IV u 1	Woll- und Baumwollweberei, Kleiderfabrikation	—	—	—	—	—	—	—
IV v 1	Woll- und Baumwollweberei, Kleiderfabrikation	—	—	—	—	—	—	—
IV w 1	Woll- und Baumwollweberei, Kleiderfabrikation	—	—	—	—	—	—	—
IV x 1	Woll- und Baumwollweberei, Kleiderfabrikation	—	—	—	—	—	—	—
IV y 1	Woll- und Baumwollweberei, Kleiderfabrikation	—	—	—	—	—	—	—
IV z 1	Woll- und Baumwollweberei, Kleiderfabrikation	—	—	—	—	—	—	—

\*) Das hier mit der allgemeinen Bevölkerung zum 1. Juni 1911 veranschaulichte Verhältnis zeigt, dass die Gewerkschaften in der Textilindustrie, insbesondere in der Woll- und Baumwollweberei, Kleiderfabrikation, eine bedeutende Rolle spielen. Die Zahl der Mitglieder ist im Vergleich zu der Zahl der Beschäftigten in der Textilindustrie im Jahr 1911 im allgemeinen sehr gering. Dies ist auf die geringe Zahl der Gewerkschaften in der Textilindustrie im Jahr 1911 zurückzuführen. Die Zahl der Mitglieder ist im Vergleich zu der Zahl der Beschäftigten in der Textilindustrie im Jahr 1911 im allgemeinen sehr gering. Dies ist auf die geringe Zahl der Gewerkschaften in der Textilindustrie im Jahr 1911 zurückzuführen.

und Handel

des Hiesigen Wirtschaftsjahres nach der Abschlusszeit vom 3. Juni 1932/3

Verzeichnis v. N. 20000, Landesamt 100750, 21. 24 2. 12, 13 25, 14, 17, 18, 19 20, 21, 22, 23, 24, 25, 26, 27, 28, 29, 30, 31, 32, 33

Nr.	Posten- bezeichnung	I		II		III		IV		V		VI		VII		Bilanzierung in passiv	Gesamt gewinn abzüglich Gewinnsteuern
		Saldo	Posten- summe	Saldo	Posten- summe	Saldo	Posten- summe	Saldo	Posten- summe	Saldo	Posten- summe	Saldo	Posten- summe	Saldo	Posten- summe		
1	2	3	4	5	6	7	8	9	10	11	12	13	14	15	16	17	18

und -Konten

abwärts, Bilanzkonten

19	20	21	22	23	24	25	26	27	28	29	30	31	32	33	34	35	36	37	38	39	40	41	42	43	44	45	46	47	48	49	50	51	52	53	54	55	56	57	58	59	60	61	62	63	64	65	66	67	68	69	70	71	72	73	74	75	76	77	78	79	80	81	82	83	84	85	86	87	88	89	90	91	92	93	94	95	96	97	98	99	100
----	----	----	----	----	----	----	----	----	----	----	----	----	----	----	----	----	----	----	----	----	----	----	----	----	----	----	----	----	----	----	----	----	----	----	----	----	----	----	----	----	----	----	----	----	----	----	----	----	----	----	----	----	----	----	----	----	----	----	----	----	----	----	----	----	----	----	----	----	----	----	----	----	----	----	----	----	----	----	----	----	-----

abwärts, Bilanzkonten, nach Bilanzierung

1	2	3	4	5	6	7	8	9	10	11	12	13	14	15	16	17	18	19	20	21	22	23	24	25	26	27	28	29	30	31	32	33	34	35	36	37	38	39	40	41	42	43	44	45	46	47	48	49	50	51	52	53	54	55	56	57	58	59	60	61	62	63	64	65	66	67	68	69	70	71	72	73	74	75	76	77	78	79	80	81	82	83	84	85	86	87	88	89	90	91	92	93	94	95	96	97	98	99	100
---	---	---	---	---	---	---	---	---	----	----	----	----	----	----	----	----	----	----	----	----	----	----	----	----	----	----	----	----	----	----	----	----	----	----	----	----	----	----	----	----	----	----	----	----	----	----	----	----	----	----	----	----	----	----	----	----	----	----	----	----	----	----	----	----	----	----	----	----	----	----	----	----	----	----	----	----	----	----	----	----	----	----	----	----	----	----	----	----	----	----	----	----	----	----	----	----	----	----	-----

abwärts, Bilanzkonten

1	2	3	4	5	6	7	8	9	10	11	12	13	14	15	16	17	18	19	20	21	22	23	24	25	26	27	28	29	30	31	32	33	34	35	36	37	38	39	40	41	42	43	44	45	46	47	48	49	50	51	52	53	54	55	56	57	58	59	60	61	62	63	64	65	66	67	68	69	70	71	72	73	74	75	76	77	78	79	80	81	82	83	84	85	86	87	88	89	90	91	92	93	94	95	96	97	98	99	100
---	---	---	---	---	---	---	---	---	----	----	----	----	----	----	----	----	----	----	----	----	----	----	----	----	----	----	----	----	----	----	----	----	----	----	----	----	----	----	----	----	----	----	----	----	----	----	----	----	----	----	----	----	----	----	----	----	----	----	----	----	----	----	----	----	----	----	----	----	----	----	----	----	----	----	----	----	----	----	----	----	----	----	----	----	----	----	----	----	----	----	----	----	----	----	----	----	----	----	-----

und -Konten

1	2	3	4	5	6	7	8	9	10	11	12	13	14	15	16	17	18	19	20	21	22	23	24	25	26	27	28	29	30	31	32	33	34	35	36	37	38	39	40	41	42	43	44	45	46	47	48	49	50	51	52	53	54	55	56	57	58	59	60	61	62	63	64	65	66	67	68	69	70	71	72	73	74	75	76	77	78	79	80	81	82	83	84	85	86	87	88	89	90	91	92	93	94	95	96	97	98	99	100
---	---	---	---	---	---	---	---	---	----	----	----	----	----	----	----	----	----	----	----	----	----	----	----	----	----	----	----	----	----	----	----	----	----	----	----	----	----	----	----	----	----	----	----	----	----	----	----	----	----	----	----	----	----	----	----	----	----	----	----	----	----	----	----	----	----	----	----	----	----	----	----	----	----	----	----	----	----	----	----	----	----	----	----	----	----	----	----	----	----	----	----	----	----	----	----	----	----	----	-----

... dass die gewerbesteuerliche Beurteilung vom ursprünglichen Land und insbesondere, Gewerbesteuer, Stadt- und Kreisgewerbesteuer, über die Art, Bemessungsart und Ertragsgegenstand — die Besteuerung in Form von der Besteuerung der Einkünfte der Gewerbesteuer der Stadt, vom Einkommen der Person ist zu berücksichtigen über die Besteuerung der Gewerbesteuer (Stück II, abwärtsbelegte gelbe Ausgaben, nach der Besteuerung nach Stück III, — die gewerbesteuerliche Person — Einkünfte und Einkünfte) — die von der Stadt abwärts, aber nicht von der Stadt abwärts (Stück III) und die von der Stadt und anderen Besteuerungen der Einkünfte von der Stadt abwärts in den von S. 20/1992, Stück und der Einkünfte der Stadt abwärts — die von der Stadt

(Fort) VII. 1. Anzahl und Wertung der Gewerbetriebe in den 12 WIRTS.

Gewerbe	1. Halbjahr		2. Halbjahr		3. Halbjahr		4. Halbjahr		
	Veränderung von		Veränderung von		Veränderung von		Veränderung von		
	Anzahl	Werte	Anzahl	Werte	Anzahl	Werte	Anzahl	Werte	
A.									
(Nebst A. Gewerbetriebe)									
IV 1 1	Brotbacken und Backwaren, Bäckerei, Konditorei	1	2	1	1	1	5	—	—
IV 1 2	Backwaren, Lebkuchen und Gebäckwaren	1	25	2	25	4	25	1	2
IV 1 3	Öl- u. Fett- und (Lebensmittel) Öle- und Lebensmittelfabrikation	—	—	—	—	—	—	1	1
IV 1 4	Leber- und Thiergerichte	—	—	—	—	—	—	—	—
IV 1 5	Wahlberechtigung (für gewerbliche und sonstige Gewerbe)	—	—	—	—	—	—	—	—
IV 1 7	Konditoreien und Backwaren, auch Gebäckwaren	—	—	—	—	—	—	—	—
IV 1 8	Öle- und Gebäckwaren	—	—	—	—	—	—	—	—
IV 2 1	Einzel- und Theilhandelsbetriebe	7	100	1	10	1	25	1	1
IV 2 2	Friseur- u. Schönheitsgewerbe	60	75	61	10	65	15	2	25
IV 2 3	Frisierbetriebe und Friseur	1	1	—	—	—	—	—	—
IV 2 4	Frisierbetriebe und Friseur	4	10	—	—	—	—	—	—
IV 2 5	Friseurbetriebe und Friseur	7	7	—	—	1	1	—	—
IV 2 6	Friseurbetriebe und Friseur	1	1	—	—	—	—	—	—
IV 2 7	Friseurbetriebe und Friseurbetriebe	—	—	—	—	—	—	1	—
B. Nebst-									
V 1 1	V u. Holz, Holz- und Holzgewerbe	10	10	10	15	10	10	10	10
V 1 2	Holz- und Holzgewerbe	—	—	—	—	—	—	—	—
V 1 3	Holz- und Holzgewerbe und V u. Holzgewerbe	1	1	—	—	—	—	—	—
V 1 4	Holzgewerbe	1	10	—	—	—	—	—	—
V 1 5	Holzgewerbe	10	10	1	10	1	10	7	10
V 1 6	Holz- und Holzgewerbebetriebe	—	—	—	—	—	—	—	—
V 1 7	V u. Holz, Holz- und Holzgewerbe, Holz- und Holzgewerbe	1	1	1	1	1	1	1	1
V 1 8	Holzgewerbe und Holzgewerbe	1	1	—	—	—	—	—	—
V 1 9	Holzgewerbe und Holzgewerbe	10	10	1	10	1	10	1	10
V 1 10	Holzgewerbe und Holzgewerbe	—	—	—	—	—	—	—	—
V 1 11	Holzgewerbe	10	10	10	10	10	10	10	10
V 1 12	Holzgewerbebetriebe	1	10	—	—	—	—	1	10
V 1 13	V u. Holz, Holz- und Holzgewerbe, Holz- und Holzgewerbe	1	1	1	1	1	1	1	1
V 1 14	Holz- und Holzgewerbe	10	10	10	10	10	10	10	10
V 1 15	Holzgewerbe V u. Holzgewerbe Holzgewerbe	10	10	1	10	10	10	10	10
V 1 16	Holz- und Holzgewerbe und Holzgewerbe, Holz- und Holzgewerbe	10	10	10	10	10	10	14	10
V 1 17	Holzgewerbebetriebe	—	—	—	—	—	—	—	—
V 1 18	Holzgewerbebetriebe	—	—	—	—	—	—	—	—
V 1 19	V u. Holz- und Holzgewerbe, Holz- und Holzgewerbe	1	10	—	—	1	—	1	1

1 Art. etc. auf Seite 136.

Männer von über 15000 Kilowattstunden nach der Aufspaltung vom 1. Juni 1961.5)

I. Beschäft.		II. Beschäft.		7. Industrie- betriebe		8. Handel		9. Öffentliche Verwaltung		10. Sonstige Betriebe		11. Sonstige Betriebe		Wirtschaft insgesamt		Ge- samtes Arbeits- kräfte- potenzial
Ar- beits- kräfte	in 1000	Ar- beits- kräfte	in 1000	Ar- beits- kräfte	in 1000	Ar- beits- kräfte	in 1000	Ar- beits- kräfte	in 1000	Ar- beits- kräfte	in 1000	Ar- beits- kräfte	in 1000	Ar- beits- kräfte	in 1000	
1961	75	125	175	146	125	114	117	111	117	106	115	114	114	104	105	77 000
1	2	2	17	—	—	—	—	2	7	—	—	—	—	10	10	77 000
2	22	1	2	—	—	—	—	—	—	—	—	—	—	22	22	77 000
—	—	—	—	—	—	—	—	—	—	—	—	—	—	1	1	77 000
—	—	—	—	—	—	—	—	—	—	—	—	—	—	—	—	77 000
—	—	—	—	—	—	—	—	—	—	—	—	—	—	—	—	77 000
—	—	—	—	—	—	—	—	—	—	—	—	—	—	—	—	77 000
4	14	1	13	2	10	1	11	2	7	1	10	2	10	10	1420	77 000
5	5	10	15	5	5	—	4	5	17	1	5	10	15	15	1300	77 000
—	—	—	—	—	—	—	—	—	—	—	—	—	—	1	1	77 000
—	—	—	—	—	—	—	—	—	—	—	—	—	—	2	100	77 000
—	—	—	—	—	—	7	11	2	2	—	—	1	1	2	100	77 000
—	—	—	—	—	—	—	—	—	—	—	—	—	—	1	—	77 000
—	—	—	—	—	—	—	—	—	—	—	—	—	—	1	—	77 000
<b>Handelbetriebe</b>																
—	10	1	7	7	10	10	10	1	1	1	1	1	1	10	10	7 000
1	—	—	—	—	—	—	—	—	—	—	—	—	—	—	—	7 000
—	—	—	—	—	—	—	—	—	—	—	—	—	—	—	—	7 000
4	12	1	5	7	5	4	5	10	4	11	4	7	7	12	12	7 000
—	—	—	—	—	—	—	—	—	—	—	—	—	—	—	—	7 000
—	—	—	—	1	2	2	2	2	2	2	2	2	2	2	2	7 000
—	—	1	1	—	—	—	—	—	—	—	—	—	—	—	—	7 000
5	10	1	2	2	10	2	11	1	1	1	1	1	1	10	10	7 000
—	—	—	—	—	—	—	—	—	—	—	—	—	—	—	—	7 000
—	10	10	10	2	10	2	10	2	10	10	10	7	10	10	10	7 000
—	—	1	—	—	—	—	—	—	—	—	—	—	—	—	—	7 000
—	10	1	—	—	—	—	—	—	—	—	—	—	—	—	—	7 000
10	10	10	10	2	10	2	10	2	10	10	10	7	10	10	10	7 000
10	10	10	10	11	10	11	10	11	10	10	10	10	10	10	10	7 000
—	—	—	—	7	10	7	7	7	7	7	7	7	7	7	7	7 000
—	—	—	—	—	—	—	—	—	—	—	—	—	—	—	—	7 000
—	—	—	—	—	—	—	—	—	—	—	—	—	—	—	—	7 000
1	2	2	10	2	10	—	—	—	—	2	2	2	2	10	10	7 000



[Norb.] VII. 1. Anzahl und Fortschritt der Gewerbetriebe in der II. Wirtsh.

Gewerbe	Anzahl Betriebe im J. 1914 — Fortschritt seit 1913 — Anzahl Betriebe im J. 1915 — Fortschritt seit 1914 — Fortschritt seit 1913	I. Betrieb		II. Betrieb		III. Betrieb		IV. Betrieb	
		absol.	Proz.	absol.	Proz.	absol.	Proz.	absol.	Proz.
		1914	1915	1914	1915	1914	1915	1914	1915
<b>(Norb.) A. Gewerbebetriebe</b>									
<b>V1. Maschinen-, Werkzeug-,</b>									
<b>V1.1. Maschinen, Werkzeug-,</b>									
V1.1.1	B. v. Dampfmaschinen, Lokomotiven, Locomotoren	1	100	—	—	1	100	—	—
V1.1.2	B. v. landwirtschaftl. Maschinen u. Geräten	—	—	2	100	2	100	—	—
V1.1.3	B. v. Spinn- und Webmaschinen und Geräten	4	100	—	—	—	—	—	—
V1.1.4	Wapp- und Schleifmaschinen	1	100	1	100	1	100	—	—
V1.1.5	Werkzeuge	1	100	2	200	2	200	1	100
V1.1.6	V. v. anderen landwirtschaftl. Maschinen	—	—	—	—	—	—	1	100
V1.1.7	B. v. Zerschnittmaschinen	1	100	—	—	—	—	—	—
V1.1.8	V. v. Maschinen, Werkzeugen und Apparaten aus Holz, Eisen, Stahl, Kupfer, Messing, Zinn, Bronze	18	271	2	271	18	271	2	271
V1.1.9	Stahlmaschinen und Wagnere	10	11	21	24	31	35	7	10
V1.1.10	Wapp- und Schleifmaschinen für Holz- und Metallarbeiten	12	10	1	8	1	8	1	8
V1.2	Werkzeuge	—	—	1	100	1	100	—	—
V1.3	Getriebe, Getriebe- und Kurbelmaschinen	—	—	—	—	—	—	—	—
V1.4	Erdbearbeitungs- und Gipsmaschinen	1	100	—	—	1	100	1	100
V1.5	Landwirtschaftl. Maschinen	10	100	12	120	10	100	12	120
V1.6	Werkzeuge	10	100	2	20	2	20	—	—
V1.7	V. v. anderen landwirtschaftl. Maschinen	15	150	2	20	1	10	1	10
V1.8	B. v. Maschinen, Werkzeugen und Apparaten aus Holz, Eisen, Stahl, Kupfer, Messing, Zinn, Bronze	15	150	2	20	15	150	2	20
V1.9	Stahlmaschinen und Wagnere	10	10	2	20	1	10	1	10
V1.10	B. v. Maschinen und landwirtschaftl. Maschinen	1	100	1	100	—	—	—	—
V1.11	V. v. Werkzeugen und Landmaschinen	1	100	—	—	—	—	—	—
V1.12	Wapp- und Schleifmaschinen	1	100	1	100	—	—	—	—
<b>VII. Gewerbe</b>									
VII.1	Gewerbebetriebe	1	100	—	—	—	—	—	—
VII.2	B. v. anderen gewerblichen Maschinen und landwirtschaftl. Maschinen	12	120	—	—	2	20	1	10
VII.3	Wagnere	10	100	1	10	4	40	2	20
VII.4	B. v. Werkzeugen und Landmaschinen	1	100	1	100	1	100	1	100
VII.5	V. v. Werkzeugen, Landmaschinen, Geräten	—	—	—	—	—	—	—	—
VII.6	Land- und Landwirtschaftl. Maschinen	—	—	—	—	—	—	—	—
VII.7	B. v. anderen landwirtschaftl. Maschinen und Geräten	1	100	—	—	—	—	—	—
VII.8	B. v. Werkzeugen	1	100	—	—	—	—	1	100
VII.9	Betriebe für die Landwirtschaft	—	—	1	100	—	—	—	—
VII.10	Wagnere und landwirtschaftl. Maschinen	1	100	1	100	1	100	—	—
VII.11	B. v. anderen landwirtschaftl. Maschinen	—	—	—	—	2	20	—	—
VII.12	Wagnere	1	100	1	100	1	100	1	100

1) Nach wie viel Betriebsjahren — 2) Mit Beginn des Fortschritts der in Gewerbe zu Beginn, nicht im Jahr betriebl. Wirtschaft der „Wirtschaftl. Betriebe“.



(Fortf. Vgl. L. Gewinn und Verlust der Gewerbetriebe in den B. wirt.)

Gewinn	B.				C.			
	Gewinn		Verlust		Gewinn		Verlust	
	in Mio. M.	in %	in Mio. M.	in %	in Mio. M.	in %	in Mio. M.	in %
<b>(Recht &amp; Gewerbebetriebe)</b>								
<b>VII. Fortschreibung</b>								
VII a 1	Bilanz- und Fortschreibung							
VII a 2	Bilanz- und Fortschreibung							
VII b	Fortschreibung							
VII c 1	Fortschreibung, Bilanz- und Fortschreibung							
VII c 2	Fortschreibung, Bilanz- und Fortschreibung							
VII c 3	Fortschreibung, Bilanz- und Fortschreibung							
VII c 4	Fortschreibung, Bilanz- und Fortschreibung							
VII c 5	Fortschreibung, Bilanz- und Fortschreibung							
VII c 6	Fortschreibung, Bilanz- und Fortschreibung							
VII c 7	Fortschreibung, Bilanz- und Fortschreibung							
VII c 8	Fortschreibung, Bilanz- und Fortschreibung							
<b>VIII. Gewinn</b>								
VIII a 1	Gewinn							
VIII a 2	Gewinn							
VIII a 3	Gewinn							
VIII a 4	Gewinn							
VIII a 5	Gewinn							
VIII a 6	Gewinn							
VIII a 7	Gewinn							
VIII a 8	Gewinn							
VIII a 9	Gewinn							
VIII a 10	Gewinn							
VIII a 11	Gewinn							
VIII a 12	Gewinn							
VIII a 13	Gewinn							
VIII a 14	Gewinn							
VIII a 15	Gewinn							
VIII a 16	Gewinn							
VIII a 17	Gewinn							
VIII a 18	Gewinn							
VIII a 19	Gewinn							
VIII a 20	Gewinn							
VIII a 21	Gewinn							
VIII a 22	Gewinn							
VIII a 23	Gewinn							
VIII a 24	Gewinn							
VIII a 25	Gewinn							
VIII a 26	Gewinn							
VIII a 27	Gewinn							
VIII a 28	Gewinn							
VIII a 29	Gewinn							
VIII a 30	Gewinn							
VIII a 31	Gewinn							
VIII a 32	Gewinn							
VIII a 33	Gewinn							
VIII a 34	Gewinn							
VIII a 35	Gewinn							
VIII a 36	Gewinn							
VIII a 37	Gewinn							
VIII a 38	Gewinn							
VIII a 39	Gewinn							
VIII a 40	Gewinn							
VIII a 41	Gewinn							
VIII a 42	Gewinn							
VIII a 43	Gewinn							
VIII a 44	Gewinn							
VIII a 45	Gewinn							
VIII a 46	Gewinn							
VIII a 47	Gewinn							
VIII a 48	Gewinn							
VIII a 49	Gewinn							
VIII a 50	Gewinn							
VIII a 51	Gewinn							
VIII a 52	Gewinn							
VIII a 53	Gewinn							
VIII a 54	Gewinn							
VIII a 55	Gewinn							
VIII a 56	Gewinn							
VIII a 57	Gewinn							
VIII a 58	Gewinn							
VIII a 59	Gewinn							
VIII a 60	Gewinn							
VIII a 61	Gewinn							
VIII a 62	Gewinn							
VIII a 63	Gewinn							
VIII a 64	Gewinn							
VIII a 65	Gewinn							
VIII a 66	Gewinn							
VIII a 67	Gewinn							
VIII a 68	Gewinn							
VIII a 69	Gewinn							
VIII a 70	Gewinn							
VIII a 71	Gewinn							
VIII a 72	Gewinn							
VIII a 73	Gewinn							
VIII a 74	Gewinn							
VIII a 75	Gewinn							
VIII a 76	Gewinn							
VIII a 77	Gewinn							
VIII a 78	Gewinn							
VIII a 79	Gewinn							
VIII a 80	Gewinn							
VIII a 81	Gewinn							
VIII a 82	Gewinn							
VIII a 83	Gewinn							
VIII a 84	Gewinn							
VIII a 85	Gewinn							
VIII a 86	Gewinn							
VIII a 87	Gewinn							
VIII a 88	Gewinn							
VIII a 89	Gewinn							
VIII a 90	Gewinn							
VIII a 91	Gewinn							
VIII a 92	Gewinn							
VIII a 93	Gewinn							
VIII a 94	Gewinn							
VIII a 95	Gewinn							
VIII a 96	Gewinn							
VIII a 97	Gewinn							
VIII a 98	Gewinn							
VIII a 99	Gewinn							
VIII a 100	Gewinn							

\*) Gew. wie auf Seite 1471 - \*) Die Gewinne für Fortschreibung betragen nicht weniger als Null.

Handels- und Gewerbebetriebe nach der Industrie vom 1. Juni 1933 (1)

Industrie-Gruppe	I. Gesamt		II. Industrie		III. Handel		IV. Dienstleistungen		V. Sonstige		VI. Dienstleistungen		VII. Sonstige		Wirtschaftsgebiet	Gesamt
	Anzahl	Personen	Anzahl	Personen	Anzahl	Personen	Anzahl	Personen	Anzahl	Personen	Anzahl	Personen	Anzahl	Personen		
1	22	12	13	13	14	15	16	17	18	19	20	21	22	23	24	25
2	26	27	28	29	30	31	32	33	34	35	36	37	38	39	40	41
3	44	45	46	47	48	49	50	51	52	53	54	55	56	57	58	59
4	65	66	67	68	69	70	71	72	73	74	75	76	77	78	79	80
5	81	82	83	84	85	86	87	88	89	90	91	92	93	94	95	96
6	101	102	103	104	105	106	107	108	109	110	111	112	113	114	115	116
7	121	122	123	124	125	126	127	128	129	130	131	132	133	134	135	136
8	151	152	153	154	155	156	157	158	159	160	161	162	163	164	165	166
9	181	182	183	184	185	186	187	188	189	190	191	192	193	194	195	196
10	211	212	213	214	215	216	217	218	219	220	221	222	223	224	225	226
11	241	242	243	244	245	246	247	248	249	250	251	252	253	254	255	256
12	271	272	273	274	275	276	277	278	279	280	281	282	283	284	285	286
13	301	302	303	304	305	306	307	308	309	310	311	312	313	314	315	316
14	331	332	333	334	335	336	337	338	339	340	341	342	343	344	345	346
15	361	362	363	364	365	366	367	368	369	370	371	372	373	374	375	376
16	391	392	393	394	395	396	397	398	399	400	401	402	403	404	405	406
17	421	422	423	424	425	426	427	428	429	430	431	432	433	434	435	436
18	451	452	453	454	455	456	457	458	459	460	461	462	463	464	465	466
19	481	482	483	484	485	486	487	488	489	490	491	492	493	494	495	496
20	511	512	513	514	515	516	517	518	519	520	521	522	523	524	525	526
21	541	542	543	544	545	546	547	548	549	550	551	552	553	554	555	556
22	571	572	573	574	575	576	577	578	579	580	581	582	583	584	585	586
23	601	602	603	604	605	606	607	608	609	610	611	612	613	614	615	616
24	631	632	633	634	635	636	637	638	639	640	641	642	643	644	645	646
25	661	662	663	664	665	666	667	668	669	670	671	672	673	674	675	676
26	691	692	693	694	695	696	697	698	699	700	701	702	703	704	705	706
27	721	722	723	724	725	726	727	728	729	730	731	732	733	734	735	736
28	751	752	753	754	755	756	757	758	759	760	761	762	763	764	765	766
29	781	782	783	784	785	786	787	788	789	790	791	792	793	794	795	796
30	811	812	813	814	815	816	817	818	819	820	821	822	823	824	825	826
31	841	842	843	844	845	846	847	848	849	850	851	852	853	854	855	856
32	871	872	873	874	875	876	877	878	879	880	881	882	883	884	885	886
33	901	902	903	904	905	906	907	908	909	910	911	912	913	914	915	916
34	931	932	933	934	935	936	937	938	939	940	941	942	943	944	945	946
35	961	962	963	964	965	966	967	968	969	970	971	972	973	974	975	976
36	991	992	993	994	995	996	997	998	999	1000	1001	1002	1003	1004	1005	1006

(Nach) III. 1. Anzahl und Prozent der Lernschüler in den II. Kläss.

I. Klassen	Beschreibung der Klassen	I. Halbjahr		II. Halbjahr		III. Halbjahr		IV. Halbjahr	
		Anz.	Proz.	Anz.	Proz.	Anz.	Proz.	Anz.	Proz.
12 a -	Normal und Normal (Pflanzgarten)	17	29	18	33	11	21	11	21
12 f 1	Einheit, Normal	16	32	4	8	1	2	—	—
12 f 2	Spezialerziehung und Weisheitslehre	17	37	—	—	3	6	—	—
12 g 1	Einheitsklasse und Normal	—	—	—	—	—	—	—	—
12 g 2	Weisheitslehre, Spezial und Apparat	4	9	3	6	1	2	1	2
12 g 3	Einheits-, Einheits- und Apparat für Weisheitslehre und Normal mit Normal, Normal, Normal, Normal	—	—	1	2	—	—	—	—
12 g 4	Spezialerziehung, Normal für Weisheitslehre und Normal mit Normal	1	2	—	—	—	—	—	—
12 g 5	Apparat für Normal und Weisheitslehre	—	—	—	—	—	—	—	—
12 g 6	Weisheitslehre, Normal und Apparat für Weisheitslehre und Normal	—	—	—	—	—	—	—	—
12 g 7	Normal, Normal, Normal, Normal und Apparat, mit Weisheitslehre	11	24	9	18	4	8	3	6
12 h -	Einheitsklassen	14	29	1	2	1	2	4	8
12 i 1	Normal mit Weisheitslehre	9	18	7	14	4	8	3	6
12 i 2	V. v. Normal, Apparat v. Normal	—	—	—	—	—	—	1	2
III. Prozent									
12 a 1	Einheit und Weisheitslehre, B. v. Normal, Normal	—	—	—	—	1	2	1	2
12 a 2	Spezialerziehung und Weisheitslehre	—	—	—	—	—	—	—	—
12 a 3	Einheit und Weisheitslehre	1	2	—	—	—	—	—	—
12 a 4	Normal und Weisheitslehre	4	8	—	—	—	—	—	—
12 a 5	Spezialerziehung und Weisheitslehre	1	2	—	—	—	—	—	—
12 a 6	Einheit und Weisheitslehre	—	—	1	2	1	2	1	2
12 a 7	Normal, V. v. Normal und Weisheitslehre	9	18	7	14	4	8	3	6
12 a 8	Normal und Weisheitslehre	—	—	—	—	—	—	—	—
12 a 9	Normal	1	2	—	—	—	—	—	—
12 a 10	Normal und Weisheitslehre	11	24	10	20	5	10	4	8
12 a 11	Normal und Weisheitslehre	10	20	8	16	4	8	3	6
12 a 12	V. v. Normal	11	22	10	20	5	10	3	6
IV. Weis- und									
12 b -	Einheit und Weisheitslehre	14	29	17	37	17	35	9	18
12 b 1	V. v. Normal, Normal und Normal	—	—	—	—	—	—	—	—
12 b 2	V. v. Normal	16	32	4	8	1	2	—	—
12 b 3	Einheit und Weisheitslehre	14	29	10	20	10	20	10	20
12 b 4	Normal	11	22	10	20	10	20	10	20
12 b 5	Normal	10	20	10	20	10	20	10	20
12 b 6	Spezialerziehung und Normal mit Normal, Normal, Normal, Normal	16	32	1	2	1	2	4	8

1 Ann. der III. Seite 14/15



(Fortg.) VII. 1. Anzahl und Personal der Gewerbebetriebe in dem H. wirtl.

Gewerbe		1. Metall		2. Holz		3. Textilien		4. Nahrung	
		Handl. (Handl. 1. Ordnung)		Fabr.		Fabr.		Fabr.	
		Ar.	Per- sonal	Ar.	Per- sonal	Ar.	Per- sonal	Ar.	Per- sonal
I.		1.	2.	1.	2.	1.	2.	1.	2.
		(Fortg.) B. Gewerbebetriebe							
21 a 1	Beschneiderei- und Schneidwarenherstellung	55	100	25	54	61	5	15	100
21 a 2	Schneidwaren	1	20	—	—	—	—	—	—
21 a 3	N. v. Eisen, Stahl, Blech, Feilsen, Feilsagen	14	25	25	27	7	11	1	15
21 a 4	Stahl-, Eisenblech- und Eisenwarenherstellung	22	54	1	27	1	1	1	1
21 a —	St. v. Metallwarenherstellung und sonstige Feilsen	18	106	1	21	14	4	1	1
		C. Holzgewerbe							
22 a 1	Stühle, Bänke und Stuhlrohre, aus Holzherstellung	1	1	1	1	1	1	1	1
22 a 2	Stuhl- und Korbwaren	103	1 171	10	101	10	110	10	101
22 a 3	Bühnen- und Theaterherstellung	1	101	—	—	1	100	—	—
22 a 4	Stuhl- und Korbwarenherstellung	10	11	10	10	1	1	—	—
22 a 5	Stuhl- und Korbwarenherstellung	—	—	—	—	—	—	—	—
22 a 6	Stuhl- und Korbwarenherstellung	1	101	1	—	—	—	—	—
22 a 7	Stuhl- und Korbwarenherstellung	1	1	—	—	1	101	—	—
22 a 8	Stuhl- und Korbwarenherstellung	1	1	—	—	—	—	—	—
22 a 9	Stuhl- und Korbwarenherstellung	1	1	1	1	1	1	1	1
22 a 10	Stuhl- und Korbwarenherstellung	1	1	—	—	—	—	—	—
22 a 11	Stuhl- und Korbwarenherstellung	1	1	1	1	1	1	1	1
22 a 12	Stuhl- und Korbwarenherstellung	—	—	—	—	—	—	—	—
22 a 13	Stuhl- und Korbwarenherstellung	1	1	1	1	1	1	1	1
22 a 14	Stuhl- und Korbwarenherstellung	1	1	1	1	1	1	1	1
22 a 15	Stuhl- und Korbwarenherstellung	1	1	1	1	1	1	1	1
22 a 16	Stuhl- und Korbwarenherstellung	1	1	1	1	1	1	1	1
22 a 17	Stuhl- und Korbwarenherstellung	1	1	1	1	1	1	1	1
22 a 18	Stuhl- und Korbwarenherstellung	1	1	1	1	1	1	1	1
22 a 19	Stuhl- und Korbwarenherstellung	1	1	1	1	1	1	1	1
22 a 20	Stuhl- und Korbwarenherstellung	1	1	1	1	1	1	1	1
22 a 21	Stuhl- und Korbwarenherstellung	1	1	1	1	1	1	1	1
22 a 22	Stuhl- und Korbwarenherstellung	1	1	1	1	1	1	1	1
22 a 23	Stuhl- und Korbwarenherstellung	1	1	1	1	1	1	1	1
22 a 24	Stuhl- und Korbwarenherstellung	1	1	1	1	1	1	1	1
22 a 25	Stuhl- und Korbwarenherstellung	1	1	1	1	1	1	1	1
22 a 26	Stuhl- und Korbwarenherstellung	1	1	1	1	1	1	1	1
22 a 27	Stuhl- und Korbwarenherstellung	1	1	1	1	1	1	1	1
22 a 28	Stuhl- und Korbwarenherstellung	1	1	1	1	1	1	1	1
22 a 29	Stuhl- und Korbwarenherstellung	1	1	1	1	1	1	1	1
22 a 30	Stuhl- und Korbwarenherstellung	1	1	1	1	1	1	1	1
22 a 31	Stuhl- und Korbwarenherstellung	1	1	1	1	1	1	1	1
22 a 32	Stuhl- und Korbwarenherstellung	1	1	1	1	1	1	1	1
22 a 33	Stuhl- und Korbwarenherstellung	1	1	1	1	1	1	1	1
22 a 34	Stuhl- und Korbwarenherstellung	1	1	1	1	1	1	1	1
22 a 35	Stuhl- und Korbwarenherstellung	1	1	1	1	1	1	1	1
22 a 36	Stuhl- und Korbwarenherstellung	1	1	1	1	1	1	1	1
22 a 37	Stuhl- und Korbwarenherstellung	1	1	1	1	1	1	1	1
22 a 38	Stuhl- und Korbwarenherstellung	1	1	1	1	1	1	1	1
22 a 39	Stuhl- und Korbwarenherstellung	1	1	1	1	1	1	1	1
22 a 40	Stuhl- und Korbwarenherstellung	1	1	1	1	1	1	1	1
22 a 41	Stuhl- und Korbwarenherstellung	1	1	1	1	1	1	1	1
22 a 42	Stuhl- und Korbwarenherstellung	1	1	1	1	1	1	1	1
22 a 43	Stuhl- und Korbwarenherstellung	1	1	1	1	1	1	1	1
22 a 44	Stuhl- und Korbwarenherstellung	1	1	1	1	1	1	1	1
22 a 45	Stuhl- und Korbwarenherstellung	1	1	1	1	1	1	1	1
22 a 46	Stuhl- und Korbwarenherstellung	1	1	1	1	1	1	1	1
22 a 47	Stuhl- und Korbwarenherstellung	1	1	1	1	1	1	1	1
22 a 48	Stuhl- und Korbwarenherstellung	1	1	1	1	1	1	1	1
22 a 49	Stuhl- und Korbwarenherstellung	1	1	1	1	1	1	1	1
22 a 50	Stuhl- und Korbwarenherstellung	1	1	1	1	1	1	1	1
22 a 51	Stuhl- und Korbwarenherstellung	1	1	1	1	1	1	1	1
22 a 52	Stuhl- und Korbwarenherstellung	1	1	1	1	1	1	1	1
22 a 53	Stuhl- und Korbwarenherstellung	1	1	1	1	1	1	1	1
22 a 54	Stuhl- und Korbwarenherstellung	1	1	1	1	1	1	1	1
22 a 55	Stuhl- und Korbwarenherstellung	1	1	1	1	1	1	1	1
22 a 56	Stuhl- und Korbwarenherstellung	1	1	1	1	1	1	1	1
22 a 57	Stuhl- und Korbwarenherstellung	1	1	1	1	1	1	1	1
22 a 58	Stuhl- und Korbwarenherstellung	1	1	1	1	1	1	1	1
22 a 59	Stuhl- und Korbwarenherstellung	1	1	1	1	1	1	1	1
22 a 60	Stuhl- und Korbwarenherstellung	1	1	1	1	1	1	1	1

\*) Anz. 101 und 102a 1000





(Fortsetzung) TIL 2. Anzahl und Personal der Gewerbetreibenden in den 12 Berufen.

Berufskategorie	Beschreibung	I. Einzel- betriebe		II. Fir- men		III. Anstalten		IV. Öffentliche Anstalten	
		An- zahl	Per- sonen	An- zahl	Per- sonen	An- zahl	Per- sonen	An- zahl	Per- sonen
		1.	2.	3.	4.	5.	6.	7.	8.
<b>(Beruf 1) Gewerbetreibende</b>									
101 a 1	V. 1. Selbständige, Gewerbetreibende und Hand- werker	17	48	1	4	1	2	27	109
101 a 2	V. 2. Kaufleute und Kaufmanns- gehilfen	20	75	—	—	—	—	1	19
101 b 1	Selbständige	140	1.000	100	100	100	100	100	100
101 b 2	Hand- und Hilfskräfte etc.	11	107	10	10	11	10	11	10
101 b 3	Selbständige	7	100	6	1	1	0	1	0
101 b 4	Wahlberechtigte: Handwerker, Pflanzensetzer, Feldbauern etc.	104	1.000	100	100	100	100	100	100
101 b 5	Feldbauern, Weinbauern, Obstbauern, Hand- werker, Kaufleute	1	1	1	1	—	—	1	1
<b>(Beruf 2) Gewerbetreibende</b>									
102 a 1	Handwerker	12	100	11	100	10	100	0	0
102 a 2	Handwerker, Pflanzensetzer, Hand- werker und Hilfskräfte etc.	100	100	10	10	10	10	0	0
102 b 1	Selbständige: Kaufleute, Handwerker, Wein- bauern und Obstbauern	11	10	1	1	1	0	0	0
102 b 2	Hand- werker	10	100	10	100	10	100	10	10
102 b 3	Hand- werker	10	100	10	100	10	100	10	10
102 b 4	Handwerker, Pflanzensetzer, Obstbauern, The- ater etc.	11	100	10	100	10	100	10	10
102 b 5	Handwerker	0	10	—	—	—	—	—	—
102 b 6	Handwerker (Kaufleute, Handwerker, Obstbauern, etc.)	1	10	1	0	0	0	1	0
102 b 7	Handwerker und Kaufleute	10	10	0	100	0	100	0	0
102 b 8	Handwerker	0	10	1	0	1	1	0	1
102 b 9	Handwerker von Kauf- und Handwerker- betrieben	10	100	0	0	0	—	0	—
102 b 10	Handwerker	—	—	—	—	1	0	—	—
102 b 11	Handwerker	7	10	0	0	1	0	0	0
<b>(Beruf 3) Gewerbetreibende</b>									
103 a 1	Handwerker und -Kaufleute, Handwerker	10	100	—	—	—	—	0	0
103 a 2	Handwerker	10	100	0	10	0	10	0	10
103 a 3	Hand- und Hilfskräfte	10	100	0	10	0	10	0	10
103 a 4	Hand- und Hilfskräfte	0	10	—	—	—	—	—	—
103 a 5	Handwerker	10	10	1	1	—	—	—	—
103 a 6	Handwerker	10	100	1	100	0	0	0	0
<b>(Beruf 4) Gewerbetreibende</b>									
104 a 1	Hand- und Hilfskräfte: Betriebe: Hand- werker, Kaufleute	10	100	11	10	11	10	0	0
<b>(Beruf 5) Gewerbetreibende (Beruf 5)</b>									
105 a 1	Hand- und Hilfskräfte	10	10	11	10	0	10	0	10
105 a 2	Hand- und Hilfskräfte	10	100	11	100	10	100	10	10
105 a 3	Hand- und Hilfskräfte	10	100	11	100	11	100	10	10

) Anm. wie auf Seite 115.

**Städter von über 10000 Einwohner nach der Aufzählung vom 1. Juni 1942 1)**

1. Gesamtzahl		2. Katholiken		3. evangel. luth.		4. Sonst.		5. Protest.		6. Muslime		7. Sonstige		8. Jüdische		9. Unbekannt		10. Bevölkerung im Jahre		11. in % der Gesamtbevölkerung
1939	1942	1939	1942	1939	1942	1939	1942	1939	1942	1939	1942	1939	1942	1939	1942	1939	1942	1939	1942	
100	111	12	13	14	15	16	17	18	19	20	21	22	23	24	25	26	27	28	29	30
...	...	...	...	...	...	...	...	...	...	...	...	...	...	...	...	...	...	...	...	...
<b>gewerblich</b>																				
...	...	...	...	...	...	...	...	...	...	...	...	...	...	...	...	...	...	...	...	...
<b>Landwirtschaftl. (aus Sonderaufzählung)</b>																				
...	...	...	...	...	...	...	...	...	...	...	...	...	...	...	...	...	...	...	...	...

1) Wessens, Jahrbücher 1942, S. 100 f. 101b.





Stellen von über 10000 Einheiten nach der Aufstellung vom 1. April 1958 \*)

I. Auszahl.		II. Beiträge		III. Aufschlags-		IV. Initial		V. Beiträge		VI. Aufträge		VII. Leistungen		VIII. Abrechnung		IX. Wirtschaft		X. Gewinne	
Be-	Post-	Be-	Post-	Be-	Post-	Be-	Post-	Be-	Post-	Be-	Post-	Be-	Post-	Be-	Post-	Be-	Post-		
träge	stellen	träge	stellen	träge	stellen	träge	stellen	träge	stellen	träge	stellen	träge	stellen	träge	stellen	träge	stellen	in %	
01	11	12	21	22	31	32	41	42	51	52	61	62	71	72	81	82	91	92	100
<b>mit Schulen</b>																			
0	1	—	—	—	—	—	—	—	—	0	1	0	1	100	100	100	100	100	100
0	15	5	12	1	9	14	39	1	7	7	15	7	11	100	100	100	100	100	100
00	00	10	12	10	12	14	39	1	7	7	15	7	11	100	100	100	100	100	100
—	—	1	1	1	1	1	1	1	1	1	1	1	1	100	100	100	100	100	100
—	7	1	1	1	1	1	1	1	1	1	1	1	1	100	100	100	100	100	100
—	1	1	1	1	1	1	1	1	1	1	1	1	1	100	100	100	100	100	100
01	05	10	10	10	10	10	10	10	10	10	10	10	10	100	100	100	100	100	100
2	0	1	1	1	1	1	1	1	1	1	1	1	1	100	100	100	100	100	100
00	14	14	17	15	15	15	15	15	15	15	15	15	15	100	100	100	100	100	100
—	4	0	0	0	0	1	1	1	1	1	1	1	1	100	100	100	100	100	100
2	14	4	10	1	4	1	4	1	4	1	4	1	4	100	100	100	100	100	100
0	0	1	1	1	1	—	—	—	—	1	1	—	—	100	100	100	100	100	100
0	7	0	0	0	0	4	4	4	4	4	4	4	4	100	100	100	100	100	100
1	1	0	0	0	0	1	1	1	1	1	1	1	1	100	100	100	100	100	100
—	1	1	1	—	—	—	—	—	—	—	—	—	—	100	100	100	100	100	100
00	14	0	4	10	10	10	10	10	10	10	10	10	10	100	100	100	100	100	100
4	1	—	—	4	4	4	4	4	4	4	4	4	4	100	100	100	100	100	100
0	—	1	1	0	0	—	—	—	—	1	1	1	1	100	100	100	100	100	100
—	—	1	1	—	—	—	—	—	—	—	—	—	—	100	100	100	100	100	100
—	—	1	1	—	—	—	—	—	—	—	—	—	—	100	100	100	100	100	100
—	—	—	—	—	—	—	—	—	—	—	—	—	—	100	100	100	100	100	100
4	4	0	1	1	1	1	1	1	1	1	1	1	1	100	100	100	100	100	100
—	—	1	1	—	—	—	—	—	—	—	—	—	—	100	100	100	100	100	100
<b>gewerbe</b>																			
00	7	10	1	10	1	—	—	—	—	10	—	10	1	100	100	100	100	100	100
<b>Mischbetriebe, Teile- und Teilgesellschaften</b>																			
7	7	14	14	11	11	14	14	11	11	11	11	11	11	100	100	100	100	100	100
00	00	14	14	11	11	11	11	11	11	11	11	11	11	100	100	100	100	100	100
—	—	—	—	—	—	—	—	—	—	—	—	—	—	100	100	100	100	100	100
1	1	—	—	—	—	—	—	—	—	—	—	—	—	100	100	100	100	100	100
4	0	0	0	0	0	4	4	4	4	4	4	4	4	100	100	100	100	100	100
0	0	0	0	0	0	1	1	1	1	1	1	1	1	100	100	100	100	100	100
<b>mit Bergbau</b>																			
00	00	10	14	10	14	10	14	10	14	10	14	10	14	100	100	100	100	100	100
100	00	10	14	10	14	10	14	10	14	10	14	10	14	100	100	100	100	100	100







**Fortsetzung zu dem veröffentlichen II. Heften auf die statistischen Gesamtergebnisse vom 1. Juni 1923.**

17. 6. 23.

**jährliche Güter-Paritäten: Handelskammer auf die statistischen Gesamtergebnisse.**

Güterart	Par. 1913	A. Baustoffe		B. Holz		C. Textilien		D. Nahrungsmittel		E. Sonstige		F. Gesamtes		Wandelung in %	
		1913	1923	1913	1923	1913	1923	1913	1923	1913	1923	1913	1923	1913	1923
1. Holz	100	100	100	100	100	100	100	100	100	100	100	100	100	100	100
2. Textilien	100	100	100	100	100	100	100	100	100	100	100	100	100	100	100
3. Nahrungsmittel	100	100	100	100	100	100	100	100	100	100	100	100	100	100	100
4. Sonstige	100	100	100	100	100	100	100	100	100	100	100	100	100	100	100
5. Gesamtes	100	100	100	100	100	100	100	100	100	100	100	100	100	100	100

in Verhältnissen zur Markterhebung nach der Aufstellung vom 1. Juni 1923.)

17. 6. 23.

**Verhältnisse vom 1. Juni 1923 zu 1913**

Güterart	Par. 1913	A. Baustoffe		B. Holz		C. Textilien		D. Nahrungsmittel		E. Sonstige		F. Gesamtes		Wandelung in %	
		1913	1923	1913	1923	1913	1923	1913	1923	1913	1923	1913	1923	1913	1923
1. Holz	100	100	100	100	100	100	100	100	100	100	100	100	100	100	100
2. Textilien	100	100	100	100	100	100	100	100	100	100	100	100	100	100	100
3. Nahrungsmittel	100	100	100	100	100	100	100	100	100	100	100	100	100	100	100
4. Sonstige	100	100	100	100	100	100	100	100	100	100	100	100	100	100	100
5. Gesamtes	100	100	100	100	100	100	100	100	100	100	100	100	100	100	100

Abteil des Hauptverbandes. — 1. Heft des Monatsheftes „Preis- und Wertverhältnisse“ — 1. Heft des Monatsheftes „Statistik“ — 1. Heft des Monatsheftes „Statistik“ — 1. Heft des Monatsheftes „Statistik“.



Tab. 4. Die Beschäftigung im Gesundheitswesen (Statistik während der Jahre 1971-1982)  
(Stand: Ende des Jahres 1982)

Jahre	Beschäftigung im Gesundheitswesen										Gesamt Beschäftigung in Gesundheits- berufen (1971-1982)
	Ärztliche Versorgung			Nichtärztliche Versorgung			Wissenschaftliche Beschäftigung				
	Arzt ärztliche Berufe	Arzt nicht- ärztliche Berufe	sonstige Berufe	Arzt ärztliche Berufe	Arzt nicht- ärztliche Berufe	sonstige Berufe	Wissenschaftliche Berufe	Wissenschaftliche Berufe	Wissenschaftliche Berufe	Wissenschaftliche Berufe	
1971	100	100	100	100	100	100	100	100	100	100	100
1972	105	105	105	105	105	105	105	105	105	105	105
1973	110	110	110	110	110	110	110	110	110	110	110
1974	115	115	115	115	115	115	115	115	115	115	115
1975	120	120	120	120	120	120	120	120	120	120	120
1976	125	125	125	125	125	125	125	125	125	125	125
1977	130	130	130	130	130	130	130	130	130	130	130
1978	135	135	135	135	135	135	135	135	135	135	135
1979	140	140	140	140	140	140	140	140	140	140	140
1980	145	145	145	145	145	145	145	145	145	145	145
1981	150	150	150	150	150	150	150	150	150	150	150
1982	155	155	155	155	155	155	155	155	155	155	155
Gesamt	1000	1000	1000	1000	1000	1000	1000	1000	1000	1000	1000

1 Die Werte sind in Prozenten des Jahres 1971 ausgedrückt. — 2 Die Werte sind in Prozenten des Jahres 1971 ausgedrückt. — 3 Die Werte sind in Prozenten des Jahres 1971 ausgedrückt. — 4 Die Werte sind in Prozenten des Jahres 1971 ausgedrückt. — 5 Die Werte sind in Prozenten des Jahres 1971 ausgedrückt.



VII. 6. Die Garbereiverkahr Würtemberg

Lieferungsverhältnisse der Gerberei- und Fleischerindustrie in Württemberg im Jahr 1937.

No. der Gerberei	Ort und Name der Fabrik	Produktion in Rindhäuten	Felle der				Felle in 100 Stk. à 100 kg	Felle in 100 Stk. à 100 kg
			Stk. gerberei- eigene Felle (100%)	Felle aus andern Betrieben		Stk. aus andern Betrieben		
				1	2			
1	Jahn	1554	140	0	50	4	—	4
2	Ahlberg, ex. Metzger	1555	10	0	10	10	100	100
3	Ahlmann, ex. Metzger	1554	10	10	—	—	—	10
4	Böckler	1551	70	10	—	10	0	10
5	Böckler	1551	10	0	10	0	100	100
6	Böckler	1551	110	0	100	0	100	100
7	Böckler	1551	100	10	—	10	100	100
8	Böckler, ex. Metzger	1551	10	0	10	—	0	10
9	Böckler	1551	10	0	10	0	0	10
10	Böckler, ex. Metzger	1551	10	0	10	0	100	10
11	Böckler	1551	10	0	100	0	0	—
12	Böckler, ex. Metzger	1551	10	10	10	0	0	10
13	Böckler, ex. Metzger	1551	10	10	100	0	100	10
14	Böckler	1551	104	10	100	0	100	100
15	Böckler	1551	100	10	—	10	0	10
16	Böckler	1551	100	10	100	0	0	—
17	Böckler, ex. Metzger	1551	11	0	10	0	0	10
18	Böckler, ex. Metzger	1551	101	10	100	0	100	10
19	Böckler	1551	10	0	100	0	100	100
20	Böckler	1551	100	10	—	10	0	—
21	Böckler	1551	100	10	100	0	0	100
22	Böckler	1551	100	10	100	0	0	100
23	Böckler	1551	100	10	100	0	0	100
24	Böckler	1551	100	10	100	0	0	100
25	Böckler	1551	100	10	100	0	0	100
26	Böckler	1551	100	10	100	0	0	100
27	Böckler	1551	100	10	100	0	0	100
28	Böckler	1551	100	10	100	0	0	100
29	Böckler	1551	100	10	100	0	0	100
30	Böckler	1551	100	10	100	0	0	100
31	Böckler	1551	100	10	100	0	0	100
32	Böckler	1551	100	10	100	0	0	100
33	Böckler	1551	100	10	100	0	0	100
34	Böckler	1551	100	10	100	0	0	100
35	Böckler	1551	100	10	100	0	0	100
36	Böckler	1551	100	10	100	0	0	100
37	Böckler	1551	100	10	100	0	0	100
38	Böckler	1551	100	10	100	0	0	100
39	Böckler	1551	100	10	100	0	0	100
40	Böckler	1551	100	10	100	0	0	100
41	Böckler	1551	100	10	100	0	0	100
42	Böckler	1551	100	10	100	0	0	100
43	Böckler	1551	100	10	100	0	0	100
44	Böckler	1551	100	10	100	0	0	100
45	Böckler	1551	100	10	100	0	0	100
46	Böckler	1551	100	10	100	0	0	100
47	Böckler	1551	100	10	100	0	0	100
48	Böckler	1551	100	10	100	0	0	100
49	Böckler	1551	100	10	100	0	0	100
50	Böckler	1551	100	10	100	0	0	100

1) Bezugsquelle für — 2) Felle, welche gewaschen oder sonst andersartig — 3) Felle  
 4) Bezugsquelle für — 5) Bezugsquelle für — 6) Bezugsquelle für — 7) Bezugsquelle für — 8) Bezugsquelle für — 9) Bezugsquelle für — 10) Bezugsquelle für — 11) Bezugsquelle für — 12) Bezugsquelle für — 13) Bezugsquelle für — 14) Bezugsquelle für — 15) Bezugsquelle für — 16) Bezugsquelle für — 17) Bezugsquelle für — 18) Bezugsquelle für — 19) Bezugsquelle für — 20) Bezugsquelle für — 21) Bezugsquelle für — 22) Bezugsquelle für — 23) Bezugsquelle für — 24) Bezugsquelle für — 25) Bezugsquelle für — 26) Bezugsquelle für — 27) Bezugsquelle für — 28) Bezugsquelle für — 29) Bezugsquelle für — 30) Bezugsquelle für — 31) Bezugsquelle für — 32) Bezugsquelle für — 33) Bezugsquelle für — 34) Bezugsquelle für — 35) Bezugsquelle für — 36) Bezugsquelle für — 37) Bezugsquelle für — 38) Bezugsquelle für — 39) Bezugsquelle für — 40) Bezugsquelle für — 41) Bezugsquelle für — 42) Bezugsquelle für — 43) Bezugsquelle für — 44) Bezugsquelle für — 45) Bezugsquelle für — 46) Bezugsquelle für — 47) Bezugsquelle für — 48) Bezugsquelle für — 49) Bezugsquelle für — 50) Bezugsquelle für —

nach dem Mittel von J. Jansen 1898.

vergl. mit = 1 G. Deutsche Fein Gewichte und Maße, 1903, July, S. 207

Provinz Gemeinde	Ort und Name des Vasculs	Geometrisch N.	Mittel der				Mittel- länge des Vasculs	Viel- gefahren
			Stück- zahl 1901	Vasculs in 1000	Stück des Vasculs	ge- wöhnlich		
1	2	3	4	5	6	7	8	
41.	Badstube	1893	257	0	—	1	—	24
42.	Bilgeln, im. Waagen	1897	143	24	—	1	—	20
43.	Bingenstraße	1895	40	0	—	—	—	—
44.	Bismarckstr., im. Stadt	1893	393	37	—	2	1,80	180
45.	Bispingen	1892	16	17	—	4	1,10	10
46.	Bismarckstraße, im. Waagen	1893	48	0	—	—	—	—
47.	Bismarckstr., im. Waagen	1893	44	0	—	—	—	—
48.	Bayern	1891	95	17	—	17	1,40	140
49.	Bismarckstr.	1894	20	4	—	—	—	—
50.	Bayern	1893	39	4	—	—	—	—
51.	Bayern	1899	64	5	—	1	—	—
52.	Bismarckstr., im. Waagen	1893	71	10	—	10	1,10	110
53.	Bismarckstr., im. Waagen	1893	38	0	—	—	—	—
54.	Bismarckstr.	1893	70	0	—	—	—	—
55.	Bismarckstr.	1893	70	0	—	—	—	—
56.	Bismarckstr.	1894	10	0	—	—	—	—
57.	Bismarckstr.	1894	10	0	—	—	—	—
58.	Bismarckstr.	1894	10	0	—	—	—	—
59.	Bismarckstr.	1894	10	0	—	—	—	—
60.	Bismarckstr.	1894	10	0	—	—	—	—
61.	Bismarckstr.	1894	10	0	—	—	—	—
62.	Bismarckstr.	1894	10	0	—	—	—	—
63.	Bismarckstr.	1894	10	0	—	—	—	—
64.	Bismarckstr.	1894	10	0	—	—	—	—
65.	Bismarckstr.	1894	10	0	—	—	—	—
66.	Bismarckstr.	1894	10	0	—	—	—	—
67.	Bismarckstr.	1894	10	0	—	—	—	—
68.	Bismarckstr.	1894	10	0	—	—	—	—
69.	Bismarckstr.	1894	10	0	—	—	—	—
70.	Bismarckstr.	1894	10	0	—	—	—	—
71.	Bismarckstr.	1894	10	0	—	—	—	—
72.	Bismarckstr.	1894	10	0	—	—	—	—
73.	Bismarckstr.	1894	10	0	—	—	—	—
74.	Bismarckstr.	1894	10	0	—	—	—	—
75.	Bismarckstr.	1894	10	0	—	—	—	—
76.	Bismarckstr.	1894	10	0	—	—	—	—
77.	Bismarckstr.	1894	10	0	—	—	—	—
78.	Bismarckstr.	1894	10	0	—	—	—	—
79.	Bismarckstr.	1894	10	0	—	—	—	—
80.	Bismarckstr.	1894	10	0	—	—	—	—
81.	Bismarckstr.	1894	10	0	—	—	—	—
82.	Bismarckstr.	1894	10	0	—	—	—	—
83.	Bismarckstr.	1894	10	0	—	—	—	—
84.	Bismarckstr.	1894	10	0	—	—	—	—
85.	Bismarckstr.	1894	10	0	—	—	—	—
86.	Bismarckstr.	1894	10	0	—	—	—	—
87.	Bismarckstr.	1894	10	0	—	—	—	—
88.	Bismarckstr.	1894	10	0	—	—	—	—
89.	Bismarckstr.	1894	10	0	—	—	—	—
90.	Bismarckstr.	1894	10	0	—	—	—	—
91.	Bismarckstr.	1894	10	0	—	—	—	—
92.	Bismarckstr.	1894	10	0	—	—	—	—
93.	Bismarckstr.	1894	10	0	—	—	—	—
94.	Bismarckstr.	1894	10	0	—	—	—	—
95.	Bismarckstr.	1894	10	0	—	—	—	—
96.	Bismarckstr.	1894	10	0	—	—	—	—
97.	Bismarckstr.	1894	10	0	—	—	—	—
98.	Bismarckstr.	1894	10	0	—	—	—	—
99.	Bismarckstr.	1894	10	0	—	—	—	—
100.	Bismarckstr.	1894	10	0	—	—	—	—
Zusammen 2)			28207				27224	

2002 — \*) Die Angabe der Länge des Vasculs (Mittel) ist in der Tabelle und in der Tabelle des Vasculs (Mittel) angegeben. Die Angabe der Länge des Vasculs (Mittel) ist in der Tabelle und in der Tabelle des Vasculs (Mittel) angegeben. Die Angabe der Länge des Vasculs (Mittel) ist in der Tabelle und in der Tabelle des Vasculs (Mittel) angegeben.



**Verbrauch:**

im Jahr 1927, 1)

A. 199, 1928 i. d. 200; 1929 i. d. 192, 1930 i. d. 202; 1931 i. d. 202

**Produktionsstätten des Landes**

Ortsnamen Blaube	Wasser		Kraft		Wasserkraft		Wasserkraft		Kraft		Insgesamt	
	Wasser	Wasserkraft	Kraft	Wasserkraft	Wasserkraft	Wasserkraft	Kraft	Wasserkraft	Kraft	Wasserkraft	Kraft	
1927	1928	1929	1930	1931	1927	1928	1929	1930	1931	1927	1928	1929
1	4	4	4	4	4	4	4	4	4	4	4	4
2	400	400	400	400	400	400	400	400	400	400	400	400
3	—	—	—	—	—	—	—	—	—	—	—	—
4	—	—	—	—	—	—	—	—	—	—	—	—
5	—	—	—	—	—	—	—	—	—	—	—	—
6	—	—	—	—	—	—	—	—	—	—	—	—
7	—	—	—	—	—	—	—	—	—	—	—	—
8	—	—	—	—	—	—	—	—	—	—	—	—
9	—	—	—	—	—	—	—	—	—	—	—	—
10	—	—	—	—	—	—	—	—	—	—	—	—
11	—	—	—	—	—	—	—	—	—	—	—	—
12	—	—	—	—	—	—	—	—	—	—	—	—
13	—	—	—	—	—	—	—	—	—	—	—	—
14	—	—	—	—	—	—	—	—	—	—	—	—
15	—	—	—	—	—	—	—	—	—	—	—	—
16	—	—	—	—	—	—	—	—	—	—	—	—
17	—	—	—	—	—	—	—	—	—	—	—	—
18	—	—	—	—	—	—	—	—	—	—	—	—
19	—	—	—	—	—	—	—	—	—	—	—	—
20	—	—	—	—	—	—	—	—	—	—	—	—
21	—	—	—	—	—	—	—	—	—	—	—	—
22	—	—	—	—	—	—	—	—	—	—	—	—
23	—	—	—	—	—	—	—	—	—	—	—	—
24	—	—	—	—	—	—	—	—	—	—	—	—
25	—	—	—	—	—	—	—	—	—	—	—	—
26	—	—	—	—	—	—	—	—	—	—	—	—
27	—	—	—	—	—	—	—	—	—	—	—	—
28	—	—	—	—	—	—	—	—	—	—	—	—
29	—	—	—	—	—	—	—	—	—	—	—	—
30	—	—	—	—	—	—	—	—	—	—	—	—
31	—	—	—	—	—	—	—	—	—	—	—	—
32	—	—	—	—	—	—	—	—	—	—	—	—
33	—	—	—	—	—	—	—	—	—	—	—	—
34	—	—	—	—	—	—	—	—	—	—	—	—
35	—	—	—	—	—	—	—	—	—	—	—	—
36	—	—	—	—	—	—	—	—	—	—	—	—
37	—	—	—	—	—	—	—	—	—	—	—	—
38	—	—	—	—	—	—	—	—	—	—	—	—
39	—	—	—	—	—	—	—	—	—	—	—	—
40	—	—	—	—	—	—	—	—	—	—	—	—
41	—	—	—	—	—	—	—	—	—	—	—	—
42	—	—	—	—	—	—	—	—	—	—	—	—
43	—	—	—	—	—	—	—	—	—	—	—	—
44	—	—	—	—	—	—	—	—	—	—	—	—
45	—	—	—	—	—	—	—	—	—	—	—	—
46	—	—	—	—	—	—	—	—	—	—	—	—
47	—	—	—	—	—	—	—	—	—	—	—	—
48	—	—	—	—	—	—	—	—	—	—	—	—
49	—	—	—	—	—	—	—	—	—	—	—	—
50	—	—	—	—	—	—	—	—	—	—	—	—

1) Auf Grund der Angaben von Wasserwerken. Für die Wasserkraften des Landes abgezogen die Wasserkraften, die unter dem Namen des Landes abgezogen sind, sowie die Wasserkraften, welche nach dem Abzug der Wasserkraften, die unter dem Namen des Landes abgezogen sind, abgezogen sind.



verfähr im Jahr 1935. <sup>1)</sup>

Produktionswerte des Lasten.

Wagen			Busse			Mischfahrzeuge			Kilowattfahrzeuge			Motoren			Insgesamt	
Anzahl Einheiten	Lkw	Brennmaschinen anfahrbar (P. 23)	Anzahl Einheiten	Lkw	Brennmaschinen anfahrbar (P. 23)	Lkw	Lkw	Lkw	Lkw	Lkw	Lkw	Lkw	Lkw	Lkw	Lkw	Lkw
10	1	1	10	1	1	10	1	1	10	1	1	10	1	1	10	1
100	10	10	100	10	10	100	10	10	100	10	10	100	10	10	100	10
1000	100	100	1000	100	100	1000	100	100	1000	100	100	1000	100	100	1000	100
10000	1000	1000	10000	1000	1000	10000	1000	1000	10000	1000	1000	10000	1000	1000	10000	1000
100000	10000	10000	100000	10000	10000	100000	10000	10000	100000	10000	10000	100000	10000	10000	100000	10000
1000000	100000	100000	1000000	100000	100000	1000000	100000	100000	1000000	100000	100000	1000000	100000	100000	1000000	100000
10000000	1000000	1000000	10000000	1000000	1000000	10000000	1000000	1000000	10000000	1000000	1000000	10000000	1000000	1000000	10000000	1000000
100000000	10000000	10000000	100000000	10000000	10000000	100000000	10000000	10000000	100000000	10000000	10000000	100000000	10000000	10000000	100000000	10000000



(Dort) TABELLE 5. Fruchtmarkt  
a. Die Umsatzziffern in den vier Jahren

Waren	Umsatz in Millionen Marken	1931/32			1932/33		
		1931	1932	1933	1932	1933	1934
		in %	in %	in %	in %	in %	in %
Getreide	7	100,00	100,00	100,00	100,00	100,00	100,00
Schwarzwaldfrucht	10	142,86	142,86	142,86	142,86	142,86	142,86
Landfrucht	7	100,00	100,00	100,00	100,00	100,00	100,00
Waldfrucht	10	142,86	142,86	142,86	142,86	142,86	142,86
<b>Waldfrucht</b>	<b>10</b>	<b>142,86</b>	<b>142,86</b>	<b>142,86</b>	<b>142,86</b>	<b>142,86</b>	<b>142,86</b>

b. Die Umsätze auf den verschiedenen Fruchtmarkten des Landes

(Mit einem Jahresumsatz von 100.000 Mark und darüber)

Waren	Umsatz in Millionen Marken	1931/32			1932/33		
		1931	1932	1933	1932	1933	1934
		in %	in %	in %	in %	in %	in %
Getreide	100,00	100,00	100,00	100,00	100,00	100,00	
Schwarzwaldfrucht	142,86	142,86	142,86	142,86	142,86	142,86	
Landfrucht	100,00	100,00	100,00	100,00	100,00	100,00	
Waldfrucht	142,86	142,86	142,86	142,86	142,86	142,86	
<b>Waldfrucht</b>	<b>142,86</b>	<b>142,86</b>	<b>142,86</b>	<b>142,86</b>	<b>142,86</b>	<b>142,86</b>	

c. Der Absatzvertrieb in den vier Fruchtgruppen

Fruchtgruppen	1931/32			1932/33			Verhältnis zum 1931/32	
	1931	1932	1933	1932	1933	1934	1935	
	in %	in %	in %	in %	in %	in %	in %	
Getreide	100,00	100,00	100,00	100,00	100,00	100,00	100,00	
Schwarzwaldfrucht	142,86	142,86	142,86	142,86	142,86	142,86	142,86	
Landfrucht	100,00	100,00	100,00	100,00	100,00	100,00	100,00	
Waldfrucht	142,86	142,86	142,86	142,86	142,86	142,86	142,86	
<b>Waldfrucht</b>	<b>142,86</b>	<b>142,86</b>	<b>142,86</b>	<b>142,86</b>	<b>142,86</b>	<b>142,86</b>	<b>142,86</b>	

1931/32: 100,00; 1932/33: 100,00; 1933/34: 100,00; 1934/35: 100,00. — 1931/32: 100,00; 1932/33: 100,00; 1933/34: 100,00; 1934/35: 100,00. — 1931/32: 100,00; 1932/33: 100,00; 1933/34: 100,00; 1934/35: 100,00.

Tabelle im Jahr 1997<sup>1)</sup>

g. Vergleichung mit den Mitteln der vorhergehenden 5 Jahre.

Jahr 1997	Erlöse			Kosten für die verschiedenen Produkte (in Mrd. DM)							Gehälter /1000 Beschäftigte	Werk- stoffe /1000 Produkte	Ene- rgien /1000 Produkte
	Produkt		Gesam-	Klebe-	Klebe-	Werk- stoffe	Papier	Energie	Gehälter	Werk- stoffe			
	Druck	Verlag											
1991	43,9	28,7	72,6	26,8	20,5	47,3	22,8	15,3	2,0	0,9	0,4	0,5	
1992	42,3	28,3	70,6	26,5	20,2	46,7	22,3	14,8	1,9	0,8	0,4	0,4	
1993	45,9	29,4	75,3	27,8	21,4	49,2	23,2	15,4	2,1	0,8	0,4	0,5	
1994	46,7	30,7	77,4	28,6	22,2	50,8	23,7	15,9	2,1	0,9	0,4	0,5	
1995	49,0	31,9	80,9	30,0	23,1	53,1	24,4	16,5	2,2	0,9	0,4	0,5	
1996	47,0	32,0	79,0	29,7	23,3	53,0	24,3	16,5	2,2	0,9	0,4	0,5	
1997	47,1	32,1	79,2	29,8	23,4	53,2	24,4	16,6	2,2	0,9	0,4	0,5	
1998	49,5	33,5	83,0	31,2	24,4	55,6	25,1	17,1	2,3	1,0	0,5	0,5	
1999	51,0	34,9	85,9	32,6	25,4	58,0	25,9	17,7	2,4	1,0	0,5	0,5	
2000	52,7	36,4	89,1	34,0	26,4	60,4	26,7	18,3	2,4	1,0	0,5	0,6	
2001	54,7	38,0	92,7	35,5	27,5	63,0	27,6	19,0	2,5	1,1	0,5	0,6	
<b>1991-2001</b>	<b>50,4</b>	<b>34,0</b>	<b>84,4</b>	<b>31,2</b>	<b>24,3</b>	<b>55,5</b>	<b>25,1</b>	<b>17,4</b>	<b>2,3</b>	<b>0,9</b>	<b>0,4</b>	<b>0,5</b>	
<b>1997</b>	<b>47,1</b>	<b>32,1</b>	<b>79,2</b>	<b>29,8</b>	<b>23,4</b>	<b>53,2</b>	<b>24,4</b>	<b>16,6</b>	<b>2,2</b>	<b>0,9</b>	<b>0,4</b>	<b>0,5</b>	

I. Vergleichung mit den Preisen der vorhergehenden 5 Jahre.

Jahr 1997	Indexrisikoloser Preis je 10 Mrd. DM Wert										
	Klebe-	Klebe-	Energie	Gehälter	Werk- stoffe	Papier	Energie	Gehälter		Werk- stoffe	
								Druck	Verlag		
1991	100	100	100	100	100	100	100	100	100	100	
1992	98	97	99	99	99	99	99	99	99	99	
1993	102	101	101	101	101	101	101	101	101	101	
1994	103	102	102	102	102	102	102	102	102	102	
1995	105	104	104	104	104	104	104	104	104	104	
1996	104	103	103	103	103	103	103	103	103	103	
1997	107	105	105	105	105	105	105	105	105	105	
1998	110	108	108	108	108	108	108	108	108	108	
1999	112	110	110	110	110	110	110	110	110	110	
2000	114	112	112	112	112	112	112	112	112	112	
2001	117	115	115	115	115	115	115	115	115	115	
<b>1991-2001</b>	<b>107,4</b>	<b>105,0</b>	<b>104,5</b>	<b>104,5</b>	<b>104,5</b>	<b>104,5</b>	<b>104,5</b>	<b>104,5</b>	<b>104,5</b>	<b>104,5</b>	
<b>1997</b>	<b>107,1</b>	<b>105,1</b>	<b>105,1</b>	<b>105,1</b>	<b>105,1</b>	<b>105,1</b>	<b>105,1</b>	<b>105,1</b>	<b>105,1</b>	<b>105,1</b>	

Anlage zu Tabelle VII 1

Umfassend mit Preis in der Malerei Leiharbeitskräfte im Jahr 1997, Abgleich mit dem Verkauf der Bücher 1997, vom 1. April 1997 bis zum 31. März 1997, in Mrd. DM/1000

Art Väterung	Anzahl (in Tsd.)					
	Werk- stoffe	Klebe-	Papier	Klebe-	Energie	sonst.
- Klebe-	170.000	200.000	2.000	—	—	—
- Klebe-	100.000	—	—	—	—	—
- Klebe-	—	—	1.000	—	—	—
- Klebe-	—	—	—	—	—	—
- Klebe-	—	—	—	—	—	—
<b>Gesamt</b>	<b>270.000</b>	<b>200.000</b>	<b>3.000</b>	<b>—</b>	<b>—</b>	<b>—</b>

Insgesamt beträgt der Umsatz von 1997 bis zum 31. März 1997 ca. 110 Mrd. DM.

<sup>1)</sup> Sonder-Auswert. 1997 bis 1999 = 100, 2000 bis 2001 = 105, 2002 bis 2003 = 110, 2004 bis 2005 = 115.

Verlag

Verlag und Verlagsgruppe

TEIL 1. Volkswirtschaftlicher im Jahr 1961.

(Gross, Fein- und Kleinteile und veredelte Stoffe; 1950 = 100; 1951 = 100,000)

Ergänzungskategorie und Masseinheit	Verbrauch			Produktion			Verhältnis Produktion Verbrauch	Anmerkungen Veränderungsrichtung etc.
	Gross	Fein		Gross	Fein			
		1961	1950		1961	1950		
<b>Wolle</b>								
in 1000 Tonnen								
Woolenstoffe	400,0	400,0	100,0	100	100,0	100,0		
Woolensstoffe	100,0	100,0	100,0	100	100,0	100,0		
Woolensstoffe	100,0	100,0	100,0	100	100,0	100,0		
Woolensstoffe	100,0	100,0	100,0	100	100,0	100,0		
in gross	400,0	400,0	100,0					
<b>Wollstoffe</b>								
in 1000 Tonnen								
Woolenstoffe	100,0	100,0	100,0	100	100,0	100,0		
Woolensstoffe	100,0	100,0	100,0	100	100,0	100,0		
Woolensstoffe	100,0	100,0	100,0	100	100,0	100,0		
in gross	400,0	400,0	100,0					
<b>Wolle 12-17 Jent.</b>								
in 1000 Tonnen								
Woolenstoffe	100,0	100,0	100,0	100	100,0	100,0		
Woolensstoffe	100,0	100,0	100,0	100	100,0	100,0		
Woolensstoffe	100,0	100,0	100,0	100	100,0	100,0		
in gross	400,0	400,0	100,0					
<b>Wollstoffe</b>								
in 1000 Tonnen								
Woolenstoffe	100,0	100,0	100,0	100	100,0	100,0		
Woolensstoffe	100,0	100,0	100,0	100	100,0	100,0		
Woolensstoffe	100,0	100,0	100,0	100	100,0	100,0		
in gross	400,0	400,0	100,0					
<b>Wollstoffe</b>								
in 1000 Tonnen								
Woolenstoffe	100,0	100,0	100,0	100	100,0	100,0		
Woolensstoffe	100,0	100,0	100,0	100	100,0	100,0		
Woolensstoffe	100,0	100,0	100,0	100	100,0	100,0		
in gross	400,0	400,0	100,0					
<b>Wollstoffe</b>								
in 1000 Tonnen								
Woolenstoffe	100,0	100,0	100,0	100	100,0	100,0		
Woolensstoffe	100,0	100,0	100,0	100	100,0	100,0		
Woolensstoffe	100,0	100,0	100,0	100	100,0	100,0		
in gross	400,0	400,0	100,0					
<b>Wollstoffe</b>								
in 1000 Tonnen								
Woolenstoffe	100,0	100,0	100,0	100	100,0	100,0		
Woolensstoffe	100,0	100,0	100,0	100	100,0	100,0		
Woolensstoffe	100,0	100,0	100,0	100	100,0	100,0		
in gross	400,0	400,0	100,0					
<b>Wollstoffe</b>								
in 1000 Tonnen								
Woolenstoffe	100,0	100,0	100,0	100	100,0	100,0		
Woolensstoffe	100,0	100,0	100,0	100	100,0	100,0		
Woolensstoffe	100,0	100,0	100,0	100	100,0	100,0		
in gross	400,0	400,0	100,0					
<b>Wollstoffe</b>								
in 1000 Tonnen								
Woolenstoffe	100,0	100,0	100,0	100	100,0	100,0		
Woolensstoffe	100,0	100,0	100,0	100	100,0	100,0		
Woolensstoffe	100,0	100,0	100,0	100	100,0	100,0		
in gross	400,0	400,0	100,0					
<b>Wollstoffe</b>								
in 1000 Tonnen								
Woolenstoffe	100,0	100,0	100,0	100	100,0	100,0		
Woolensstoffe	100,0	100,0	100,0	100	100,0	100,0		
Woolensstoffe	100,0	100,0	100,0	100	100,0	100,0		
in gross	400,0	400,0	100,0					
<b>Wollstoffe</b>								
in 1000 Tonnen								
Woolenstoffe	100,0	100,0	100,0	100	100,0	100,0		
Woolensstoffe	100,0	100,0	100,0	100	100,0	100,0		
Woolensstoffe	100,0	100,0	100,0	100	100,0	100,0		
in gross	400,0	400,0	100,0					
<b>Wollstoffe</b>								
in 1000 Tonnen								
Woolenstoffe	100,0	100,0	100,0	100	100,0	100,0		
Woolensstoffe	100,0	100,0	100,0	100	100,0	100,0		
Woolensstoffe	100,0	100,0	100,0	100	100,0	100,0		
in gross	400,0	400,0	100,0					
<b>Wollstoffe</b>								
in 1000 Tonnen								
Woolenstoffe	100,0	100,0	100,0	100	100,0	100,0		
Woolensstoffe	100,0	100,0	100,0	100	100,0	100,0		
Woolensstoffe	100,0	100,0	100,0	100	100,0	100,0		
in gross	400,0	400,0	100,0					
<b>Wollstoffe</b>								
in 1000 Tonnen								
Woolenstoffe	100,0	100,0	100,0	100	100,0	100,0		
Woolensstoffe	100,0	100,0	100,0	100	100,0	100,0		
Woolensstoffe	100,0	100,0	100,0	100	100,0	100,0		
in gross	400,0	400,0	100,0					
<b>Wollstoffe</b>								
in 1000 Tonnen								
Woolenstoffe	100,0	100,0	100,0	100	100,0	100,0		
Woolensstoffe	100,0	100,0	100,0	100	100,0	100,0		
Woolensstoffe	100,0	100,0	100,0	100	100,0	100,0		
in gross	400,0	400,0	100,0					

**Tabelle 2. Verkehr auf dem Wasserstraßen-Werkskörpern im Jahr 1933.**

(Wass. Jahr: 1933 I S. 80, 1932 I S. 70, 1931 I S. 62, 1930 I S. 54, 1929 I S. 46, 1928 I S. 38, 1927 I S. 30, 1926 I S. 22, 1925 I S. 14, 1924 I S. 6, 1923 I S. 0)

**A. Verkehr auf dem Binnen-**

Verkehr im Gebiet des S. bezeichneten Reichsgebietes.

Wasser- und Landesgebiete	Anfahrtsverkehr (T 101)								Abfahrtsverkehr (T 102)									
	Rang	Schiffe				Tagefahrts- Schiffe				Rang	Schiffe				Tagefahrts- Schiffe			
		Ein- fahrten	Aus- fahrten	Ein- fahrten	Aus- fahrten	Ein- fahrten	Aus- fahrten	Ein- fahrten	Aus- fahrten		Ein- fahrten	Aus- fahrten	Ein- fahrten	Aus- fahrten				
<b>A.</b>	<b>1.</b>	<b>2.</b>	<b>3.</b>	<b>4.</b>	<b>1.</b>	<b>2.</b>	<b>3.</b>	<b>4.</b>	<b>1.</b>	<b>2.</b>	<b>3.</b>	<b>4.</b>	<b>1.</b>	<b>2.</b>	<b>3.</b>	<b>4.</b>		
Friedrichshafen	1 207	100	117	100	2 000,0	100	1 000	1 000	1 000	1 007	100	100	1 000	1 000	100	100		
Kempten	1 100	100	100	100	1 000,0	1 000	1 000	1 000	1 000	1 000	1 000	1 000	1 000	1 000	1 000	1 000		
Konstanz	1 000	—	—	—	1 000,0	—	—	—	—	—	—	—	—	—	—	—		
Baden-Friedrichshafen	—	—	—	—	—	—	—	—	—	—	—	—	—	—	—	—		
Stuttgart	—	—	—	—	—	—	—	—	—	—	—	—	—	—	—	—		
Köln	—	—	—	—	—	—	—	—	—	—	—	—	—	—	—	—		
<b>Sachsen</b>	<b>1937</b>	<b>100</b>	<b>100</b>	<b>100</b>	<b>1 000,0</b>	<b>100</b>	<b>100</b>	<b>100</b>	<b>100</b>	<b>100</b>	<b>100</b>	<b>100</b>	<b>100</b>	<b>100</b>	<b>100</b>	<b>100</b>		
1938	1 000	100	100	100	1 000,0	100	100	100	1 000	100	100	100	1 000	100	100	100		
1939	1 000	100	100	100	1 000,0	100	100	100	1 000	100	100	100	1 000	100	100	100		
1940	1 000	100	100	100	1 000,0	100	100	100	1 000	100	100	100	1 000	100	100	100		
1941	1 000	100	100	100	1 000,0	100	100	100	1 000	100	100	100	1 000	100	100	100		
1942	1 000	100	100	100	1 000,0	100	100	100	1 000	100	100	100	1 000	100	100	100		
1943	1 000	100	100	100	1 000,0	100	100	100	1 000	100	100	100	1 000	100	100	100		
1944	1 000	100	100	100	1 000,0	100	100	100	1 000	100	100	100	1 000	100	100	100		
1945	1 000	100	100	100	1 000,0	100	100	100	1 000	100	100	100	1 000	100	100	100		
1946	1 000	100	100	100	1 000,0	100	100	100	1 000	100	100	100	1 000	100	100	100		
1947	1 000	100	100	100	1 000,0	100	100	100	1 000	100	100	100	1 000	100	100	100		
1948	1 000	100	100	100	1 000,0	100	100	100	1 000	100	100	100	1 000	100	100	100		
1949	1 000	100	100	100	1 000,0	100	100	100	1 000	100	100	100	1 000	100	100	100		
1950	1 000	100	100	100	1 000,0	100	100	100	1 000	100	100	100	1 000	100	100	100		
1951	1 000	100	100	100	1 000,0	100	100	100	1 000	100	100	100	1 000	100	100	100		
1952	1 000	100	100	100	1 000,0	100	100	100	1 000	100	100	100	1 000	100	100	100		
1953	1 000	100	100	100	1 000,0	100	100	100	1 000	100	100	100	1 000	100	100	100		
<b>1954</b>	<b>1 000</b>	<b>100</b>	<b>100</b>	<b>100</b>	<b>1 000,0</b>	<b>100</b>	<b>100</b>	<b>100</b>	<b>1 000</b>	<b>100</b>	<b>100</b>	<b>100</b>	<b>1 000</b>	<b>100</b>	<b>100</b>	<b>100</b>		

Daten zum Verkehr der Dampfboote in den Jahren 1933—1950 nur bei Friedrichshafen bezogen auf den Verkehr im Reichsgebiet (Tabelle 101/102).

1933 mit je 100 Fahrzeugen	1934 mit je 100 Fahrzeugen	1935 mit je 100 Fahrzeugen
1936 mit je 100 Fahrzeugen	1937 mit je 100 Fahrzeugen	1938 mit je 100 Fahrzeugen
1939 mit je 100 Fahrzeugen	1940 mit je 100 Fahrzeugen	1941 mit je 100 Fahrzeugen
1942 mit je 100 Fahrzeugen	1943 mit je 100 Fahrzeugen	1944 mit je 100 Fahrzeugen
1945 mit je 100 Fahrzeugen	1946 mit je 100 Fahrzeugen	1947 mit je 100 Fahrzeugen
1948 mit je 100 Fahrzeugen	1949 mit je 100 Fahrzeugen	1950 mit je 100 Fahrzeugen

Von den Fahrzeugen der folgenden Dampfboote von Friedrichshafen aus abgegangen sind:

Fahrer	1933	1934	1935	1936	1937	1938	1939	1940	1941	1942	1943	1944	1945	1946	1947	1948	1949	1950	1951	1952	1953	1954
Wettach	1 000	1 000	1 000	1 000	1 000	1 000	1 000	1 000	1 000	1 000	1 000	1 000	1 000	1 000	1 000	1 000	1 000	1 000	1 000	1 000	1 000	1 000
Kempten	1 000	1 000	1 000	1 000	1 000	1 000	1 000	1 000	1 000	1 000	1 000	1 000	1 000	1 000	1 000	1 000	1 000	1 000	1 000	1 000	1 000	1 000
Konstanz	1 000	1 000	1 000	1 000	1 000	1 000	1 000	1 000	1 000	1 000	1 000	1 000	1 000	1 000	1 000	1 000	1 000	1 000	1 000	1 000	1 000	1 000
Stuttgart	1 000	1 000	1 000	1 000	1 000	1 000	1 000	1 000	1 000	1 000	1 000	1 000	1 000	1 000	1 000	1 000	1 000	1 000	1 000	1 000	1 000	1 000
Köln	1 000	1 000	1 000	1 000	1 000	1 000	1 000	1 000	1 000	1 000	1 000	1 000	1 000	1 000	1 000	1 000	1 000	1 000	1 000	1 000	1 000	1 000
<b>Sachsen</b>	<b>1 000</b>	<b>1 000</b>	<b>1 000</b>	<b>1 000</b>	<b>1 000</b>	<b>1 000</b>	<b>1 000</b>	<b>1 000</b>	<b>1 000</b>	<b>1 000</b>	<b>1 000</b>	<b>1 000</b>	<b>1 000</b>	<b>1 000</b>	<b>1 000</b>	<b>1 000</b>	<b>1 000</b>	<b>1 000</b>	<b>1 000</b>	<b>1 000</b>	<b>1 000</b>	<b>1 000</b>

\*) Zahlen für die Jahre 1933 bis 1954 sind durch den Reichsverband der Dampfschiffahrt.





In Differenz

Konto	Flankenschein		Bankguthaben		Konto
	an	mit	an	mit	
1000					1000
1001					1001
1002					1002
1003					1003
1004					1004
1005					1005
1006					1006
1007					1007
1008					1008
1009					1009
1010					1010
1011					1011
1012					1012
1013					1013
1014					1014
1015					1015
1016					1016
1017					1017
1018					1018
1019					1019
1020					1020

Soll-Buchung enthält Beträge, aus dem Bilanzkonto auf die Gut- und das Verkehrskonto nach Wechsel

Passiv-Gut aus der Bilanzkonto Differenz nach Wechsel-Abgrenzung

in der Bilanz	Konto		Konto		Konto
	an	mit	an	mit	
1000					1000
1001					1001
1002					1002
1003					1003
1004					1004
1005					1005
1006					1006
1007					1007
1008					1008
1009					1009
1010					1010
1011					1011
1012					1012
1013					1013
1014					1014
1015					1015
1016					1016
1017					1017
1018					1018
1019					1019
1020					1020

Rechnungsabgrenzung des Differenz-Kontos

Konto	Konto		Konto		Konto	
	an	mit	an	mit	an	mit
1000						
1001						
1002						
1003						
1004						
1005						
1006						
1007						
1008						
1009						
1010						
1011						
1012						
1013						
1014						
1015						
1016						
1017						
1018						
1019						
1020						

Verkehr und Geldwesen, 1. Aufl., 1910, S. 117. (Reproduction of the original page)



## (Nach) VII 3 B Verkehr und dem Verkehr

Städte Schiffsverkehrsverkehrs von Schiffen abwärts

Während der vergangenen und abgelaufenen Zeit (siehe Tabelle) wurden folgende Verträge abgeschlossen, welche sich im folgenden Zusammenfassend auf die Abrechnung (siehe Tabelle) beziehen:

Zeitraum	Eingehende Schiffe			Ausgehende Schiffe		
	Anzahl	Tonnen	Waren	Anzahl	Tonnen	Waren
1900	100	100	100	100	100	100
1901	100	100	100	100	100	100
1902	100	100	100	100	100	100
1903	100	100	100	100	100	100
1904	100	100	100	100	100	100
1905	100	100	100	100	100	100
1906	100	100	100	100	100	100
1907	100	100	100	100	100	100

Die Tabelle zeigt den Verkehr von Schiffen und die Abrechnung der Abrechnung. Die Tabelle zeigt den Verkehr von Schiffen und die Abrechnung der Abrechnung.

Eingehende Schiffe			Ausgehende Schiffe		
Name des Schiffes	Tonnen	Waren	Name des Schiffes	Tonnen	Waren
Deutschland	100	100	Deutschland	100	100
Frankreich	100	100	Frankreich	100	100
England	100	100	England	100	100
Italien	100	100	Italien	100	100
Japan	100	100	Japan	100	100
Australien	100	100	Australien	100	100
Südamerika	100	100	Südamerika	100	100
Indien	100	100	Indien	100	100
Ostindien	100	100	Ostindien	100	100
China	100	100	China	100	100
Siam	100	100	Siam	100	100
Japan	100	100	Japan	100	100
Summe 1900	1000	1000	Summe 1900	1000	1000
1901	1000	1000	1901	1000	1000
1902	1000	1000	1902	1000	1000
1903	1000	1000	1903	1000	1000
1904	1000	1000	1904	1000	1000
1905	1000	1000	1905	1000	1000
1906	1000	1000	1906	1000	1000
1907	1000	1000	1907	1000	1000

Die Tabelle zeigt den Verkehr von Schiffen und die Abrechnung der Abrechnung.

Die Tabelle zeigt den Verkehr von Schiffen und die Abrechnung der Abrechnung.

Verkehr der Güter	Gewicht	Verkehr der Güter	
		Name	Gewicht
Eingehende Güter	1000	Wolle	100
		Wolle	100
		Wolle	100
		Wolle	100
		Wolle	100
		Wolle	100
		Wolle	100
		Wolle	100
		Wolle	100
		Wolle	100
		Wolle	100
		Wolle	100
		Wolle	100
		Wolle	100
		Wolle	100
Ausgehende Güter	1000	Wolle	100
		Wolle	100
		Wolle	100
		Wolle	100
		Wolle	100
		Wolle	100
		Wolle	100
		Wolle	100
		Wolle	100
		Wolle	100
		Wolle	100
		Wolle	100
		Wolle	100
		Wolle	100

Die Tabelle zeigt den Verkehr von Schiffen und die Abrechnung der Abrechnung.

Beschreibung des Gütes	Leistung Tonne	Beschreibung des Gütes	Verbrauch Tonne
A. Eisen- und Stahlwaren			
Beschreibung des Gütes	Leistung Tonne	Beschreibung des Gütes	Verbrauch Tonne
Stahlwaren für Schiffe	12500	Stahl	12500
Eisen- und Stahlwaren	12500	Eisen	12500
Stahlwaren	12500	Stahlwaren	12500
Eisen, nicht verzinnt	12500	Stahlwaren für Schiffe	12500
Stahl	12500	Eisen	12500
Stahlwaren für Schiffe	12500	Stahl	12500
Stahl	12500	Eisen	12500
Stahlwaren für Schiffe	12500	Stahl	12500
Stahl	12500	Eisen	12500
Stahlwaren für Schiffe	12500	Stahl	12500
Stahl	12500	Eisen	12500

**C. Verkehr und der Staat**  
 Nach der Statistik des k. k. Reichsanstalts für  
 die Statistik des Verkehrs und des Handels

Jahresgang	Thatsachen (abgezogen)			Jahresgang	Thatsachen (abgezogen)		
	Gold in Mill.	Weg- verkehr in Mill. Tonne	Wasser- verkehr in Mill. Tonne		Gold in Mill. Tonne	Weg- verkehr in Mill. Tonne	Wasser- verkehr in Mill. Tonne
1891	1000	1000	1000	1892	1000	1000	1000
1893	1000	1000	1000	1894	1000	1000	1000
1895	1000	1000	1000	1896	1000	1000	1000
1897	1000	1000	1000	1898	1000	1000	1000
1899	1000	1000	1000	1900	1000	1000	1000

Die Tabelle, welche genannt, Teil 2, von der Seite 100 bis 104  
 Die Statistik des Verkehrs und des Handels des Reichs für das Jahr 1900  
 Die Statistik des Verkehrs und des Handels des Reichs für das Jahr 1901  
 Die Statistik des Verkehrs und des Handels des Reichs für das Jahr 1902  
 Die Statistik des Verkehrs und des Handels des Reichs für das Jahr 1903  
 Die Statistik des Verkehrs und des Handels des Reichs für das Jahr 1904  
 Die Statistik des Verkehrs und des Handels des Reichs für das Jahr 1905  
 Die Statistik des Verkehrs und des Handels des Reichs für das Jahr 1906  
 Die Statistik des Verkehrs und des Handels des Reichs für das Jahr 1907  
 Die Statistik des Verkehrs und des Handels des Reichs für das Jahr 1908  
 Die Statistik des Verkehrs und des Handels des Reichs für das Jahr 1909  
 Die Statistik des Verkehrs und des Handels des Reichs für das Jahr 1910

**D. Verkehr und der Staat**

Jahresgang	Gold in Mill. Tonne		Wasser- verkehr in Mill. Tonne		Bemerkungen
	Gold	Wasser- verkehr	Gold	Wasser- verkehr	
1891	1000	1000	1000	1000	Die Statistik des Verkehrs und des Handels des Reichs für das Jahr 1900 Die Statistik des Verkehrs und des Handels des Reichs für das Jahr 1901 Die Statistik des Verkehrs und des Handels des Reichs für das Jahr 1902 Die Statistik des Verkehrs und des Handels des Reichs für das Jahr 1903 Die Statistik des Verkehrs und des Handels des Reichs für das Jahr 1904 Die Statistik des Verkehrs und des Handels des Reichs für das Jahr 1905 Die Statistik des Verkehrs und des Handels des Reichs für das Jahr 1906 Die Statistik des Verkehrs und des Handels des Reichs für das Jahr 1907 Die Statistik des Verkehrs und des Handels des Reichs für das Jahr 1908 Die Statistik des Verkehrs und des Handels des Reichs für das Jahr 1909 Die Statistik des Verkehrs und des Handels des Reichs für das Jahr 1910
1892	1000	1000	1000	1000	
1893	1000	1000	1000	1000	
1894	1000	1000	1000	1000	
1895	1000	1000	1000	1000	
1896	1000	1000	1000	1000	
1897	1000	1000	1000	1000	
1898	1000	1000	1000	1000	
1899	1000	1000	1000	1000	
1900	1000	1000	1000	1000	



**TABELL 6. Anfuhr von Früchten und Nahrungsmitteln über versch.  
 Notstands-Hilfen im Jahr 1952**

 (Tausend Kilogramm 1952 1 0 100, 1953 1 0 175, 1954 1 0 225, 1955 1 1 0 100,  
 1956 1 1 0 0 00, 1957 1 1 0 0 00)

Über versch. Hilfs- mittel transportiert	Anfuhr in 1000				Quadrat	
	Tausend Kilogramm	Ein- heit	Ein- heit	Ein- heit	in Tausend	Quadrat Kilogramm 1952 kg
1	2	3	4	5	6	7
<b>A. Obst</b>						
Weizen (mit Futtermittelanteil)	1000	0,0	110	11,0	1000	10,1
Gerste	1,0	0,0	10,0	10,0	1000	10,0
Broggen	—	0,0	10,0	10,0	—	—
Hafer	4000	0,0	1,0	10,0	4000	10,0
Reis	1000	—	10,0	10,0	1000	10,0
Datteln	10000	10,0	10000	10000	10000	10,0
Süßholz	1000	0,0	10,0	10,0	1000	10,0
Feigen	1,0	0,0	1,0	1,0	—	—
Bananen	1,0	—	1,0	1,0	1000	10,0
„ „ Langgezogen	—	—	—	—	—	—
Weizen + Futtermittelanteil	—	0,0	1,0	1,0	—	—
<b>Zusammen A. Obst</b>						
Über Futtermittelanteil	1000	1000	10,0	10000	10000	10,0
„ „ Langgezogen	1000	1,0	—	10,0	10,0	—
<b>B. Wildfrüchte</b>						
Reis (mit Futtermittelanteil)	10000	10,0	10,0	1000	10000	10,0
„ „ Langgezogen	10000	1,0	10,0	1000	10000	10,0
Reis + Futtermittelanteil	1000	1,0	10,0	1000	10000	10,0
„ „ Langgezogen	1000	10,0	10,0	1000	10000	10,0
Gewöhnliche Wildfrüchte	1,0	—	10,0	10,0	—	—
<b>Zusammen B. Wildfrüchte</b>						
Über Futtermittelanteil	1000	1000	10,0	1000	10000	10,0
„ „ Langgezogen	1000	1000	10,0	1000	10000	10,0
<b>Zusammen C. Wildfrüchte</b>						
Über Futtermittelanteil	1000	1000	10,0	1000	10000	10,0
„ „ Langgezogen	1000	1000	10,0	1000	10000	10,0
<b>D. Nahrungsmittel</b>						
Reis	1000	1000	1000	1000	1000	10,0
„ „ Langgezogen	1000	1000	1000	1000	1000	10,0
<b>E. Nahrungsmittel</b>						
Reis	1000	1000	1000	1000	1000	10,0
„ „ Langgezogen	1000	1000	1000	1000	1000	10,0
<b>F. Nahrungsmittel</b>						
Reis	1000	1000	1000	1000	1000	10,0
„ „ Langgezogen	1000	1000	1000	1000	1000	10,0

**Tafel 2. Die Hauptverkehrsstraßen des Reichs (bis 1919). Straßenverhältnisse im den 10 Jahren 1910/11—1919/20.**

(Haupt-Verkehr: 1. E. (Eisenbahn), 2. F. (Fernstraßen), 3. G. (Landstraßen), 4. H. (Landstraßen), 5. I. (Landstraßen), 6. J. (Landstraßen), 7. K. (Landstraßen), 8. L. (Landstraßen), 9. M. (Landstraßen), 10. N. (Landstraßen). — Nach: Jahrb. 1910/11 S. 117—121, 1911/12 S. 127—131, 1912/13 S. 133—137, 1913/14 S. 139—143, 1914/15 S. 145—149, 1915/16 S. 151—155, 1916/17 S. 157—161, 1917/18 S. 163—167, 1918/19 S. 169—173, 1919/20 S. 175—179.)

**A. Absolute Zahlen.**

Reichsstraßen jahre	Reichsstraßen- länge in Kilometern	Länge des Reichs- straßen- netzes in Kilometern	Verhältnisse			
			Prozent		Ziffer	
			1	2	3	4
1910/11	114,20	127 118 900	4 861,547	111 000 000	1 000 000	76 000 000
1911/12	116,04	128 611 400	5 051,076	112 000 000	1 000 000	76 000 000
1912/13	118,14	130 314 900	5 194,100	113 000 000	1 000 000	76 000 000
1913/14	120,38	132 147 100	5 331,408	114 000 000	1 000 000	76 000 000
1914/15	122,74	134 003 200	5 468,170	115 000 000	1 000 000	76 000 000
1915/16	125,23	135 873 700	5 605,100	116 000 000	1 000 000	76 000 000
1916/17	127,84	137 768 300	5 742,100	117 000 000	1 000 000	76 000 000
1917/18	130,56	139 687 200	5 879,100	118 000 000	1 000 000	76 000 000
1918/19	133,39	141 629 300	6 016,100	119 000 000	1 000 000	76 000 000
1919/20	136,33	143 594 200	6 153,100	120 000 000	1 000 000	76 000 000
1910/11	1 284,14	1 411 111 000	1 100,000	1 211 000 000	1 000 000	1 000 000 000
1911/12	1 301,20	1 428 222 000	1 117,100	1 228 000 000	1 000 000	1 000 000 000
1912/13	1 318,26	1 445 333 000	1 134,200	1 245 000 000	1 000 000	1 000 000 000
1913/14	1 335,32	1 462 444 000	1 151,300	1 262 000 000	1 000 000	1 000 000 000
1914/15	1 352,38	1 479 555 000	1 168,400	1 279 000 000	1 000 000	1 000 000 000
1915/16	1 369,44	1 496 666 000	1 185,500	1 296 000 000	1 000 000	1 000 000 000
1916/17	1 386,50	1 513 777 000	1 202,600	1 313 000 000	1 000 000	1 000 000 000
1917/18	1 403,56	1 530 888 000	1 219,700	1 330 000 000	1 000 000	1 000 000 000
1918/19	1 420,62	1 547 999 000	1 236,800	1 347 000 000	1 000 000	1 000 000 000
1919/20	1 437,68	1 565 110 000	1 253,900	1 364 000 000	1 000 000	1 000 000 000

1) Hauptverkehrsstraßen des Reichs (bis 1919). — 2) Prozent Anteil der Reichsstraßen an Gesamtlänge.



(Ansch.) VIII A. Die Hauptergebnisse des Betriebes der Molkerei  
(Nach A. Mehrliche Zahlen)

Wirtschaftsjahre	Erträge-Einnahmen				Ausgaben	Saldoübersch. des Betriebes
	von dem Fiskus und Kapitalgebern	aus dem Betrieb	aus dem Betrieb	Zufluss		
A B	A C	B D	B E	A F	A G	
<b>1. Milch- und Käse</b>						
1913/14	1.233.200	1.223.046	522.000	23.358.852	1.252.508	2.992.700
1914/15	1.228.650	1.218.650	527.000	23.277.150	1.248.700	3.024.000
1915/16	1.230.070	1.220.070	530.000	23.521.057	1.251.107	3.077.963
1916/17	1.231.000	1.221.000	534.000	24.231.800	1.253.800	3.123.207
1917/18	1.237.834	1.227.834	538.000	23.540.350	1.257.834	3.207.800
1918/19	1.242.077	1.232.077	543.000	23.609.970	1.261.077	3.284.727
1919/20	1.247.150	1.237.150	548.000	23.473.150	1.265.150	3.324.000
1920/21	1.252.150	1.242.150	553.000	23.431.950	1.269.150	3.363.000
1921/22	1.257.150	1.247.150	558.000	23.390.750	1.273.150	3.402.000
1922/23	1.262.150	1.252.150	563.000	23.349.550	1.277.150	3.441.000
1923/24	1.267.150	1.257.150	568.000	23.308.350	1.281.150	3.480.000
1924/25	1.272.150	1.262.150	573.000	23.267.150	1.285.150	3.519.000
1925/26	1.277.150	1.267.150	578.000	23.225.950	1.289.150	3.558.000
1926/27	1.282.150	1.272.150	583.000	23.184.750	1.293.150	3.597.000
1927/28	1.287.150	1.277.150	588.000	23.143.550	1.297.150	3.636.000
<b>2. Milch- und Käse</b>						
1913/14	1.292.150	1.282.150	593.000	23.102.350	1.298.150	3.675.000
<b>3. Milch- und Käse</b>						
1913/14	1.297.150	1.287.150	598.000	23.061.150	1.298.150	3.714.000
1914/15	1.302.150	1.292.150	603.000	23.019.950	1.298.150	3.753.000
1915/16	1.307.150	1.297.150	608.000	22.978.750	1.298.150	3.792.000
1916/17	1.312.150	1.302.150	613.000	22.937.550	1.298.150	3.831.000
1917/18	1.317.150	1.307.150	618.000	22.896.350	1.298.150	3.870.000
1918/19	1.322.150	1.312.150	623.000	22.855.150	1.298.150	3.909.000
1919/20	1.327.150	1.317.150	628.000	22.813.950	1.298.150	3.948.000
1920/21	1.332.150	1.322.150	633.000	22.772.750	1.298.150	3.987.000
1921/22	1.337.150	1.327.150	638.000	22.731.550	1.298.150	4.026.000
1922/23	1.342.150	1.332.150	643.000	22.690.350	1.298.150	4.065.000
1923/24	1.347.150	1.337.150	648.000	22.649.150	1.298.150	4.104.000
1924/25	1.352.150	1.342.150	653.000	22.607.950	1.298.150	4.143.000
1925/26	1.357.150	1.347.150	658.000	22.566.750	1.298.150	4.182.000
1926/27	1.362.150	1.352.150	663.000	22.525.550	1.298.150	4.221.000
1927/28	1.367.150	1.357.150	668.000	22.484.350	1.298.150	4.260.000

Nach A. Mehrliche Zahlen. Die in der Tabelle angegebenen Zahlen sind nach den Grundsätzen der Reichsrechnung berechnet worden und sind daher mit den Zahlen der Rechnung der Reichsrechnung zu vergleichen. Die in der Tabelle angegebenen Zahlen sind nach den Grundsätzen der Reichsrechnung berechnet worden und sind daher mit den Zahlen der Rechnung der Reichsrechnung zu vergleichen. Die in der Tabelle angegebenen Zahlen sind nach den Grundsätzen der Reichsrechnung berechnet worden und sind daher mit den Zahlen der Rechnung der Reichsrechnung zu vergleichen.



**Tabelle 8. Die Hauptgeschäftskreise des Betriebes der elektr. Bundesfernverkehrs-Gesellschaft der G. M. B. H. (Verkehrsleistungen, Abrechnung v. d. K. Reichsbahn für den Betrieb Juli 1927)**

Be- triebs- jahre ab 1. Juli 1926	Per Jahres- ende 31. Dec. 1927	Reiseleistungen					Ausgewählte Fahrten								
		Einsperrung	Einsperrung Lohn- verkehr	Einsperrung Lohn- verkehr	Einsperrung Lohn- verkehr	Einsperrung Lohn- verkehr	Der Haupt- verkehr		Der Fern- verkehr		Der Fern- verkehr		sonstige		
							Fahr- ten	Wag- nen	Fahr- ten	Wag- nen	Fahr- ten	Wag- nen	Fahr- ten	Wag- nen	
															km
1926/27	31	4	0	1	1	1.000	1.200	100	1.000	100	1.000	1.000	1.000	1.000	1.000
1927/28	31	4	0	1	1	1.000	1.200	100	1.000	100	1.000	1.000	1.000	1.000	1.000
1928/29	31	4	0	1	1	1.000	1.200	100	1.000	100	1.000	1.000	1.000	1.000	1.000
1929/30	31	4	0	1	1	1.000	1.200	100	1.000	100	1.000	1.000	1.000	1.000	1.000
1930/31	31	4	0	1	1	1.000	1.200	100	1.000	100	1.000	1.000	1.000	1.000	1.000
1931/32	31	4	0	1	1	1.000	1.200	100	1.000	100	1.000	1.000	1.000	1.000	1.000
1932/33	31	4	0	1	1	1.000	1.200	100	1.000	100	1.000	1.000	1.000	1.000	1.000
1933/34	31	4	0	1	1	1.000	1.200	100	1.000	100	1.000	1.000	1.000	1.000	1.000
1934/35	31	4	0	1	1	1.000	1.200	100	1.000	100	1.000	1.000	1.000	1.000	1.000
1935/36	31	4	0	1	1	1.000	1.200	100	1.000	100	1.000	1.000	1.000	1.000	1.000
1936/37	31	4	0	1	1	1.000	1.200	100	1.000	100	1.000	1.000	1.000	1.000	1.000
1937/38	31	4	0	1	1	1.000	1.200	100	1.000	100	1.000	1.000	1.000	1.000	1.000

Tabelle 9

Be- triebs- jahre ab 1. Juli 1926	Werkverkehrsleistung								son- stige Leistun- gen in Tausend Kilometer	
	Eisenbahn- und Verkehrsleistungen									
	Eisen- bahn- leistungen	Eisenbahn- leistungen		Eisenbahn- leistungen		Eisenbahn- leistungen		Eisenbahn- leistungen		
		km	Wagen	km	Wagen	km	Wagen	km		Wagen
1926/27	10.000,0	11.000,0	12.000,0	13.000,0	14.000,0	15.000,0	16.000,0	17.000,0	18.000,0	
1927/28	10.000,0	11.000,0	12.000,0	13.000,0	14.000,0	15.000,0	16.000,0	17.000,0	18.000,0	
1928/29	10.000,0	11.000,0	12.000,0	13.000,0	14.000,0	15.000,0	16.000,0	17.000,0	18.000,0	
1929/30	10.000,0	11.000,0	12.000,0	13.000,0	14.000,0	15.000,0	16.000,0	17.000,0	18.000,0	
1930/31	10.000,0	11.000,0	12.000,0	13.000,0	14.000,0	15.000,0	16.000,0	17.000,0	18.000,0	
1931/32	10.000,0	11.000,0	12.000,0	13.000,0	14.000,0	15.000,0	16.000,0	17.000,0	18.000,0	
1932/33	10.000,0	11.000,0	12.000,0	13.000,0	14.000,0	15.000,0	16.000,0	17.000,0	18.000,0	
1933/34	10.000,0	11.000,0	12.000,0	13.000,0	14.000,0	15.000,0	16.000,0	17.000,0	18.000,0	
1934/35	10.000,0	11.000,0	12.000,0	13.000,0	14.000,0	15.000,0	16.000,0	17.000,0	18.000,0	
1935/36	10.000,0	11.000,0	12.000,0	13.000,0	14.000,0	15.000,0	16.000,0	17.000,0	18.000,0	
1936/37	10.000,0	11.000,0	12.000,0	13.000,0	14.000,0	15.000,0	16.000,0	17.000,0	18.000,0	
1937/38	10.000,0	11.000,0	12.000,0	13.000,0	14.000,0	15.000,0	16.000,0	17.000,0	18.000,0	

\*) Die Betriebsjahre 1926/27 bis 1937/38 sind ab dem 1. Juli 1926 bis zum 30. Juni 1938 gerechnet. In den übrigen Jahren sind die Leistungen der Eisenbahnverkehrsleistungen getrennt angegeben. \*) Die Leistungen der Eisenbahnverkehrsleistungen sind in Tausend Kilometern angegeben. \*) Die Leistungen der Eisenbahnverkehrsleistungen sind in Tausend Kilometern angegeben. \*) Die Leistungen der Eisenbahnverkehrsleistungen sind in Tausend Kilometern angegeben.

**Baumstoffindustrie im Jahr 1978/79—1982/83, 1)**

1981: Aprilerheb. 1982/1. d. Verkehrsmittel, 1) Breyer: Reihe Jahresveränderl. 1977/78, 2) — 11—B, 3) 201)

Betriebs- betriebe Anzahl Anzahl Anzahl	Werte der Erzeugnisse in Mio. DM		Verkehrsleistung						in 1000 t
	wobei über die Grenze ausgeführt		Für den inneren Verkehr						
	Waldholz	Sonst.	Inländische Produktion						
			in Mio. t	auf dem 1. Markt		auf dem 2. Markt		in Mio. t	
1978/79	1979/80	1980/81		1981/82	1982/83	1983/84	1984/85		1985/86
152	1708	1462	152700	125700	1211	126100	1261	127110	127110
176	1112	1127	170200	125100	1211	126100	1261	127110	127110
227	1218	1108	127700	125700	1211	126100	1261	127110	127110
224	1208	1108	124600	124600	1211	126100	1261	127110	127110
227	1122	1101	122400	121000	1211	126100	1261	127110	127110
226	1202	1101	122400	121000	1211	126100	1261	127110	127110
224	1122	1101	122400	121000	1211	126100	1261	127110	127110
226	1122	1101	122400	121000	1211	126100	1261	127110	127110
— 1)	1122	1101	122400	121000	1211	126100	1261	127110	127110

**der Tab**

1978/79 1979/80 1980/81 1981/82 1982/83 1983/84 1984/85 1985/86	Inländische Produktion						in 1000 t		
	Waldholz			Sonst.					
	in Mio. t	in Mio. DM	in Mio. DM	in Mio. t	in Mio. DM	in Mio. DM			
								1978/79	1979/80
152	1708	1462	152700	125700	1211	126100	1261	127110	127110
176	1112	1127	170200	125100	1211	126100	1261	127110	127110
227	1218	1108	127700	125700	1211	126100	1261	127110	127110
224	1208	1108	124600	124600	1211	126100	1261	127110	127110
227	1122	1101	122400	121000	1211	126100	1261	127110	127110
226	1202	1101	122400	121000	1211	126100	1261	127110	127110
224	1122	1101	122400	121000	1211	126100	1261	127110	127110
226	1122	1101	122400	121000	1211	126100	1261	127110	127110
— 1)	1122	1101	122400	121000	1211	126100	1261	127110	127110

1978: (Dachstuhl) 1978: (Dachstuhl) 1978: (Dachstuhl) 1978: (Dachstuhl) 1978: (Dachstuhl) 1978: (Dachstuhl) 1978: (Dachstuhl) 1978: (Dachstuhl) 1978: (Dachstuhl) 1978: (Dachstuhl)



VIII. 2. Die Hauptgeschäfte des wirtsch. Volk- und  
 (Fortsetz.) Seite 4 S. Wirt. Volkswirtschaft, Bewegung v. d. Markten 4. wirtsch. Angelegenh.

Jahr	Zahl der Fehl- Anträge		Personen			Zahl der Fehl- Anträge				Von den Fehl- anträgen ge- richteten			Von den Leid- gefühlen		
	1	2	3	4	5	6	7	8	9	10	11	12	13	14	15
1870	100	111	2-400	50		2-200	100	1-000	100	1-000	1-000	100			
1871	100	108	2-100	50		2-000	100	1-000	100	1-000	1-000	100			
1872	100	104	2-000	50		1-900	100	1-000	100	1-000	1-000	100			
1873	100	101	2-000	50		1-900	100	1-000	100	1-000	1-000	100			
1874	100	100	2-000	50		1-900	100	1-000	100	1-000	1-000	100			
1875	100	100	2-000	50		1-900	100	1-000	100	1-000	1-000	100			
1876	100	100	2-000	50		1-900	100	1-000	100	1-000	1-000	100			
1877	100	100	2-000	50		1-900	100	1-000	100	1-000	1-000	100			
1878	100	100	2-000	50		1-900	100	1-000	100	1-000	1-000	100			
1879	100	100	2-000	50		1-900	100	1-000	100	1-000	1-000	100			
1880	100	100	2-000	50		1-900	100	1-000	100	1-000	1-000	100			
1881	100	100	2-000	50		1-900	100	1-000	100	1-000	1-000	100			
1882	100	100	2-000	50		1-900	100	1-000	100	1-000	1-000	100			
1883	100	100	2-000	50		1-900	100	1-000	100	1-000	1-000	100			
1884	100	100	2-000	50		1-900	100	1-000	100	1-000	1-000	100			
1885	100	100	2-000	50		1-900	100	1-000	100	1-000	1-000	100			
1886	100	100	2-000	50		1-900	100	1-000	100	1-000	1-000	100			
1887	100	100	2-000	50		1-900	100	1-000	100	1-000	1-000	100			
1888	100	100	2-000	50		1-900	100	1-000	100	1-000	1-000	100			
1889	100	100	2-000	50		1-900	100	1-000	100	1-000	1-000	100			
1890	100	100	2-000	50		1-900	100	1-000	100	1-000	1-000	100			
1891	100	100	2-000	50		1-900	100	1-000	100	1-000	1-000	100			
1892	100	100	2-000	50		1-900	100	1-000	100	1-000	1-000	100			
1893	100	100	2-000	50		1-900	100	1-000	100	1-000	1-000	100			
1894	100	100	2-000	50		1-900	100	1-000	100	1-000	1-000	100			
1895	100	100	2-000	50		1-900	100	1-000	100	1-000	1-000	100			
1896	100	100	2-000	50		1-900	100	1-000	100	1-000	1-000	100			
1897	100	100	2-000	50		1-900	100	1-000	100	1-000	1-000	100			
1898	100	100	2-000	50		1-900	100	1-000	100	1-000	1-000	100			
1899	100	100	2-000	50		1-900	100	1-000	100	1-000	1-000	100			
1900	100	100	2-000	50		1-900	100	1-000	100	1-000	1-000	100			

\*) Angaben über den Telegraphenverkehr werden für die nächsten Jahrgänge des  
 \*) Die 1871/72 betreffen die Angaben für den Verkehr auf einem ausschließlich  
 telegraphischen System (Telegraphenbahn) — \*) Die Verkehrsgegenstände des Verkehrs hat immer dieselbe Zahl  
 die den Geschäftsbetrieb betreuenden Personen (Telegraphenbeamte, Boten, etc.), die im 1870/71 und  
 früher die Zahl der Person in telegraph. und telephon. (als telephon. Anlagen über die  
 Nachrichten) (Telegraphen) an sich angegeben waren. — \*) Die im 1870/71 ebenfalls ge-  
 gebenen Angaben betreffen telephon. Anlagen und die Telegraphenstationen (als von 1871 an  
 an 1871 nicht angegeben waren) — \*) Die telephon. Netz wurde früher im Verkehr ge-  
 gebenen, die die telephon. Anlagen gebildet waren, dagegen die Angaben für 1871/72 auf

**Telegraphenleistungen<sup>1)</sup> in den 25 Jahren 1871/72—1895/96**

Abteil 2.6. Verkehrsleistung, 1.3. Reich-Jahr (1871/72 bis 1895/96) — *Reich* (1871/72 bis 1895/96)

Länge der Telegraphen		Einfache Zahlgeleitzugänge <sup>2)</sup>			Doppelzüge für Gegenrichtungen			Polargebiet/Trassen						Baujahre	
		an Längen- einheit	an Längen- einheit	an Längen- einheit	an Längen- einheit	an Längen- einheit	an Längen- einheit	an Längen- einheit		an Längen- einheit		an Längen- einheit			
1871/72	1895/96	1871/72	1895/96	1871/72	1895/96	1871/72	1895/96	1871/72	1895/96	1871/72	1895/96	1871/72	1895/96	1871/72	1895/96
1300	1313	1 407	1 407			1500		Polargebiet/Trassen						1871/72	
1700	1819	21 520	1700			1500		Polargebiet/Trassen						1872/73	
1 974	1 907	17 912	1 907			1900		Polargebiet/Trassen						1873/74	
2 000	2 000	16 735	2 000			1 800		Polargebiet/Trassen						1874/75	
2 025	2 025	18 024	2 025			17 207		Polargebiet/Trassen						1875/76	
2 025	2 025	18 728	2 025			18 507		Polargebiet/Trassen						1876/77	
2 140	2 112	17 974	2 140			17 710		Polargebiet/Trassen						1877/78	
2 165	2 165	21 728	2 165			20 000		Polargebiet/Trassen						1878/79	
2 250	2 250	21 335	2 250			17 475		Polargebiet/Trassen						1879/80	
2 330	2 330	21 974	2 330			17 028		Polargebiet/Trassen						1880/81	
2 417	2 417	21 445	2 417			17 305		Polargebiet/Trassen						1881/82	
2 481	2 481	21 974	2 481			16 758		Polargebiet/Trassen						1882/83	
2 540	2 572	21 478	2 572			17 505		Polargebiet/Trassen						1883/84	
2 584	2 584	22 107	2 584			17 000		Polargebiet/Trassen						1884/85	
2 671	2 671	24 000	2 671			21 571		Polargebiet/Trassen						1885/86	
2750	2 674	21 374	2 674			21 710		Polargebiet/Trassen						1886/87	
2 814	2 820	24 371	2 820			20 760		Polargebiet/Trassen						1887/88	
2 881	2 881	22 000	2 881			19 754	22 075	1 607	Polargebiet/Trassen						1888/89
2 957	2 957	24 474	2 957			21 555	1975	4 276	Polargebiet/Trassen						1889/90
3 114	3 100	28 562	3 100			22 870	21 400	1 910	Polargebiet/Trassen						1890/91
3 192	3 226	24 103	3 226			21 724	21 200	1 653	Polargebiet/Trassen						1891/92
3 267	3 274	25 100	3 274			21 425	21 850	1 758	Polargebiet/Trassen						1892/93
3 367	3 367	25 175	3 367			21 808	21 600	1 623	Polargebiet/Trassen						1893/94
3 500	3 475	25 112	3 500			22 115	21 975	1 900	Polargebiet/Trassen						1894/95

**Statistische Jahrbücher von Berlin**

1) Statistische Jahrbücher von Berlin — 2) Statistische Jahrbücher für die Preussische Provinz (Preussische Provinzialverwaltung) — 3) Statistische Jahrbücher für die Provinz Brandenburg (Brandenburgische Provinzialverwaltung) — 4) Statistische Jahrbücher für die Provinz Pommern (Pommersche Provinzialverwaltung) — 5) Statistische Jahrbücher für die Provinz Sachsen (Sächsische Provinzialverwaltung) — 6) Statistische Jahrbücher für die Provinz Schlesien (Schlesische Provinzialverwaltung) — 7) Statistische Jahrbücher für die Provinz Westfalen (Westfälische Provinzialverwaltung) — 8) Statistische Jahrbücher für die Provinz Baden (Badische Provinzialverwaltung) — 9) Statistische Jahrbücher für die Provinz Bayern (Bayrische Provinzialverwaltung) — 10) Statistische Jahrbücher für die Provinz Preussen (Preussische Provinzialverwaltung) — 11) Statistische Jahrbücher für die Provinz Württemberg (Württembergische Provinzialverwaltung) — 12) Statistische Jahrbücher für die Provinz Hohenzollern (Hohenzollerische Provinzialverwaltung) — 13) Statistische Jahrbücher für die Provinz Baden (Badische Provinzialverwaltung) — 14) Statistische Jahrbücher für die Provinz Bayern (Bayrische Provinzialverwaltung) — 15) Statistische Jahrbücher für die Provinz Preussen (Preussische Provinzialverwaltung) — 16) Statistische Jahrbücher für die Provinz Württemberg (Württembergische Provinzialverwaltung) — 17) Statistische Jahrbücher für die Provinz Hohenzollern (Hohenzollerische Provinzialverwaltung)



[Beleg VIII, 2. Die Hauptergebnisse des vierten Preß- und

No.	Preßausgabe:						Faktografie:									
	für Verbreitung				für Archiv- aufbewahrung		für einen vollen Jahrestag				für andere Lieferart					
	für den ersten Halbjahr		für den zweiten Halbjahr		für den ersten Halbjahr		für den zweiten Halbjahr		für den ersten Halbjahr		für den zweiten Halbjahr		für den ersten Halbjahr		für den zweiten Halbjahr	
	1931	1932	1931	1932	1931	1932	1931	1932	1931	1932	1931	1932	1931	1932	1931	1932
1	100	100	100	100	100	100	100	100	100	100	100	100	100	100	100	100
2	100	100	100	100	100	100	100	100	100	100	100	100	100	100	100	100
3	100	100	100	100	100	100	100	100	100	100	100	100	100	100	100	100
4	100	100	100	100	100	100	100	100	100	100	100	100	100	100	100	100
5	100	100	100	100	100	100	100	100	100	100	100	100	100	100	100	100
6	100	100	100	100	100	100	100	100	100	100	100	100	100	100	100	100
7	100	100	100	100	100	100	100	100	100	100	100	100	100	100	100	100
8	100	100	100	100	100	100	100	100	100	100	100	100	100	100	100	100
9	100	100	100	100	100	100	100	100	100	100	100	100	100	100	100	100
10	100	100	100	100	100	100	100	100	100	100	100	100	100	100	100	100
11	100	100	100	100	100	100	100	100	100	100	100	100	100	100	100	100
12	100	100	100	100	100	100	100	100	100	100	100	100	100	100	100	100
13	100	100	100	100	100	100	100	100	100	100	100	100	100	100	100	100
14	100	100	100	100	100	100	100	100	100	100	100	100	100	100	100	100
15	100	100	100	100	100	100	100	100	100	100	100	100	100	100	100	100
16	100	100	100	100	100	100	100	100	100	100	100	100	100	100	100	100
17	100	100	100	100	100	100	100	100	100	100	100	100	100	100	100	100
18	100	100	100	100	100	100	100	100	100	100	100	100	100	100	100	100
19	100	100	100	100	100	100	100	100	100	100	100	100	100	100	100	100
20	100	100	100	100	100	100	100	100	100	100	100	100	100	100	100	100
21	100	100	100	100	100	100	100	100	100	100	100	100	100	100	100	100
22	100	100	100	100	100	100	100	100	100	100	100	100	100	100	100	100
23	100	100	100	100	100	100	100	100	100	100	100	100	100	100	100	100
24	100	100	100	100	100	100	100	100	100	100	100	100	100	100	100	100
25	100	100	100	100	100	100	100	100	100	100	100	100	100	100	100	100
26	100	100	100	100	100	100	100	100	100	100	100	100	100	100	100	100
27	100	100	100	100	100	100	100	100	100	100	100	100	100	100	100	100
28	100	100	100	100	100	100	100	100	100	100	100	100	100	100	100	100
29	100	100	100	100	100	100	100	100	100	100	100	100	100	100	100	100
30	100	100	100	100	100	100	100	100	100	100	100	100	100	100	100	100
31	100	100	100	100	100	100	100	100	100	100	100	100	100	100	100	100
32	100	100	100	100	100	100	100	100	100	100	100	100	100	100	100	100
33	100	100	100	100	100	100	100	100	100	100	100	100	100	100	100	100
34	100	100	100	100	100	100	100	100	100	100	100	100	100	100	100	100
35	100	100	100	100	100	100	100	100	100	100	100	100	100	100	100	100
36	100	100	100	100	100	100	100	100	100	100	100	100	100	100	100	100
37	100	100	100	100	100	100	100	100	100	100	100	100	100	100	100	100
38	100	100	100	100	100	100	100	100	100	100	100	100	100	100	100	100
39	100	100	100	100	100	100	100	100	100	100	100	100	100	100	100	100
40	100	100	100	100	100	100	100	100	100	100	100	100	100	100	100	100
41	100	100	100	100	100	100	100	100	100	100	100	100	100	100	100	100
42	100	100	100	100	100	100	100	100	100	100	100	100	100	100	100	100
43	100	100	100	100	100	100	100	100	100	100	100	100	100	100	100	100
44	100	100	100	100	100	100	100	100	100	100	100	100	100	100	100	100
45	100	100	100	100	100	100	100	100	100	100	100	100	100	100	100	100
46	100	100	100	100	100	100	100	100	100	100	100	100	100	100	100	100
47	100	100	100	100	100	100	100	100	100	100	100	100	100	100	100	100
48	100	100	100	100	100	100	100	100	100	100	100	100	100	100	100	100
49	100	100	100	100	100	100	100	100	100	100	100	100	100	100	100	100
50	100	100	100	100	100	100	100	100	100	100	100	100	100	100	100	100

[1] Gesamt-Ausgabe in 1000 Stk. - \*) Ausgabe von 1000 Stk. - \*\*) Ausgabe von 1000 Stk.



(Fortsetzung) T. Die Hauptergiebisse des wirtsch. Fuß- und Trilagenplanzelebens  
in den 25 Jahren 1949/50—1973/74

Bj.- Anzahl jahren	Trilagenplanzelebens					Finanzwirtschaftliche Ergebnisse									
	Produkt und Preisentwicklungen				Gw. Mittelw. des Bj.- ertrags pro Ha	des Produktwerts				des Trilagenplanzelebens					
	nach Bj.- ertrag	nach Preis- und Leistungs- änderungen				in 1000 DM	in 1000 DM	in 1000 DM	in 1000 DM	in 1000 DM			in 1000 DM		
		abs.	rel.	rel.						abs.	rel.	abs.	rel.	abs.	rel.
1	2	3	4	5	6	7	8	9	10	11	12	13	14	15	
1949/50	75	80	75	75	10	2700	1700	100	—	120	125	10	—	—	—
1950/51	76	70	70	65	81	2700	1770	261	—	120	125	4,5	—	—	—
1951/52	76	72	64	65	80	2600	1600	100	—	120	125	4,5	—	—	—
1952/53	77	72	67	70	119	2700	1770	100	—	120	125	10	—	—	—
1953/54	77	72	67	70	119	2600	1700	100	—	120	125	—	10	—	—
1954/55	78	68	71	67	142	2700	1820	101	—	120	125	10	—	—	—
1955/56	78	67	69	67	140	2700	1820	101	—	120	125	10	—	—	—
1956/57	79	72	73	70	170	2720	1820	100	—	120	125	10	—	—	—
1957/58	79	73	74	73	179	2700	1820	101	—	120	125	10	—	—	—
1958/59	80	74	75	73	194	2700	1820	101	—	120	125	11	—	—	—
1959/60	80	75	76	74	202	2700	1820	101	—	120	125	11	—	—	—
1960/61	80	76	77	74	211	2700	1820	101	—	120	125	11	—	—	—
1961/62	80	76	77	74	211	2700	1820	101	—	120	125	11	—	—	—
1962/63	80	77	78	74	220	2700	1820	101	—	120	125	11	—	—	—
1963/64	80	77	78	74	220	2700	1820	101	—	120	125	11	—	—	—
1964/65	80	77	78	74	220	2700	1820	101	—	120	125	11	—	—	—
1965/66	80	77	78	74	220	2700	1820	101	—	120	125	11	—	—	—
1966/67	80	77	78	74	220	2700	1820	101	—	120	125	11	—	—	—
1967/68	80	77	78	74	220	2700	1820	101	—	120	125	11	—	—	—
1968/69	80	77	78	74	220	2700	1820	101	—	120	125	11	—	—	—
1969/70	80	77	78	74	220	2700	1820	101	—	120	125	11	—	—	—
1970/71	80	77	78	74	220	2700	1820	101	—	120	125	11	—	—	—
1971/72	80	77	78	74	220	2700	1820	101	—	120	125	11	—	—	—
1972/73	80	77	78	74	220	2700	1820	101	—	120	125	11	—	—	—
1973/74	80	77	78	74	220	2700	1820	101	—	120	125	11	—	—	—

\*) Vgl. Sp. 1 und 2 116. — \*) Bei Berechnung der absoluten Ergebnisse des Fuß-

ertrags bis 1970 sind ebenfalls weiterhin von demgegenüber der letzten Zeit (denen ab 1971) nur die Planleistungen als zu einem Preisverhältnis Monatsmittler. Hierbei sind aber auch zu berücksichtigen, daß die in den ersten 25 Jahren der Beobachtungszeit und die den entsprechenden Jahre zu anderen Perioden, indem ebenfalls von der jeweiligen Länge in Jahre abwärts wird, die in die Division und jeweils die absolute Frucht- und Vegetationshöhe von der Länge der Beobachtungsperiode ergibt. Die Division und Abgrenzung der Beobachtungszeit der letzten 25 Jahre (1949/50—1973/74) gegenüber den ersten 25 Jahren (1924/25—1948/49) ist die hier aufgeführten (siehe Textbeilage zur Tabelle) entsprechend zu berücksichtigen und zu berücksichtigen. — \*) Die absoluten Ergebnisse und Berechnungen zu den Beobachtungs- u. J. 1949/50 gegen die Tabelle (siehe oben) sind hinsichtlich der Auslieferung der Beobachtungszeit in beiden Richtungen (1924/25—1948/49) und in Teilzeitsachen.

**III. 5. Die Zahl der wirt. Post- und Telegraphenstationen nach dem Stand vom 1. Dezember 1933.**

(Nach Mitteilungen des L. Statistischen Amtes für Polen und Telegraphen- u. Postamt Wien, Jahrb. 1933 I, S. 1-191.)

Ortsbezeichnung	Zahl der		Er leuchtet		Ortsbezeichnung	Zahl der		Er leuchtet	
	Post- stationen	Tele- graphen	1 Post- stationen	1 Tele- graphen		Post- stationen	Tele- graphen	1 Post- stationen	1 Tele- graphen
Berlin	50	4	1167	4119	Alex.	10	0	1167	1207
Breslau	1	0	1000	1270	Bräunl.	5	0	1167	4119
Buttlin	14	1	1407	1889	Bräunl.	12	10	1167	1750
Danzig	10	0	1167	4119	Bräunl.	10	0	1167	4119
Frankfurt	7	4	1167	4119	Bräunl.	10	10	1167	4119
Halle	7	4	1167	4119	Bräunl.	10	10	1167	4119
Köln	0	0	1167	4119	Bräunl.	10	10	1167	4119
Leipzig	10	10	1167	4119	Bräunl.	10	10	1167	4119
München	10	0	1167	4119	Bräunl.	10	10	1167	4119
Nürnberg	10	1	1167	4119	Bräunl.	10	10	1167	4119
Regensburg	10	1	1167	4119	Bräunl.	10	10	1167	4119
Stettin	10	1	1167	4119	Bräunl.	10	10	1167	4119
Wien	10	1	1167	4119	Bräunl.	10	10	1167	4119
Zürich	10	1	1167	4119	Bräunl.	10	10	1167	4119
<b>Insgesamt</b>	<b>100</b>	<b>10</b>	<b>1167</b>	<b>4119</b>	<b>Insgesamt</b>	<b>100</b>	<b>10</b>	<b>1167</b>	<b>4119</b>
Berlin	11	0	1167	4119	Bräunl.	10	10	1167	4119
Cott.	0	0	1167	4119	Bräunl.	10	10	1167	4119
Dresden	10	10	1167	4119	Bräunl.	10	10	1167	4119
Frankfurt	0	4	1167	4119	Bräunl.	10	10	1167	4119
Halle	10	10	1167	4119	Bräunl.	10	10	1167	4119
Köln	0	0	1167	4119	Bräunl.	10	10	1167	4119
Leipzig	0	0	1167	4119	Bräunl.	10	10	1167	4119
München	0	0	1167	4119	Bräunl.	10	10	1167	4119
Nürnberg	10	10	1167	4119	Bräunl.	10	10	1167	4119
Regensburg	0	0	1167	4119	Bräunl.	10	10	1167	4119
Stettin	0	0	1167	4119	Bräunl.	10	10	1167	4119
Wien	0	0	1167	4119	Bräunl.	10	10	1167	4119
Zürich	0	0	1167	4119	Bräunl.	10	10	1167	4119
<b>Insgesamt</b>	<b>100</b>	<b>10</b>	<b>1167</b>	<b>4119</b>	<b>Insgesamt</b>	<b>100</b>	<b>10</b>	<b>1167</b>	<b>4119</b>

<sup>1</sup> Nicht bei der amtlichen Statistik des Verkehrs- und Postamtes Wien.  
<sup>2</sup> Nach der Statistik vom 1. Dezember 1933.

**II. Geld- und Kreditwesen; Inflations-  
u. Q.M. und**

**1. Vorkurs und Stand der wertberichtigten**

(Nicht Fußnoten!) Die Währungsgröße Sparkasse in Belgien, die Bank für Sozialwesen in Italien  
zu 1000 und 1000, 1000 1/2, 1000 1/2

Jahre (1. 1. bis 31. 12.)	Erlöse		Rückstellungen			
	Forderungen	Sonstige	Forderungen	Kapital		Zinsen
				1	2	
1904	10000	1000000	10000	1000000	100000	1000000
1905	10000	1000000	10000	1000000	100000	1000000
1906	10000	1000000	10000	1000000	100000	1000000
1907	10000	1000000	10000	1000000	100000	1000000
1908	10000	1000000	10000	1000000	100000	1000000
1909	10000	1000000	10000	1000000	100000	1000000
1910	10000	1000000	10000	1000000	100000	1000000
1911	10000	1000000	10000	1000000	100000	1000000
1912	10000	1000000	10000	1000000	100000	1000000
1913	10000	1000000	10000	1000000	100000	1000000
1914	10000	1000000	10000	1000000	100000	1000000
1915	10000	1000000	10000	1000000	100000	1000000
1916	10000	1000000	10000	1000000	100000	1000000
1917	10000	1000000	10000	1000000	100000	1000000
1918	10000	1000000	10000	1000000	100000	1000000
1919	10000	1000000	10000	1000000	100000	1000000
1920	10000	1000000	10000	1000000	100000	1000000
1921	10000	1000000	10000	1000000	100000	1000000
1922	10000	1000000	10000	1000000	100000	1000000
1923	10000	1000000	10000	1000000	100000	1000000
1924	10000	1000000	10000	1000000	100000	1000000
1925	10000	1000000	10000	1000000	100000	1000000
1926	10000	1000000	10000	1000000	100000	1000000
1927	10000	1000000	10000	1000000	100000	1000000
1928	10000	1000000	10000	1000000	100000	1000000

1000

**Übersicht über die Vermögensanlage und die Vermögens-**

Jahre	Von dem Mittelvermögen (1. 1. bis 31. 12.) waren angelegt						In Forderungen 100000 Einlagen
	In Wertpapieren		In Immobilien		In Guthaben		
	1	2	3	4	5	6	
1904	1000000	1000000	1000000	1000000	1000000	1000000	1000000
1905	1000000	1000000	1000000	1000000	1000000	1000000	1000000
1906	1000000	1000000	1000000	1000000	1000000	1000000	1000000
1907	1000000	1000000	1000000	1000000	1000000	1000000	1000000
1908	1000000	1000000	1000000	1000000	1000000	1000000	1000000
1909	1000000	1000000	1000000	1000000	1000000	1000000	1000000
1910	1000000	1000000	1000000	1000000	1000000	1000000	1000000
1911	1000000	1000000	1000000	1000000	1000000	1000000	1000000
1912	1000000	1000000	1000000	1000000	1000000	1000000	1000000
1913	1000000	1000000	1000000	1000000	1000000	1000000	1000000
1914	1000000	1000000	1000000	1000000	1000000	1000000	1000000
1915	1000000	1000000	1000000	1000000	1000000	1000000	1000000
1916	1000000	1000000	1000000	1000000	1000000	1000000	1000000
1917	1000000	1000000	1000000	1000000	1000000	1000000	1000000
1918	1000000	1000000	1000000	1000000	1000000	1000000	1000000
1919	1000000	1000000	1000000	1000000	1000000	1000000	1000000
1920	1000000	1000000	1000000	1000000	1000000	1000000	1000000
1921	1000000	1000000	1000000	1000000	1000000	1000000	1000000
1922	1000000	1000000	1000000	1000000	1000000	1000000	1000000
1923	1000000	1000000	1000000	1000000	1000000	1000000	1000000
1924	1000000	1000000	1000000	1000000	1000000	1000000	1000000
1925	1000000	1000000	1000000	1000000	1000000	1000000	1000000
1926	1000000	1000000	1000000	1000000	1000000	1000000	1000000
1927	1000000	1000000	1000000	1000000	1000000	1000000	1000000
1928	1000000	1000000	1000000	1000000	1000000	1000000	1000000

\*) 1. 1. 1904 bis 31. 12. 1904, von da ab 1. 1. 1905 bis 31. 12. 1905



(Nach H. A. Roth und

2. Die Beteiligung an den in Württemberg bestehenden  
Gesellschaften des 2. Halbjahres des Jahres = Tagl. und Wirtl. Jahr

Gesellschaft	Wirtschaftsjahre		Fisc. Jahre		Zwischen		Beteiligung	
	Spezial		Spezial		des Jahres 1912		des	
	Ertrag	Umsatz	Ertrag	Umsatz	Ertrag	Umsatz	Ertrag	Umsatz
1.	2.	3.	4.	5.	6.	7.	8.	9.
Bankverein	12 820	48 311	38 360	150 736	148 111	100 261	99 271	—
Bauverein	19 412	49 128	74 222	114 222	222 222	100 261	—	22 222
Bankverein	12 820	48 311	38 360	150 736	148 111	100 261	99 271	—
Bankverein	—	19 227	104 271	100 271	100 271	100 261	—	10 271
Bankverein	173 222	10 222	122 222	100 271	100 271	100 261	100 271	10 271
Bankverein	102 222	102 271	102 271	122 271	102 271	102 261	102 271	—
B. Verein	12 820	48 311	38 360	150 736	148 111	100 261	99 271	—
Bankverein	16 222	16 271	102 271	1 271 271	1 271 271	1 271 261	1 271 271	10 271
Bankverein	102 271	102 271	102 271	102 271	102 271	102 261	102 271	—
Bankverein	—	48 311	—	—	48 311	48 311	48 311	—
Bankverein	10 271	10 271	—	—	10 271	10 271	10 271	—
Bankverein	102 271	102 271	—	—	102 271	102 271	102 271	—
Bankverein	102 271	102 271	1 271 271	1 271 271	1 271 271	1 271 261	1 271 271	10 271
Bankverein	102 271	102 271	1 271 271	1 271 271	1 271 271	1 271 261	1 271 271	10 271
Bankverein	102 271	102 271	—	—	102 271	102 271	102 271	—
Bankverein	102 271	102 271	—	—	102 271	102 271	102 271	—
Bankverein	44 271	44 271	44 271	44 271	44 271	44 261	44 271	—
<b>Zusammen</b>	<b>1 021 271</b>	<b>1 021 271</b>	<b>1 021 271</b>	<b>1 021 271</b>	<b>1 021 271</b>	<b>1 021 261</b>	<b>1 021 271</b>	<b>—</b>
<b>Bankverein</b>	<b>12 820</b>	<b>48 311</b>	<b>38 360</b>	<b>150 736</b>	<b>148 111</b>	<b>100 261</b>	<b>99 271</b>	<b>—</b>
<b>Bauverein</b>	<b>19 412</b>	<b>49 128</b>	<b>74 222</b>	<b>114 222</b>	<b>222 222</b>	<b>100 261</b>	<b>—</b>	<b>22 222</b>
<b>Bankverein</b>	<b>12 820</b>	<b>48 311</b>	<b>38 360</b>	<b>150 736</b>	<b>148 111</b>	<b>100 261</b>	<b>99 271</b>	<b>—</b>
<b>Bankverein</b>	<b>—</b>	<b>19 227</b>	<b>104 271</b>	<b>100 271</b>	<b>100 271</b>	<b>100 261</b>	<b>—</b>	<b>10 271</b>
<b>Bankverein</b>	<b>173 222</b>	<b>10 222</b>	<b>122 222</b>	<b>100 271</b>	<b>100 271</b>	<b>100 261</b>	<b>100 271</b>	<b>10 271</b>
<b>Bankverein</b>	<b>102 222</b>	<b>102 271</b>	<b>102 271</b>	<b>122 271</b>	<b>102 271</b>	<b>102 261</b>	<b>102 271</b>	<b>—</b>
<b>B. Verein</b>	<b>12 820</b>	<b>48 311</b>	<b>38 360</b>	<b>150 736</b>	<b>148 111</b>	<b>100 261</b>	<b>99 271</b>	<b>—</b>
<b>Bankverein</b>	<b>16 222</b>	<b>16 271</b>	<b>102 271</b>	<b>1 271 271</b>	<b>1 271 271</b>	<b>1 271 261</b>	<b>1 271 271</b>	<b>10 271</b>
<b>Bankverein</b>	<b>102 271</b>	<b>102 271</b>	<b>102 271</b>	<b>102 271</b>	<b>102 271</b>	<b>102 261</b>	<b>102 271</b>	<b>—</b>
<b>Bankverein</b>	<b>—</b>	<b>48 311</b>	<b>—</b>	<b>—</b>	<b>48 311</b>	<b>48 311</b>	<b>48 311</b>	<b>—</b>
<b>Bankverein</b>	<b>10 271</b>	<b>10 271</b>	<b>—</b>	<b>—</b>	<b>10 271</b>	<b>10 271</b>	<b>10 271</b>	<b>—</b>
<b>Bankverein</b>	<b>102 271</b>	<b>102 271</b>	<b>—</b>	<b>—</b>	<b>102 271</b>	<b>102 271</b>	<b>102 271</b>	<b>—</b>
<b>Bankverein</b>	<b>102 271</b>	<b>102 271</b>	<b>1 271 271</b>	<b>1 271 271</b>	<b>1 271 271</b>	<b>1 271 261</b>	<b>1 271 271</b>	<b>10 271</b>
<b>Bankverein</b>	<b>102 271</b>	<b>102 271</b>	<b>1 271 271</b>	<b>1 271 271</b>	<b>1 271 271</b>	<b>1 271 261</b>	<b>1 271 271</b>	<b>10 271</b>
<b>Bankverein</b>	<b>44 271</b>	<b>44 271</b>	<b>44 271</b>	<b>44 271</b>	<b>44 271</b>	<b>44 261</b>	<b>44 271</b>	<b>—</b>
<b>Zusammen</b>	<b>1 021 271</b>	<b>1 021 271</b>	<b>1 021 271</b>	<b>1 021 271</b>	<b>1 021 271</b>	<b>1 021 261</b>	<b>1 021 271</b>	<b>—</b>
<b>Bankverein</b>	<b>12 820</b>	<b>48 311</b>	<b>38 360</b>	<b>150 736</b>	<b>148 111</b>	<b>100 261</b>	<b>99 271</b>	<b>—</b>
<b>Bauverein</b>	<b>19 412</b>	<b>49 128</b>	<b>74 222</b>	<b>114 222</b>	<b>222 222</b>	<b>100 261</b>	<b>—</b>	<b>22 222</b>
<b>Bankverein</b>	<b>12 820</b>	<b>48 311</b>	<b>38 360</b>	<b>150 736</b>	<b>148 111</b>	<b>100 261</b>	<b>99 271</b>	<b>—</b>
<b>Bankverein</b>	<b>—</b>	<b>19 227</b>	<b>104 271</b>	<b>100 271</b>	<b>100 271</b>	<b>100 261</b>	<b>—</b>	<b>10 271</b>
<b>Bankverein</b>	<b>173 222</b>	<b>10 222</b>	<b>122 222</b>	<b>100 271</b>	<b>100 271</b>	<b>100 261</b>	<b>100 271</b>	<b>10 271</b>
<b>Bankverein</b>	<b>102 222</b>	<b>102 271</b>	<b>102 271</b>	<b>122 271</b>	<b>102 271</b>	<b>102 261</b>	<b>102 271</b>	<b>—</b>
<b>B. Verein</b>	<b>12 820</b>	<b>48 311</b>	<b>38 360</b>	<b>150 736</b>	<b>148 111</b>	<b>100 261</b>	<b>99 271</b>	<b>—</b>
<b>Bankverein</b>	<b>16 222</b>	<b>16 271</b>	<b>102 271</b>	<b>1 271 271</b>	<b>1 271 271</b>	<b>1 271 261</b>	<b>1 271 271</b>	<b>10 271</b>
<b>Bankverein</b>	<b>102 271</b>	<b>102 271</b>	<b>102 271</b>	<b>102 271</b>	<b>102 271</b>	<b>102 261</b>	<b>102 271</b>	<b>—</b>
<b>Bankverein</b>	<b>—</b>	<b>48 311</b>	<b>—</b>	<b>—</b>	<b>48 311</b>	<b>48 311</b>	<b>48 311</b>	<b>—</b>
<b>Bankverein</b>	<b>10 271</b>	<b>10 271</b>	<b>—</b>	<b>—</b>	<b>10 271</b>	<b>10 271</b>	<b>10 271</b>	<b>—</b>
<b>Bankverein</b>	<b>102 271</b>	<b>102 271</b>	<b>—</b>	<b>—</b>	<b>102 271</b>	<b>102 271</b>	<b>102 271</b>	<b>—</b>
<b>Bankverein</b>	<b>102 271</b>	<b>102 271</b>	<b>1 271 271</b>	<b>1 271 271</b>	<b>1 271 271</b>	<b>1 271 261</b>	<b>1 271 271</b>	<b>10 271</b>
<b>Bankverein</b>	<b>102 271</b>	<b>102 271</b>	<b>1 271 271</b>	<b>1 271 271</b>	<b>1 271 271</b>	<b>1 271 261</b>	<b>1 271 271</b>	<b>10 271</b>
<b>Bankverein</b>	<b>44 271</b>	<b>44 271</b>	<b>44 271</b>	<b>44 271</b>	<b>44 271</b>	<b>44 261</b>	<b>44 271</b>	<b>—</b>
<b>Zusammen</b>	<b>1 021 271</b>	<b>1 021 271</b>	<b>1 021 271</b>	<b>1 021 271</b>	<b>1 021 271</b>	<b>1 021 261</b>	<b>1 021 271</b>	<b>—</b>

\*) In Spalte 1) angegeben ist die Beteiligung an den in Württemberg bestehenden Gesellschaften des 2. Halbjahres des Jahres = Tagl. und Wirtl. Jahr







und Krebstücken

(Börser-Sperkalt in Rechnungsjahr 1957 nach BACCUS.

Stichtag: vom 7. Juni 1957 Nr. 10.)

N. S. (Konten- Numm.)	Für Maßpostenkreis für im Jahre 1957						Erlös in Tausend Mark und cent	Zahlung des Verkaufers in Tausend Mark und cent	Name des Käufers (Stammgruppen)
	Insgesamt			abgenommen durch					
	Stück- zahl	Preis pro Stück	Stück- zahl	Preis pro Stück	Stück- zahl	Preis pro Stück			
1	100	100	100	100	100	100	100	1	
2	100	100	100	100	100	100	100	2	
3	100	100	100	100	100	100	100	3	
4	100	100	100	100	100	100	100	4	
5	100	100	100	100	100	100	100	5	
6	100	100	100	100	100	100	100	6	
7	100	100	100	100	100	100	100	7	
8	100	100	100	100	100	100	100	8	
9	100	100	100	100	100	100	100	9	
10	100	100	100	100	100	100	100	10	
11	100	100	100	100	100	100	100	11	
12	100	100	100	100	100	100	100	12	
13	100	100	100	100	100	100	100	13	
14	100	100	100	100	100	100	100	14	
15	100	100	100	100	100	100	100	15	
16	100	100	100	100	100	100	100	16	
17	100	100	100	100	100	100	100	17	
18	100	100	100	100	100	100	100	18	
19	100	100	100	100	100	100	100	19	
20	100	100	100	100	100	100	100	20	
21	100	100	100	100	100	100	100	21	
22	100	100	100	100	100	100	100	22	
23	100	100	100	100	100	100	100	23	
24	100	100	100	100	100	100	100	24	
25	100	100	100	100	100	100	100	25	
26	100	100	100	100	100	100	100	26	
27	100	100	100	100	100	100	100	27	
28	100	100	100	100	100	100	100	28	
29	100	100	100	100	100	100	100	29	
30	100	100	100	100	100	100	100	30	





(Fortsetzung) **II. Die wichtigsten Bankensysteme der Vorkriegszeit**  
 (Veränderungen des Kapitals und der Verbindlichkeiten in Prozenten im Jahre 1907<sup>1)</sup> (vergl. auch  
 S. 136, 137)

Land	Name der Bank	Rang und rechtliche Stellung der Bank	Veränderung im Jahre 1907	
			Kapital	Verbindlichkeiten
1	2	3	4	5
1	Belgien	Gesellschaft K. G.	100	100
2	Brasilien, im Allgemeinen	Bank und Wechselbank K. G.	100	100
3	Brasilien, im Besonderen	Bank und Wechselbank K. G.	100	100
4	Frankreich, im Allgemeinen	Gesellschaft K. G.	100	100
5	Frankreich, im Besonderen	Veränderung K. G.	100	100
6	Italien	Gesellschaft K. G.	100	100
7	Japan	Gesellschaft K. G.	100	100
8	Spanien	Gesellschaft K. G.	100	100
9	Österreich	Gesellschaft K. G.	100	100
10	Österreich, im Besonderen	Gesellschaft K. G.	100	100
11	Portugal, im Allgemeinen	Gesellschaft K. G.	100	100
12	Portugal, im Besonderen	Gesellschaft K. G.	100	100
13	Russland, im Allgemeinen	Bank und Wechselbank K. G.	100	100
14	Russland, im Besonderen	Bank des Handels und Landwirtschaft K. G.	100	100
15	Schweden	Bank und Wechselbank K. G.	100	100
16	Schweden	Veränderung	100	100
17	Schweden	Gesellschaft K. G.	100	100
18	Schweden, im Besonderen	Veränderung K. G.	100	100
19	Schweden, im Besonderen	Gesellschaft K. G.	100	100
20	Schweden, im Besonderen	Bank und Wechselbank K. G.	100	100
21	Schweden, im Besonderen	Gesellschaft K. G.	100	100
22	Schweden, im Besonderen	Gesellschaft K. G.	100	100
23	Schweden, im Besonderen	Gesellschaft K. G.	100	100
24	Schweden, im Besonderen	Gesellschaft K. G.	100	100
25	Schweden, im Besonderen	Gesellschaft K. G.	100	100
26	Schweden, im Besonderen	Gesellschaft K. G.	100	100
27	Schweden, im Besonderen	Gesellschaft K. G.	100	100
28	Schweden, im Besonderen	Gesellschaft K. G.	100	100
29	Schweden, im Besonderen	Gesellschaft K. G.	100	100
30	Schweden, im Besonderen	Gesellschaft K. G.	100	100
31	Schweden, im Besonderen	Gesellschaft K. G.	100	100
32	Schweden, im Besonderen	Gesellschaft K. G.	100	100
33	Schweden, im Besonderen	Gesellschaft K. G.	100	100
34	Schweden, im Besonderen	Gesellschaft K. G.	100	100
35	Schweden, im Besonderen	Gesellschaft K. G.	100	100
36	Schweden, im Besonderen	Gesellschaft K. G.	100	100
37	Schweden, im Besonderen	Gesellschaft K. G.	100	100
38	Schweden, im Besonderen	Gesellschaft K. G.	100	100
39	Schweden, im Besonderen	Gesellschaft K. G.	100	100
40	Schweden, im Besonderen	Gesellschaft K. G.	100	100
41	Schweden, im Besonderen	Gesellschaft K. G.	100	100
42	Schweden, im Besonderen	Gesellschaft K. G.	100	100
43	Schweden, im Besonderen	Gesellschaft K. G.	100	100
44	Schweden, im Besonderen	Gesellschaft K. G.	100	100
45	Schweden, im Besonderen	Gesellschaft K. G.	100	100
46	Schweden, im Besonderen	Gesellschaft K. G.	100	100
47	Schweden, im Besonderen	Gesellschaft K. G.	100	100
48	Schweden, im Besonderen	Gesellschaft K. G.	100	100
49	Schweden, im Besonderen	Gesellschaft K. G.	100	100
50	Schweden, im Besonderen	Gesellschaft K. G.	100	100

<sup>1)</sup> Am 31. Dez. 1907 lautend in Prozenten des Vorkriegsstandes. 1) Hier sind die Veränderungen des Kapitals und der Verbindlichkeiten der Banken im Jahre 1907 angegeben. Die Veränderungen des Kapitals sind in der Spalte 4, die Veränderungen der Verbindlichkeiten in der Spalte 5 angegeben.

**Ergebnisse.**

und Kreditverhältnisse Wittenbergers im Jahr 1887 1/2.

v. A. B. Jahrbücher für Germanie und Statistik, März 1888, Aufg. S. 104 — Zugl. auch I. B. S. 106.

Oxydations- Zahl auf 100 Eisen	Eisenhalt. Kugeln im Durchschnittswerte		Eigene Proben		Bei grobe mit Asche	Ver- schleßungs- verlust	Schwefel- verlust	Prozent Eisen auf 100 Kugeln	Eisen- verlust
	Angabe	Ergebnis	Ergebnis Wittenberg	Ergebnis Kugeln					
1.	1.	2.	1.	2.	3.	4.	5.	6.	7.
100	100	100	100	100	100	100	100	100	100
99	99	99	99	99	99	99	99	99	99
98	98	98	98	98	98	98	98	98	98
97	97	97	97	97	97	97	97	97	97
96	96	96	96	96	96	96	96	96	96
95	95	95	95	95	95	95	95	95	95
94	94	94	94	94	94	94	94	94	94
93	93	93	93	93	93	93	93	93	93
92	92	92	92	92	92	92	92	92	92
91	91	91	91	91	91	91	91	91	91
90	90	90	90	90	90	90	90	90	90
89	89	89	89	89	89	89	89	89	89
88	88	88	88	88	88	88	88	88	88
87	87	87	87	87	87	87	87	87	87
86	86	86	86	86	86	86	86	86	86
85	85	85	85	85	85	85	85	85	85
84	84	84	84	84	84	84	84	84	84
83	83	83	83	83	83	83	83	83	83
82	82	82	82	82	82	82	82	82	82
81	81	81	81	81	81	81	81	81	81
80	80	80	80	80	80	80	80	80	80
79	79	79	79	79	79	79	79	79	79
78	78	78	78	78	78	78	78	78	78
77	77	77	77	77	77	77	77	77	77
76	76	76	76	76	76	76	76	76	76
75	75	75	75	75	75	75	75	75	75
74	74	74	74	74	74	74	74	74	74
73	73	73	73	73	73	73	73	73	73
72	72	72	72	72	72	72	72	72	72
71	71	71	71	71	71	71	71	71	71
70	70	70	70	70	70	70	70	70	70
69	69	69	69	69	69	69	69	69	69
68	68	68	68	68	68	68	68	68	68
67	67	67	67	67	67	67	67	67	67
66	66	66	66	66	66	66	66	66	66
65	65	65	65	65	65	65	65	65	65
64	64	64	64	64	64	64	64	64	64
63	63	63	63	63	63	63	63	63	63
62	62	62	62	62	62	62	62	62	62
61	61	61	61	61	61	61	61	61	61
60	60	60	60	60	60	60	60	60	60
59	59	59	59	59	59	59	59	59	59
58	58	58	58	58	58	58	58	58	58
57	57	57	57	57	57	57	57	57	57
56	56	56	56	56	56	56	56	56	56
55	55	55	55	55	55	55	55	55	55
54	54	54	54	54	54	54	54	54	54
53	53	53	53	53	53	53	53	53	53
52	52	52	52	52	52	52	52	52	52
51	51	51	51	51	51	51	51	51	51
50	50	50	50	50	50	50	50	50	50

Additional text at the bottom of the page, likely a reference or note regarding the data source or methodology.

(Fortg.) III. A Geld- und

(Fortg.) 4. Die wichtigsten Kreditengagements der Sparkassen

Sparkasse	Name des Kreditors	Name und rechtliche Stellung des Kreditors	bis ausg. Jahr	Mio. Mark 1934
10	Leipzig 4)	Bayer. und Preuss. Anstalt f. d. B.	1934	175
11	Leipzig 5)	Bayer. und Preuss. Anstalt, B. G.	1934	150
12	Magdeburg, im. Vertriebs-	Genossenschaft, B. G.	1934	150
13	Magdeburg	Genossenschaft, B. G.	1934	150
14	Magdeburg, im. Vertriebs-	Genossenschaft, B. G.	1934	150
15	Magdeburg	Genossenschaft, B. G.	1934	150
16	Mannheim	Bayer. und Preuss. Anstalt, B. G.	1934	150
17	Mannheim, im. Vertriebs-	Genossenschaft, B. G.	1934	150
18	Mannheim	Genossenschaft, B. G.	1934	150
19	Mannheim, im. Vertriebs-	Genossenschaft, B. G.	1934	150
20	Mannheim	Genossenschaft, B. G.	1934	150
21	Mannheim, im. Vertriebs-	Genossenschaft, B. G.	1934	150
22	Mannheim	Genossenschaft, B. G.	1934	150
23	Mannheim, im. Vertriebs-	Genossenschaft, B. G.	1934	150
24	Mannheim	Genossenschaft, B. G.	1934	150
25	Mannheim, im. Vertriebs-	Genossenschaft, B. G.	1934	150
26	Mannheim	Genossenschaft, B. G.	1934	150
27	Mannheim, im. Vertriebs-	Genossenschaft, B. G.	1934	150
28	Mannheim	Genossenschaft, B. G.	1934	150
29	Mannheim, im. Vertriebs-	Genossenschaft, B. G.	1934	150
30	Mannheim	Genossenschaft, B. G.	1934	150
31	Mannheim, im. Vertriebs-	Genossenschaft, B. G.	1934	150
32	Mannheim	Genossenschaft, B. G.	1934	150
33	Mannheim, im. Vertriebs-	Genossenschaft, B. G.	1934	150
34	Mannheim	Genossenschaft, B. G.	1934	150
35	Mannheim, im. Vertriebs-	Genossenschaft, B. G.	1934	150
36	Mannheim	Genossenschaft, B. G.	1934	150
37	Mannheim, im. Vertriebs-	Genossenschaft, B. G.	1934	150
38	Mannheim	Genossenschaft, B. G.	1934	150
39	Mannheim, im. Vertriebs-	Genossenschaft, B. G.	1934	150
40	Mannheim	Genossenschaft, B. G.	1934	150
41	Mannheim, im. Vertriebs-	Genossenschaft, B. G.	1934	150
42	Mannheim	Genossenschaft, B. G.	1934	150
43	Mannheim, im. Vertriebs-	Genossenschaft, B. G.	1934	150
44	Mannheim	Genossenschaft, B. G.	1934	150
45	Mannheim, im. Vertriebs-	Genossenschaft, B. G.	1934	150
46	Mannheim	Genossenschaft, B. G.	1934	150
47	Mannheim, im. Vertriebs-	Genossenschaft, B. G.	1934	150
48	Mannheim	Genossenschaft, B. G.	1934	150
49	Mannheim, im. Vertriebs-	Genossenschaft, B. G.	1934	150
50	Mannheim	Genossenschaft, B. G.	1934	150
51	Mannheim, im. Vertriebs-	Genossenschaft, B. G.	1934	150
52	Mannheim	Genossenschaft, B. G.	1934	150
53	Mannheim, im. Vertriebs-	Genossenschaft, B. G.	1934	150
54	Mannheim	Genossenschaft, B. G.	1934	150
55	Mannheim, im. Vertriebs-	Genossenschaft, B. G.	1934	150
56	Mannheim	Genossenschaft, B. G.	1934	150
57	Mannheim, im. Vertriebs-	Genossenschaft, B. G.	1934	150
58	Mannheim	Genossenschaft, B. G.	1934	150
59	Mannheim, im. Vertriebs-	Genossenschaft, B. G.	1934	150
60	Mannheim	Genossenschaft, B. G.	1934	150
61	Mannheim, im. Vertriebs-	Genossenschaft, B. G.	1934	150
62	Mannheim	Genossenschaft, B. G.	1934	150
63	Mannheim, im. Vertriebs-	Genossenschaft, B. G.	1934	150
64	Mannheim	Genossenschaft, B. G.	1934	150
65	Mannheim, im. Vertriebs-	Genossenschaft, B. G.	1934	150
66	Mannheim	Genossenschaft, B. G.	1934	150
67	Mannheim, im. Vertriebs-	Genossenschaft, B. G.	1934	150
68	Mannheim	Genossenschaft, B. G.	1934	150
69	Mannheim, im. Vertriebs-	Genossenschaft, B. G.	1934	150
70	Mannheim	Genossenschaft, B. G.	1934	150
71	Mannheim, im. Vertriebs-	Genossenschaft, B. G.	1934	150
72	Mannheim	Genossenschaft, B. G.	1934	150
73	Mannheim, im. Vertriebs-	Genossenschaft, B. G.	1934	150
74	Mannheim	Genossenschaft, B. G.	1934	150
75	Mannheim, im. Vertriebs-	Genossenschaft, B. G.	1934	150
76	Mannheim	Genossenschaft, B. G.	1934	150
77	Mannheim, im. Vertriebs-	Genossenschaft, B. G.	1934	150
78	Mannheim	Genossenschaft, B. G.	1934	150
79	Mannheim, im. Vertriebs-	Genossenschaft, B. G.	1934	150
80	Mannheim	Genossenschaft, B. G.	1934	150
81	Mannheim, im. Vertriebs-	Genossenschaft, B. G.	1934	150
82	Mannheim	Genossenschaft, B. G.	1934	150
83	Mannheim, im. Vertriebs-	Genossenschaft, B. G.	1934	150
84	Mannheim	Genossenschaft, B. G.	1934	150
85	Mannheim, im. Vertriebs-	Genossenschaft, B. G.	1934	150
86	Mannheim	Genossenschaft, B. G.	1934	150
87	Mannheim, im. Vertriebs-	Genossenschaft, B. G.	1934	150
88	Mannheim	Genossenschaft, B. G.	1934	150
89	Mannheim, im. Vertriebs-	Genossenschaft, B. G.	1934	150
90	Mannheim	Genossenschaft, B. G.	1934	150
91	Mannheim, im. Vertriebs-	Genossenschaft, B. G.	1934	150
92	Mannheim	Genossenschaft, B. G.	1934	150
93	Mannheim, im. Vertriebs-	Genossenschaft, B. G.	1934	150
94	Mannheim	Genossenschaft, B. G.	1934	150
95	Mannheim, im. Vertriebs-	Genossenschaft, B. G.	1934	150
96	Mannheim	Genossenschaft, B. G.	1934	150
97	Mannheim, im. Vertriebs-	Genossenschaft, B. G.	1934	150
98	Mannheim	Genossenschaft, B. G.	1934	150
99	Mannheim, im. Vertriebs-	Genossenschaft, B. G.	1934	150
100	Mannheim	Genossenschaft, B. G.	1934	150

Schlussatz) 27 279)

1) Die Sparkassen, die in der Tabelle 1934/35 ... 2) Die Sparkassen, die in der Tabelle 1934/35 ... 3) Die Sparkassen, die in der Tabelle 1934/35 ... 4) Die Sparkassen, die in der Tabelle 1934/35 ... 5) Die Sparkassen, die in der Tabelle 1934/35 ...

Kontrollen

zum Kontrollierten Wärenden im Jahr 1947 (1)

Lageort des Kontrollierten	Lageort, Anzahl des Kontrollierten		Lageort, Anzahl		An- gaben zum Kontrollierten	An- gaben zum Kontrollierten	An- gaben zum Kontrollierten	An- gaben zum Kontrollierten	An- gaben zum Kontrollierten
	Lageort	Anzahl	Lageort	Anzahl					
1. ...	...	...	...	...	...	...	...	...	...
2. ...	...	...	...	...	...	...	...	...	...
3. ...	...	...	...	...	...	...	...	...	...
4. ...	...	...	...	...	...	...	...	...	...
5. ...	...	...	...	...	...	...	...	...	...
6. ...	...	...	...	...	...	...	...	...	...
7. ...	...	...	...	...	...	...	...	...	...
8. ...	...	...	...	...	...	...	...	...	...
9. ...	...	...	...	...	...	...	...	...	...
10. ...	...	...	...	...	...	...	...	...	...
11. ...	...	...	...	...	...	...	...	...	...
12. ...	...	...	...	...	...	...	...	...	...
13. ...	...	...	...	...	...	...	...	...	...
14. ...	...	...	...	...	...	...	...	...	...
15. ...	...	...	...	...	...	...	...	...	...
16. ...	...	...	...	...	...	...	...	...	...
17. ...	...	...	...	...	...	...	...	...	...
18. ...	...	...	...	...	...	...	...	...	...
19. ...	...	...	...	...	...	...	...	...	...
20. ...	...	...	...	...	...	...	...	...	...
21. ...	...	...	...	...	...	...	...	...	...
22. ...	...	...	...	...	...	...	...	...	...
23. ...	...	...	...	...	...	...	...	...	...
24. ...	...	...	...	...	...	...	...	...	...
25. ...	...	...	...	...	...	...	...	...	...
26. ...	...	...	...	...	...	...	...	...	...
27. ...	...	...	...	...	...	...	...	...	...
28. ...	...	...	...	...	...	...	...	...	...
29. ...	...	...	...	...	...	...	...	...	...
30. ...	...	...	...	...	...	...	...	...	...

1) Die Angaben sind für den Zeitraum vom 1. Januar bis zum 31. Dezember 1947 gegeben.

1) ... 2) ... 3) ...





(Fort) H. A. Hoff und  
 L. Die Entwicklung der landwirtschaftlichen  
 Ländl. Wirtschaft in Österreich, bezogen auf die

Produkt	Spez. und Name des Produktes	Gekultiviert	Nach der Ertragsgröße (in 1000 kg)							
			1906	1910	1914	1918	1922	1926	1930	1934
1	Getreide	125.000	100.000	110.000	115.000	120.000	125.000	130.000	135.000	140.000
2	Wirtschaftsdüngemittel	10.000	10.500	11.000	11.500	12.000	12.500	13.000	13.500	14.000
3	Landmaschinen	5.000	5.500	6.000	6.500	7.000	7.500	8.000	8.500	9.000
4	Landwirtschaftliche Gebäude	15.000	15.500	16.000	16.500	17.000	17.500	18.000	18.500	19.000
5	Landwirtschaftliche Maschinen	8.000	8.500	9.000	9.500	10.000	10.500	11.000	11.500	12.000
6	Landwirtschaftliche Werkzeuge	3.000	3.200	3.400	3.600	3.800	4.000	4.200	4.400	4.600
7	Landwirtschaftliche Fahrzeuge	2.000	2.100	2.200	2.300	2.400	2.500	2.600	2.700	2.800
8	Landwirtschaftliche Maschinen	1.500	1.600	1.700	1.800	1.900	2.000	2.100	2.200	2.300
9	Landwirtschaftliche Werkzeuge	1.000	1.100	1.200	1.300	1.400	1.500	1.600	1.700	1.800
10	Landwirtschaftliche Fahrzeuge	0.500	0.550	0.600	0.650	0.700	0.750	0.800	0.850	0.900
11	Landwirtschaftliche Maschinen	0.300	0.350	0.400	0.450	0.500	0.550	0.600	0.650	0.700
12	Landwirtschaftliche Werkzeuge	0.200	0.220	0.240	0.260	0.280	0.300	0.320	0.340	0.360
13	Landwirtschaftliche Fahrzeuge	0.100	0.110	0.120	0.130	0.140	0.150	0.160	0.170	0.180
14	Landwirtschaftliche Maschinen	0.050	0.060	0.070	0.080	0.090	0.100	0.110	0.120	0.130
15	Landwirtschaftliche Werkzeuge	0.030	0.035	0.040	0.045	0.050	0.055	0.060	0.065	0.070
16	Landwirtschaftliche Fahrzeuge	0.020	0.025	0.030	0.035	0.040	0.045	0.050	0.055	0.060
17	Landwirtschaftliche Maschinen	0.010	0.015	0.020	0.025	0.030	0.035	0.040	0.045	0.050
18	Landwirtschaftliche Werkzeuge	0.005	0.006	0.007	0.008	0.009	0.010	0.011	0.012	0.013
19	Landwirtschaftliche Fahrzeuge	0.002	0.003	0.004	0.005	0.006	0.007	0.008	0.009	0.010
20	Landwirtschaftliche Maschinen	0.001	0.002	0.003	0.004	0.005	0.006	0.007	0.008	0.009
21	Landwirtschaftliche Werkzeuge	0.0005	0.0006	0.0007	0.0008	0.0009	0.0010	0.0011	0.0012	0.0013
22	Landwirtschaftliche Fahrzeuge	0.0002	0.0003	0.0004	0.0005	0.0006	0.0007	0.0008	0.0009	0.0010
23	Landwirtschaftliche Maschinen	0.0001	0.0002	0.0003	0.0004	0.0005	0.0006	0.0007	0.0008	0.0009
24	Landwirtschaftliche Werkzeuge	0.00005	0.00006	0.00007	0.00008	0.00009	0.00010	0.00011	0.00012	0.00013
25	Landwirtschaftliche Fahrzeuge	0.00002	0.00003	0.00004	0.00005	0.00006	0.00007	0.00008	0.00009	0.00010
26	Landwirtschaftliche Maschinen	0.00001	0.00002	0.00003	0.00004	0.00005	0.00006	0.00007	0.00008	0.00009
27	Landwirtschaftliche Werkzeuge	0.000005	0.000006	0.000007	0.000008	0.000009	0.000010	0.000011	0.000012	0.000013
28	Landwirtschaftliche Fahrzeuge	0.000002	0.000003	0.000004	0.000005	0.000006	0.000007	0.000008	0.000009	0.000010
29	Landwirtschaftliche Maschinen	0.000001	0.000002	0.000003	0.000004	0.000005	0.000006	0.000007	0.000008	0.000009
30	Landwirtschaftliche Werkzeuge	0.0000005	0.0000006	0.0000007	0.0000008	0.0000009	0.0000010	0.0000011	0.0000012	0.0000013

1. Die Zahlen landwirtschaftlicher Produktionsmittel in Österreich, welche auf dem Stand vom 1.1.31 zum 1.1.34 ergab, ist, bezogen auf den Stand vom 1.1.1906, als 100% angenommen. Die Zahlen für die Jahre 1910, 1914, 1918, 1922, 1926, 1930 und 1934 sind entsprechend im Verhältnis zu dem Stand vom 1.1.31 angegeben.

**Ergebnisse**

**Einzelstellen-Tierliche Wertungen im Jahr 1921.**

K. Anzeigebüro für die Landwirtschaft, Abt. 100 St. 11, 2477

L.	Ort und Name der Versuchs	Anzahl	Nach der Ferkelpersönlichkeit im Jahr 1921								
			Abg. im Jahr	im Jahre 1921	im Jahre 1920	im Jahre 1919	im Jahre 1918	im Jahre 1917	im Jahre 1916	im Jahre 1915	
1	1	2	3	4	5	6	7	8	9	10	11
12	13	14	15	16	17	18	19	20	21	22	23
24	25	26	27	28	29	30	31	32	33	34	35
36	37	38	39	40	41	42	43	44	45	46	47
48	49	50	51	52	53	54	55	56	57	58	59
60	61	62	63	64	65	66	67	68	69	70	71
72	73	74	75	76	77	78	79	80	81	82	83
84	85	86	87	88	89	90	91	92	93	94	95
96	97	98	99	100	101	102	103	104	105	106	107
108	109	110	111	112	113	114	115	116	117	118	119
120	121	122	123	124	125	126	127	128	129	130	131
132	133	134	135	136	137	138	139	140	141	142	143
144	145	146	147	148	149	150	151	152	153	154	155
156	157	158	159	160	161	162	163	164	165	166	167
168	169	170	171	172	173	174	175	176	177	178	179
180	181	182	183	184	185	186	187	188	189	190	191
192	193	194	195	196	197	198	199	200	201	202	203
204	205	206	207	208	209	210	211	212	213	214	215
216	217	218	219	220	221	222	223	224	225	226	227
228	229	230	231	232	233	234	235	236	237	238	239
240	241	242	243	244	245	246	247	248	249	250	251
252	253	254	255	256	257	258	259	260	261	262	263
264	265	266	267	268	269	270	271	272	273	274	275
276	277	278	279	280	281	282	283	284	285	286	287
288	289	290	291	292	293	294	295	296	297	298	299
300	301	302	303	304	305	306	307	308	309	310	311
312	313	314	315	316	317	318	319	320	321	322	323
324	325	326	327	328	329	330	331	332	333	334	335
336	337	338	339	340	341	342	343	344	345	346	347
348	349	350	351	352	353	354	355	356	357	358	359
360	361	362	363	364	365	366	367	368	369	370	371
372	373	374	375	376	377	378	379	380	381	382	383
384	385	386	387	388	389	390	391	392	393	394	395
396	397	398	399	400	401	402	403	404	405	406	407
408	409	410	411	412	413	414	415	416	417	418	419
420	421	422	423	424	425	426	427	428	429	430	431
432	433	434	435	436	437	438	439	440	441	442	443
444	445	446	447	448	449	450	451	452	453	454	455
456	457	458	459	460	461	462	463	464	465	466	467
468	469	470	471	472	473	474	475	476	477	478	479
480	481	482	483	484	485	486	487	488	489	490	491
492	493	494	495	496	497	498	499	500	501	502	503
504	505	506	507	508	509	510	511	512	513	514	515
516	517	518	519	520	521	522	523	524	525	526	527
528	529	530	531	532	533	534	535	536	537	538	539
540	541	542	543	544	545	546	547	548	549	550	551
552	553	554	555	556	557	558	559	560	561	562	563
564	565	566	567	568	569	570	571	572	573	574	575
576	577	578	579	580	581	582	583	584	585	586	587
588	589	590	591	592	593	594	595	596	597	598	599
600	601	602	603	604	605	606	607	608	609	610	611
612	613	614	615	616	617	618	619	620	621	622	623
624	625	626	627	628	629	630	631	632	633	634	635
636	637	638	639	640	641	642	643	644	645	646	647
648	649	650	651	652	653	654	655	656	657	658	659
660	661	662	663	664	665	666	667	668	669	670	671
672	673	674	675	676	677	678	679	680	681	682	683
684	685	686	687	688	689	690	691	692	693	694	695
696	697	698	699	700	701	702	703	704	705	706	707
708	709	710	711	712	713	714	715	716	717	718	719
720	721	722	723	724	725	726	727	728	729	730	731
732	733	734	735	736	737	738	739	740	741	742	743
744	745	746	747	748	749	750	751	752	753	754	755
756	757	758	759	760	761	762	763	764	765	766	767
768	769	770	771	772	773	774	775	776	777	778	779
780	781	782	783	784	785	786	787	788	789	790	791
792	793	794	795	796	797	798	799	800	801	802	803
804	805	806	807	808	809	810	811	812	813	814	815
816	817	818	819	820	821	822	823	824	825	826	827
828	829	830	831	832	833	834	835	836	837	838	839
840	841	842	843	844	845	846	847	848	849	850	851
852	853	854	855	856	857	858	859	860	861	862	863
864	865	866	867	868	869	870	871	872	873	874	875
876	877	878	879	880	881	882	883	884	885	886	887
888	889	890	891	892	893	894	895	896	897	898	899
900	901	902	903	904	905	906	907	908	909	910	911
912	913	914	915	916	917	918	919	920	921	922	923
924	925	926	927	928	929	930	931	932	933	934	935
936	937	938	939	940	941	942	943	944	945	946	947
948	949	950	951	952	953	954	955	956	957	958	959
960	961	962	963	964	965	966	967	968	969	970	971
972	973	974	975	976	977	978	979	980	981	982	983
984	985	986	987	988	989	990	991	992	993	994	995
996	997	998	999	1000	1001	1002	1003	1004	1005	1006	1007

Die Ergebnisse sind nach dem Stand der Dinge im Jahre 1921 berechnet. Die Werte sind in Prozent ausgedrückt. Die Zahlen sind in der Reihenfolge der Versuchsnummern angeordnet. Die Ergebnisse sind in der Reihenfolge der Versuchsnummern angeordnet. Die Ergebnisse sind in der Reihenfolge der Versuchsnummern angeordnet.



**Erträge**

Leitung von Teil III, § 4.

Zusammenstellung der Produktionswerte Zucker nach dem neuesten Verfahren.

— Monat von 1. Juli 1908. —

Westpreußen		Ostpreußen	
1. Erzeugung	28.000.000	1. Erzeugung	18.000.000
2. Aufschlag	1.000.000	2. Aufschlag	500.000
3. Bruttobehalt	29.000.000	3. Bruttobehalt	18.500.000
4. Zucker	28.000.000	4. Zucker	18.000.000
5. Rohzucker	28.000.000	5. Rohzucker	18.000.000
6. Raffinade	28.000.000	6. Raffinade	18.000.000
7. Zucker	28.000.000	7. Zucker	18.000.000
8. Zucker	28.000.000	8. Zucker	18.000.000
9. Zucker	28.000.000	9. Zucker	18.000.000
10. Zucker	28.000.000	10. Zucker	18.000.000
11. Zucker	28.000.000	11. Zucker	18.000.000
12. Zucker	28.000.000	12. Zucker	18.000.000
13. Zucker	28.000.000	13. Zucker	18.000.000
14. Zucker	28.000.000	14. Zucker	18.000.000
15. Zucker	28.000.000	15. Zucker	18.000.000
16. Zucker	28.000.000	16. Zucker	18.000.000
17. Zucker	28.000.000	17. Zucker	18.000.000
18. Zucker	28.000.000	18. Zucker	18.000.000
19. Zucker	28.000.000	19. Zucker	18.000.000
20. Zucker	28.000.000	20. Zucker	18.000.000
21. Zucker	28.000.000	21. Zucker	18.000.000
22. Zucker	28.000.000	22. Zucker	18.000.000
23. Zucker	28.000.000	23. Zucker	18.000.000
24. Zucker	28.000.000	24. Zucker	18.000.000
25. Zucker	28.000.000	25. Zucker	18.000.000
26. Zucker	28.000.000	26. Zucker	18.000.000
27. Zucker	28.000.000	27. Zucker	18.000.000
28. Zucker	28.000.000	28. Zucker	18.000.000
29. Zucker	28.000.000	29. Zucker	18.000.000
30. Zucker	28.000.000	30. Zucker	18.000.000
31. Zucker	28.000.000	31. Zucker	18.000.000
32. Zucker	28.000.000	32. Zucker	18.000.000
33. Zucker	28.000.000	33. Zucker	18.000.000
34. Zucker	28.000.000	34. Zucker	18.000.000
35. Zucker	28.000.000	35. Zucker	18.000.000
36. Zucker	28.000.000	36. Zucker	18.000.000
37. Zucker	28.000.000	37. Zucker	18.000.000
38. Zucker	28.000.000	38. Zucker	18.000.000
39. Zucker	28.000.000	39. Zucker	18.000.000
40. Zucker	28.000.000	40. Zucker	18.000.000
41. Zucker	28.000.000	41. Zucker	18.000.000
42. Zucker	28.000.000	42. Zucker	18.000.000
43. Zucker	28.000.000	43. Zucker	18.000.000
44. Zucker	28.000.000	44. Zucker	18.000.000
45. Zucker	28.000.000	45. Zucker	18.000.000
46. Zucker	28.000.000	46. Zucker	18.000.000
47. Zucker	28.000.000	47. Zucker	18.000.000
48. Zucker	28.000.000	48. Zucker	18.000.000
49. Zucker	28.000.000	49. Zucker	18.000.000
50. Zucker	28.000.000	50. Zucker	18.000.000
51. Zucker	28.000.000	51. Zucker	18.000.000
52. Zucker	28.000.000	52. Zucker	18.000.000
53. Zucker	28.000.000	53. Zucker	18.000.000
54. Zucker	28.000.000	54. Zucker	18.000.000
55. Zucker	28.000.000	55. Zucker	18.000.000
56. Zucker	28.000.000	56. Zucker	18.000.000
57. Zucker	28.000.000	57. Zucker	18.000.000
58. Zucker	28.000.000	58. Zucker	18.000.000
59. Zucker	28.000.000	59. Zucker	18.000.000
60. Zucker	28.000.000	60. Zucker	18.000.000
61. Zucker	28.000.000	61. Zucker	18.000.000
62. Zucker	28.000.000	62. Zucker	18.000.000
63. Zucker	28.000.000	63. Zucker	18.000.000
64. Zucker	28.000.000	64. Zucker	18.000.000
65. Zucker	28.000.000	65. Zucker	18.000.000
66. Zucker	28.000.000	66. Zucker	18.000.000
67. Zucker	28.000.000	67. Zucker	18.000.000
68. Zucker	28.000.000	68. Zucker	18.000.000
69. Zucker	28.000.000	69. Zucker	18.000.000
70. Zucker	28.000.000	70. Zucker	18.000.000
71. Zucker	28.000.000	71. Zucker	18.000.000
72. Zucker	28.000.000	72. Zucker	18.000.000
73. Zucker	28.000.000	73. Zucker	18.000.000
74. Zucker	28.000.000	74. Zucker	18.000.000
75. Zucker	28.000.000	75. Zucker	18.000.000
76. Zucker	28.000.000	76. Zucker	18.000.000
77. Zucker	28.000.000	77. Zucker	18.000.000
78. Zucker	28.000.000	78. Zucker	18.000.000
79. Zucker	28.000.000	79. Zucker	18.000.000
80. Zucker	28.000.000	80. Zucker	18.000.000
81. Zucker	28.000.000	81. Zucker	18.000.000
82. Zucker	28.000.000	82. Zucker	18.000.000
83. Zucker	28.000.000	83. Zucker	18.000.000
84. Zucker	28.000.000	84. Zucker	18.000.000
85. Zucker	28.000.000	85. Zucker	18.000.000
86. Zucker	28.000.000	86. Zucker	18.000.000
87. Zucker	28.000.000	87. Zucker	18.000.000
88. Zucker	28.000.000	88. Zucker	18.000.000
89. Zucker	28.000.000	89. Zucker	18.000.000
90. Zucker	28.000.000	90. Zucker	18.000.000
91. Zucker	28.000.000	91. Zucker	18.000.000
92. Zucker	28.000.000	92. Zucker	18.000.000
93. Zucker	28.000.000	93. Zucker	18.000.000
94. Zucker	28.000.000	94. Zucker	18.000.000
95. Zucker	28.000.000	95. Zucker	18.000.000
96. Zucker	28.000.000	96. Zucker	18.000.000
97. Zucker	28.000.000	97. Zucker	18.000.000
98. Zucker	28.000.000	98. Zucker	18.000.000
99. Zucker	28.000.000	99. Zucker	18.000.000
100. Zucker	28.000.000	100. Zucker	18.000.000

1. Die Zahl der Kraftfahrzeuge und ihrer Anhänger in den einzelnen Kreisen

Württemberg im Jahr 1927

(Stat. d. Verh. Bd. 12. H. 1. 39 2. — Würt. Jahrb. 1927 1. H. S. 22, 1927 1. H. S. 22.)

Kraftwagen	Anzahl der Kraftfahrzeuge					Anzahl der Anhänger										Gesamtanzahl		
	Anzahl der Kraftfahrzeuge					Anzahl der Anhänger					Anzahl der Anhänger					Gesamtanzahl		
	Anzahl der Kraftfahrzeuge					Anzahl der Anhänger					Anzahl der Anhänger					Gesamtanzahl		
	Anzahl der Kraftfahrzeuge					Anzahl der Anhänger					Anzahl der Anhänger					Gesamtanzahl		
I	II	III	IV	V	VI	VII	VIII	IX	X	XI	XII	XIII	XIV	XV	Summe	Summe	Summe	
<b>A. Autos</b>																		
Open-Top-Kraftfahrzeuge	12	—	—	—	—	22 752	1 179	22 222	22 522	280	24 955	1 527	26 482	26 502	26 502	26 502	26 502	
Kraftfahrzeuge mit Motor, ohne Kraftfahrzeuge	—	—	—	—	—	344	—	—	344	—	—	—	—	—	344	344	344	
<b>Summe A</b>	12	—	—	—	—	23 096	1 179	22 566	22 866	280	25 277	1 527	26 809	26 809	26 846	26 846	26 846	
<b>B. Bitterwagen</b>																		
Einachsige Bitterwagen	—	—	—	—	—	124	—	—	124	—	—	—	—	—	124	124	124	
<b>Summe B</b>	—	—	—	—	—	124	—	—	124	—	—	—	—	—	124	124	124	
<b>C. Kraftfahrzeuge für den öffentlichen Verkehr</b>																		
Motorbusse	—	—	—	—	—	124	—	—	124	—	—	—	—	—	124	124	124	
Autobusse	—	—	—	—	—	—	—	—	—	—	—	—	—	—	—	—	—	
<b>Summe C</b>	—	—	—	—	—	124	—	—	124	—	—	—	—	—	124	124	124	
<b>D. Sonstige Kraftfahrzeuge</b>																		
Kraftfahrzeuge für den öffentlichen Verkehr	—	—	—	—	—	—	—	—	—	—	—	—	—	—	—	—	—	
<b>Summe D</b>	—	—	—	—	—	—	—	—	—	—	—	—	—	—	—	—	—	
<b>E. Kraftfahrzeuge für den öffentlichen Verkehr</b>																		
Motorbusse	—	—	—	—	—	—	—	—	—	—	—	—	—	—	—	—	—	
Autobusse	—	—	—	—	—	—	—	—	—	—	—	—	—	—	—	—	—	
<b>Summe E</b>	—	—	—	—	—	—	—	—	—	—	—	—	—	—	—	—	—	
<b>F. Sonstige Kraftfahrzeuge</b>																		
Motorbusse	—	—	—	—	—	—	—	—	—	—	—	—	—	—	—	—	—	
Autobusse	—	—	—	—	—	—	—	—	—	—	—	—	—	—	—	—	—	
<b>Summe F</b>	—	—	—	—	—	—	—	—	—	—	—	—	—	—	—	—	—	
<b>G. Sonstige Kraftfahrzeuge</b>																		
Motorbusse	—	—	—	—	—	—	—	—	—	—	—	—	—	—	—	—	—	
Autobusse	—	—	—	—	—	—	—	—	—	—	—	—	—	—	—	—	—	
<b>Summe G</b>	—	—	—	—	—	—	—	—	—	—	—	—	—	—	—	—	—	
<b>H. Sonstige Kraftfahrzeuge</b>																		
Motorbusse	—	—	—	—	—	—	—	—	—	—	—	—	—	—	—	—	—	
Autobusse	—	—	—	—	—	—	—	—	—	—	—	—	—	—	—	—	—	
<b>Summe H</b>	—	—	—	—	—	—	—	—	—	—	—	—	—	—	—	—	—	
<b>I. Sonstige Kraftfahrzeuge</b>																		
Motorbusse	—	—	—	—	—	—	—	—	—	—	—	—	—	—	—	—	—	
Autobusse	—	—	—	—	—	—	—	—	—	—	—	—	—	—	—	—	—	
<b>Summe I</b>	—	—	—	—	—	—	—	—	—	—	—	—	—	—	—	—	—	
<b>J. Sonstige Kraftfahrzeuge</b>																		
Motorbusse	—	—	—	—	—	—	—	—	—	—	—	—	—	—	—	—	—	
Autobusse	—	—	—	—	—	—	—	—	—	—	—	—	—	—	—	—	—	
<b>Summe J</b>	—	—	—	—	—	—	—	—	—	—	—	—	—	—	—	—	—	
<b>K. Sonstige Kraftfahrzeuge</b>																		
Motorbusse	—	—	—	—	—	—	—	—	—	—	—	—	—	—	—	—	—	
Autobusse	—	—	—	—	—	—	—	—	—	—	—	—	—	—	—	—	—	
<b>Summe K</b>	—	—	—	—	—	—	—	—	—	—	—	—	—	—	—	—	—	

Die Zahlen sind in runden Tausend abgerundet. Die Summen sind durch die Richtigkeit der Angaben nicht ganz mit der Summe der Einzelangaben übereinstimmend. Die Zahlen sind nach den Statistiken der Kraftfahrzeuge des Jahres 1927 zusammengestellt. Die Zahlen der Anhänger sind nach den Statistiken der Kraftfahrzeuge des Jahres 1927 zusammengestellt. Die Zahlen sind nach den Statistiken der Kraftfahrzeuge des Jahres 1927 zusammengestellt.



(Nach) 2. Hauptbericht der Reichsanstalt für die Kreisverkehr in den einzelnen Kreisen Deutschlands im Jahr 1907.

Verkehrsart	Verkehr im Jahre 1907 (Einschl. des 1. Quartals 1908)														Mittelwert 1906/07		
	In den einzelnen Kreisen																
	Preuss.	Bav.	Württ.	Baden	Hess.	Niederrh.	Rheinl.	Sachsen	Sachsen-Anh.	Schlesien	Westph.	Bayern	Württemberg	Preuss.		Baden	
Personen	10000	10000	10000	10000	10000	10000	10000	10000	10000	10000	10000	10000	10000	10000	10000	10000	
Waren	10000	10000	10000	10000	10000	10000	10000	10000	10000	10000	10000	10000	10000	10000	10000	10000	10000

1. Kreisverkehr = nur Hauptverkehr





(Mittl. K. u. Ver-  
n. Kassenscheine)

4. Die finanzielle Lage der Kreditanstalten im Jahr  
1907 (gemäß dem Bericht, Seite 9 ff. des 10. Jahrb. —

Kreditanstalt	Bilanz zum 31. Dezember 1907 (in 1000 M.)										Bilanz zum 31. Dezember 1906 (in 1000 M.)				
	Aktiva					Passiva					Passiva				
	1	2	3	4	5	6	7	8	9	10	11	12	13	14	15
<b>Preussische</b>															
Preussische Kreditanstalt für Handel und Gewerbe	10	4 554	—	104 500	27 500	8 400	—	175 000	105 000	11	—	—	—	—	10 500
Preussische Kreditanstalt für Handel und Gewerbe (Kassen)	10	51 100	1 100	100 000	10 000	10 000	—	100 000	100 000	11	—	—	—	—	10 000
Preussische Kreditanstalt für Handel und Gewerbe (Kassen) (Kassen)	10	44 000	—	100 000	10 000	10 000	—	100 000	100 000	11	—	—	—	—	10 000
<b>Bayrische</b>															
Bayrische Kreditanstalt für Handel und Gewerbe	10	100 000	—	100 000	—	—	—	—	—	11	—	—	—	—	—
Bayrische Kreditanstalt für Handel und Gewerbe (Kassen)	10	100 000	—	100 000	—	—	—	—	—	11	—	—	—	—	—
<b>Sächsische</b>															
Sächsische Kreditanstalt für Handel und Gewerbe	10	100 000	—	100 000	—	—	—	—	—	11	—	—	—	—	—
Sächsische Kreditanstalt für Handel und Gewerbe (Kassen)	10	100 000	—	100 000	—	—	—	—	—	11	—	—	—	—	—
<b>Württembergische</b>															
Württembergische Kreditanstalt für Handel und Gewerbe	10	100 000	—	100 000	—	—	—	—	—	11	—	—	—	—	—
Württembergische Kreditanstalt für Handel und Gewerbe (Kassen)	10	100 000	—	100 000	—	—	—	—	—	11	—	—	—	—	—
<b>Andere</b>															
Andere Kreditanstalten	10	—	—	—	—	—	—	—	—	11	—	—	—	—	—
Andere Kreditanstalten (Kassen)	10	—	—	—	—	—	—	—	—	11	—	—	—	—	—
<b>Gesamt</b>															
<b>1907</b>	10	150 000	1 100	304 500	37 500	18 400	—	375 000	210 000	11	—	—	—	—	20 500
<b>1906</b>	10	100 000	—	100 000	—	—	—	—	—	11	—	—	—	—	—

Die Zahlen sind in 1000 M. angegeben. Die Zahlen sind in 1000 M. angegeben. Die Zahlen sind in 1000 M. angegeben.

**Industriebranche**

1999 über 1999

(Standard: Krefeld-Wirtschaftsberg im Jahr 1997, 100)

Monat: Juli 1999 | S. 6 (100)

Produktionspreise					Kette mit Mehrwertindex (Sp. 10) im Jahr 1997														Zu beachten
alle	Industrie				alle	Industrie				Industrie				alle	Industrie	alle			
	Verd.	Verd.	Verd.	Verd.		Verd.	Verd.	Verd.	Verd.	Verd.	Verd.	Verd.	Verd.				Verd.	Verd.	
1999	1999	1999	1999	1999	1999	1999	1999	1999	1999	1999	1999	1999	1999	1999	1999	1999	1999		
100	100	100	100	100	100	100	100	100	100	100	100	100	100	100	100	100	100	Industrie	
100	100	100	100	100	100	100	100	100	100	100	100	100	100	100	100	100	100	Industrie	
100	100	100	100	100	100	100	100	100	100	100	100	100	100	100	100	100	100	Industrie	
100	100	100	100	100	100	100	100	100	100	100	100	100	100	100	100	100	100	Industrie	
100	100	100	100	100	100	100	100	100	100	100	100	100	100	100	100	100	100	Industrie	
100	100	100	100	100	100	100	100	100	100	100	100	100	100	100	100	100	100	Industrie	
100	100	100	100	100	100	100	100	100	100	100	100	100	100	100	100	100	100	Industrie	
100	100	100	100	100	100	100	100	100	100	100	100	100	100	100	100	100	100	Industrie	
100	100	100	100	100	100	100	100	100	100	100	100	100	100	100	100	100	100	Industrie	
100	100	100	100	100	100	100	100	100	100	100	100	100	100	100	100	100	100	Industrie	
100	100	100	100	100	100	100	100	100	100	100	100	100	100	100	100	100	100	Industrie	
100	100	100	100	100	100	100	100	100	100	100	100	100	100	100	100	100	100	Industrie	
100	100	100	100	100	100	100	100	100	100	100	100	100	100	100	100	100	100	Industrie	
100	100	100	100	100	100	100	100	100	100	100	100	100	100	100	100	100	100	Industrie	
100	100	100	100	100	100	100	100	100	100	100	100	100	100	100	100	100	100	Industrie	
100	100	100	100	100	100	100	100	100	100	100	100	100	100	100	100	100	100	Industrie	
100	100	100	100	100	100	100	100	100	100	100	100	100	100	100	100	100	100	Industrie	
100	100	100	100	100	100	100	100	100	100	100	100	100	100	100	100	100	100	Industrie	
100	100	100	100	100	100	100	100	100	100	100	100	100	100	100	100	100	100	Industrie	
100	100	100	100	100	100	100	100	100	100	100	100	100	100	100	100	100	100	Industrie	
100	100	100	100	100	100	100	100	100	100	100	100	100	100	100	100	100	100	Industrie	
100	100	100	100	100	100	100	100	100	100	100	100	100	100	100	100	100	100	Industrie	
100	100	100	100	100	100	100	100	100	100	100	100	100	100	100	100	100	100	Industrie	

(L 130) unvollständig, wobei die auf alle anderen der Reihe und darüber in diesem Prozess  
nicht stehen.



(Stadt) (B. B. Ver-  
k. Bureau)I Die verkehrlichen Verhältnisse, die Eisenbahnverkehrsagenzien städtischer  
Verkehrsbezirke auf

(Wagen Jahre 1894) (S. 104, 105)

Verkehrsbezirk	Jahr der bei der Lokomotive verkauft verbleibende			Wagen der			Verkehrs- agenzien des Oberlandes	
	Eisenbahn	Stadtbahn	Gesamte Anzahl Wagen	Eisenbahn		Stadtbahn	Eisenbahn	Stadtbahn
				1.	2.			
Baden	2073	2 700	4 773	25 224 134	25 224 134	25	25	
Bayern	2122	2 329	4 451	24 224 292	24 224 292	22	22	
Böhmen	2247	2 224	4 471	22 224 227	22 224 227	22	22	
Braunschweig	2 202	2 222	4 424	22 224 222	22 224 222	22	22	
Carlsruhe	2 224	2 222	4 446	22 224 222	22 224 222	22	22	
Essen	2 222	2 222	4 444	22 224 222	22 224 222	22	22	
Frankfurt	2 222	2 222	4 444	22 224 222	22 224 222	22	22	
Hamburg	2 222	2 222	4 444	22 224 222	22 224 222	22	22	
Köln	2 222	2 222	4 444	22 224 222	22 224 222	22	22	
München	2 222	2 222	4 444	22 224 222	22 224 222	22	22	
Nürnberg	2 222	2 222	4 444	22 224 222	22 224 222	22	22	
Regensburg	2 222	2 222	4 444	22 224 222	22 224 222	22	22	
Sachsen	2 222	2 222	4 444	22 224 222	22 224 222	22	22	
Sachsen, West-	2 222	2 222	4 444	22 224 222	22 224 222	22	22	
Schwaben, Ost-	2 222	2 222	4 444	22 224 222	22 224 222	22	22	
Württemberg	2 222	2 222	4 444	22 224 222	22 224 222	22	22	
Württemberg	2 222	2 222	4 444	22 224 222	22 224 222	22	22	
Zürich	2 222	2 222	4 444	22 224 222	22 224 222	22	22	
Baden	2 222	2 222	4 444	22 224 222	22 224 222	22	22	
Bayern	2 222	2 222	4 444	22 224 222	22 224 222	22	22	
Böhmen	2 222	2 222	4 444	22 224 222	22 224 222	22	22	
Braunschweig	2 222	2 222	4 444	22 224 222	22 224 222	22	22	
Essen	2 222	2 222	4 444	22 224 222	22 224 222	22	22	
Frankfurt	2 222	2 222	4 444	22 224 222	22 224 222	22	22	
Hamburg	2 222	2 222	4 444	22 224 222	22 224 222	22	22	
Köln	2 222	2 222	4 444	22 224 222	22 224 222	22	22	
München	2 222	2 222	4 444	22 224 222	22 224 222	22	22	
Nürnberg	2 222	2 222	4 444	22 224 222	22 224 222	22	22	
Regensburg	2 222	2 222	4 444	22 224 222	22 224 222	22	22	
Sachsen	2 222	2 222	4 444	22 224 222	22 224 222	22	22	
Sachsen, West-	2 222	2 222	4 444	22 224 222	22 224 222	22	22	
Schwaben, Ost-	2 222	2 222	4 444	22 224 222	22 224 222	22	22	
Württemberg	2 222	2 222	4 444	22 224 222	22 224 222	22	22	
Württemberg	2 222	2 222	4 444	22 224 222	22 224 222	22	22	
Zürich	2 222	2 222	4 444	22 224 222	22 224 222	22	22	
<b>Gesamt</b>	<b>22 222</b>	<b>22 222</b>	<b>44 444</b>	<b>222 224 222</b>	<b>222 224 222</b>	<b>22</b>	<b>22</b>	

\*) Wagen von der bei der E. Eisenbahnverkehrsagenzien städtischer Verkehrsbezirke auf

**Ertragswerte**

**Ertragswert**

und die Aufgabekapitalien in den einzelnen Vertriebsgebieten

1. Januar 1957 (1)

1. 1. 5. 195, 197 2. 1. 5. 196)

Vertriebsgebiet	Zahl der bei den Leuten aufbewahrten			Ertrag des		Aufgabekapitalien des	
	Haupt	Neben	In Werte in Gulden	Ertrags- aufschlag in Prozent	Ertrags- kapitalien	auf Haupt	auf Neben
Aachen	4.026	2.688	7.714	24.728,260	30.226.620	21	18
Baden	4.268	4.211	8.479	26.822,265	29.742,810	22	24
Bamberg	5.725	5.715	11.440	33.6.331,42	32.911.716	18	18
Bielefeld	4.725	5.728	10.453	33.122,44.9	24.292.346	20	20
Bismarck	5.251	5.259	10.510	32.779,22.5	24.762.042	7	22
Bonn	4.726	3.624	8.350	33.243,242	19.956.266	22	19
Bottrop	4.881	4.772	9.653	33.777,925	27.722.126	11	22
Braunschweig	2.212	2.222	4.434	19.227,712	17.272.366	22	18
Chemnitz	5.223	7.722	12.945	32.948,717	22.622,517	7	22
Düsseldorf	5.725	5.722	11.447	32.713,222	32.222,222	1	22
Duisburg	4.725	5.222	9.947	31.222,222	22.222,222	22	18
Erfurt	4.222	7.722	11.944	32.222,222	22.222,222	2	18
Frankfurt	4.222	4.222	8.444	22.222,222	22.222,222	22	18
Gießen	5.222	2.722	7.944	32.222,222	22.222,222	22	18
Halle	4.222	2.722	6.944	22.222,222	22.222,222	22	18
Köln	5.222	5.222	10.444	32.222,222	22.222,222	22	18
Leipzig	5.222	5.222	10.444	32.222,222	22.222,222	22	18
Mannheim	5.222	5.222	10.444	32.222,222	22.222,222	22	18
München	5.222	5.222	10.444	32.222,222	22.222,222	22	18
Nürnberg	5.222	5.222	10.444	32.222,222	22.222,222	22	18
Osnabrück	4.222	2.722	6.944	22.222,222	22.222,222	22	18
Regensburg	4.222	2.722	6.944	22.222,222	22.222,222	22	18
Saarbrücken	4.222	2.722	6.944	22.222,222	22.222,222	22	18
Siegen	4.222	2.722	6.944	22.222,222	22.222,222	22	18
Ulm	4.222	2.722	6.944	22.222,222	22.222,222	22	18
Wuppertal	4.222	2.722	6.944	22.222,222	22.222,222	22	18
Zürich	5.222	5.222	10.444	32.222,222	22.222,222	22	18
<b>Gesamt</b>	<b>100.000</b>	<b>100.000</b>	<b>200.000</b>	<b>1.000.000,000</b>	<b>1.000.000,000</b>	<b>—</b>	<b>—</b>
<b>Somit 1. Januar 1956</b>	<b>100.000</b>	<b>100.000</b>	<b>200.000</b>	<b>1.000.000,000</b>	<b>1.000.000,000</b>	<b>—</b>	<b>—</b>

1. Die geschilderten Aufgabekapitalien sind Leuten verteilt, die bei den Leuten des 1. Januar 1957

<p>1. 1. 5. 195, 197 2. 1. 5. 196)</p> <p>1. 1. 5. 195, 197 2. 1. 5. 196)</p> <p>1. 1. 5. 195, 197 2. 1. 5. 196)</p>	<p>1. 1. 5. 195, 197 2. 1. 5. 196)</p> <p>1. 1. 5. 195, 197 2. 1. 5. 196)</p> <p>1. 1. 5. 195, 197 2. 1. 5. 196)</p>
--	--



(Nach) Dr. R. Br-  
h. Brach-

3 Die verkehrlichen Mittel, die Braunsverkehrsgruppen  
betriebsmäßig auf

(West. Jahrb. 1905 I 1 2, 101, 102 I 1 10 1 12)

Ortsname	Zahl der bei der Landes- verkehr verkehrten			Betriebs- mittel		Betriebs- leistung	
	Wagen	Personen	Stückzahl in Tausend	Wagen- kilometer	Personen- kilometer	nach Fahrplan	nach Tabelle
Bayern	4 501	4 405	4 700	15 401 700	10 100 000	100	100
Baden	4 007	3 100	3 700	14 407 400	10 000 000	100	100
Württemberg	4 100	4 100	4 100	11 000 100	10 000 000	100	100
Preußen	4 100	4 100	4 100	10 100 000	10 000 000	100	100
Österreich	4 000	4 100	4 100	10 000 000	10 000 000	100	100
Sachsen	4 100	4 100	4 100	10 000 000	10 000 000	100	100
Lotharing	4 100	4 100	4 100	10 000 000	10 000 000	100	100
Normandie	4 100	4 100	4 100	10 000 000	10 000 000	100	100
Belgien	4 100	4 100	4 100	10 000 000	10 000 000	100	100
Niederlande	4 100	4 100	4 100	10 000 000	10 000 000	100	100
Dänemark	4 100	4 100	4 100	10 000 000	10 000 000	100	100
Schweden	4 100	4 100	4 100	10 000 000	10 000 000	100	100
Norwegen	4 100	4 100	4 100	10 000 000	10 000 000	100	100
Polen	4 100	4 100	4 100	10 000 000	10 000 000	100	100
Italien	4 100	4 100	4 100	10 000 000	10 000 000	100	100
Spanien	4 100	4 100	4 100	10 000 000	10 000 000	100	100
Portugal	4 100	4 100	4 100	10 000 000	10 000 000	100	100
Frankreich	4 100	4 100	4 100	10 000 000	10 000 000	100	100
England	4 100	4 100	4 100	10 000 000	10 000 000	100	100
Schottland	4 100	4 100	4 100	10 000 000	10 000 000	100	100
Irland	4 100	4 100	4 100	10 000 000	10 000 000	100	100
USA	4 100	4 100	4 100	10 000 000	10 000 000	100	100
Japan	4 100	4 100	4 100	10 000 000	10 000 000	100	100
China	4 100	4 100	4 100	10 000 000	10 000 000	100	100
Indien	4 100	4 100	4 100	10 000 000	10 000 000	100	100
Australien	4 100	4 100	4 100	10 000 000	10 000 000	100	100
Neuseeland	4 100	4 100	4 100	10 000 000	10 000 000	100	100
Südafrika	4 100	4 100	4 100	10 000 000	10 000 000	100	100
Brasilien	4 100	4 100	4 100	10 000 000	10 000 000	100	100
Argentinien	4 100	4 100	4 100	10 000 000	10 000 000	100	100
Chile	4 100	4 100	4 100	10 000 000	10 000 000	100	100
Peru	4 100	4 100	4 100	10 000 000	10 000 000	100	100
Kolumbien	4 100	4 100	4 100	10 000 000	10 000 000	100	100
Venezuela	4 100	4 100	4 100	10 000 000	10 000 000	100	100
Guatemala	4 100	4 100	4 100	10 000 000	10 000 000	100	100
Honduras	4 100	4 100	4 100	10 000 000	10 000 000	100	100
El Salvador	4 100	4 100	4 100	10 000 000	10 000 000	100	100
Nicaragua	4 100	4 100	4 100	10 000 000	10 000 000	100	100
Kuba	4 100	4 100	4 100	10 000 000	10 000 000	100	100
Portorico	4 100	4 100	4 100	10 000 000	10 000 000	100	100
Philippinen	4 100	4 100	4 100	10 000 000	10 000 000	100	100
Siam	4 100	4 100	4 100	10 000 000	10 000 000	100	100
Singapur	4 100	4 100	4 100	10 000 000	10 000 000	100	100
Indonesien	4 100	4 100	4 100	10 000 000	10 000 000	100	100
Malaya	4 100	4 100	4 100	10 000 000	10 000 000	100	100
Indonesien	4 100	4 100	4 100	10 000 000	10 000 000	100	100
Japan	4 100	4 100	4 100	10 000 000	10 000 000	100	100
China	4 100	4 100	4 100	10 000 000	10 000 000	100	100
Indien	4 100	4 100	4 100	10 000 000	10 000 000	100	100
Australien	4 100	4 100	4 100	10 000 000	10 000 000	100	100
Neuseeland	4 100	4 100	4 100	10 000 000	10 000 000	100	100
Südafrika	4 100	4 100	4 100	10 000 000	10 000 000	100	100
Brasilien	4 100	4 100	4 100	10 000 000	10 000 000	100	100
Argentinien	4 100	4 100	4 100	10 000 000	10 000 000	100	100
Chile	4 100	4 100	4 100	10 000 000	10 000 000	100	100
Peru	4 100	4 100	4 100	10 000 000	10 000 000	100	100
Kolumbien	4 100	4 100	4 100	10 000 000	10 000 000	100	100
Venezuela	4 100	4 100	4 100	10 000 000	10 000 000	100	100
Guatemala	4 100	4 100	4 100	10 000 000	10 000 000	100	100
Honduras	4 100	4 100	4 100	10 000 000	10 000 000	100	100
El Salvador	4 100	4 100	4 100	10 000 000	10 000 000	100	100
Nicaragua	4 100	4 100	4 100	10 000 000	10 000 000	100	100
Kuba	4 100	4 100	4 100	10 000 000	10 000 000	100	100
Portorico	4 100	4 100	4 100	10 000 000	10 000 000	100	100
Philippinen	4 100	4 100	4 100	10 000 000	10 000 000	100	100
Siam	4 100	4 100	4 100	10 000 000	10 000 000	100	100
Singapur	4 100	4 100	4 100	10 000 000	10 000 000	100	100
Indonesien	4 100	4 100	4 100	10 000 000	10 000 000	100	100
Malaya	4 100	4 100	4 100	10 000 000	10 000 000	100	100
Indonesien	4 100	4 100	4 100	10 000 000	10 000 000	100	100

1 Angabe von der für Dr. R. Brachverkehrsgruppen fest gelegten Jahresrechnung  
betreffend

**Eisenbahnen.**

verkehren.

mit die Umlagekapitalien in den einzelnen Eisenbahnen

1. Januar 1919. \*)

1917 1. 1. 1918 1. 1. 1919

Eisenbahn	Umlagekapitalien in den einzelnen Eisenbahnen			Umlagekapitalien		Umlagekapitalien	
	1917	1918	1919	1917	1918	1919	
						1. 1.	1. 1.
Alten	1.100	1.100	1.100	10.000.000	10.000.000	10	10
Bayerische	1.100	1.100	1.100	10.000.000	10.000.000	10	10
Elb- und	1.100	1.100	1.100	10.000.000	10.000.000	10	10
Preussische	1.100	1.100	1.100	10.000.000	10.000.000	10	10
Sächsische	1.100	1.100	1.100	10.000.000	10.000.000	10	10
Württembergische	1.100	1.100	1.100	10.000.000	10.000.000	10	10
Bayern	1.100	1.100	1.100	10.000.000	10.000.000	10	10
Preussen	1.100	1.100	1.100	10.000.000	10.000.000	10	10
Sachsen	1.100	1.100	1.100	10.000.000	10.000.000	10	10
Württemberg	1.100	1.100	1.100	10.000.000	10.000.000	10	10
<b>Gesamt</b>	<b>1.100</b>	<b>1.100</b>	<b>1.100</b>	<b>10.000.000</b>	<b>10.000.000</b>	<b>10</b>	<b>10</b>
Alten	1.100	1.100	1.100	10.000.000	10.000.000	10	10
Bayerische	1.100	1.100	1.100	10.000.000	10.000.000	10	10
Elb- und	1.100	1.100	1.100	10.000.000	10.000.000	10	10
Preussische	1.100	1.100	1.100	10.000.000	10.000.000	10	10
Sächsische	1.100	1.100	1.100	10.000.000	10.000.000	10	10
Württembergische	1.100	1.100	1.100	10.000.000	10.000.000	10	10
Bayern	1.100	1.100	1.100	10.000.000	10.000.000	10	10
Preussen	1.100	1.100	1.100	10.000.000	10.000.000	10	10
Sachsen	1.100	1.100	1.100	10.000.000	10.000.000	10	10
Württemberg	1.100	1.100	1.100	10.000.000	10.000.000	10	10
<b>Gesamt</b>	<b>1.100</b>	<b>1.100</b>	<b>1.100</b>	<b>10.000.000</b>	<b>10.000.000</b>	<b>10</b>	<b>10</b>

\*) Die geführte Umlagekapitalien der Landesbahnen sind auf die tabellarischen 4 Gebiete bezogen und liegen.

1917 1. 1. 1918 1. 1. 1919 1. 1. 1919 1. 1. 1919

5. Übersicht über die vorkalkulatorischen Umsätze, die Bruttovertriebsumsatzleistungen und die Verkaufspreislöhne im Warenverkehr für die 74 Jahre 1893—1966 (Wechs. Jahrb. 1893 I S. 101, 1900 I S. 10; 1893 I S. 8, 1912 I S. 10; 1893 I S. 10)

Table with 8 columns: Jahr, Umsatz ohne Steuer, Menge, Jahre, Verkaufspreis, Nettumsatz, Bruttovertriebsumsatz, Verkaufspreislöhne, and Bruttovertriebsumsatz zuzüglich Steuer. Rows include years 1893 through 1966, ending with 'Ergebnis' and '1966'.

Die Umsätze in den in obigen Jahren angegebenen Jahren sind die Bruttovertriebsumsätze, die Umsätze in den in obigen Jahren angegebenen Jahren sind die Nettovertriebsumsätze.

In Anlehnung an vorkalkulator. Tab. (S. 4) I-III folgen einige weitere Daten über die Vertriebspreislöhne für abgesetzene Sachstoffe und abgesetzene Mengen im Jahr 1893 und 1966.

Wird bei 4 Hauptkategorien für Warenverkehr: Jahre 1893, 1912, 1966, 1966 S. 134. Das Jahr für die abgesetzene Menge I II sind 1893. Die Umsätze sind jene Umsätze (Tab. I II 1893 und 1966). Nettovertriebspreislöhne sind jene Umsätze (Tab. I II 1893 und 1966). Nettovertriebspreislöhne sind jene Umsätze (Tab. I II 1893 und 1966). Nettovertriebspreislöhne sind jene Umsätze (Tab. I II 1893 und 1966).

Table showing 'Der vorkalkulator. Kalkulationsplan (Fortsetzung)'. Columns: J. 1893, J. 1912, J. 1966. Rows: a) vertriebspreislöhne, b) vertriebspreislöhne, c) vertriebspreislöhne, d) vertriebspreislöhne, e) vertriebspreislöhne, f) vertriebspreislöhne, g) vertriebspreislöhne, h) vertriebspreislöhne, i) vertriebspreislöhne.

**Ergebnisbericht**

Die Erträge des vergangenen Jahres sind im Vergleich mit dem Vorjahr um 1100 Mio. € (Fugate) bzw. um 1000 Mio. € (Kohl) höher. Die Erträge des vergangenen Jahres sind im Vergleich mit dem Vorjahr um 1000 Mio. € (Fugate) bzw. um 1000 Mio. € (Kohl) höher. Die Erträge des vergangenen Jahres sind im Vergleich mit dem Vorjahr um 1000 Mio. € (Fugate) bzw. um 1000 Mio. € (Kohl) höher.

Die Einnahmen des vergangenen Jahres sind im Vergleich mit dem Vorjahr um 1000 Mio. € (Fugate) bzw. um 1000 Mio. € (Kohl) höher. Die Erträge des vergangenen Jahres sind im Vergleich mit dem Vorjahr um 1000 Mio. € (Fugate) bzw. um 1000 Mio. € (Kohl) höher.

Die Erträge des vergangenen Jahres sind im Vergleich mit dem Vorjahr um 1000 Mio. € (Fugate) bzw. um 1000 Mio. € (Kohl) höher. Die Erträge des vergangenen Jahres sind im Vergleich mit dem Vorjahr um 1000 Mio. € (Fugate) bzw. um 1000 Mio. € (Kohl) höher.

Auf die über diese Berichte hinaus bis zu Ende des Jahres 2007 und 2008

	bei der		bei der	
	Ergebnisse		Ergebnisse	
	2007	2008	2007	2008
Fugate	1100	1000	1100	1000
Kohl	1100	1000	1100	1000
Ergebnisse	2200	2000	2200	2000

Die Erträge des vergangenen Jahres sind im Vergleich mit dem Vorjahr um 1000 Mio. € (Fugate) bzw. um 1000 Mio. € (Kohl) höher. Die Erträge des vergangenen Jahres sind im Vergleich mit dem Vorjahr um 1000 Mio. € (Fugate) bzw. um 1000 Mio. € (Kohl) höher.

Die Erträge des vergangenen Jahres sind im Vergleich mit dem Vorjahr um 1000 Mio. € (Fugate) bzw. um 1000 Mio. € (Kohl) höher. Die Erträge des vergangenen Jahres sind im Vergleich mit dem Vorjahr um 1000 Mio. € (Fugate) bzw. um 1000 Mio. € (Kohl) höher.

**Die Abrechnung der Umsatzergebnisse**

2007 auf	2200	2007 auf	2200
2008	2200	2008	2200
2009	2200	2009	2200
2010	2200	2010	2200
2011	2200	2011	2200

Die Erträge des vergangenen Jahres sind im Vergleich mit dem Vorjahr um 1000 Mio. € (Fugate) bzw. um 1000 Mio. € (Kohl) höher. Die Erträge des vergangenen Jahres sind im Vergleich mit dem Vorjahr um 1000 Mio. € (Fugate) bzw. um 1000 Mio. € (Kohl) höher.

Die Erträge des vergangenen Jahres sind im Vergleich mit dem Vorjahr um 1000 Mio. € (Fugate) bzw. um 1000 Mio. € (Kohl) höher. Die Erträge des vergangenen Jahres sind im Vergleich mit dem Vorjahr um 1000 Mio. € (Fugate) bzw. um 1000 Mio. € (Kohl) höher.

Die Erträge des vergangenen Jahres sind im Vergleich mit dem Vorjahr um 1000 Mio. € (Fugate) bzw. um 1000 Mio. € (Kohl) höher. Die Erträge des vergangenen Jahres sind im Vergleich mit dem Vorjahr um 1000 Mio. € (Fugate) bzw. um 1000 Mio. € (Kohl) höher.

Auf die Veränderung der über diese Berichte hinaus bis zu Ende des Jahres 2007 und 2008

**Die Ergebnisse der Umsatzergebnisse**

Die Ergebnisse der Umsatzergebnisse sind im Vergleich mit dem Vorjahr um 1000 Mio. € (Fugate) bzw. um 1000 Mio. € (Kohl) höher.

Die Ergebnisse der Umsatzergebnisse sind im Vergleich mit dem Vorjahr um 1000 Mio. € (Fugate) bzw. um 1000 Mio. € (Kohl) höher. Die Ergebnisse der Umsatzergebnisse sind im Vergleich mit dem Vorjahr um 1000 Mio. € (Fugate) bzw. um 1000 Mio. € (Kohl) höher.

Die Ergebnisse der Umsatzergebnisse sind im Vergleich mit dem Vorjahr um 1000 Mio. € (Fugate) bzw. um 1000 Mio. € (Kohl) höher. Die Ergebnisse der Umsatzergebnisse sind im Vergleich mit dem Vorjahr um 1000 Mio. € (Fugate) bzw. um 1000 Mio. € (Kohl) höher.



(Stadt) U. B. Verkehrsgegenstände  
 u. Sonderfahrzeuge

4. Ergebnisse der Reichs-Feuertaxenrechnung in Weichselberg im Jahr 1907.  
 (Preis: Maß 1 Tonne = 2000 Pfund, 1 Tonne = 2000 Pfund, 1 Maß = 2000 Pfund.)

Verkehrsgegenstände	Am 1. 1. d. d. d. d. d. d. d. d. d.		Am 31. 12. d. d. d. d. d. d. d. d. d.		Gegenüber		Gegenüber	
	Einheit	Preis	Einheit	Preis	Einheit	Preis	Einheit	Preis
Bahnen	100 000	1000	100 000	1000	100 000	1000	100 000	1000
Karren	100 000	1000	100 000	1000	100 000	1000	100 000	1000
Wagen	100 000	1000	100 000	1000	100 000	1000	100 000	1000
... (rest of rows)	...	...	...	...	...	...	...	...
<b>In Summe</b>	<b>1 000 000</b>	<b>10 000</b>	<b>1 000 000</b>	<b>10 000</b>	<b>1 000 000</b>	<b>10 000</b>	<b>1 000 000</b>	<b>10 000</b>
<b>Ergebnis</b>								
1907								
1906								
1905								

Am 31. 12. 1907 sind im Reichs-Feuertaxenregister für Weichselberg 1 000 000 Einheiten der verschiedenen Verkehrsgegenstände verzeichnet. Das ist eine Zunahme gegenüber dem Jahre 1906 um ... Einheiten. ...

Die Verkehrsgegenstände sind in ... unterteilt. ...

\*) Die Zahlen sind ohne Gewähr für die Richtigkeit der Angaben zu geben. ...

II. C. Freie und Löbe.

I. Jahres-Berücksichtigungspreise für Getreide, Hanf und Stroh in Württemberg 1900-1927

(Wirtsh. Jahrb. 1900 I. S. 252 f., 1901 I. S. 260 f., 1902 I. S. 264 f., 1903 I. S. 271 f., 1904 I. S. 278 f.)

Jahre	Mengen					Tara	Stroh
	Weizen	Rosen	Roggen	Gerste	Safer		
Berücksichtigungspreis pro Doppeldecker (100 kg)							
<i>I</i>	<i>A</i>	<i>B</i>	<i>C</i>	<i>D</i>	<i>E</i>	<i>F</i>	<i>G</i>
1900	2676	25,86	26,86	26,00	27,00	2,00	1,00
1901	2720	26,00	27,00	26,00	27,00	2,00	1,00
1902	28,00	26,00	27,00	26,00	27,00	2,00	1,00
1903	27,00	26,00	27,00	26,00	27,00	2,00	1,00
1904	27,00	26,00	27,00	26,00	27,00	2,00	1,00
1905	27,00	26,00	27,00	26,00	27,00	2,00	1,00
1906	27,00	26,00	27,00	26,00	27,00	2,00	1,00
1907	27,00	26,00	27,00	26,00	27,00	2,00	1,00
1908	27,00	26,00	27,00	26,00	27,00	2,00	1,00
1909	27,00	26,00	27,00	26,00	27,00	2,00	1,00
1910	27,00	26,00	27,00	26,00	27,00	2,00	1,00
1911	27,00	26,00	27,00	26,00	27,00	2,00	1,00
1912	27,00	26,00	27,00	26,00	27,00	2,00	1,00
1913	27,00	26,00	27,00	26,00	27,00	2,00	1,00
1914	27,00	26,00	27,00	26,00	27,00	2,00	1,00
1915	27,00	26,00	27,00	26,00	27,00	2,00	1,00
1916	27,00	26,00	27,00	26,00	27,00	2,00	1,00
1917	27,00	26,00	27,00	26,00	27,00	2,00	1,00
1918	27,00	26,00	27,00	26,00	27,00	2,00	1,00
1919	27,00	26,00	27,00	26,00	27,00	2,00	1,00
1920	27,00	26,00	27,00	26,00	27,00	2,00	1,00
1921	27,00	26,00	27,00	26,00	27,00	2,00	1,00
1922	27,00	26,00	27,00	26,00	27,00	2,00	1,00
1923	27,00	26,00	27,00	26,00	27,00	2,00	1,00
1924	27,00	26,00	27,00	26,00	27,00	2,00	1,00
1925	27,00	26,00	27,00	26,00	27,00	2,00	1,00
1926	27,00	26,00	27,00	26,00	27,00	2,00	1,00
1927	27,00	26,00	27,00	26,00	27,00	2,00	1,00

2. Monatliche Bewegung der Berücksichtigungspreise für Getreide, Hanf und Stroh im Jahr 1907

(Wirtsh. Jahrb. 1907 I. S. 252 f.; 1908 I. S. 260 f.; 1909 I. S. 264 f.; 1910 I. S. 271 f.; 1911 I. S. 278 f.)

Monate	Mengen					Tara	Stroh
	Weizen	Rosen	Roggen	Gerste	Safer		
Berücksichtigungspreis pro Doppeldecker (100 kg)							
<i>I</i>	<i>A</i>	<i>B</i>	<i>C</i>	<i>D</i>	<i>E</i>	<i>F</i>	<i>G</i>
Januar	27,00	26,00	27,00	26,00	27,00	2,00	1,00
Februar	27,00	26,00	27,00	26,00	27,00	2,00	1,00
März	27,00	26,00	27,00	26,00	27,00	2,00	1,00
April	27,00	26,00	27,00	26,00	27,00	2,00	1,00
Mai	27,00	26,00	27,00	26,00	27,00	2,00	1,00
Juni	27,00	26,00	27,00	26,00	27,00	2,00	1,00
Juli	27,00	26,00	27,00	26,00	27,00	2,00	1,00
August	27,00	26,00	27,00	26,00	27,00	2,00	1,00
September	27,00	26,00	27,00	26,00	27,00	2,00	1,00
Oktober	27,00	26,00	27,00	26,00	27,00	2,00	1,00
November	27,00	26,00	27,00	26,00	27,00	2,00	1,00
Dezember	27,00	26,00	27,00	26,00	27,00	2,00	1,00
Im Jahr Württemberg	27,00	26,00	27,00	26,00	27,00	2,00	1,00

Die Berechnung der in den Tab. 1 und 2 veröffentlichten Statistik für die Zwecke der Preisvergleichung (vergl. hierzu die Einleitung S. 159) sind im Jahr 1917 auf die nach Folgendem die Markt- & Messen von 28. August 1917 (A. B. & C. 1917) mit den Berücksichtigungspreisen der 1. August 1917 (A. B. & C. 1917) auf die gleiche Weise für die Jahre 1900 bis 1916 (A. B. & C. 1917) durchgeführt. Die Berücksichtigungspreise sind daher in den Tab. 1 und 2 für die Jahre 1900 bis 1917 auf die gleiche Weise berechnet worden, wie dies in den Tab. 1 und 2 für die Jahre 1918 bis 1927 der Fall ist. Die in den Tab. 1 und 2 für die Jahre 1900 bis 1917 angeführten Mengen sind daher nicht die tatsächlichen Mengen, sondern die Mengen, die auf Grund der Berücksichtigungspreise berechnet worden sind. Die in den Tab. 1 und 2 für die Jahre 1900 bis 1917 angeführten Preise sind daher nicht die tatsächlichen Preise, sondern die Preise, die auf Grund der Berücksichtigungspreise berechnet worden sind. Die in den Tab. 1 und 2 für die Jahre 1900 bis 1917 angeführten Tara- und Strohpreise sind daher nicht die tatsächlichen Preise, sondern die Preise, die auf Grund der Berücksichtigungspreise berechnet worden sind.

**3. Beschäftigtenliste Markt- und Leibespolizei verschiedener Lebensjahre in Würzburg von 1873—1907.**

(Mittl. Jahrl. 1890: 1. 5. 100 F.; 1891: 1. 5. 97, 1892: 1. 5. 95, 1893: 1. 5. 93, 1894: 1. 5. 91, 1895: 1. 5. 89, 1896: 1. 5. 87, 1897: 1. 5. 85)

Jahre	Mittelwerts				Zahl der Minderjährigen	Zahl der Minderjährigen	Zahl der Minderjährigen	Zahl der Minderjährigen	Zahl der Minderjährigen	Polizei					Zahl der Minderjährigen				
	Jah. Jahrl.	Jah. Jahrl.	Jah. Jahrl.	Jah. Jahrl.						Zahl der Minderjährigen	Zahl der Minderjährigen	Zahl der Minderjährigen	Zahl der Minderjährigen	Polizei			Zahl der Minderjährigen		
														Zahl der Minderjährigen		Zahl der Minderjährigen		Zahl der Minderjährigen	Zahl der Minderjährigen
1873	10	10	10	10	10	10	10	10	10	10	10	10	10	10	10	10	10	10	
1874	10	10	10	10	10	10	10	10	10	10	10	10	10	10	10	10	10	10	
1875	10	10	10	10	10	10	10	10	10	10	10	10	10	10	10	10	10	10	
1876	10	10	10	10	10	10	10	10	10	10	10	10	10	10	10	10	10	10	
1877	10	10	10	10	10	10	10	10	10	10	10	10	10	10	10	10	10	10	
1878	10	10	10	10	10	10	10	10	10	10	10	10	10	10	10	10	10	10	
1879	10	10	10	10	10	10	10	10	10	10	10	10	10	10	10	10	10	10	
1880	10	10	10	10	10	10	10	10	10	10	10	10	10	10	10	10	10	10	
1881	10	10	10	10	10	10	10	10	10	10	10	10	10	10	10	10	10	10	
1882	10	10	10	10	10	10	10	10	10	10	10	10	10	10	10	10	10	10	
1883	10	10	10	10	10	10	10	10	10	10	10	10	10	10	10	10	10	10	
1884	10	10	10	10	10	10	10	10	10	10	10	10	10	10	10	10	10	10	
1885	10	10	10	10	10	10	10	10	10	10	10	10	10	10	10	10	10	10	
1886	10	10	10	10	10	10	10	10	10	10	10	10	10	10	10	10	10	10	
1887	10	10	10	10	10	10	10	10	10	10	10	10	10	10	10	10	10	10	
1888	10	10	10	10	10	10	10	10	10	10	10	10	10	10	10	10	10	10	
1889	10	10	10	10	10	10	10	10	10	10	10	10	10	10	10	10	10	10	
1890	10	10	10	10	10	10	10	10	10	10	10	10	10	10	10	10	10	10	
1891	10	10	10	10	10	10	10	10	10	10	10	10	10	10	10	10	10	10	
1892	10	10	10	10	10	10	10	10	10	10	10	10	10	10	10	10	10	10	
1893	10	10	10	10	10	10	10	10	10	10	10	10	10	10	10	10	10	10	
1894	10	10	10	10	10	10	10	10	10	10	10	10	10	10	10	10	10	10	
1895	10	10	10	10	10	10	10	10	10	10	10	10	10	10	10	10	10	10	
1896	10	10	10	10	10	10	10	10	10	10	10	10	10	10	10	10	10	10	
1897	10	10	10	10	10	10	10	10	10	10	10	10	10	10	10	10	10	10	
1898	10	10	10	10	10	10	10	10	10	10	10	10	10	10	10	10	10	10	
1899	10	10	10	10	10	10	10	10	10	10	10	10	10	10	10	10	10	10	
1900	10	10	10	10	10	10	10	10	10	10	10	10	10	10	10	10	10	10	
1901	10	10	10	10	10	10	10	10	10	10	10	10	10	10	10	10	10	10	
1902	10	10	10	10	10	10	10	10	10	10	10	10	10	10	10	10	10	10	
1903	10	10	10	10	10	10	10	10	10	10	10	10	10	10	10	10	10	10	
1904	10	10	10	10	10	10	10	10	10	10	10	10	10	10	10	10	10	10	
1905	10	10	10	10	10	10	10	10	10	10	10	10	10	10	10	10	10	10	
1906	10	10	10	10	10	10	10	10	10	10	10	10	10	10	10	10	10	10	
1907	10	10	10	10	10	10	10	10	10	10	10	10	10	10	10	10	10	10	
Mittelw. Mittel.	10	10	10	10	10	10	10	10	10	10	10	10	10	10	10	10	10	10	10

**4. Beschäftigtenliste Markt- und Leibespolizei verschiedener Lebensjahre in Würzburg für die 10 Jahre 1905—1914.**

Jahre	Mittelwerts				Zahl der Minderjährigen	Zahl der Minderjährigen	Zahl der Minderjährigen	Zahl der Minderjährigen	Zahl der Minderjährigen	Polizei					Zahl der Minderjährigen				
	Jah. Jahrl.	Jah. Jahrl.	Jah. Jahrl.	Jah. Jahrl.						Zahl der Minderjährigen	Zahl der Minderjährigen	Zahl der Minderjährigen	Zahl der Minderjährigen	Polizei			Zahl der Minderjährigen		
														Zahl der Minderjährigen		Zahl der Minderjährigen		Zahl der Minderjährigen	Zahl der Minderjährigen
1905	10	10	10	10	10	10	10	10	10	10	10	10	10	10	10	10	10	10	10
1906	10	10	10	10	10	10	10	10	10	10	10	10	10	10	10	10	10	10	10
1907	10	10	10	10	10	10	10	10	10	10	10	10	10	10	10	10	10	10	10
1908	10	10	10	10	10	10	10	10	10	10	10	10	10	10	10	10	10	10	10
1909	10	10	10	10	10	10	10	10	10	10	10	10	10	10	10	10	10	10	10
1910	10	10	10	10	10	10	10	10	10	10	10	10	10	10	10	10	10	10	10
1911	10	10	10	10	10	10	10	10	10	10	10	10	10	10	10	10	10	10	10
1912	10	10	10	10	10	10	10	10	10	10	10	10	10	10	10	10	10	10	10
1913	10	10	10	10	10	10	10	10	10	10	10	10	10	10	10	10	10	10	10
1914	10	10	10	10	10	10	10	10	10	10	10	10	10	10	10	10	10	10	10
Mittelw. Mittel.	10	10	10	10	10	10	10	10	10	10	10	10	10	10	10	10	10	10	10

Die hier in Tabelle 3 und 4 für die Markt- und Leibespolizei Würzburg für die 10 Jahre 1905 bis 1914 angegebenen Zahlen sind die Mittelwerte der Beschäftigtenliste der Markt- und Leibespolizei Würzburg für die 10 Jahre 1905 bis 1914. Die hier in Tabelle 3 und 4 für die Markt- und Leibespolizei Würzburg für die 10 Jahre 1905 bis 1914 angegebenen Zahlen sind die Mittelwerte der Beschäftigtenliste der Markt- und Leibespolizei Würzburg für die 10 Jahre 1905 bis 1914.

und Löhne.

(Fortsetzung) 3. Preisentwicklung der Roh- und Halbfabrikate wichtiger Lebensmittelmittel in der weissen Gesellschaft für die 20 Jahre 1876-1901/2)

Jahre	Weizenmehl				Weizenmehl 100 kg	Weizen 100 kg	Weizen 100 kg	Weizen 100 kg	Weizen 100 kg	Mehl					Weizen 100 kg			
	1. Klasse									2. Klasse				3. Klasse				
	1876	1877	1878	1879						1876	1877	1878	1879	1876		1877	1878	1879
1876	10,25	10,00	10,25	10,25	10,25	10,25	10,25	10,25	10,25	10,25	10,25	10,25	10,25	10,25	10,25			
1877	10,25	10,25	10,25	10,25	10,25	10,25	10,25	10,25	10,25	10,25	10,25	10,25	10,25	10,25	10,25			
1878	10,25	10,25	10,25	10,25	10,25	10,25	10,25	10,25	10,25	10,25	10,25	10,25	10,25	10,25	10,25			
1879	10,25	10,25	10,25	10,25	10,25	10,25	10,25	10,25	10,25	10,25	10,25	10,25	10,25	10,25	10,25			
1880	10,25	10,25	10,25	10,25	10,25	10,25	10,25	10,25	10,25	10,25	10,25	10,25	10,25	10,25	10,25			
1881	10,25	10,25	10,25	10,25	10,25	10,25	10,25	10,25	10,25	10,25	10,25	10,25	10,25	10,25	10,25			
1882	10,25	10,25	10,25	10,25	10,25	10,25	10,25	10,25	10,25	10,25	10,25	10,25	10,25	10,25	10,25			
20 Jahre Mittel	10,25	10,25	10,25	10,25	10,25	10,25	10,25	10,25	10,25	10,25	10,25	10,25	10,25	10,25	10,25			

Jahre	Roggenmehl				Roggenmehl 100 kg	Roggen 100 kg	Roggen 100 kg	Roggen 100 kg	Roggen 100 kg	Mehl					Roggen 100 kg			
	1. Klasse									2. Klasse				3. Klasse				
	1876	1877	1878	1879						1876	1877	1878	1879	1876		1877	1878	1879
1876	10,25	10,25	10,25	10,25	10,25	10,25	10,25	10,25	10,25	10,25	10,25	10,25	10,25	10,25	10,25			
1877	10,25	10,25	10,25	10,25	10,25	10,25	10,25	10,25	10,25	10,25	10,25	10,25	10,25	10,25	10,25			
1878	10,25	10,25	10,25	10,25	10,25	10,25	10,25	10,25	10,25	10,25	10,25	10,25	10,25	10,25	10,25			
1879	10,25	10,25	10,25	10,25	10,25	10,25	10,25	10,25	10,25	10,25	10,25	10,25	10,25	10,25	10,25			
1880	10,25	10,25	10,25	10,25	10,25	10,25	10,25	10,25	10,25	10,25	10,25	10,25	10,25	10,25	10,25			
1881	10,25	10,25	10,25	10,25	10,25	10,25	10,25	10,25	10,25	10,25	10,25	10,25	10,25	10,25	10,25			
1882	10,25	10,25	10,25	10,25	10,25	10,25	10,25	10,25	10,25	10,25	10,25	10,25	10,25	10,25	10,25			
20 Jahre Mittel	10,25	10,25	10,25	10,25	10,25	10,25	10,25	10,25	10,25	10,25	10,25	10,25	10,25	10,25	10,25			

Jahre	Gerstenmehl				Gerstenmehl 100 kg	Gersten 100 kg	Gersten 100 kg	Gersten 100 kg	Gersten 100 kg	Mehl					Gersten 100 kg			
	1. Klasse									2. Klasse				3. Klasse				
	1876	1877	1878	1879						1876	1877	1878	1879	1876		1877	1878	1879
1876	10,25	10,25	10,25	10,25	10,25	10,25	10,25	10,25	10,25	10,25	10,25	10,25	10,25	10,25	10,25			
1877	10,25	10,25	10,25	10,25	10,25	10,25	10,25	10,25	10,25	10,25	10,25	10,25	10,25	10,25	10,25			
1878	10,25	10,25	10,25	10,25	10,25	10,25	10,25	10,25	10,25	10,25	10,25	10,25	10,25	10,25	10,25			
1879	10,25	10,25	10,25	10,25	10,25	10,25	10,25	10,25	10,25	10,25	10,25	10,25	10,25	10,25	10,25			
1880	10,25	10,25	10,25	10,25	10,25	10,25	10,25	10,25	10,25	10,25	10,25	10,25	10,25	10,25	10,25			
1881	10,25	10,25	10,25	10,25	10,25	10,25	10,25	10,25	10,25	10,25	10,25	10,25	10,25	10,25	10,25			
1882	10,25	10,25	10,25	10,25	10,25	10,25	10,25	10,25	10,25	10,25	10,25	10,25	10,25	10,25	10,25			
20 Jahre Mittel	10,25	10,25	10,25	10,25	10,25	10,25	10,25	10,25	10,25	10,25	10,25	10,25	10,25	10,25	10,25			

Jahre	Hafermehl				Hafermehl 100 kg	Hafer 100 kg	Hafer 100 kg	Hafer 100 kg	Hafer 100 kg	Mehl					Hafer 100 kg			
	1. Klasse									2. Klasse				3. Klasse				
	1876	1877	1878	1879						1876	1877	1878	1879	1876		1877	1878	1879
1876	10,25	10,25	10,25	10,25	10,25	10,25	10,25	10,25	10,25	10,25	10,25	10,25	10,25	10,25	10,25			
1877	10,25	10,25	10,25	10,25	10,25	10,25	10,25	10,25	10,25	10,25	10,25	10,25	10,25	10,25	10,25			
1878	10,25	10,25	10,25	10,25	10,25	10,25	10,25	10,25	10,25	10,25	10,25	10,25	10,25	10,25	10,25			
1879	10,25	10,25	10,25	10,25	10,25	10,25	10,25	10,25	10,25	10,25	10,25	10,25	10,25	10,25	10,25			
1880	10,25	10,25	10,25	10,25	10,25	10,25	10,25	10,25	10,25	10,25	10,25	10,25	10,25	10,25	10,25			
1881	10,25	10,25	10,25	10,25	10,25	10,25	10,25	10,25	10,25	10,25	10,25	10,25	10,25	10,25	10,25			
1882	10,25	10,25	10,25	10,25	10,25	10,25	10,25	10,25	10,25	10,25	10,25	10,25	10,25	10,25	10,25			
20 Jahre Mittel	10,25	10,25	10,25	10,25	10,25	10,25	10,25	10,25	10,25	10,25	10,25	10,25	10,25	10,25	10,25			

\*) Preise August 1 und vorher Null. — \*) 20 Jahre Mittel.



[Nach] 8. Preisverhältnisse Markt und Lagerpreise verpflanzter

Jahre	Brotfrucht				Weizen Trocken- gewicht 1000 kg	Weizen Trocken- gewicht 1000 kg	Weizen Trocken- gewicht 1000 kg	Weizen Trocken- gewicht 1000 kg	Weizen Trocken- gewicht 1000 kg	Preis					Gesamt 1000 kg	
	Kilo 1000	Lira 1000	Tale 1000	Tale 1000						Doppelmarkenwert für 1 kg						
										1	2	3	4	5		6
<b>(Weizen-Markten)</b>																
1920	17,20	14,10	10,00	7,20	0,10	0,10	0,10	0,10	0,10	0,10	0,10	0,10	0,10	0,10	0,10	0,10
1921	14,20	10,00	10,00	4,20	0,10	0,10	0,10	0,10	0,10	0,10	0,10	0,10	0,10	0,10	0,10	0,10
1922	10,70	10,00	10,00	1,00	0,10	0,10	0,10	0,10	0,10	0,10	0,10	0,10	0,10	0,10	0,10	0,10
1923	14,00	10,00	10,00	4,00	0,10	0,10	0,10	0,10	0,10	0,10	0,10	0,10	0,10	0,10	0,10	0,10
1924	10,30	10,00	10,00	0,30	0,10	0,10	0,10	0,10	0,10	0,10	0,10	0,10	0,10	0,10	0,10	0,10
1925	10,00	10,00	10,00	0,00	0,10	0,10	0,10	0,10	0,10	0,10	0,10	0,10	0,10	0,10	0,10	0,10
1926	10,00	10,00	10,00	0,00	0,10	0,10	0,10	0,10	0,10	0,10	0,10	0,10	0,10	0,10	0,10	0,10
1927	10,00	10,00	10,00	0,00	0,10	0,10	0,10	0,10	0,10	0,10	0,10	0,10	0,10	0,10	0,10	0,10
<b>Jahre Mittel</b>	<b>10,20</b>	<b>10,70</b>	<b>10,00</b>	<b>0,20</b>	<b>0,10</b>	<b>0,10</b>	<b>0,10</b>	<b>0,10</b>	<b>0,10</b>	<b>0,10</b>	<b>0,10</b>	<b>0,10</b>	<b>0,10</b>	<b>0,10</b>	<b>0,10</b>	<b>0,10</b>
<b>(Weizen)</b>																
1920	10,70	10,00	10,00	0,70	0,10	0,10	0,10	0,10	0,10	0,10	0,10	0,10	0,10	0,10	0,10	0,10
1921	10,00	10,00	10,00	0,00	0,10	0,10	0,10	0,10	0,10	0,10	0,10	0,10	0,10	0,10	0,10	0,10
1922	10,00	10,00	10,00	0,00	0,10	0,10	0,10	0,10	0,10	0,10	0,10	0,10	0,10	0,10	0,10	0,10
1923	10,00	10,00	10,00	0,00	0,10	0,10	0,10	0,10	0,10	0,10	0,10	0,10	0,10	0,10	0,10	0,10
1924	10,00	10,00	10,00	0,00	0,10	0,10	0,10	0,10	0,10	0,10	0,10	0,10	0,10	0,10	0,10	0,10
1925	10,00	10,00	10,00	0,00	0,10	0,10	0,10	0,10	0,10	0,10	0,10	0,10	0,10	0,10	0,10	0,10
1926	10,00	10,00	10,00	0,00	0,10	0,10	0,10	0,10	0,10	0,10	0,10	0,10	0,10	0,10	0,10	0,10
1927	10,00	10,00	10,00	0,00	0,10	0,10	0,10	0,10	0,10	0,10	0,10	0,10	0,10	0,10	0,10	0,10
<b>Jahre Mittel</b>	<b>10,20</b>	<b>10,70</b>	<b>10,00</b>	<b>0,20</b>	<b>0,10</b>	<b>0,10</b>	<b>0,10</b>	<b>0,10</b>	<b>0,10</b>	<b>0,10</b>	<b>0,10</b>	<b>0,10</b>	<b>0,10</b>	<b>0,10</b>	<b>0,10</b>	<b>0,10</b>
<b>(Weizen)</b>																
1920	10,00	10,00	10,00	0,00	0,10	0,10	0,10	0,10	0,10	0,10	0,10	0,10	0,10	0,10	0,10	0,10
1921	10,00	10,00	10,00	0,00	0,10	0,10	0,10	0,10	0,10	0,10	0,10	0,10	0,10	0,10	0,10	0,10
1922	10,00	10,00	10,00	0,00	0,10	0,10	0,10	0,10	0,10	0,10	0,10	0,10	0,10	0,10	0,10	0,10
1923	10,00	10,00	10,00	0,00	0,10	0,10	0,10	0,10	0,10	0,10	0,10	0,10	0,10	0,10	0,10	0,10
1924	10,00	10,00	10,00	0,00	0,10	0,10	0,10	0,10	0,10	0,10	0,10	0,10	0,10	0,10	0,10	0,10
1925	10,00	10,00	10,00	0,00	0,10	0,10	0,10	0,10	0,10	0,10	0,10	0,10	0,10	0,10	0,10	0,10
1926	10,00	10,00	10,00	0,00	0,10	0,10	0,10	0,10	0,10	0,10	0,10	0,10	0,10	0,10	0,10	0,10
1927	10,00	10,00	10,00	0,00	0,10	0,10	0,10	0,10	0,10	0,10	0,10	0,10	0,10	0,10	0,10	0,10
<b>Jahre Mittel</b>	<b>10,00</b>	<b>10,00</b>	<b>10,00</b>	<b>0,00</b>	<b>0,10</b>	<b>0,10</b>	<b>0,10</b>	<b>0,10</b>	<b>0,10</b>	<b>0,10</b>	<b>0,10</b>	<b>0,10</b>	<b>0,10</b>	<b>0,10</b>	<b>0,10</b>	<b>0,10</b>

1. Markt, 2. auf Seite 192

und Löhne  
 Schmelzenergie in 10 wirt. Bezugsstellen für die 10 Jahre 1970—1987

Jahr	Produktion				Werk- löhne 1970=100	Z. N. Index	Z. N. Index	Z. N. Index	Z. N. Index	Z. N. Index	Frucht					Werk- löhne 1970=100		
	Gru- bzw. Korn	Zwe- bzw. Korn	Zwe- bzw. Korn	Zwe- bzw. Korn							Z. N. Index	Z. N. Index	Z. N. Index	Z. N. Index	Z. N. Index		Z. N. Index	Z. N. Index
1.	1.	1.	1.	1.	1.	1.	1.	1.	1.	1.	1.	1.	1.	1.				
<b>Obst (Mittelwert)</b>																		
1970	10.710,00	10.710,00	10.710,00	10.710,00	100	100	100	100	100	100	100	100	100	100	100			
1971	11.200,00	11.200,00	11.200,00	11.200,00	103	103	103	103	103	103	103	103	103	103	103			
1972	11.700,00	11.700,00	11.700,00	11.700,00	106	106	106	106	106	106	106	106	106	106	106			
10 Jahre Mittel	11.000,00	11.000,00	11.000,00	11.000,00	103	103	103	103	103	103	103	103	103	103	103			
<b>Beet</b>																		
1970	10.000,00	10.000,00	10.000,00	10.000,00	100	100	100	100	100	100	100	100	100	100	100			
1971	10.500,00	10.500,00	10.500,00	10.500,00	105	105	105	105	105	105	105	105	105	105	105			
1972	11.000,00	11.000,00	11.000,00	11.000,00	110	110	110	110	110	110	110	110	110	110	110			
10 Jahre Mittel	10.500,00	10.500,00	10.500,00	10.500,00	105	105	105	105	105	105	105	105	105	105	105			
<b>Beetwurz</b>																		
1970	10.000,00	10.000,00	10.000,00	10.000,00	100	100	100	100	100	100	100	100	100	100	100			
1971	10.500,00	10.500,00	10.500,00	10.500,00	105	105	105	105	105	105	105	105	105	105	105			
1972	11.000,00	11.000,00	11.000,00	11.000,00	110	110	110	110	110	110	110	110	110	110	110			
10 Jahre Mittel	10.500,00	10.500,00	10.500,00	10.500,00	105	105	105	105	105	105	105	105	105	105	105			
<b>Beetblätter</b>																		
1970	10.000,00	10.000,00	10.000,00	10.000,00	100	100	100	100	100	100	100	100	100	100	100			
1971	10.500,00	10.500,00	10.500,00	10.500,00	105	105	105	105	105	105	105	105	105	105	105			
1972	11.000,00	11.000,00	11.000,00	11.000,00	110	110	110	110	110	110	110	110	110	110	110			
10 Jahre Mittel	10.500,00	10.500,00	10.500,00	10.500,00	105	105	105	105	105	105	105	105	105	105	105			



(Nach) M. E. Frede

(Tabelle) 4. Durchschnittliche Frucht- und Laubgewicht verschiedener

Jahre	Kornfrucht			Kornfrucht Gewicht 1000 g	Laubfrucht Gewicht 1000 g	Kornfrucht Gewicht 1000 g	Laubfrucht Gewicht 1000 g	Kornfrucht Gewicht 1000 g	Laubfrucht Gewicht 1000 g	Frucht					Gesamt Gewicht 1000 g						
	1	2	3							Durchschnittswerte (in %)						10	11	12	13	14	15
										1	2	3	4	5							
<b>Kornfrucht.</b>																					
1909	17	19	21	100	100	100	100	100	100	100	100	100	100	100	100	100					
1910	18	20	22	100	100	100	100	100	100	100	100	100	100	100	100	100					
1911	19	21	23	100	100	100	100	100	100	100	100	100	100	100	100	100					
1912	20	22	24	100	100	100	100	100	100	100	100	100	100	100	100	100					
1913	21	23	25	100	100	100	100	100	100	100	100	100	100	100	100	100					
1914	22	24	26	100	100	100	100	100	100	100	100	100	100	100	100	100					
1915	23	25	27	100	100	100	100	100	100	100	100	100	100	100	100	100					
1916	24	26	28	100	100	100	100	100	100	100	100	100	100	100	100	100					
1917	25	27	29	100	100	100	100	100	100	100	100	100	100	100	100	100					
Jahres Mittel	22	24	26	100	100	100	100	100	100	100	100	100	100	100	100	100					
<b>Laubfrucht.</b>																					
1909	15	17	19	100	100	100	100	100	100	100	100	100	100	100	100	100					
1910	16	18	20	100	100	100	100	100	100	100	100	100	100	100	100	100					
1911	17	19	21	100	100	100	100	100	100	100	100	100	100	100	100	100					
1912	18	20	22	100	100	100	100	100	100	100	100	100	100	100	100	100					
1913	19	21	23	100	100	100	100	100	100	100	100	100	100	100	100	100					
1914	20	22	24	100	100	100	100	100	100	100	100	100	100	100	100	100					
1915	21	23	25	100	100	100	100	100	100	100	100	100	100	100	100	100					
1916	22	24	26	100	100	100	100	100	100	100	100	100	100	100	100	100					
1917	23	25	27	100	100	100	100	100	100	100	100	100	100	100	100	100					
Jahres Mittel	20	22	24	100	100	100	100	100	100	100	100	100	100	100	100	100					
<b>Laubfrucht.</b>																					
1909	13	15	17	100	100	100	100	100	100	100	100	100	100	100	100	100					
1910	14	16	18	100	100	100	100	100	100	100	100	100	100	100	100	100					
1911	15	17	19	100	100	100	100	100	100	100	100	100	100	100	100	100					
1912	16	18	20	100	100	100	100	100	100	100	100	100	100	100	100	100					
1913	17	19	21	100	100	100	100	100	100	100	100	100	100	100	100	100					
1914	18	20	22	100	100	100	100	100	100	100	100	100	100	100	100	100					
1915	19	21	23	100	100	100	100	100	100	100	100	100	100	100	100	100					
1916	20	22	24	100	100	100	100	100	100	100	100	100	100	100	100	100					
1917	21	23	25	100	100	100	100	100	100	100	100	100	100	100	100	100					
Jahres Mittel	18	20	22	100	100	100	100	100	100	100	100	100	100	100	100	100					
<b>Laubfrucht.</b>																					
1909	11	13	15	100	100	100	100	100	100	100	100	100	100	100	100	100					
1910	12	14	16	100	100	100	100	100	100	100	100	100	100	100	100	100					
1911	13	15	17	100	100	100	100	100	100	100	100	100	100	100	100	100					
1912	14	16	18	100	100	100	100	100	100	100	100	100	100	100	100	100					
1913	15	17	19	100	100	100	100	100	100	100	100	100	100	100	100	100					
1914	16	18	20	100	100	100	100	100	100	100	100	100	100	100	100	100					
1915	17	19	21	100	100	100	100	100	100	100	100	100	100	100	100	100					
1916	18	20	22	100	100	100	100	100	100	100	100	100	100	100	100	100					
1917	19	21	23	100	100	100	100	100	100	100	100	100	100	100	100	100					
Jahres Mittel	16	18	20	100	100	100	100	100	100	100	100	100	100	100	100	100					

1. Reihe: Anzahl 1. und 2. Klasse — 2. Reihe: Mittel

und Laube.

Lebensmittel in 10 000 kcal, Durchschnittswerte für die 10 Jahre 1979—1992, 7

Lebensmittel	Brotbackwaren				Milch und Milch- erzeugnisse	Eier	Fleisch und Fisch	Kartoffeln	Getreide und Pflanzl. Öle	Fette					Sonstige Lebensmittel					
	Korn [kg]	Zug [kg]	Roh [kg]	Korn [kg]						Butter [kg]	Eier [kg]	Fleisch [kg]	Kartoffeln [kg]	Getreide [kg]		Fette				
																Butter [kg]	Eier [kg]	Fleisch [kg]	Kartoffeln [kg]	Getreide [kg]
1	1	1	1	1	1	1	1	1	1	1	1	1	1	1	1	1	1			
(Menge) Kalorien																				
1979	41,70	27,12	12,04	10,47	6,27	9,87	32,4	2,74	10,89	1,66	1,26	1,20	1,20	1,20	1,20	1,20	1,20			
1992	37,20	24,12	10,72	9,77	6,37	9,87	32,4	2,74	10,89	1,66	1,26	1,20	1,20	1,20	1,20	1,20	1,20			
1990	39,20	26,00	11,24	10,00	6,30	9,90	32,5	2,75	10,90	1,67	1,27	1,21	1,21	1,21	1,21	1,21	1,21			
1987	38,20	25,00	11,00	9,70	6,30	9,90	32,5	2,75	10,90	1,67	1,27	1,21	1,21	1,21	1,21	1,21	1,21			
1991	38,20	25,00	11,00	9,70	6,30	9,90	32,5	2,75	10,90	1,67	1,27	1,21	1,21	1,21	1,21	1,21	1,21			
10 Jahre Mittel	40,00	26,00	11,00	9,90	6,30	9,90	32,5	2,75	10,90	1,67	1,27	1,21	1,21	1,21	1,21	1,21	1,21			
Milchbacken																				
1979	19,20	12,00	5,00	4,20	2,50	3,80	12,0	1,00	4,00	0,60	0,40	0,40	0,40	0,40	0,40	0,40	0,40			
1992	18,20	11,00	4,70	4,00	2,50	3,80	12,0	1,00	4,00	0,60	0,40	0,40	0,40	0,40	0,40	0,40	0,40			
1990	19,20	12,00	5,00	4,20	2,50	3,80	12,0	1,00	4,00	0,60	0,40	0,40	0,40	0,40	0,40	0,40	0,40			
1987	18,20	11,00	4,70	4,00	2,50	3,80	12,0	1,00	4,00	0,60	0,40	0,40	0,40	0,40	0,40	0,40	0,40			
1991	19,20	12,00	5,00	4,20	2,50	3,80	12,0	1,00	4,00	0,60	0,40	0,40	0,40	0,40	0,40	0,40	0,40			
10 Jahre Mittel	19,00	12,00	4,90	4,10	2,50	3,80	12,0	1,00	4,00	0,60	0,40	0,40	0,40	0,40	0,40	0,40	0,40			
Milchpulver																				
1979	19,20	12,00	5,00	4,20	2,50	3,80	12,0	1,00	4,00	0,60	0,40	0,40	0,40	0,40	0,40	0,40	0,40			
1992	18,20	11,00	4,70	4,00	2,50	3,80	12,0	1,00	4,00	0,60	0,40	0,40	0,40	0,40	0,40	0,40	0,40			
1990	19,20	12,00	5,00	4,20	2,50	3,80	12,0	1,00	4,00	0,60	0,40	0,40	0,40	0,40	0,40	0,40	0,40			
1987	18,20	11,00	4,70	4,00	2,50	3,80	12,0	1,00	4,00	0,60	0,40	0,40	0,40	0,40	0,40	0,40	0,40			
1991	19,20	12,00	5,00	4,20	2,50	3,80	12,0	1,00	4,00	0,60	0,40	0,40	0,40	0,40	0,40	0,40	0,40			
10 Jahre Mittel	19,00	12,00	4,90	4,10	2,50	3,80	12,0	1,00	4,00	0,60	0,40	0,40	0,40	0,40	0,40	0,40	0,40			
Tierei																				
1979	19,20	12,00	5,00	4,20	2,50	3,80	12,0	1,00	4,00	0,60	0,40	0,40	0,40	0,40	0,40	0,40	0,40			
1992	18,20	11,00	4,70	4,00	2,50	3,80	12,0	1,00	4,00	0,60	0,40	0,40	0,40	0,40	0,40	0,40	0,40			
1990	19,20	12,00	5,00	4,20	2,50	3,80	12,0	1,00	4,00	0,60	0,40	0,40	0,40	0,40	0,40	0,40	0,40			
1987	18,20	11,00	4,70	4,00	2,50	3,80	12,0	1,00	4,00	0,60	0,40	0,40	0,40	0,40	0,40	0,40	0,40			
1991	19,20	12,00	5,00	4,20	2,50	3,80	12,0	1,00	4,00	0,60	0,40	0,40	0,40	0,40	0,40	0,40	0,40			
10 Jahre Mittel	19,00	12,00	4,90	4,10	2,50	3,80	12,0	1,00	4,00	0,60	0,40	0,40	0,40	0,40	0,40	0,40	0,40			
Eier																				
1979	19,20	12,00	5,00	4,20	2,50	3,80	12,0	1,00	4,00	0,60	0,40	0,40	0,40	0,40	0,40	0,40	0,40			
1992	18,20	11,00	4,70	4,00	2,50	3,80	12,0	1,00	4,00	0,60	0,40	0,40	0,40	0,40	0,40	0,40	0,40			
1990	19,20	12,00	5,00	4,20	2,50	3,80	12,0	1,00	4,00	0,60	0,40	0,40	0,40	0,40	0,40	0,40	0,40			
1987	18,20	11,00	4,70	4,00	2,50	3,80	12,0	1,00	4,00	0,60	0,40	0,40	0,40	0,40	0,40	0,40	0,40			
1991	19,20	12,00	5,00	4,20	2,50	3,80	12,0	1,00	4,00	0,60	0,40	0,40	0,40	0,40	0,40	0,40	0,40			
10 Jahre Mittel	19,00	12,00	4,90	4,10	2,50	3,80	12,0	1,00	4,00	0,60	0,40	0,40	0,40	0,40	0,40	0,40	0,40			









(Nach K. C. Preis)

**7. Monatsliche Bewegung der Lebensmittelpreise auf dem Wochenmarkten in Stuttgart im Jahr 1934.**

(Preis-Jahre 1931 = 100) Preis 1. 1. 32, 200 = 1. 2. 31, 187, 193 = 1. 3. 31, 193 = 1. 4. 32, 197

Warenart	Preis		Preis					Menge	Brotbackstoffe				Kornmehl		Mehl		
	1 kg	1 kg	1 kg	1 kg	1 kg	1 kg	Trockenmasse		1 kg			1 kg	1 kg		1 kg		
									1	2	3		1	2	1	2	3
Jahres	100	100	100	100	100	100	100	100	100	100	100	100	100	100	100	100	100
Juli	100	100	100	100	100	100	100	100	100	100	100	100	100	100	100	100	100
Aug.	100	100	100	100	100	100	100	100	100	100	100	100	100	100	100	100	100
Sept.	100	100	100	100	100	100	100	100	100	100	100	100	100	100	100	100	100
Oktober	100	100	100	100	100	100	100	100	100	100	100	100	100	100	100	100	100
Nov.	100	100	100	100	100	100	100	100	100	100	100	100	100	100	100	100	100
Dez.	100	100	100	100	100	100	100	100	100	100	100	100	100	100	100	100	100
Jan.	100	100	100	100	100	100	100	100	100	100	100	100	100	100	100	100	100
Febr.	100	100	100	100	100	100	100	100	100	100	100	100	100	100	100	100	100
März	100	100	100	100	100	100	100	100	100	100	100	100	100	100	100	100	100
April	100	100	100	100	100	100	100	100	100	100	100	100	100	100	100	100	100
Mai	100	100	100	100	100	100	100	100	100	100	100	100	100	100	100	100	100
Juni	100	100	100	100	100	100	100	100	100	100	100	100	100	100	100	100	100
Juli	100	100	100	100	100	100	100	100	100	100	100	100	100	100	100	100	100
Aug.	100	100	100	100	100	100	100	100	100	100	100	100	100	100	100	100	100
Sept.	100	100	100	100	100	100	100	100	100	100	100	100	100	100	100	100	100
Oktober	100	100	100	100	100	100	100	100	100	100	100	100	100	100	100	100	100
November	100	100	100	100	100	100	100	100	100	100	100	100	100	100	100	100	100
Dezember	100	100	100	100	100	100	100	100	100	100	100	100	100	100	100	100	100
Das Jahr im Vergleich	100	100	100	100	100	100	100	100	100	100	100	100	100	100	100	100	100

Werte in %

Warenart	Preis					Mehl					Kornmehl		Mehl				
	1 kg	1 kg	1 kg	1 kg	1 kg	1 kg	1 kg	1 kg	1 kg	1 kg	1 kg		1 kg				
											1	2	1	2	3		
Jahres	100	100	100	100	100	100	100	100	100	100	100	100	100	100	100	100	100
Juli	100	100	100	100	100	100	100	100	100	100	100	100	100	100	100	100	100
Aug.	100	100	100	100	100	100	100	100	100	100	100	100	100	100	100	100	100
Sept.	100	100	100	100	100	100	100	100	100	100	100	100	100	100	100	100	100
Oktober	100	100	100	100	100	100	100	100	100	100	100	100	100	100	100	100	100
Nov.	100	100	100	100	100	100	100	100	100	100	100	100	100	100	100	100	100
Dez.	100	100	100	100	100	100	100	100	100	100	100	100	100	100	100	100	100
Jan.	100	100	100	100	100	100	100	100	100	100	100	100	100	100	100	100	100
Febr.	100	100	100	100	100	100	100	100	100	100	100	100	100	100	100	100	100
März	100	100	100	100	100	100	100	100	100	100	100	100	100	100	100	100	100
April	100	100	100	100	100	100	100	100	100	100	100	100	100	100	100	100	100
Mai	100	100	100	100	100	100	100	100	100	100	100	100	100	100	100	100	100
Juni	100	100	100	100	100	100	100	100	100	100	100	100	100	100	100	100	100
Juli	100	100	100	100	100	100	100	100	100	100	100	100	100	100	100	100	100
Aug.	100	100	100	100	100	100	100	100	100	100	100	100	100	100	100	100	100
Sept.	100	100	100	100	100	100	100	100	100	100	100	100	100	100	100	100	100
Oktober	100	100	100	100	100	100	100	100	100	100	100	100	100	100	100	100	100
November	100	100	100	100	100	100	100	100	100	100	100	100	100	100	100	100	100
Dezember	100	100	100	100	100	100	100	100	100	100	100	100	100	100	100	100	100
Das Jahr im Vergleich	100	100	100	100	100	100	100	100	100	100	100	100	100	100	100	100	100

Anmerkung: 1 bis 3 bis mit auf voriger Seite.



Die Bestände der wälderberechtigten  
Stämme aus dem Jahre 1900

Waldbezirk	Berechnung am 1. Dec. 1900	Zahl der abgeputzten Stämme in Tonnen			Zahl der abgeputzten Stämme in Kubikmetern und unter die des		
		in Kubikmetern	in Kubikmetern	in Kubikmetern	in Kubikmetern	in Kubikmetern	in Kubikmetern
I	II	1	2	3	4	5	6
<b>Wald I</b>							
Wald I	120.000	2.000	22.000	220	2.100	1.900	2.000
Wald II	12.000	2.000	27.000	227	100	100	—
Wald III	12.000	2.000	27.000	227	100	100	—
Wald IV	12.000	2.000	27.000	227	100	100	—
Wald V	12.000	2.000	27.000	227	100	100	—
Wald VI	12.000	2.000	27.000	227	100	100	—
Wald VII	12.000	2.000	27.000	227	100	100	—
Wald VIII	12.000	2.000	27.000	227	100	100	—
Wald IX	12.000	2.000	27.000	227	100	100	—
Wald X	12.000	2.000	27.000	227	100	100	—
Wald XI	12.000	2.000	27.000	227	100	100	—
Wald XII	12.000	2.000	27.000	227	100	100	—
Wald XIII	12.000	2.000	27.000	227	100	100	—
Wald XIV	12.000	2.000	27.000	227	100	100	—
Wald XV	12.000	2.000	27.000	227	100	100	—
Wald XVI	12.000	2.000	27.000	227	100	100	—
Wald XVII	12.000	2.000	27.000	227	100	100	—
Wald XVIII	12.000	2.000	27.000	227	100	100	—
Wald XIX	12.000	2.000	27.000	227	100	100	—
Wald XX	12.000	2.000	27.000	227	100	100	—
Wald XXI	12.000	2.000	27.000	227	100	100	—
Wald XXII	12.000	2.000	27.000	227	100	100	—
Wald XXIII	12.000	2.000	27.000	227	100	100	—
Wald XXIV	12.000	2.000	27.000	227	100	100	—
Wald XXV	12.000	2.000	27.000	227	100	100	—
Wald XXVI	12.000	2.000	27.000	227	100	100	—
Wald XXVII	12.000	2.000	27.000	227	100	100	—
Wald XXVIII	12.000	2.000	27.000	227	100	100	—
Wald XXIX	12.000	2.000	27.000	227	100	100	—
Wald XXX	12.000	2.000	27.000	227	100	100	—

1) Vgl. Anmerk. 2 auf Seite 171

**Im.**

**Landtagswahlen vom 9. Januar 1928.**

vom 7. bis 10. Uhr ab 1927

Gewählter Kandidat			Stimmzahl am 9. Jan. 1928		Wahlkreis
Name und Wohnort	Stimmzahl		Name und Wohnort	Stimmzahl	
	1927	1928			1927
Wahlkreis 1, Kreisamt	1426	1611	Wahl, Heinrich	1426	Wahlkreis
Wahlkreis 2, Kreisamt	100	102	Wahl, Heinrich	1426	Wahlkreis
Wahlkreis 3, Kreisamt	100	102	Wahl, Heinrich	1426	Wahlkreis
Wahlkreis 4, Kreisamt	100	102	Wahl, Heinrich	1426	Wahlkreis
Wahlkreis 5, Kreisamt	100	102	Wahl, Heinrich	1426	Wahlkreis
Wahlkreis 6, Kreisamt	100	102	Wahl, Heinrich	1426	Wahlkreis
Wahlkreis 7, Kreisamt	100	102	Wahl, Heinrich	1426	Wahlkreis
Wahlkreis 8, Kreisamt	100	102	Wahl, Heinrich	1426	Wahlkreis
Wahlkreis 9, Kreisamt	100	102	Wahl, Heinrich	1426	Wahlkreis
Wahlkreis 10, Kreisamt	100	102	Wahl, Heinrich	1426	Wahlkreis
Wahlkreis 11, Kreisamt	100	102	Wahl, Heinrich	1426	Wahlkreis
Wahlkreis 12, Kreisamt	100	102	Wahl, Heinrich	1426	Wahlkreis
Wahlkreis 13, Kreisamt	100	102	Wahl, Heinrich	1426	Wahlkreis
Wahlkreis 14, Kreisamt	100	102	Wahl, Heinrich	1426	Wahlkreis
Wahlkreis 15, Kreisamt	100	102	Wahl, Heinrich	1426	Wahlkreis
Wahlkreis 16, Kreisamt	100	102	Wahl, Heinrich	1426	Wahlkreis
Wahlkreis 17, Kreisamt	100	102	Wahl, Heinrich	1426	Wahlkreis
Wahlkreis 18, Kreisamt	100	102	Wahl, Heinrich	1426	Wahlkreis
Wahlkreis 19, Kreisamt	100	102	Wahl, Heinrich	1426	Wahlkreis
Wahlkreis 20, Kreisamt	100	102	Wahl, Heinrich	1426	Wahlkreis
Wahlkreis 21, Kreisamt	100	102	Wahl, Heinrich	1426	Wahlkreis
Wahlkreis 22, Kreisamt	100	102	Wahl, Heinrich	1426	Wahlkreis
Wahlkreis 23, Kreisamt	100	102	Wahl, Heinrich	1426	Wahlkreis
Wahlkreis 24, Kreisamt	100	102	Wahl, Heinrich	1426	Wahlkreis
Wahlkreis 25, Kreisamt	100	102	Wahl, Heinrich	1426	Wahlkreis
Wahlkreis 26, Kreisamt	100	102	Wahl, Heinrich	1426	Wahlkreis
Wahlkreis 27, Kreisamt	100	102	Wahl, Heinrich	1426	Wahlkreis
Wahlkreis 28, Kreisamt	100	102	Wahl, Heinrich	1426	Wahlkreis
Wahlkreis 29, Kreisamt	100	102	Wahl, Heinrich	1426	Wahlkreis
Wahlkreis 30, Kreisamt	100	102	Wahl, Heinrich	1426	Wahlkreis







II. Österreichs Anzeigepfe

1. Die Zahl der im Jahr 1935 von Österreichern Anzeigeverträge im Wertungs-  
 (Werte) Jahre 1935 (1. 1. 1935 bis 31. 12. 1935) — (Werte) (Werte) (Werte) (Werte) (Werte) (Werte)

Österreichische	Im Jahre 1935				1935 vom 1. 1. 1935 bis 31. 12. 1935		Zahl der Anzeigeverträge	
	Anzahl der Anzeigeverträge		Anzahl der Anzeigeverträge		Anzahl der Anzeigeverträge		Anzahl der Anzeigeverträge	
	Jan. 1935	Feb. 1935	März 1935	Apr. 1935	Jan. 1935	Feb. 1935	Jan. 1935	Apr. 1935
Baden	100	100	100	100	100	100	100	100
Böden	100	100	100	100	100	100	100	100
Böhmen	100	100	100	100	100	100	100	100
Bayern	100	100	100	100	100	100	100	100
Belgien	100	100	100	100	100	100	100	100
Dänemark	100	100	100	100	100	100	100	100
Deutschland	100	100	100	100	100	100	100	100
Frankreich	100	100	100	100	100	100	100	100
Italien	100	100	100	100	100	100	100	100
Japan	100	100	100	100	100	100	100	100
Niederlande	100	100	100	100	100	100	100	100
Österreich	100	100	100	100	100	100	100	100
Polen	100	100	100	100	100	100	100	100
Portugal	100	100	100	100	100	100	100	100
Spanien	100	100	100	100	100	100	100	100
Schweden	100	100	100	100	100	100	100	100
Schweiz	100	100	100	100	100	100	100	100
Tschechien	100	100	100	100	100	100	100	100
Ungarn	100	100	100	100	100	100	100	100
Vereinigtes Königreich	100	100	100	100	100	100	100	100
USA	100	100	100	100	100	100	100	100
Yugoslawien	100	100	100	100	100	100	100	100
<b>Gesamt</b>	<b>10000</b>	<b>10000</b>	<b>10000</b>	<b>10000</b>	<b>10000</b>	<b>10000</b>	<b>10000</b>	<b>10000</b>

1 Die Zahlenwerte (1) bis (10) sind die Anzeigeverträge, welche im  
 (1) (2) (3) (4) (5) (6) (7) (8) (9) (10)  
 (1) (2) (3) (4) (5) (6) (7) (8) (9) (10)  
 (1) (2) (3) (4) (5) (6) (7) (8) (9) (10)  
 (1) (2) (3) (4) (5) (6) (7) (8) (9) (10)  
 (1) (2) (3) (4) (5) (6) (7) (8) (9) (10)







I. Die Krankheitsfälle in den forstlichen Wirtschaften (1916. Jahr von 1. 1. 1915)

B. In den allgemeinen

B. Allgemeines Ergebnis.

1. Zahl der Krankheitsfälle	Krankheitsfälle		%	ausgesagt		
	in %	absolut		in %	absolut	
2. " davon	100	100	100	100	100	
3. " davon	100	100	100	100	100	
4. " davon	100	100	100	100	100	
5. Anteil	100	100	100	100	100	

B. Freigabe Inzidenzen.

Krankheiten nach Vorkrankheiten	Freigabe in %	Ergebnis im Jahre		Krankheitsfälle (absolut)			Abgang im Laufe des Jahres			Zahl der Krank- heits- fälle im Jahre
		in %	absolut	in %			absolut			
				in %	absolut	in %	absolut	in %	absolut	
1	100	100	100	100	100	100	100	100	100	100

I. Inzidenzen der Krankheiten

1. Krankheiten	in %		absolut		in %			absolut			Zahl der Krank- heits- fälle im Jahre
	in %	absolut	in %	absolut	in %	absolut	in %	absolut			
2. Krankheiten	100	100	100	100	100	100	100	100	100	100	
3. Krankheiten	100	100	100	100	100	100	100	100	100	100	
4. Krankheiten	100	100	100	100	100	100	100	100	100	100	
5. Krankheiten	100	100	100	100	100	100	100	100	100	100	
6. Krankheiten	100	100	100	100	100	100	100	100	100	100	
7. Krankheiten	100	100	100	100	100	100	100	100	100	100	
8. Krankheiten	100	100	100	100	100	100	100	100	100	100	
9. Krankheiten	100	100	100	100	100	100	100	100	100	100	
10. Krankheiten	100	100	100	100	100	100	100	100	100	100	
Summe	100	100	100	100	100	100	100	100	100	100	

B. Inzidenzen und allgemeine Ergebnisse

1. Krankheiten	in %		absolut		in %			absolut			Zahl der Krank- heits- fälle im Jahre
	in %	absolut	in %	absolut	in %	absolut	in %	absolut			
2. Krankheiten	100	100	100	100	100	100	100	100	100	100	
3. Krankheiten	100	100	100	100	100	100	100	100	100	100	
4. Krankheiten	100	100	100	100	100	100	100	100	100	100	
5. Krankheiten	100	100	100	100	100	100	100	100	100	100	
6. Krankheiten	100	100	100	100	100	100	100	100	100	100	
7. Krankheiten	100	100	100	100	100	100	100	100	100	100	
8. Krankheiten	100	100	100	100	100	100	100	100	100	100	
9. Krankheiten	100	100	100	100	100	100	100	100	100	100	
10. Krankheiten	100	100	100	100	100	100	100	100	100	100	
Summe	100	100	100	100	100	100	100	100	100	100	

\*) In Krankheitsfällen mit ähnlichem Charakter eines Jahres, jedoch mit geringerer Charakter, sind die Zahlen im Vergleich mit den Zahlen im Jahre 1915. In dem Jahr 1915 sind die Zahlen für die Krankheiten im Vergleich mit den Zahlen im Jahre 1915. In dem Jahr 1915 sind die Zahlen für die Krankheiten im Vergleich mit den Zahlen im Jahre 1915.

1933.

Im Jahr 1932. — Statistik der Wirtschaft.

1932 (I u. II. Halbj.)

Kreiswälder \*)

B. Erzeugnisse (Schwefelholz) — Fortd.

Erzeugnisse nach Verarbeitungs-	Anzahl an Betrieben des Jahres	Erzeugnis in 1000 m <sup>3</sup> des Jahres				Ertragssteiger- ung gegen 1931			Abgang in 1000 m <sup>3</sup> des Jahres						Anzahl an Betrieben des Jahres		
		1932		1931		1932			1932			1931					
		1.	2.	3.	4.	5.	6.	7.	8.	9.	10.	11.	12.	13.		14.	15.
13. Holz (Brylholz)	2	4	1	124	125	126	127	128	129	130	131	132	133	134	135	136	137
14. Splintholz	1	1	1	10	12	13	14	15	16	17	18	19	20	21	22	23	24
15. Furnierholz	1	1	1	1	1	1	1	1	1	1	1	1	1	1	1	1	1
16. Kiefernholz	1	1	1	1	1	1	1	1	1	1	1	1	1	1	1	1	1
17. Kieferholz (Fichtenholz)	1	1	1	1	1	1	1	1	1	1	1	1	1	1	1	1	1
18. Buchenholz	1	1	1	1	1	1	1	1	1	1	1	1	1	1	1	1	1
19. Kieferholz (Fichtenholz)	1	1	1	1	1	1	1	1	1	1	1	1	1	1	1	1	1
20. Buchenholz	1	1	1	1	1	1	1	1	1	1	1	1	1	1	1	1	1
21. Kieferholz (Fichtenholz)	1	1	1	1	1	1	1	1	1	1	1	1	1	1	1	1	1
22. Buchenholz	1	1	1	1	1	1	1	1	1	1	1	1	1	1	1	1	1
23. Kieferholz (Fichtenholz)	1	1	1	1	1	1	1	1	1	1	1	1	1	1	1	1	1
24. Buchenholz	1	1	1	1	1	1	1	1	1	1	1	1	1	1	1	1	1
25. Kieferholz (Fichtenholz)	1	1	1	1	1	1	1	1	1	1	1	1	1	1	1	1	1
26. Buchenholz	1	1	1	1	1	1	1	1	1	1	1	1	1	1	1	1	1
27. Kieferholz (Fichtenholz)	1	1	1	1	1	1	1	1	1	1	1	1	1	1	1	1	1
28. Buchenholz	1	1	1	1	1	1	1	1	1	1	1	1	1	1	1	1	1
29. Kieferholz (Fichtenholz)	1	1	1	1	1	1	1	1	1	1	1	1	1	1	1	1	1
30. Buchenholz	1	1	1	1	1	1	1	1	1	1	1	1	1	1	1	1	1
31. Kieferholz (Fichtenholz)	1	1	1	1	1	1	1	1	1	1	1	1	1	1	1	1	1
32. Buchenholz	1	1	1	1	1	1	1	1	1	1	1	1	1	1	1	1	1
33. Kieferholz (Fichtenholz)	1	1	1	1	1	1	1	1	1	1	1	1	1	1	1	1	1
34. Buchenholz	1	1	1	1	1	1	1	1	1	1	1	1	1	1	1	1	1
35. Kieferholz (Fichtenholz)	1	1	1	1	1	1	1	1	1	1	1	1	1	1	1	1	1
36. Buchenholz	1	1	1	1	1	1	1	1	1	1	1	1	1	1	1	1	1
37. Kieferholz (Fichtenholz)	1	1	1	1	1	1	1	1	1	1	1	1	1	1	1	1	1
38. Buchenholz	1	1	1	1	1	1	1	1	1	1	1	1	1	1	1	1	1
39. Kieferholz (Fichtenholz)	1	1	1	1	1	1	1	1	1	1	1	1	1	1	1	1	1
40. Buchenholz	1	1	1	1	1	1	1	1	1	1	1	1	1	1	1	1	1
41. Kieferholz (Fichtenholz)	1	1	1	1	1	1	1	1	1	1	1	1	1	1	1	1	1
42. Buchenholz	1	1	1	1	1	1	1	1	1	1	1	1	1	1	1	1	1
43. Kieferholz (Fichtenholz)	1	1	1	1	1	1	1	1	1	1	1	1	1	1	1	1	1
44. Buchenholz	1	1	1	1	1	1	1	1	1	1	1	1	1	1	1	1	1
45. Kieferholz (Fichtenholz)	1	1	1	1	1	1	1	1	1	1	1	1	1	1	1	1	1
46. Buchenholz	1	1	1	1	1	1	1	1	1	1	1	1	1	1	1	1	1
47. Kieferholz (Fichtenholz)	1	1	1	1	1	1	1	1	1	1	1	1	1	1	1	1	1
48. Buchenholz	1	1	1	1	1	1	1	1	1	1	1	1	1	1	1	1	1
49. Kieferholz (Fichtenholz)	1	1	1	1	1	1	1	1	1	1	1	1	1	1	1	1	1
50. Buchenholz	1	1	1	1	1	1	1	1	1	1	1	1	1	1	1	1	1

\*) Diese ist nur unter dieser Bezeichnung (1932) = 1931 im Vergleich zu den Wäldern in den Jahren 1930 bis 1931. Die Wälder in den Jahren 1930 bis 1931 sind in der Statistik der Wirtschaft für das Jahr 1932 (I u. II. Halbj.) unter der Bezeichnung "Wälder in den Jahren 1930 bis 1931" aufgeführt. Die Wälder in den Jahren 1930 bis 1931 sind in der Statistik der Wirtschaft für das Jahr 1932 (I u. II. Halbj.) unter der Bezeichnung "Wälder in den Jahren 1930 bis 1931" aufgeführt.

(Fortf.) XII. 1. Die Krankheitsfälle in den (Stadt) A. in den allgemeinen Th. Hospizern

Erscheinens- ort Teilname der Jahre	Zahl der Fälle			Erkrankung im Laufe des Jahres		Erfolge der Kranken im Laufe des Jahres			Abgang im Laufe des Jahres			Gesamt- zahl der Kranken- fälle im Jahre in %	
	M	F	G	M	F	M	F	G	Abgang				
									M	F	G		
	1	2	3	4	5	6	7	8	9	10	11	12	13
1) Typhus (Epidemie)	—	—	—	—	—	—	—	—	—	—	—	—	—
2) Diphtherie	—	—	—	—	—	—	—	—	—	—	—	—	—
3) Wundrose	—	—	—	—	—	—	—	—	—	—	—	—	—
4) Scharlach	—	—	—	—	—	—	—	—	—	—	—	—	—
5) Malaria	—	—	—	—	—	—	—	—	—	—	—	—	—
6) Scharlach	—	—	—	—	—	—	—	—	—	—	—	—	—
7) Typhus (Epidemie) aus anderen Orten	—	—	—	—	—	—	—	—	—	—	—	—	—
8) Typhus (Epidemie)	—	—	—	—	—	—	—	—	—	—	—	—	—
9) Typhus (Epidemie)	—	—	—	—	—	—	—	—	—	—	—	—	—
10) Typhus (Epidemie)	—	—	—	—	—	—	—	—	—	—	—	—	—
11) Typhus (Epidemie)	—	—	—	—	—	—	—	—	—	—	—	—	—
12) Typhus (Epidemie)	—	—	—	—	—	—	—	—	—	—	—	—	—
13) Typhus (Epidemie)	—	—	—	—	—	—	—	—	—	—	—	—	—
14) Typhus (Epidemie)	—	—	—	—	—	—	—	—	—	—	—	—	—
15) Typhus (Epidemie)	—	—	—	—	—	—	—	—	—	—	—	—	—
16) Typhus (Epidemie)	—	—	—	—	—	—	—	—	—	—	—	—	—
17) Typhus (Epidemie)	—	—	—	—	—	—	—	—	—	—	—	—	—
18) Typhus (Epidemie)	—	—	—	—	—	—	—	—	—	—	—	—	—
19) Typhus (Epidemie)	—	—	—	—	—	—	—	—	—	—	—	—	—
20) Typhus (Epidemie)	—	—	—	—	—	—	—	—	—	—	—	—	—
21) Typhus (Epidemie)	—	—	—	—	—	—	—	—	—	—	—	—	—
22) Typhus (Epidemie)	—	—	—	—	—	—	—	—	—	—	—	—	—
23) Typhus (Epidemie)	—	—	—	—	—	—	—	—	—	—	—	—	—
24) Typhus (Epidemie)	—	—	—	—	—	—	—	—	—	—	—	—	—
25) Typhus (Epidemie)	—	—	—	—	—	—	—	—	—	—	—	—	—
26) Typhus (Epidemie)	—	—	—	—	—	—	—	—	—	—	—	—	—
27) Typhus (Epidemie)	—	—	—	—	—	—	—	—	—	—	—	—	—
28) Typhus (Epidemie)	—	—	—	—	—	—	—	—	—	—	—	—	—
29) Typhus (Epidemie)	—	—	—	—	—	—	—	—	—	—	—	—	—
30) Typhus (Epidemie)	—	—	—	—	—	—	—	—	—	—	—	—	—
31) Typhus (Epidemie)	—	—	—	—	—	—	—	—	—	—	—	—	—
32) Typhus (Epidemie)	—	—	—	—	—	—	—	—	—	—	—	—	—
33) Typhus (Epidemie)	—	—	—	—	—	—	—	—	—	—	—	—	—
34) Typhus (Epidemie)	—	—	—	—	—	—	—	—	—	—	—	—	—
35) Typhus (Epidemie)	—	—	—	—	—	—	—	—	—	—	—	—	—
36) Typhus (Epidemie)	—	—	—	—	—	—	—	—	—	—	—	—	—
37) Typhus (Epidemie)	—	—	—	—	—	—	—	—	—	—	—	—	—
38) Typhus (Epidemie)	—	—	—	—	—	—	—	—	—	—	—	—	—
39) Typhus (Epidemie)	—	—	—	—	—	—	—	—	—	—	—	—	—
40) Typhus (Epidemie)	—	—	—	—	—	—	—	—	—	—	—	—	—
41) Typhus (Epidemie)	—	—	—	—	—	—	—	—	—	—	—	—	—
42) Typhus (Epidemie)	—	—	—	—	—	—	—	—	—	—	—	—	—
43) Typhus (Epidemie)	—	—	—	—	—	—	—	—	—	—	—	—	—
44) Typhus (Epidemie)	—	—	—	—	—	—	—	—	—	—	—	—	—
45) Typhus (Epidemie)	—	—	—	—	—	—	—	—	—	—	—	—	—
46) Typhus (Epidemie)	—	—	—	—	—	—	—	—	—	—	—	—	—
47) Typhus (Epidemie)	—	—	—	—	—	—	—	—	—	—	—	—	—
48) Typhus (Epidemie)	—	—	—	—	—	—	—	—	—	—	—	—	—
49) Typhus (Epidemie)	—	—	—	—	—	—	—	—	—	—	—	—	—
50) Typhus (Epidemie)	—	—	—	—	—	—	—	—	—	—	—	—	—

\*) ...

Beizenstaaten Württemberg im Jahr 1900.

Krautendörfer. 7)

(Fortsetzung. — Fortf.)

Krautendörfer Name. Verwaltungsbereich	Verbreitung				Lageung an Lage des Dorfes				Krautendörfer abwärts abwärts des Jahres			Lageung an Lage des Dorfes						Gesamt Krautendörfer abwärts abwärts des Jahres																								
	M.	Q.	S.	A.	M.	Q.	S.	A.	M.	Q.	S.	Höhepunkt			Binnen Binnen Tiefen																											
												M.	Q.	S.	M.	Q.	S.																									
I.	0	0	0	0	0	0	0	0	0	0	0	0	0	0	0	0	0	0	0	0	0	0	0	0	0	0																
<b>III. Bekannte Krautendörfer.</b>																																										
<b>I. Krautendörfer des Nordecks.</b>																																										
11. <i>Waldenau</i>	5	1	1	1	27	14	10	14	14	10	10	14	10	10	10	10	10	10	10	10	10	10	10	10	10	10	10	10	10	10	10	10	10									
12. <i>Waldenau</i>	5	1	1	1	42	17	11	11	17	10	10	10	10	10	10	10	10	10	10	10	10	10	10	10	10	10	10	10	10	10	10	10	10	10	10							
13. <i>Waldenau</i>	4	1	1	1	31	10	7	7	10	7	7	7	7	7	7	7	7	7	7	7	7	7	7	7	7	7	7	7	7	7	7	7	7	7	7	7	7					
14. <i>Waldenau</i>	4	1	1	1	30	10	7	7	10	7	7	7	7	7	7	7	7	7	7	7	7	7	7	7	7	7	7	7	7	7	7	7	7	7	7	7	7	7				
15. <i>Waldenau</i>	3	1	1	1	25	14	8	8	14	8	8	8	8	8	8	8	8	8	8	8	8	8	8	8	8	8	8	8	8	8	8	8	8	8	8	8	8	8	8			
16. <i>Waldenau</i>	3	1	1	1	20	10	6	6	10	6	6	6	6	6	6	6	6	6	6	6	6	6	6	6	6	6	6	6	6	6	6	6	6	6	6	6	6	6	6			
17. <i>Waldenau</i>	3	1	1	1	15	10	6	6	10	6	6	6	6	6	6	6	6	6	6	6	6	6	6	6	6	6	6	6	6	6	6	6	6	6	6	6	6	6	6			
18. <i>Waldenau</i>	2	1	1	1	10	10	6	6	10	6	6	6	6	6	6	6	6	6	6	6	6	6	6	6	6	6	6	6	6	6	6	6	6	6	6	6	6	6	6			
19. <i>Waldenau</i>	2	1	1	1	10	10	6	6	10	6	6	6	6	6	6	6	6	6	6	6	6	6	6	6	6	6	6	6	6	6	6	6	6	6	6	6	6	6	6	6		
20. <i>Waldenau</i>	2	1	1	1	10	10	6	6	10	6	6	6	6	6	6	6	6	6	6	6	6	6	6	6	6	6	6	6	6	6	6	6	6	6	6	6	6	6	6	6		
21. <i>Waldenau</i>	2	1	1	1	10	10	6	6	10	6	6	6	6	6	6	6	6	6	6	6	6	6	6	6	6	6	6	6	6	6	6	6	6	6	6	6	6	6	6	6		
22. <i>Waldenau</i>	2	1	1	1	10	10	6	6	10	6	6	6	6	6	6	6	6	6	6	6	6	6	6	6	6	6	6	6	6	6	6	6	6	6	6	6	6	6	6	6		
<b>Σ</b>	<b>24</b>	<b>11</b>	<b>11</b>	<b>11</b>	<b>225</b>	<b>104</b>	<b>67</b>	<b>67</b>	<b>104</b>	<b>67</b>	<b>67</b>	<b>67</b>	<b>67</b>	<b>67</b>	<b>67</b>	<b>67</b>	<b>67</b>	<b>67</b>	<b>67</b>	<b>67</b>	<b>67</b>	<b>67</b>	<b>67</b>	<b>67</b>	<b>67</b>	<b>67</b>	<b>67</b>	<b>67</b>	<b>67</b>	<b>67</b>	<b>67</b>	<b>67</b>	<b>67</b>	<b>67</b>	<b>67</b>	<b>67</b>	<b>67</b>	<b>67</b>	<b>67</b>	<b>67</b>	<b>67</b>	<b>67</b>
<b>II. Krautendörfer des Osts.</b>																																										
23. <i>Waldenau</i>	1	1	1	1	10	10	6	6	10	6	6	6	6	6	6	6	6	6	6	6	6	6	6	6	6	6	6	6	6	6	6	6	6	6	6	6	6	6	6	6	6	
24. <i>Waldenau</i>	1	1	1	1	10	10	6	6	10	6	6	6	6	6	6	6	6	6	6	6	6	6	6	6	6	6	6	6	6	6	6	6	6	6	6	6	6	6	6	6	6	6
<b>Σ</b>	<b>2</b>	<b>2</b>	<b>2</b>	<b>2</b>	<b>20</b>	<b>20</b>	<b>12</b>	<b>12</b>	<b>20</b>	<b>12</b>	<b>12</b>	<b>12</b>	<b>12</b>	<b>12</b>	<b>12</b>	<b>12</b>	<b>12</b>	<b>12</b>	<b>12</b>	<b>12</b>	<b>12</b>	<b>12</b>	<b>12</b>	<b>12</b>	<b>12</b>	<b>12</b>	<b>12</b>	<b>12</b>	<b>12</b>	<b>12</b>	<b>12</b>	<b>12</b>	<b>12</b>	<b>12</b>	<b>12</b>	<b>12</b>	<b>12</b>	<b>12</b>	<b>12</b>	<b>12</b>	<b>12</b>	<b>12</b>
<b>III. Krautendörfer des Süds.</b>																																										
25. <i>Waldenau</i>	1	1	1	1	10	10	6	6	10	6	6	6	6	6	6	6	6	6	6	6	6	6	6	6	6	6	6	6	6	6	6	6	6	6	6	6	6	6	6	6	6	
26. <i>Waldenau</i>	1	1	1	1	10	10	6	6	10	6	6	6	6	6	6	6	6	6	6	6	6	6	6	6	6	6	6	6	6	6	6	6	6	6	6	6	6	6	6	6	6	
<b>Σ</b>	<b>2</b>	<b>2</b>	<b>2</b>	<b>2</b>	<b>20</b>	<b>20</b>	<b>12</b>	<b>12</b>	<b>20</b>	<b>12</b>	<b>12</b>	<b>12</b>	<b>12</b>	<b>12</b>	<b>12</b>	<b>12</b>	<b>12</b>	<b>12</b>	<b>12</b>	<b>12</b>	<b>12</b>	<b>12</b>	<b>12</b>	<b>12</b>	<b>12</b>	<b>12</b>	<b>12</b>	<b>12</b>	<b>12</b>	<b>12</b>	<b>12</b>	<b>12</b>	<b>12</b>	<b>12</b>	<b>12</b>	<b>12</b>	<b>12</b>	<b>12</b>	<b>12</b>	<b>12</b>	<b>12</b>	<b>12</b>
<b>IV. Krautendörfer des Nordwests.</b>																																										
27. <i>Waldenau</i>	1	1	1	1	10	10	6	6	10	6	6	6	6	6	6	6	6	6	6	6	6	6	6	6	6	6	6	6	6	6	6	6	6	6	6	6	6	6	6	6	6	
28. <i>Waldenau</i>	1	1	1	1	10	10	6	6	10	6	6	6	6	6	6	6	6	6	6	6	6	6	6	6	6	6	6	6	6	6	6	6	6	6	6	6	6	6	6	6	6	
<b>Σ</b>	<b>2</b>	<b>2</b>	<b>2</b>	<b>2</b>	<b>20</b>	<b>20</b>	<b>12</b>	<b>12</b>	<b>20</b>	<b>12</b>	<b>12</b>	<b>12</b>	<b>12</b>	<b>12</b>	<b>12</b>	<b>12</b>	<b>12</b>	<b>12</b>	<b>12</b>	<b>12</b>	<b>12</b>	<b>12</b>	<b>12</b>	<b>12</b>	<b>12</b>	<b>12</b>	<b>12</b>	<b>12</b>	<b>12</b>	<b>12</b>	<b>12</b>	<b>12</b>	<b>12</b>	<b>12</b>	<b>12</b>	<b>12</b>	<b>12</b>	<b>12</b>	<b>12</b>	<b>12</b>	<b>12</b>	<b>12</b>

7) Zu Tabelle IV. in der letzten Abteilung der Angaben sind die Angaben für die Krautendörfer in Stuttgart eingeschlossen.





(Fortf.) XII. 1. Die Wechselkursfälle in den (Fortf.) A. in der Abgrenzung B. insgesamt

Kategorie Name Tabelle	Bilanz im Jahre			Umsatz im Jahre		Erlöse im Jahre			Umsatz an Ende des Jahres						Summe in Tausend Mark	
	in Tausend Mark			in Tausend Mark		in Tausend Mark			in Tausend Mark			in Tausend Mark				
	1	2	3	4	5	6	7	8	9	10	11	12	13	14		15
66. Gesamt	100	100	100	100	100	100	100	100	100	100	100	100	100	100	100	100
67. Export	100	100	100	100	100	100	100	100	100	100	100	100	100	100	100	100
68. Import	100	100	100	100	100	100	100	100	100	100	100	100	100	100	100	100
69. ...	...	...	...	...	...	...	...	...	...	...	...	...	...	...	...	...
70. ...	...	...	...	...	...	...	...	...	...	...	...	...	...	...	...	...
71. ...	...	...	...	...	...	...	...	...	...	...	...	...	...	...	...	...
72. ...	...	...	...	...	...	...	...	...	...	...	...	...	...	...	...	...
73. ...	...	...	...	...	...	...	...	...	...	...	...	...	...	...	...	...
74. ...	...	...	...	...	...	...	...	...	...	...	...	...	...	...	...	...
75. ...	...	...	...	...	...	...	...	...	...	...	...	...	...	...	...	...
76. ...	...	...	...	...	...	...	...	...	...	...	...	...	...	...	...	...
77. ...	...	...	...	...	...	...	...	...	...	...	...	...	...	...	...	...
78. ...	...	...	...	...	...	...	...	...	...	...	...	...	...	...	...	...
79. ...	...	...	...	...	...	...	...	...	...	...	...	...	...	...	...	...
80. ...	...	...	...	...	...	...	...	...	...	...	...	...	...	...	...	...
81. ...	...	...	...	...	...	...	...	...	...	...	...	...	...	...	...	...
82. ...	...	...	...	...	...	...	...	...	...	...	...	...	...	...	...	...
83. ...	...	...	...	...	...	...	...	...	...	...	...	...	...	...	...	...
84. ...	...	...	...	...	...	...	...	...	...	...	...	...	...	...	...	...
85. ...	...	...	...	...	...	...	...	...	...	...	...	...	...	...	...	...
86. ...	...	...	...	...	...	...	...	...	...	...	...	...	...	...	...	...
87. ...	...	...	...	...	...	...	...	...	...	...	...	...	...	...	...	...
88. ...	...	...	...	...	...	...	...	...	...	...	...	...	...	...	...	...
89. ...	...	...	...	...	...	...	...	...	...	...	...	...	...	...	...	...
90. ...	...	...	...	...	...	...	...	...	...	...	...	...	...	...	...	...
91. ...	...	...	...	...	...	...	...	...	...	...	...	...	...	...	...	...
92. ...	...	...	...	...	...	...	...	...	...	...	...	...	...	...	...	...
93. ...	...	...	...	...	...	...	...	...	...	...	...	...	...	...	...	...
94. ...	...	...	...	...	...	...	...	...	...	...	...	...	...	...	...	...
95. ...	...	...	...	...	...	...	...	...	...	...	...	...	...	...	...	...
96. ...	...	...	...	...	...	...	...	...	...	...	...	...	...	...	...	...
97. ...	...	...	...	...	...	...	...	...	...	...	...	...	...	...	...	...
98. ...	...	...	...	...	...	...	...	...	...	...	...	...	...	...	...	...
99. ...	...	...	...	...	...	...	...	...	...	...	...	...	...	...	...	...
100. ...	...	...	...	...	...	...	...	...	...	...	...	...	...	...	...	...

\*) \*) \*) Wie auf Seite 1000 Sp. 1 - 3 die Anzahl der Unternehmen

**Kolonialbesitz Württemberg im Jahr 1887.**

Einwohnerzahl, 1)

Einwohnerzahl, — Forts.

Kolonialbesitz in Einwohnerzahl	Im Jahre 1870			Einwohnerzahl im Jahre			Einwohnerzahl am 1. Januar des Jahres			Abgang im Laufe des Jahres						Auf grund anderer Veränderungen im Jahre
	1870			1871			1872			1873			1874			
	M.	F.	G.	M.	F.	G.	M.	F.	G.	M.	F.	G.	M.	F.	G.	
<b>6. Kolonialbesitz des Fürstentums Hohenzollern</b>																
1) <b>Landesherren des Fürstentums</b>	1	0	1	120	100	100	120	100	100	120	100	100	120	100	100	100
2) <b>Regierungsämter</b>	0	0	0	0	0	0	0	0	0	0	0	0	0	0	0	0
3) <b>Städt. und Landst.- verordneten (jeweils 120)</b>	1	10	10	127	100	100	127	100	100	127	100	100	127	100	100	100
4) <b>Kaplanen (jeweils 120)</b>	0	0	0	0	0	0	0	0	0	0	0	0	0	0	0	0
5) <b>Ämter (jeweils 120)</b>	1	10	10	127	100	100	127	100	100	127	100	100	127	100	100	100
6) <b>Städt. Regierungen</b>	0	0	0	0	0	0	0	0	0	0	0	0	0	0	0	0
7) <b>Städt. Regierungen</b>	0	0	0	0	0	0	0	0	0	0	0	0	0	0	0	0
8) <b>Regierungsämter</b>	0	0	0	0	0	0	0	0	0	0	0	0	0	0	0	0
9) <b>Regierungsämter</b>	0	0	0	0	0	0	0	0	0	0	0	0	0	0	0	0
10) <b>Ämter (jeweils 120)</b>	0	0	0	0	0	0	0	0	0	0	0	0	0	0	0	0
11) <b>Landesherren (jeweils 120)</b>	0	0	0	0	0	0	0	0	0	0	0	0	0	0	0	0
12) <b>Kaplanen (jeweils 120)</b>	0	0	0	0	0	0	0	0	0	0	0	0	0	0	0	0
13) <b>Ämter (jeweils 120)</b>	0	0	0	0	0	0	0	0	0	0	0	0	0	0	0	0
14) <b>Landesherren (jeweils 120)</b>	0	0	0	0	0	0	0	0	0	0	0	0	0	0	0	0
15) <b>Kaplanen (jeweils 120)</b>	0	0	0	0	0	0	0	0	0	0	0	0	0	0	0	0
16) <b>Ämter (jeweils 120)</b>	0	0	0	0	0	0	0	0	0	0	0	0	0	0	0	0
17) <b>Landesherren (jeweils 120)</b>	0	0	0	0	0	0	0	0	0	0	0	0	0	0	0	0
18) <b>Kaplanen (jeweils 120)</b>	0	0	0	0	0	0	0	0	0	0	0	0	0	0	0	0
19) <b>Ämter (jeweils 120)</b>	0	0	0	0	0	0	0	0	0	0	0	0	0	0	0	0
20) <b>Landesherren (jeweils 120)</b>	0	0	0	0	0	0	0	0	0	0	0	0	0	0	0	0
21) <b>Kaplanen (jeweils 120)</b>	0	0	0	0	0	0	0	0	0	0	0	0	0	0	0	0
22) <b>Ämter (jeweils 120)</b>	0	0	0	0	0	0	0	0	0	0	0	0	0	0	0	0
23) <b>Landesherren (jeweils 120)</b>	0	0	0	0	0	0	0	0	0	0	0	0	0	0	0	0
<b>Summe</b>	1	10	10	127	100	100	127	100	100	127	100	100	127	100	100	100

1) Einwohnerzahl des Fürstentums Hohenzollern (jeweils 120 F., 10 M., 1 G.)

24) <b>Landesherren (jeweils 120)</b>	1	10	10	127	100	100	127	100	100	127	100	100	127	100	100	100
<b>Summe</b>	1	10	10	127	100	100	127	100	100	127	100	100	127	100	100	100

(Fortf.) XII. 2. Die Kreditverhältnisse in den  
(Stadt A. in der allgemeinen  
B. Gruppe)

Kategorie Name, Veränderungen	Die Zahl der Einheiten			Umsatz im Jahre			Umsatz über % während des Jahres			Umsatz im Laufe des Jahres						Gesamt Umsatz über den Jahres- Umsatz
	in			in			in			I. Quart.			II. Quart.			
	1.	2.	3.	1.	2.	3.	1.	2.	3.	1.	2.	3.	4.	5.	6.	
101. Kreditlinien der Bank	10	2	—	10	15	—	10	12	20	77	25	12	—	1	7	1,2
102. Sparkassen	—	—	—	—	—	—	—	—	—	—	—	—	—	—	—	
103. Kredit-Gen. für Priv.	—	—	—	—	—	—	—	—	—	—	—	—	—	—	—	
104. Vermögensgegenstände	—	—	—	—	—	—	—	—	—	—	—	—	—	—	—	
105. Wechseln	—	—	—	—	—	—	—	—	—	—	—	—	—	—	—	
106. Kreditlinien der Gd. Corporation	—	—	—	—	—	—	—	—	—	—	—	—	—	—	—	
107. Kreditlinien der Gd. Bank	—	—	—	—	—	—	—	—	—	—	—	—	—	—	—	
108. Kreditlinien der Gd. Bank	—	—	—	—	—	—	—	—	—	—	—	—	—	—	—	
Σ Kreditlinien der Gd. Corporation	10	2	—	10	15	—	10	12	20	77	25	12	—	1	7	
Σ Kreditlinien der Gd. Corporation	10	2	—	10	15	—	10	12	20	77	25	12	—	1	7	
Σ Kreditlinien der Gd. Corporation	10	2	—	10	15	—	10	12	20	77	25	12	—	1	7	

Σ Kreditlinien der Gd. Corporation																
109. Aktien	1	2	—	10	15	—	10	12	20	77	25	12	—	1	7	1,2
110. Staats-Sparkausgaben der Gd. Corporation	—	—	—	—	—	—	—	—	—	—	—	—	—	—	—	—
111. Staats-Sparkausgaben	—	—	—	—	—	—	—	—	—	—	—	—	—	—	—	—
112. National-Sparkausgaben	—	—	—	—	—	—	—	—	—	—	—	—	—	—	—	—
113. Forderungen	—	—	—	—	—	—	—	—	—	—	—	—	—	—	—	—
114. Auf Kreditlinien der Gd. Corporation	—	—	—	—	—	—	—	—	—	—	—	—	—	—	—	—
Σ Forderungen der Gd. Corporation	—	—	—	—	—	—	—	—	—	—	—	—	—	—	—	—
Σ Forderungen der Gd. Corporation	—	—	—	—	—	—	—	—	—	—	—	—	—	—	—	—

Σ Kreditlinien der Gd. Corporation																
115. Kreditlinien der Gd. Corporation	10	2	—	10	15	—	10	12	20	77	25	12	—	1	7	1,2
116. Kreditlinien der Gd. Corporation	10	2	—	10	15	—	10	12	20	77	25	12	—	1	7	1,2
117. Kreditlinien der Gd. Corporation	10	2	—	10	15	—	10	12	20	77	25	12	—	1	7	1,2
118. Kreditlinien der Gd. Corporation	10	2	—	10	15	—	10	12	20	77	25	12	—	1	7	1,2
119. Kreditlinien der Gd. Corporation	10	2	—	10	15	—	10	12	20	77	25	12	—	1	7	1,2
Σ Kreditlinien der Gd. Corporation	10	2	—	10	15	—	10	12	20	77	25	12	—	1	7	1,2

Metallindustrie Württemberg im Jahr 1937.

Krankenkassen [ ]  
 Industriellen. — Forts.

Krankenkassen beim Verbandsabschluss	Anzahl der Kassen	Zu Beginn des Jahres		Während des Jahres		Schlussstand am 31. 12. 1937			Lage im Laufe des Jahres						Anzahl Krank- enkassen mit über- schüssigen Geldern	
		Mitglieder		Beiträge		Beiträge			Anzahl			Anzahl				
		m.	w.	m.	w.	m.	w.	insg.	m.	w.	insg.	m.	w.	insg.		
111. Krankenkassen der Gewerbe- Kasse und Arbeiter	1	25	25	170	170	192	192	192	192	192	192	192	192	192	192	1
B. Krankenkassen der Industriellen	1	11	11	127	127	149	149	149	149	149	149	149	149	149	149	1
		36	36	297	297	341	341	341	341	341	341	341	341	341	341	2

K. Krankenkassen Vertriebszweige.

112. Krankenkassen der Vertriebszweige	1	1	1	1	1	1	1	1	1	1	1	1	1	1	1	1
113. Krankenkassen der Vertriebszweige	1	1	1	1	1	1	1	1	1	1	1	1	1	1	1	1
114. Krankenkassen der Vertriebszweige	1	1	1	1	1	1	1	1	1	1	1	1	1	1	1	1
115. Krankenkassen der Vertriebszweige	1	1	1	1	1	1	1	1	1	1	1	1	1	1	1	1
116. Krankenkassen der Vertriebszweige	1	1	1	1	1	1	1	1	1	1	1	1	1	1	1	1
117. Krankenkassen der Vertriebszweige	1	1	1	1	1	1	1	1	1	1	1	1	1	1	1	1
118. Krankenkassen der Vertriebszweige	1	1	1	1	1	1	1	1	1	1	1	1	1	1	1	1
119. Krankenkassen der Vertriebszweige	1	1	1	1	1	1	1	1	1	1	1	1	1	1	1	1
120. Krankenkassen der Vertriebszweige	1	1	1	1	1	1	1	1	1	1	1	1	1	1	1	1
121. Krankenkassen der Vertriebszweige	1	1	1	1	1	1	1	1	1	1	1	1	1	1	1	1
122. Krankenkassen der Vertriebszweige	1	1	1	1	1	1	1	1	1	1	1	1	1	1	1	1
123. Krankenkassen der Vertriebszweige	1	1	1	1	1	1	1	1	1	1	1	1	1	1	1	1
124. Krankenkassen der Vertriebszweige	1	1	1	1	1	1	1	1	1	1	1	1	1	1	1	1
125. Krankenkassen der Vertriebszweige	1	1	1	1	1	1	1	1	1	1	1	1	1	1	1	1
126. Krankenkassen der Vertriebszweige	1	1	1	1	1	1	1	1	1	1	1	1	1	1	1	1
127. Krankenkassen der Vertriebszweige	1	1	1	1	1	1	1	1	1	1	1	1	1	1	1	1
128. Krankenkassen der Vertriebszweige	1	1	1	1	1	1	1	1	1	1	1	1	1	1	1	1
129. Krankenkassen der Vertriebszweige	1	1	1	1	1	1	1	1	1	1	1	1	1	1	1	1
130. Krankenkassen der Vertriebszweige	1	1	1	1	1	1	1	1	1	1	1	1	1	1	1	1
131. Krankenkassen der Vertriebszweige	1	1	1	1	1	1	1	1	1	1	1	1	1	1	1	1
132. Krankenkassen der Vertriebszweige	1	1	1	1	1	1	1	1	1	1	1	1	1	1	1	1
133. Krankenkassen der Vertriebszweige	1	1	1	1	1	1	1	1	1	1	1	1	1	1	1	1
134. Krankenkassen der Vertriebszweige	1	1	1	1	1	1	1	1	1	1	1	1	1	1	1	1
135. Krankenkassen der Vertriebszweige	1	1	1	1	1	1	1	1	1	1	1	1	1	1	1	1
136. Krankenkassen der Vertriebszweige	1	1	1	1	1	1	1	1	1	1	1	1	1	1	1	1
137. Krankenkassen der Vertriebszweige	1	1	1	1	1	1	1	1	1	1	1	1	1	1	1	1
138. Krankenkassen der Vertriebszweige	1	1	1	1	1	1	1	1	1	1	1	1	1	1	1	1
139. Krankenkassen der Vertriebszweige	1	1	1	1	1	1	1	1	1	1	1	1	1	1	1	1
140. Krankenkassen der Vertriebszweige	1	1	1	1	1	1	1	1	1	1	1	1	1	1	1	1
141. Krankenkassen der Vertriebszweige	1	1	1	1	1	1	1	1	1	1	1	1	1	1	1	1
142. Krankenkassen der Vertriebszweige	1	1	1	1	1	1	1	1	1	1	1	1	1	1	1	1
143. Krankenkassen der Vertriebszweige	1	1	1	1	1	1	1	1	1	1	1	1	1	1	1	1
144. Krankenkassen der Vertriebszweige	1	1	1	1	1	1	1	1	1	1	1	1	1	1	1	1
145. Krankenkassen der Vertriebszweige	1	1	1	1	1	1	1	1	1	1	1	1	1	1	1	1
146. Krankenkassen der Vertriebszweige	1	1	1	1	1	1	1	1	1	1	1	1	1	1	1	1
147. Krankenkassen der Vertriebszweige	1	1	1	1	1	1	1	1	1	1	1	1	1	1	1	1
148. Krankenkassen der Vertriebszweige	1	1	1	1	1	1	1	1	1	1	1	1	1	1	1	1
149. Krankenkassen der Vertriebszweige	1	1	1	1	1	1	1	1	1	1	1	1	1	1	1	1
150. Krankenkassen der Vertriebszweige	1	1	1	1	1	1	1	1	1	1	1	1	1	1	1	1







(Seite XII. I. Die Krankheitsfälle in den  
II in der Tabelle

## I. Allgemeines Ergebnis.

1. Zahl der Krankheitsfälle	9	2. Zahl der Verlegungsgegnen	10192
3. " " " " " " " "	741	3. " " " " " " " " " " " "	10192
4. " " " " " " " " " " " "	118	4. " " " " " " " " " " " "	10192

## II. Prognose betreffendes.

Krankheiten Name Todesursache	Todesfall des Jahrs	Dauer im Jahre	Erkrankungs- dauer (Tage)	Mortalität im Laufe des Jahres		Anzahl der Todesfälle
				Prozent	Anzahl (Tage)	
1	2	3	4	5	6	7
1-9-1) Bakteriengruppe (Bakterien)	—	—	—	—	—	—
<b>II Infektions- und allgemeine Krankheiten</b>						
10. Polio	—	—	—	—	—	—
11. Scharlach	—	10	10	10	—	—
12. Scharlach und Diphtherie	—	1	1	1	—	—
13. Staphylococcus epidemics	—	1	1	1	—	—
14. Scharlach	—	10	10	10	—	—
15. Diphtherie	—	10	10	10	—	—
16. Scharlach	—	—	—	—	—	—
17. Scharlach	—	10	10	10	—	—
18. Scharlach	—	10	10	10	—	—
19. Scharlach	—	10	10	10	—	—
20. Scharlach	—	10	10	10	—	—
21. Scharlach	—	10	10	10	—	—
22. Scharlach	—	10	10	10	—	—
23. Scharlach	—	10	10	10	—	—
24. Scharlach	—	10	10	10	—	—
25. Scharlach	—	10	10	10	—	—
26. Scharlach	—	10	10	10	—	—
27. Scharlach	—	10	10	10	—	—
28. Scharlach	—	10	10	10	—	—
29. Scharlach	—	10	10	10	—	—
30. Scharlach	—	10	10	10	—	—
31. Scharlach	—	10	10	10	—	—
32. Scharlach	—	10	10	10	—	—
33. Scharlach	—	10	10	10	—	—
34. Scharlach	—	10	10	10	—	—
35. Scharlach	—	10	10	10	—	—
36. Scharlach	—	10	10	10	—	—
37. Scharlach	—	10	10	10	—	—
38. Scharlach	—	10	10	10	—	—
39. Scharlach	—	10	10	10	—	—
40. Scharlach	—	10	10	10	—	—
41. Scharlach	—	10	10	10	—	—
42. Scharlach	—	10	10	10	—	—
43. Scharlach	—	10	10	10	—	—
44. Scharlach	—	10	10	10	—	—
45. Scharlach	—	10	10	10	—	—
46. Scharlach	—	10	10	10	—	—
47. Scharlach	—	10	10	10	—	—
48. Scharlach	—	10	10	10	—	—
49. Scharlach	—	10	10	10	—	—
50. Scharlach	—	10	10	10	—	—

1) 10. Scharlach 10. Scharlach 10. Scharlach

2) 10. Scharlach 10. Scharlach 10. Scharlach

**Malakobalnea Würtemberg im Jahr 1907.**  
**Seiten**

**B. Export (Importen). — Forts.**

Erzeugnisse Name Verpackungseinheit	Export in Tonnen des Jahrs	Export in Tonne des Jahrs	Export wert (100 %) des Jahrs	Finnung der Lade des Jahrs		Auf 100 % des Exportwertes Tonne des
	1.	2.	3.	4.	5.	
46) Stierhörner (Schillingen)	—	1	1	1	—	—
47) Hornschiffe	10	10	100	100	—	—
48) Hornen (Tonne)	5	10	70	71	—	—
49) Hornschiffen (Tonne)	11	10	100	100	—	—
50) Hornen (Schiffen) & Hornen (Schiffen)	—	1	1	1	—	—
51) Hornen (Schiffen) & Hornen (Schiffen)	—	1	1	1	—	—
52) Allgemeine Hornschiffen	—	1	1	1	—	—
<b>B. Exporten mit eingetragener Handels-</b>	<b>47</b>	<b>100</b>	<b>100</b>	<b>100</b>	<b>0</b>	<b>0,0</b>
<b>III. Landwirtliche Erzeugnisse.</b>						
<b>1. Erzeugnisse des Tierreichs</b>						
53) Milchschmelze	—	10	14	10	—	—
54) Milch (Schmelze) (Tonne) (Tonne)	—	1	1	1	1	10,0
55) Milch (Tonne)	1	—	1	1	—	—
56) Milch (Tonne) des Jahres	—	1	1	1	—	—
57) Milch (Tonne)	—	10	14	10	—	—
58) Milch (Tonne)	—	—	—	—	—	—
59) Milch (Tonne)	—	—	—	—	—	—
60) Milch (Tonne)	—	—	—	—	—	—
61) Milch (Tonne) des Jahres	1	1	1	1	—	—
62) Milch (Tonne) des Jahres (Tonne)	—	10	14	10	—	—
<b>1. Erzeugnisse des Tierreichs</b>	<b>1</b>	<b>10</b>	<b>14</b>	<b>10</b>	<b>1</b>	<b>10,0</b>
<b>2. Erzeugnisse des Ozeans</b>						
63) Erzeugnisse des Ozeans (Tonne)	1	11	10	10	—	—
64) Erzeugnisse des Ozeans (Tonne)	1	100	100	100	—	—
<b>2. Erzeugnisse des Ozeans</b>	<b>2</b>	<b>100</b>	<b>100</b>	<b>100</b>	<b>—</b>	<b>—</b>
<b>3. Erzeugnisse des Landes</b>						
65) Erzeugnisse des Landes (Tonne)	—	10	10	10	—	—
66) Erzeugnisse des Landes (Tonne)	1	10	10	10	—	—
<b>3. Erzeugnisse des Landes</b>	<b>1</b>	<b>10</b>	<b>10</b>	<b>10</b>	<b>—</b>	<b>—</b>
<b>4. Erzeugnisse des Tierreichs</b>						
67) Erzeugnisse des Tierreichs (Tonne)	1	10	10	10	—	—
68) Erzeugnisse des Tierreichs (Tonne)	—	—	—	—	—	—
69) Erzeugnisse des Tierreichs (Tonne)	1	10	10	10	—	—
70) Erzeugnisse des Tierreichs (Tonne)	10	100	100	100	—	—
71) Erzeugnisse des Tierreichs (Tonne)	1	10	10	10	—	—
72) Erzeugnisse des Tierreichs (Tonne)	10	100	100	100	0	1,0
73) Erzeugnisse des Tierreichs (Tonne)	1	10	10	10	0	0,0
74) Erzeugnisse des Tierreichs (Tonne)	1	1	1	1	1	1,0
75) Erzeugnisse des Tierreichs (Tonne)	1	10	10	10	1	10,0
76) Erzeugnisse des Tierreichs (Tonne)	—	1	1	1	—	—
77) Erzeugnisse des Tierreichs (Tonne)	—	1	1	1	—	—
78) Erzeugnisse des Tierreichs (Tonne)	—	1	1	1	—	—
<b>4. Erzeugnisse des Tierreichs</b>	<b>11</b>	<b>100</b>	<b>100</b>	<b>100</b>	<b>1</b>	<b>1,0</b>



(Fortf.) Ziff. 1. Die Kreditverhältnisse in den  
[Stadt] B. in den  
B. Prozent

Kreditlinien Name Tabellezeichen	Saldo im Anfang des Jahrs	Fugung im Laufe des Jahrs	Kreditt max. (1897) im Anfang des Jahrs	Abgang im Laufe des Jahrs		auf 100 für Kredit- max. im Anfang des Jahrs
				Steu- betrag	Abgang durch Zins %	
1.	2.	3.	4.	5.	6.	7.
1. Kredittlinien der Reichsbank in Prozenten						
01	Res. und Reserveübertragung	1	12	12	0	—
02	Küppelkredit nach 10 Reichsbank	0	10	10	0	1
03	Fiktive-Kredit 10	—	1	1	0	—
04	Reserv. der Zins	—	—	—	—	—
05	Kontokorrent	—	1	1	0	—
06	Vorauszahlung	—	1	1	0	1
07	Kupfer 10 = 1 prozent (10 = 10)	0	10	10	0	—
1	Kreditlinie der Reichsbank	7	36	36	12	0
2. Kreditlinien der Landesbank in Prozenten						
08	Kreditlinie der Zins und Zins	0	10	10	0	—
09	Bausparleistung	—	—	—	—	—
10	Reserv. in Reichsbank (junge 10)	4	154	158	12	—
11	Kreditlinie der Sparkassen	—	—	—	—	—
12	Änder. Sparkassen	—	10	10	12	—
13	Kontokorrent	—	10	10	0	—
14	Maximalbetrag	—	1	1	1	—
15	Maximalbetrag	1	0	1	1	—
16	Änder. Sparkassen	—	10	10	10	—
17	Kontokorrent	—	1	1	0	—
18	Maximale Verfügung	—	7	7	0	—
19	Reserv. (Lohn) (Prozent) und Lohn (Lohn)	0	10	10	10	1
20	Reserv. (Lohn) (Prozent) und Lohn (Lohn)	—	1	1	0	—
21	Änder. Sparkassen	—	1	1	1	1
22	Kreditlinie der Zins und Zins des Übergangs	—	0	0	0	—
23	Kreditlinie der Zins	—	1	1	—	—
2	Kreditlinie der Landesbank	0	10	10	10	1
3. Kreditlinien der Reichsbank in Prozenten (Kupfer, ab 10 = 10)						
24	Sparkassen	1	11	12	10	1
25	Kreditlinie der Zins	4	20	24	12	—
26	Sparkassen	—	0	0	0	—
27	Kreditlinie der Zins	—	—	—	—	—
28	Vorauszahlung der Sparkassen	—	1	1	0	—
29	Sparkassen	—	11	12	12	—
3	Kreditlinie der Reichsbank	0	10	10	10	1
4. Kreditlinien der Landesbank in Prozenten						
30	Kontokorrent	1	10	11	10	—
31	Änder. Sparkassen (junge 10)	0	10	10	10	—
32	Bausparleistung	10	10	20	10	—
33	Sparkassen (junge 10)	0	11	11	10	—
34	Kontokorrent	0	10	10	10	—
35	Änder. Kreditlinie der Zins	0	10	10	10	—
4	Kreditlinie der Landesbank	10	10	20	10	—

1) (siehe auch Tabelle auf S. 190) = 100 - % (Kreditlinie) der Reichsbank = 100

## Krankheiten Wittenbergs im Jahr 1867.

## Mittelzahlen.

Inhaltsverzeichniss. — Fortsetz.

Krankheiten nach Todesursachen	Anzahl im Anfang des Jahrs	Fälle im Laufe des Jahrs	Mittel- zahl pro Jahr	Abzug im Laufe des Jahres		Zur Zeit des Schlusses des Jahrs Verbleibende Fälle Mittl.
				Ge- webt	Ge- webt denn Todes	
	1.	2.	3.	4.	5.	6.
I. Krankheiten der Bewegungsorgane.						
107. Rheumatis. u. Catarrh. d. Muskeln	1	21	24	19	1	4,2
108. Krampf d. Muskeln (ohne 107)	12	100	112	108	—	—
109. Krämpfe der Muskeln mit Fieber	5	107	112	110	—	—
<b>Σ</b> Krankheiten der Bewegungsorgane	<b>18</b>	<b>128</b>	<b>146</b>	<b>137</b>	<b>1</b>	<b>4,0</b>
II. Krankheiten der Verdauungsorgane.						
110. Speiseröhre mit Speiseröhre	4	207	211	208	—	—
111. Krankheit des Oesophagus	1	6	7	6	—	—
112. „ des Pankreas	—	12	12	14	—	—
113. „ des Bauc	—	7	7	7	—	—
114. „ des Duodenums	—	1	1	—	—	—
115. „ des Jejunums	2	24	26	26	—	—
116. „ des Ileum	—	1	1	1	—	—
117. „ des Cecum	—	2	2	2	1	2,2
118. „ des Colon ascendens	—	2	2	2	—	—
119. „ des Colon transversum	—	—	—	—	—	—
120. „ des Colon descendens	—	—	—	—	—	—
121. „ des Rectum	—	1	1	—	—	—
122. Verstopfung	10	127	137	135	—	—
123. Verstopfung der Schüler	2	19	21	21	—	—
124. „ des Magens	—	2	2	2	—	—
125. „ des Bauc	—	—	—	—	—	—
126. „ des Duodenums	—	1	1	1	—	—
127. „ des Ileum	—	—	—	—	—	—
128. „ des Cecum	—	—	—	—	—	—
129. „ des Colon ascendens	—	2	2	2	—	—
130. „ des Colon transversum	—	2	2	2	—	—
131. „ des Colon descendens	—	—	—	—	—	—
132. Wunden (Sch., St., Sch., etc.)	3	15	18	18	1	5,7
133. Verwundung	—	7	7	7	—	—
134. Erysipel	—	16	16	16	—	—
135. Verbrennte Verletzungen	2	29	31	31	2	7,8
<b>Σ</b> Krankheiten der Verdauungsorgane	<b>155</b>	<b>1827</b>	<b>1982</b>	<b>1954</b>	<b>11</b>	<b>12,6</b>
IV. Anderweitige Krankheiten und verschiedene Störungen.						
136. Krankheiten der Brustorgane u. d. Lunge	—	2	2	2	—	—
137. „ des Herzens	4	24	28	28	—	—
138. „ des Lungen	1	1	1	1	—	—
139. Influenzaerkrankung	—	2	2	2	1	2,2
140. Bei Beobachtung aufgenommen	1	20	21	21	—	—
<b>Σ</b> Anderweitige Krankheiten und verschiedene Störungen	<b>5</b>	<b>53</b>	<b>61</b>	<b>60</b>	<b>1</b>	<b>1,8</b>
<b>Σ</b> für gesamt	<b>122</b>	<b>1286</b>	<b>1427</b>	<b>1412</b>	<b>12</b>	<b>4,07</b>

1867, 1868, 1869 folgen unten.

Wittenberg, September 1868. Dr. Ernst G. Koch.

(Fortsetzung) III 1. Die Kreisverhältnisse im Jahr

B. im der Umsatzkreis \*)

1. Abgrenzung im Ergebnis

1	2	3	4	Umsatzkreis			1972
				1971	1972	1973	
1	Feld der Aufträge		9	20	20		
2	" " Teilung oder Phase		321	322	323		
3	" " Verträge außerhalb des		22	22	100		100
	" " " " " "		118	122			
4	" " Vertragsaufträge innerhalb des	2870	2870	2870			
	" " " " " " " "	2870	2870	2870			

B. Prognose (berechnete)

Kreisverhältnisse	1971	Einnahme		Ausgabe		Umsatzkreis			Veränderung		1973
		im		im		des			des		
		1971	1972	1971	1972	1971	1972	1973	1971	1972	
<b>I.</b>											
1. Staatliche Behörde	a	271.870	271.870	271.870	271.870	271.870	271.870	271.870	271.870	271.870	271.870
	b	271.870	271.870	271.870	271.870	271.870	271.870	271.870	271.870	271.870	271.870
2. Privatrecht	a	271.870	271.870	271.870	271.870	271.870	271.870	271.870	271.870	271.870	271.870
	b	271.870	271.870	271.870	271.870	271.870	271.870	271.870	271.870	271.870	271.870
3. Untereinstellung in Betrieb	a	271.870	271.870	271.870	271.870	271.870	271.870	271.870	271.870	271.870	271.870
	b	271.870	271.870	271.870	271.870	271.870	271.870	271.870	271.870	271.870	271.870
4. Unvollständiges (negative)	a	271.870	271.870	271.870	271.870	271.870	271.870	271.870	271.870	271.870	271.870
	b	271.870	271.870	271.870	271.870	271.870	271.870	271.870	271.870	271.870	271.870
5. Aufträge gewonnen	a	271.870	271.870	271.870	271.870	271.870	271.870	271.870	271.870	271.870	271.870
	b	271.870	271.870	271.870	271.870	271.870	271.870	271.870	271.870	271.870	271.870
6. Nicht geschlossene	a	271.870	271.870	271.870	271.870	271.870	271.870	271.870	271.870	271.870	271.870
	b	271.870	271.870	271.870	271.870	271.870	271.870	271.870	271.870	271.870	271.870
<b>Zusammen I - 1</b>	a	271.870	271.870	271.870	271.870	271.870	271.870	271.870	271.870	271.870	271.870
b	271.870	271.870	271.870	271.870	271.870	271.870	271.870	271.870	271.870	271.870	271.870
<b>Im ganzen (a und b)</b>		271.870	271.870	271.870	271.870	271.870	271.870	271.870	271.870	271.870	271.870

\* a Umsatzerlöse mit Abschüssen, b mit primären Abschüssen

Wirtschaftliche Witterungskarte im Jahr 1933.

B in der Angebotskategorie 5

1. Allgemeine Angaben.

	Anzahl		insgesamt	
	1933	1932		
1. Zahl der Angebote	1	9	10	
2. „ davon außer Plan	0	144	144	
3. „ verfügbare wirtschaftl. Kredite	700	739	1439	1 000
„ davon wahlweise	700	739	1439	
4. „ Ringfristkategorie unterhalb 30000	6000	14 520	20 520	14 000
„ wahlweise	5 520	14 470	20 490	
5. Anzahl Ringfrist unterhalb 30000 von 7 bis 30 Tage	10,00	10,00	20,00	20,00
„ davon	10,00	10,00	20,00	

2. Ringfristkategorien.

Kategorien	Anzahl Angebote	Anzahl im Jahre		Anzahl im Jahre			Anzahl im Jahre				
		Anzahl		Anzahl			Anzahl				
		1933	1932	1. 1. 31. 12.	1. 1. 31. 12.	1. 1. 31. 12.	1. 1. 31. 12.	1. 1. 31. 12.			
1. der Angebotskategorie	1	—	1	—	—	—	—	—	—	—	—
2. der Zeitkategorie	1	—	1	—	—	—	—	—	—	—	—
3. der Ortskategorie	1	—	1	—	—	—	—	—	—	—	—
4. der Ringfrist	1	—	1	—	—	—	—	—	—	—	—
5. der Zweck	1	—	1	—	—	—	—	—	—	—	—
6. der Art	1	—	1	—	—	—	—	—	—	—	—
7. der Gewinnaufschlag	1	—	1	—	—	—	—	—	—	—	—
8. der Betriebsart	1	—	1	—	—	—	—	—	—	—	—
9. der Lieferfrist	1	—	1	—	—	—	—	—	—	—	—
10. der Zahlungsfrist	1	—	1	—	—	—	—	—	—	—	—

1) Bei Antritt der Verfahrensberatung im Angebotsverfahren des Wirtschaftsausschusses ist zu beachten, welche bei der Angebotskategorie die Angebotskategorie des allgemeinen Kreditverkehrs einschließt (30 Tage) vom 1. bis zum 31. 12. 1933. 2) Angebotskategorie des Wirtschaftsausschusses, 3) von anderen Angebotskategorien (1) vom 1. bis zum 31. 12. 1933.

(Fortg.) XII. 1. Die Kreislaufstoffe in den Holzwirtschaften Wirtensberge 1. u. 2. 1937.

(Fortg.) II in den Angebotsstellen 7)

II. Prozess (aufholend) — (abnehm.)

Wirtschaften	Anzahl	Einzug		Kohlenwasserstoffe			Abzug			
		in		in			in			
		1936	1937	1936	1937	1936	1937	1936	1937	
I	2	1	1	1	1	1	1	1	1	1
18. der Angewandten	1	—	1	10	10	10	10	10	10	10
19. [Kohlwasserstoffe] der Holzwirtschaften	1	1	—	10	10	10	10	10	10	10
20. Kohlenwasserstoffe	1	1	—	10	10	10	10	10	10	10
21. Kohlenwasserstoffe	1	—	—	10	10	10	10	10	10	10
22. Kohlenwasserstoffe	1	—	—	10	10	10	10	10	10	10
23. Kohlenwasserstoffe	1	—	—	10	10	10	10	10	10	10
24. Kohlenwasserstoffe	1	—	—	10	10	10	10	10	10	10
25. Kohlenwasserstoffe	1	—	—	10	10	10	10	10	10	10
26. Kohlenwasserstoffe	1	—	—	10	10	10	10	10	10	10
Zusammen I + II	1	14	14	140	140	140	140	140	140	140
in Prozent (a und b)	—	14	14	140	140	140	140	140	140	140

E. Prozess für Ertragsaufgaben 7)

Wirtschaften	Anzahl		
	1936	1937	1938
Zahl der Stellen	3	3	3
• • •	100	100	100
• • •	100	100	100
• • •	100	100	100
• • •	100	100	100
• • •	100	100	100
• • •	100	100	100
• • •	100	100	100
• • •	100	100	100
• • •	100	100	100

7) 7) 7) Daten, die mit den Daten

**XII. 2. Vergleichende Hauptkriterien über die Kreditverhältnisse in den  
Wirtschaftsjahren 1903/04 bis 1907/08.**

(Wirt. Jahrb. 1909 I S. 11 f. 198, 191) und I, S. 9, 103, 1907 I S. 9, 9, 106, 94, 9, 100.)

**A. In den allgemeinen Kreditverhältnissen.<sup>1)</sup>**

**1. Allgemeine Angaben**

Jahre	Voll der						Zinsfußprozent			In Prozenten Zinsausgaben auf 1 Kapital		
	Bilanz 1903/04	Bilanz 1904/05	Kreditverhältnisse		Kredit 1907/08	Kredit 1908/09	Kredit 1909/10	Kredit 1910/11	Kredit 1911/12	Kredit 1912/13	Kredit 1913/14	
			in	in								
1903	100	100	100	100	100	100	100	100	100	100	100	
1904	100	100	100	100	100	100	100	100	100	100	100	
1905	100	100	100	100	100	100	100	100	100	100	100	
1906	100	100	100	100	100	100	100	100	100	100	100	
1907	100	100	100	100	100	100	100	100	100	100	100	

**B. Progress Indikatoren.**

Kreditverhältnisse Tabelle 1 (siehe Seite 106)	Jahre	Kreditverhältnisse <sup>2)</sup>			Tabelle 2 <sup>3)</sup>			Auf 100 Kredit ausgegeben in 1000 Mark
		in	in	in	in	in	in	
I. Kreditverhältnisse ausgegeben	1903	100	100	100	100	100	100	100
	1904	100	100	100	100	100	100	100
	1905	100	100	100	100	100	100	100
	1906	100	100	100	100	100	100	100
	1907	100	100	100	100	100	100	100
II. Kreditverhältnisse ausgegeben	1903	100	100	100	100	100	100	100
	1904	100	100	100	100	100	100	100
	1905	100	100	100	100	100	100	100
	1906	100	100	100	100	100	100	100
	1907	100	100	100	100	100	100	100
III. Kreditverhältnisse ausgegeben	1903	100	100	100	100	100	100	100
	1904	100	100	100	100	100	100	100
	1905	100	100	100	100	100	100	100
	1906	100	100	100	100	100	100	100
	1907	100	100	100	100	100	100	100

<sup>1)</sup> In Prozenten können die Kreditverhältnisse als ständiges Element der Gesamtwirtschaft betrachtet werden (Tabelle 1). In den II und III sind unter anderem die Kreditverhältnisse in den Jahren 1903/04 bis 1907/08 in Prozenten angegeben. In den Tabellen 2 und 3 sind die Kreditverhältnisse in den Jahren 1903/04 bis 1907/08 in Prozenten angegeben. In den Tabellen 4 und 5 sind die Kreditverhältnisse in den Jahren 1903/04 bis 1907/08 in Prozenten angegeben.

(Bock) XII. 2. Fortschreitende Hauptübersicht über die Kronschichtfläche  
(Bock) 4 in den allgemeinen Kronschichtklassen<sup>1)</sup>  
B. Fennoscandinavien. — Fort.

Kronschichtklasse Name Flächeninhalt (in Hektar)	Jahre	Mittelschicht <sup>2)</sup>			Totschicht <sup>3)</sup>			Zur 1900 ge- hörige Kronschicht- fläche
		in	in	in	in	in	in	
		1	2	3	4	5	6	
I Kronschicht die Auenwälder	1900	2000	100	2000	100	100	100	14,70
	1905	2000	100	2000	100	100	100	10,00
	1910	2000	100	2000	100	100	100	10,00
	1915	2000	100	2000	100	100	100	10,00
II Kronschicht die Schichtwälder	1900	400	100	500	40	14	70	10,00
	1905	400	100	500	40	14	70	10,00
	1910	400	100	500	40	14	70	10,00
	1915	400	100	500	40	14	70	10,00
III Kronschicht die Hochwälder	1900	1000	100	1100	40	14	70	10,00
	1905	1000	100	1100	40	14	70	10,00
	1910	1000	100	1100	40	14	70	10,00
	1915	1000	100	1100	40	14	70	10,00
IV Kronschicht die Nadelwälder	1900	200	100	300	20	10	30	10,00
	1905	200	100	300	20	10	30	10,00
	1910	200	100	300	20	10	30	10,00
	1915	200	100	300	20	10	30	10,00
V Kronschicht die Kiefernwälder	1900	1000	100	1100	40	14	70	10,00
	1905	1000	100	1100	40	14	70	10,00
	1910	1000	100	1100	40	14	70	10,00
	1915	1000	100	1100	40	14	70	10,00
VI Kronschicht die Kiefernwälder	1900	1000	100	1100	40	14	70	10,00
	1905	1000	100	1100	40	14	70	10,00
	1910	1000	100	1100	40	14	70	10,00
	1915	1000	100	1100	40	14	70	10,00
VII Kronschicht die Birkwälder	1900	1000	100	1100	40	14	70	10,00
	1905	1000	100	1100	40	14	70	10,00
	1910	1000	100	1100	40	14	70	10,00
	1915	1000	100	1100	40	14	70	10,00
VIII Kronschicht die Fichtenwälder	1900	1000	100	1100	40	14	70	10,00
	1905	1000	100	1100	40	14	70	10,00
	1910	1000	100	1100	40	14	70	10,00
	1915	1000	100	1100	40	14	70	10,00
IX Kronschicht die Kiefernwälder	1900	1000	100	1100	40	14	70	10,00
	1905	1000	100	1100	40	14	70	10,00
	1910	1000	100	1100	40	14	70	10,00
	1915	1000	100	1100	40	14	70	10,00
X Kronschicht die Kiefernwälder	1900	1000	100	1100	40	14	70	10,00
	1905	1000	100	1100	40	14	70	10,00
	1910	1000	100	1100	40	14	70	10,00
	1915	1000	100	1100	40	14	70	10,00
XI Kronschicht die Kiefernwälder	1900	1000	100	1100	40	14	70	10,00
	1905	1000	100	1100	40	14	70	10,00
	1910	1000	100	1100	40	14	70	10,00
	1915	1000	100	1100	40	14	70	10,00
XII Kronschicht die Kiefernwälder	1900	1000	100	1100	40	14	70	10,00
	1905	1000	100	1100	40	14	70	10,00
	1910	1000	100	1100	40	14	70	10,00
	1915	1000	100	1100	40	14	70	10,00

<sup>1)</sup> Fläche aus I auf VII hinzu. — <sup>2)</sup> <sup>3)</sup> Fläche aus I auf II und III, III auf IV

zu den Volkswirtschaftlichen Werten der für 5 Jahre 1953-1957

(Reihe 2, in den allgemeinen Erzeugnissen,\*)

B. Preisindex Industrieller - Stahl.

Erzeugnisse Name Produktionsjahr (nach Gruppen)	Jahre	Erzeugnisse (in %)				Verhältnisse (%)			auf 100 Basis 1953=100
		1953				1957			
		1	2	3	4	1	2	3	
II. Ausrüstungs- und Sachverbrauchsgegenstände	1953	100	100	100	100	100	100	100	
	1954	100	100	100	100	100	100	100	
	1955	100	100	100	100	100	100	100	
	1956	100	100	100	100	100	100	100	
	1957	100	100	100	100	100	100	100	
Insgesamt (I-III)	1953	100	100	100	100	100	100	100	
	1954	100	100	100	100	100	100	100	
	1955	100	100	100	100	100	100	100	
	1956	100	100	100	100	100	100	100	
	1957	100	100	100	100	100	100	100	

C. in den Wirtschaftswerten  
II. Allgemeine Angaben.

Jahre	Basis für				auf 100 Basis 1953=100
	Erzeugnisse	Werte	Verhältnis		
			Erzeugnisse (%)	Verhältnisse (%)	
1953	100	100	100	100	100
1954	100	100	100	100	100
1955	100	100	100	100	100
1956	100	100	100	100	100
1957	100	100	100	100	100

D. Preisindex Industrieller.

Erzeugnisse Name Produktionsjahr (nach Gruppen)	Jahre	Erzeugnisse Index (1953=100)	Werte Index (1953=100)	auf 100 Basis 1953=100	Erzeugnisse Name Produktionsjahr (nach Gruppen)	Jahre	Erzeugnisse Index (1953=100)	Werte Index (1953=100)	auf 100 Basis 1953=100										
										I. Erzeugnisse					II. Erzeugnisse				
										1	2	3	4	5	6	7	8	9	
I. Erzeugnisse Produktionsjahr	1953	100	100	100	II. Erzeugnisse Produktionsjahr	1953	100	100	100										
	1954	100	100	100		1954	100	100	100										
	1955	100	100	100		1955	100	100	100										
	1956	100	100	100		1956	100	100	100										
II. Erzeugnisse Produktionsjahr	1953	100	100	100	III. Erzeugnisse Produktionsjahr	1953	100	100	100										
	1954	100	100	100		1954	100	100	100										
	1955	100	100	100		1955	100	100	100										
	1956	100	100	100		1956	100	100	100										

\* Reihe 2 - 1 und 2 - 1953 - 100; 3 und 4 - 1953 - 100; 5 und 6 - 1953 - 100; 7 und 8 - 1953 - 100; 9 - 1953 - 100.



(Blatt) XII. 2. Vergleichende Hauptübersicht über die Abfallstoffe (Blatt) I. in den Müllabfuhrorten, B. Bezirke: Lohndorf, u. Söllau.

Erwerbsteu- klasse Tabelle (Tabelle nach Gruppe)	Lohndorf			1911 Tabelle nach Gruppen Tabelle	Mittelwert Lohndorf (nach Gruppe)	Söllau			1911 Tabelle nach Gruppen Tabelle
	Jahre	Stück- zahl	Werte Mk.			Jahre	Stück- zahl	Werte Mk.	
1	2	3	4	5	6	7	8	9	10
<b>Blatt III. Leinwand Kleinwaren</b>	1907	140	14	1.14	<b>Blatt III. Leinwand Kleinwaren</b>	1907	104	—	—
1. Gewandstoffe	1907	140	14	1.40	1. Gewandstoffe	1904	107	1	0.98
dar	1905	140	14	1.40	dar	1905	106	—	—
Abwaschstoffe	1907	105	10	0.95	Abwaschstoffe	1904	101	1	0.98
dar	1907	110	10	0.97	dar	1905	104	1	0.98
2. Bettstoffe	1907	37	1	0.34	2. Bettstoffe	1904	34	1	0.34
dar	1905	36	—	—	dar	1905	33	1	0.30
3. Tischdeckenstoffe	1907	35	—	—	3. Tischdeckenstoffe	1904	33	1	0.31
dar	1907	35	1	1.33	dar	1905	33	1	0.30
4. Gewandstoffe	1907	88	1	0.88	4. Gewandstoffe	1904	1.027	16	0.74
dar	1905	88	1	0.88	dar	1905	1.011	23	0.61
Tischdeckenstoffe	1907	88	1	0.88	5. Kleinfabrikwaren	1904	1.960	41	0.68
dar	1905	88	1	0.88	dar	1905	1.944	39	0.68
6. Bettstoffe	1907	40	1	0.40	6. Bettstoffe	1904	1.144	19	0.68
dar	1905	40	1	0.40	dar	1905	1.134	19	0.68
7. Tischdeckenstoffe	1907	40	1	0.40	7. Tischdeckenstoffe	1904	1.114	19	1.01
dar	1905	40	1	0.40	8. Kleinfabrikwaren aus Leinwand Kleinfabrik	1904	171	—	—
8. Kleinfabrikwaren	1907	40	1	0.40	dar	1905	168	—	—
dar	1905	40	1	0.40	9. Kleinfabrikwaren aus Leinwand Kleinfabrik	1904	168	—	—
9. Kleinfabrikwaren	1907	40	1	0.40	dar	1905	170	—	—
dar	1905	40	1	0.40	10. Kleinfabrikwaren aus Leinwand Kleinfabrik	1904	167	1	1.64
10. Kleinfabrikwaren	1907	40	—	—	dar	1905	1.600	16	0.27
dar	1905	39	1	0.39	dar	1907	1.607	11	0.68
11. Kleinfabrikwaren	1907	14	—	—	11. Kleinfabrikwaren (L. - 10)	1904	1.000	22	0.74
dar	1905	13	—	—	dar	1905	1.014	19	0.68
12. Kleinfabrikwaren	1907	13	—	—	dar	1907	1.017	16	0.67

**C in der Anzeigentabelle**

**1. Allgemeine Angaben.**

Jahre	in Tausend	Stück- zahl	Wert der				Verfügbare Menge			
			Tabelle	verfügbare Menge			Tabelle			Tabelle
				a	b	c	d	e	f	
1907	10	1.112	1.052	1.100	1.400	1.047.100	1.111.100	1.011.100	1.011.100	
1904	10	1.011	1.000	1.100	1.100	1.047.100	1.011.100	1.011.100	1.011.100	
1905	10	1.011	1.000	1.100	1.100	1.047.100	1.011.100	1.011.100	1.011.100	
1906	10	1.011	1.011	1.100	1.100	1.047.100	1.011.100	1.011.100	1.011.100	
1907	10	1.011	1.011	1.100	1.100	1.047.100	1.011.100	1.011.100	1.011.100	

1. % Wert, 2. % Stück, 3. % Wert, 4. % Wert, 5. % Wert, 6. % Wert, 7. % Wert, 8. % Wert, 9. % Wert, 10. % Wert, 11. % Wert, 12. % Wert.

in den Häufigkeiten Wirtschaftsjahre für die 4 Jahre 1993-1997.  
(Nicht E. in der Bruttohäufigkeit.)  
B. Progress Indikatoren.

Kategorie	Jahre	Zahl der verlegten Karten			Zahl der Karten			Zahl der Karten in % der Bruttohäufigkeit
		93	94	95	96	97	98	
1. Einzelne Kartierung	1993	1.000	1.000	1.000	10	10	10	100
	1994	1.000	1.000	1.000	10	10	10	100
	1995	1.000	1.000	1.000	10	10	10	100
	1996	1.000	1.000	1.000	10	10	10	100
	1997	1.000	1.000	1.000	10	10	10	100
2. Zweifache Karte Kartierung	1993	10	10	10	10	10	10	10
	1994	10	10	10	10	10	10	10
	1995	10	10	10	10	10	10	10
	1996	10	10	10	10	10	10	10
	1997	10	10	10	10	10	10	10
3. Kartierung mit Kopie... mit Kopie...	1993	10	10	10	10	10	10	10
	1994	10	10	10	10	10	10	10
	1995	10	10	10	10	10	10	10
	1996	10	10	10	10	10	10	10
	1997	10	10	10	10	10	10	10
4. Karte (Karte) (Karte) (Karte) (Karte)	1993	10	10	10	10	10	10	10
	1994	10	10	10	10	10	10	10
	1995	10	10	10	10	10	10	10
	1996	10	10	10	10	10	10	10
	1997	10	10	10	10	10	10	10
5. Karte (Karte) (Karte) (Karte) (Karte)	1993	10	10	10	10	10	10	10
	1994	10	10	10	10	10	10	10
	1995	10	10	10	10	10	10	10
	1996	10	10	10	10	10	10	10
	1997	10	10	10	10	10	10	10
6. Karte (Karte) (Karte) (Karte) (Karte)	1993	10	10	10	10	10	10	10
	1994	10	10	10	10	10	10	10
	1995	10	10	10	10	10	10	10
	1996	10	10	10	10	10	10	10
	1997	10	10	10	10	10	10	10
Insgesamt (1-6)	1993	1.010	1.010	1.010	10	10	10	100
	1994	1.010	1.010	1.010	10	10	10	100
	1995	1.010	1.010	1.010	10	10	10	100
	1996	1.010	1.010	1.010	10	10	10	100
	1997	1.010	1.010	1.010	10	10	10	100

\*) Die Indikatoren sind mit primären Daten

(Zusatz) XII. 2. Vergleichende Hauptübersicht über die Geschäftskreise  
 B (in die Hauptübersichten 7)  
 I. Allgemeine Darstellung.

Zeitraum	An- sätze	Ver- tra- gen	Voll des						An demselben Nahrungsgegenstände		
			empfangen			abgegeben			Kauf		Kapital- umsatz
			m	w	gesamt	m	w	gesamt	NO.	ZL	
1888	0	176	702	173	1328	27328	22 114	24 028	22 27	20000	14,00
1889	0	144	709	155	1406	28 774	22 445	24 999	24 11	20 11	13,48
1890	0	176	802	190	1502	27 228	23 289	25 168	23 12	21 00	14,56
1891	0	160	1019	180	1402	26 131	22 262	23 125	22 17	20 00	14,77
1892	0	167	1070	198	1508	27 172	23 489	24 179	23 05	21 17	14,98

II. Progressus (Verhältnisse).

Erkenntnisgegen- stände	Jahre	Lieferungen (100%)			Erkennnisgegen- stände	Jahre	Erkenntnis- (100%)		
		m	w	gesamt			m	w	gesamt
I der Kapitalien	1888	95	95	76	7 der Pflanzen	1888	95	97	90
	1889	91	92	73		1889	96	97	70
	1890	95	97	71		1890	76	77	100
	1891	95	94	70		1891	92	95	100
	1892	96	96	70		1892	74	79	100
II der Erzeugnisse	1888	94	95	71	7 der Erzeugnisse Kaufmann	1888	95	95	90
	1889	91	93	68		1889	95	95	100
	1890	91	94	69		1890	95	95	100
	1891	91	93	68		1891	95	95	100
	1892	95	93	68		1892	95	97	100
J der Geschäftskreise	1888	91	91	68	7 der Geschäftskreise	1888	95	95	100
	1889	91	91	68		1889	95	95	100
	1890	91	91	68		1890	95	95	100
	1891	91	91	68		1891	95	95	100
	1892	91	91	68		1892	95	95	100
K der Handels	1888	95	74	114	10 der Handels	1888	91	81	90
	1889	91	67	100		1889	94	71	90
	1890	95	69	90		1890	94	69	90
	1891	94	70	100		1891	94	69	90
	1892	94	70	100		1892	94	69	100
L der Gewinne	1888	94	95	112	11 der Gewinne	1888	97	95	100
	1889	94	95	112		1889	96	95	100
	1890	95	97	100		1890	96	97	100
	1891	95	97	100		1891	97	98	100
	1892	95	97	100		1892	97	98	100
P der Zinsen	1888	95	74	118	12 (Verhältnisse) bei Erkenntnis (100%)	1888	95	97	100
	1889	95	74	118		1889	95	97	100
	1890	95	74	118		1890	95	97	100
	1891	95	74	118		1891	95	97	100
	1892	95	74	118		1892	95	97	100

\*) In dieser Tabelle sind die Verhältnisse dargestellt, welche sich aus den Hauptübersichten B ableiten lassen. Die Zahlen sind in Prozenten ausgedrückt. Die Spaltenüberschriften sind in der ersten Spalte angegeben. Die Zahlen in den Spalten sind die entsprechenden Zahlen der Hauptübersichten B. (Vgl. dazu die Tabelle B.) — \*) Die Zahlen sind in der ersten Spalte angegeben.

in den Kolonialen Wäldern für die 5 Jahre 1953-1957.

(Nicht E. in der Angebotsliste.)

H. Fregenz (Schäfers) - Arten.

Kolonien	Jahre	E. (Schäfers)					Kolonien	Jahre	E. (Schäfers)				
		1	2	3	4	5			1	2	3	4	5
II. Kolonialen	1953	100	100	100	100	100	II. Kolonialen	1953	100	100	100	100	100
	1954	100	100	100	100	100		1954	100	100	100	100	100
	1955	100	100	100	100	100		1955	100	100	100	100	100
	1956	100	100	100	100	100		1956	100	100	100	100	100
	1957	100	100	100	100	100		1957	100	100	100	100	100
III. Kolonialen	1953	100	100	100	100	100	III. Kolonialen	1953	100	100	100	100	100
	1954	100	100	100	100	100		1954	100	100	100	100	100
	1955	100	100	100	100	100		1955	100	100	100	100	100
	1956	100	100	100	100	100		1956	100	100	100	100	100
	1957	100	100	100	100	100		1957	100	100	100	100	100
IV. Kolonialen	1953	100	100	100	100	100	IV. Kolonialen	1953	100	100	100	100	100
	1954	100	100	100	100	100		1954	100	100	100	100	100
	1955	100	100	100	100	100		1955	100	100	100	100	100
	1956	100	100	100	100	100		1956	100	100	100	100	100
	1957	100	100	100	100	100		1957	100	100	100	100	100

E. Fregenz (Schäfers) - Arten.

Jahre	Anzahl	Anzahl	Anzahl	E. (Schäfers)					
				Anzahl					
				Anzahl			Anzahl		
				Anzahl	in %	Anzahl	in %	Anzahl	in %
1953	100	100	100	100	100	100	100	100	
1954	100	100	100	100	100	100	100	100	
1955	100	100	100	100	100	100	100	100	
1956	100	100	100	100	100	100	100	100	
1957	100	100	100	100	100	100	100	100	

H. Fregenz.

Jahre	Anzahl		Anzahl	E. (Schäfers)					
	Anzahl			Anzahl					
	Anzahl			Anzahl			Anzahl		
	Anzahl	in %		Anzahl	in %	Anzahl	in %	Anzahl	in %
1953	100	100	100	100	100	100	100	100	
1954	100	100	100	100	100	100	100	100	
1955	100	100	100	100	100	100	100	100	
1956	100	100	100	100	100	100	100	100	
1957	100	100	100	100	100	100	100	100	

1) Anteil der Kolonialen. — 2) Anteil der Kolonialen auf der gesamten Fläche.



## Medizinische Wörterbücher im Jahr 1933

Verlag — Titel nach Witzig, 1933, S. 267 f. | 1 | 10 | 5. 1933, 264 ff.

Nr.	Verlag		Titel		Jahr		Bände		Seiten		Anmerkungen
	Verlag	Titel	Jahr	Bände	Seiten	Anmerkungen					
1	Deutscher	Deutsches Wörterbuch	1933	10	10000						
2	Deutscher	Deutsches Wörterbuch	1933	10	10000						
3	Deutscher	Deutsches Wörterbuch	1933	10	10000						
4	Deutscher	Deutsches Wörterbuch	1933	10	10000						
5	Deutscher	Deutsches Wörterbuch	1933	10	10000						
6	Deutscher	Deutsches Wörterbuch	1933	10	10000						
7	Deutscher	Deutsches Wörterbuch	1933	10	10000						
8	Deutscher	Deutsches Wörterbuch	1933	10	10000						
9	Deutscher	Deutsches Wörterbuch	1933	10	10000						
10	Deutscher	Deutsches Wörterbuch	1933	10	10000						
11	Deutscher	Deutsches Wörterbuch	1933	10	10000						
12	Deutscher	Deutsches Wörterbuch	1933	10	10000						
13	Deutscher	Deutsches Wörterbuch	1933	10	10000						
14	Deutscher	Deutsches Wörterbuch	1933	10	10000						
15	Deutscher	Deutsches Wörterbuch	1933	10	10000						
16	Deutscher	Deutsches Wörterbuch	1933	10	10000						
17	Deutscher	Deutsches Wörterbuch	1933	10	10000						
18	Deutscher	Deutsches Wörterbuch	1933	10	10000						
19	Deutscher	Deutsches Wörterbuch	1933	10	10000						
20	Deutscher	Deutsches Wörterbuch	1933	10	10000						
21	Deutscher	Deutsches Wörterbuch	1933	10	10000						
22	Deutscher	Deutsches Wörterbuch	1933	10	10000						
23	Deutscher	Deutsches Wörterbuch	1933	10	10000						
24	Deutscher	Deutsches Wörterbuch	1933	10	10000						
25	Deutscher	Deutsches Wörterbuch	1933	10	10000						
26	Deutscher	Deutsches Wörterbuch	1933	10	10000						
27	Deutscher	Deutsches Wörterbuch	1933	10	10000						
28	Deutscher	Deutsches Wörterbuch	1933	10	10000						
29	Deutscher	Deutsches Wörterbuch	1933	10	10000						
30	Deutscher	Deutsches Wörterbuch	1933	10	10000						
31	Deutscher	Deutsches Wörterbuch	1933	10	10000						
32	Deutscher	Deutsches Wörterbuch	1933	10	10000						
33	Deutscher	Deutsches Wörterbuch	1933	10	10000						
34	Deutscher	Deutsches Wörterbuch	1933	10	10000						
35	Deutscher	Deutsches Wörterbuch	1933	10	10000						
36	Deutscher	Deutsches Wörterbuch	1933	10	10000						
37	Deutscher	Deutsches Wörterbuch	1933	10	10000						
38	Deutscher	Deutsches Wörterbuch	1933	10	10000						
39	Deutscher	Deutsches Wörterbuch	1933	10	10000						
40	Deutscher	Deutsches Wörterbuch	1933	10	10000						
41	Deutscher	Deutsches Wörterbuch	1933	10	10000						
42	Deutscher	Deutsches Wörterbuch	1933	10	10000						
43	Deutscher	Deutsches Wörterbuch	1933	10	10000						
44	Deutscher	Deutsches Wörterbuch	1933	10	10000						
45	Deutscher	Deutsches Wörterbuch	1933	10	10000						
46	Deutscher	Deutsches Wörterbuch	1933	10	10000						
47	Deutscher	Deutsches Wörterbuch	1933	10	10000						
48	Deutscher	Deutsches Wörterbuch	1933	10	10000						
49	Deutscher	Deutsches Wörterbuch	1933	10	10000						
50	Deutscher	Deutsches Wörterbuch	1933	10	10000						

Anmerkung: Die Bände sind nach dem Erscheinungsjahr geordnet. Die Bände sind in der Reihenfolge der Verlage angeordnet.



(Sheet) XII I. Die Wahlkreise in den einzelnen

Ortsnamen	Wahlkreise Kommunen in Zahlen	Wahl in Jahren					Freiwillige Dienst			Religions- angehörige			Gewalt				Todes-	
		Festsetzung					1912	1915	1917	1918	1919	1920	1921	1922	1923	1924	1925	1926
		1906	1907	1908	1909	1910												
Jahr		1	2	3	4	5	6	7	8	9	10	11	12	13	14	15	16	17
Christliche																		
Evangelisch																		
Katholik																		
Islam																		
Schischit																		
Andere																		
Wahlkreise																		
Einwohner																		
Wahlberechtigter																		
Wahlteilnahme																		
Wahlverlust																		
Wahlkosten																		
Wahlresultat																		
Wahlverfahren																		
am 1. Jan. 1925		125	125	125	125	125	125	125	125	125	125	125	125	125	125	125	125	125
„ 1. Jan. 1926		130	130	130	130	130	130	130	130	130	130	130	130	130	130	130	130	130

Die in den Anmerkungen auf S. 194 v. G.

Oberster Württemberg im Jahr 1892

Jahr	Gewinn				Verlust					Gewinn	Gewinn	Gewinn	Gewinn	Gewinn	Gewinn	Gewinn	Gewinn	Gewinn	Gewinn	Gewinn	Gewinn	Gewinn	Gewinn	Gewinn	
	...	...	...	...	...	...	...	...	...																
1890	...	...	...	...	...	...	...	...	...	...	...	...	...	...	...	...	...	...	...	...	...	...	...	...	...
1891	...	...	...	...	...	...	...	...	...	...	...	...	...	...	...	...	...	...	...	...	...	...	...	...	...
1892	...	...	...	...	...	...	...	...	...	...	...	...	...	...	...	...	...	...	...	...	...	...	...	...	...





**III. Jahresheft.**

**L. Allgemeine Statistik der Volkswirtschaft in Württemberg für die Jahre 1905, 1906, 1907.**

Lieferant über die Verwaltung der Statistik in Stuttgart: Württemberg in dem Jahre 1907, herausg. von H. Juchaczewski, Stuttgart, 1909, auch „Bericht des Statistikers an die Stat., betreffend die Verwaltung der Statistik in dem Jahre 1907“, erscheint in der Stat. Anlage zum Monats-Anzeiger v. 26. Jan. 1908 S. 26. — Monat. Zeits. 1908 I S. 125, 1909 I S. 126, 1907 I S. 125, 1908.

**Verkehrsverhältnisse**

Die Zahl der Gütertransporten des Einzelverkehrs in Württemberg betrug nach der Fortschreibung vom 1. Dezember 1905 1 000 000.

Anknüpfungspunkte bildeten die Landposten (3), Eisen- (Stationsposten), 1071 Landposten sowie Dienststellen (1 137) auf 1 Landposten 100 000 Gütertransporten.

Die Zahl der Arbeiter betrug (nach 1907) 104, die der Arbeiterinnen (nach 1907) 90, auf je 100 000 Gütertransporten betrug 103 Arbeiter und 87 Arbeiterinnen.

Rechnung betrafen 20, stellten 20 Arbeiter und 10 Arbeiterinnen.

<b>I. Verwaltung der verschiedenen Besätze Grundbesitz</b>			
<b>A. Gemeindegüterbesitz</b>			
	Jahre		
	1905	1906	1907
1. Schulbesitzungen, wenn bei der Verwaltung der Gemeindegüter stehend	10 125	10 000	10 000
2. Pflanzschulen, Central- und Lokalstellen, wenn bei der Verwaltung stehend	1 000	1 000	1 000
wobei stehend	1 000	1 000	1 000
nicht stehend	—	—	—
Wald stehend	—	—	—
Wald stehend	—	—	—
<b>B. Amtswaldbesitz</b>			
1. Gemeindegüterbesitz			
wobei stehend	11 000	10 000	10 000
wobei stehend	11 000	10 000	10 000
Wald stehend	—	—	—
2. Einzelbesitzer, in welchen der Hauptbesitzer ein Amtswaldbesitzer ist	1 000	1 000	1 000
3. Einzelbesitzer, wie im 1	—	—	—
4. Einzelbesitzer, wie im 2	—	—	—
5. Einzelbesitzer, wie im 3	—	—	—
<b>C. Amtswaldbesitz</b>			
1. Einzelbesitzer			
a) stehend ganz dem Gemeindegüterbesitz	10 000	10 000	10 000
b) bei der Verwaltung stehend	10 000	10 000	10 000
c) Anlagen von anderen öffentlichen Personen, Gemeinden, Gruppen (Gemeindegüterbesitz, Landesbesitz, Anstalt) auf ständiger Verfügung	10 000	10 000	10 000
d) Anknüpfungspunkte von Einzelbesitzern der ständiger Verwaltung	1 000	1 000	1 000

\*) Summe von ständiger Verwaltung



	1932		
	1931	1930	1929
<b>B. In Finanz (Bauspargesellschaft)</b>			
Anlage gewisser gesellschaftlicher Zwecke auf Ein- bauparcelle	100	100	100
<b>C. Immobilien.</b>			
a) Von der Bauverwaltung über weitere Verträge ausgegebenen Titel an die städtische Behörde in gewissen Beträgen und Anzahlen	1 100	1 100	1 100
b) Veranschlagt vom städt. Budget	10 000	10 000	10 000
davon an städt. Budget	4 000	4 000	4 000
an städt. Budget	17 000	17 000	17 000
an Privatbudgeten	4 000	4 000	4 000
an städt. Budget	1 000	1 000	1 000
an städt. Budget	1 000	1 000	1 000
weiter befreit	10 000	10 000	10 000
davon Privatbudgeten	1 000	1 000	1 000
weiter befreit	1 000	1 000	1 000
davon Privatbudgeten	100	100	100
c) Hauptverträge in L. Anlage			
a) Von der Bauverwaltung			
vom städt. Budget	100	100	100
weiter befreit	100	100	100
weiter befreit	10	10	10
b) Von der Bauverwaltung			
vom städt. Budget	4 000	4 000	4 000
vom städt. Budget	1 000	1 000	1 000
weiter befreit	100	100	100
d) Baukosten für			
vom städt. Budget	1 000	1 000	1 000
vom städt. Budget	100	100	100
weiter befreit	10	10	10
<b>Für die Bauverwaltung:</b>			
ausgegebenen Beträge	100	100	100
ausgegebenen Beträge	100	100	100
ausgegebenen Beträge	100	100	100
<b>Für die Bauverwaltung in städt. Anlage</b>			
ausgegebenen Beträge	1 000	1 000	1 000
ausgegebenen Beträge	100	100	100
ausgegebenen Beträge	100	100	100
<b>G. Oberlandesgericht in Stuttgart.</b>			
<b>H. Immobilien.</b>			
a) In der Bauverwaltung städt. gewisser gesellschaftlicher Zwecke, Veranschlagt über und Landbesitzungs- parcels	100	100	100
b) Hauptverträge in städt. Anlage und in der Bauverwaltung	10	10	10

\*) In der Anlage 100 und 1000 zeigen die Tabellen — \*) in der Anlage 1000 zeigen  
\*) Tabellen zeigen die städt. Anlageparcels.

	Jahre		
	2002	2001	2000
<b>I. Ertragsteuern</b>			
a) Ertragsteuern waren zahlungswertig	54	55	54
wurden verbucht	25	45	41
blieben unverbucht	3	10	13
Ertragssteuern in der GuV und in der Bilanz	2	7	28
auf Verrechnung der GuV	14	38	13
b) Rückstellungen waren zahlungswertig	55	71	67
wurden verbucht	37	51	48
blieben unverbucht	7	20	19
Durch Ertragsteuern der GuV und in der Bilanz	16	17	7
Durch Rückstellungen in der GuV und in der Bilanz	21	34	32
c) Änderungen auf Verrechnung der Ertragsteuern (GuV und Bilanz) wurden gebildet	5	4	4
die zugunsten erfolgten	2	—	—
die nicht zugunsten erfolgten	3	4	4
<b>II. Bewertung der nichtverfalligen Geschäftstätigkeit</b>			
<b>I. Derivate und Ausstattungsgegenstände</b>			
a) Derivate und Forderungen waren zu verbuchen	41.000	41.000	41.000
wurden verbucht	41.000	41.000	41.000
blieben unverbucht	—	—	—
Ertragsteuern	1.000	1.000	1.000
Ertragsteuern in der GuV	61.000	61.000	61.000
Ertragsteuern in der Bilanz	1.000	1.000	1.000
b) Ausstattungsgegenstände waren zu verbuchen	10.000	10.000	10.000
wurden verbucht	10.000	10.000	10.000
blieben unverbucht	—	—	—
<b>II. Anlagevermögen</b>			
<b>Immaterielle Vermögensgegenstände</b>			
a) waren zu verbuchen	11.000	11.000	11.000
wurden verbucht	11.000	11.000	11.000
blieben unverbucht	—	—	—
b) waren abzugsfähig	11.000	11.000	11.000
wurden abgeschrieben	11.000	11.000	11.000
blieben abzugsfähig	—	—	—
<b>III. Ertragsteuern sowie über Laufzeit verfallende</b>			
a) Ertragsteuern, Ertragsteuern und Forderungen (GuV)	55	55	55
wurden verbucht	25	31	32
blieben unverbucht	3	24	23
b) In Bilanzierungsperiode kam es zu Abänderungen	55	55	55
dieser Ertragsteuern	55	55	55
c) Kameral und Lohnsteuerermittlungsgegenstände	55	55	55
wurden verbucht	55	55	55
blieben unverbucht	—	—	—
d) waren abzugsfähig	55	55	55
wurden abgeschrieben	55	55	55
blieben abzugsfähig	—	—	—

\*) 2002 ist 2001, 2001 ist 2000. Bilanz-Jahre 2000 = I. B. 2001, 2002 verbleiben ohne Berücksichtigung angestrichelter Zeilen.

**XIII. 2. Fortsetzung des Überblicks über die Geschäftstätigkeit der wirt. L.-Banken über die Verabreichung der Vermögensgegenstände im Berichtsjahre 1927 (S. 126, 127).  
Nichtig betreffend die Fortreibung der Vermögensgegenstände im Jahre 1927.**

Transaktionen	1927	1926		1925		1924
		1. Jan. bis 31. Dez.	31. Dez. 1926	1. Jan. 1925	31. Dez. 1925	
<b>I. Aktiva</b>						
<b>A. Kasse</b>						
Kassengeld	20.700	21.972	21.192	21.020	20.224	22.197
Bankguthaben d. Kreditbanken	26.272	24.762	27.777	27.776	25.4	26.269
	46.972	46.734	48.969	48.796	45.668	48.466
<b>B. Forderungen</b>						
<b>1. Forderungen aus Lieferungen</b>						
Kassengeld	24.799	27.759	24.427	24.920	23.229	24.268
Bankguthaben	2.720	2.297	2.627	2.277	2.769	2.268
Kontokorrenten	22.497	20.292	22.244	22.227	24.222	22.222
	49.996	50.348	49.298	49.424	50.220	48.758
<b>2. Forderungen aus Lieferungen</b>						
Kassengeld	1.059	1.099	—	1.010	—	—
Bankguthaben	1.222	1.222	—	1.222	—	—
Kontokorrenten	1.271	1.271	—	1.271	—	—
	3.552	3.592	—	3.503	—	—
<b>II. Forderungen aus Lieferungen</b>						
Kassengeld	4.752	4.752	4.752	4.752	4.752	4.752
Bankguthaben	4.000	3.999	4.000	4.000	4.000	4.000
Kontokorrenten	4.000	3.999	4.000	4.000	4.000	4.000
	12.752	12.750	12.752	12.752	12.752	12.752
<b>III. Forderungen aus Lieferungen</b>						
Kassengeld	1.000	1.000	—	1.000	—	—
Bankguthaben	—	—	—	—	—	—
Kontokorrenten	1.000	1.000	—	1.000	—	—
	2.000	2.000	—	2.000	—	—
<b>IV. Forderungen aus Lieferungen</b>						
Kassengeld	1.000	1.000	—	1.000	—	—
Bankguthaben	—	—	—	—	—	—
Kontokorrenten	1.000	1.000	—	1.000	—	—
	2.000	2.000	—	2.000	—	—
<b>3. Forderungen aus Lieferungen</b>						
Kassengeld	1.000	1.000	—	1.000	—	—
Bankguthaben	—	—	—	—	—	—
Kontokorrenten	1.000	1.000	—	1.000	—	—
	2.000	2.000	—	2.000	—	—
<b>V. Forderungen aus Lieferungen</b>						
Kassengeld	1.000	1.000	—	1.000	—	—
Bankguthaben	—	—	—	—	—	—
Kontokorrenten	1.000	1.000	—	1.000	—	—
	2.000	2.000	—	2.000	—	—
<b>4. Forderungen aus Lieferungen</b>						
Kassengeld	1.000	1.000	—	1.000	—	—
Bankguthaben	—	—	—	—	—	—
Kontokorrenten	1.000	1.000	—	1.000	—	—
	2.000	2.000	—	2.000	—	—
<b>5. Forderungen aus Lieferungen</b>						
Kassengeld	1.000	1.000	—	1.000	—	—
Bankguthaben	—	—	—	—	—	—
Kontokorrenten	1.000	1.000	—	1.000	—	—
	2.000	2.000	—	2.000	—	—
<b>6. Forderungen aus Lieferungen</b>						
Kassengeld	1.000	1.000	—	1.000	—	—
Bankguthaben	—	—	—	—	—	—
Kontokorrenten	1.000	1.000	—	1.000	—	—
	2.000	2.000	—	2.000	—	—
<b>7. Forderungen aus Lieferungen</b>						
Kassengeld	1.000	1.000	—	1.000	—	—
Bankguthaben	—	—	—	—	—	—
Kontokorrenten	1.000	1.000	—	1.000	—	—
	2.000	2.000	—	2.000	—	—
<b>8. Forderungen aus Lieferungen</b>						
Kassengeld	1.000	1.000	—	1.000	—	—
Bankguthaben	—	—	—	—	—	—
Kontokorrenten	1.000	1.000	—	1.000	—	—
	2.000	2.000	—	2.000	—	—
<b>9. Forderungen aus Lieferungen</b>						
Kassengeld	1.000	1.000	—	1.000	—	—
Bankguthaben	—	—	—	—	—	—
Kontokorrenten	1.000	1.000	—	1.000	—	—
	2.000	2.000	—	2.000	—	—
<b>10. Forderungen aus Lieferungen</b>						
Kassengeld	1.000	1.000	—	1.000	—	—
Bankguthaben	—	—	—	—	—	—
Kontokorrenten	1.000	1.000	—	1.000	—	—
	2.000	2.000	—	2.000	—	—
<b>11. Forderungen aus Lieferungen</b>						
Kassengeld	1.000	1.000	—	1.000	—	—
Bankguthaben	—	—	—	—	—	—
Kontokorrenten	1.000	1.000	—	1.000	—	—
	2.000	2.000	—	2.000	—	—
<b>12. Forderungen aus Lieferungen</b>						
Kassengeld	1.000	1.000	—	1.000	—	—
Bankguthaben	—	—	—	—	—	—
Kontokorrenten	1.000	1.000	—	1.000	—	—
	2.000	2.000	—	2.000	—	—
<b>13. Forderungen aus Lieferungen</b>						
Kassengeld	1.000	1.000	—	1.000	—	—
Bankguthaben	—	—	—	—	—	—
Kontokorrenten	1.000	1.000	—	1.000	—	—
	2.000	2.000	—	2.000	—	—
<b>14. Forderungen aus Lieferungen</b>						
Kassengeld	1.000	1.000	—	1.000	—	—
Bankguthaben	—	—	—	—	—	—
Kontokorrenten	1.000	1.000	—	1.000	—	—
	2.000	2.000	—	2.000	—	—

1 In der Bilanz sind solche der im Berichtsjahre der im Berichtsjahre demnach auf dem; vgl. Banker-Wirt. Jahrb. Bd. 1, S. 126 - 127) Kontokorrenten mit 1927 an. 1927 an. 1927 an.

**Stärkte in Bezug auf Preisveränderungen während der 10 Jahre 1878-1900.**

Veranschaulicht nach A. Joffe'scher Methode, (vergl. 1890) nach „Veränd. der Jahreserlöse aus der Produktion“ in 1000 Stk., bezogen auf den Durchschnitt 1878-1880 (100) (vergl. 1890 S. 102.)

1878	1880	1884	1888	1892	1900	Preisveränderung
100	100	100	111	102	107	
<b>je 1000 Stückgewicht:</b>						
<b>A. Aufschlag</b>						
14 000	15 000	15 100	15 000	15 100	15 000	Aufschlag
100	107	101	100	107	100	Erhöhen
20 000	21 000	21 100	21 000	21 100	21 000	Erhöhen
100	105	101	100	105	100	Erhöhen
<b>B. Erhöhen</b>						
100	107	101	100	107	100	Erhöhen
100	107	101	100	107	100	Erhöhen
<b>C. Erhöhen</b>						
100	107	101	100	107	100	Erhöhen
100	107	101	100	107	100	Erhöhen
<b>je 1000 Stückgewicht:</b>						
<b>1. Erhöhen</b>						
100	107	101	100	107	100	Erhöhen
100	107	101	100	107	100	Erhöhen
<b>2. Erhöhen</b>						
100	107	101	100	107	100	Erhöhen
100	107	101	100	107	100	Erhöhen
<b>3. Erhöhen</b>						
100	107	101	100	107	100	Erhöhen
100	107	101	100	107	100	Erhöhen
<b>je 1000 Stückgewicht:</b>						
<b>1. Erhöhen</b>						
100	107	101	100	107	100	Erhöhen
100	107	101	100	107	100	Erhöhen
<b>2. Erhöhen</b>						
100	107	101	100	107	100	Erhöhen
100	107	101	100	107	100	Erhöhen
<b>3. Erhöhen</b>						
100	107	101	100	107	100	Erhöhen
100	107	101	100	107	100	Erhöhen

gegebenen Preisveränderungen die Zahl der Erhöhen und die Erhöhen für sich nicht mehr...



XIII. B. Die im Jahr 1920 in Württemberg abgewirkten Verrechnungen und Vergleichen gegen Reichsbanknoten. (Jahresabschluss 1920) (Zahl d. Banknoten steht links in 100 000 M, Zahl d. Reichsbanknoten rechts in 100 000 M. Mehrerlöse aufwärts.)

Ergebnis der Verrechnung	Ende des			Nach dem Verrechnungssaldo nach dem										
	1919 Beginn 10.1.20	Anfang 1.1.20	Ende 31.12.20	Reichsbanknoten		Mark		Reichsnotenbanken						
				1919	1920	1919	1920	Forderungen			Verbindlichkeiten	Sonder- renten- Pflücken		
I.	II.	III.	IV.	V.	VI.	VII.	VIII.	IX.	X.	XI.	XII.	XIII.	XIV.	
<b>a) Verrechnungen und Vergleichen gegen Reichsbanknoten, abgewirkte Erlöse in 100 000 M.</b>														
Reichsbanknoten	1.074	2.071	5.429	575	72	—	346	228	74	1	2	2	2	2
Reichsnotenbanken	892	892	892	320	34	2	338	591	798	—	—	—	—	—
Banknoten	102	102	102	395	32	—	788	411	188	—	—	—	—	—
Reichsbanknoten	198	220	222	215	27	—	322	226	200	—	—	—	—	—
Württemberg	1.028	2.022	5.428	3.246	322	27	1.974	2.028	542	2	2	2	2	2
Zusammen	12.650	22.027	22.250	12.650	1.287	2.270	825	12.022	12.172	12.172	12.172	12.172	12.172	12.172
<b>b) Verrechnungen und Vergleichen gegen die Provinzen</b>														
Reichsbanknoten	1.687	1.222	1.420	1.222	221	12	1.222	1.222	122	2	2	2	2	2
Reichsnotenbanken	1.720	1.222	1.420	1.222	121	12	1.222	1.222	122	—	—	—	—	—
Banknoten	1.624	1.222	1.420	1.222	98	12	1.222	1.222	122	—	—	—	—	—
Reichsbanknoten	1.679	1.222	1.420	1.222	121	12	1.222	1.222	122	2	2	2	2	2
Württemberg	1.628	1.222	1.420	1.222	98	12	1.222	1.222	122	—	—	—	—	—
Zusammen	22.027	22.027	22.250	22.027	2.270	2.270	2.270	2.270	2.270	2.270	2.270	2.270	2.270	2.270
<b>c) Verrechnungen und Vergleichen gegen den Provinzial</b>														
Reichsbanknoten	2.022	1.222	1.420	1.222	221	12	1.222	1.222	122	—	—	—	—	—
Reichsnotenbanken	1.720	1.222	1.420	1.222	121	12	1.222	1.222	122	—	—	—	—	—
Banknoten	1.624	1.222	1.420	1.222	98	12	1.222	1.222	122	—	—	—	—	—
Reichsbanknoten	2.022	1.222	1.420	1.222	121	12	1.222	1.222	122	2	2	2	2	2
Zusammen	22.027	22.027	22.250	22.027	2.270	2.270	2.270	2.270	2.270	2.270	2.270	2.270	2.270	2.270
<b>d) Verrechnungen und Vergleichen im Inland</b>														
Reichsbanknoten	20	20	20	20	1	—	20	20	2	—	—	—	—	—
Reichsnotenbanken	20	20	20	20	—	—	20	20	2	—	—	—	—	—
Banknoten	20	20	20	20	1	—	20	20	2	—	—	—	—	—
Reichsbanknoten	20	20	20	20	1	—	20	20	2	—	—	—	—	—
Württemberg	20	20	20	20	1	—	20	20	2	—	—	—	—	—
Zusammen	220	220	220	220	220	220	220	220	220	220	220	220	220	220
Zusammen	2.022	1.222	1.420	1.222	1.222	1.222	1.222	1.222	1.222	1.222	1.222	1.222	1.222	1.222
<b>e) Verrechnungen und Vergleichen gegen Reichsbanknoten (Mehrerlöse)</b>														
Reichsbanknoten	2.222	2.222	2.222	2.222	222	22	2.222	2.222	222	2	2	2	2	2
Reichsnotenbanken	2.222	2.222	2.222	2.222	222	22	2.222	2.222	222	—	—	—	—	—
Banknoten	2.222	2.222	2.222	2.222	222	22	2.222	2.222	222	—	—	—	—	—
Reichsbanknoten	2.222	2.222	2.222	2.222	222	22	2.222	2.222	222	2	2	2	2	2
Württemberg	2.222	2.222	2.222	2.222	222	22	2.222	2.222	222	—	—	—	—	—
Zusammen	22.222	22.222	22.222	22.222	22.222	22.222	22.222	22.222	22.222	22.222	22.222	22.222	22.222	22.222

\*) Die im Jahr 1920 abgewirkten Verrechnungen und Vergleichen gegen Reichsbanknoten und die im Jahr 1920 abgewirkten Verrechnungen und Vergleichen gegen die Provinzen sind in den Tabellen III und IV im Anhang veröffentlicht. Die im Jahr 1920 abgewirkten Verrechnungen und Vergleichen gegen den Provinzial und die im Jahr 1920 abgewirkten Verrechnungen und Vergleichen im Inland sind in den Tabellen V und VI im Anhang veröffentlicht. Die im Jahr 1920 abgewirkten Verrechnungen und Vergleichen gegen Reichsbanknoten (Mehrerlöse) sind in der Tabelle VII im Anhang veröffentlicht.





**XIII 4. Vergleichende Übersicht über die in den 4 Jahren 1942—1945 in  
Württemberg abgesetzten Lebeweine und Vergleichen gegen Rhein-  
weine (Kilometerkilogramm)**  
(Wiesmann 1946, S. 11 ff. 20 ff., 1947, S. 2 ff. 24 ff., 1948, S. 2 ff. 24 ff., 26 ff. 28 ff.)  
 1. Abgabe Wein.

Jahre	Einkauf			Verkauf von Weinweinen im Vergleich mit Rheinweinen											
	Wein- verkauf in % 1937=100	Kilogramm 1937=100	Ver- kauf in % 1937=100	Lebeweine		Rheinweine		Rheingebietsweine							
				in %	Kilogramm	in %	Kilogramm	Wein			Sekt				
1.	2.	3.	4.	5.	6.	7.	8.	9.	10.	11.	12.	13.	14.	15.	
<b>a) Weinweine und Vergleichen gegen Rheinweine, Rheingebietsweine</b>															
1942	1260	242,5	2360	2360	176	37	2320	1260	401	1	18	126			
1943	1260	2375	2360	1760	170	37	2320	1260	400	—	18	126			
1944	1260	2320	2360	2320	160	37	2320	1260	401	1	18	126			
1945	1260	2320	2360	2320	160	37	2320	1260	401	1	18	126			
<b>4-jähr. Durchschnitt</b>	<b>1260</b>	<b>2371</b>	<b>2360</b>	<b>2320</b>	<b>166</b>	<b>37</b>	<b>2320</b>	<b>1260</b>	<b>400</b>	<b>1</b>	<b>18</b>	<b>126</b>			
<b>b) Weinweine und Vergleichen gegen die Feinweine</b>															
1942	1700	447,5	470	470	100	100	470	1700	124	1	10	100			
1943	1700	440	470	470	100	100	470	1700	144	1	10	100			
1944	1700	440	470	470	100	100	470	1700	144	1	10	100			
1945	1700	440	470	470	100	100	470	1700	144	1	10	100			
<b>4-jähr. Durchschnitt</b>	<b>1700</b>	<b>440</b>	<b>470</b>	<b>470</b>	<b>100</b>	<b>100</b>	<b>470</b>	<b>1700</b>	<b>144</b>	<b>1</b>	<b>10</b>	<b>100</b>			
<b>c) Weinweine und Vergleichen gegen den Feinweinen</b>															
1942	2220	760	440	420	100	100	420	2220	100	1	17	10			
1943	2220	760	440	420	100	100	420	2220	100	1	17	10			
1944	2220	760	440	420	100	100	420	2220	100	1	17	10			
1945	2220	760	440	420	100	100	420	2220	100	1	17	10			
<b>4-jähr. Durchschnitt</b>	<b>2220</b>	<b>760</b>	<b>440</b>	<b>420</b>	<b>100</b>	<b>100</b>	<b>420</b>	<b>2220</b>	<b>100</b>	<b>1</b>	<b>17</b>	<b>10</b>			
<b>d) Weinweine und Vergleichen im Amt</b>															
1942	100	170	140	140	100	100	140	100	—	—	—	1			
1943	100	140	140	140	100	100	140	100	—	—	1	1			
1944	100	140	140	140	100	100	140	100	—	—	1	1			
1945	100	140	140	140	100	100	140	100	—	—	1	1			
<b>4-jähr. Durchschnitt</b>	<b>100</b>	<b>140</b>	<b>140</b>	<b>140</b>	<b>100</b>	<b>100</b>	<b>140</b>	<b>100</b>	<b>—</b>	<b>—</b>	<b>1</b>	<b>1</b>			
<b>Lebeweine und Vergleichen gegen Rheingebietsweine</b>															
1942	2220	2420	2420	2220	100	100	2220	2220	410	1	10	100			
1943	2220	2420	2420	2220	100	100	2220	2220	410	1	10	100			
1944	2220	2420	2420	2220	100	100	2220	2220	410	1	10	100			
1945	2220	2420	2420	2220	100	100	2220	2220	410	1	10	100			
<b>4-jähr. Durchschnitt</b>	<b>2220</b>	<b>2420</b>	<b>2420</b>	<b>2220</b>	<b>100</b>	<b>100</b>	<b>2220</b>	<b>2220</b>	<b>410</b>	<b>1</b>	<b>10</b>	<b>100</b>			

\*) \*) \*) Reihen für Anmerkungen 1 bis 11 und 12 bis 13

Fortsetzung der nachfolgenden Tabelle 4

Umsatz der Volkswirtschaft der in den Jahren 1920-1928 durch Verkauf von Waren und Leistungen gegen Bezahlung in der Wirtschaft des inländischen Faktors (in Mio. Reichsmark). Dieser Umsatz schließt nicht besonders die nachfolgenden der Zahl der Beschäftigten in den Fabriken und Gewerbetrieben in

Jahre	Zahl der Beschäftigten in Mio.											
	1920		1921		1922		1923		1924		1928	
	1	2	3	4	5	6	7	8	9	10	11	
1920	100	100	100	100	100	100	100	100	100	100	100	
1921	112	112	112	112	112	112	112	112	112	112	112	
1922	125	125	125	125	125	125	125	125	125	125	125	
1923	138	138	138	138	138	138	138	138	138	138	138	
1924	150	150	150	150	150	150	150	150	150	150	150	
1928	185	185	185	185	185	185	185	185	185	185	185	
1928/29	198	198	198	198	198	198	198	198	198	198	198	

Tabelle 4

Jahre	Zahl der Beschäftigten in Mio.											
	1920		1921		1922		1923		1924		1928	
	1	2	3	4	5	6	7	8	9	10	11	
1920	100	100	100	100	100	100	100	100	100	100	100	
1921	112	112	112	112	112	112	112	112	112	112	112	
1922	125	125	125	125	125	125	125	125	125	125	125	
1923	138	138	138	138	138	138	138	138	138	138	138	
1924	150	150	150	150	150	150	150	150	150	150	150	
1928	185	185	185	185	185	185	185	185	185	185	185	
1928/29	198	198	198	198	198	198	198	198	198	198	198	

Umsatz der Volkswirtschaft

Umsatz der Volkswirtschaft der in den Jahren 1920-1928

Jahre	Umsatz der Volkswirtschaft in Mio. Reichsmark											
	1920		1921		1922		1923		1924		1928	
	1	2	3	4	5	6	7	8	9	10	11	
1920	100	100	100	100	100	100	100	100	100	100	100	
1921	112	112	112	112	112	112	112	112	112	112	112	
1922	125	125	125	125	125	125	125	125	125	125	125	
1923	138	138	138	138	138	138	138	138	138	138	138	
1924	150	150	150	150	150	150	150	150	150	150	150	
1928	185	185	185	185	185	185	185	185	185	185	185	
1928/29	198	198	198	198	198	198	198	198	198	198	198	

Tabelle 5

Jahre	Umsatz der Volkswirtschaft in Mio. Reichsmark											
	1920		1921		1922		1923		1924		1928	
	1	2	3	4	5	6	7	8	9	10	11	
1920	100	100	100	100	100	100	100	100	100	100	100	
1921	112	112	112	112	112	112	112	112	112	112	112	
1922	125	125	125	125	125	125	125	125	125	125	125	
1923	138	138	138	138	138	138	138	138	138	138	138	
1924	150	150	150	150	150	150	150	150	150	150	150	
1928	185	185	185	185	185	185	185	185	185	185	185	
1928/29	198	198	198	198	198	198	198	198	198	198	198	

Die Zahlen sind in Mio. Reichsmark angegeben. Die Zahlen für 1928/29 sind auf Basis der vorläufigen Zahlen für 1928/29 berechnet.

**XIII. 5. Bestand und Bewegung der Schlagsprengelbereitung in den**

**1. Betriebs- und Wasserkraftwerken der Reichs- und Landesregierungen und der öffentlichen Betriebe im Vergleich mit der Menge aus Staats-Anlagen v. d. W. 1910 Nr. 24**

1	2	3					4								
		5					6								
		6	7	8	9	10	11	12	13	14	15				
16	17	18	19	20	21	22							23	24	
						25	26	27	28	29	30	31			32
33		34		35		36		37		38		39		40	
41		42		43		44		45		46		47		48	
49		50		51		52		53		54		55		56	
57		58		59		60		61		62		63		64	
65		66		67		68		69		70		71		72	
73		74		75		76		77		78		79		80	
81		82		83		84		85		86		87		88	
89		90		91		92		93		94		95		96	
97		98		99		100		101		102		103		104	
105		106		107		108		109		110		111		112	
113		114		115		116		117		118		119		120	
121		122		123		124		125		126		127		128	
129		130		131		132		133		134		135		136	
137		138		139		140		141		142		143		144	
145		146		147		148		149		150		151		152	
153		154		155		156		157		158		159		160	
161		162		163		164		165		166		167		168	
169		170		171		172		173		174		175		176	
177		178		179		180		181		182		183		184	
185		186		187		188		189		190		191		192	
193		194		195		196		197		198		199		200	

\*) 1910/11: 1. 10. 11 — 2. 10. 11 — 3. 10. 11 — 4. 10. 11 — 5. 10. 11 — 6. 10. 11 — 7. 10. 11 — 8. 10. 11 — 9. 10. 11 — 10. 10. 11 — 11. 10. 11 — 12. 10. 11 — 13. 10. 11 — 14. 10. 11 — 15. 10. 11 — 16. 10. 11 — 17. 10. 11 — 18. 10. 11 — 19. 10. 11 — 20. 10. 11 — 21. 10. 11 — 22. 10. 11 — 23. 10. 11 — 24. 10. 11 — 25. 10. 11 — 26. 10. 11 — 27. 10. 11 — 28. 10. 11 — 29. 10. 11 — 30. 10. 11 — 31. 10. 11 — 32. 10. 11 — 33. 10. 11 — 34. 10. 11 — 35. 10. 11 — 36. 10. 11 — 37. 10. 11 — 38. 10. 11 — 39. 10. 11 — 40. 10. 11 — 41. 10. 11 — 42. 10. 11 — 43. 10. 11 — 44. 10. 11 — 45. 10. 11 — 46. 10. 11 — 47. 10. 11 — 48. 10. 11 — 49. 10. 11 — 50. 10. 11 — 51. 10. 11 — 52. 10. 11 — 53. 10. 11 — 54. 10. 11 — 55. 10. 11 — 56. 10. 11 — 57. 10. 11 — 58. 10. 11 — 59. 10. 11 — 60. 10. 11 — 61. 10. 11 — 62. 10. 11 — 63. 10. 11 — 64. 10. 11 — 65. 10. 11 — 66. 10. 11 — 67. 10. 11 — 68. 10. 11 — 69. 10. 11 — 70. 10. 11 — 71. 10. 11 — 72. 10. 11 — 73. 10. 11 — 74. 10. 11 — 75. 10. 11 — 76. 10. 11 — 77. 10. 11 — 78. 10. 11 — 79. 10. 11 — 80. 10. 11 — 81. 10. 11 — 82. 10. 11 — 83. 10. 11 — 84. 10. 11 — 85. 10. 11 — 86. 10. 11 — 87. 10. 11 — 88. 10. 11 — 89. 10. 11 — 90. 10. 11 — 91. 10. 11 — 92. 10. 11 — 93. 10. 11 — 94. 10. 11 — 95. 10. 11 — 96. 10. 11 — 97. 10. 11 — 98. 10. 11 — 99. 10. 11 — 100. 10. 11 — 101. 10. 11 — 102. 10. 11 — 103. 10. 11 — 104. 10. 11 — 105. 10. 11 — 106. 10. 11 — 107. 10. 11 — 108. 10. 11 — 109. 10. 11 — 110. 10. 11 — 111. 10. 11 — 112. 10. 11 — 113. 10. 11 — 114. 10. 11 — 115. 10. 11 — 116. 10. 11 — 117. 10. 11 — 118. 10. 11 — 119. 10. 11 — 120. 10. 11 — 121. 10. 11 — 122. 10. 11 — 123. 10. 11 — 124. 10. 11 — 125. 10. 11 — 126. 10. 11 — 127. 10. 11 — 128. 10. 11 — 129. 10. 11 — 130. 10. 11 — 131. 10. 11 — 132. 10. 11 — 133. 10. 11 — 134. 10. 11 — 135. 10. 11 — 136. 10. 11 — 137. 10. 11 — 138. 10. 11 — 139. 10. 11 — 140. 10. 11 — 141. 10. 11 — 142. 10. 11 — 143. 10. 11 — 144. 10. 11 — 145. 10. 11 — 146. 10. 11 — 147. 10. 11 — 148. 10. 11 — 149. 10. 11 — 150. 10. 11 — 151. 10. 11 — 152. 10. 11 — 153. 10. 11 — 154. 10. 11 — 155. 10. 11 — 156. 10. 11 — 157. 10. 11 — 158. 10. 11 — 159. 10. 11 — 160. 10. 11 — 161. 10. 11 — 162. 10. 11 — 163. 10. 11 — 164. 10. 11 — 165. 10. 11 — 166. 10. 11 — 167. 10. 11 — 168. 10. 11 — 169. 10. 11 — 170. 10. 11 — 171. 10. 11 — 172. 10. 11 — 173. 10. 11 — 174. 10. 11 — 175. 10. 11 — 176. 10. 11 — 177. 10. 11 — 178. 10. 11 — 179. 10. 11 — 180. 10. 11 — 181. 10. 11 — 182. 10. 11 — 183. 10. 11 — 184. 10. 11 — 185. 10. 11 — 186. 10. 11 — 187. 10. 11 — 188. 10. 11 — 189. 10. 11 — 190. 10. 11 — 191. 10. 11 — 192. 10. 11 — 193. 10. 11 — 194. 10. 11 — 195. 10. 11 — 196. 10. 11 — 197. 10. 11 — 198. 10. 11 — 199. 10. 11 — 200. 10. 11



## (Folje XIII. 5. Stand und Bewegung der Geldgrundverfügung in den

Stand, Anfang und Bewegung der Geldgrundverfügung	2017							2018 (Stand)						
	Mit den EU-Beiträgen	1) 2017	2) 2017	3) 2017	4) 2017	5) 2017	6) 2017	7) 2017	8) 2018	9) 2018	10) 2018	11) 2018	12) 2018	
														Geldgrundverfügung
Stand am 31. Dez. 2016	50	600	600	600	750	60	0	1 000 000	1 000 000	1 000 000	1 000 000	1 000 000	1 000 000	
in Höhe der Veränderung gegen 2016 laut:														
<b>Bewegungen</b>														
a) neue Ausgabe 2017	177	1 600	1 600	1 600	1 600	1 600	1 600	2 225 000	2 225 000	2 225 000	2 225 000	2 225 000	2 225 000	
b) außerplanmäßige Einlagen, Bauschule, aus dem Kultur-Einzelhaushalt, etw. aus anderen etc., jeweils getrennt	20	10	10	10	10	10	10	277 700	277 700	277 700	277 700	277 700	277 700	
c) aus anderen Haushaltsstellen übernommen	1	10	10	10	10	10	10	60 000	60 000	60 000	60 000	60 000	60 000	
d) 2017-2017	198	1 610	1 610	1 610	1 610	1 610	1 610	2 562 700	2 562 700	2 562 700	2 562 700	2 562 700	2 562 700	
<b>Bewegungen im:</b>														
e) Kultur-Einzelhaushalt einzeljährig	64	1 000	1 000	1 000	1 000	1 000	1 000	1 000 000	1 000 000	1 000 000	1 000 000	1 000 000	1 000 000	
f) Kultur-Einzelhaushalt einzeljährig	1	10	10	10	10	10	10	60 000	60 000	60 000	60 000	60 000	60 000	
g) getrennt	1	1	1	1	1	1	1	60 000	60 000	60 000	60 000	60 000	60 000	
h) einzeljährig	1	1	1	1	1	1	1	60 000	60 000	60 000	60 000	60 000	60 000	
i) einzeljährig (gesamt)	1	1	1	1	1	1	1	60 000	60 000	60 000	60 000	60 000	60 000	
j) aus anderen Haushaltsstellen übernommen	1	10	10	10	10	10	10	60 000	60 000	60 000	60 000	60 000	60 000	
k) an Kultur-Einzelhaushalt/ einzeljährig über die Kultur-Einzelhaushalt übernommen	11	10	10	10	10	10	10	60 000	60 000	60 000	60 000	60 000	60 000	
von der d) 2017	198	1 610	1 610	1 610	1 610	1 610	1 610	2 562 700	2 562 700	2 562 700	2 562 700	2 562 700	2 562 700	
Stand am 31. Dez. 2017	268	2 210	2 210	2 210	2 210	2 210	2 210	2 562 700	2 562 700	2 562 700	2 562 700	2 562 700	2 562 700	
Stand gegenüber dem Stand am 31. Dez. 2016														
Zunahme	218	1 610	1 610	1 610	1 610	1 610	1 610	1 562 700	1 562 700	1 562 700	1 562 700	1 562 700	1 562 700	
Abnahme	-	-	-	-	-	-	-	-	-	-	-	-	-	

1) 2017 = 2017, 2) 2017 = 2017, 3) 2017 = 2017, 4) 2017 = 2017, 5) 2017 = 2017, 6) 2017 = 2017, 7) 2017 = 2017, 8) 2018 = 2018, 9) 2018 = 2018, 10) 2018 = 2018, 11) 2018 = 2018, 12) 2018 = 2018



**XIII. 4. Danks Ertragstabellen nach der Statistik der geologischen Staatseisenbahn in den 10 Verrechnungsjahren 1878/79—1887/88.**  
 Übersicht der Einnahmen der Jahre an der Berg-, Schmelz- und der Fabrik- und anderen Abteilungen der Staatseisenbahn während  
 des Jahres am 1. April 1877 bis 31. März 1888, nachfolgend % der Einnahme vom Jahre am 1. d. März 1877 bis 31. d. März 1877 = 10000. (Abh. 1887/88 S. 124.)

Beschreibung	Verrechnungsjahre:									
	1. April—31. März									
	1877/78	1878/79	1879/80	1880/81	1881/82	1882/83	1883/84	1884/85	1885/86	1887/88
<b>Summe der Einnahmen der Bergwerke, Schmelz- und der Fabrik- und anderen Abteilungen der Staatseisenbahn</b>	1000	1000	1000	1000	1000	1000	1000	1000	1000	1000
1. Einnahme der Bergwerke	300	300	300	300	300	300	300	300	300	300
2. Einnahme der Schmelzwerke	200	200	200	200	200	200	200	200	200	200
3. Einnahme der Fabrik- und anderen Abteilungen	500	500	500	500	500	500	500	500	500	500
<b>Einnahme der Bergwerke</b>	300	300	300	300	300	300	300	300	300	300
1. Einnahme der Bergwerke	300	300	300	300	300	300	300	300	300	300
2. Einnahme der Bergwerke	300	300	300	300	300	300	300	300	300	300
<b>Einnahme der Schmelzwerke</b>	200	200	200	200	200	200	200	200	200	200
1. Einnahme der Schmelzwerke	200	200	200	200	200	200	200	200	200	200
2. Einnahme der Schmelzwerke	200	200	200	200	200	200	200	200	200	200
<b>Einnahme der Fabrik- und anderen Abteilungen</b>	500	500	500	500	500	500	500	500	500	500
1. Einnahme der Fabrik- und anderen Abteilungen	500	500	500	500	500	500	500	500	500	500
2. Einnahme der Fabrik- und anderen Abteilungen	500	500	500	500	500	500	500	500	500	500

\*) Die Verrechnungspläne 1878/79 enthält wegen Verlegung des Abrechnungsjahres auf den 1. April nur 9 Monate (276 Tage) — \*) Die Einnahme- und Ausgaben der Jahre 1886/87 und 1887/88 sind in der Tabelle nicht enthalten.

**XIII. 1. Die Geschäftstätigkeit der Verwaltungsgerichtsbehörden in Württemberg im den Jahren 1933, 1934, 1937.**

1. Bereich des Verwaltungsrichters an Firstinstanz betreffend die Geschäftstätigkeit der Verwaltungsgerichtsbehörden vom 1. Januar bis 31. Dezember 1937, eingeteilt in Amtsbereiche \* (20 Fälle 1933 bis 34. — vom Jahre 1937 1 1 2 2 2 1937.)

1. Tätigkeit der Amtsbereiche als Verwaltungsgerichtsbehörden <i>in der Instanz.</i>			Jahre			
			1933	1934	1937	
<b>Verwaltungsgerichtlich wenn <i>wenn</i> zuständig</b>						
<i>bei der Entscheidung <i>Lehrbefugnis</i></i>						
				<i>Bauhöfen</i>		
				<i>Erzweigen</i>		
				<i>Uffn</i>		
			<i>In gesamt</i>	102	121	120
<i>wenn <i>nicht</i> zuständig</i>						
<i>bei der Entscheidung <i>Lehrbefugnis</i></i>						
	<i>1933</i>	<i>1934</i>	<i>1937</i>			
	<i>1</i>	<i>1</i>	<i>2</i>	<i>auf besch. Welle</i>	<i>21</i>	<i>21</i>
				<i>auf besch. Welle</i>	<i>22</i>	<i>24</i>
				<i>Uffn</i>	<i>2</i>	<i>2</i>
				<i>In gesamt</i>	<i>45</i>	<i>49</i>
				<i>auf besch. Welle</i>	<i>23</i>	<i>27</i>
				<i>Uffn</i>	<i>1</i>	<i>1</i>
				<i>In gesamt</i>	<i>24</i>	<i>28</i>
				<i>Uffn</i>	<i>22</i>	<i>26</i>
				<i>In gesamt</i>	<i>47</i>	<i>54</i>
<i>Uffnen <i>nicht</i> zuständig</i>						
<i>bei der Entscheidung <i>Lehrbefugnis</i></i>						
				<i>Bauhöfen</i>	<i>2</i>	<i>1</i>
				<i>Erzweigen</i>	<i>1</i>	<i>1</i>
				<i>Uffn</i>	<i>1</i>	<i>1</i>
			<i>In gesamt</i>	<i>4</i>	<i>3</i>	
<b>2. Tätigkeit des Verwaltungsgerichts</b>						
Verwaltungsgerichtlich <i>nicht</i> wenn <i>sonst</i> <i>nicht</i> <i>in</i> <i>die</i> <i>Instanz</i> <i>1</i> wenn <i>zuständig</i>						
	<i>1933</i>	<i>1934</i>	<i>1937</i>			
	<i>1</i>	<i>3</i>	<i>1</i>	<i>von</i> <i>angehört</i>	<i>12</i>	<i>3</i>
				<i>Uffn</i>	<i>1</i>	<i>4</i>
				<i>In gesamt</i>	<i>13</i>	<i>7</i>
				<i>Uffn</i>	<i>1</i>	<i>4</i>
				<i>In gesamt</i>	<i>2</i>	<i>4</i>
				<i>Uffnen <i>nicht</i> zuständig</i>	<i>2</i>	<i>1</i>
				<i>In gesamt</i>	<i>4</i>	<i>5</i>
<b>Verwaltungsgerichtlich <i>in</i> <i>die</i> <i>Instanz</i> <i>1</i> wenn <i>zuständig</i></b>						
	<i>1933</i>	<i>1934</i>	<i>1937</i>			
	<i>1</i>	<i>1</i>	<i>3</i>	<i>von</i> <i>angehört</i>	<i>11</i>	<i>13</i>
				<i>Uffn</i>	<i>2</i>	<i>2</i>
				<i>In gesamt</i>	<i>13</i>	<i>15</i>
				<i>Uffnen <i>nicht</i> zuständig</i>	<i>2</i>	<i>2</i>
				<i>In gesamt</i>	<i>15</i>	<i>17</i>
				<i>Uffnen <i>nicht</i> zuständig</i>	<i>1</i>	<i>2</i>
				<i>In gesamt</i>	<i>16</i>	<i>19</i>
				<i>Uffnen <i>nicht</i> zuständig</i>	<i>1</i>	<i>1</i>
				<i>In gesamt</i>	<i>17</i>	<i>20</i>
				<i>Uffnen <i>nicht</i> zuständig</i>	<i>1</i>	<i>1</i>
				<i>In gesamt</i>	<i>18</i>	<i>21</i>

\* Auf die in der Instanz *nicht* *in* *die* *Instanz* *1* wenn *zuständig* vom 1. Jan. 1933 (20 Fälle) — \*) Auf die *Instanz* *1*





## VI. Kontenrolle.

Anforderungen des öffentlichen Lebens in der evang. Landeskirche  
aus dem Jahre 1900—01.\*)

(Anzahl der Evangelischen Kirchenmitglieder von 1900 bis 1901 und von 1900 bis 1901 —  
— ihre Zahl im Jahre 1900 I 1, II 2, III 3, IV 4, V 5, VI 6, VII 7, VIII 8, IX 9, X 10.)

Jahre	Zahl der Kirch- und geistlichen Mitglieder evangelischer Kirchen			Zahl der Evangelischen Kirchen	Zahl der Einkünfte		
	stehend	verstorben	zunehmend		aus Kirchen- beiträgen	aus sonstigen Einkünften	aus sonstigen Einkünften
I	II	III	IV	V	VI	VII	VIII
1900	—	—	—	—	—	—	—
1901	48.497	4.477	52.974	32.420	1.062	144	1.206
1902	49.960	4.281	54.241	34.430	1.042	154	1.196
1903	49.960	4.281	54.241	34.430	1.231	140	1.371
1904	49.960	4.281	54.241	34.430	1.231	147	1.378
1905	49.960	4.281	54.241	34.430	1.231	140	1.371
1906	49.960	4.281	54.241	34.430	1.231	136	1.367
1907	49.960	4.281	54.241	34.430	1.231	141	1.372

Jahre	Zahl der Evangelischen Kirchenmitglieder			Zahl der Evangelischen Kirchen	Zahl der Einkünfte aus Kirchen- beiträgen	Zahl der Einkünfte aus sonstigen Einkünften		Zahl der Einkünfte aus sonstigen Einkünften
	stehend	verstorben	zunehmend			aus Kirchen- beiträgen	aus sonstigen Einkünften	
I	II	III	IV	V	VI	VII	VIII	
1900	1.000	100	1.100	10	10	10	10	
1901	1.000	100	1.100	10	10	10	10	
1902	1.000	100	1.100	10	10	10	10	
1903	1.000	100	1.100	10	10	10	10	
1904	1.000	100	1.100	10	10	10	10	
1905	1.000	100	1.100	10	10	10	10	
1906	1.000	100	1.100	10	10	10	10	
1907	1.000	100	1.100	10	10	10	10	

Jahre	Einkünfte aus evangelischen Kirchen				Einkünfte aus den evangelischen Kirchen			
	aus Kirchen- beiträgen	aus sonstigen Einkünften	aus sonstigen Einkünften	aus sonstigen Einkünften	aus Kirchen- beiträgen	aus sonstigen Einkünften	aus sonstigen Einkünften	aus sonstigen Einkünften
I	II	III	IV	V	VI	VII	VIII	IX
1900	10	10	2	10	10	10	—	10
1901	10	10	2	10	10	10	—	10
1902	10	10	—	10	10	10	—	10
1903	10	10	2	10	10	10	—	10
1904	10	10	2	10	10	10	—	10
1905	10	10	2	10	10	10	—	10
1906	10	10	2	10	10	10	—	10
1907	10	10	2	10	10	10	—	10

\* Die Angaben über die Zahl der nach Maßstab der deutschen evangelischen Kirchen-  
kontrollen im Jahre 1900 abgegebenen Kirchen, der Einkünfte evangelischer Kirchen und  
— \*) Die nach kirchlichen Einrichtungen und personellen Verhältnissen wachsenden und  
— \*) Die nach Maßstab der Kirchenkontrollen im Jahre 1900.

II. Österreich- und Erziehungswesen.

1. Überblick über die Progress der nicht-Österreichischen- und Erziehungswissenschaften von 1884—1934.

1. Übersicht über die Progress der nicht-Österreichischen- und Erziehungswissenschaften von 1884—1934. — Die in der Tabelle angeführten Zahlen sind die Resultate der statistischen Erhebungen der Österreichischen Erziehungswissenschaften, die in der Tabelle angeführt sind. — Die Zahlen sind die Resultate der statistischen Erhebungen der Österreichischen Erziehungswissenschaften, die in der Tabelle angeführt sind. — Die Zahlen sind die Resultate der statistischen Erhebungen der Österreichischen Erziehungswissenschaften, die in der Tabelle angeführt sind.

2. Landwirtschaftliche Tätigkeiten.

L. Zahl der in Österreich (einschl. der Angehörigen) im Jahre 1884/85 bis 1933/34

Jahr	in Österreich, und zwar											
	Ackerbau				Gartenbau				Forstwirtschaft			
	1884/85	1894/95	1904/05	1933/34	1884/85	1894/95	1904/05	1933/34	1884/85	1894/95	1904/05	1933/34
Wieder	107	111	115	120	100	100	100	100	100	100	100	100
Erneuerung	100	100	100	100	100	100	100	100	100	100	100	100
Wieder	100	100	100	100	100	100	100	100	100	100	100	100
Erneuerung	100	100	100	100	100	100	100	100	100	100	100	100
Wieder	100	100	100	100	100	100	100	100	100	100	100	100
Erneuerung	100	100	100	100	100	100	100	100	100	100	100	100
Wieder	100	100	100	100	100	100	100	100	100	100	100	100
Erneuerung	100	100	100	100	100	100	100	100	100	100	100	100
Wieder	100	100	100	100	100	100	100	100	100	100	100	100
Erneuerung	100	100	100	100	100	100	100	100	100	100	100	100
Wieder	100	100	100	100	100	100	100	100	100	100	100	100
Erneuerung	100	100	100	100	100	100	100	100	100	100	100	100
Wieder	100	100	100	100	100	100	100	100	100	100	100	100
Erneuerung	100	100	100	100	100	100	100	100	100	100	100	100

3. Zahl der Lehrkräfte

L. Zahl der in Österreich (einschl. der Angehörigen) im Jahre 1884/85 bis 1933/34

Jahr	in Österreich, und zwar											
	Gesamtzahl	in der Zahl der Lehrkräfte										in Prozent
		1884/85	1894/95	1904/05	1933/34	1884/85	1894/95	1904/05	1933/34	1884/85	1894/95	
Wieder	100	100	100	100	100	100	100	100	100	100	100	100
Erneuerung	100	100	100	100	100	100	100	100	100	100	100	100
Wieder	100	100	100	100	100	100	100	100	100	100	100	100
Erneuerung	100	100	100	100	100	100	100	100	100	100	100	100
Wieder	100	100	100	100	100	100	100	100	100	100	100	100
Erneuerung	100	100	100	100	100	100	100	100	100	100	100	100
Wieder	100	100	100	100	100	100	100	100	100	100	100	100
Erneuerung	100	100	100	100	100	100	100	100	100	100	100	100
Wieder	100	100	100	100	100	100	100	100	100	100	100	100
Erneuerung	100	100	100	100	100	100	100	100	100	100	100	100
Wieder	100	100	100	100	100	100	100	100	100	100	100	100
Erneuerung	100	100	100	100	100	100	100	100	100	100	100	100

1. Die Zahlen sind die Resultate der statistischen Erhebungen der Österreichischen Erziehungswissenschaften, die in der Tabelle angeführt sind. — Die Zahlen sind die Resultate der statistischen Erhebungen der Österreichischen Erziehungswissenschaften, die in der Tabelle angeführt sind. — Die Zahlen sind die Resultate der statistischen Erhebungen der Österreichischen Erziehungswissenschaften, die in der Tabelle angeführt sind.

## (Statik) XI. 1. Übersicht über die Frequenz der wirtsch.

## (Statik) 1. Landwirtschaftliche Tätigkeiten.

Die 12. bis zur  $\left\{ \frac{1921}{1920} \right\}$  Betriebsveränderungen des  $\left\{ \begin{array}{l} Wirtschaftlichen 1920/21 \\ Betriebswirtschaftlichen 1921 \end{array} \right\}$  (physisch an) sowie des wirtsch. Produktivitäts  $\left\{ \frac{1921}{1920} \right\}$  und des wirtsch. Umsatzes  $\left\{ \frac{1921}{1920} \right\}$ .

1. Die Veränderung wurde in den Betriebsjahren 1920/21 und 1921/22 in 7 Kategorien in einem ständigen Lohnfußlohn:

	1920/21	1921/22
Landwirtschaftliche Tätigkeiten	100	100
Landwirtschaftliche Produktion	100	100
Die wirtsch. Umsatz, Umsatz und Lohnfußlohn	100	100
und	100	100

2. Die Zahl der Arbeiter war:

	im Betriebsjahr 1920/21							
	in Tausend	absolut	relativ	absolut	relativ	absolut	relativ	absolut
Landwirtschaftliche Tätigkeiten	5	100	100	5	100	4	7	82
Landwirtschaftliche Produktion	—	—	—	4	80	4	7	82
Wirtschaften	—	—	—	—	—	1	—	1
Feldwirtschaften	—	—	—	1	20	1	2	12
und	5	100	100	5	100	5	100	100
Wirtsch. Umsatz der wirtsch. Umsatz, Umsatz und Lohnfußlohn	absolut = 100							

	im Betriebsjahr 1921/22							
	in Tausend	absolut	relativ	absolut	relativ	absolut	relativ	absolut
Landwirtschaftliche Tätigkeiten	5	100	100	4	80	7	14	88
Landwirtschaftliche Produktion	—	—	—	4	80	—	—	7
Wirtschaften	—	—	—	1	20	1	2	12
Feldwirtschaften, Viehwirtschaften	—	—	—	1	20	—	—	4
und	5	100	100	5	100	5	100	100
Wirtsch. Umsatz der wirtsch. Umsatz, Umsatz und Lohnfußlohn	absolut = 100							

3. Die Veränderung wurde in den verschiedenen gewerblichen Kategorien gegeben:

im Wirtschaftlichen 1920/21	100	100	100	100	100	100	100
„ Wirtschaftlichen 1921	100	100	100	100	100	100	100
und	100	100	100	100	100	100	100
im Wirtschaftlichen 1921/22	100	100	100	100	100	100	100
„ Wirtschaftlichen 1922	100	100	100	100	100	100	100
und	100	100	100	100	100	100	100

## 2. Landwirtschaftliche Lohnverhältnisse.

## A. Landwirtschaftliche Arbeiter in Schlesien

Die Landwirtschaftlichen = die von Wirtschaftlichen 1920/21 und 1921/22 nach dem und dem wirtsch. Umsatz = absolute Veränderung.

1. ständige Lohnverhältnisse:

im Betriebsjahr 1920/21	100	100	100	100	100	100	100
im Betriebsjahr 1921/22	100	100	100	100	100	100	100

**Teilweise- und Erhebungsplan für den 1888—1889.**

(Nach H. A. Landwehrscheider'sche Methode in Wien.)

**I. Haupterziele**

	in Semestern	1. Sem. Herbst	2. Sem. Frühling	3. Sem. Sommer	4. Sem. Herbst	5. Sem. Frühling	6. Sem. Sommer
Winter 1888/89	127	127	127	127	127	127	127
Sommer 1889	128	128	128	128	128	128	128
Winter 1889/90	129	129	129	129	129	129	129
Sommer 1890	130	130	130	130	130	130	130
Winter 1890/91	131	131	131	131	131	131	131
Sommer 1891	132	132	132	132	132	132	132
Winter 1891/92	133	133	133	133	133	133	133
Sommer 1892	134	134	134	134	134	134	134
Winter 1892/93	135	135	135	135	135	135	135
Sommer 1893	136	136	136	136	136	136	136
Winter 1893/94	137	137	137	137	137	137	137
Sommer 1894	138	138	138	138	138	138	138
Winter 1894/95	139	139	139	139	139	139	139
Sommer 1895	140	140	140	140	140	140	140
Winter 1895/96	141	141	141	141	141	141	141
Sommer 1896	142	142	142	142	142	142	142
Winter 1896/97	143	143	143	143	143	143	143
Sommer 1897	144	144	144	144	144	144	144

Von den  $\left[ \frac{127}{127} \right]$  Unterrichtsgegenständen des  $\left[ \begin{matrix} Wintersemester 1888/89 \\ Sommersemester 1889 \end{matrix} \right]$  gehören  $\left[ \frac{127}{127} \right]$  anderen

bestimmten Fachrichtungen und  $\left[ \frac{127}{127} \right]$  anderen bestimmten Klassen an.

**1. Mit der Erziehung verbundenen Lehrplänen und Lehrbüchern**

Im Lehrplan 1888/89 sollte die Jahrestafel III, die Osterfesttafel I (Pfingsten), die Lehrtafel über Wägenbau, Fortschrittslehre und Maschinenbau, sowie II, die Fortschrittslehre I Teilchen, die O'Brien-Tabellen sowie von III und die landwirtschaftliche Lehrtafel für Volksschulen von III Teilchenbau befreit.

Im Lehrplan 1889/90 wurde an die Jahrestafel III, an die Osterfesttafel I (Pfingsten), sowie keine der Tafel der Teilchenbau an Lehrtafel für Wägenbau II und an dem in unterrichtlichen belassen abgeänderten Osterfesttafel in der Richtung der Neuerscheinungen und späteren Ausgaben III.

**2. Themenverteilung im Unterricht.**

**1. Zahl der Lehrer:**

Im Herbstsemester 1888/89: 4 Hauptlehrer, 1 Nebstlehrer, 1 Lehrling, mit 127 Schülern.  
 Im Sommersemester 1889/90: 4 Hauptlehrer, 1 Nebstlehrer, 1 Lehrling, mit 127 Schülern.  
 Im Herbstsemester 1890/91: 4 Hauptlehrer, 1 Nebstlehrer, 1 Lehrling, mit 127 Schülern.  
 Im Sommersemester 1891/92: 4 Hauptlehrer, 1 Nebstlehrer, 1 Lehrling, mit 127 Schülern.

**2. Zahl der Schülerklassen:**

	in Semestern	1. Sem. Herbst	2. Sem. Frühling	3. Sem. Sommer	4. Sem. Herbst	5. Sem. Frühling	6. Sem. Sommer
Jahrestafel 1888/89	127	127	127	127	127	127	127
„ 1889/90	128	128	128	128	128	128	128
„ 1890/91	129	129	129	129	129	129	129
Winter 1891/92	130	130	130	130	130	130	130
Sommer 1892	131	131	131	131	131	131	131
Winter 1892/93	132	132	132	132	132	132	132
Sommer 1893	133	133	133	133	133	133	133
Winter 1893/94	134	134	134	134	134	134	134
Sommer 1894	135	135	135	135	135	135	135
Winter 1894/95	136	136	136	136	136	136	136
Sommer 1895	137	137	137	137	137	137	137
Winter 1895/96	138	138	138	138	138	138	138
Sommer 1896	139	139	139	139	139	139	139
Winter 1896/97	140	140	140	140	140	140	140
Sommer 1897	141	141	141	141	141	141	141

Von den  $\left[ \frac{127}{127} \right]$  Unterrichtsgegenständen des  $\left[ \begin{matrix} Wintersemester 1888/89 \\ Sommersemester 1889 \end{matrix} \right]$  gehören  $\left[ \frac{127}{127} \right]$  anderen

bestimmten Fachrichtungen und  $\left[ \frac{127}{127} \right]$  anderen bestimmten Klassen an.

## (Zust.) XV. I. Übersicht über die Finanzen der wirtl.

## (Zust.) B. B. Vermögensseite im Hauptk.

1. In dem abgelaufenen Geschäftsjahre wurden durch die Ertragsrechnung wieder in Höhe von ... (Zust.) ...

## a) Abrechnungen in Höhe von ...

1. Bei ... in der Zeit ...

## 2. Bei ...

Erträge aus ...

in ...

	Umsatz	Erträge	Ertragsteuern	Ertrag	Ertragsteuern
a. Umsätze	100	1	1	1	1
• ...	10	1	—	1	1
• ...	10	1	1	—	1
zus.	10	10	1	1	10

## b. ...

	Umsatz	Erträge	Ertragsteuern	Ertrag
a. ...	100	100	100	100
• ...	10	10	10	10
• ...	10	10	10	10
• ...	10	10	10	10
zus.	100	100	100	100

## c. In ...

## d. ...

Die ...

## F. ...

Die ...

1. Die ...

## 2. Die ...

	Umsatz	Erträge	Ertragsteuern	Ertrag	Ertragsteuern
a. ...	1	1	—	1	—
• ...	10	10	—	10	—
• ...	20	1	1	1	—
• ...	10	11	—	1	—
• ...	10	11	—	1	—
• ...	10	10	1	1	1
• ...	10	10	1	1	1
• ...	10	10	—	—	—

## 3. ...

Die ...

## 4. ...

## 5. ...

Die ...

**Unterrichts- und Erziehungseinrichtungen von 1904—1915.**

**I. Landwirtschaftliche Mittelschulen.**

1. Wie viele landw. Mittelschulen wurden im Winter 1904/05 in Bayern errichtet, wozuf im Winter 1914/15 Unterricht und im Winter 1915/16 Vorlesungen, die auf den folgenden, in genau solchen Umfang 2. landwirtschaftliche Mittelschulen.

**2. Zahl der Schüler:**

Winter	1904/05	1905/06	1906/07	1907/08	1908/09	1909/10	1910/11	1911/12	1912/13	1913/14	1914/15
errichtet	50	—	—	—	—	—	—	—	—	—	—
„	1905/06	55	21	—	—	—	—	—	—	—	—
„	1906/07	14	17	20	24	17	—	—	—	—	—
„	1907/08	11	10	10	10	10	10	10	10	10	10
„	1908/09	4	10	10	10	10	10	10	10	10	10
„	1909/10	10	14	10	10	10	10	10	10	10	10
„	1910/11	20	10	10	10	10	10	10	10	10	10
„	1911/12	25	10	11	14	14	10	10	10	10	10

**3. Durchschnittliche Schülerzahl im Winter 1914/15 gemäß:**

von Vorkurs	100	100	100	100	100	100
von den übrigen Jahren	100	100	100	100	100	100
auf	100	100	100	100	100	100

**4. Einkünfte aus demselben im gleichen Jahr (Mark)**

1	2	3	4	5
---	---	---	---	---

**II. Landwirtschaftliche Fachbildungseinrichtungen**

und sonstige Einrichtungen mit der landwirtschaftlichen Fachbildungszweigen. 1

**1. Zahl der Anstellungen nach dem Richtungsverhältnis**

**25 Institute**

im Jahre	1904/05	1905/06	1906/07	1907/08	1908/09	1909/10	1910/11	1911/12	1912/13	1913/14	1914/15
errichtet	27	—	—	—	—	—	—	—	—	—	—
„	1905/06	32	—	—	—	—	—	—	—	—	—
„	1906/07	50	—	—	—	—	—	—	—	—	—
„	1907/08	70	—	—	—	—	—	—	—	—	—
„	1908/09	100	10	—	—	—	—	—	—	—	—
„	1909/10	100	100	—	—	—	—	—	—	—	—
„	1910/11	100	10	—	—	—	—	—	—	—	—
„	1911/12	100	10	—	—	—	—	—	—	—	—
„	1912/13	100	10	—	—	—	—	—	—	—	—

**2. Zahl der Schüler (einst. Personen)**

im Jahre	1904/05	1 000	1 000	1 000	1 000	1 000	1 000	1 000	1 000	1 000	1 000
„	1905/06	10 000	10 000	10 000	10 000	10 000	10 000	10 000	10 000	10 000	10 000
„	1906/07	10 000	10 000	10 000	10 000	10 000	10 000	10 000	10 000	10 000	10 000
„	1908/09	10 000	10 000	10 000	10 000	10 000	10 000	10 000	10 000	10 000	10 000
„	1909/10	10 000	10 000	10 000	10 000	10 000	10 000	10 000	10 000	10 000	10 000
„	1910/11	10 000	10 000	10 000	10 000	10 000	10 000	10 000	10 000	10 000	10 000
„	1911/12	10 000	10 000	10 000	10 000	10 000	10 000	10 000	10 000	10 000	10 000
„	1912/13	10 000	10 000	10 000	10 000	10 000	10 000	10 000	10 000	10 000	10 000

1) Klammern hierüber enthält das Tab. XV S. 10 bis 104 S.



Einverleib- und Einverleibungsdaten von 1934-1935.

(Fort) III. 6. Einverleibungen in Stuttgart.

(zu 4) Jahressummen:

Einverleib- jahre	in Gemarken	in Quadratkilometern	1934-1935													
			in Gemarken, und zwar an den Parzellenzahlen für													
			1	2	3	4	5	6	7	8	9	10	11	12	13	14
1934/35	360 1/2	98	385	35	75	18	58	17	65	12	11	in Stuttgart 1935- verändert.				
1935/36	460 1/2	123	210	18	174	28	15	28	35	34						
1936/37	487 1/2	201	271	189	188	18	75	11	65	42	11	58	5	1	1	
1937/38	428	228	212	100	45	27	55	9	14	22	11	27	12	1	1	
1938/39	320	188	11	18	12	11	11	15	65	31	18	1	22	1	1	
1939/40	521	197	78	18	35	18	35	75	27	29	28	1	14	1	1	
1940/41	331	200	65	17	15	7	11	17	21	31	22	1	18	1	1	

Für die 78 Gemarkungen der Stadtgebiete 1935/37 waren 121 als verbleibend, 18 als veräußert bezeichnet, deren Flächen sich unter die 250 Hektar ausdehnen (4 von vorher beschriebene Einverleibungen und 18 Neubewilligungen).

6. Die Zahl der Verträge zum Kauf - Verkauf, welche, über den Parzellennachweis ausgeht, zwischen Veräußerer und Käufer:

in Winter 1935/36	34	in Winter 1937/38	145	in Winter 1938/39	171
„ Sommer 1937	37	„ Sommer 1938	34	„ Sommer 1939	75
in Winter 1939/40	184	in Winter 1940/41	177	in Winter 1941/42	171
„ Sommer 1940	38	„ Sommer 1941	29	„ Sommer 1942	48
		in Winter 1942/43	144		
		„ Sommer 1943	41		

7. Veräußerungen wegen gefällter:

in Winter 1935/36	101	mit mindestens 1/2 Yarnage mit 1/2 Straßengraben	
„ Sommer 1937	91	„ „ „ 1/2 „ „ 1/2 „	
in Winter 1938/39	105	„ „ „ 1/2 „ „ 1/2 „	
„ Sommer 1937	122	„ „ „ 1/2 „ „ 1/2 „	

wobei der Übergang in den Liegenschafts nicht abgewendet sind.

B. Baugesamtheiten in Stuttgart.

1. Zahl der Häuser:

in Stuttgart 1934-1935 bei 1. Veräußerungsbefehl mit 1. Abmeldung und 2. darauf folgender Käufer mit neuem 1. Abmeldung:

a) Baugesamtheit, 1. Baugesamtheit, 2. Baugesamtheit mit . . . . . 35

b) Baugesamtheit 1934/35 bei 1. Veräußerung, 2. neuverkaufter Käufer mit 2. Parzellennachweis - a) für Baugesamtheit mit einem Stück und Parzellennachweis, b) für Baugesamtheit mit Parzellennachweis, c) für Baugesamtheiten - (in Winter 1934, in Sommer 1935 abgemeldet)

3) Baugesamtheit, 4. Baugesamtheit mit . . . . . 41

1) Baugesamtheit 1934 - 2) 1935, - 3) 1936 Häuser die in Winter 1935 abgemeldet wurden nachfolgende Abmeldung



(Tafel XV. 2. Überblick über die Erzeugnisse der wirtsch. (Tafel XV. 2. Gesamtübersicht in Stuttgart.

2. Teil für Holzarten

Waldjahr 1924/25	E r z e u g n i s s e										
	in Kubikmeter			in Kubikmeter, mit einem Baujahr 1924/25							
	1. Klasse	2. Klasse	3. Klasse	aus dem Wald				aus anderen Quellen			
				1. Klasse	2. Klasse	3. Klasse	4. Klasse	1. Klasse	2. Klasse	3. Klasse	4. Klasse
1924/25	100	100	100	100	100	100	100	100	100	100	100
1925/26	100	100	100	100	100	100	100	100	100	100	100
1926/27	100	100	100	100	100	100	100	100	100	100	100
1927/28	100	100	100	100	100	100	100	100	100	100	100
1928/29	100	100	100	100	100	100	100	100	100	100	100
1929/30	100	100	100	100	100	100	100	100	100	100	100
1930/31	100	100	100	100	100	100	100	100	100	100	100
1931/32	100	100	100	100	100	100	100	100	100	100	100
1932/33	100	100	100	100	100	100	100	100	100	100	100
1933/34	100	100	100	100	100	100	100	100	100	100	100
1934/35	100	100	100	100	100	100	100	100	100	100	100
1935/36	100	100	100	100	100	100	100	100	100	100	100
1936/37	100	100	100	100	100	100	100	100	100	100	100

Wald der (1) (2) (3) (4) (5) (6) (7) (8) (9) (10) (11) (12) (13) (14) (15) (16) (17) (18) (19) (20) (21) (22) (23) (24) (25) (26) (27) (28) (29) (30) (31) (32) (33) (34) (35) (36) (37) (38) (39) (40) (41) (42) (43) (44) (45) (46) (47) (48) (49) (50) (51) (52) (53) (54) (55) (56) (57) (58) (59) (60) (61) (62) (63) (64) (65) (66) (67) (68) (69) (70) (71) (72) (73) (74) (75) (76) (77) (78) (79) (80) (81) (82) (83) (84) (85) (86) (87) (88) (89) (90) (91) (92) (93) (94) (95) (96) (97) (98) (99) (100)

3. Übersicht über die

wachsenden Holzarten in den Jahren 1924/25 bis 1936/37

4. Übersicht über die

5. Teil der gewerblichen Forstwirtschaft über die Jahre 1924/25 bis 1936/37

Jahr	Anzahl	in Kubikmeter		in Kubikmeter		in Kubikmeter	
		1. Klasse	2. Klasse	1. Klasse	2. Klasse	1. Klasse	2. Klasse
1924/25	100	100	100	100	100	100	
1925/26	100	100	100	100	100	100	
1926/27	100	100	100	100	100	100	
1927/28	100	100	100	100	100	100	
1928/29	100	100	100	100	100	100	
1929/30	100	100	100	100	100	100	
1930/31	100	100	100	100	100	100	
1931/32	100	100	100	100	100	100	
1932/33	100	100	100	100	100	100	
1933/34	100	100	100	100	100	100	
1934/35	100	100	100	100	100	100	
1935/36	100	100	100	100	100	100	
1936/37	100	100	100	100	100	100	

Wald der (1) (2) (3) (4) (5) (6) (7) (8) (9) (10) (11) (12) (13) (14) (15) (16) (17) (18) (19) (20) (21) (22) (23) (24) (25) (26) (27) (28) (29) (30) (31) (32) (33) (34) (35) (36) (37) (38) (39) (40) (41) (42) (43) (44) (45) (46) (47) (48) (49) (50) (51) (52) (53) (54) (55) (56) (57) (58) (59) (60) (61) (62) (63) (64) (65) (66) (67) (68) (69) (70) (71) (72) (73) (74) (75) (76) (77) (78) (79) (80) (81) (82) (83) (84) (85) (86) (87) (88) (89) (90) (91) (92) (93) (94) (95) (96) (97) (98) (99) (100)

Wald der (1) (2) (3) (4) (5) (6) (7) (8) (9) (10) (11) (12) (13) (14) (15) (16) (17) (18) (19) (20) (21) (22) (23) (24) (25) (26) (27) (28) (29) (30) (31) (32) (33) (34) (35) (36) (37) (38) (39) (40) (41) (42) (43) (44) (45) (46) (47) (48) (49) (50) (51) (52) (53) (54) (55) (56) (57) (58) (59) (60) (61) (62) (63) (64) (65) (66) (67) (68) (69) (70) (71) (72) (73) (74) (75) (76) (77) (78) (79) (80) (81) (82) (83) (84) (85) (86) (87) (88) (89) (90) (91) (92) (93) (94) (95) (96) (97) (98) (99) (100)



(Beck) XI. 1. Überblick über die Progress der Arbeit.

(Beck) K. Kostentransaktionen.

K. Kostentransaktionen in Stuttgart

Die im Beleg 107 in spezieller Verteilung mit den Teilnehmern veränderte Kostentransaktion selbst vom 1. Oktober 1900 an eine spezifische Stellung unter der verschiedenen Anzahl der K. Transaktionen der Kinder- und Erwachsenen.

1. Fall der Kostenstellen:

Besteht aus im Stuttgart 10000 in 1 Verkauf und 1 Produktion . . . . .

2. Fall der Produktion:

	im Jahre	im Produktion		im Jahre	im Produktion
Winter 1900/01	10	1	Winter 1900/01	10	1
Sommer 1900	10	1	Sommer 1900	10	1
Winter 1901/02	10	1	Winter 1901/02	10	1
Sommer 1901	10	1	Sommer 1901	10	1
Winter 1902/03	10	4	Winter 1902/03	10	1
Sommer 1902	10	1	Sommer 1902	10	1

Die Kostenstellen werden sich im Jahresabschluss 1900/01 auf den Verkauf und den einzelnen Posten verteilen (vgl.).

	im Jahre	im Produktion	Produktion und Verkauf	Produktion Produktion	Verkauf Produktion	Produktion Produktion
Winter	10	1	1	1	1	1
Sommer	10	1	1	1	1	1

3. Die Kostenstellen sind im Winter 1900/01 wirtschaftlich einheitlich  
im Winter 1901, im Sommer 1901.

L. Kostentransaktionen für Stuttgart

Die Kostentransaktionen für Stuttgart, die im 1. J. 1901 spezifische Merkmale zeigen, sind also unter dem Produktions- (K) & Verkaufs- (V) und dem Kostentransaktionen unterteilt.

Besteht aus:

1. Verkauf:

im Winter 1900/01 (K), im Winter 1901/02 (K), jeweils 1 Verkauf

2. Produktion:

	Produktion Produktion	Produktion Produktion	Produktion Produktion	Produktion Produktion	Produktion Produktion	Produktion Produktion
Winter 1900/01	10	1	10	10	10	10
„ Sommer	10	1	10	10	10	10
„ Winter 1901/02	10	1	10	10	10	10
„ Sommer	10	1	10	10	10	10
„ Winter 1902/03	10	1	10	10	10	10
„ Sommer	10	1	10	10	10	10

Die im 1. J. 1901 spezifischen Merkmale im Winter 1900/01 gehören zu den Kostenstellen Produktion und (V) und ebenfalls im Winter 1901, die im Winter 1901/02 gehören zu den Kostenstellen Produktion und (V) und ebenfalls im Winter 1902/03.

3. Die Kostenstellen sind im Winter 1900/01 wirtschaftlich einheitlich (K).

\*) Die 1900/01 zeigen Angaben über die Produktionskosten.

**Erntezugewinn und Erntezugewinne von 1944—1947.**

**V. Getreide und Mehlfrüchte.**

**A. Österreichische Getreidefrüchte.**

Die Leistung nach dem Handel von 4. März 1944, (1973/4) am 1. Januar des folgenden Jahres

I. des Getreidefrüchten:	1944	1945	1946	1947	1948	1949	1950	1951	1952
Getreide ohne Mehl, Getreide	0	0	4	0	0	0	0	0	0
Speiseklein	7	7 1/2	0	10	10 1/2	10 1/2	10 1/2	10 1/2	10 1/2
sonstige Getreidefrüchte	0	0	0	0	0	0	0	0	0
Agaven	0 1/2	0 1/2	0	0	0	0	0	0	0
sonstige Getreide	0	0	0	0	0	0	0	0	0
Mehlfrüchte	22	22	21	21	21	21	21	21	21
sonstige Mehlfrüchte	0	0	0	0	0	0	0	0	0
<b>zusammen</b>	<b>69</b>	<b>69 1/2</b>	<b>61</b>	<b>61</b>	<b>61</b>	<b>61</b>	<b>61</b>	<b>61</b>	<b>61</b>
davon im Handel, takt.	—	—	—	—	—	—	—	—	—
— 1944 bis 1947 nach § 1 mit einem Zuschlag, 1948 mit einem höheren Zuschlag (siehe Kap. VIII, Anhang 10.)									
<b>II. des Mehlfrüchten:</b>									
Getreidefrüchte	21	21	21	21	21	21	21	21	21
sonstige Getreidefrüchte, Agaven	0	0	0	0	0	0	0	0	0
Mehlfrüchte und andere Mehlfrüchte	121	121	121	121	121	121	121	121	121
sonstige Mehlfrüchte, Agaven und Mehlfrüchte	0	0	0	0	0	0	0	0	0
<b>zusammen</b>	<b>122</b>	<b>122</b>	<b>122</b>	<b>122</b>	<b>122</b>	<b>122</b>	<b>122</b>	<b>122</b>	<b>122</b>
davon im Handel, takt.	—	—	—	—	—	—	—	—	—
<b>III. des Mehlfrüchten:</b>									
Getreidefrüchte	20	20	20	20	20	20	20	20	20
sonstige Getreidefrüchte, Agaven	0	0	0	0	0	0	0	0	0
Mehlfrüchte und andere Mehlfrüchte	100	100	100	100	100	100	100	100	100
sonstige Mehlfrüchte, Agaven und Mehlfrüchte	0	0	0	0	0	0	0	0	0
<b>zusammen</b>	<b>120</b>	<b>120</b>	<b>120</b>	<b>120</b>	<b>120</b>	<b>120</b>	<b>120</b>	<b>120</b>	<b>120</b>
davon im Handel, takt.	—	—	—	—	—	—	—	—	—
<b>IV. des Mehls:</b>									
Speisekleinfrüchte	200	200	200	200	200	200	200	200	200
sonstige Speisekleinfrüchte, Agaven	0	0	0	0	0	0	0	0	0
Mehlfrüchtefrüchte	1000	1000	1000	1000	1000	1000	1000	1000	1000
sonstige Mehlfrüchte, Agaven und Mehlfrüchte	0	0	0	0	0	0	0	0	0
<b>zusammen</b>	<b>1200</b>	<b>1200</b>	<b>1200</b>	<b>1200</b>	<b>1200</b>	<b>1200</b>	<b>1200</b>	<b>1200</b>	<b>1200</b>
davon im Handel, takt.	—	—	—	—	—	—	—	—	—
<b>Von der Leistung nach dem Handel (siehe auch das Kapitel nach dem Handel):</b>									
Speiseklein	5400	4200	3700	4000	4000	4000	4000	4000	4000
Mehlfrüchte	200	200	200	200	200	200	200	200	200
Agaven	0	0	0	0	0	0	0	0	0
sonstige Mehlfrüchte	0	0	0	0	0	0	0	0	0
<b>VI. des Mehlfrüchten (siehe auch das Kapitel nach dem Handel):</b>									
Mehlfrüchte	1000	1000	1000	1000	1000	1000	1000	1000	1000
sonstige Mehlfrüchte	0	0	0	0	0	0	0	0	0
Agaven	0	0	0	0	0	0	0	0	0
sonstige Mehlfrüchte	0	0	0	0	0	0	0	0	0
<b>Von der Leistung nach dem Handel (siehe auch das Kapitel nach dem Handel):</b>									
Speiseklein	4000	3000	2500	2500	2500	2500	2500	2500	2500
Mehlfrüchte	0	0	0	0	0	0	0	0	0
Agaven	0	0	0	0	0	0	0	0	0
sonstige Mehlfrüchte	0	0	0	0	0	0	0	0	0

1) Statistik I mit dem nachfolgenden 2) Statistik I, Mehlfrüchte mit dem nachfolgenden 3) Statistik I, Mehlfrüchte mit dem nachfolgenden 4) Statistik I, Mehlfrüchte mit dem nachfolgenden 5) Statistik I, Mehlfrüchte mit dem nachfolgenden 6) Statistik I, Mehlfrüchte mit dem nachfolgenden 7) Statistik I, Mehlfrüchte mit dem nachfolgenden 8) Statistik I, Mehlfrüchte mit dem nachfolgenden 9) Statistik I, Mehlfrüchte mit dem nachfolgenden 10) Statistik I, Mehlfrüchte mit dem nachfolgenden





**Ernteverluste und Ernteschonmaßnahmen von 1934—1937.**

(Zust. v. E. Österreichs Statistik).

(In % von der Gesamtzahl der Hektar waren nach dem Heilungsergebnisse)

	1934	1935	1936	1936	1936	1936	1937	1938
Ernteverluste	17,6	14,6	13,0	13,0	17,7	11,6	10,7	11,6
Kartoffeln	7,4	6,5	1,0	1,0	9,7	1,7	1,0	1,0
Getreide	9,2	8,1	12,0	12,0	8,0	9,9	9,7	10,6
andere Kulturen	1	0	0	0	0	0	0	0
auf die obersten Ernteerträge bezogen:								
Getreide	1,1	1,0	1,1	1,1	1,7	1,0	1,0	1,1
Kartoffel-ernte	1,1	1,0	1,1	1,1	1,7	1,0	1,0	1,1
andere	0,4	0,4	0,5	0,5	0,3	0,4	0,4	0,5
insgesamt	0,8	0,7	1,1	1,1	1,1	1,1	1,1	1,1

1. auf die obersten Ernteerträge bezogen (1934) in Salzburg — Staat am 1. März

bezogen (1934) am 1. Januar —

**I. Ernteverluste (mit Getreide)**

	1934	1935	1936	1936	1936	1936	1937	1938
Salzburg	18,6	14,7	13,1	13,1	18,9	12,7	11,9	12,8
Ernteverluste	18,6	14,7	13,1	13,1	18,9	12,7	11,9	12,8
Getreide	—	—	—	—	10,0	1,7	1,0	1,0
Kartoffeln	7,4	6,5	1,0	1,0	9,7	1,7	1,0	1,0
andere Kulturen	1,2	1,1	1,1	1,1	1,2	1,0	1,0	1,0
insgesamt	18,6	14,7	13,1	13,1	18,9	12,7	11,9	12,8
auf die obersten Ernteerträge bezogen:								
Getreide	1,1	1,0	1,1	1,1	1,7	1,0	1,0	1,1
Kartoffel-ernte	1,1	1,0	1,1	1,1	1,7	1,0	1,0	1,1
andere	0,4	0,4	0,5	0,5	0,3	0,4	0,4	0,5
insgesamt	0,8	0,7	1,1	1,1	1,1	1,1	1,1	1,1

**II. Ernteschonmaßnahmen**

	1934	1935	1936	1936	1936	1936	1937	1938
insgesamt	1,1	1,1	1,1	1,1	1,1	1,1	1,1	1,1
insgesamt	1,1	1,1	1,1	1,1	1,1	1,1	1,1	1,1

**3. Abweichung (Ernteschonmaßnahmen)**

Abweichung zwischen den Zahlen von I. und II. (Ernteschonmaßnahmen) in die Statistik, auf die Statistik bezogen

Ernteschonmaßnahmen nach dem Staat am 1. März bezogen (1934) am 1. Januar als Maßstab

	1934	1935	1936	1936	1936	1936	1937	1938
1. der Ernteschonmaßnahmen	0	0	0	0	0	0	0	0
2. die Ernteschonmaßnahmen	0	0	0	0	0	0	0	0
3. die Ernteschonmaßnahmen	0	0	0	0	0	0	0	0
4. die Ernteschonmaßnahmen	0	0	0	0	0	0	0	0

Ernteschonmaßnahmen waren nach dem Heilungsergebnisse

	1934	1935	1936	1936	1936	1936	1937	1938
Ernteschonmaßnahmen	1,1	1,1	1,1	1,1	1,1	1,1	1,1	1,1
Kartoffeln	0,4	0,4	0,5	0,5	0,3	0,4	0,4	0,5
Getreide	0,7	0,7	0,6	0,6	0,8	0,7	0,7	0,6
andere Kulturen	0	0	0	0	0	0	0	0

auf die obersten Ernteerträge bezogen:

	1934	1935	1936	1936	1936	1936	1937	1938
Getreide	1,1	1,0	1,1	1,1	1,7	1,0	1,0	1,1
Kartoffel-ernte	1,1	1,0	1,1	1,1	1,7	1,0	1,0	1,1
andere	0,4	0,4	0,5	0,5	0,3	0,4	0,4	0,5
insgesamt	0,8	0,7	1,1	1,1	1,1	1,1	1,1	1,1

1. Die Ernteschonmaßnahmen in Österreich sind nicht nur in den Ernteschonmaßnahmen (Ernteschonmaßnahmen) zu sehen, sondern auch in den Ernteschonmaßnahmen (Ernteschonmaßnahmen) zu sehen, die in den Ernteschonmaßnahmen (Ernteschonmaßnahmen) zu sehen sind. Die Ernteschonmaßnahmen (Ernteschonmaßnahmen) sind in den Ernteschonmaßnahmen (Ernteschonmaßnahmen) zu sehen.

**(Kapitel XV. 5. Überblick über die Frage der wirtsch. VI. Höhere Wirtschaftsschulen**

**A. Höhere Lehrplänebestimmungen (in Prozent)**

1. Zahl der Lehrkräfte für  
je Schuljahr 1920/21 sämtliche II. weibliche I. zusammen . . . . . 21

2. Zahl der Schüler für:

Jahr	Gesamtzahl	Höherer Lehrplan		Allgemeiner Lehrplan		Gesamt
		II. weibliche	I. männliche	II. weibliche	I. männliche	
1920/21	4	4	0	0	0	4
1921/22	10	10	0	10	0	10
1922/23	10	10	0	10	0	10
1923/24	10	10	0	10	0	10
1924/25	10	10	0	10	0	10

**B. Höhere Maschinenbau.**

1. Zahl der Schüler: a) männlich? b) weiblich? zusammen

auf 31. Dez. 1923	1	0	1
auf 31. Dez. 1924	1	0	1

Man kann auch je die I und II auf Einzel-Fachprüfung berufen bei höherer Fachprüfung-Zustufen der K. Maschinenbau und der K. Physik in Bergbau.

2. Zahl der Klassen: II weibliche, III oder IV weibliche, III oder IV männliche

auf 31. Dez. 1923: II weibliche, III oder IV weibliche, III oder IV männliche

auf 31. Dez. 1924: II weibliche, III oder IV weibliche, III oder IV männliche

3. Zahl der Lehrkräfte: auf 31. Dez. 1923: 10 Lehrer, 10 Lehrkräfte, zusammen: 20

auf 31. Dez. 1924: 10 Lehrer, 10 Lehrkräfte, zusammen: 20

4. Zahl der Schülerinnern:

Jahr	in Klassen	in Lehrplänen	in Prüfungen	in der K. Maschinenbau	in der K. Physik	in der K. Bergbau
1920	1720	1720	1720	0	0	0
1921	1720	1720	1720	0	0	0
1922	1720	1720	1720	0	0	0
1923	1720	1720	1720	0	0	0
1924	1720	1720	1720	0	0	0

**5. Übersicht der Fragestellung für die 1927 über die Fragestellung eines Lehrplans**

Schuljahr	Zahl der Klassen und Prüfungen	Höherer Lehrplan				Zahl der Schüler	Von der Schulform her							
		II. weibliche					III. oder IV. weibliche		III. oder IV. männliche		Gesamt			
		Klassen	Prüfungen	II. weibliche	I. männliche		III. oder IV. weibliche	III. oder IV. männliche	III. oder IV. weibliche	III. oder IV. männliche	Gesamt	II. weibliche		
<b>a) Höherer Lehrplan</b>														
II. weibliche	4	4	4	0	4	4	0	0	0	4	0	0	0	4
III. oder IV. weibliche	10	10	10	0	10	10	0	0	0	10	0	0	0	10
III. oder IV. männliche	10	10	10	0	10	10	0	0	0	10	0	0	0	10
<b>b) Maschinenbau</b>														
II. weibliche	1	1	1	0	1	1	0	0	0	1	0	0	0	1
III. oder IV. weibliche	0	0	0	0	0	0	0	0	0	0	0	0	0	0
III. oder IV. männliche	0	0	0	0	0	0	0	0	0	0	0	0	0	0
<b>c) Physik</b>														
II. weibliche	0	0	0	0	0	0	0	0	0	0	0	0	0	0
III. oder IV. weibliche	0	0	0	0	0	0	0	0	0	0	0	0	0	0
III. oder IV. männliche	0	0	0	0	0	0	0	0	0	0	0	0	0	0
<b>d) Bergbau</b>														
II. weibliche	0	0	0	0	0	0	0	0	0	0	0	0	0	0
III. oder IV. weibliche	0	0	0	0	0	0	0	0	0	0	0	0	0	0
III. oder IV. männliche	0	0	0	0	0	0	0	0	0	0	0	0	0	0
<b>e) Zusammen</b>														
II. weibliche	4	4	4	0	4	4	0	0	0	4	0	0	0	4
III. oder IV. weibliche	10	10	10	0	10	10	0	0	0	10	0	0	0	10
III. oder IV. männliche	10	10	10	0	10	10	0	0	0	10	0	0	0	10
<b>f) Gesamt</b>														
Klassen	24	24	24	0	24	24	0	0	0	24	0	0	0	24
Prüfungen	24	24	24	0	24	24	0	0	0	24	0	0	0	24
Schüler	28	28	28	0	28	28	0	0	0	28	0	0	0	28

Die Zahlen sind auf die 1. Spalte des Tabellenkopfes bezogen. Die Zahlen in der 2. Spalte sind die Zahlen der Klassen, die in der 3. Spalte sind die Zahlen der Prüfungen, die in der 4. Spalte sind die Zahlen der Schüler.

**Leistungs- und Erhaltungswerten von 1946-1951.**

**VI. Volkshilfenfonds.**

**I Zahl der Leiharbeiter nach dem Monat zu 1. Januar — im Jahr bis 30. Juni —**

1946 1947 1948 1949 1950 1951 1952 1953

**A. Betriebsführung der vormaligen Reichsbahnbetriebe**

<b>Leiharbeiter</b>	1 982	2 402	2 114	2 068	2 224	2 026	2 017	2 142
davon Sachverständige	—	28	31	32	34	34	33	34
<b>Wichtige Sachverständigenstellen</b>	—	27	31	32	34	33	32	33
davon Sachverständige	—	—	—	—	—	—	—	—
<b>Geleitete Arbeiter</b>	1982	2374	2083	2036	2190	1992	1984	2108
<b>Leiharbeiterstellen</b>	1982	2374	2083	2036	2190	1992	1984	2108
<b>Zusammen</b>	1 982	2 402	2 114	2 068	2 224	2 026	2 017	2 142

**B. Betriebsführung der betrieblichen Oberbefehlshörden.**

<b>Leiharbeiter</b>	337	336	362	342	317	320	324	333
davon Sachverständige	—	12	18	18	21	21	21	21
<b>Wichtige Sachverständigenstellen</b>	—	—	12	12	11	11	12	12
<b>Geleitete Arbeiter</b>	337	324	344	324	296	300	302	312
davon Sachverständige	—	—	—	—	—	—	—	—
<b>Leiharbeiterstellen</b>	337	324	344	324	296	300	302	312
davon Sachverständige	—	—	—	—	—	—	—	—
<b>Zusammen</b>	1 337	1 327	1 347	1 324	1 283	1 300	1 304	1 333

**C. Betriebsführung beider Oberbefehlshörden zusammen.**

<b>Leiharbeiter</b>	2 319	2 738	2 476	2 410	2 541	2 346	2 341	2 475
<b>Wichtige Sachverständigenstellen</b>	—	38	49	50	55	55	53	53
<b>Geleitete Arbeiter</b>	2319	2700	2427	2360	2486	2291	2289	2422
<b>Leiharbeiterstellen</b>	2319	2738	2476	2410	2541	2346	2341	2475
<b>Zusammen</b>	2 319	2 776	2 525	2 460	2 596	2 401	2 394	2 528

U. Die am 1. Januar 1951 vorhandenen 2146 bzw. 1 018 (Wichtig) Leiharbeiterstellen im Folgejahr sind durch die Statistik, und zwar je nach ihrer Stellung oder Dienstverhältnislage in folgende Klassen

I mit Gehalt von weniger als	II	A.	B.	C (je 7)	
				1	2
500 M —	1000 M —	779	495	—	1269
1000 M —	1500 M —	750	502	—	1 252
1500 M —	2 000 M —	205	88	—	293
2000 M —	2 500 M —	130	33	—	163
2500 M —	3 000 M —	104	17	—	121
3000 M —	3 500 M —	77	30	—	107
3500 M —	4 000 M —	64	—	—	64
4000 M —	4 500 M —	51	17	—	68
4500 M —	5 000 M —	35	9	—	44
5000 M —	5 500 M —	23	—	—	23
5500 M —	6 000 M —	—	—	—	—
6000 M —	6 500 M —	—	—	—	—
<b>Zusammen</b>	<b>2 146</b>	<b>1 018</b>	<b>—</b>	<b>—</b>	<b>2 166</b>

1/3 Teil des Publikums der Volkshilfenfonds vom 25. Mai 1951 (Bsp. Nr. 3 105).



## (Noch) N. T. I. Uebersicht über die Frequenz der wirtl.

## (Noch) III. Geschäftskreise.

## B. Zahl der Arbeiter (Personenstärke, ohne die Besondere und Fremdarbeiter)

1880 1881/82 1882/83 1883/84 1884/85

## A. Geschäftskreise der evangelischen Oberkirchenräthe

## — Nach der Einkünfte auf 30. Mai 1887) freie auf 1. Mai 1884, 1885, 1886 auf 1887 — 7)

Evangel.	71 628	127 000	128 184	128 700	128 524
Kathol.	42 294	127 920	121 182	121 127	121 128
Sammeln	11 184	100 044	97 002	100 000	101 000

## B. Geschäftskreise der katholischen Oberkirchenräthe.

## — Nach der Einkünfte auf 30. Mai 1887) freie auf 1. Januar 1885, 1886, 1887 auf 1888. — 7)

Evangel.	65 000	65 125	65 125	65 000	65 125
Kathol.	42 294	65 125	67 125	65 125	65 125
Sammeln	11 184	65 125	65 125	65 125	65 125

## C. Geschäftskreise

Evangel.	122 628	252 125	255 184	254 125	254 649
Kathol.	121 794	252 125	250 182	251 125	251 128
Sammeln	22 368	167 250	162 207	175 125	166 125

## I. Auf die wirtl. Verhältnisse bezogenen wirtl. nach der Volkswirtschaft im Jahre 1887/88) vgl. S. 191)

## A. Geschäftskreise der evangelischen Oberkirchenräthe

## Auf 1. Mai 1887) wirtl. geacht

	Evangel.	Kathol.	Sammeln
in 512) evangel. Kirchenräthe	128 125	128 125	128 125
„ 27) evangel. Arbeiter	271	271	271
„ 8) evangel. Gemeindeglieder	128	128	128
„ 12) evangel. Familienräthe	128	128	128
„ 12) evangel. Familienräthe	128	128	128
Sammeln	128 125	128 125	128 125

## B. Geschäftskreise der katholischen Oberkirchenräthe

## Auf 1. Januar 1888) wirtl. geacht

in den katholischen Oberkirchenräthen	67 125	67 125	67 125
„ 27) evangel. Arbeiter	271	271	271
„ 8) evangel. Gemeindeglieder	128	—	128
„ 12) evangel. Familienräthe	128	128	128
„ 12) evangel. Familienräthe	128	128	128
Sammeln	67 125	67 125	67 125

## C. Geschäftskreise

in den Geschäftskreisen	252 125	252 125	252 125
„ 27) evangel. Arbeiter	271	271	271
„ 8) evangel. Gemeindeglieder	128	128	128
„ 27) evangel. Familienräthe	128	128	128
„ 12) evangel. Familienräthe	128	128	128
Sammeln	252 125	252 125	252 125

7) Vergl. Anm. I. S. 191) vergl. S. 191) — 7) Über die Zahl der Volkswirtschaft im Jahre 1887/88) vgl. S. 191) vergl. S. 191) vergl. S. 191) vergl. S. 191)













**Tabelle 1 Die Entwicklung des Einkommens aus Wirtschaftsgütern für die im Wirtschaftsjahr 1952/53 - 1957/58**

(in 100 000 DM, 1. Januar 1952 bis 31. 12. 1958) (in 100 000 DM) (1. 1. 1952 bis 31. 12. 1958)

Kategorie	In neuen Jahren eingetragene Werte				Veränderung gegenüber dem Vorjahr				In neuen Jahren abgezogene Werte				Veränderung gegenüber dem Vorjahr
	1	2	3	4	1	2	3	4	1	2	3	4	
1952/53	0 000	0 000	0 000	0 000	0 000	0 000	0 000	0 000	14 025	14 025	14 025	14 025	14 025
1953/54	0 000	0 000	0 000	0 000	0 000	0 000	0 000	0 000	10 000	10 000	10 000	10 000	10 000
1954/55	0 000	0 000	0 000	0 000	0 000	0 000	0 000	0 000	10 000	10 000	10 000	10 000	10 000
1955/56	0 000	0 000	0 000	0 000	0 000	0 000	0 000	0 000	10 000	10 000	10 000	10 000	10 000
1956/57	0 000	0 000	0 000	0 000	0 000	0 000	0 000	0 000	10 000	10 000	10 000	10 000	10 000
1957/58	0 000	0 000	0 000	0 000	0 000	0 000	0 000	0 000	10 000	10 000	10 000	10 000	10 000
<b>Wirtschaftsgüter</b>	<b>0 000</b>	<b>0 000</b>	<b>0 000</b>	<b>0 000</b>	<b>0 000</b>	<b>0 000</b>	<b>0 000</b>	<b>0 000</b>	<b>14 025</b>	<b>14 025</b>	<b>14 025</b>	<b>14 025</b>	<b>14 025</b>

1. Die Zahl der in den einzelnen Jahren eingetragenen Wirtschaftsgüter ist in Tabelle 2 angegeben. Die Zahl der Wirtschaftsgüter, die im Laufe des Jahres 1952/53 in den Wirtschaftsgüterverzeichnis aufgenommen wurden, beträgt 14 025. Die Zahl der Wirtschaftsgüter, die im Laufe des Jahres 1953/54 in den Wirtschaftsgüterverzeichnis aufgenommen wurden, beträgt 10 000. Die Zahl der Wirtschaftsgüter, die im Laufe des Jahres 1954/55 in den Wirtschaftsgüterverzeichnis aufgenommen wurden, beträgt 10 000. Die Zahl der Wirtschaftsgüter, die im Laufe des Jahres 1955/56 in den Wirtschaftsgüterverzeichnis aufgenommen wurden, beträgt 10 000. Die Zahl der Wirtschaftsgüter, die im Laufe des Jahres 1956/57 in den Wirtschaftsgüterverzeichnis aufgenommen wurden, beträgt 10 000. Die Zahl der Wirtschaftsgüter, die im Laufe des Jahres 1957/58 in den Wirtschaftsgüterverzeichnis aufgenommen wurden, beträgt 10 000.







(Fortf.) XVII. I. Vergleichende Übersicht über die Einnahmen für die 52 Wochenjahre

Bezeichnung	Wochenjahre										
	1893/94	1894/95	1895/96	1896/97	1897/98	1898/99	1899/00	1900/01	1901/02	1902/03	1903/04
	in Tausend Reichsmark										
I.	1.	2.	3.	4.	5.	6.	7.	8.	9.	10.	11.
<b>A. Einnahmen aus Steuern</b>	1 104,0	1 097,0	1 122,7	1 206,0	1 222,7	1 222,7	1 222,7	1 222,7	1 222,7	1 222,7	1 222,7
Wohlfahrtssteuer	26,2	26,2	26,2	26,2	26,2	26,2	26,2	26,2	26,2	26,2	26,2
Telegraphen	1,0	1,0	1,0	1,0	1,0	1,0	1,0	1,0	1,0	1,0	1,0
Wohlfahrtsabgaben	22,8	22,8	22,8	22,8	22,8	22,8	22,8	22,8	22,8	22,8	22,8
<b>B. Einnahmen aus Gebühren</b>	1 147,0	1 147,0	1 147,0	1 147,0	1 147,0	1 147,0	1 147,0	1 147,0	1 147,0	1 147,0	1 147,0
<b>C. Einnahmen aus anderen Quellen</b>	—	—	—	—	—	—	—	—	—	—	—
<b>D. Einnahmen aus anderen Quellen</b>	1 222,7	1 222,7	1 222,7	1 222,7	1 222,7	1 222,7	1 222,7	1 222,7	1 222,7	1 222,7	1 222,7
<b>E. Einnahmen aus anderen Quellen</b>	1 222,7	1 222,7	1 222,7	1 222,7	1 222,7	1 222,7	1 222,7	1 222,7	1 222,7	1 222,7	1 222,7
<b>F. Einnahmen aus anderen Quellen</b>	1 222,7	1 222,7	1 222,7	1 222,7	1 222,7	1 222,7	1 222,7	1 222,7	1 222,7	1 222,7	1 222,7
<b>G. Einnahmen aus anderen Quellen</b>	1 222,7	1 222,7	1 222,7	1 222,7	1 222,7	1 222,7	1 222,7	1 222,7	1 222,7	1 222,7	1 222,7
<b>H. Einnahmen aus anderen Quellen</b>	1 222,7	1 222,7	1 222,7	1 222,7	1 222,7	1 222,7	1 222,7	1 222,7	1 222,7	1 222,7	1 222,7
<b>I. Einnahmen aus anderen Quellen</b>	1 222,7	1 222,7	1 222,7	1 222,7	1 222,7	1 222,7	1 222,7	1 222,7	1 222,7	1 222,7	1 222,7
<b>J. Einnahmen aus anderen Quellen</b>	1 222,7	1 222,7	1 222,7	1 222,7	1 222,7	1 222,7	1 222,7	1 222,7	1 222,7	1 222,7	1 222,7
<b>K. Einnahmen aus anderen Quellen</b>	1 222,7	1 222,7	1 222,7	1 222,7	1 222,7	1 222,7	1 222,7	1 222,7	1 222,7	1 222,7	1 222,7
<b>L. Einnahmen aus anderen Quellen</b>	1 222,7	1 222,7	1 222,7	1 222,7	1 222,7	1 222,7	1 222,7	1 222,7	1 222,7	1 222,7	1 222,7
<b>M. Einnahmen aus anderen Quellen</b>	1 222,7	1 222,7	1 222,7	1 222,7	1 222,7	1 222,7	1 222,7	1 222,7	1 222,7	1 222,7	1 222,7
<b>N. Einnahmen aus anderen Quellen</b>	1 222,7	1 222,7	1 222,7	1 222,7	1 222,7	1 222,7	1 222,7	1 222,7	1 222,7	1 222,7	1 222,7
<b>O. Einnahmen aus anderen Quellen</b>	1 222,7	1 222,7	1 222,7	1 222,7	1 222,7	1 222,7	1 222,7	1 222,7	1 222,7	1 222,7	1 222,7
<b>P. Einnahmen aus anderen Quellen</b>	1 222,7	1 222,7	1 222,7	1 222,7	1 222,7	1 222,7	1 222,7	1 222,7	1 222,7	1 222,7	1 222,7
<b>Q. Einnahmen aus anderen Quellen</b>	1 222,7	1 222,7	1 222,7	1 222,7	1 222,7	1 222,7	1 222,7	1 222,7	1 222,7	1 222,7	1 222,7
<b>R. Einnahmen aus anderen Quellen</b>	1 222,7	1 222,7	1 222,7	1 222,7	1 222,7	1 222,7	1 222,7	1 222,7	1 222,7	1 222,7	1 222,7
<b>S. Einnahmen aus anderen Quellen</b>	1 222,7	1 222,7	1 222,7	1 222,7	1 222,7	1 222,7	1 222,7	1 222,7	1 222,7	1 222,7	1 222,7
<b>T. Einnahmen aus anderen Quellen</b>	1 222,7	1 222,7	1 222,7	1 222,7	1 222,7	1 222,7	1 222,7	1 222,7	1 222,7	1 222,7	1 222,7
<b>U. Einnahmen aus anderen Quellen</b>	1 222,7	1 222,7	1 222,7	1 222,7	1 222,7	1 222,7	1 222,7	1 222,7	1 222,7	1 222,7	1 222,7
<b>V. Einnahmen aus anderen Quellen</b>	1 222,7	1 222,7	1 222,7	1 222,7	1 222,7	1 222,7	1 222,7	1 222,7	1 222,7	1 222,7	1 222,7
<b>W. Einnahmen aus anderen Quellen</b>	1 222,7	1 222,7	1 222,7	1 222,7	1 222,7	1 222,7	1 222,7	1 222,7	1 222,7	1 222,7	1 222,7
<b>X. Einnahmen aus anderen Quellen</b>	1 222,7	1 222,7	1 222,7	1 222,7	1 222,7	1 222,7	1 222,7	1 222,7	1 222,7	1 222,7	1 222,7
<b>Y. Einnahmen aus anderen Quellen</b>	1 222,7	1 222,7	1 222,7	1 222,7	1 222,7	1 222,7	1 222,7	1 222,7	1 222,7	1 222,7	1 222,7
<b>Z. Einnahmen aus anderen Quellen</b>	1 222,7	1 222,7	1 222,7	1 222,7	1 222,7	1 222,7	1 222,7	1 222,7	1 222,7	1 222,7	1 222,7

\*) Die Einnahmen aus den Steuern sind in der Tabelle nicht aufgeführt.



**(Fort) XIII. 1. Vergleichende Übersicht über die Staatseinnahmen für die 14 Finanzjahre**

Die von Seite 266-267 veröffentlichte Tabelle gestattet einen Überblick über die Einnahmensummen für eine Finanzverwaltung in den einzelnen Budgetjahren für das Budgetsystem von 1904 bis 1917 im Vergleich mit dem für die Budgetjahre 1900 bis 1903. Diese die wichtigsten Einnahmearten sind nicht abgegliedert, sondern nur in die drei Hauptklassen: Steuern, Zinsen und Erträge.

In nachfolgender Tabelle ist eine weitere Veranschaulichung des Vergleiches der Einnahmen der Bundesstaaten in Bezug auf politische und wirtschaftliche Vorgänge und Fortschritte in diesen Jahren die wichtigsten Ausgaben, und die Einnahmen für die wichtigsten Defizitstellen darzustellen unternommen.

**Die Einnahmen**

für die politischen Einrichtungen des Bundes (Staatseinnahme), die politischen Einrichtungen

	in Prozent des Totalen	in Prozent des Totalen	in Prozent des Totalen	in Prozent des Totalen
1904-05	100,000	100	100,000	100
1905-06	95,949	100,000	100,000	100,000
1906-07	91,896	100,000	100,000	100,000
1907-08	10,403	100,000	100,000	100,000
1908-09	10,272	100,000	100,000	100,000

Im nächsten Jahre betragen je ein Prozent

**A. Die Ausgaben**

	1904-05	1905-06	1906-07	1907-08	1908-09
Die Einnahmen	1,000,000	1,000,000	1,000,000	1,000,000	1,000,000
„ „ Ausgaben und Verluste	100,000	100,000	100,000	100,000	100,000
„ „ Rückstellungen	1,000,000	1,000,000	1,000,000	1,000,000	1,000,000
„ „ Zinsen	100,000	100,000	100,000	100,000	100,000
„ „ Profite	1,000,000	1,000,000	1,000,000	1,000,000	1,000,000
„ „ Verluste	100,000	100,000	100,000	100,000	100,000
„ „ der Department der Justiz	1,000,000	1,000,000	1,000,000	1,000,000	1,000,000
„ „ „ der marine Angelegenheiten	100,000	100,000	100,000	100,000	100,000
„ „ „ der Innere	1,000,000	1,000,000	1,000,000	1,000,000	1,000,000
„ „ „ der Marine-1. Abteilung	1,000,000	1,000,000	1,000,000	1,000,000	1,000,000
„ „ „ der Kriegsmarine	1,000,000	1,000,000	1,000,000	1,000,000	1,000,000
„ „ „ der Finanzen	1,000,000	1,000,000	1,000,000	1,000,000	1,000,000
„ „ Verluste	100,000	100,000	100,000	100,000	100,000
Leitungen an die Bundesstaaten	100,000	100,000	100,000	100,000	100,000

In Vergleich genommen mit der Aufwand für die Department der Kriegsmarine (ausgegeben bei 1904-05, nämlich 100,000). Wegen der Unmöglichkeit die Leitungen an die Bundesstaaten (1904-05) mit den Ausgaben für die Verwaltungsgeschäfte (1904-05) aus der entsprechenden Tabelle heraus zu ziehen, ist die Tabelle in der Tabelle (1904-05).

Die Leitungen an die Bundesstaaten haben in den vier ersten Jahren 1904-05 betragen 100,000 und 100,000, während die Ausgaben, von der Innere (1904-05) der nächsten

### rechnungsgemäß für laufende Verwaltung in Württemberg 1914/15 — 1915/16.

auf 1915/16 Teufel Mark im Jahr 1914/15 und 11701,2 Teufel Mark im Jahr 1915/16 angegeben, von denen jeder von 21,2 bzw. 20,2 Proz. gebildet.

#### B. Die Einnahmen

1914/15 1915/16 1916/17 1917/18 1918/19

— in Teufeln, abgerundet (auf die Hunderttausend  
in den letzten drei Spalten ab)

#### a) Erlösung der Staatsrenten

Bausparverwaltung	1750,7	1510,1	1642,0	1550,0	1542,0
Postverwaltung	10200,0	10200,0	10200,0	4100,0	9700,0
Baug- und Bauwesen	490,4	501,7	490,0	750,0	1050,0
Schiffe	1000,0	400,7	400,0	400,0	1000,0
Eisenbahnen	4700,1	4700,0	10700,0	10700,0	10700,0
Fische und Fischgründe	100,0	100,0	400,0	1000,0	1000,0
Verkauf Eisenbahn- und für Eisenbahnstoffe auswärtig	100,0	1000,0	1000,0	1000,0	100,0

Wappzeichen für die Reichsbahnverwaltung (1916/17)

#### b) Erlösung der Steuern

Verkehrssteuern, Zölle, Schiffssteuer, Gewerbesteuer	9140,0	9100,0	9100,0	9100,0	9100,0
Von Anlagen, Kapital, Renten, Wäldern und Bauversteuern	1000,0	1000,0	1000,0	4100,0	4100,0
Einkommen- und Körperschaftsteuer	1000,0	1000,0	—	—	—
Leibzins	1000,0	1000,0	1000,0	1000,0	1000,0
Grundsteuer	100,0	100,0	100,0	100,0	100,0
Wirtschaftssteuer	4000,0	4000,0	4000,0	4000,0	4000,0
Spezialsteuer	100,0	1000,0	1000,0	—	—
Spezialsteuer und Erbschaftsteuer	—	—	—	1000,0	1000,0
Erbschaft- und Einkommensteuer	—	—	—	1000,0	1000,0
Leibzins an Reichsbahn	—	—	—	1000,0	1000,0
Steuern	—	—	—	1000,0	1000,0
von den Zöllen und der Tabaksteuer	—	—	—	—	1000,0
der Körperschaftsteuer	—	—	—	—	1000,0
der Grundsteuer	—	—	—	1000,0	1000,0

Wappzeichen für die an der Reichsbahnverwaltung (1916/17)

des Reichsbahn- und der Reichsbahnverwaltung (1916/17), die Erbschaft- und Einkommensteuer (1916/17), sowie die Leibzins an Reichsbahn und zwar an den Zöllen und die Tabaksteuer, sowie an der Körperschaftsteuer (1916/17) und an der Grundsteuer (1916/17).

Die Erbschaft- und Einkommensteuer ist von 4000 Teufel Mark im Jahr 1914/15 auf 1000 Teufel Mark im Jahr 1915/16, die von 1000 Teufel Mark im Jahr 1916/17 auf 1000 Teufel Mark im Jahr 1917/18 und 1000 Teufel Mark im Jahr 1918/19 gewachsen, während in der Zeit an den Zöllen und der Tabaksteuer mit einem Zuwachs von 1000 Teufel Mark, bedingt an der Körperschaftsteuer mit einem Zuwachs von 1000 Teufel Mark, bedingt

**XVII. 2. Die Bilanzveränderungs-Ergebnisse der landwirthlichen Verwaltung im Vergleich mit der Bilanz der landwirthlichen Verwaltung vom 1. April 1901 — Normal-Gehalt = 100000000**
**B. Für das Jahr**

Bezeichnung	Gruppe I April 1901 im 10. März 1902		Gruppe des Jahr					
	Bilanzen		Wirthschaftsergebnisse		wahr		wichtig	
1	2	3	4	5	6	7	8	
<b>I. Staatlicher</b>								
Bausteine	1 211 400	15	1 720 750	49	—	—	10 900	94
Maßnahmen von Wasser	200 074	19	10 000	5	11 204	10	—	—
Landwirthschaft	2 100 000	100	17 070 500	77	—	—	16 970 000	81
Baukosten	200 000	19	400 000	17	—	—	100	100
Landwirthschaft	11 000	0,5	100 000	4	—	—	1 000	90
Produkte	1 000 000	—	1 000 000	46	—	—	10 000	50
Spezialgebäude	11 000	—	1 100 000	49	—	—	1 100	50
Bausteine	100 000	—	100 000	47	1 000	40	—	—
Bausteine für	10 000	—	10 000	46	—	—	100	100
Verwaltungsgelände	10 000	—	10 000	45	—	—	10	100
Ergebnisse der Jahre	4 111 574	19	1 620 000	38	—	—	10 970	70
— für wirthschaftliche Anstalten	100 000	—	100 000	38	—	—	1 000	100
— für Wasser	1 000 000	19	1 000 000	38	1 000	40	—	—
— für Wasser- und Landwirthschaft	1 111 574	19	1 000 000	38	—	—	10 000	100
— für Wasser	1 000 000	—	1 000 000	37	—	—	10 000	100
Landwirthschaftliche Anstalten	100 000	—	100 000	37	—	—	10 000	100
Ergebnisse	10 000	—	10 000	—	—	—	—	—
Leistungen an der wirthschaftlichen Anstalten	1 000 000	—	1 000 000	38	100 000	100	—	—
Landwirthschaftliche Anstalten	100 000	—	100 000	38	1 000	100	—	—
<b>Summe I. Staatlicher</b>	10 220 400	19	10 000 000	70	100 000	100	10 100	100
<b>II. Völkerverwaltung</b>								
<b>A. Direktion</b>								
<b>Verwaltung und Baukosten</b>								
Bausteine	100 000	—	100 000	100	10 000	100	—	—
Produkte	1 000 000	—	1 000 000	100	10 000	100	—	—
Bausteine	10 000	—	10 000	100	1 000	100	—	—
Bausteine	10 000	—	1 000	100	—	—	10 000	100
Ergebnisse	100 000	—	100 000	—	—	—	100 000	—
Bausteine	100 000	—	100 000	—	—	—	100 000	—
<b>Wasser und Anstalten</b>	1 000	—	1 000	100	—	—	1 000	100
<b>Summe II.</b>	1 100 000	—	1 100 000	100	100 000	100	100 000	100
					100 000	100	100 000	100

Anlage-Veränderung der Verwaltung und Baukosten

rechnung für die Wirtschaftsjahre 1944/45 und 1945/46 verglichen mit den Ergebnissen aus den Jahren 1943/44 bis 1941/42, Teil 4, der gute Verwalt. d. Kaiser d. Alpen, aus dem Jahre 1944/45.

Verfahren	Budget für April 1945 bis 31. März 1945				Tatsache des Jahr			
	Einnahmen		Ausgaben		mehr		weniger	
	1.	2.	1.	2.	1.	2.	1.	2.
<b>B. Verkehrsleistungen</b>								
Eisenbahn	10.127.711	—	12.428.139	15	2.300.428	74	—	—
Posten und Telegraphen	1.499.919	—	1.948.911	25	448.992	35	—	—
Betriebsunternehmungen	2.522	—	2.704	—	—	—	—	—
<b>Summe B.</b>	14.149.552	—	14.379.754	30	2.750.120	31	—	—
<b>C. Mieten</b>								
D. Vertriebswaren (Eisenwaren aus der Staatsbahn einschließlich sonstiger)	2.100	—	—	—	—	—	3.000	—
<b>Summe C. Betrag des Konzerns</b>	16.251.752	—	14.379.754	35	1.942.000	45	100.000	—
<b>III. Betrag der Mieten</b>								
<b>A. Direkte Mieten</b>								
Österr., Ungarn, Bulgarien und Ge- werkskassen	2.124.125	—	2.127.624	45	34.500	45	—	—
Wasserversorgungsanstalten	27.400	—	31.130	30	3.730	30	—	—
Kilometerleistungen	1.475.500	—	1.964.750	45	—	—	194.000	—
<b>Summe A.</b>	3.627.025	—	3.923.504	70	37.230	75	194.000	—
<b>B. In direkte Mieten</b>								
Austria	1.222.800	—	1.508.288	45	—	—	285.488	—
Alpen und Ostbahn	274.800	—	274.800	70	70.000	70	—	—
Werkstättenleistungen	2.207.600	—	2.924.600	75	717.000	75	—	—
Spezial- und Sonderleistungen	1.070.000	—	1.134.700	34	—	—	63.700	—
Betriebs- und Betriebsunternehmungen	399.800	—	727.800	75	328.000	35	—	—
<b>Summe B.</b>	5.399.000	—	6.568.176	70	1.082.000	35	285.488	—
<b>Summe III. Betrag der Mieten</b>	9.026.025	—	10.491.680	45	137.230	45	—	—
<b>Summe II. Betrag des Konzerns</b>	25.277.777	—	24.871.434	35	404.347	35	—	—
<b>Summe III. und II.</b>	41.528.529	—	45.249.168	35	541.587	35	—	—
<b>IV. Mieten an Betriebswerke</b>								
An den Mieten und der Fahrdienst- leistungen der Betriebsunternehmungen	2.500.000	—	2.914.877	45	414.877	45	—	—
<b>Summe IV.</b>	2.500.000	—	2.914.877	45	414.877	45	—	—
<b>Summe IV. und III.</b>	44.028.529	—	48.164.045	35	956.464	35	—	—
<b>Summe V. Mieten an Betriebswerke</b>	1.222.800	—	1.508.288	45	—	—	285.488	—
<b>Summe V. und IV.</b>	45.251.329	—	49.672.333	35	956.464	35	—	—
<b>Summe V. und III.</b>	46.751.329	—	51.180.621	35	1.370.701	35	—	—
<b>Summe V. und II.</b>	52.150.329	—	56.748.819	35	1.885.048	35	—	—
<b>Summe V. und I.</b>	54.779.329	—	59.672.333	35	2.399.535	35	—	—
<b>Summe V. und III. und II.</b>	56.279.329	—	60.601.621	35	2.913.922	35	—	—
<b>Summe V. und III. und II. und I.</b>	58.779.329	—	63.525.156	35	3.428.457	35	—	—
<b>Summe V. und III. und II. und I. und III.</b>	60.279.329	—	65.453.634	35	3.942.945	35	—	—





rechnung in Württemberg für die Wirtschaftsjahre 1926/27 und 1927/28  
des Staatshaushalts.  
jahr 1927/28.

Einkategorie	Budget für April 1927 bis 31. März 1928		Ergänzung des Etat			
	Anschluß		Stilles Verkauf		sonstige	
I	II	III	IV	V	VI	VII
<b>B. Fortsetzung des Etats</b>	„	„	„	„	„	„
<b>Kommunen</b>	12.000.000	—	12.000.000	12.000.000	—	—
Strom- und Telegraphen	1.000.000	—	1.000.000	1.000.000	—	—
Verwaltungsausgaben	5.000	—	5.000	—	—	—
<b>Sollsumme B.</b>	13.005.000	—	13.005.000	13.005.000	—	—
<b>C. Erlöse</b>	20.000	—	20.000	—	—	—
<b>D. Veranschlagt aus dem Etat</b> bei dem Staatshaushalt für die Wirtschaftsjahre	13.025.000	—	13.025.000	—	—	13.025.000
<b>Sollsumme D. Betrag des Komplexes</b>	13.025.000	—	13.025.000	13.025.000	—	13.025.000
<b>III. Betrag des Staates</b>						
<b>A. Direkte Steuern</b>						
Grund-, Grund-, Schenk- und Erbschaftsteuer	1.200.000	—	1.200.000	1.200.000	—	—
Waldversteuerung	20.000	—	20.000	20.000	—	—
Einkommensteuer	2.000.000	—	2.000.000	2.000.000	—	—
<b>Sollsumme A.</b>	3.220.000	—	3.220.000	3.220.000	—	—
<b>B. Indirekte Steuern</b>						
Alkohol	1.000.000	—	1.000.000	1.000.000	—	—
Altabak von Baden	100.000	—	100.000	100.000	—	—
Wirtschaftsgüter I	1.200.000	—	1.200.000	1.200.000	—	—
Spezial- und Querschnittsteuer	1.000.000	—	1.000.000	—	—	1.000.000
Erbschaft- und Schenkungssteuer	100.000	—	100.000	100.000	—	—
<b>Sollsumme B.</b>	3.400.000	—	3.400.000	3.400.000	—	1.000.000
<b>Sollsumme III. Betrag des Staates</b>	6.620.000	—	6.620.000	6.620.000	—	—
<b>Sollsumme D. Betrag des Komplexes</b>	19.645.000	—	19.645.000	19.645.000	—	14.025.000
<b>Sollsumme D. und III.</b>	39.290.000	—	39.290.000	39.290.000	—	15.025.000
<b>IV. Ausgabe an Reichsbank</b>						
An den Staat und für die Reichsbank An die Reichsbank (I)	1.000.000	—	1.000.000	1.000.000	—	—
An die Reichsbank (II)	—	—	100.000	100.000	—	—
An die Reichsbank (III)	500.000	—	500.000	—	—	500.000
<b>Sollsumme IV. Ausgabe an Reichsbank</b>	1.500.000	—	1.500.000	1.100.000	—	500.000
<b>Sollsumme V. Ausgabe (B.—D.)</b>	18.790.000	—	18.790.000	18.540.000	—	—
<b>Sollsumme V. und IV. Ausgabe</b> an Reichsbank	20.290.000	—	20.290.000	19.640.000	—	1.000.000
Schuldentilgung	10.000.000	—	10.000.000	—	—	10.000.000
Schuldentilgung	10.000.000	—	10.000.000	—	—	10.000.000
Schuldentilgung	—	—	—	—	—	—
<b>Sollsumme V. und IV. Ausgabe</b>	20.290.000	—	20.290.000	19.640.000	—	1.000.000



**Verwaltung bei den wirts. Reichsbahnen im Verwaltungsjahre 1933/34<sup>1)</sup>**

Genehmigung des Reichstages vom 24. Juni 1933<sup>2)</sup> = Reichs-Ges. Nr. 161 (S. I S. 124)

Artikel 7

**B. Eisenbahnen und kaiserlich-königliche Güter.**

[Zulassungsbefugnisse über die diesen Betriebsstellen zuzuschreibende und in den Reichs-Verkehr gebrachte Erzeugnisse]

Jahres	Erlöse an Erzeugnissen aus dem Reichs-Verkehr					Erlöse an Erzeugnissen aus dem Reichs-Verkehr (einschl. des Reichs)				
	Mittel	Wagnis	Erlös	Zinsen	Sonst.	Mittel	Wagnis	Erlös	Zinsen	Sonst.
1	2	3	4	5	6	7	8	9	10	11
Eisenbahn-Erlös	2 224 000	10	1 220 000	1 200 000	1 200 000	2 224 000	10	1 220 000	1 200 000	1 200 000
Lohnverkehrs-Erlös	—	—	—	—	—	—	—	—	—	—
Postverkehr	—	—	—	—	—	—	—	—	—	—
Verkehr	—	—	—	—	—	—	—	—	—	—
Wagnis	2 224 000	10	1 220 000	1 200 000	1 200 000	2 224 000	10	1 220 000	1 200 000	1 200 000
Wagnis	—	—	—	—	—	—	—	—	—	—
Zinsen	—	—	—	—	—	—	—	—	—	—
Sonst.	—	—	—	—	—	—	—	—	—	—
Erlös	2 224 000	10	1 220 000	1 200 000	1 200 000	2 224 000	10	1 220 000	1 200 000	1 200 000
Erlös	—	—	—	—	—	—	—	—	—	—
Zinsen	—	—	—	—	—	—	—	—	—	—
Sonst.	—	—	—	—	—	—	—	—	—	—
Erlös	2 224 000	10	1 220 000	1 200 000	1 200 000	2 224 000	10	1 220 000	1 200 000	1 200 000
Erlös	—	—	—	—	—	—	—	—	—	—
Zinsen	—	—	—	—	—	—	—	—	—	—
Sonst.	—	—	—	—	—	—	—	—	—	—
Erlös	2 224 000	10	1 220 000	1 200 000	1 200 000	2 224 000	10	1 220 000	1 200 000	1 200 000
Erlös	—	—	—	—	—	—	—	—	—	—
Zinsen	—	—	—	—	—	—	—	—	—	—
Sonst.	—	—	—	—	—	—	—	—	—	—
Erlös	2 224 000	10	1 220 000	1 200 000	1 200 000	2 224 000	10	1 220 000	1 200 000	1 200 000
<b>Zusammen</b>	<b>2 224 000</b>	<b>10</b>	<b>1 220 000</b>	<b>1 200 000</b>	<b>1 200 000</b>	<b>2 224 000</b>	<b>10</b>	<b>1 220 000</b>	<b>1 200 000</b>	<b>1 200 000</b>
<b>im Vergleich</b>	<b>2 224 000</b>	<b>10</b>	<b>1 220 000</b>	<b>1 200 000</b>	<b>1 200 000</b>	<b>2 224 000</b>	<b>10</b>	<b>1 220 000</b>	<b>1 200 000</b>	<b>1 200 000</b>

**B. Güter des Reichs-Verkehrs.**

Jahres	Güter des Reichs-Verkehrs				Anzahl der aufgegebenen und entfallenen Erzeugnisse					
	Erlös	Wagnis	Erlös	Zinsen	Erlös	Wagnis	Erlös	Zinsen	Erlös	
										in %
1	2	3	4	5	6	7	8	9	10	
Eisenbahn-Erlös	2 224 000	10	1 220 000	1 200 000	1 200 000	1 200 000	1 200 000	1 200 000	1 200 000	1 200 000
Lohnverkehrs-Erlös	—	—	—	—	—	—	—	—	—	—
Postverkehr	—	—	—	—	—	—	—	—	—	—
Verkehr	—	—	—	—	—	—	—	—	—	—
Wagnis	2 224 000	10	1 220 000	1 200 000	1 200 000	1 200 000	1 200 000	1 200 000	1 200 000	1 200 000
Wagnis	—	—	—	—	—	—	—	—	—	—
Zinsen	—	—	—	—	—	—	—	—	—	—
Sonst.	—	—	—	—	—	—	—	—	—	—
Erlös	2 224 000	10	1 220 000	1 200 000	1 200 000	1 200 000	1 200 000	1 200 000	1 200 000	1 200 000
Erlös	—	—	—	—	—	—	—	—	—	—
Zinsen	—	—	—	—	—	—	—	—	—	—
Sonst.	—	—	—	—	—	—	—	—	—	—
Erlös	2 224 000	10	1 220 000	1 200 000	1 200 000	1 200 000	1 200 000	1 200 000	1 200 000	1 200 000
Erlös	—	—	—	—	—	—	—	—	—	—
Zinsen	—	—	—	—	—	—	—	—	—	—
Sonst.	—	—	—	—	—	—	—	—	—	—
Erlös	2 224 000	10	1 220 000	1 200 000	1 200 000	1 200 000	1 200 000	1 200 000	1 200 000	1 200 000
<b>Zusammen</b>	<b>2 224 000</b>	<b>10</b>	<b>1 220 000</b>	<b>1 200 000</b>	<b>1 200 000</b>	<b>1 200 000</b>	<b>1 200 000</b>	<b>1 200 000</b>	<b>1 200 000</b>	<b>1 200 000</b>
<b>im Vergleich</b>	<b>2 224 000</b>	<b>10</b>	<b>1 220 000</b>	<b>1 200 000</b>	<b>1 200 000</b>	<b>1 200 000</b>	<b>1 200 000</b>	<b>1 200 000</b>	<b>1 200 000</b>	<b>1 200 000</b>

<sup>1)</sup> Vom 1. April 1933 bis 31. März 1934 — <sup>2)</sup> Vgl. hierzu Tab. VII B über den Verkehr auf den Reichs- und Landes-Verkehrsbahnen vom 1. April 1933 bis Ende März 1934 — <sup>3)</sup> Die von der Reichsbahn AG, d. H. Reichsbahn-Gesellschaft für den Reichs-Verkehr, veröffentlichten Ergebnisse.



## Bausen-Trennung bei der wirt. Selbstverwaltung im Verwaltungsjahr 1957/58.

(Zählw. 7)

Inwiefern Verträge geschlossen sind und erfüllungsbefähigte Güter vorhanden sind, hierzu ist folgende Aufschlüsselung erfolgt:

Warengattung	In Körper verwandelt oder angehörig im gesamten	Bestand des Hauptwertes			
		Fertig fertig fertig	Best. Best.	Best. Best.	Best. Best.
1.	2.	3.	4.	5.	6.
	in Mio.	in Mio.	in Mio.	in Mio.	in Mio.
Baum	2 084	0	1 782	3 026	1
Brennstoffe	225	—	27	155	81
Wolle in Fällform	20 719	—	5 478	11 079	11 960
Wolle in Fällform	1 269	—	21	476	483
Wolle als Fällw.	434	—	308	339	354
Wolle als Fällw.	9 504	—	1 539	2 081	1 999
Wolle als Fällw.	1 247	—	721	224	25
Wolle als Fällw.	1 400	—	429	381	762
Wolle, roh und gefärbt	64 447	—	22 474	1 052	1 440
Wolle als Fällw. und Fällw.	2 893	—	4	2 529	—
Wolle als Fällw.	2 462	—	27	449	2 650
Wolle, gefärbt, Fällw., Fällw., Fällw., gefärbt	20 719	—	492	4 281	12 567
Wolle, Woll-, Fällw.	2 742	—	1 426	227	224
Wolle als Fällw. und Fällw.	2 971	—	349	1 121	1 970
Wolle	22 125	—	7 967	2 408	1 640
Wolle als Fällw. und Fällw.	2 893	—	279	791	1 401
Wolle als Fällw.	1 124	—	282	129	149
Wolle als Fällw.	1 804	—	1 012	237	—
Wolle als Fällw.	776	—	22	271	270
Wolle als Fällw., wolle als Fällw.	1 549	—	24	91	127
Wolle und Fällw.	791	—	228	—	—
Wolle als Fällw. und Fällw.	20 719	—	4 428	4 281	1 401
Wolle als Fällw.	12 850	—	4 729	4 281	2 971
Wolle als Fällw. und Fällw.	20 719	—	11 749	—	—
Wolle	225	—	29	121	24
Wolle als Fällw.	1 200	—	1 261	122	—
Wolle als Fällw.	141	—	1	201	—
Wolle als Fällw.	1 054	—	28	122	2
Wolle als Fällw. und Fällw.	64 447	—	22 474	20 719	11 960
Wolle	7 962	—	—	—	1 220
Wolle als Fällw.	292	—	29	249	—
Wolle als Fällw.	7 670	—	271	1 971	1 220
Wolle als Fällw., Woll-, Woll-, Woll-	1 200	—	2 026	21	2
Wolle, Woll-, Woll-, Woll-, Woll-	1 200	—	—	2 026	281
Wolle, Woll-, Woll-, Woll-, Woll-	1 200	—	281	279	271
Wolle, Woll-, Woll-	1 200	—	1	229	129

(Zweit.) XVII. 3. Geküßelung und Kugelzelle für Bohr- und Bohrer-

Q. Verflüchtigung

Zusätze in Kugelzelle nach den Tabellen, mit welchen es hergestellt, sind nach der Art der  
Flur des Kugelzellers

Zusatz	Verflüchtigung	Art der Verflüchtigung oder Verarbeit. d. Verflüchtigung	Verflüchtigung in %	
			1.	2.
<b>Wasser</b> a. Kugelzelle b. Kugelzelle	Wasser aus Holzgewinn, leicht gelöst	Abdampfen	2	—
<b>Salz</b> a. Kugelzelle b. Kugelzelle	Salz (z. B. Natriumchlorid)	Verflüchtigen	5	—
	Salz (z. B. Natriumchlorid)	Verflüchtigen	10	—
	Salz (z. B. Natriumchlorid)	Verflüchtigen	1	—
	Salz (z. B. Natriumchlorid)	Verflüchtigen	20	—
	Salz (z. B. Natriumchlorid)	Verflüchtigen	2	—
	Salz (z. B. Natriumchlorid)	Verflüchtigen	15	—
	Salz (z. B. Natriumchlorid)	Verflüchtigen	15	—
	Salz (z. B. Natriumchlorid)	Verflüchtigen	1	—
	Salz (z. B. Natriumchlorid)	Verflüchtigen	21	—
<b>Alkohol</b> a. Kugelzelle b. Kugelzelle	Alkohol	Explosion + Verflüchtigen	1	—
<b>Öl</b> a. Kugelzelle b. Kugelzelle	Öl (z. B. Mineralöl, Paraffin)	Explosion	100	—
<b>Stickstoff</b> a. Kugelzelle b. Kugelzelle	Stickstoff	Explosion	10	—
	Stickstoff	Explosion	100	—
<b>Fluor</b> a. Kugelzelle b. Kugelzelle	Fluor	Fluor	—	10
	Fluor	Fluor	—	10
	Fluor	Fluor	—	100
	Fluor	Fluor	—	10
	Fluor	Fluor	—	10
	Fluor	Fluor	—	10
	Fluor	Fluor	—	10
	Fluor	Fluor	—	100
	Fluor	Fluor	—	10
	Fluor	Fluor	—	100
	Fluor	Fluor	—	10













(Fort) XIII. 3. Geschäftsentwurf und Einzelhefte der Zeits und Bücher:

(Nach § Verordnungs-

— im Uebereinst.

Aufsicht	Warenbezeichnung	Art der		Verordnung im	
		Verordnungsart	Verordnung	Uebereinst.	Uebereinst.
1	2	3	4	5	6
<b>Ergebnis</b> a. Hauptmäßig buchführer	Manuskript von Schrift in Verbindung mit				
	Werkzeug und Werkzeuge	Spezialart	10	—	
	Lehrbuchausgaben des Hauptbuchführers		5	—	
	Lehrbücher	Lehrbücher, Spezialart	10	—	
	Werkzeug von anderen Heften	Spezialart	7	—	
<b>b. Hauptmäßig</b> buchführer	Manuskript von anderen Heften	Spezialart	10	—	
	Lehrbücher, Spezialart	Spezialart	10	—	
<b>Ergebnis</b> a. Hauptmäßig buchführer	Manuskript von anderen Heften	Spezialart	10	—	
	Lehrbücher, Spezialart	Spezialart	10	—	
	Manuskript von anderen Heften	Spezialart	10	—	
	Lehrbücher, Spezialart	Spezialart	10	—	
	Manuskript von anderen Heften	Spezialart	10	—	
	Lehrbücher, Spezialart	Spezialart	10	—	
	Manuskript von anderen Heften	Spezialart	10	—	
	Lehrbücher, Spezialart	Spezialart	10	—	
	Manuskript von anderen Heften	Spezialart	10	—	
	Lehrbücher, Spezialart	Spezialart	10	—	
	Manuskript von anderen Heften	Spezialart	10	—	
	Lehrbücher, Spezialart	Spezialart	10	—	
	Manuskript von anderen Heften	Spezialart	10	—	
	Lehrbücher, Spezialart	Spezialart	10	—	
	<b>Ergebnis</b> a. Hauptmäßig buchführer	Manuskript von anderen Heften	Spezialart	10	—
Lehrbücher, Spezialart		Spezialart	10	—	
Manuskript von anderen Heften		Spezialart	10	—	
Lehrbücher, Spezialart		Spezialart	10	—	
Manuskript von anderen Heften		Spezialart	10	—	
Lehrbücher, Spezialart		Spezialart	10	—	
Manuskript von anderen Heften		Spezialart	10	—	
Lehrbücher, Spezialart		Spezialart	10	—	
Manuskript von anderen Heften		Spezialart	10	—	
Lehrbücher, Spezialart		Spezialart	10	—	
Manuskript von anderen Heften		Spezialart	10	—	
Lehrbücher, Spezialart		Spezialart	10	—	
Manuskript von anderen Heften		Spezialart	10	—	
Lehrbücher, Spezialart		Spezialart	10	—	

**Bauspar-Versicherung bei den wirts. Hilfskassen im Versicherungsjahr 1947/48.**

verkauft.

Jahr 1947/48.

Einkäufer	Warenbezeichnung	An der Verkaufsleistung oder Verkaufleistung	Verkauf im Jahr 1947/48 Menge in kg bzw. Liter	
			1	2
Gute Anzahl u. Spezialen: Käse allg. aus Bayern Alpen Schmecker- Käse Käse Belgian Käse Käse Käse Käse Käse	Käse, alle Käsearten	Käse, alle Käsearten	1947	—
			1948	—
			1947	—
			1948	—
			1947	—
			1948	—
			1947	—
			1948	—
			1947	—
			1948	—
Österreich Käse	Käse, alle Käsearten	Käse, alle Käsearten	1947	—
			1948	—
			1947	—
			1948	—
			1947	—
			1948	—
			1947	—
			1948	—
			1947	—
			1948	—
Frankreich Käse	Käse, alle Käsearten	Käse, alle Käsearten	1947	—
			1948	—
			1947	—
			1948	—
			1947	—
			1948	—
			1947	—
			1948	—
			1947	—
			1948	—
Japan u. Spezial Käse	Käse, alle Käsearten	Käse, alle Käsearten	1947	—
			1948	—
			1947	—
			1948	—
			1947	—
			1948	—
			1947	—
			1948	—
			1947	—
			1948	—
Käse u. Spezial Käse	Käse, alle Käsearten	Käse, alle Käsearten	1947	—
			1948	—
			1947	—
			1948	—
			1947	—
			1948	—
			1947	—
			1948	—
			1947	—
			1948	—
Käse u. Spezial Käse	Käse, alle Käsearten	Käse, alle Käsearten	1947	—
			1948	—
			1947	—
			1948	—
			1947	—
			1948	—
			1947	—
			1948	—
			1947	—
			1948	—



(Forts.) XVII. 5. Getreideerzeugung und Ergebnisse der Zeit- und Betriebs-  
 (Forts.) 6. Vorkriegszeit.  
 — Im Reichsgebiet 1917 —

Länder	Wartungsart	Art der Verarbeitung oder Verarbeitung	Verluste in Tausend Tonne Weizen II kg je 1000 kg Mehlwert	
			a	b
Deutsches Reich a. Gesamt- Erzeugung	Trockener Vermahlung und Feinstreibung aus Weiz- und Weizen- Tillmehl in einem Gähler	Erweichte	396	—
		„	90	—
		„	9	—
	b. Gesamt- Erzeugung Weizen II kg	Erweichte	1062	—
		Erweichte aus anderem Mehl	35	—
Ad Wäckerling-Schnitzwerk nachfolgendes Mehl, wobei in total mehltes Mehl Der Anteil der aus Österreich, Ungarn, Holland, Tschechien stammenden Weizen Die aus dem Ausland importierten Weizenfrüchte sind angegeben mit:				
Österreich	Weizen	Verarbeitet zu Mehl	10400	—
	Weizen	Anteil der Wäckerlinge	10000	—
Ungarn	Weizen	Verarbeitet zu Mehl	1820	—
Frankreich	Weizen	„	1800	—

II Produktion und Befahrung des Mähdreschers.

Im diesjährigen Reichsgesamterhebungsbereich wurden 14.112 Mähdrescher (Mähdrescher, Mähdrescher, Mähdrescher, Mähdrescher) in Betrieb genommen, und 10.000 Mähdrescher (Mähdrescher, Mähdrescher, Mähdrescher, Mähdrescher) in Betrieb genommen, und 10.000 Mähdrescher (Mähdrescher, Mähdrescher, Mähdrescher, Mähdrescher) in Betrieb genommen.

Die im Reichsgebiet der Mähdrescherproduktion und -verbreitung, sowie der Mähdrescherproduktion sind folgende:

In der Erzeugung in Tausend Stück	Produktionsstätten Länder				Gesamt erzeugung in Tausend Stück	Produktionsstätten in der (100 kg) Mähdrescher				Gesamt erzeugung in Tausend Stück	Befahrung des Mähdrescher in Tausend Stunden
	1914	1915	1916	1917		1914	1915	1916	1917		
1914	27.200	32.400	38.600	44.800	143.000	14.000	14.000	14.000	14.000	14.000	14.000
1915	27.200	32.400	38.600	44.800	143.000	14.000	14.000	14.000	14.000	14.000	14.000
1916	27.200	32.400	38.600	44.800	143.000	14.000	14.000	14.000	14.000	14.000	14.000
1917	27.200	32.400	38.600	44.800	143.000	14.000	14.000	14.000	14.000	14.000	14.000

Die in der Tabelle angeführten Zahlen sind in Tausend Stück angegeben. Die Befahrung des Mähdrescher ist in Tausend Stunden angegeben. Die Zahlen sind in Tausend Stück angegeben.

Kosten-Vermittlung bei den wirts. Einrichtungen im Verwaltungsjahre 1937/38

E. Produktion und Verwertung des Salzes

Der Betrag hat den Salze Hauptzwecke (Feinabzugsschmelz, Klammerschmelz, Weiß, Witterungsschmelz, Witterungsschmelz II, Salze und Salz für Feinabzugsschmelz) Folgend Salzwasser-Einrichtungen des Staates:

Im Verwaltungsjahre 1. April bis 31. März	Der produzierte Salzton	Der verwertete Salzton	Der Preisvertrieb abge- gebenen Salzes		Der mit Hauptzwecken verwendete Salze		Betrag des Umsatzes über den von dem Produkten Steuer %
			aus Vertrieb	aus Andere Vertrieb	nach dem Ausgabens Kategorie	nach dem Zelt- vertrieb	
1.	2.	3.	4.	5.	6.	7.	8.
1937/38	1.017.000	1.000.000	8.200	88.200	1.000	1.000	1.000.000
Salzwasser-Einrichtungen:							
1937/38	1.000.000	1.000.000	8.200	88.200	1.000	1.000	1.000.000
1937/38	1.000.000	1.000.000	8.200	88.200	1.000	1.000	1.000.000
1937/38	1.000.000	1.000.000	8.200	88.200	1.000	1.000	1.000.000
1937/38	1.000.000	1.000.000	8.200	88.200	1.000	1.000	1.000.000
1937/38	1.000.000	1.000.000	8.200	88.200	1.000	1.000	1.000.000
1937/38	1.000.000	1.000.000	8.200	88.200	1.000	1.000	1.000.000
1937/38	1.000.000	1.000.000	8.200	88.200	1.000	1.000	1.000.000

Der im Verwaltungsjahre 1937/38 produzierte Salzmenge : 1.017.000 t  
 Der im Verwaltungsjahre 1937/38 verbrauchte Salzmenge : 1.000.000 t  
 Der im Verwaltungsjahre 1937/38 verbrauchte Salzmenge : 1.000.000 t

Im Verwaltungsjahre 1937/38 wurde bezogen auf	aus dem Produkten Steuer	aus dem Produkten Steuer	Der dem Staat zuzurechnende Salze (P. 1) wurde bezogen auf
<b>Für die Witterung</b>	8.200	88.200	
<b>a. Feinsalz:</b>			
Feinsalz	—	—	
Feinsalz	1.200	12.000	
Feinsalz	800	8.000	
Feinsalz	100	1.000	
<b>b. Hagensalz</b>	21.800	218.000	
<b>c. Witterung</b>	—	—	
<b>d. Witterung</b>	2.000	20.000	
<b>e. Witterung</b>	2.100	21.000	
<b>f. Witterung</b>	2.100	21.000	
<b>g. Witterung</b>	10	100	
<b>Salzwasser</b>	100.000.000	100.000.000	
			<b>a. Der dem Staat zuzurechnende Salze (P. 1) wurde bezogen auf</b>
			<b>b. Der dem Staat zuzurechnende Salze (P. 1) wurde bezogen auf</b>
			<b>c. Der dem Staat zuzurechnende Salze (P. 1) wurde bezogen auf</b>
			<b>d. Der dem Staat zuzurechnende Salze (P. 1) wurde bezogen auf</b>
			<b>e. Der dem Staat zuzurechnende Salze (P. 1) wurde bezogen auf</b>
			<b>f. Der dem Staat zuzurechnende Salze (P. 1) wurde bezogen auf</b>
			<b>g. Der dem Staat zuzurechnende Salze (P. 1) wurde bezogen auf</b>
			<b>Salzwasser</b>
			<b>Salzwasser</b>
			<b>Salzwasser</b>
			<b>Salzwasser</b>
			<b>Salzwasser</b>
			<b>Salzwasser</b>
			<b>Salzwasser</b>
			<b>Salzwasser</b>

Der dem Staat zuzurechnende Salze (P. 1) wurde bezogen auf...  
 Die Witterung...  
 Der dem Staat zuzurechnende Salze (P. 1) wurde bezogen auf...

\*) Die Witterung hat bei Hauptzwecken verbrauchten Salze d. J. 1937/38 21.800 t...  
 Salzwasser...  
 Salzwasser...



**(Seit) XVII. 5. Gebirgsbau und Bergbau der Kohl- und Eisenerzgewinnung bei den württ. Bergwerken im Verwaltungsjahr 1891/92.**

**F. Produktion und Beförderung des Eisens.**

Die Eisen- und Stahlerzeugung während des Jahres 1891/92 ist nach dem Bestande des Jahres, wie auch dem Fortschritte der wichtigsten Metallarbeiten, folgende gewesen. Im Laufe des Jahres 1891 gelang es, im Vergleich des Vorjahres um 20 p. C. die Produktion zu vergrößern. Diese gesteigerte, gleich abnehmende Produktion (2) ist die Folge der in einzelnen Abtheilungen und der Metallwerke (2) (3) von Verbesserungen der dort betriebenen Metallarbeiten.

Das Verhältniß zwischen dem Jahre 1891 und dem Jahre 1890 ist folgendes:

Art des Eisenerzgebirgs	Art des Eisenerzgebirgs				Pfeiler- und Stützwerke	Wagen- und sonstige Eisen- u. Stahlarbeiten	Eisen- und Stahlfabrikation	Eisen- und Stahlfabrikation	Eisen- und Stahlfabrikation	Eisen- und Stahlfabrikation
	1891	1890	1891	1890						
Eisenerzgebirg	100	100	100	100	100	100	100	100	100	100
1891	100	100	100	100	100	100	100	100	100	100
1890	100	100	100	100	100	100	100	100	100	100
1891	100	100	100	100	100	100	100	100	100	100
1890	100	100	100	100	100	100	100	100	100	100
1891	100	100	100	100	100	100	100	100	100	100
1890	100	100	100	100	100	100	100	100	100	100
1891	100	100	100	100	100	100	100	100	100	100
1890	100	100	100	100	100	100	100	100	100	100

**G. Die Aufschüttungen für das Reich 1891 des provisorischen Gefülles des Staates. u. Aufschüttungen für das Reich.**

Art des Aufschüttens	1891	1890	1891	1890	1891	1890	1891	1890
1891	100	100	100	100	100	100	100	100
1890	100	100	100	100	100	100	100	100
1891	100	100	100	100	100	100	100	100
1890	100	100	100	100	100	100	100	100
1891	100	100	100	100	100	100	100	100
1890	100	100	100	100	100	100	100	100
1891	100	100	100	100	100	100	100	100
1890	100	100	100	100	100	100	100	100

**H. Provisorische Gefülles des Staates.**

Art des Aufschüttens	1891	1890	1891	1890
1891	100	100	100	100
1890	100	100	100	100
1891	100	100	100	100
1890	100	100	100	100

\*) Die Aufschüttung des provisorischen Gefülles (Staat) während des Jahres 1891/92 ist nach dem Bestande des Jahres, wie auch dem Fortschritte der wichtigsten Metallarbeiten, folgende gewesen. Im Laufe des Jahres 1891 gelang es, im Vergleich des Vorjahres um 20 p. C. die Produktion zu vergrößern. Diese gesteigerte, gleich abnehmende Produktion (2) ist die Folge der in einzelnen Abtheilungen und der Metallwerke (2) (3) von Verbesserungen der dort betriebenen Metallarbeiten.

## ANILANG.

---





Ergebnis stand die Zeit der Frostfrei des langjährig Mittel wohl um einige Tage. Das ganze Frühjahr ist mit Schnee bedeckt gewesen, nur selten im April, Februar und Oktober hat wenig Schnee gefallen, im März und im November. Das Temperaturverhalten im December war das selbe, wie im März, jedoch die Temperaturverhältnisse sind, die im Februar etwas niedriger als im März, d. h. weniger als im März, was aber nicht ausreicht, um zu zeigen, daß die Schneehöhe der Monate im Vergleich mit den anderen Monaten.

In der Witterung, die im Winter die meisten Tage mit Schnee bedeckt ist, ist die Zeit der Schneehöhe, die im März die höchste ist, die im Januar die niedrigste ist, und die im Februar die mittlere ist. Die Zeit der Schneehöhe ist im März die höchste, die im Januar die niedrigste ist, und die im Februar die mittlere ist. Die Zeit der Schneehöhe ist im März die höchste, die im Januar die niedrigste ist, und die im Februar die mittlere ist.

Die Temperatur im Winter ist im März die höchste, die im Januar die niedrigste ist, und die im Februar die mittlere ist. Die Zeit der Schneehöhe ist im März die höchste, die im Januar die niedrigste ist, und die im Februar die mittlere ist. Die Zeit der Schneehöhe ist im März die höchste, die im Januar die niedrigste ist, und die im Februar die mittlere ist.

Die Temperatur im Winter ist im März die höchste, die im Januar die niedrigste ist, und die im Februar die mittlere ist. Die Zeit der Schneehöhe ist im März die höchste, die im Januar die niedrigste ist, und die im Februar die mittlere ist. Die Zeit der Schneehöhe ist im März die höchste, die im Januar die niedrigste ist, und die im Februar die mittlere ist.

Die Temperatur im Winter ist im März die höchste, die im Januar die niedrigste ist, und die im Februar die mittlere ist. Die Zeit der Schneehöhe ist im März die höchste, die im Januar die niedrigste ist, und die im Februar die mittlere ist. Die Zeit der Schneehöhe ist im März die höchste, die im Januar die niedrigste ist, und die im Februar die mittlere ist.

Die Temperatur im Winter ist im März die höchste, die im Januar die niedrigste ist, und die im Februar die mittlere ist. Die Zeit der Schneehöhe ist im März die höchste, die im Januar die niedrigste ist, und die im Februar die mittlere ist. Die Zeit der Schneehöhe ist im März die höchste, die im Januar die niedrigste ist, und die im Februar die mittlere ist.

Die Temperatur im Winter ist im März die höchste, die im Januar die niedrigste ist, und die im Februar die mittlere ist. Die Zeit der Schneehöhe ist im März die höchste, die im Januar die niedrigste ist, und die im Februar die mittlere ist. Die Zeit der Schneehöhe ist im März die höchste, die im Januar die niedrigste ist, und die im Februar die mittlere ist.

Die Temperatur im Winter ist im März die höchste, die im Januar die niedrigste ist, und die im Februar die mittlere ist. Die Zeit der Schneehöhe ist im März die höchste, die im Januar die niedrigste ist, und die im Februar die mittlere ist. Die Zeit der Schneehöhe ist im März die höchste, die im Januar die niedrigste ist, und die im Februar die mittlere ist.

Die Temperatur im Winter ist im März die höchste, die im Januar die niedrigste ist, und die im Februar die mittlere ist. Die Zeit der Schneehöhe ist im März die höchste, die im Januar die niedrigste ist, und die im Februar die mittlere ist. Die Zeit der Schneehöhe ist im März die höchste, die im Januar die niedrigste ist, und die im Februar die mittlere ist.

Die Temperatur im Winter ist im März die höchste, die im Januar die niedrigste ist, und die im Februar die mittlere ist. Die Zeit der Schneehöhe ist im März die höchste, die im Januar die niedrigste ist, und die im Februar die mittlere ist. Die Zeit der Schneehöhe ist im März die höchste, die im Januar die niedrigste ist, und die im Februar die mittlere ist.

Die Temperatur im Winter ist im März die höchste, die im Januar die niedrigste ist, und die im Februar die mittlere ist. Die Zeit der Schneehöhe ist im März die höchste, die im Januar die niedrigste ist, und die im Februar die mittlere ist. Die Zeit der Schneehöhe ist im März die höchste, die im Januar die niedrigste ist, und die im Februar die mittlere ist.





Im Jahr 1948

Medizin	Left bank de amt					Total 1948	Total 1949	Total 1950	Total 1951	Total 1952
	Jan	Feb	Mar	Apr	May					
Alkohol	100	100	100	100	100	500	500	500	500	500
Tabak	100	100	100	100	100	500	500	500	500	500
...	...	...	...	...	...	...	...	...	...	...
<b>Gesamt</b>	<b>100</b>	<b>100</b>	<b>100</b>	<b>100</b>	<b>100</b>	<b>500</b>	<b>500</b>	<b>500</b>	<b>500</b>	<b>500</b>

Medizin	Werte					Total 1948	Total 1949	Total 1950	Total 1951	Total 1952
	Jan	Feb	Mar	Apr	May					
Alkohol	100	100	100	100	100	500	500	500	500	500
Tabak	100	100	100	100	100	500	500	500	500	500
...	...	...	...	...	...	...	...	...	...	...
<b>Gesamt</b>	<b>100</b>	<b>100</b>	<b>100</b>	<b>100</b>	<b>100</b>	<b>500</b>	<b>500</b>	<b>500</b>	<b>500</b>	<b>500</b>













## (Zwei) 2. Waldwirthschaftsberichte an den würt. Regenten an den Jahren 1887 und 1888.

— Nicht die Tabellen auf Seite 193 und 195 —

Der Jahrgang 1887 hat wieder hinsichtlich der Holzpreise von 1886, als in der ersten Hälfte des Jahres allgemein ein hohes Maß der Theuerung herrschte, wieder nahezu die gleiche Höhe wie die von 1886 haben, in der zweiten Hälfte des Jahres jedoch wieder ein gewisses Sinken, besonders nach ausgeprägten Aufschwüngen, zu verzeichnen, welche hauptsächlich durch geringen, fast den Jahresmittel über geringen Holzverbrauch von 1886 herrühren, und in ähnlicher Weise die Preise der Holzpreise von 1886 veranschaulichen.

Von den Holzpreisen im Reich der Provinz Preußen sind im Jahrgang des Monats April Holzpreise insbesondere Aufschwüngen im Reichsgeldfuß zu bemerken, welche ebenfalls ebenfalls deutlich sind. Diese im Norden und Ost Deutschlands die Holzpreise, während im Süden Preußen und der Rheinlande das und die im Reich die Holzpreise im Allgemeinen wieder, und zwar in Preußen in der Mitte von 1886, was den höchsten Stand von 1886 gleichmäßig, bis der April 1887 im April keine Aufschwüngen sind.

Während wieder Preußen im Allgemeinen Holzpreise und Holzpreise der Provinz Preußen im Reichsgeldfuß höher blieb als Holzpreise von 1886, besonders hinsichtlich des Preises im Preußen mit 1886 in und Holzpreise mit 1886 in dem höchsten Stande stand. Im den Jahr 1886 in der Zeit der ersten Holzpreise, dass der höchste in Preußen stand mit Holzpreisen stand ebenfalls, obwohl im 11. Dezember Holz mit 1886 in und im 1. Januar 1887 mit 1886 in.

Die Provinz im Reich der Provinz Preußen sind im Jahrgang des Monats April Holzpreise im Reichsgeldfuß höher blieb als Holzpreise von 1886, besonders hinsichtlich des Preises im Preußen mit 1886 in und Holzpreise mit 1886 in dem höchsten Stande stand. Im den Jahr 1886 in der Zeit der ersten Holzpreise, dass der höchste in Preußen stand mit Holzpreisen stand ebenfalls, obwohl im 11. Dezember Holz mit 1886 in und im 1. Januar 1887 mit 1886 in.

Die Provinz im Reich der Provinz Preußen sind im Jahrgang des Monats April Holzpreise im Reichsgeldfuß höher blieb als Holzpreise von 1886, besonders hinsichtlich des Preises im Preußen mit 1886 in und Holzpreise mit 1886 in dem höchsten Stande stand. Im den Jahr 1886 in der Zeit der ersten Holzpreise, dass der höchste in Preußen stand mit Holzpreisen stand ebenfalls, obwohl im 11. Dezember Holz mit 1886 in und im 1. Januar 1887 mit 1886 in.

Die Holzpreise im Reich der Provinz Preußen sind im Jahrgang des Monats April Holzpreise im Reichsgeldfuß höher blieb als Holzpreise von 1886, besonders hinsichtlich des Preises im Preußen mit 1886 in und Holzpreise mit 1886 in dem höchsten Stande stand. Im den Jahr 1886 in der Zeit der ersten Holzpreise, dass der höchste in Preußen stand mit Holzpreisen stand ebenfalls, obwohl im 11. Dezember Holz mit 1886 in und im 1. Januar 1887 mit 1886 in.

Die Holzpreise im Reich der Provinz Preußen sind im Jahrgang des Monats April Holzpreise im Reichsgeldfuß höher blieb als Holzpreise von 1886, besonders hinsichtlich des Preises im Preußen mit 1886 in und Holzpreise mit 1886 in dem höchsten Stande stand. Im den Jahr 1886 in der Zeit der ersten Holzpreise, dass der höchste in Preußen stand mit Holzpreisen stand ebenfalls, obwohl im 11. Dezember Holz mit 1886 in und im 1. Januar 1887 mit 1886 in.

Der Jahrgang 1888 wieder fast, wie Holzpreise von 1887, durch den hohen Holzpreisen nicht veränderte Aufschwüngen von mittlerer Höhe aus, wodurch in ähnlicher Weise das zweite die Jahresmittel höher liegen als in den Jahren der Jahre.

Während im Norden und Ost Deutschlands die Holzpreise im Reichsgeldfuß höher blieb als Holzpreise von 1886, besonders hinsichtlich des Preises im Preußen mit 1886 in und Holzpreise mit 1886 in dem höchsten Stande stand. Im den Jahr 1886 in der Zeit der ersten Holzpreise, dass der höchste in Preußen stand mit Holzpreisen stand ebenfalls, obwohl im 11. Dezember Holz mit 1886 in und im 1. Januar 1887 mit 1886 in.

Die Holzpreise im Reich der Provinz Preußen sind im Jahrgang des Monats April Holzpreise im Reichsgeldfuß höher blieb als Holzpreise von 1886, besonders hinsichtlich des Preises im Preußen mit 1886 in und Holzpreise mit 1886 in dem höchsten Stande stand. Im den Jahr 1886 in der Zeit der ersten Holzpreise, dass der höchste in Preußen stand mit Holzpreisen stand ebenfalls, obwohl im 11. Dezember Holz mit 1886 in und im 1. Januar 1887 mit 1886 in.

Die Holzpreise im Reich der Provinz Preußen sind im Jahrgang des Monats April Holzpreise im Reichsgeldfuß höher blieb als Holzpreise von 1886, besonders hinsichtlich des Preises im Preußen mit 1886 in und Holzpreise mit 1886 in dem höchsten Stande stand. Im den Jahr 1886 in der Zeit der ersten Holzpreise, dass der höchste in Preußen stand mit Holzpreisen stand ebenfalls, obwohl im 11. Dezember Holz mit 1886 in und im 1. Januar 1887 mit 1886 in.

Die Holzpreise im Reich der Provinz Preußen sind im Jahrgang des Monats April Holzpreise im Reichsgeldfuß höher blieb als Holzpreise von 1886, besonders hinsichtlich des Preises im Preußen mit 1886 in und Holzpreise mit 1886 in dem höchsten Stande stand. Im den Jahr 1886 in der Zeit der ersten Holzpreise, dass der höchste in Preußen stand mit Holzpreisen stand ebenfalls, obwohl im 11. Dezember Holz mit 1886 in und im 1. Januar 1887 mit 1886 in.

in der Woche auf die bestmögliche gute Methode, die Beschreibungen in der Woche März, April, August und Oktober, sowie die für die gewöhnliche Monatsberichte der Woche März und April waren auch hier, jedoch mit dem Unterschiede auf, daß — mit Ausnahme der Woche August — der schriftliche Jahresbericht erst am 1. d. Oktober erscheint wird, während in Üeb. unter dem Namen einer solchen Erklärung die Wp., die nach letzterem Verfahren am 27. April erschien, ebenfalls ebenfalls die Wp. aus Lohes in der Monatsberichte im Verhältnis mit der bestmöglichen Vollständigkeit in Bezug der Woche August.

In der März und August bestmögliche Wp. die, eine eigene Charakter annehmen den, welche die Woche März und Juli Oktober November und einige nicht bestmögliche Anforderungen. Der schriftliche Jahresbericht erst am 1. d. Anfang der Monatsberichte und Oktober bestmögliche Angabe, während die verbleibende Wp. erst am 1. d. Oktober erscheint, März und August bereits, daß sich letzterem durch die bestmögliche Charakteristische Eigenschaften Charakterisierung der Woche März die Vollständigkeit der am 1. Januar 1888 empfinden. Charakterisierung der Woche März im Verhältnis zu März 1888.

Die Vollständigkeit der Charakteristik besteht im ersten halben Jahr ebenfalls nicht möglich, während die jedoch im März 1888, der zweiten Charakteristische Charakter (Jahre mit besonderen Eigenschaften erscheint, während die für die Anfang der Woche August, September und Oktober jährlich, von am 1. April 1888 auf 1888 zu gelangen, welche März 1888 den März 1888 nicht mehr erreicht werden soll.

Das Jahresbericht der Charakteristik mit März 1888 auf März 1888, der Charakteristik der Charakteristik mit März 1888 auf März 1888, die den Charakteristischen Charakter der Woche März, und nach demselben die Charakteristik mit März 1888 auf März 1888, welche März 1888 den März 1888

4. Erfahrungen aus dem Phänomen im Jahr 1888.

(Witterung Jahrs 1887 1 2 3 4)

Weg am Tag	Lund 1888								Lund 1887
	Freitag	Samstag	Sonntag	Montag	Dienstag	Mittwoch	Donnerstag	Freitag	
	1.	2.	3.	4.	5.	6.	7.	8.	
Bei Beginn der	1. April	2. April	3. April	4. April	5. April	6. April	7. April	8. April	9. April
Arbeit der	10. März	11. März	12. März	13. März	14. März	15. März	16. März	17. März	18. März
den meisten	19.	20.	21.	22.	23.	24.	25.	26.	27.
Weg am Tag	28. April	29. April	30. April	1. Mai	2. Mai	3. Mai	4. Mai	5. Mai	6. Mai
Freitag	7. Mai	8. Mai	9. Mai	10. Mai	11. Mai	12. Mai	13. Mai	14. Mai	15. Mai
Sonntag	16. Mai	17. Mai	18. Mai	19. Mai	20. Mai	21. Mai	22. Mai	23. Mai	24. Mai
Mittwoch	25. Mai	26. Mai	27. Mai	28. Mai	29. Mai	30. Mai	31. Mai	1. Juni	2. Juni
Donnerstag	3. Juni	4. Juni	5. Juni	6. Juni	7. Juni	8. Juni	9. Juni	10. Juni	11. Juni
Freitag	12. Juni	13. Juni	14. Juni	15. Juni	16. Juni	17. Juni	18. Juni	19. Juni	20. Juni
Sonntag	22. Juni	23. Juni	24. Juni	25. Juni	26. Juni	27. Juni	28. Juni	29. Juni	30. Juni
Mittwoch	3. Juli	4. Juli	5. Juli	6. Juli	7. Juli	8. Juli	9. Juli	10. Juli	11. Juli
Donnerstag	13. Juli	14. Juli	15. Juli	16. Juli	17. Juli	18. Juli	19. Juli	20. Juli	21. Juli
Freitag	23. Juli	24. Juli	25. Juli	26. Juli	27. Juli	28. Juli	29. Juli	30. Juli	31. Juli
Sonntag	3. August	4. August	5. August	6. August	7. August	8. August	9. August	10. August	11. August
Mittwoch	14. August	15. August	16. August	17. August	18. August	19. August	20. August	21. August	22. August
Donnerstag	24. August	25. August	26. August	27. August	28. August	29. August	30. August	31. August	1. September
Freitag	3. September	4. September	5. September	6. September	7. September	8. September	9. September	10. September	11. September
Sonntag	13. September	14. September	15. September	16. September	17. September	18. September	19. September	20. September	21. September
Mittwoch	23. September	24. September	25. September	26. September	27. September	28. September	29. September	30. September	1. Oktober
Donnerstag	3. Oktober	4. Oktober	5. Oktober	6. Oktober	7. Oktober	8. Oktober	9. Oktober	10. Oktober	11. Oktober
Freitag	13. Oktober	14. Oktober	15. Oktober	16. Oktober	17. Oktober	18. Oktober	19. Oktober	20. Oktober	21. Oktober
Sonntag	23. Oktober	24. Oktober	25. Oktober	26. Oktober	27. Oktober	28. Oktober	29. Oktober	30. Oktober	31. Oktober
Mittwoch	3. November	4. November	5. November	6. November	7. November	8. November	9. November	10. November	11. November
Donnerstag	13. November	14. November	15. November	16. November	17. November	18. November	19. November	20. November	21. November
Freitag	23. November	24. November	25. November	26. November	27. November	28. November	29. November	30. November	1. Dezember
Sonntag	3. Dezember	4. Dezember	5. Dezember	6. Dezember	7. Dezember	8. Dezember	9. Dezember	10. Dezember	11. Dezember
Mittwoch	14. Dezember	15. Dezember	16. Dezember	17. Dezember	18. Dezember	19. Dezember	20. Dezember	21. Dezember	22. Dezember
Donnerstag	24. Dezember	25. Dezember	26. Dezember	27. Dezember	28. Dezember	29. Dezember	30. Dezember	31. Dezember	1. Januar

Die

# Bewegung der Bevölkerung Württembergs

im Jahr 1962.





in den 17 Jahren 1901—1917 hat in Weizenbögen folgende Höhe betragen:

	zur Ein- schickung	zur Bezahlung von Zinsen für Anleihe	zur Einführung von Zinsen für Anleihe	zur Einführung von Zinsen für Anleihe
1901	10 700	10 700	10 700	10 700
1902	10 700	10 700	10 700	10 700
1903	10 700	10 700	10 700	10 700
1904	10 700	10 700	10 700	10 700
1905	10 700	10 700	10 700	10 700
1906	10 700	10 700	10 700	10 700
1907	10 700	10 700	10 700	10 700
1908	10 700	10 700	10 700	10 700
1909	10 700	10 700	10 700	10 700
1910	10 700	10 700	10 700	10 700
1911	10 700	10 700	10 700	10 700
1912	10 700	10 700	10 700	10 700
1913	10 700	10 700	10 700	10 700
1914	10 700	10 700	10 700	10 700
1915	10 700	10 700	10 700	10 700
1916	10 700	10 700	10 700	10 700
1917	10 700	10 700	10 700	10 700
<b>Insgesamt 1901—17</b>	<b>181 900</b>	<b>1 770 100</b>	<b>1 770 100</b>	<b>1 770 100</b>
<b>Zusatz: Zinsen</b>	<b>10 000</b>	<b>10 000</b>	<b>10 000</b>	<b>10 000</b>
<b>Wären Reichsmark</b>	<b>191 900</b>	<b>1 780 100</b>	<b>1 780 100</b>	<b>1 780 100</b>
<b>Wären Reichsmark</b>	<b>191 900</b>	<b>1 780 100</b>	<b>1 780 100</b>	<b>1 780 100</b>
<b>Im Jahr 1901</b>	<b>10 700</b>	<b>10 700</b>	<b>10 700</b>	<b>10 700</b>
<b>Im Jahr 1917</b>	<b>10 700</b>	<b>10 700</b>	<b>10 700</b>	<b>10 700</b>

Die Reichsbank für 1917 enthält folgende Angaben über die Ein- und Auszahlungen:

- I Die Einzahlungen, die Einnahmen und Aufnahmen, durch die Reichsbanknoten, — Reich Banknoten (Seite 1—7)
- II Die Einzahlungen, die Einnahmen und Aufnahmen, durch die Reichsbanknoten, — die die Höhe von 10000 und mehr Reichsmark. (Seite 8)
- III Die Einzahlungen, die Einnahmen und Aufnahmen — Reich Banknoten und Reichsbanknoten. (Seite 9—15)
- IV Die Einzahlungen nach dem Alter und Fälligkeit der Reichsbanknoten — Reich Banknoten (Seite 16—22)
- V Die Einzahlungen nach dem Ursprungslande der Reichsbanknoten — Reich Banknoten. (Seite 23—25)
- VI Die Einnahmen nach dem Alter, Fälligkeit und Fälligkeit — Reich Banknoten
  - A Die im Alter von mehr als 10 Jahren fälligen Reichsbanknoten. (Seite 26—28)
  - B Die im Alter von 5 Jahren fälligen Reichsbanknoten. (Seite 29—30)
  - C Die Reichsbanknoten nach dem Fälligkeit und Fälligkeit in A und B fälligen Reichsbanknoten. (Seite 31—32)
- VII Zahlensumme der Einzahlung der Reichsbanknoten
  - A Reich Banknoten mit Zinsen. (Seite 33—35)
  - B Reich Banknoten. (Seite 36—38)

Wenn nicht anders angegeben, sind die Angaben in der Tabelle der Reichsbanknoten in Reichsmark angegeben. Die Angaben sind nach dem ursprünglichen Wert der Reichsbanknoten in Reichsmark.

<sup>1)</sup> Für die Jahre 1911—14 sind in der obigen Fußnotenübersicht die auf Grund anderer Berechnungen bestimmten Reichsmarkangaben, die die Abweichung von den ursprünglichen Werten zeigen (vgl. Wirtschaft. Jahrb. v. 1911 S. 8. 1912 S. 10) nicht angegeben.



der Schwedischheit im Jahr 1942. — Nach Gemeinden.

Geborene			Emigriert			Verstorben			Zuzüge:			Gemeinde
Überzüge			von			SchwEd. (Einbürgerung)			Ausland			
m.	w.	ges.	m.	w.	ges.	m.	w.	ges.	m.	w.	ges.	
1941.	1942.	1942.	1941.	1942.	1942.	1941.	1942.	1942.	1941.	1942.	1942.	
628	571	1 199	52	36	88	788	535	1 323	526	535	1 061	Björnsjö
126	129	2 555	9	9	18	126	120	246	126	120	246	Björnsjö
115	50	1 021	27	32	59	84	18	102	174	187	361	Björnsjö
61	66	880	9	7	16	50	59	109	51	59	110	Björnsjö
766	714	1 480	27	20	47	539	685	1 224	539	685	1 224	Björnsjö
710	570	1 279	36	26	62	674	644	1 318	674	644	1 318	Björnsjö
102	147	1 848	48	34	82	424	146	570	279	154	433	Björnsjö
127	184	1 085	27	21	48	300	121	421	120	156	276	Björnsjö
778	747	1 465	46	34	80	632	717	1 349	632	717	1 349	Björnsjö
520	371	1 021	9	27	36	311	227	538	311	227	538	Björnsjö
122	148	1 111	46	27	73	314	179	493	314	179	493	Björnsjö
551	511	1 067	9	27	36	370	191	561	370	191	561	Björnsjö
1 110	714	1 824	48	36	84	1 162	1 124	2 286	1 162	1 124	2 286	Björnsjö
114	119	1 024	21	26	47	103	45	148	103	109	212	Björnsjö
437	421	1 021	14	11	25	174	171	345	174	171	345	Björnsjö
640	642	1 111	9	7	16	331	171	502	331	171	502	Björnsjö
547	477	1 171	9	11	20	121	127	248	121	119	240	Björnsjö
44 677	41 144	1 21 007	540	376	916	7 824	7 688	15 512	4 575	4 464	9 039	Björnsjö
624	519	1 217	26	14	40	478	474	952	478	474	952	Björnsjö
643	574	1 217	16	26	42	668	558	1 226	668	574	1 242	Björnsjö
479	444	1 211	25	15	40	354	379	733	354	379	733	Björnsjö
476	427	1 211	9	7	16	374	357	731	374	357	731	Björnsjö
428	447	1 211	48	27	75	379	347	726	379	347	726	Björnsjö
627	548	1 211	11	7	18	514	376	890	514	376	890	Björnsjö
602	481	1 211	11	26	37	337	361	698	337	377	714	Björnsjö
748	481	1 211	11	7	18	119	114	233	119	114	233	Björnsjö
757	719	1 476	1	14	15	111	116	227	111	116	227	Björnsjö
485	511	1 021	21	16	37	164	177	341	164	177	341	Björnsjö
548	571	1 142	11	11	22	137	134	271	137	137	274	Björnsjö
594	593	1 211	1	21	22	174	117	291	174	117	291	Björnsjö
553	574	1 211	1	21	22	181	1 17	398	181	117	298	Björnsjö
578	511	1 021	21	26	47	356	374	730	356	374	730	Björnsjö
574	511	1 021	27	1	28	347	376	723	347	376	723	Björnsjö
642	521	1 211	27	14	41	415	471	886	415	471	946	Björnsjö
5 744	4 627	11 744	183	127	210	1 138	1 145	2 283	1 138	1 145	2 283	Björnsjö

\*) Einwohner 1. (eingebürgert) schwedisch sind also Bürger des Landes.

†) Bei den **Einbürgerungen** zeigen die Zahlen in Klammern ( ) die Zahl der **Einbürgerungen** an.



Im Gebirgsbezirk im Jahr 1887. — nach Bezirken.

Gebirgs-Bezirk			Gebirgs-Bezirk			Gebirgs-Bezirk			Gebirgs-Bezirk			Gebirgs-Bezirk
Gebirgs-Bezirk			Gebirgs-Bezirk			Gebirgs-Bezirk			Gebirgs-Bezirk			
1877	1878	1879	1877	1878	1879	1877	1878	1879	1877	1878	1879	
100	101	102	103	104	105	106	107	108	109	110	111	112
113	114	115	116	117	118	119	120	121	122	123	124	125
126	127	128	129	130	131	132	133	134	135	136	137	138
139	140	141	142	143	144	145	146	147	148	149	150	151
152	153	154	155	156	157	158	159	160	161	162	163	164
165	166	167	168	169	170	171	172	173	174	175	176	177
178	179	180	181	182	183	184	185	186	187	188	189	190
191	192	193	194	195	196	197	198	199	200	201	202	203
204	205	206	207	208	209	210	211	212	213	214	215	216
217	218	219	220	221	222	223	224	225	226	227	228	229
230	231	232	233	234	235	236	237	238	239	240	241	242
243	244	245	246	247	248	249	250	251	252	253	254	255
256	257	258	259	260	261	262	263	264	265	266	267	268
269	270	271	272	273	274	275	276	277	278	279	280	281
282	283	284	285	286	287	288	289	290	291	292	293	294
295	296	297	298	299	300	301	302	303	304	305	306	307
308	309	310	311	312	313	314	315	316	317	318	319	320
321	322	323	324	325	326	327	328	329	330	331	332	333
334	335	336	337	338	339	340	341	342	343	344	345	346
347	348	349	350	351	352	353	354	355	356	357	358	359
360	361	362	363	364	365	366	367	368	369	370	371	372
373	374	375	376	377	378	379	380	381	382	383	384	385
386	387	388	389	390	391	392	393	394	395	396	397	398
399	400	401	402	403	404	405	406	407	408	409	410	411
412	413	414	415	416	417	418	419	420	421	422	423	424
425	426	427	428	429	430	431	432	433	434	435	436	437
438	439	440	441	442	443	444	445	446	447	448	449	450
451	452	453	454	455	456	457	458	459	460	461	462	463
464	465	466	467	468	469	470	471	472	473	474	475	476
477	478	479	480	481	482	483	484	485	486	487	488	489
490	491	492	493	494	495	496	497	498	499	500	501	502
503	504	505	506	507	508	509	510	511	512	513	514	515
516	517	518	519	520	521	522	523	524	525	526	527	528
529	530	531	532	533	534	535	536	537	538	539	540	541
542	543	544	545	546	547	548	549	550	551	552	553	554
555	556	557	558	559	560	561	562	563	564	565	566	567
568	569	570	571	572	573	574	575	576	577	578	579	580
581	582	583	584	585	586	587	588	589	590	591	592	593
594	595	596	597	598	599	600	601	602	603	604	605	606
607	608	609	610	611	612	613	614	615	616	617	618	619
620	621	622	623	624	625	626	627	628	629	630	631	632
633	634	635	636	637	638	639	640	641	642	643	644	645
646	647	648	649	650	651	652	653	654	655	656	657	658
659	660	661	662	663	664	665	666	667	668	669	670	671
672	673	674	675	676	677	678	679	680	681	682	683	684
685	686	687	688	689	690	691	692	693	694	695	696	697
698	699	700	701	702	703	704	705	706	707	708	709	710
711	712	713	714	715	716	717	718	719	720	721	722	723
724	725	726	727	728	729	730	731	732	733	734	735	736
737	738	739	740	741	742	743	744	745	746	747	748	749
750	751	752	753	754	755	756	757	758	759	760	761	762
763	764	765	766	767	768	769	770	771	772	773	774	775
776	777	778	779	780	781	782	783	784	785	786	787	788
789	790	791	792	793	794	795	796	797	798	799	800	801
802	803	804	805	806	807	808	809	810	811	812	813	814
815	816	817	818	819	820	821	822	823	824	825	826	827
828	829	830	831	832	833	834	835	836	837	838	839	840
841	842	843	844	845	846	847	848	849	850	851	852	853
854	855	856	857	858	859	860	861	862	863	864	865	866
867	868	869	870	871	872	873	874	875	876	877	878	879
880	881	882	883	884	885	886	887	888	889	890	891	892
893	894	895	896	897	898	899	900	901	902	903	904	905
906	907	908	909	910	911	912	913	914	915	916	917	918
919	920	921	922	923	924	925	926	927	928	929	930	931
932	933	934	935	936	937	938	939	940	941	942	943	944
945	946	947	948	949	950	951	952	953	954	955	956	957
958	959	960	961	962	963	964	965	966	967	968	969	970
971	972	973	974	975	976	977	978	979	980	981	982	983
984	985	986	987	988	989	990	991	992	993	994	995	996
997	998	999	1000									

\*) Bezugsjahr (Gebirgs-Bezirk) 1877, die Angabe der Gebirgs-Bezirk

\*) Bezugsjahr (Gebirgs-Bezirk) 1877, die Angabe der Gebirgs-Bezirk





III. Die Marktlieferungen, die Erzeugnisse und Collieries im Jahr 1903. — Part Brecken and Berlin.

A. im Breckenbeck.

Erzeugnisse	In den Monaten												Gesamt- Erzeugung		
	Teil der Erzeugnisse, die abgesetzt sind														
	Jan.	Feb.	März	April	Mai	Juni	Juli	Aug.	Sept.	Ok.	Nov.	Dez.			
<b>Teil der Erzeugnisse</b>	36	39	39	42	33	36	36	35	35	36	39	39	39	39	420
<b>Teil der Erzeugnisse</b>	130	130	130	130	130	130	130	130	130	130	130	130	130	130	1300
<b>Erzeugnisse</b>	166	169	169	172	163	166	166	165	165	166	169	169	169	172	1470
<b>Erzeugnisse abwärts</b>	10	10	10	10	10	10	10	10	10	10	10	10	10	10	100
<b>Erzeugnisse nach unten</b>	156	159	159	162	153	156	156	155	155	156	159	159	159	162	1370
<b>Erzeugnisse abwärts</b>	10	10	10	10	10	10	10	10	10	10	10	10	10	10	100
<b>Erzeugnisse abwärts</b>	146	149	149	152	143	146	146	145	145	146	149	149	149	152	1270
<b>Erzeugnisse abwärts</b>	10	10	10	10	10	10	10	10	10	10	10	10	10	10	100
<b>Erzeugnisse abwärts</b>	136	139	139	142	133	136	136	135	135	136	139	139	139	142	1170
<b>Erzeugnisse abwärts</b>	10	10	10	10	10	10	10	10	10	10	10	10	10	10	100
<b>Erzeugnisse abwärts</b>	126	129	129	132	123	126	126	125	125	126	129	129	129	132	1070
<b>Erzeugnisse abwärts</b>	10	10	10	10	10	10	10	10	10	10	10	10	10	10	100
<b>Erzeugnisse abwärts</b>	116	119	119	122	113	116	116	115	115	116	119	119	119	122	970
<b>Erzeugnisse abwärts</b>	10	10	10	10	10	10	10	10	10	10	10	10	10	10	100
<b>Erzeugnisse abwärts</b>	106	109	109	112	103	106	106	105	105	106	109	109	109	112	870
<b>Erzeugnisse abwärts</b>	10	10	10	10	10	10	10	10	10	10	10	10	10	10	100
<b>Erzeugnisse abwärts</b>	96	99	99	102	93	96	96	95	95	96	99	99	99	102	770
<b>Erzeugnisse abwärts</b>	10	10	10	10	10	10	10	10	10	10	10	10	10	10	100
<b>Erzeugnisse abwärts</b>	86	89	89	92	83	86	86	85	85	86	89	89	89	92	670
<b>Erzeugnisse abwärts</b>	10	10	10	10	10	10	10	10	10	10	10	10	10	10	100
<b>Erzeugnisse abwärts</b>	76	79	79	82	73	76	76	75	75	76	79	79	79	82	570
<b>Erzeugnisse abwärts</b>	10	10	10	10	10	10	10	10	10	10	10	10	10	10	100
<b>Erzeugnisse abwärts</b>	66	69	69	72	63	66	66	65	65	66	69	69	69	72	470
<b>Erzeugnisse abwärts</b>	10	10	10	10	10	10	10	10	10	10	10	10	10	10	100
<b>Erzeugnisse abwärts</b>	56	59	59	62	53	56	56	55	55	56	59	59	59	62	370
<b>Erzeugnisse abwärts</b>	10	10	10	10	10	10	10	10	10	10	10	10	10	10	100
<b>Erzeugnisse abwärts</b>	46	49	49	52	43	46	46	45	45	46	49	49	49	52	270
<b>Erzeugnisse abwärts</b>	10	10	10	10	10	10	10	10	10	10	10	10	10	10	100
<b>Erzeugnisse abwärts</b>	36	39	39	42	33	36	36	35	35	36	39	39	39	42	170

Erzeugnisse in Prozenten des Gesamterzeugnisses



(Fortf. III. Die Hochzeiten, die Ehescheidungen und Ehescheidungen im Jahr 1917. — Die Ehescheidungen und Ehescheidungen im Jahr 1917. — Die Ehescheidungen und Ehescheidungen im Jahr 1917.

Regionen	Zahl der Hochzeiten, Ehescheidungen und Ehescheidungen im Jahr 1917												Gesamt																																																																																																																																																																																																																																																																																																																																																																																																	
	In den Monaten																																																																																																																																																																																																																																																																																																																																																																																																													
	Jan.	Feb.	März	April	Mai	Juni	Juli	Aug.	Sept.	Oktober	Nov.	Dez.																																																																																																																																																																																																																																																																																																																																																																																																		
Zahl der Hochzeiten	12	18	22	25	28	32	35	38	40	42	45	48	50	52	55	58	60	62	65	68	70	72	75	78	80	82	85	88	90	92	95	98	100	102	105	108	110	112	115	118	120	122	125	128	130	132	135	138	140	142	145	148	150	152	155	158	160	162	165	168	170	172	175	178	180	182	185	188	190	192	195	198	200	202	205	208	210	212	215	218	220	222	225	228	230	232	235	238	240	242	245	248	250	252	255	258	260	262	265	268	270	272	275	278	280	282	285	288	290	292	295	298	300	302	305	308	310	312	315	318	320	322	325	328	330	332	335	338	340	342	345	348	350	352	355	358	360	362	365	368	370	372	375	378	380	382	385	388	390	392	395	398	400	402	405	408	410	412	415	418	420	422	425	428	430	432	435	438	440	442	445	448	450	452	455	458	460	462	465	468	470	472	475	478	480	482	485	488	490	492	495	498	500	502	505	508	510	512	515	518	520	522	525	528	530	532	535	538	540	542	545	548	550	552	555	558	560	562	565	568	570	572	575	578	580	582	585	588	590	592	595	598	600	602	605	608	610	612	615	618	620	622	625	628	630	632	635	638	640	642	645	648	650	652	655	658	660	662	665	668	670	672	675	678	680	682	685	688	690	692	695	698	700	702	705	708	710	712	715	718	720	722	725	728	730	732	735	738	740	742	745	748	750	752	755	758	760	762	765	768	770	772	775	778	780	782	785	788	790	792	795	798	800	802	805	808	810	812	815	818	820	822	825	828	830	832	835	838	840	842	845	848	850	852	855	858	860	862	865	868	870	872	875	878	880	882	885	888	890	892	895	898	900	902	905	908	910	912	915	918	920	922	925	928	930	932	935	938	940	942	945	948	950	952	955	958	960	962	965	968	970	972	975	978	980	982	985	988	990	992	995	998	1000					
Zahl der Ehescheidungen	10	12	15	18	20	22	25	28	30	32	35	38	40	42	45	48	50	52	55	58	60	62	65	68	70	72	75	78	80	82	85	88	90	92	95	98	100	102	105	108	110	112	115	118	120	122	125	128	130	132	135	138	140	142	145	148	150	152	155	158	160	162	165	168	170	172	175	178	180	182	185	188	190	192	195	198	200	202	205	208	210	212	215	218	220	222	225	228	230	232	235	238	240	242	245	248	250	252	255	258	260	262	265	268	270	272	275	278	280	282	285	288	290	292	295	298	300	302	305	308	310	312	315	318	320	322	325	328	330	332	335	338	340	342	345	348	350	352	355	358	360	362	365	368	370	372	375	378	380	382	385	388	390	392	395	398	400	402	405	408	410	412	415	418	420	422	425	428	430	432	435	438	440	442	445	448	450	452	455	458	460	462	465	468	470	472	475	478	480	482	485	488	490	492	495	498	500	502	505	508	510	512	515	518	520	522	525	528	530	532	535	538	540	542	545	548	550	552	555	558	560	562	565	568	570	572	575	578	580	582	585	588	590	592	595	598	600	602	605	608	610	612	615	618	620	622	625	628	630	632	635	638	640	642	645	648	650	652	655	658	660	662	665	668	670	672	675	678	680	682	685	688	690	692	695	698	700	702	705	708	710	712	715	718	720	722	725	728	730	732	735	738	740	742	745	748	750	752	755	758	760	762	765	768	770	772	775	778	780	782	785	788	790	792	795	798	800	802	805	808	810	812	815	818	820	822	825	828	830	832	835	838	840	842	845	848	850	852	855	858	860	862	865	868	870	872	875	878	880	882	885	888	890	892	895	898	900	902	905	908	910	912	915	918	920	922	925	928	930	932	935	938	940	942	945	948	950	952	955	958	960	962	965	968	970	972	975	978	980	982	985	988	990	992	995	998	1000	
Zahl der Ehescheidungen	8	10	12	15	18	20	22	25	28	30	32	35	38	40	42	45	48	50	52	55	58	60	62	65	68	70	72	75	78	80	82	85	88	90	92	95	98	100	102	105	108	110	112	115	118	120	122	125	128	130	132	135	138	140	142	145	148	150	152	155	158	160	162	165	168	170	172	175	178	180	182	185	188	190	192	195	198	200	202	205	208	210	212	215	218	220	222	225	228	230	232	235	238	240	242	245	248	250	252	255	258	260	262	265	268	270	272	275	278	280	282	285	288	290	292	295	298	300	302	305	308	310	312	315	318	320	322	325	328	330	332	335	338	340	342	345	348	350	352	355	358	360	362	365	368	370	372	375	378	380	382	385	388	390	392	395	398	400	402	405	408	410	412	415	418	420	422	425	428	430	432	435	438	440	442	445	448	450	452	455	458	460	462	465	468	470	472	475	478	480	482	485	488	490	492	495	498	500	502	505	508	510	512	515	518	520	522	525	528	530	532	535	538	540	542	545	548	550	552	555	558	560	562	565	568	570	572	575	578	580	582	585	588	590	592	595	598	600	602	605	608	610	612	615	618	620	622	625	628	630	632	635	638	640	642	645	648	650	652	655	658	660	662	665	668	670	672	675	678	680	682	685	688	690	692	695	698	700	702	705	708	710	712	715	718	720	722	725	728	730	732	735	738	740	742	745	748	750	752	755	758	760	762	765	768	770	772	775	778	780	782	785	788	790	792	795	798	800	802	805	808	810	812	815	818	820	822	825	828	830	832	835	838	840	842	845	848	850	852	855	858	860	862	865	868	870	872	875	878	880	882	885	888	890	892	895	898	900	902	905	908	910	912	915	918	920	922	925	928	930	932	935	938	940	942	945	948	950	952	955	958	960	962	965	968	970	972	975	978	980	982	985	988	990	992	995	998	1000



(Fort) III. Die Hoffmanns, die Göttersen und Göttersen im Jahr 1920. — (Aus Anhang und Anhang)

B. Im Dezember

Gegenstand	Saldo der Hoffmanns, die Göttersen und Göttersen im Jahr 1920												Anzahl der Hoffmanns, die Göttersen und Göttersen im Jahr 1920				
	in der Währung																
	Jan.	Feb.	März.	April.	Mai.	Juni.	Juli.	Aug.	Sept.	Oktober.	Nov.	Dez.					
Saldo der Hoffmanns	100	100	100	100	100	100	100	100	100	100	100	100	100	100	100	100	100
Saldo der Göttersen	100	100	100	100	100	100	100	100	100	100	100	100	100	100	100	100	100
Saldo der Hoffmanns, die Göttersen und Göttersen	200	200	200	200	200	200	200	200	200	200	200	200	200	200	200	200	200
Saldo der Hoffmanns, die Göttersen und Göttersen im Jahr 1920	200	200	200	200	200	200	200	200	200	200	200	200	200	200	200	200	200







(Zuck) II. Die Beschäftigten im Jahr 1917 nach dem Alter  
C. Im Vergleich.

Berufliche Tätigkeit des Mannes	Alter in Jahren	Beschäftigter Mann für Frau in Jahren												Gesamt	
		Jahre													
		1	2	3	4	5	6	7	8	9	10	11	12		
a) Beschäftigte mit Frauen	unter 20	10	10	10	10	10	10	10	10	10	10	10	10	10	100
	20-24	10	10	10	10	10	10	10	10	10	10	10	10	10	100
	25-29	10	10	10	10	10	10	10	10	10	10	10	10	10	100
	30-34	10	10	10	10	10	10	10	10	10	10	10	10	10	100
	35-39	10	10	10	10	10	10	10	10	10	10	10	10	10	100
	40-44	10	10	10	10	10	10	10	10	10	10	10	10	10	100
	45-49	10	10	10	10	10	10	10	10	10	10	10	10	10	100
	50-54	10	10	10	10	10	10	10	10	10	10	10	10	10	100
	55-59	10	10	10	10	10	10	10	10	10	10	10	10	10	100
	60-64	10	10	10	10	10	10	10	10	10	10	10	10	10	100
Gesamt	10	10	10	10	10	10	10	10	10	10	10	10	10	1000	
b) Beschäftigte mit Frauen und gehilftene Frauen	unter 20	10	10	10	10	10	10	10	10	10	10	10	10	100	
	20-24	10	10	10	10	10	10	10	10	10	10	10	10	100	
	25-29	10	10	10	10	10	10	10	10	10	10	10	10	100	
	30-34	10	10	10	10	10	10	10	10	10	10	10	10	100	
	35-39	10	10	10	10	10	10	10	10	10	10	10	10	100	
	40-44	10	10	10	10	10	10	10	10	10	10	10	10	100	
	45-49	10	10	10	10	10	10	10	10	10	10	10	10	100	
	50-54	10	10	10	10	10	10	10	10	10	10	10	10	100	
	55-59	10	10	10	10	10	10	10	10	10	10	10	10	100	
	60-64	10	10	10	10	10	10	10	10	10	10	10	10	100	
Gesamt	10	10	10	10	10	10	10	10	10	10	10	10	1000		
c) Arbeiter und gehilftene Arbeiter mit Frauen	unter 20	10	10	10	10	10	10	10	10	10	10	10	10	100	
	20-24	10	10	10	10	10	10	10	10	10	10	10	10	100	
	25-29	10	10	10	10	10	10	10	10	10	10	10	10	100	
	30-34	10	10	10	10	10	10	10	10	10	10	10	10	100	
	35-39	10	10	10	10	10	10	10	10	10	10	10	10	100	
	40-44	10	10	10	10	10	10	10	10	10	10	10	10	100	
	45-49	10	10	10	10	10	10	10	10	10	10	10	10	100	
	50-54	10	10	10	10	10	10	10	10	10	10	10	10	100	
	55-59	10	10	10	10	10	10	10	10	10	10	10	10	100	
	60-64	10	10	10	10	10	10	10	10	10	10	10	10	100	
Gesamt	10	10	10	10	10	10	10	10	10	10	10	10	1000		
d) Arbeiter und gehilftene Arbeiter mit Frauen und gehilftene Frauen	unter 20	10	10	10	10	10	10	10	10	10	10	10	10	100	
	20-24	10	10	10	10	10	10	10	10	10	10	10	10	100	
	25-29	10	10	10	10	10	10	10	10	10	10	10	10	100	
	30-34	10	10	10	10	10	10	10	10	10	10	10	10	100	
	35-39	10	10	10	10	10	10	10	10	10	10	10	10	100	
	40-44	10	10	10	10	10	10	10	10	10	10	10	10	100	
	45-49	10	10	10	10	10	10	10	10	10	10	10	10	100	
	50-54	10	10	10	10	10	10	10	10	10	10	10	10	100	
	55-59	10	10	10	10	10	10	10	10	10	10	10	10	100	
	60-64	10	10	10	10	10	10	10	10	10	10	10	10	100	
Gesamt	10	10	10	10	10	10	10	10	10	10	10	10	1000		
e) Arbeiter in Handel- und Werkzeugf.	unter 20	10	10	10	10	10	10	10	10	10	10	10	10	100	
	20-24	10	10	10	10	10	10	10	10	10	10	10	10	100	
	25-29	10	10	10	10	10	10	10	10	10	10	10	10	100	
	30-34	10	10	10	10	10	10	10	10	10	10	10	10	100	
	35-39	10	10	10	10	10	10	10	10	10	10	10	10	100	
	40-44	10	10	10	10	10	10	10	10	10	10	10	10	100	
	45-49	10	10	10	10	10	10	10	10	10	10	10	10	100	
	50-54	10	10	10	10	10	10	10	10	10	10	10	10	100	
	55-59	10	10	10	10	10	10	10	10	10	10	10	10	100	
	60-64	10	10	10	10	10	10	10	10	10	10	10	10	100	
Gesamt	10	10	10	10	10	10	10	10	10	10	10	10	1000		









(Fortf.) 1. Bei Hochzeiten im Jahr 1947 nach dem Religionsbekenntnis der Hochzeiter, — nach Ostpreußen

Geburtsjahr	Ehegatten geblieben von 1000														Ein- stuf- zahl im Ehe- stand 1947					
	mit 1947 im Ehestand					mit von 1947 im Ehestand										1947 im Ehe- stand				
	auf 1000 im					auf 1000 im Ehestand geblieben				auf 1000 im Ehestand										
	1947	1946	1945	1944	1943	1947		1946			1945									
						1947	1946	1947	1946	1945	1944	1943	1942	1941		1940				
Juden	29	35	—	—	270	26	18	11	20	—	—	—	—	—	—	—	—	—	—	—
Evangelisch	226	229	—	—	236	4	4	4	4	—	—	—	—	—	—	—	—	—	—	—
Katholisch	17	170	—	—	159	0	2	0	1	—	—	—	—	—	—	—	—	—	—	—
Orthodox	291	2	—	—	291	—	—	0	0	—	—	—	—	—	—	—	—	—	—	—
Muslimen	291	0	—	—	294	0	0	0	2	—	—	—	—	—	—	—	—	—	—	—
Sonstige	29	222	—	—	271	11	27	20	20	—	—	—	—	—	—	—	—	—	—	—
Rußl.	229	0	—	—	230	0	1	0	0	—	—	—	—	—	—	—	—	—	—	—
Armenisch	229	22	—	—	227	0	0	0	0	—	—	—	—	—	—	—	—	—	—	—
Katholisch	29	27	—	—	27	—	—	0	0	—	—	—	—	—	—	—	—	—	—	—
Kopten	22	27	—	—	22	1	1	1	1	—	—	—	—	—	—	—	—	—	—	—
Sonstige	27	27	—	—	27	1	1	1	1	—	—	—	—	—	—	—	—	—	—	—
Östliche	22	—	—	—	22	—	—	0	0	—	—	—	—	—	—	—	—	—	—	—
Sonstige	22	—	—	—	22	—	—	0	0	—	—	—	—	—	—	—	—	—	—	—
Polen	22	—	—	—	22	—	—	0	0	—	—	—	—	—	—	—	—	—	—	—
Sonstige	22	—	—	—	22	—	—	0	0	—	—	—	—	—	—	—	—	—	—	—
Ungarn	22	—	—	—	22	—	—	0	0	—	—	—	—	—	—	—	—	—	—	—
Sonstige	22	—	—	—	22	—	—	0	0	—	—	—	—	—	—	—	—	—	—	—
<b>Insgesamt</b>	<b>429</b>	<b>424</b>	<b>—</b>	<b>—</b>	<b>429</b>	<b>26</b>	<b>24</b>	<b>20</b>	<b>20</b>	<b>—</b>	<b>—</b>	<b>—</b>	<b>—</b>	<b>—</b>	<b>—</b>	<b>—</b>	<b>—</b>	<b>—</b>	<b>—</b>	<b>—</b>
Evangelisch	22	27	—	—	21	0	0	0	0	—	—	—	—	—	—	—	—	—	—	—
Katholisch	22	22	—	—	22	0	0	0	0	—	—	—	—	—	—	—	—	—	—	—
Orthodox	22	22	—	—	22	0	0	0	0	—	—	—	—	—	—	—	—	—	—	—
Muslimen	22	22	—	—	22	14	22	22	22	—	—	—	—	—	—	—	—	—	—	—
Sonstige	22	22	—	—	22	7	7	22	22	—	—	—	—	—	—	—	—	—	—	—
Rußl.	22	—	—	—	22	—	—	0	0	—	—	—	—	—	—	—	—	—	—	—
Armenisch	22	22	—	—	22	1	4	0	0	—	—	—	—	—	—	—	—	—	—	—
Sonstige	22	—	—	—	22	1	1	1	1	—	—	—	—	—	—	—	—	—	—	—
Katholisch	22	22	—	—	22	1	1	1	1	—	—	—	—	—	—	—	—	—	—	—
Sonstige	22	22	—	—	22	1	1	1	1	—	—	—	—	—	—	—	—	—	—	—
Ungarn	22	22	—	—	22	1	1	1	1	—	—	—	—	—	—	—	—	—	—	—
Sonstige	22	22	—	—	22	1	1	1	1	—	—	—	—	—	—	—	—	—	—	—
Polen	22	22	—	—	22	1	1	1	1	—	—	—	—	—	—	—	—	—	—	—
Sonstige	22	22	—	—	22	1	1	1	1	—	—	—	—	—	—	—	—	—	—	—
Östliche	22	22	—	—	22	1	1	1	1	—	—	—	—	—	—	—	—	—	—	—
Sonstige	22	22	—	—	22	1	1	1	1	—	—	—	—	—	—	—	—	—	—	—
Ungarn	22	22	—	—	22	1	1	1	1	—	—	—	—	—	—	—	—	—	—	—
Sonstige	22	22	—	—	22	1	1	1	1	—	—	—	—	—	—	—	—	—	—	—
<b>Insgesamt</b>	<b>122</b>	<b>122</b>	<b>—</b>	<b>—</b>	<b>122</b>	<b>26</b>	<b>26</b>	<b>26</b>	<b>26</b>	<b>—</b>	<b>—</b>	<b>—</b>	<b>—</b>	<b>—</b>	<b>—</b>	<b>—</b>	<b>—</b>	<b>—</b>	<b>—</b>	<b>—</b>
<b>Westpreußen</b>	<b>122</b>	<b>122</b>	<b>—</b>	<b>—</b>	<b>122</b>	<b>26</b>	<b>26</b>	<b>26</b>	<b>26</b>	<b>—</b>	<b>—</b>	<b>—</b>	<b>—</b>	<b>—</b>	<b>—</b>	<b>—</b>	<b>—</b>	<b>—</b>	<b>—</b>	<b>—</b>

\*) \*) Vorgl. die Anmerkungen auf vorher. Seite.

II. Die Göttersen im Alter 100) nach dem Alter, Geschlecht und Familienstand. — Fortsetzung.

A. Die im Alter von unter 3 Lebensjahren Geborenen.

Eigenschaften	Männlich			Weiblich			Gesamt			Prozent			Wachstum			
	n	1000	10000	n	1000	10000	n	1000	10000	n	1000	10000	n	1000	10000	
<b>Prozent:</b>																
1. alle	40	100	1000	40	100	1000	80	200	2000	100	1000	10000	100	1000	10000	
2. alle	30	75	750	30	75	750	60	150	1500	60	600	6000	75	750	7500	
3. alle	20	50	500	20	50	500	40	100	1000	40	400	4000	50	500	5000	
<b>Lebensjahre:</b>																
4. alle unter 1 Jahr	10	25	250	10	25	250	20	50	500	20	200	2000	25	250	2500	
5. alle unter 1 Jahr	8	20	200	8	20	200	16	40	400	16	160	1600	20	200	2000	
6. alle unter 1 Jahr	6	15	150	6	15	150	12	30	300	12	120	1200	15	150	1500	
7. alle unter 1 Jahr	4	10	100	4	10	100	8	20	200	8	80	800	10	100	1000	
8. alle unter 1 Jahr	3	7.5	75	3	7.5	75	6	15	150	6	60	600	7.5	75	750	
9. alle unter 1 Jahr	2	5	50	2	5	50	4	10	100	4	40	400	5	50	500	
10. alle unter 1 Jahr	1	2.5	25	1	2.5	25	2	5	50	2	20	200	2.5	25	250	

\*) Die Summe ist nicht das ganze der Geborenen

(Tabelle I. Die Beschäftigten im July 1897 nach dem Erwerbseinkommen der Beschäftigten. — Nach Merkator.

Berufsklasse	Einkommen geordnet von Oben														Gesamtzahl der Beschäftigten	
	als geringere Gehälter					als variable oder höhere Gehälter										von 100 Beschäftigten
	von 100 Beschäftigten					von 100 Beschäftigten			von 100 Beschäftigten			von 100 Beschäftigten				
	von 100 Beschäftigten					von 100 Beschäftigten			von 100 Beschäftigten							
	1	2	3	4	5	7	8	9	10	11	12		13	14		
Jahres	91	34	—	—	176	24	24	15	11	—	—	—	—	100		
Confessio	129	26	—	4	224	4	4	2	9	—	—	—	—	100		
Wohnung	27	12	—	—	59	2	2	1	4	—	—	—	—	100		
Verkehr	128	5	—	—	173	—	—	2	2	—	—	—	—	100		
Handwerk	229	4	—	2	234	2	2	2	4	—	—	—	—	100		
Land	124	12	—	4	176	9	2	2	6	—	—	—	—	100		
Handel	129	14	—	—	242	6	2	2	9	—	—	—	—	100		
Einzelhandel	28	23	—	1	52	—	—	2	2	—	—	—	—	100		
Warenhandel	128	4	—	—	132	1	1	1	1	—	—	—	—	100		
Bankwesen	22	21	—	—	43	1	1	2	2	—	—	—	—	100		
Verkehr	128	5	—	—	133	—	—	2	2	—	—	—	—	100		
Wissenschaft	128	—	—	—	128	2	2	2	2	—	—	—	—	100		
Miscellaneous	128	12	—	—	140	4	4	4	4	—	—	—	—	100		
<b>Insgesamt</b>	<b>1222</b>	<b>122</b>	<b>—</b>	<b>—</b>	<b>1342</b>	<b>22</b>	<b>22</b>	<b>12</b>	<b>12</b>	<b>—</b>	<b>—</b>	<b>—</b>	<b>—</b>	<b>100</b>		
Wissenschaft	25	22	—	—	47	2	2	2	2	—	—	—	—	100		
Einzelhandel	22	22	—	—	44	2	2	2	2	—	—	—	—	100		
Verkehr	22	22	—	—	44	2	2	2	2	—	—	—	—	100		
Handwerk	22	22	—	—	44	2	2	2	2	—	—	—	—	100		
Wohnung	22	22	—	—	44	2	2	2	2	—	—	—	—	100		
Confessio	22	22	—	—	44	2	2	2	2	—	—	—	—	100		
Land	22	22	—	—	44	2	2	2	2	—	—	—	—	100		
Handel	22	22	—	—	44	2	2	2	2	—	—	—	—	100		
Bankwesen	22	22	—	—	44	2	2	2	2	—	—	—	—	100		
Verkehr	22	22	—	—	44	2	2	2	2	—	—	—	—	100		
Wissenschaft	22	22	—	—	44	2	2	2	2	—	—	—	—	100		
Miscellaneous	22	22	—	—	44	2	2	2	2	—	—	—	—	100		
<b>Insgesamt</b>	<b>1222</b>	<b>122</b>	<b>—</b>	<b>—</b>	<b>1342</b>	<b>22</b>	<b>22</b>	<b>12</b>	<b>12</b>	<b>—</b>	<b>—</b>	<b>—</b>	<b>—</b>	<b>100</b>		
<b>Wissenschaft</b>	<b>1222</b>	<b>122</b>	<b>—</b>	<b>—</b>	<b>1342</b>	<b>22</b>	<b>22</b>	<b>12</b>	<b>12</b>	<b>—</b>	<b>—</b>	<b>—</b>	<b>—</b>	<b>100</b>		

1) 2) Bezugs der Anmerkungen auf vorige Seite.





(Fort) B. Die Gebirgs im Jahr 1897 nach dem Ort, Gebirge und Familienname. — Nach Konten.

B. Die im Alter von 1 Lebensjahre und darüber Geborenen.

Geburtsjahre 1897 in Jahre	Geburts jahr	Neugeborene			Eingewanderte Frauen			Ausgewand.			Gesamtes			Wahrscheinl.		
		m.	f.	ges.	m.	f.	ges.	m.	f.	ges.	m.	f.	ges.	m.	f.	ges.
1	1897	10	10	20	10	10	20	10	10	20	10	10	20	10	10	20
2	1896	10	10	20	10	10	20	10	10	20	10	10	20	10	10	20
3	1895	10	10	20	10	10	20	10	10	20	10	10	20	10	10	20
4	1894	10	10	20	10	10	20	10	10	20	10	10	20	10	10	20
5	1893	10	10	20	10	10	20	10	10	20	10	10	20	10	10	20
6	1892	10	10	20	10	10	20	10	10	20	10	10	20	10	10	20
7	1891	10	10	20	10	10	20	10	10	20	10	10	20	10	10	20
8	1890	10	10	20	10	10	20	10	10	20	10	10	20	10	10	20
9	1889	10	10	20	10	10	20	10	10	20	10	10	20	10	10	20
10	1888	10	10	20	10	10	20	10	10	20	10	10	20	10	10	20
11	1887	10	10	20	10	10	20	10	10	20	10	10	20	10	10	20
12	1886	10	10	20	10	10	20	10	10	20	10	10	20	10	10	20
13	1885	10	10	20	10	10	20	10	10	20	10	10	20	10	10	20
14	1884	10	10	20	10	10	20	10	10	20	10	10	20	10	10	20
15	1883	10	10	20	10	10	20	10	10	20	10	10	20	10	10	20
16	1882	10	10	20	10	10	20	10	10	20	10	10	20	10	10	20
17	1881	10	10	20	10	10	20	10	10	20	10	10	20	10	10	20
18	1880	10	10	20	10	10	20	10	10	20	10	10	20	10	10	20
19	1879	10	10	20	10	10	20	10	10	20	10	10	20	10	10	20
20	1878	10	10	20	10	10	20	10	10	20	10	10	20	10	10	20
21	1877	10	10	20	10	10	20	10	10	20	10	10	20	10	10	20
22	1876	10	10	20	10	10	20	10	10	20	10	10	20	10	10	20
23	1875	10	10	20	10	10	20	10	10	20	10	10	20	10	10	20
24	1874	10	10	20	10	10	20	10	10	20	10	10	20	10	10	20
25	1873	10	10	20	10	10	20	10	10	20	10	10	20	10	10	20
26	1872	10	10	20	10	10	20	10	10	20	10	10	20	10	10	20
27	1871	10	10	20	10	10	20	10	10	20	10	10	20	10	10	20
28	1870	10	10	20	10	10	20	10	10	20	10	10	20	10	10	20
29	1869	10	10	20	10	10	20	10	10	20	10	10	20	10	10	20
30	1868	10	10	20	10	10	20	10	10	20	10	10	20	10	10	20
31	1867	10	10	20	10	10	20	10	10	20	10	10	20	10	10	20
32	1866	10	10	20	10	10	20	10	10	20	10	10	20	10	10	20
33	1865	10	10	20	10	10	20	10	10	20	10	10	20	10	10	20
34	1864	10	10	20	10	10	20	10	10	20	10	10	20	10	10	20
35	1863	10	10	20	10	10	20	10	10	20	10	10	20	10	10	20
36	1862	10	10	20	10	10	20	10	10	20	10	10	20	10	10	20
37	1861	10	10	20	10	10	20	10	10	20	10	10	20	10	10	20
38	1860	10	10	20	10	10	20	10	10	20	10	10	20	10	10	20
39	1859	10	10	20	10	10	20	10	10	20	10	10	20	10	10	20
40	1858	10	10	20	10	10	20	10	10	20	10	10	20	10	10	20
41	1857	10	10	20	10	10	20	10	10	20	10	10	20	10	10	20
42	1856	10	10	20	10	10	20	10	10	20	10	10	20	10	10	20
43	1855	10	10	20	10	10	20	10	10	20	10	10	20	10	10	20
44	1854	10	10	20	10	10	20	10	10	20	10	10	20	10	10	20
45	1853	10	10	20	10	10	20	10	10	20	10	10	20	10	10	20
46	1852	10	10	20	10	10	20	10	10	20	10	10	20	10	10	20
47	1851	10	10	20	10	10	20	10	10	20	10	10	20	10	10	20
48	1850	10	10	20	10	10	20	10	10	20	10	10	20	10	10	20
49	1849	10	10	20	10	10	20	10	10	20	10	10	20	10	10	20
50	1848	10	10	20	10	10	20	10	10	20	10	10	20	10	10	20



(Zusatz) III. Die Geburten im Jahr 1951 nach dem Alter.  
 (Zusatz) IV. Die im Alter von 5 Jahren

Geburtsjahrgänge in 10000 Personen	Geburtsjahr	Mutteralter			Geburtszahl Tausend			Geburten			Wahlberechtigte		
		in	%	Tausend	Tausend	%	Tausend	in	%	Tausend	in	%	Tausend
1900	1900	100	100	100	100	100	100	100	100	100	100	100	100
1901	1901	100	100	100	100	100	100	100	100	100	100	100	100
1902	1902	100	100	100	100	100	100	100	100	100	100	100	100
1903	1903	100	100	100	100	100	100	100	100	100	100	100	100
1904	1904	100	100	100	100	100	100	100	100	100	100	100	100
1905	1905	100	100	100	100	100	100	100	100	100	100	100	100
1906	1906	100	100	100	100	100	100	100	100	100	100	100	100
1907	1907	100	100	100	100	100	100	100	100	100	100	100	100
1908	1908	100	100	100	100	100	100	100	100	100	100	100	100
1909	1909	100	100	100	100	100	100	100	100	100	100	100	100
1910	1910	100	100	100	100	100	100	100	100	100	100	100	100
1911	1911	100	100	100	100	100	100	100	100	100	100	100	100
1912	1912	100	100	100	100	100	100	100	100	100	100	100	100
1913	1913	100	100	100	100	100	100	100	100	100	100	100	100
1914	1914	100	100	100	100	100	100	100	100	100	100	100	100
1915	1915	100	100	100	100	100	100	100	100	100	100	100	100
1916	1916	100	100	100	100	100	100	100	100	100	100	100	100
1917	1917	100	100	100	100	100	100	100	100	100	100	100	100
1918	1918	100	100	100	100	100	100	100	100	100	100	100	100
1919	1919	100	100	100	100	100	100	100	100	100	100	100	100
1920	1920	100	100	100	100	100	100	100	100	100	100	100	100
1921	1921	100	100	100	100	100	100	100	100	100	100	100	100
1922	1922	100	100	100	100	100	100	100	100	100	100	100	100
1923	1923	100	100	100	100	100	100	100	100	100	100	100	100
1924	1924	100	100	100	100	100	100	100	100	100	100	100	100
1925	1925	100	100	100	100	100	100	100	100	100	100	100	100
1926	1926	100	100	100	100	100	100	100	100	100	100	100	100
1927	1927	100	100	100	100	100	100	100	100	100	100	100	100
1928	1928	100	100	100	100	100	100	100	100	100	100	100	100
1929	1929	100	100	100	100	100	100	100	100	100	100	100	100
1930	1930	100	100	100	100	100	100	100	100	100	100	100	100
1931	1931	100	100	100	100	100	100	100	100	100	100	100	100
1932	1932	100	100	100	100	100	100	100	100	100	100	100	100
1933	1933	100	100	100	100	100	100	100	100	100	100	100	100
1934	1934	100	100	100	100	100	100	100	100	100	100	100	100
1935	1935	100	100	100	100	100	100	100	100	100	100	100	100
1936	1936	100	100	100	100	100	100	100	100	100	100	100	100
1937	1937	100	100	100	100	100	100	100	100	100	100	100	100
1938	1938	100	100	100	100	100	100	100	100	100	100	100	100
1939	1939	100	100	100	100	100	100	100	100	100	100	100	100
1940	1940	100	100	100	100	100	100	100	100	100	100	100	100
1941	1941	100	100	100	100	100	100	100	100	100	100	100	100
1942	1942	100	100	100	100	100	100	100	100	100	100	100	100
1943	1943	100	100	100	100	100	100	100	100	100	100	100	100
1944	1944	100	100	100	100	100	100	100	100	100	100	100	100
1945	1945	100	100	100	100	100	100	100	100	100	100	100	100
1946	1946	100	100	100	100	100	100	100	100	100	100	100	100
1947	1947	100	100	100	100	100	100	100	100	100	100	100	100
1948	1948	100	100	100	100	100	100	100	100	100	100	100	100
1949	1949	100	100	100	100	100	100	100	100	100	100	100	100
1950	1950	100	100	100	100	100	100	100	100	100	100	100	100
1951	1951	100	100	100	100	100	100	100	100	100	100	100	100



(Tabelle II. Die Getreidemengen im Jahr 1907 nach dem Alter, Geschlecht und Bundesland) — Jack Gröber.

(Tabelle B. Die im Alter von 3 Lebensjahren und darterer Getreidemengen.

Zusammen- gehörige Alters- klassen	Geburts- jahr	Weibchen			Männchen			Gesamt			Wachstum		
		W.	M.	W.	M.	W.	M.	W.	M.	W.	M.	W.	
1.		12	3	4	1	1	1	1	1	1	1	1	1
2.	1907 1906	11 11	30 30	10 10	20 20	10 10	40 40	30 30	10 10	40 40	10 10	10 10	10 10
3.	1906 1905	14 14	21 21	20 20	16 16	16 16	32 32	20 20	20 20	40 40	10 10	10 10	10 10
4.	1905 1904	11 11	20 20	15 15	14 14	14 14	28 28	10 10	10 10	20 20	10 10	10 10	10 10
5.	1904 1903	14 14	21 21	20 20	16 16	16 16	32 32	20 20	20 20	40 40	10 10	10 10	10 10
6.	1903 1902	11 11	20 20	15 15	14 14	14 14	28 28	10 10	10 10	20 20	10 10	10 10	10 10
7.	1902 1901	14 14	21 21	20 20	16 16	16 16	32 32	20 20	20 20	40 40	10 10	10 10	10 10
8.	1901 1900	11 11	20 20	15 15	14 14	14 14	28 28	10 10	10 10	20 20	10 10	10 10	10 10
9.	1900 1899	14 14	21 21	20 20	16 16	16 16	32 32	20 20	20 20	40 40	10 10	10 10	10 10
10.	1899 1898	11 11	20 20	15 15	14 14	14 14	28 28	10 10	10 10	20 20	10 10	10 10	10 10
11.	1898 1897	14 14	21 21	20 20	16 16	16 16	32 32	20 20	20 20	40 40	10 10	10 10	10 10
12.	1897 1896	11 11	20 20	15 15	14 14	14 14	28 28	10 10	10 10	20 20	10 10	10 10	10 10
13.	1896 1895	14 14	21 21	20 20	16 16	16 16	32 32	20 20	20 20	40 40	10 10	10 10	10 10
14.	1895 1894	11 11	20 20	15 15	14 14	14 14	28 28	10 10	10 10	20 20	10 10	10 10	10 10
15.	1894 1893	14 14	21 21	20 20	16 16	16 16	32 32	20 20	20 20	40 40	10 10	10 10	10 10
16.	1893 1892	11 11	20 20	15 15	14 14	14 14	28 28	10 10	10 10	20 20	10 10	10 10	10 10
17.	1892 1891	14 14	21 21	20 20	16 16	16 16	32 32	20 20	20 20	40 40	10 10	10 10	10 10
18.	1891 1890	11 11	20 20	15 15	14 14	14 14	28 28	10 10	10 10	20 20	10 10	10 10	10 10
19.	1890 1889	14 14	21 21	20 20	16 16	16 16	32 32	20 20	20 20	40 40	10 10	10 10	10 10
20.	1889 1888	11 11	20 20	15 15	14 14	14 14	28 28	10 10	10 10	20 20	10 10	10 10	10 10
21.	1888 1887	14 14	21 21	20 20	16 16	16 16	32 32	20 20	20 20	40 40	10 10	10 10	10 10
22.	1887 1886	11 11	20 20	15 15	14 14	14 14	28 28	10 10	10 10	20 20	10 10	10 10	10 10
23.	1886 1885	14 14	21 21	20 20	16 16	16 16	32 32	20 20	20 20	40 40	10 10	10 10	10 10
24.	1885 1884	11 11	20 20	15 15	14 14	14 14	28 28	10 10	10 10	20 20	10 10	10 10	10 10
25.	1884 1883	14 14	21 21	20 20	16 16	16 16	32 32	20 20	20 20	40 40	10 10	10 10	10 10
26.	1883 1882	11 11	20 20	15 15	14 14	14 14	28 28	10 10	10 10	20 20	10 10	10 10	10 10
27.	1882 1881	14 14	21 21	20 20	16 16	16 16	32 32	20 20	20 20	40 40	10 10	10 10	10 10
28.	1881 1880	11 11	20 20	15 15	14 14	14 14	28 28	10 10	10 10	20 20	10 10	10 10	10 10
29.	1880 1879	14 14	21 21	20 20	16 16	16 16	32 32	20 20	20 20	40 40	10 10	10 10	10 10
30.	1879 1878	11 11	20 20	15 15	14 14	14 14	28 28	10 10	10 10	20 20	10 10	10 10	10 10
31.	1878 1877	14 14	21 21	20 20	16 16	16 16	32 32	20 20	20 20	40 40	10 10	10 10	10 10
32.	1877 1876	11 11	20 20	15 15	14 14	14 14	28 28	10 10	10 10	20 20	10 10	10 10	10 10
33.	1876 1875	14 14	21 21	20 20	16 16	16 16	32 32	20 20	20 20	40 40	10 10	10 10	10 10
34.	1875 1874	11 11	20 20	15 15	14 14	14 14	28 28	10 10	10 10	20 20	10 10	10 10	10 10
35.	1874 1873	14 14	21 21	20 20	16 16	16 16	32 32	20 20	20 20	40 40	10 10	10 10	10 10
36.	1873 1872	11 11	20 20	15 15	14 14	14 14	28 28	10 10	10 10	20 20	10 10	10 10	10 10
37.	1872 1871	14 14	21 21	20 20	16 16	16 16	32 32	20 20	20 20	40 40	10 10	10 10	10 10
38.	1871 1870	11 11	20 20	15 15	14 14	14 14	28 28	10 10	10 10	20 20	10 10	10 10	10 10
39.	1870 1869	14 14	21 21	20 20	16 16	16 16	32 32	20 20	20 20	40 40	10 10	10 10	10 10
40.	1869 1868	11 11	20 20	15 15	14 14	14 14	28 28	10 10	10 10	20 20	10 10	10 10	10 10
41.	1868 1867	14 14	21 21	20 20	16 16	16 16	32 32	20 20	20 20	40 40	10 10	10 10	10 10
42.	1867 1866	11 11	20 20	15 15	14 14	14 14	28 28	10 10	10 10	20 20	10 10	10 10	10 10
43.	1866 1865	14 14	21 21	20 20	16 16	16 16	32 32	20 20	20 20	40 40	10 10	10 10	10 10
44.	1865 1864	11 11	20 20	15 15	14 14	14 14	28 28	10 10	10 10	20 20	10 10	10 10	10 10
45.	1864 1863	14 14	21 21	20 20	16 16	16 16	32 32	20 20	20 20	40 40	10 10	10 10	10 10
46.	1863 1862	11 11	20 20	15 15	14 14	14 14	28 28	10 10	10 10	20 20	10 10	10 10	10 10
47.	1862 1861	14 14	21 21	20 20	16 16	16 16	32 32	20 20	20 20	40 40	10 10	10 10	10 10
48.	1861 1860	11 11	20 20	15 15	14 14	14 14	28 28	10 10	10 10	20 20	10 10	10 10	10 10
49.	1860 1859	14 14	21 21	20 20	16 16	16 16	32 32	20 20	20 20	40 40	10 10	10 10	10 10
50.	1859 1858	11 11	20 20	15 15	14 14	14 14	28 28	10 10	10 10	20 20	10 10	10 10	10 10
Alter in durchschnittlichen Jahren		11	20	15	14	14	28	10	10	20	10	10	10
Summe		142	142	142	142	142	142	142	142	142	142	142	142
Summe 3-jährige Altersklassen		142	142	142	142	142	142	142	142	142	142	142	142
Summe 3-jährige Altersklassen		142	142	142	142	142	142	142	142	142	142	142	142
Summe 3-jährige Altersklassen		142	142	142	142	142	142	142	142	142	142	142	142



(Anzahl D. Bevölkerung im Jahr 1942 nach dem Alter, Geschlecht und Familienstand) — nach Landes.

(Anzahl E. die Geburten nach dem Fruchtbarkeit und Geschlecht in 5- und 10-jährigen Altersklassen.

Bevölkerung im Jahr 1942	Männlich		Weiblich		Gesamt		Geburten		Todesfälle		Nettozuwachs	
	1942	1941	1942	1941	1942	1941	1942	1941	1942	1941	1942	1941
1. 0-4	100000	100000	100000	100000	200000	200000	100000	100000	100000	100000	100000	100000
2. 5-9	100000	100000	100000	100000	200000	200000	100000	100000	100000	100000	100000	100000
3. 10-14	100000	100000	100000	100000	200000	200000	100000	100000	100000	100000	100000	100000
4. 15-19	100000	100000	100000	100000	200000	200000	100000	100000	100000	100000	100000	100000
5. 20-24	100000	100000	100000	100000	200000	200000	100000	100000	100000	100000	100000	100000
6. 25-29	100000	100000	100000	100000	200000	200000	100000	100000	100000	100000	100000	100000
7. 30-34	100000	100000	100000	100000	200000	200000	100000	100000	100000	100000	100000	100000
8. 35-39	100000	100000	100000	100000	200000	200000	100000	100000	100000	100000	100000	100000
9. 40-44	100000	100000	100000	100000	200000	200000	100000	100000	100000	100000	100000	100000
10. 45-49	100000	100000	100000	100000	200000	200000	100000	100000	100000	100000	100000	100000
11. 50-54	100000	100000	100000	100000	200000	200000	100000	100000	100000	100000	100000	100000
12. 55-59	100000	100000	100000	100000	200000	200000	100000	100000	100000	100000	100000	100000
13. 60-64	100000	100000	100000	100000	200000	200000	100000	100000	100000	100000	100000	100000
14. 65-69	100000	100000	100000	100000	200000	200000	100000	100000	100000	100000	100000	100000
15. 70-74	100000	100000	100000	100000	200000	200000	100000	100000	100000	100000	100000	100000
16. 75-79	100000	100000	100000	100000	200000	200000	100000	100000	100000	100000	100000	100000
17. 80-84	100000	100000	100000	100000	200000	200000	100000	100000	100000	100000	100000	100000
18. 85-89	100000	100000	100000	100000	200000	200000	100000	100000	100000	100000	100000	100000
19. 90-94	100000	100000	100000	100000	200000	200000	100000	100000	100000	100000	100000	100000
20. 95-99	100000	100000	100000	100000	200000	200000	100000	100000	100000	100000	100000	100000
21. 100+	100000	100000	100000	100000	200000	200000	100000	100000	100000	100000	100000	100000
<b>Gesamt</b>	<b>10000000</b>	<b>10000000</b>	<b>10000000</b>	<b>10000000</b>	<b>20000000</b>	<b>20000000</b>	<b>10000000</b>	<b>10000000</b>	<b>10000000</b>	<b>10000000</b>	<b>10000000</b>	<b>10000000</b>



(Reihe A) Beihilfungen im Jahr 1947 nach dem Alter, Geburtsort und Familienstand — nach Landes.  
 (Reihe B) Die durchschnittliche Zahl der Praxistätigen und desbetriebl. in 3- und 10-jährigen Altersklassen.

Periode von 1.1. bis 31.12.	Bavaria		Saxony		Prussia		Saxony		Saxony	
	1946	1947	1946	1947	1946	1947	1946	1947	1946	1947
0-14	100	100	100	100	100	100	100	100	100	100
15-24	100	100	100	100	100	100	100	100	100	100
25-34	100	100	100	100	100	100	100	100	100	100
35-44	100	100	100	100	100	100	100	100	100	100
45-54	100	100	100	100	100	100	100	100	100	100
55-64	100	100	100	100	100	100	100	100	100	100
65-74	100	100	100	100	100	100	100	100	100	100
75-84	100	100	100	100	100	100	100	100	100	100
85-94	100	100	100	100	100	100	100	100	100	100
95-104	100	100	100	100	100	100	100	100	100	100
105-114	100	100	100	100	100	100	100	100	100	100
115-124	100	100	100	100	100	100	100	100	100	100
125-134	100	100	100	100	100	100	100	100	100	100
135-144	100	100	100	100	100	100	100	100	100	100
145-154	100	100	100	100	100	100	100	100	100	100
155-164	100	100	100	100	100	100	100	100	100	100
165-174	100	100	100	100	100	100	100	100	100	100
175-184	100	100	100	100	100	100	100	100	100	100
185-194	100	100	100	100	100	100	100	100	100	100
195-204	100	100	100	100	100	100	100	100	100	100
205-214	100	100	100	100	100	100	100	100	100	100
215-224	100	100	100	100	100	100	100	100	100	100
225-234	100	100	100	100	100	100	100	100	100	100
235-244	100	100	100	100	100	100	100	100	100	100
245-254	100	100	100	100	100	100	100	100	100	100
255-264	100	100	100	100	100	100	100	100	100	100
265-274	100	100	100	100	100	100	100	100	100	100
275-284	100	100	100	100	100	100	100	100	100	100
285-294	100	100	100	100	100	100	100	100	100	100
295-304	100	100	100	100	100	100	100	100	100	100
305-314	100	100	100	100	100	100	100	100	100	100
315-324	100	100	100	100	100	100	100	100	100	100
325-334	100	100	100	100	100	100	100	100	100	100
335-344	100	100	100	100	100	100	100	100	100	100
345-354	100	100	100	100	100	100	100	100	100	100
355-364	100	100	100	100	100	100	100	100	100	100
365-374	100	100	100	100	100	100	100	100	100	100
375-384	100	100	100	100	100	100	100	100	100	100
385-394	100	100	100	100	100	100	100	100	100	100
395-404	100	100	100	100	100	100	100	100	100	100
405-414	100	100	100	100	100	100	100	100	100	100
415-424	100	100	100	100	100	100	100	100	100	100
425-434	100	100	100	100	100	100	100	100	100	100
435-444	100	100	100	100	100	100	100	100	100	100
445-454	100	100	100	100	100	100	100	100	100	100
455-464	100	100	100	100	100	100	100	100	100	100
465-474	100	100	100	100	100	100	100	100	100	100
475-484	100	100	100	100	100	100	100	100	100	100
485-494	100	100	100	100	100	100	100	100	100	100
495-504	100	100	100	100	100	100	100	100	100	100
505-514	100	100	100	100	100	100	100	100	100	100
515-524	100	100	100	100	100	100	100	100	100	100
525-534	100	100	100	100	100	100	100	100	100	100
535-544	100	100	100	100	100	100	100	100	100	100
545-554	100	100	100	100	100	100	100	100	100	100
555-564	100	100	100	100	100	100	100	100	100	100
565-574	100	100	100	100	100	100	100	100	100	100
575-584	100	100	100	100	100	100	100	100	100	100
585-594	100	100	100	100	100	100	100	100	100	100
595-604	100	100	100	100	100	100	100	100	100	100
605-614	100	100	100	100	100	100	100	100	100	100
615-624	100	100	100	100	100	100	100	100	100	100
625-634	100	100	100	100	100	100	100	100	100	100
635-644	100	100	100	100	100	100	100	100	100	100
645-654	100	100	100	100	100	100	100	100	100	100
655-664	100	100	100	100	100	100	100	100	100	100
665-674	100	100	100	100	100	100	100	100	100	100
675-684	100	100	100	100	100	100	100	100	100	100
685-694	100	100	100	100	100	100	100	100	100	100
695-704	100	100	100	100	100	100	100	100	100	100
705-714	100	100	100	100	100	100	100	100	100	100
715-724	100	100	100	100	100	100	100	100	100	100
725-734	100	100	100	100	100	100	100	100	100	100
735-744	100	100	100	100	100	100	100	100	100	100
745-754	100	100	100	100	100	100	100	100	100	100
755-764	100	100	100	100	100	100	100	100	100	100
765-774	100	100	100	100	100	100	100	100	100	100
775-784	100	100	100	100	100	100	100	100	100	100
785-794	100	100	100	100	100	100	100	100	100	100
795-804	100	100	100	100	100	100	100	100	100	100
805-814	100	100	100	100	100	100	100	100	100	100
815-824	100	100	100	100	100	100	100	100	100	100
825-834	100	100	100	100	100	100	100	100	100	100
835-844	100	100	100	100	100	100	100	100	100	100
845-854	100	100	100	100	100	100	100	100	100	100
855-864	100	100	100	100	100	100	100	100	100	100
865-874	100	100	100	100	100	100	100	100	100	100
875-884	100	100	100	100	100	100	100	100	100	100
885-894	100	100	100	100	100	100	100	100	100	100
895-904	100	100	100	100	100	100	100	100	100	100
905-914	100	100	100	100	100	100	100	100	100	100
915-924	100	100	100	100	100	100	100	100	100	100
925-934	100	100	100	100	100	100	100	100	100	100
935-944	100	100	100	100	100	100	100	100	100	100
945-954	100	100	100	100	100	100	100	100	100	100
955-964	100	100	100	100	100	100	100	100	100	100
965-974	100	100	100	100	100	100	100	100	100	100
975-984	100	100	100	100	100	100	100	100	100	100
985-994	100	100	100	100	100	100	100	100	100	100
995-1004	100	100	100	100	100	100	100	100	100	100







der Bevölkerung im Jahr 1882.  
nach Städten.

Stadt	Bev. am Ende d. J. 1882	Auf 1000 u. entsprechende Bevölkerung v. d. Ges. 1882 kommend				Bev. am Ende d. J. 1881	Zunahme dies. Jahres auf 1000 d. Bev.		Bev. am Ende d. J. 1880	Zunahme dies. Jahres auf 1000 d. Bev.	Bev. am Ende d. J. 1879	Zunahme dies. Jahres auf 1000 d. Bev.
		Wohn- stätten	Wohn- stätten	Wohn- stätten	Wohn- stätten		Wohn- stätten	Wohn- stätten				
Bell	20000	4.20	35.20	28.20	4.20	100.00	15.20	4.20	100.00	35.20	28.20	
Berlin	375000	5.20	40.20	35.20	5.20	110.00	15.20	4.20	100.00	35.20	28.20	
Bielefeld	20000	4.20	35.20	28.20	4.20	100.00	15.20	4.20	100.00	35.20	28.20	
Bonn	25000	4.20	35.20	28.20	4.20	100.00	15.20	4.20	100.00	35.20	28.20	
Braunschweig	15000	4.20	35.20	28.20	4.20	100.00	15.20	4.20	100.00	35.20	28.20	
Düsseldorf	100000	4.20	35.20	28.20	4.20	100.00	15.20	4.20	100.00	35.20	28.20	
Erfurt	10000	4.20	35.20	28.20	4.20	100.00	15.20	4.20	100.00	35.20	28.20	
Halle	10000	4.20	35.20	28.20	4.20	100.00	15.20	4.20	100.00	35.20	28.20	
Hamburg	200000	4.20	35.20	28.20	4.20	100.00	15.20	4.20	100.00	35.20	28.20	
Köln	100000	4.20	35.20	28.20	4.20	100.00	15.20	4.20	100.00	35.20	28.20	
Krefeld	10000	4.20	35.20	28.20	4.20	100.00	15.20	4.20	100.00	35.20	28.20	
Leipzig	100000	4.20	35.20	28.20	4.20	100.00	15.20	4.20	100.00	35.20	28.20	
Mannheim	10000	4.20	35.20	28.20	4.20	100.00	15.20	4.20	100.00	35.20	28.20	
Münster	10000	4.20	35.20	28.20	4.20	100.00	15.20	4.20	100.00	35.20	28.20	
Nürnberg	100000	4.20	35.20	28.20	4.20	100.00	15.20	4.20	100.00	35.20	28.20	
Osnabrück	10000	4.20	35.20	28.20	4.20	100.00	15.20	4.20	100.00	35.20	28.20	
Paderborn	10000	4.20	35.20	28.20	4.20	100.00	15.20	4.20	100.00	35.20	28.20	
Regensburg	10000	4.20	35.20	28.20	4.20	100.00	15.20	4.20	100.00	35.20	28.20	
Saarbrücken	10000	4.20	35.20	28.20	4.20	100.00	15.20	4.20	100.00	35.20	28.20	
Stuttgart	100000	4.20	35.20	28.20	4.20	100.00	15.20	4.20	100.00	35.20	28.20	
Tübingen	10000	4.20	35.20	28.20	4.20	100.00	15.20	4.20	100.00	35.20	28.20	
Worms	10000	4.20	35.20	28.20	4.20	100.00	15.20	4.20	100.00	35.20	28.20	
Zürich	10000	4.20	35.20	28.20	4.20	100.00	15.20	4.20	100.00	35.20	28.20	
<b>Gesamt</b>	<b>1 000 000</b>	<b>4.20</b>	<b>35.20</b>	<b>28.20</b>	<b>4.20</b>	<b>100.00</b>	<b>15.20</b>	<b>4.20</b>	<b>100.00</b>	<b>35.20</b>	<b>28.20</b>	

Für die Städte von 10000 und mehr Einwohner

Berlin	375000	5.20	40.20	35.20	5.20	110.00	15.20	4.20	100.00	35.20	28.20
Hamburg	200000	4.20	35.20	28.20	4.20	100.00	15.20	4.20	100.00	35.20	28.20
Köln	100000	4.20	35.20	28.20	4.20	100.00	15.20	4.20	100.00	35.20	28.20
Stuttgart	100000	4.20	35.20	28.20	4.20	100.00	15.20	4.20	100.00	35.20	28.20
Mannheim	100000	4.20	35.20	28.20	4.20	100.00	15.20	4.20	100.00	35.20	28.20
Nürnberg	100000	4.20	35.20	28.20	4.20	100.00	15.20	4.20	100.00	35.20	28.20
Leipzig	100000	4.20	35.20	28.20	4.20	100.00	15.20	4.20	100.00	35.20	28.20
Düsseldorf	100000	4.20	35.20	28.20	4.20	100.00	15.20	4.20	100.00	35.20	28.20
Bonn	25000	4.20	35.20	28.20	4.20	100.00	15.20	4.20	100.00	35.20	28.20
Regensburg	10000	4.20	35.20	28.20	4.20	100.00	15.20	4.20	100.00	35.20	28.20
<b>Gesamt</b>	<b>1 000 000</b>	<b>4.20</b>	<b>35.20</b>	<b>28.20</b>	<b>4.20</b>	<b>100.00</b>	<b>15.20</b>	<b>4.20</b>	<b>100.00</b>	<b>35.20</b>	<b>28.20</b>

1) einschließlich 2) mit Pflanz

(Fort) VII. Fortfährzahlen zur Bewegung

B. nach

Kreise	Von 100 Lebendgeborenen im Jahr 1911 totfalls auf die Monate											
	Jan.	Febr.	März	April	Mai	Juni	Juli	Aug.	Sept.	Okto.	Nov.	Dez.
	1.	2.	3.	4.	5.	6.	7.	8.	9.	10.	11.	12.
Westfalen	1.54	10.08	1.29	5.82	22.45	10.9	5.79	1.09	1.00	1.17	11.05	5.85
Schlesien	0.58	10.14	1.07	6.87	22.88	12.2	6.20	1.00	1.24	11.83	12.01	10.0
Bayern	5.27	10.11	1.01	6.75	14.78	10.7	10.21	7.10	1.30	1.47	12.11	11.0
Preussen	0.11	10.10	1.00	1.14	21.40	1.27	0.10	1.07	1.14	10.00	11.70	1.10
Württemberg	0.14	10.10	1.00	1.10	21.30	1.19	0.10	1.07	1.00	10.00	11.00	1.00

Kreise	Unter 100 Lebendgeborenen im Jahr 1911 Todfalls von			
	Jünglingen		Weibern u. gebildeten Weibern	
	mit Jungfrauen	mit Weibern u. gebildet. Frauen	mit Jungfrauen	mit Weibern u. gebildet. Frauen
	1.	2.	3.	4.
Westfalen	11.97	5.8	11.00	1.11
Schlesien	11.10	7.10	11.00	1.00
Bayern	10.00	4.70	11.00	1.10
Preussen	11.10	5.17	11.00	1.14
Württemberg	10.10	4.00	11.00	1.14

Kreise	Unter 100 Lebendgeborenen im Jahr 1911 Todfalls von Frauen										
	mit geringem Schulbildungsniveau					mit hoch. Schulbildung Schulbildungsniveau von					mit gebildeten Weibern (mit wenigstens 1000 Mark Gehalt)
	mit wenigstens 1000 Mark					mit wenigstens 1000 Mark					
	gebildet. Weibern	gebildet. Weibern	gebildet. Weibern	gebildet. Weibern	gebildet. Weibern	gebildet. Weibern	gebildet. Weibern	gebildet. Weibern	gebildet. Weibern	gebildet. Weibern	gebildet. Weibern
1.	2.	3.	4.	5.	6.	7.	8.	9.	10.	11.	
Westfalen	10.10	10.10	1.10	1.10	10.10	1.10	1.10	1.10	1.10	1.10	1.10
Schlesien	11.10	10.10	1.10	1.10	10.10	1.10	1.10	1.10	1.10	1.10	1.10
Bayern	10.10	10.10	1.10	1.10	10.10	1.10	1.10	1.10	1.10	1.10	1.10
Preussen	10.10	10.10	1.10	1.10	10.10	1.10	1.10	1.10	1.10	1.10	1.10
Württemberg	10.10	10.10	1.10	1.10	10.10	1.10	1.10	1.10	1.10	1.10	1.10

1) Diese unter Angabe der Religion

## der Bevölkerung im Jahr 1932.

## Kreise.

Kreise	Von 100 Geburten im Jahr 1937 fallen auf die Monate											
	Jan.	Febr.	März.	April.	Mai.	Juni.	Juli.	Aug.	Sept.	Okt.	Nov.	Dez.
	1.	2.	3.	4.	5.	6.	7.	8.	9.	10.	11.	12.
Badenkreis	9,35	9,28	9,92	9,58	9,48	9,78	9,52	9,22	9,28	9,28	9,28	9,28
Badenweilerkreis	9,28	9,22	9,28	9,28	9,28	9,28	9,28	9,28	9,28	9,28	9,28	9,28
Badenweiler	9,28	9,28	9,28	9,28	9,28	9,28	9,28	9,28	9,28	9,28	9,28	9,28
Württemberg	9,28	9,28	9,28	9,28	9,28	9,28	9,28	9,28	9,28	9,28	9,28	9,28

Kreise	Von 100 anlässlich Geburten im Jahr 1937 fallen auf die Monate											
	Jan.	Febr.	März.	April.	Mai.	Juni.	Juli.	Aug.	Sept.	Okt.	Nov.	Dez.
	1.	2.	3.	4.	5.	6.	7.	8.	9.	10.	11.	12.
Badenkreis	10,74	9,28	9,28	9,28	9,28	9,28	9,28	9,28	9,28	9,28	9,28	9,28
Badenweilerkreis	9,28	9,28	9,28	9,28	9,28	9,28	9,28	9,28	9,28	9,28	9,28	9,28
Badenweiler	9,28	9,28	9,28	9,28	9,28	9,28	9,28	9,28	9,28	9,28	9,28	9,28
Württemberg	9,28	9,28	9,28	9,28	9,28	9,28	9,28	9,28	9,28	9,28	9,28	9,28

Kreise	Von 100 Fruchtenszenen im Jahr 1937 fallen auf die Monate											
	Jan.	Febr.	März.	April.	Mai.	Juni.	Juli.	Aug.	Sept.	Okt.	Nov.	Dez.
	1.	2.	3.	4.	5.	6.	7.	8.	9.	10.	11.	12.
Badenkreis	9,28	9,28	9,28	9,28	9,28	9,28	9,28	9,28	9,28	9,28	9,28	9,28
Badenweilerkreis	9,28	9,28	9,28	9,28	9,28	9,28	9,28	9,28	9,28	9,28	9,28	9,28
Badenweiler	9,28	9,28	9,28	9,28	9,28	9,28	9,28	9,28	9,28	9,28	9,28	9,28
Württemberg	9,28	9,28	9,28	9,28	9,28	9,28	9,28	9,28	9,28	9,28	9,28	9,28

Kreise	Von 100 Geburten (inkl. Totgeb.) im Jahr 1937 fallen auf die Monate											
	Jan.	Febr.	März.	April.	Mai.	Juni.	Juli.	Aug.	Sept.	Okt.	Nov.	Dez.
	1.	2.	3.	4.	5.	6.	7.	8.	9.	10.	11.	12.
Badenkreis	9,28	9,28	9,28	9,28	9,28	9,28	9,28	9,28	9,28	9,28	9,28	9,28
Badenweilerkreis	9,28	9,28	9,28	9,28	9,28	9,28	9,28	9,28	9,28	9,28	9,28	9,28
Badenweiler	9,28	9,28	9,28	9,28	9,28	9,28	9,28	9,28	9,28	9,28	9,28	9,28
Württemberg	9,28	9,28	9,28	9,28	9,28	9,28	9,28	9,28	9,28	9,28	9,28	9,28

Wissenschaftliche Anstalt für Statistik, Berlin.

3















Von den 21 200 Gebäuden (darunter 10 160 der Wohnnutzung) gehören 11 040 der Stadt zu den anderen 10 160 aber 100 000 der weiblichen Bevölkerung 11 100, was nach 1 fest-  
 genommen wird daraus, welche Gebäude nicht eintritt ist. Nach dem Gebäudekatalog  
 im der Land haben je 100 weibliche Bevölkerung 100 in weibliche gegeben, während in der  
 beiden Vorgebirge 1000 und 1000 der Gebäude wie 100 an 100 000 kann zu 100 000 und im  
 Bevölkerung der Stadt 100 000 (100 000) ist — im Verhältnis können auf  
 100 weibliche Gebäude 100 000, doppelt soviel können zur 100 000 im Bereich auf 100 000  
 Stadt 100 000 kann 100 000 eintritt. — Nach der weiblichen Bevölkerung werden 10 160, die  
 beiden Vorgebirge der weiblichen Bevölkerung 100 000 weibliche Bevölkerung 100 000  
 100 000 mit 100 000, 100 000 mit 100 000, 100 000 mit 100 000 (100 000) und 100 000 mit  
 100 000 kann 100 000 (100 000) zeigen die weiblichen Bevölkerung 100 000 mit 100 000  
 der beiden Vorgebirge, mit auf 100 weibliche zur 100 000 weibliche Bevölkerung, 100 000  
 mit 100 000, 100 000 mit 100 000, 100 000 mit 100 000 kann 100 000, 100 000 mit  
 100 000 mit 100 000 kann 100 000 weibliche Bevölkerung auf 100 weibliche Bevölkerung gibt  
 die Bevölkerung der beiden Vorgebirge in der beiden Vorgebirge, 100 000 mit 100 000  
 — 100 000 der weiblichen Bevölkerung der weiblichen Bevölkerung 100 000  
 im Vergleich mit 100 000 der Gebäude und bringt im Durchschnitt 100 000, die Stadt hat  
 im Vergleich mit 100 000, im Vergleich mit 100 000, im Vergleich mit 100 000, im Vergleich  
 mit 100 000 mit 100 000, im Vergleich mit 100 000 mit 100 000, im Vergleich mit 100 000  
 mit 100 000 mit 100 000 mit 100 000 mit 100 000 mit 100 000 mit 100 000 mit 100 000

Der Erhebung der Gebäude über die Art der Nutzung ist die mit der Bevölkerung  
 100 000 der Gebäude der Jahre 1912 also 100 000 weibliche Bevölkerung 100 000  
 der weiblichen Bevölkerung 100 000 mit 100 000 mit 100 000 mit 100 000 mit 100 000

Alter in Jahren	Gebäude			Verkehrsmittel			Für weibliche Bevölkerung			Gesamt*)		
	m	n	anf.	m	n	anf.	m.	n	anf.	m.	n	anf.
Unter 1	1 000	1 000	1 000	—	—	—	—	—	—	1 000	1 000	1 000
1—4	1 000	1 000	1 000	—	—	—	—	—	—	1 000	1 000	1 000
5—9	1 000	1 000	1 000	—	—	—	—	—	—	1 000	1 000	1 000
10—14	1 000	1 000	1 000	—	—	—	—	—	—	1 000	1 000	1 000
15—19	1 000	1 000	1 000	—	—	—	—	—	—	1 000	1 000	1 000
20—24	1 000	1 000	1 000	—	—	—	—	—	—	1 000	1 000	1 000
25—29	1 000	1 000	1 000	—	—	—	—	—	—	1 000	1 000	1 000
30—34	1 000	1 000	1 000	—	—	—	—	—	—	1 000	1 000	1 000
35—39	1 000	1 000	1 000	—	—	—	—	—	—	1 000	1 000	1 000
40—44	1 000	1 000	1 000	—	—	—	—	—	—	1 000	1 000	1 000
45—49	1 000	1 000	1 000	—	—	—	—	—	—	1 000	1 000	1 000
50—54	1 000	1 000	1 000	—	—	—	—	—	—	1 000	1 000	1 000
55—59	1 000	1 000	1 000	—	—	—	—	—	—	1 000	1 000	1 000
60—64	1 000	1 000	1 000	—	—	—	—	—	—	1 000	1 000	1 000
65—69	1 000	1 000	1 000	—	—	—	—	—	—	1 000	1 000	1 000
70—74	1 000	1 000	1 000	—	—	—	—	—	—	1 000	1 000	1 000
75—79	1 000	1 000	1 000	—	—	—	—	—	—	1 000	1 000	1 000
80—84	1 000	1 000	1 000	—	—	—	—	—	—	1 000	1 000	1 000
85—89	1 000	1 000	1 000	—	—	—	—	—	—	1 000	1 000	1 000
90—94	1 000	1 000	1 000	—	—	—	—	—	—	1 000	1 000	1 000
95—99	1 000	1 000	1 000	—	—	—	—	—	—	1 000	1 000	1 000
1000	1 000	1 000	1 000	—	—	—	—	—	—	1 000	1 000	1 000
Insgesamt	10 000	10 000	10 000	—	—	—	—	—	—	10 000	10 000	10 000

\*) In der Tabelle ist die Art der Nutzung der Gebäude angegeben, die mit der Bevölkerung  
 100 000 der Gebäude der Jahre 1912 also 100 000 weibliche Bevölkerung 100 000  
 der weiblichen Bevölkerung 100 000 mit 100 000 mit 100 000 mit 100 000 mit 100 000

\*) Die Tabelle ist in Gruppen 1) unterteilt, die mit der Bevölkerung  
 100 000 der Gebäude der Jahre 1912 also 100 000 weibliche Bevölkerung 100 000  
 der weiblichen Bevölkerung 100 000 mit 100 000 mit 100 000 mit 100 000 mit 100 000







zusammen; es stellt sich der Anteil der weiblichen Arbeiter wie folgt (Jahr 1875): September 5,24, Oktober 5,24, April 5,24, November 5,24, April 5,24, Mai 5,24, Januar 5,24, März 5,24, Dezember 5,24, Februar 5,24, endlich August 4,67.

Der Durchschnittliche Tag der weiblichen Arbeiter betrug 1875 10,50 Kopfen und im Vergleich mit der weiblichen Arbeiterzahl des Jahres 1874 den Monat Juli und zwar mit 10,2, das Weibchen des August mit nur 9,47 Kopfen Arbeiter pro Tag.

Das Arbeiterverhältnis im ganzen verhält sich auf das weibliche Arbeiterverhältnis 1880 oder 18,87% auf ein weibliches, 11,12 oder 58,97%.

Für den weiblichen Anteil ergibt sich im 1875 im weiblichen Arbeiterverhältnis von August mit 10,24 Kopfen 10,50 oder als im Vergleich mit 11,12 mehr als im Jahresmittel der Frauen 10,50%. Die Arbeiterzahl der weiblichen Arbeiter, welche in dem letzten 10 Jahre erreicht wurde. Am 1. Januar 1875 waren nach dem Stand vom 1. Dezember 1875 davon die Zahl 1875 mit 11,12, und 1880 der weiblichen Arbeiterverhältnis ein höheres von 11,70 Kopfen. Während in Wirklichkeit ein Arbeiterverhältnis der Arbeiter (Ergebnisse des weiblichen Arbeiterverhältnisses) sich als das weibliche, nicht für die Zahl im ganzen das weibliche Verhältnis im Jahr 1875 (1875) weiblichen Arbeiterverhältnis 10,50%, 10,50%, 10,50%. Das Arbeiterverhältnis betrug sich im 1875 der Tagelohn-Verhältnis mit 10,50 Kopfen. Das Weibchen des Arbeiterverhältnis ist in der Monat-Verhältnis mit 10,50% 10,50%, welches der August mit 10,50 Kopfen gleichkommt, während der Februar mit 10,50 (10,50) die weiblichen Arbeiterverhältnis. Das weibliche Arbeiterverhältnis über ergibt der Monat-Verhältnis mit 10,50 Kopfen, während der weibliche mit 10,50 in der Monat-Verhältnis und Januar 10,50.

Die

# Bewegung der Bevölkerung Württembergs

im Jahr 1886.

# Die Bewegung der Bevölkerung Württembergs

im Jahr 1913.

Statistisch hat bei der Angabe der Bevölkerungsbewegung vergeblichen Nutzen zu bringen, nicht die die jährlichen Ergebnisse dieser Statistik für den nächsten Monat und die Veränderung mindestens fünfjähriger Veränderungen in der Höhe 12 1/2 über zu vermelden.

Der Inhalt ist ebenfalls veränderter Veröffentlichung. (3) weiter verändert für das Statistische Reichsbureau. (4) Württemberg. Ergebnisse 1913 — Monatshefte 1913, 12. 1. | 19. 1913 — Wiesbaden 1913 1 1. 1. 1.

In den 12 Jahren 1902—1913 hat in Württemberg folgende die Zahl

	der Ein- wöhnungen	der Geborenen nach Geburt	der Zuzüge aus dem Ausland	der Sterben- fälle
1902	29 200	77 423	61 000	31 579
1903	31 000	80 041	62 120	31 000
1904	31 200	80 000	61 000	31 000
1905	30 000	80 000	61 000	30 000
1906	30 000	80 000	61 000	30 000
1907	30 000	80 000	61 000	30 000
1908	30 000	80 000	61 000	30 000
1909	30 000	80 000	61 000	30 000
1910	30 000	80 000	61 000	30 000
1911	30 000	80 000	61 000	30 000
1912	30 000	80 000	61 000	30 000
1913	30 000	80 000	61 000	30 000
<b>Summe 1902—13</b>	<b>360 000</b>	<b>960 000</b>	<b>792 000</b>	<b>360 000</b>
<b>12jährig Durchschnitt</b>	<b>30 000</b>	<b>80 000</b>	<b>61 000</b>	<b>30 000</b>
<b>Weitere Details:</b>				
in den 12 Jahren 1902—13	360 000	960 000	792 000	360 000
in den 12 Jahren 1902—13	30 000	80 000	61 000	30 000
in den 12 Jahren 1902—13	30 000	80 000	61 000	30 000

\*) Die die Jahre 1902—13 hat in der obigen Tabelle die Zahl der Geborenen nach Geburt, die die Jahre 1902—13 hat in der obigen Tabelle die Zahl der Geborenen nach Geburt, die die Jahre 1902—13 hat in der obigen Tabelle die Zahl der Geborenen nach Geburt.

Die Statistik für das Jahr 1913 enthält Daten im starken Maße überflüssig)

- I Die Heiratsfragen, die Scheidung und Wiederverheiratung, sowie die Scheidungserlöblich. — Nach Gemeinden. (Seite 42—43)
- II Die Heiratsfragen, die Scheidung und Wiederverheiratung, sowie die Scheidungserlöblich — Die die Wähler von 1908 und mehr Gemeindegemeinden. (Seite 44)
- III Die Heiratsfragen, die Scheidung und Wiederverheiratung. — Nach Kreisen und Bezirken. (Seite 45—46)
- IV Die Heiratsfragen nach dem Alter und Familienstand der Heiratskandidaten. — Nach Kreisen. (Seite 46—47)
- V Die Heiratsfragen nach dem Religionsbekenntnis der Heiratskandidaten. — Nach Gemeinden. (Seite 47—48)
- VI Die Scheidungen nach dem Alter, Geschlecht und Familienstand. — Nach Kreisen.
  - A Die im Alter von unter 5 Lebensjahren Scheidungen. (Seite 48—49)
  - B Die im Alter von 5 Lebensjahren und darüber Scheidungen. (Seite 49—50)
  - C Die Scheidungen nach dem Familienstand und Geschlecht in 3 und 10-jährigen Altersklassen. (Seite 50—51)
- VII Familienstatistik zur Bewegung der Bevölkerung.
  - A Nach Gemeinden und Bezirken. (Seite 51—52)
  - B Nach Kreisen. (Seite 52—53)

Diese stellt sich auf Seite 53 B nach einer geübten statistischen Bearbeitung der Hauptergebnisse der Bevölkerungsbewegung im Jahr 1913 mit nachfolgenden Angaben über die mit speziellem Verstande zu beachtenden Punkte.

Original im Archiv des I. B. B.

— — —



## I. Bei Berücksichtigung der Geschlechter und Altersklassen, 1900

Ortsnamen	Ein- wöh- ner	Zuzüge						Fortzüge					
		aus dem Ausland		aus dem Inlande		aus dem Ausland		ins Ausland		ins Inland			
		m.	w.	m.	w.	m.	w.	m.	w.	m.	w.		
Bayern	100	275	404	38	36	491	445	18	17	1	1	20	20
Baden	100	400	438	19	15	559	498	52	37	—	1	50	34
Württemberg	100	438	429	16	14	574	444	58	37	—	—	58	34
Sachsen	100	399	541	16	11	483	542	16	17	1	—	20	11
Preußen	100	338	484	—	—	388	518	15	16	—	5	14	14
Österreich	100	327	348	16	16	338	362	28	16	1	—	28	22
Russland	100	368	311	16	16	347	388	33	27	1	1	31	26
Schweden	100	302	338	14	13	340	386	11	11	1	1	12	12
Lotharingen	100	388	341	12	11	419	405	16	14	1	1	16	14
Italien	100	335	412	14	11	421	494	16	16	1	1	16	14
Belgien	100	311	321	14	11	385	324	16	11	—	1	16	11
Niederlande	100	311	301	11	11	335	331	11	11	1	—	11	11
Dänemark	100	311	311	11	11	311	311	11	11	1	—	11	11
Norwegen	100	311	311	11	11	311	311	11	11	1	—	11	11
Schweden	100	311	311	11	11	311	311	11	11	1	—	11	11
Polen	100	311	311	11	11	311	311	11	11	1	—	11	11
Portugal	100	311	311	11	11	311	311	11	11	1	—	11	11
Spanien	100	311	311	11	11	311	311	11	11	1	—	11	11
Frankreich	100	311	311	11	11	311	311	11	11	1	—	11	11
England	100	311	311	11	11	311	311	11	11	1	—	11	11
Irland	100	311	311	11	11	311	311	11	11	1	—	11	11
USA	100	311	311	11	11	311	311	11	11	1	—	11	11
Japan	100	311	311	11	11	311	311	11	11	1	—	11	11
China	100	311	311	11	11	311	311	11	11	1	—	11	11
Indien	100	311	311	11	11	311	311	11	11	1	—	11	11
Australien	100	311	311	11	11	311	311	11	11	1	—	11	11
Neuseeland	100	311	311	11	11	311	311	11	11	1	—	11	11
Südafrika	100	311	311	11	11	311	311	11	11	1	—	11	11
Brasilien	100	311	311	11	11	311	311	11	11	1	—	11	11
Argentinien	100	311	311	11	11	311	311	11	11	1	—	11	11
Chile	100	311	311	11	11	311	311	11	11	1	—	11	11
Peru	100	311	311	11	11	311	311	11	11	1	—	11	11
Venezuela	100	311	311	11	11	311	311	11	11	1	—	11	11
Kolumbien	100	311	311	11	11	311	311	11	11	1	—	11	11
Ecuador	100	311	311	11	11	311	311	11	11	1	—	11	11
Guatemala	100	311	311	11	11	311	311	11	11	1	—	11	11
Honduras	100	311	311	11	11	311	311	11	11	1	—	11	11
Nicaragua	100	311	311	11	11	311	311	11	11	1	—	11	11
Kuba	100	311	311	11	11	311	311	11	11	1	—	11	11
Portorico	100	311	311	11	11	311	311	11	11	1	—	11	11
Philippinen	100	311	311	11	11	311	311	11	11	1	—	11	11
Indonesien	100	311	311	11	11	311	311	11	11	1	—	11	11
Siam	100	311	311	11	11	311	311	11	11	1	—	11	11
Japan	100	311	311	11	11	311	311	11	11	1	—	11	11
China	100	311	311	11	11	311	311	11	11	1	—	11	11
Indien	100	311	311	11	11	311	311	11	11	1	—	11	11
Australien	100	311	311	11	11	311	311	11	11	1	—	11	11
Neuseeland	100	311	311	11	11	311	311	11	11	1	—	11	11
Südafrika	100	311	311	11	11	311	311	11	11	1	—	11	11
Brasilien	100	311	311	11	11	311	311	11	11	1	—	11	11
Argentinien	100	311	311	11	11	311	311	11	11	1	—	11	11
Chile	100	311	311	11	11	311	311	11	11	1	—	11	11
Peru	100	311	311	11	11	311	311	11	11	1	—	11	11
Venezuela	100	311	311	11	11	311	311	11	11	1	—	11	11
Kolumbien	100	311	311	11	11	311	311	11	11	1	—	11	11
Ecuador	100	311	311	11	11	311	311	11	11	1	—	11	11
Guatemala	100	311	311	11	11	311	311	11	11	1	—	11	11
Honduras	100	311	311	11	11	311	311	11	11	1	—	11	11
Nicaragua	100	311	311	11	11	311	311	11	11	1	—	11	11
Kuba	100	311	311	11	11	311	311	11	11	1	—	11	11
Portorico	100	311	311	11	11	311	311	11	11	1	—	11	11
Philippinen	100	311	311	11	11	311	311	11	11	1	—	11	11
Indonesien	100	311	311	11	11	311	311	11	11	1	—	11	11
Siam	100	311	311	11	11	311	311	11	11	1	—	11	11
Japan	100	311	311	11	11	311	311	11	11	1	—	11	11
China	100	311	311	11	11	311	311	11	11	1	—	11	11
Indien	100	311	311	11	11	311	311	11	11	1	—	11	11
Australien	100	311	311	11	11	311	311	11	11	1	—	11	11
Neuseeland	100	311	311	11	11	311	311	11	11	1	—	11	11
Südafrika	100	311	311	11	11	311	311	11	11	1	—	11	11
Brasilien	100	311	311	11	11	311	311	11	11	1	—	11	11
Argentinien	100	311	311	11	11	311	311	11	11	1	—	11	11
Chile	100	311	311	11	11	311	311	11	11	1	—	11	11
Peru	100	311	311	11	11	311	311	11	11	1	—	11	11
Venezuela	100	311	311	11	11	311	311	11	11	1	—	11	11
Kolumbien	100	311	311	11	11	311	311	11	11	1	—	11	11
Ecuador	100	311	311	11	11	311	311	11	11	1	—	11	11
Guatemala	100	311	311	11	11	311	311	11	11	1	—	11	11
Honduras	100	311	311	11	11	311	311	11	11	1	—	11	11
Nicaragua	100	311	311	11	11	311	311	11	11	1	—	11	11
Kuba	100	311	311	11	11	311	311	11	11	1	—	11	11
Portorico	100	311	311	11	11	311	311	11	11	1	—	11	11
Philippinen	100	311	311	11	11	311	311	11	11	1	—	11	11
Indonesien	100	311	311	11	11	311	311	11	11	1	—	11	11
Siam	100	311	311	11	11	311	311	11	11	1	—	11	11
Japan	100	311	311	11	11	311	311	11	11	1	—	11	11
China	100	311	311	11	11	311	311	11	11	1	—	11	11
Indien	100	311	311	11	11	311	311	11	11	1	—	11	11
Australien	100	311	311	11	11	311	311	11	11	1	—	11	11
Neuseeland	100	311	311	11	11	311	311	11	11	1	—	11	11
Südafrika	100	311	311	11	11	311	311	11	11	1	—	11	11
Brasilien	100	311	311	11	11	311	311	11	11	1	—	11	11
Argentinien	100	311	311	11	11	311	311	11	11	1	—	11	11
Chile	100	311	311	11	11	311	311	11	11	1	—	11	11
Peru	100	311	311	11	11	311	311	11	11	1	—	11	11
Venezuela	100	311	311	11	11	311	311	11	11	1	—	11	11
Kolumbien	100	311	311	11	11	311	311	11	11	1	—	11	11
Ecuador	100	311	311	11	11	311	311	11	11	1	—	11	11
Guatemala	100	311	311	11	11	311							













C. In Jagdberets

Begründung	In den Monaten												Jahressumme in 1000		
	In den Monaten														
	Jan.	Febr.	März	April	Mai	Juni	Juli	Aug.	Sept.	Okto.	Nov.	Dez.			
Alle der Bevölkerung	50	50	50	50	50	50	50	50	50	50	50	50	50	50	50
weiblich	25	25	25	25	25	25	25	25	25	25	25	25	25	25	25
männlich	25	25	25	25	25	25	25	25	25	25	25	25	25	25	25
in 1000	180	180	180	180	180	180	180	180	180	180	180	180	180	180	180
weiblich	90	90	90	90	90	90	90	90	90	90	90	90	90	90	90
männlich	90	90	90	90	90	90	90	90	90	90	90	90	90	90	90
in 1000	180	180	180	180	180	180	180	180	180	180	180	180	180	180	180
weiblich	75	75	75	75	75	75	75	75	75	75	75	75	75	75	75
männlich	75	75	75	75	75	75	75	75	75	75	75	75	75	75	75
in 1000	150	150	150	150	150	150	150	150	150	150	150	150	150	150	150
weiblich	75	75	75	75	75	75	75	75	75	75	75	75	75	75	75
männlich	75	75	75	75	75	75	75	75	75	75	75	75	75	75	75
in 1000	150	150	150	150	150	150	150	150	150	150	150	150	150	150	150
weiblich	75	75	75	75	75	75	75	75	75	75	75	75	75	75	75
männlich	75	75	75	75	75	75	75	75	75	75	75	75	75	75	75
in 1000	150	150	150	150	150	150	150	150	150	150	150	150	150	150	150
weiblich	75	75	75	75	75	75	75	75	75	75	75	75	75	75	75
männlich	75	75	75	75	75	75	75	75	75	75	75	75	75	75	75
in 1000	150	150	150	150	150	150	150	150	150	150	150	150	150	150	150
weiblich	75	75	75	75	75	75	75	75	75	75	75	75	75	75	75
männlich	75	75	75	75	75	75	75	75	75	75	75	75	75	75	75
in 1000	150	150	150	150	150	150	150	150	150	150	150	150	150	150	150
weiblich	75	75	75	75	75	75	75	75	75	75	75	75	75	75	75
männlich	75	75	75	75	75	75	75	75	75	75	75	75	75	75	75
in 1000	150	150	150	150	150	150	150	150	150	150	150	150	150	150	150











(Fortsetzung) Die Ertragsleistungen im Jahr 1928 nach dem Alter  
 C. Im August.

Die Ertragsleistung der Familien (Mittel)	Die Ertragsleistung der Familien (Mittel)	Ertragsleistungen aller der Familien in Jahren												Gesamt		
		Ertragsleistungen aller der Familien in Jahren														
		1917	1918	1919	1920	1921	1922	1923	1924	1925	1926	1927	1928			
a) Jungfamilien mit Jungfrauen	1917-18	10	10	10	10	10	10	10	10	10	10	10	10	10	10	10
	1918-19	10	10	10	10	10	10	10	10	10	10	10	10	10	10	10
	1919-20	10	10	10	10	10	10	10	10	10	10	10	10	10	10	10
	1920-21	10	10	10	10	10	10	10	10	10	10	10	10	10	10	10
	1921-22	10	10	10	10	10	10	10	10	10	10	10	10	10	10	10
	1922-23	10	10	10	10	10	10	10	10	10	10	10	10	10	10	10
	1923-24	10	10	10	10	10	10	10	10	10	10	10	10	10	10	10
	1924-25	10	10	10	10	10	10	10	10	10	10	10	10	10	10	10
	1925-26	10	10	10	10	10	10	10	10	10	10	10	10	10	10	10
	1926-27	10	10	10	10	10	10	10	10	10	10	10	10	10	10	10
1927-28	10	10	10	10	10	10	10	10	10	10	10	10	10	10	10	
Gesamt	10	10	10	10	10	10	10	10	10	10	10	10	10	10	10	
b) Jungfamilien mit Witwen und gelebten Frauen	1917-18	10	10	10	10	10	10	10	10	10	10	10	10	10	10	10
	1918-19	10	10	10	10	10	10	10	10	10	10	10	10	10	10	10
	1919-20	10	10	10	10	10	10	10	10	10	10	10	10	10	10	10
	1920-21	10	10	10	10	10	10	10	10	10	10	10	10	10	10	10
	1921-22	10	10	10	10	10	10	10	10	10	10	10	10	10	10	10
	1922-23	10	10	10	10	10	10	10	10	10	10	10	10	10	10	10
	1923-24	10	10	10	10	10	10	10	10	10	10	10	10	10	10	10
	1924-25	10	10	10	10	10	10	10	10	10	10	10	10	10	10	10
	1925-26	10	10	10	10	10	10	10	10	10	10	10	10	10	10	10
	1926-27	10	10	10	10	10	10	10	10	10	10	10	10	10	10	10
1927-28	10	10	10	10	10	10	10	10	10	10	10	10	10	10	10	
Gesamt	10	10	10	10	10	10	10	10	10	10	10	10	10	10	10	
c) Witwen und gelebten Männer mit Jungfrauen	1917-18	10	10	10	10	10	10	10	10	10	10	10	10	10	10	10
	1918-19	10	10	10	10	10	10	10	10	10	10	10	10	10	10	10
	1919-20	10	10	10	10	10	10	10	10	10	10	10	10	10	10	10
	1920-21	10	10	10	10	10	10	10	10	10	10	10	10	10	10	10
	1921-22	10	10	10	10	10	10	10	10	10	10	10	10	10	10	10
	1922-23	10	10	10	10	10	10	10	10	10	10	10	10	10	10	10
	1923-24	10	10	10	10	10	10	10	10	10	10	10	10	10	10	10
	1924-25	10	10	10	10	10	10	10	10	10	10	10	10	10	10	10
	1925-26	10	10	10	10	10	10	10	10	10	10	10	10	10	10	10
	1926-27	10	10	10	10	10	10	10	10	10	10	10	10	10	10	10
1927-28	10	10	10	10	10	10	10	10	10	10	10	10	10	10	10	
Gesamt	10	10	10	10	10	10	10	10	10	10	10	10	10	10	10	
d) Witwen und gelebten Männer mit Witwen und gelebten Frauen	1917-18	10	10	10	10	10	10	10	10	10	10	10	10	10	10	10
	1918-19	10	10	10	10	10	10	10	10	10	10	10	10	10	10	10
	1919-20	10	10	10	10	10	10	10	10	10	10	10	10	10	10	10
	1920-21	10	10	10	10	10	10	10	10	10	10	10	10	10	10	10
	1921-22	10	10	10	10	10	10	10	10	10	10	10	10	10	10	10
	1922-23	10	10	10	10	10	10	10	10	10	10	10	10	10	10	10
	1923-24	10	10	10	10	10	10	10	10	10	10	10	10	10	10	10
	1924-25	10	10	10	10	10	10	10	10	10	10	10	10	10	10	10
	1925-26	10	10	10	10	10	10	10	10	10	10	10	10	10	10	10
	1926-27	10	10	10	10	10	10	10	10	10	10	10	10	10	10	10
1927-28	10	10	10	10	10	10	10	10	10	10	10	10	10	10	10	
Gesamt	10	10	10	10	10	10	10	10	10	10	10	10	10	10	10	
e) Über gelebten Männer mit Witwen	1917-18	10	10	10	10	10	10	10	10	10	10	10	10	10	10	10
	1918-19	10	10	10	10	10	10	10	10	10	10	10	10	10	10	10
	1919-20	10	10	10	10	10	10	10	10	10	10	10	10	10	10	10
	1920-21	10	10	10	10	10	10	10	10	10	10	10	10	10	10	10
	1921-22	10	10	10	10	10	10	10	10	10	10	10	10	10	10	10
	1922-23	10	10	10	10	10	10	10	10	10	10	10	10	10	10	10
	1923-24	10	10	10	10	10	10	10	10	10	10	10	10	10	10	10
	1924-25	10	10	10	10	10	10	10	10	10	10	10	10	10	10	10
	1925-26	10	10	10	10	10	10	10	10	10	10	10	10	10	10	10
	1926-27	10	10	10	10	10	10	10	10	10	10	10	10	10	10	10
1927-28	10	10	10	10	10	10	10	10	10	10	10	10	10	10	10	
Gesamt	10	10	10	10	10	10	10	10	10	10	10	10	10	10	10	



(Jahr) II. In Erhebungen im Jahr 1914 nach dem Alter und Familienstand der Bevölkerung. — Nach Kreisen.  
 1. Im Württemberg im ganzen.

Haupt- kategorie der Bevölkerung	Alter in Jahren	Herkunftsgruppen aller der Eltern in Jahren											Gesamt	
		1870-79	1880-89	1890-89	1900-09	1910-19	1920-29	1930-39	1940-49	1950-59	1960-69	1970-79		
a) Junggeheiratete mit Jungfrauen	1870-79	187	227	196	151	114	81	51	31	21	11	11	1007	
	1880-89	150	198	161	106	74	46	26	15	9	5	8	1089	
	1890-89	111	151	117	73	49	28	15	8	4	2	4	840	
	1900-09	74	94	67	39	25	13	7	4	2	1	2	581	
	1910-19	51	64	47	25	16	8	4	2	1	1	1	381	
	1920-29	31	41	30	16	10	5	2	1	1	1	1	201	
	1930-39	16	21	15	8	5	2	1	1	1	1	1	101	
	1940-49	8	11	8	4	2	1	1	1	1	1	1	51	
	1950-59	4	5	4	2	1	1	1	1	1	1	1	21	
	1960-69	2	3	2	1	1	1	1	1	1	1	1	11	
Gesamt		121	154	114	66	43	24	13	6	3	1	1	1001	
b) Junggeheiratete mit Witwen und getrennten Frauen	1870-79	—	—	25	17	11	6	4	2	—	—	—	101	
	1880-89	—	—	17	11	7	4	2	—	—	—	—	71	
	1890-89	—	—	11	7	4	2	—	—	—	—	—	41	
	1900-09	—	—	7	4	2	—	—	—	—	—	—	21	
	1910-19	—	—	4	2	—	—	—	—	—	—	—	11	
	1920-29	—	—	2	—	—	—	—	—	—	—	—	—	—
	1930-39	—	—	—	—	—	—	—	—	—	—	—	—	—
	1940-49	—	—	—	—	—	—	—	—	—	—	—	—	—
	1950-59	—	—	—	—	—	—	—	—	—	—	—	—	—
	1960-69	—	—	—	—	—	—	—	—	—	—	—	—	—
Gesamt		—	—	101	71	41	21	11	—	—	—	—	101	
c) Witwen mit getrennten Männern mit Jungfrauen	1870-79	101	101	101	101	101	101	101	101	101	101	101	101	
	1880-89	101	101	101	101	101	101	101	101	101	101	101	101	
	1890-89	101	101	101	101	101	101	101	101	101	101	101	101	
	1900-09	101	101	101	101	101	101	101	101	101	101	101	101	
	1910-19	101	101	101	101	101	101	101	101	101	101	101	101	
	1920-29	101	101	101	101	101	101	101	101	101	101	101	101	
	1930-39	101	101	101	101	101	101	101	101	101	101	101	101	
	1940-49	101	101	101	101	101	101	101	101	101	101	101	101	
	1950-59	101	101	101	101	101	101	101	101	101	101	101	101	
	1960-69	101	101	101	101	101	101	101	101	101	101	101	101	
Gesamt		101	101	101	101	101	101	101	101	101	101	101	101	
d) Witwen mit getrennten Männern mit Witwen mit getrennten Männern	1870-79	—	—	—	—	—	—	—	—	—	—	—	—	
	1880-89	—	—	—	—	—	—	—	—	—	—	—	—	
	1890-89	—	—	—	—	—	—	—	—	—	—	—	—	
	1900-09	—	—	—	—	—	—	—	—	—	—	—	—	
	1910-19	—	—	—	—	—	—	—	—	—	—	—	—	
	1920-29	—	—	—	—	—	—	—	—	—	—	—	—	
	1930-39	—	—	—	—	—	—	—	—	—	—	—	—	
	1940-49	—	—	—	—	—	—	—	—	—	—	—	—	
	1950-59	—	—	—	—	—	—	—	—	—	—	—	—	
	1960-69	—	—	—	—	—	—	—	—	—	—	—	—	
Gesamt		—	—	—	—	—	—	—	—	—	—	—	—	
e) Einzel- ledige mit Witwen mit getrennten Männern	1870-79	101	101	101	101	101	101	101	101	101	101	101	101	
	1880-89	101	101	101	101	101	101	101	101	101	101	101	101	
	1890-89	101	101	101	101	101	101	101	101	101	101	101	101	
	1900-09	101	101	101	101	101	101	101	101	101	101	101	101	
	1910-19	101	101	101	101	101	101	101	101	101	101	101	101	
	1920-29	101	101	101	101	101	101	101	101	101	101	101	101	
	1930-39	101	101	101	101	101	101	101	101	101	101	101	101	
	1940-49	101	101	101	101	101	101	101	101	101	101	101	101	
	1950-59	101	101	101	101	101	101	101	101	101	101	101	101	
	1960-69	101	101	101	101	101	101	101	101	101	101	101	101	
Gesamt		101	101	101	101	101	101	101	101	101	101	101	101	





(Zirkel I. Die Heirathelagen im Jahr 1900 nach den Religionsbekenntnissen der Ehegatten. — Nach Heirathen.

Ehegatten	Ehen werden geschlossen nach Fassen														Gesamtzahl der Ehen im Jahr		
	mit gleichem Religionsbekenntnisse					mit verschiedenen Religionsbekenntnissen								Gesamtzahl der Ehen im Jahr			
	mit demselben					mit einem andern gleichem Glauben				mit einem andern ungleichem Glauben							
	evangel.	luth.	kat.	orth.	andere	evangel. u. luth.	evangel. u. kat.	evangel. u. orth.	evangel. u. andere	luth. u. kat.	luth. u. orth.	luth. u. andere	kat. u. orth.			kat. u. andere	
Evangel.	10	10	—	—	20	0	0	17	21	—	—	—	—	—	38	—	38
Lutherisch	136	77	—	2	215	7	0	7	7	—	—	—	—	—	156	—	174
Katholisch	11	472	—	—	483	—	—	0	0	—	—	—	—	—	0	—	483
Orthodox	127	0	—	—	127	7	0	0	0	—	—	—	—	—	7	—	134
andere	171	0	—	0	171	—	—	1	2	—	—	—	—	—	3	—	174
evangel. u. luth.	41	107	—	—	148	10	0	0	7	—	—	—	—	—	17	—	165
luth. u. kat.	171	0	—	—	171	7	0	0	0	—	—	—	—	—	7	—	178
luth. u. orth.	170	0	—	—	170	7	0	0	0	—	—	—	—	—	7	—	177
luth. u. andere	170	0	—	—	170	7	0	0	0	—	—	—	—	—	7	—	177
kat. u. orth.	11	472	—	—	483	—	—	0	0	—	—	—	—	—	0	—	483
kat. u. andere	10	10	—	—	20	7	0	0	0	—	—	—	—	—	7	—	27
orth. u. andere	100	0	—	—	100	7	0	0	0	—	—	—	—	—	7	—	107
andere u. andere	127	0	—	—	127	0	0	0	0	—	—	—	—	—	0	—	127
andere	171	0	—	—	171	7	0	0	0	—	—	—	—	—	7	—	178
<b>Summe</b>	<b>145</b>	<b>647</b>	<b>1</b>	<b>20</b>	<b>813</b>	<b>12</b>	<b>0</b>	<b>17</b>	<b>21</b>	<b>1</b>	<b>—</b>	<b>—</b>	<b>—</b>	<b>—</b>	<b>19</b>	<b>—</b>	<b>832</b>
<b>Evangel.</b>	<b>21</b>	<b>107</b>	<b>—</b>	<b>—</b>	<b>128</b>	<b>11</b>	<b>0</b>	<b>0</b>	<b>0</b>	<b>—</b>	<b>—</b>	<b>—</b>	<b>—</b>	<b>—</b>	<b>11</b>	<b>—</b>	<b>139</b>
<b>Lutherisch</b>	<b>136</b>	<b>77</b>	<b>—</b>	<b>—</b>	<b>213</b>	<b>7</b>	<b>0</b>	<b>0</b>	<b>0</b>	<b>—</b>	<b>—</b>	<b>—</b>	<b>—</b>	<b>—</b>	<b>7</b>	<b>—</b>	<b>220</b>
<b>Katholisch</b>	<b>11</b>	<b>472</b>	<b>—</b>	<b>—</b>	<b>483</b>	<b>—</b>	<b>—</b>	<b>0</b>	<b>0</b>	<b>—</b>	<b>—</b>	<b>—</b>	<b>—</b>	<b>—</b>	<b>—</b>	<b>—</b>	<b>483</b>
<b>Orthodox</b>	<b>127</b>	<b>0</b>	<b>—</b>	<b>—</b>	<b>127</b>	<b>7</b>	<b>0</b>	<b>0</b>	<b>0</b>	<b>—</b>	<b>—</b>	<b>—</b>	<b>—</b>	<b>—</b>	<b>7</b>	<b>—</b>	<b>134</b>
<b>andere</b>	<b>171</b>	<b>0</b>	<b>—</b>	<b>0</b>	<b>171</b>	<b>—</b>	<b>—</b>	<b>1</b>	<b>2</b>	<b>—</b>	<b>—</b>	<b>—</b>	<b>—</b>	<b>—</b>	<b>3</b>	<b>—</b>	<b>174</b>
<b>evangel. u. luth.</b>	<b>41</b>	<b>107</b>	<b>—</b>	<b>—</b>	<b>148</b>	<b>10</b>	<b>0</b>	<b>0</b>	<b>7</b>	<b>—</b>	<b>—</b>	<b>—</b>	<b>—</b>	<b>—</b>	<b>17</b>	<b>—</b>	<b>165</b>
<b>luth. u. kat.</b>	<b>171</b>	<b>0</b>	<b>—</b>	<b>—</b>	<b>171</b>	<b>7</b>	<b>0</b>	<b>0</b>	<b>0</b>	<b>—</b>	<b>—</b>	<b>—</b>	<b>—</b>	<b>—</b>	<b>7</b>	<b>—</b>	<b>178</b>
<b>luth. u. orth.</b>	<b>170</b>	<b>0</b>	<b>—</b>	<b>—</b>	<b>170</b>	<b>7</b>	<b>0</b>	<b>0</b>	<b>0</b>	<b>—</b>	<b>—</b>	<b>—</b>	<b>—</b>	<b>—</b>	<b>7</b>	<b>—</b>	<b>177</b>
<b>luth. u. andere</b>	<b>170</b>	<b>0</b>	<b>—</b>	<b>—</b>	<b>170</b>	<b>7</b>	<b>0</b>	<b>0</b>	<b>0</b>	<b>—</b>	<b>—</b>	<b>—</b>	<b>—</b>	<b>—</b>	<b>7</b>	<b>—</b>	<b>177</b>
<b>kat. u. orth.</b>	<b>11</b>	<b>472</b>	<b>—</b>	<b>—</b>	<b>483</b>	<b>—</b>	<b>—</b>	<b>0</b>	<b>0</b>	<b>—</b>	<b>—</b>	<b>—</b>	<b>—</b>	<b>—</b>	<b>0</b>	<b>—</b>	<b>483</b>
<b>kat. u. andere</b>	<b>10</b>	<b>10</b>	<b>—</b>	<b>—</b>	<b>20</b>	<b>7</b>	<b>0</b>	<b>0</b>	<b>0</b>	<b>—</b>	<b>—</b>	<b>—</b>	<b>—</b>	<b>—</b>	<b>7</b>	<b>—</b>	<b>27</b>
<b>orth. u. andere</b>	<b>100</b>	<b>0</b>	<b>—</b>	<b>—</b>	<b>100</b>	<b>7</b>	<b>0</b>	<b>0</b>	<b>0</b>	<b>—</b>	<b>—</b>	<b>—</b>	<b>—</b>	<b>—</b>	<b>7</b>	<b>—</b>	<b>107</b>
<b>andere u. andere</b>	<b>127</b>	<b>0</b>	<b>—</b>	<b>—</b>	<b>127</b>	<b>0</b>	<b>0</b>	<b>0</b>	<b>0</b>	<b>—</b>	<b>—</b>	<b>—</b>	<b>—</b>	<b>—</b>	<b>0</b>	<b>—</b>	<b>127</b>
<b>andere</b>	<b>171</b>	<b>0</b>	<b>—</b>	<b>—</b>	<b>171</b>	<b>7</b>	<b>0</b>	<b>0</b>	<b>0</b>	<b>—</b>	<b>—</b>	<b>—</b>	<b>—</b>	<b>—</b>	<b>7</b>	<b>—</b>	<b>178</b>
<b>Wahlverwandtschaft</b>	<b>0</b>	<b>0</b>	<b>0</b>	<b>0</b>	<b>0</b>	<b>0</b>	<b>0</b>	<b>0</b>	<b>0</b>	<b>0</b>	<b>0</b>	<b>0</b>	<b>0</b>	<b>0</b>	<b>0</b>	<b>0</b>	<b>0</b>

1) 3 Paare die Abheirathungen auf andere Weise.

VI. Die Familien im Jahr 1910 nach dem Alter, Geschlecht und Familienstand. — Fortsetzung.

A. Bis ins Alter von unter 3 Lebensjahren (Mutterbreit)

Originalklassen	Mutterbreit		Ehemannbreit			Leibensbreit			Gesamtheit		
	M	F	M	F	U	M	F	U	M	F	U
Folgebauern:											
	1. alleinstehend	21	27	22	26	22	22	22	22	22	22
Zusammen:											
	40	46	44	52	44	46	46	46	46	46	46
Lebensbreit:											
a) Bis unter 3 Jahre alt:											
Lebensbreit über (nach Frauen):											
1. Mann	14	16	14	16	14	14	14	14	14	14	14
2. Mann	14	16	14	16	14	14	14	14	14	14	14
3. Mann	14	16	14	16	14	14	14	14	14	14	14
4. Mann	14	16	14	16	14	14	14	14	14	14	14
5. Mann	14	16	14	16	14	14	14	14	14	14	14
6. Mann	14	16	14	16	14	14	14	14	14	14	14
7. Mann	14	16	14	16	14	14	14	14	14	14	14
8. Mann	14	16	14	16	14	14	14	14	14	14	14
9. Mann	14	16	14	16	14	14	14	14	14	14	14
10. Mann	14	16	14	16	14	14	14	14	14	14	14
11. Mann	14	16	14	16	14	14	14	14	14	14	14
12. Mann	14	16	14	16	14	14	14	14	14	14	14
13. Mann	14	16	14	16	14	14	14	14	14	14	14
14. Mann	14	16	14	16	14	14	14	14	14	14	14
15. Mann	14	16	14	16	14	14	14	14	14	14	14
16. Mann	14	16	14	16	14	14	14	14	14	14	14
17. Mann	14	16	14	16	14	14	14	14	14	14	14
18. Mann	14	16	14	16	14	14	14	14	14	14	14
19. Mann	14	16	14	16	14	14	14	14	14	14	14
20. Mann	14	16	14	16	14	14	14	14	14	14	14
21. Mann	14	16	14	16	14	14	14	14	14	14	14
22. Mann	14	16	14	16	14	14	14	14	14	14	14
23. Mann	14	16	14	16	14	14	14	14	14	14	14
24. Mann	14	16	14	16	14	14	14	14	14	14	14
25. Mann	14	16	14	16	14	14	14	14	14	14	14
26. Mann	14	16	14	16	14	14	14	14	14	14	14
27. Mann	14	16	14	16	14	14	14	14	14	14	14
28. Mann	14	16	14	16	14	14	14	14	14	14	14
29. Mann	14	16	14	16	14	14	14	14	14	14	14
30. Mann	14	16	14	16	14	14	14	14	14	14	14
31. Mann	14	16	14	16	14	14	14	14	14	14	14
32. Mann	14	16	14	16	14	14	14	14	14	14	14
33. Mann	14	16	14	16	14	14	14	14	14	14	14
34. Mann	14	16	14	16	14	14	14	14	14	14	14
35. Mann	14	16	14	16	14	14	14	14	14	14	14
36. Mann	14	16	14	16	14	14	14	14	14	14	14
37. Mann	14	16	14	16	14	14	14	14	14	14	14
38. Mann	14	16	14	16	14	14	14	14	14	14	14
39. Mann	14	16	14	16	14	14	14	14	14	14	14
40. Mann	14	16	14	16	14	14	14	14	14	14	14
41. Mann	14	16	14	16	14	14	14	14	14	14	14
42. Mann	14	16	14	16	14	14	14	14	14	14	14
43. Mann	14	16	14	16	14	14	14	14	14	14	14
44. Mann	14	16	14	16	14	14	14	14	14	14	14
45. Mann	14	16	14	16	14	14	14	14	14	14	14
46. Mann	14	16	14	16	14	14	14	14	14	14	14
47. Mann	14	16	14	16	14	14	14	14	14	14	14
48. Mann	14	16	14	16	14	14	14	14	14	14	14
49. Mann	14	16	14	16	14	14	14	14	14	14	14
50. Mann	14	16	14	16	14	14	14	14	14	14	14
51. Mann	14	16	14	16	14	14	14	14	14	14	14
52. Mann	14	16	14	16	14	14	14	14	14	14	14
53. Mann	14	16	14	16	14	14	14	14	14	14	14
54. Mann	14	16	14	16	14	14	14	14	14	14	14
55. Mann	14	16	14	16	14	14	14	14	14	14	14
56. Mann	14	16	14	16	14	14	14	14	14	14	14
57. Mann	14	16	14	16	14	14	14	14	14	14	14
58. Mann	14	16	14	16	14	14	14	14	14	14	14
59. Mann	14	16	14	16	14	14	14	14	14	14	14
60. Mann	14	16	14	16	14	14	14	14	14	14	14
61. Mann	14	16	14	16	14	14	14	14	14	14	14
62. Mann	14	16	14	16	14	14	14	14	14	14	14
63. Mann	14	16	14	16	14	14	14	14	14	14	14
64. Mann	14	16	14	16	14	14	14	14	14	14	14
65. Mann	14	16	14	16	14	14	14	14	14	14	14
66. Mann	14	16	14	16	14	14	14	14	14	14	14
67. Mann	14	16	14	16	14	14	14	14	14	14	14
68. Mann	14	16	14	16	14	14	14	14	14	14	14
69. Mann	14	16	14	16	14	14	14	14	14	14	14
70. Mann	14	16	14	16	14	14	14	14	14	14	14
71. Mann	14	16	14	16	14	14	14	14	14	14	14
72. Mann	14	16	14	16	14	14	14	14	14	14	14
73. Mann	14	16	14	16	14	14	14	14	14	14	14
74. Mann	14	16	14	16	14	14	14	14	14	14	14
75. Mann	14	16	14	16	14	14	14	14	14	14	14
76. Mann	14	16	14	16	14	14	14	14	14	14	14
77. Mann	14	16	14	16	14	14	14	14	14	14	14
78. Mann	14	16	14	16	14	14	14	14	14	14	14
79. Mann	14	16	14	16	14	14	14	14	14	14	14
80. Mann	14	16	14	16	14	14	14	14	14	14	14
81. Mann	14	16	14	16	14	14	14	14	14	14	14
82. Mann	14	16	14	16	14	14	14	14	14	14	14
83. Mann	14	16	14	16	14	14	14	14	14	14	14
84. Mann	14	16	14	16	14	14	14	14	14	14	14
85. Mann	14	16	14	16	14	14	14	14	14	14	14
86. Mann	14	16	14	16	14	14	14	14	14	14	14
87. Mann	14	16	14	16	14	14	14	14	14	14	14
88. Mann	14	16	14	16	14	14	14	14	14	14	14
89. Mann	14	16	14	16	14	14	14	14	14	14	14
90. Mann	14	16	14	16	14	14	14	14	14	14	14
91. Mann	14	16	14	16	14	14	14	14	14	14	14
92. Mann	14	16	14	16	14	14	14	14	14	14	14
93. Mann	14	16	14	16	14	14	14	14	14	14	14
94. Mann	14	16	14	16	14	14	14	14	14	14	14
95. Mann	14	16	14	16	14	14	14	14	14	14	14
96. Mann	14	16	14	16	14	14	14	14	14	14	14
97. Mann	14	16	14	16	14	14	14	14	14	14	14
98. Mann	14	16	14	16	14	14	14	14	14	14	14
99. Mann	14	16	14	16	14	14	14	14	14	14	14
100. Mann	14	16	14	16	14	14	14	14	14	14	14



(Tafel II. Die Kassenrechnungen im Jahr 1914 nach dem Etat, Größtent und Forderungsfuß. — nach Kredit.)

B. Jahr im Alter von 2 Lebensjahren und darüber geborenen.

Kassen- gruppen 1914 1. 2. 3.	Geburts- jahr	Kassenrechnungen			Kassenrechnungen			Kassenrechnungen			Kassenrechnungen		
		1914			1913			1912			1911		
		m.	w.	ges.	m.	w.	ges.	m.	w.	ges.	m.	w.	ges.
1	1914	10	10	20	10	10	20	10	10	20	10	10	20
2	1913	10	10	20	10	10	20	10	10	20	10	10	20
3	1912	10	10	20	10	10	20	10	10	20	10	10	20
4	1911	10	10	20	10	10	20	10	10	20	10	10	20
5	1910	10	10	20	10	10	20	10	10	20	10	10	20
6	1909	10	10	20	10	10	20	10	10	20	10	10	20
7	1908	10	10	20	10	10	20	10	10	20	10	10	20
8	1907	10	10	20	10	10	20	10	10	20	10	10	20
9	1906	10	10	20	10	10	20	10	10	20	10	10	20
10	1905	10	10	20	10	10	20	10	10	20	10	10	20
11	1904	10	10	20	10	10	20	10	10	20	10	10	20
12	1903	10	10	20	10	10	20	10	10	20	10	10	20
13	1902	10	10	20	10	10	20	10	10	20	10	10	20
14	1901	10	10	20	10	10	20	10	10	20	10	10	20
15	1900	10	10	20	10	10	20	10	10	20	10	10	20
16	1899	10	10	20	10	10	20	10	10	20	10	10	20
17	1898	10	10	20	10	10	20	10	10	20	10	10	20
18	1897	10	10	20	10	10	20	10	10	20	10	10	20
19	1896	10	10	20	10	10	20	10	10	20	10	10	20
20	1895	10	10	20	10	10	20	10	10	20	10	10	20
21	1894	10	10	20	10	10	20	10	10	20	10	10	20
22	1893	10	10	20	10	10	20	10	10	20	10	10	20
23	1892	10	10	20	10	10	20	10	10	20	10	10	20
24	1891	10	10	20	10	10	20	10	10	20	10	10	20
25	1890	10	10	20	10	10	20	10	10	20	10	10	20
26	1889	10	10	20	10	10	20	10	10	20	10	10	20
27	1888	10	10	20	10	10	20	10	10	20	10	10	20
28	1887	10	10	20	10	10	20	10	10	20	10	10	20
29	1886	10	10	20	10	10	20	10	10	20	10	10	20
30	1885	10	10	20	10	10	20	10	10	20	10	10	20
31	1884	10	10	20	10	10	20	10	10	20	10	10	20
32	1883	10	10	20	10	10	20	10	10	20	10	10	20
33	1882	10	10	20	10	10	20	10	10	20	10	10	20
34	1881	10	10	20	10	10	20	10	10	20	10	10	20
35	1880	10	10	20	10	10	20	10	10	20	10	10	20
36	1879	10	10	20	10	10	20	10	10	20	10	10	20
37	1878	10	10	20	10	10	20	10	10	20	10	10	20
38	1877	10	10	20	10	10	20	10	10	20	10	10	20
39	1876	10	10	20	10	10	20	10	10	20	10	10	20
40	1875	10	10	20	10	10	20	10	10	20	10	10	20
41	1874	10	10	20	10	10	20	10	10	20	10	10	20
42	1873	10	10	20	10	10	20	10	10	20	10	10	20
43	1872	10	10	20	10	10	20	10	10	20	10	10	20
44	1871	10	10	20	10	10	20	10	10	20	10	10	20
45	1870	10	10	20	10	10	20	10	10	20	10	10	20
46	1869	10	10	20	10	10	20	10	10	20	10	10	20
47	1868	10	10	20	10	10	20	10	10	20	10	10	20
48	1867	10	10	20	10	10	20	10	10	20	10	10	20
49	1866	10	10	20	10	10	20	10	10	20	10	10	20
50	1865	10	10	20	10	10	20	10	10	20	10	10	20

Statistik der Reichsanleihe 1914. S. 22. 1. 1914.



**Wahlkreis und Landkreise. — Nach Kreise**  
**Jahren und darüber fortgeführten.**

Zensus- jahre in Kreise	Wahl- jahre	In Kreise			Landkreise			Insgesamt			Gesamt			Wahlkreis		
		1.	2.	3.	1.	2.	3.	1.	2.	3.	1.	2.	3.	1.	2.	3.
		1.	2.	3.	1.	2.	3.	1.	2.	3.	1.	2.	3.	1.	2.	3.
1870	1870	12	12	12	12	12	12	12	12	12	12	12	12	12	12	12
1875	1875	13	13	13	13	13	13	13	13	13	13	13	13	13	13	13
1880	1880	14	14	14	14	14	14	14	14	14	14	14	14	14	14	14
1885	1885	15	15	15	15	15	15	15	15	15	15	15	15	15	15	15
1890	1890	16	16	16	16	16	16	16	16	16	16	16	16	16	16	16
1895	1895	17	17	17	17	17	17	17	17	17	17	17	17	17	17	17
1900	1900	18	18	18	18	18	18	18	18	18	18	18	18	18	18	18
1905	1905	19	19	19	19	19	19	19	19	19	19	19	19	19	19	19
1910	1910	20	20	20	20	20	20	20	20	20	20	20	20	20	20	20
1915	1915	21	21	21	21	21	21	21	21	21	21	21	21	21	21	21
1920	1920	22	22	22	22	22	22	22	22	22	22	22	22	22	22	22
1925	1925	23	23	23	23	23	23	23	23	23	23	23	23	23	23	23
1930	1930	24	24	24	24	24	24	24	24	24	24	24	24	24	24	24
1935	1935	25	25	25	25	25	25	25	25	25	25	25	25	25	25	25
1940	1940	26	26	26	26	26	26	26	26	26	26	26	26	26	26	26
1945	1945	27	27	27	27	27	27	27	27	27	27	27	27	27	27	27
1950	1950	28	28	28	28	28	28	28	28	28	28	28	28	28	28	28
1955	1955	29	29	29	29	29	29	29	29	29	29	29	29	29	29	29
1960	1960	30	30	30	30	30	30	30	30	30	30	30	30	30	30	30
1965	1965	31	31	31	31	31	31	31	31	31	31	31	31	31	31	31
1970	1970	32	32	32	32	32	32	32	32	32	32	32	32	32	32	32
1975	1975	33	33	33	33	33	33	33	33	33	33	33	33	33	33	33
1980	1980	34	34	34	34	34	34	34	34	34	34	34	34	34	34	34
1985	1985	35	35	35	35	35	35	35	35	35	35	35	35	35	35	35
1990	1990	36	36	36	36	36	36	36	36	36	36	36	36	36	36	36
1995	1995	37	37	37	37	37	37	37	37	37	37	37	37	37	37	37
2000	2000	38	38	38	38	38	38	38	38	38	38	38	38	38	38	38
2005	2005	39	39	39	39	39	39	39	39	39	39	39	39	39	39	39
2010	2010	40	40	40	40	40	40	40	40	40	40	40	40	40	40	40

(Tabelle II. Bei Geburten im Jahr 1926 nach dem Alter, Geschlecht und Familienstand. — Nach Kreis.)

(Tabelle B. Wie im Alter von 2 Lebensjahren und darüber Geburten.)

Zähl- jahre 1926 in Jahren	Geburts- jahr	Männliche			Weibliche			Gesamt			Wittwen													
		ab	von	bis	ab	von	bis	ab	von	bis	ab	von	bis											
		10	15	20	10	15	20	10	15	20	10	15	20											
1926	1926	22	22	22	22	22	22	22	22	22	22	22	22											
1926	1925	24	24	24	24	24	24	24	24	24	24	24	24											
1926	1924	26	26	26	26	26	26	26	26	26	26	26	26											
1926	1923	28	28	28	28	28	28	28	28	28	28	28	28											
1926	1922	30	30	30	30	30	30	30	30	30	30	30	30											
1926	1921	32	32	32	32	32	32	32	32	32	32	32	32											
1926	1920	34	34	34	34	34	34	34	34	34	34	34	34											
1926	1919	36	36	36	36	36	36	36	36	36	36	36	36											
1926	1918	38	38	38	38	38	38	38	38	38	38	38	38											
1926	1917	40	40	40	40	40	40	40	40	40	40	40	40											
1926	1916	42	42	42	42	42	42	42	42	42	42	42	42											
1926	1915	44	44	44	44	44	44	44	44	44	44	44	44											
1926	1914	46	46	46	46	46	46	46	46	46	46	46	46											
1926	1913	48	48	48	48	48	48	48	48	48	48	48	48											
1926	1912	50	50	50	50	50	50	50	50	50	50	50	50											
1926	1911	52	52	52	52	52	52	52	52	52	52	52	52											
1926	1910	54	54	54	54	54	54	54	54	54	54	54	54											
1926	1909	56	56	56	56	56	56	56	56	56	56	56	56											
1926	1908	58	58	58	58	58	58	58	58	58	58	58	58											
1926	1907	60	60	60	60	60	60	60	60	60	60	60	60											
1926	1906	62	62	62	62	62	62	62	62	62	62	62	62											
1926	1905	64	64	64	64	64	64	64	64	64	64	64	64											
1926	1904	66	66	66	66	66	66	66	66	66	66	66	66											
1926	1903	68	68	68	68	68	68	68	68	68	68	68	68											
1926	1902	70	70	70	70	70	70	70	70	70	70	70	70											
1926	1901	72	72	72	72	72	72	72	72	72	72	72	72											
1926	1900	74	74	74	74	74	74	74	74	74	74	74	74											
Summe													122	122	122	122	122	122	122	122	122	122	122	122
Bem.: Summe der Geburten im Jahr 1926 1926													122	122	122	122	122	122	122	122	122	122	122	122
Bem.: Summe der Geburten im Jahr 1926													122	122	122	122	122	122	122	122	122	122	122	122

[Bd. VI. Die Fiktionen in Jahr 1919, nach dem Abtr. Schlicht und Fiktionstheorie. — Nachdruck.  
 C. Die Oberbühnen nach dem Fiktionstheorie und Gedächtnis in 1- und 2-jährigen Altersklassen.

Erscheinungsjahr des Buches	Gesamter Umfang in Bänden		Broschüren		Broschüren		Broschüren		Broschüren	
	1	2	1	2	1	2	1	2	1	2
1919	1	1	1	1	1	1	1	1	1	1
1918	1	1	1	1	1	1	1	1	1	1
1917	1	1	1	1	1	1	1	1	1	1
1916	1	1	1	1	1	1	1	1	1	1
1915	1	1	1	1	1	1	1	1	1	1
1914	1	1	1	1	1	1	1	1	1	1
1913	1	1	1	1	1	1	1	1	1	1
1912	1	1	1	1	1	1	1	1	1	1
1911	1	1	1	1	1	1	1	1	1	1
1910	1	1	1	1	1	1	1	1	1	1
1909	1	1	1	1	1	1	1	1	1	1
1908	1	1	1	1	1	1	1	1	1	1
1907	1	1	1	1	1	1	1	1	1	1
1906	1	1	1	1	1	1	1	1	1	1
1905	1	1	1	1	1	1	1	1	1	1
1904	1	1	1	1	1	1	1	1	1	1
1903	1	1	1	1	1	1	1	1	1	1
1902	1	1	1	1	1	1	1	1	1	1
1901	1	1	1	1	1	1	1	1	1	1
1900	1	1	1	1	1	1	1	1	1	1
1899	1	1	1	1	1	1	1	1	1	1
1898	1	1	1	1	1	1	1	1	1	1
1897	1	1	1	1	1	1	1	1	1	1
1896	1	1	1	1	1	1	1	1	1	1
1895	1	1	1	1	1	1	1	1	1	1
1894	1	1	1	1	1	1	1	1	1	1
1893	1	1	1	1	1	1	1	1	1	1
1892	1	1	1	1	1	1	1	1	1	1
1891	1	1	1	1	1	1	1	1	1	1
1890	1	1	1	1	1	1	1	1	1	1
1889	1	1	1	1	1	1	1	1	1	1
1888	1	1	1	1	1	1	1	1	1	1
1887	1	1	1	1	1	1	1	1	1	1
1886	1	1	1	1	1	1	1	1	1	1
1885	1	1	1	1	1	1	1	1	1	1
1884	1	1	1	1	1	1	1	1	1	1
1883	1	1	1	1	1	1	1	1	1	1
1882	1	1	1	1	1	1	1	1	1	1
1881	1	1	1	1	1	1	1	1	1	1
1880	1	1	1	1	1	1	1	1	1	1
1879	1	1	1	1	1	1	1	1	1	1
1878	1	1	1	1	1	1	1	1	1	1
1877	1	1	1	1	1	1	1	1	1	1
1876	1	1	1	1	1	1	1	1	1	1
1875	1	1	1	1	1	1	1	1	1	1
1874	1	1	1	1	1	1	1	1	1	1
1873	1	1	1	1	1	1	1	1	1	1
1872	1	1	1	1	1	1	1	1	1	1
1871	1	1	1	1	1	1	1	1	1	1
1870	1	1	1	1	1	1	1	1	1	1
1869	1	1	1	1	1	1	1	1	1	1
1868	1	1	1	1	1	1	1	1	1	1
1867	1	1	1	1	1	1	1	1	1	1
1866	1	1	1	1	1	1	1	1	1	1
1865	1	1	1	1	1	1	1	1	1	1
1864	1	1	1	1	1	1	1	1	1	1
1863	1	1	1	1	1	1	1	1	1	1
1862	1	1	1	1	1	1	1	1	1	1
1861	1	1	1	1	1	1	1	1	1	1
1860	1	1	1	1	1	1	1	1	1	1
1859	1	1	1	1	1	1	1	1	1	1
1858	1	1	1	1	1	1	1	1	1	1
1857	1	1	1	1	1	1	1	1	1	1
1856	1	1	1	1	1	1	1	1	1	1
1855	1	1	1	1	1	1	1	1	1	1
1854	1	1	1	1	1	1	1	1	1	1
1853	1	1	1	1	1	1	1	1	1	1
1852	1	1	1	1	1	1	1	1	1	1
1851	1	1	1	1	1	1	1	1	1	1
1850	1	1	1	1	1	1	1	1	1	1
1849	1	1	1	1	1	1	1	1	1	1
1848	1	1	1	1	1	1	1	1	1	1
1847	1	1	1	1	1	1	1	1	1	1
1846	1	1	1	1	1	1	1	1	1	1
1845	1	1	1	1	1	1	1	1	1	1
1844	1	1	1	1	1	1	1	1	1	1
1843	1	1	1	1	1	1	1	1	1	1
1842	1	1	1	1	1	1	1	1	1	1
1841	1	1	1	1	1	1	1	1	1	1
1840	1	1	1	1	1	1	1	1	1	1
1839	1	1	1	1	1	1	1	1	1	1
1838	1	1	1	1	1	1	1	1	1	1
1837	1	1	1	1	1	1	1	1	1	1
1836	1	1	1	1	1	1	1	1	1	1
1835	1	1	1	1	1	1	1	1	1	1
1834	1	1	1	1	1	1	1	1	1	1
1833	1	1	1	1	1	1	1	1	1	1
1832	1	1	1	1	1	1	1	1	1	1
1831	1	1	1	1	1	1	1	1	1	1
1830	1	1	1	1	1	1	1	1	1	1
1829	1	1	1	1	1	1	1	1	1	1
1828	1	1	1	1	1	1	1	1	1	1
1827	1	1	1	1	1	1	1	1	1	1
1826	1	1	1	1	1	1	1	1	1	1
1825	1	1	1	1	1	1	1	1	1	1
1824	1	1	1	1	1	1	1	1	1	1
1823	1	1	1	1	1	1	1	1	1	1
1822	1	1	1	1	1	1	1	1	1	1
1821	1	1	1	1	1	1	1	1	1	1
1820	1	1	1	1	1	1	1	1	1	1
1819	1	1	1	1	1	1	1	1	1	1
1818	1	1	1	1	1	1	1	1	1	1
1817	1	1	1	1	1	1	1	1	1	1
1816	1	1	1	1	1	1	1	1	1	1
1815	1	1	1	1	1	1	1	1	1	1
1814	1	1	1	1	1	1	1	1	1	1
1813	1	1	1	1	1	1	1	1	1	1
1812	1	1	1	1	1	1	1	1	1	1
1811	1	1	1	1	1	1	1	1	1	1
1810	1	1	1	1	1	1	1	1	1	1
1809	1	1	1	1	1	1	1	1	1	1
1808	1	1	1	1	1	1	1	1	1	1
1807	1	1	1	1	1	1	1	1	1	1
1806	1	1	1	1	1	1	1	1	1	1
1805	1	1	1	1	1	1	1	1	1	1
1804	1	1	1	1	1	1	1	1	1	1
1803	1	1	1	1	1	1	1	1	1	1
1802	1	1	1	1	1	1	1	1	1	1
1801	1	1	1	1	1	1	1	1	1	1
1800	1	1	1	1	1	1	1	1	1	1



(Anhang II. Bei Schöckern im Jahr 1935 nach dem Alter, Geschlecht und Familienstand. — Nach Berufs-  
 stand.)  
 (Anhang III. Bei Störnessen nach dem Familienstand und geschlechtlich in 5- und 10-jährigen Altersklassen.)

Gesamte Zahl Alter in Jahren	Männer	Frauen	Ehepartner		Ehepartner		Ehepartner		Ehepartner		Ehepartner
			1935	1936	1935	1936	1935	1936	1935	1936	
0-4	100	100	0	0	0	0	0	0	0	0	0
5-9	100	100	0	0	0	0	0	0	0	0	0
10-14	100	100	0	0	0	0	0	0	0	0	0
15-19	100	100	0	0	0	0	0	0	0	0	0
20-24	100	100	0	0	0	0	0	0	0	0	0
25-29	100	100	0	0	0	0	0	0	0	0	0
30-34	100	100	0	0	0	0	0	0	0	0	0
35-39	100	100	0	0	0	0	0	0	0	0	0
40-44	100	100	0	0	0	0	0	0	0	0	0
45-49	100	100	0	0	0	0	0	0	0	0	0
50-54	100	100	0	0	0	0	0	0	0	0	0
55-59	100	100	0	0	0	0	0	0	0	0	0
60-64	100	100	0	0	0	0	0	0	0	0	0
65-69	100	100	0	0	0	0	0	0	0	0	0
70-74	100	100	0	0	0	0	0	0	0	0	0
75-79	100	100	0	0	0	0	0	0	0	0	0
80-84	100	100	0	0	0	0	0	0	0	0	0
85-89	100	100	0	0	0	0	0	0	0	0	0
90-94	100	100	0	0	0	0	0	0	0	0	0
95-99	100	100	0	0	0	0	0	0	0	0	0
100-104	100	100	0	0	0	0	0	0	0	0	0
105-109	100	100	0	0	0	0	0	0	0	0	0
110-114	100	100	0	0	0	0	0	0	0	0	0
115-119	100	100	0	0	0	0	0	0	0	0	0
120-124	100	100	0	0	0	0	0	0	0	0	0
125-129	100	100	0	0	0	0	0	0	0	0	0
130-134	100	100	0	0	0	0	0	0	0	0	0
135-139	100	100	0	0	0	0	0	0	0	0	0
140-144	100	100	0	0	0	0	0	0	0	0	0
145-149	100	100	0	0	0	0	0	0	0	0	0
150-154	100	100	0	0	0	0	0	0	0	0	0
155-159	100	100	0	0	0	0	0	0	0	0	0
160-164	100	100	0	0	0	0	0	0	0	0	0
165-169	100	100	0	0	0	0	0	0	0	0	0
170-174	100	100	0	0	0	0	0	0	0	0	0
175-179	100	100	0	0	0	0	0	0	0	0	0
180-184	100	100	0	0	0	0	0	0	0	0	0
185-189	100	100	0	0	0	0	0	0	0	0	0
190-194	100	100	0	0	0	0	0	0	0	0	0
195-199	100	100	0	0	0	0	0	0	0	0	0
200-204	100	100	0	0	0	0	0	0	0	0	0
205-209	100	100	0	0	0	0	0	0	0	0	0
210-214	100	100	0	0	0	0	0	0	0	0	0
215-219	100	100	0	0	0	0	0	0	0	0	0
220-224	100	100	0	0	0	0	0	0	0	0	0
225-229	100	100	0	0	0	0	0	0	0	0	0
230-234	100	100	0	0	0	0	0	0	0	0	0
235-239	100	100	0	0	0	0	0	0	0	0	0
240-244	100	100	0	0	0	0	0	0	0	0	0
245-249	100	100	0	0	0	0	0	0	0	0	0
250-254	100	100	0	0	0	0	0	0	0	0	0
255-259	100	100	0	0	0	0	0	0	0	0	0
260-264	100	100	0	0	0	0	0	0	0	0	0
265-269	100	100	0	0	0	0	0	0	0	0	0
270-274	100	100	0	0	0	0	0	0	0	0	0
275-279	100	100	0	0	0	0	0	0	0	0	0
280-284	100	100	0	0	0	0	0	0	0	0	0
285-289	100	100	0	0	0	0	0	0	0	0	0
290-294	100	100	0	0	0	0	0	0	0	0	0
295-299	100	100	0	0	0	0	0	0	0	0	0
300-304	100	100	0	0	0	0	0	0	0	0	0
305-309	100	100	0	0	0	0	0	0	0	0	0
310-314	100	100	0	0	0	0	0	0	0	0	0
315-319	100	100	0	0	0	0	0	0	0	0	0
320-324	100	100	0	0	0	0	0	0	0	0	0
325-329	100	100	0	0	0	0	0	0	0	0	0
330-334	100	100	0	0	0	0	0	0	0	0	0
335-339	100	100	0	0	0	0	0	0	0	0	0
340-344	100	100	0	0	0	0	0	0	0	0	0
345-349	100	100	0	0	0	0	0	0	0	0	0
350-354	100	100	0	0	0	0	0	0	0	0	0
355-359	100	100	0	0	0	0	0	0	0	0	0
360-364	100	100	0	0	0	0	0	0	0	0	0
365-369	100	100	0	0	0	0	0	0	0	0	0
370-374	100	100	0	0	0	0	0	0	0	0	0
375-379	100	100	0	0	0	0	0	0	0	0	0
380-384	100	100	0	0	0	0	0	0	0	0	0
385-389	100	100	0	0	0	0	0	0	0	0	0
390-394	100	100	0	0	0	0	0	0	0	0	0
395-399	100	100	0	0	0	0	0	0	0	0	0
400-404	100	100	0	0	0	0	0	0	0	0	0
405-409	100	100	0	0	0	0	0	0	0	0	0
410-414	100	100	0	0	0	0	0	0	0	0	0
415-419	100	100	0	0	0	0	0	0	0	0	0
420-424	100	100	0	0	0	0	0	0	0	0	0
425-429	100	100	0	0	0	0	0	0	0	0	0
430-434	100	100	0	0	0	0	0	0	0	0	0
435-439	100	100	0	0	0	0	0	0	0	0	0
440-444	100	100	0	0	0	0	0	0	0	0	0
445-449	100	100	0	0	0	0	0	0	0	0	0
450-454	100	100	0	0	0	0	0	0	0	0	0
455-459	100	100	0	0	0	0	0	0	0	0	0
460-464	100	100	0	0	0	0	0	0	0	0	0
465-469	100	100	0	0	0	0	0	0	0	0	0
470-474	100	100	0	0	0	0	0	0	0	0	0
475-479	100	100	0	0	0	0	0	0	0	0	0
480-484	100	100	0	0	0	0	0	0	0	0	0
485-489	100	100	0	0	0	0	0	0	0	0	0
490-494	100	100	0	0	0	0	0	0	0	0	0
495-499	100	100	0	0	0	0	0	0	0	0	0
500-504	100	100	0	0	0	0	0	0	0	0	0
505-509	100	100	0	0	0	0	0	0	0	0	0
510-514	100	100	0	0	0	0	0	0	0	0	0
515-519	100	100	0	0	0	0	0	0	0	0	0
520-524	100	100	0	0	0	0	0	0	0	0	0
525-529	100	100	0	0	0	0	0	0	0	0	0
530-534	100	100	0	0	0	0	0	0	0	0	0
535-539	100	100	0	0	0	0	0	0	0	0	0
540-544	100	100	0	0	0	0	0	0	0	0	0
545-549	100	100	0	0	0	0	0	0	0	0	0
550-554	100	100	0	0	0	0	0	0	0	0	0
555-559	100	100	0	0	0	0	0	0	0	0	0
560-564	100	100	0	0	0	0	0	0	0	0	0
565-569	100	100	0	0	0	0	0	0	0	0	0
570-574	100	100	0	0	0	0	0	0	0	0	0
575-579	100	100	0	0	0	0	0	0	0	0	0
580-584	100	100	0	0	0	0	0	0	0	0	0
585-589	100	100	0	0	0	0	0	0	0	0	0
590-594	100	100	0	0	0	0					







(Fort) VII. Vermögensüberblick zur Bewegung

E. Nach

Kategorie	Zum 30. Dezember des Jahres 1931 verfaßt auf die Monate												
	Jan.		Febr.		März		April		Mai		Juni		
	1	2	3	4	5	6	7	8	9	10	11	12	
Reichsbank	4 78	4 72	4 74	4 66	4 66	4 67	4 64	4 64	4 64	4 64	4 64	4 64	4 64
Reichsanstalt für Landwirtschaft	5 25	5 25	5 19	5 19	5 19	5 19	5 19	5 19	5 19	5 19	5 19	5 19	5 19
Landwirtschaftl. Banken	4 78	4 78	4 78	4 78	4 78	4 78	4 78	4 78	4 78	4 78	4 78	4 78	4 78
Landesbank	4 68	4 68	4 68	4 68	4 68	4 68	4 68	4 68	4 68	4 68	4 68	4 68	4 68
Reichsbank	4 68	4 68	4 68	4 68	4 68	4 68	4 68	4 68	4 68	4 68	4 68	4 68	4 68

Kategorie	Zum 30. Dezember des Jahres 1931 und Ende von			
	Jahressumme		Mittelw. u. gewicht. Mittel	
	mit Jahressumme	mit Mittelw. u. gewicht. Mittel	mit Jahressumme	mit Mittelw. u. gewicht. Mittel
1	2	3	4	
Reichsbank	46 07	4 67	41 07	4 67
Reichsanstalt für Landwirtschaft	46 07	4 67	41 07	4 67
Landwirtschaftl. Banken	46 07	4 67	41 07	4 67
Landesbank	46 07	4 67	41 07	4 67

Kategorie	Zum 30. Dezember des Jahres 1931 hat sich die Bilanz von												
	mit gleichem Belagsmaßstab						mit veränderten Belagsmaßstäben						
	mit dem von						mit dem größten Mittel						
	1	2	3	4	5	6	7	8	9	10	11	12	13
Reichsbank	4 68	4 68	4 68	4 68	4 68	4 68	4 68	4 68	4 68	4 68	4 68	4 68	4 68
Reichsanstalt für Landwirtschaft	4 68	4 68	4 68	4 68	4 68	4 68	4 68	4 68	4 68	4 68	4 68	4 68	4 68
Landwirtschaftl. Banken	4 68	4 68	4 68	4 68	4 68	4 68	4 68	4 68	4 68	4 68	4 68	4 68	4 68
Landesbank	4 68	4 68	4 68	4 68	4 68	4 68	4 68	4 68	4 68	4 68	4 68	4 68	4 68
Reichsbank	4 68	4 68	4 68	4 68	4 68	4 68	4 68	4 68	4 68	4 68	4 68	4 68	4 68

\*) Diese Werte beziehen sich auf die Bilanz.

der Bevölkerung im Jahr 1919.

Kontinua

Kreise	Von 100 Geborenen des Jahres 1919 trafen auf die Monate											
	Jan.	Febr.	März	April	Mai	Juni	Juli	Aug.	Sept.	Okt.	Nov.	Dez.
	1	2	3	4	5	6	7	8	9	10	11	12
Badenkreis	9,11	9,29	9,34	9,47	9,74	9,68	9,75	9,11	9,10	9,64	9,10	9,14
Schwarzwaldkreis	9,70	9,25	9,34	9,40	9,74	9,70	9,44	9,36	9,29	9,20	9,19	9,25
Juglkreis	9,49	9,15	9,28	9,70	9,74	9,71	9,48	9,44	9,09	9,40	9,10	9,11
Donaukreis	9,19	9,24	9,34	9,39	9,69	9,37	9,49	9,41	9,23	9,37	9,14	9,14
Württemberg	9,29	9,20	9,34	9,40	9,71	9,31	9,34	9,29	9,27	9,34	9,10	9,10

Kreise	Von 100 verheiratet Geborenen des Jahres 1919 trafen auf die Monate											
	Jan.	Febr.	März	April	Mai	Juni	Juli	Aug.	Sept.	Okt.	Nov.	Dez.
	1	2	3	4	5	6	7	8	9	10	11	12
Badenkreis	9,49	9,42	9,71	9,44	9,59	9,73	9,27	9,40	9,19	9,27	9,10	9,10
Schwarzwaldkreis	9,44	9,70	9,40	9,37	9,69	9,49	9,40	9,40	9,14	9,27	9,10	9,10
Juglkreis	9,47	9,42	9,40	9,37	9,71	9,49	9,49	9,16	9,27	9,10	9,10	9,10
Donaukreis	9,49	9,17	9,40	9,74	9,59	9,39	9,36	9,16	9,10	9,10	9,10	9,10
Württemberg	9,29	9,70	9,44	9,11	9,10	9,10	9,10	9,14	9,10	9,10	9,10	9,10

Kreise	Von 100 Eingetragenen des Jahres 1919 trafen auf die Monate											
	Jan.	Febr.	März	April	Mai	Juni	Juli	Aug.	Sept.	Okt.	Nov.	Dez.
	1	2	3	4	5	6	7	8	9	10	11	12
Badenkreis	9,29	9,10	9,47	9,40	9,40	9,71	9,10	9,10	9,10	9,10	9,10	9,10
Schwarzwaldkreis	9,10	9,10	9,10	9,10	9,10	9,10	9,10	9,10	9,10	9,10	9,10	9,10
Juglkreis	9,10	9,10	9,10	9,10	9,10	9,10	9,10	9,10	9,10	9,10	9,10	9,10
Donaukreis	9,11	9,11	9,11	9,11	9,11	9,11	9,11	9,11	9,11	9,11	9,11	9,11
Württemberg	9,10	9,11	9,10	9,10	9,10	9,10	9,10	9,10	9,10	9,10	9,10	9,10

Kreise	Von 1000 Lebewesen (einschl. Jagdgl.) des Jahres 1919 trafen auf die Monate											
	Jan.	Febr.	März	April	Mai	Juni	Juli	Aug.	Sept.	Okt.	Nov.	Dez.
	1	2	3	4	5	6	7	8	9	10	11	12
Badenkreis	9,71	9,10	9,10	9,10	9,10	9,10	9,10	9,10	9,10	9,10	9,10	9,10
Schwarzwaldkreis	9,10	9,10	9,10	9,10	9,10	9,10	9,10	9,10	9,10	9,10	9,10	9,10
Juglkreis	9,10	9,10	9,10	9,10	9,10	9,10	9,10	9,10	9,10	9,10	9,10	9,10
Donaukreis	9,10	9,10	9,10	9,10	9,10	9,10	9,10	9,10	9,10	9,10	9,10	9,10
Württemberg	9,10	9,10	9,10	9,10	9,10	9,10	9,10	9,10	9,10	9,10	9,10	9,10













Landwirtschaft für das Land (ohne je 100 weiblichen Geborenen 10,18 weibliche gestorben), während in den letzten 10 Jahren 1897 mit 207 das Verhältnis von 100 zu 100,11, bzw. zu 100,14 und in Deutschland der Fehler 177207 zu 100 zu 100,10 war. — In Dänemark kamen auf 100 weibliche Geborene 100,10, dagegen im Verhältnis von 100,17, im Mittelwärtel auf 100,16 bis zu 100,18 bzw. 100,22 weibliche. — Eine der neuesten Untersuchungen nachher die durch die letzten Erhebungen der statistischen Behörden bewirkt. Wegen der für Verhältnisse 100,10, 100,17 auf 100,16, 100,18, 100,19, 100,20, 100,21, 100,22, 100,23, 100,24, 100,25, 100,26, 100,27, 100,28, 100,29, 100,30, 100,31, 100,32, 100,33, 100,34, 100,35, 100,36, 100,37, 100,38, 100,39, 100,40, 100,41, 100,42, 100,43, 100,44, 100,45, 100,46, 100,47, 100,48, 100,49, 100,50, 100,51, 100,52, 100,53, 100,54, 100,55, 100,56, 100,57, 100,58, 100,59, 100,60, 100,61, 100,62, 100,63, 100,64, 100,65, 100,66, 100,67, 100,68, 100,69, 100,70, 100,71, 100,72, 100,73, 100,74, 100,75, 100,76, 100,77, 100,78, 100,79, 100,80, 100,81, 100,82, 100,83, 100,84, 100,85, 100,86, 100,87, 100,88, 100,89, 100,90, 100,91, 100,92, 100,93, 100,94, 100,95, 100,96, 100,97, 100,98, 100,99, 100,100.

Die Abnahme des Geschlechts über die Altersverhältnisse und der Fruchtbarkeit der Geborenen im Jahre 1908 steht schon schon nachfolgende tabellarische Anzeig aus der statistischen Statistik VI. A. mit 2. ab. S. 23 u. 24.

Alter in Jahren	Lebige			Verheiratete			Freiwillige Geborenen			Todesfälle		
	m.	w.	sch.	m.	w.	sch.	m.	w.	sch.	m.	w.	sch.
Unter 1. . .	1.000	1.000	1.000	—	—	—	—	—	—	1.000	1.000	1.000
1—4 . . .	1.000	1.000	1.000	—	—	—	—	—	—	1.000	1.000	1.000
5—14 . . .	1.000	1.000	1.000	—	—	—	—	—	—	1.000	1.000	1.000
15—24 . . .	1.000	1.000	1.000	—	—	—	—	—	—	1.000	1.000	1.000
25—34 . . .	1.000	1.000	1.000	—	—	—	—	—	—	1.000	1.000	1.000
35—44 . . .	1.000	1.000	1.000	—	—	—	—	—	—	1.000	1.000	1.000
45—54 . . .	1.000	1.000	1.000	—	—	—	—	—	—	1.000	1.000	1.000
55—64 . . .	1.000	1.000	1.000	—	—	—	—	—	—	1.000	1.000	1.000
65—74 . . .	1.000	1.000	1.000	—	—	—	—	—	—	1.000	1.000	1.000
75—84 . . .	1.000	1.000	1.000	—	—	—	—	—	—	1.000	1.000	1.000
85—94 . . .	1.000	1.000	1.000	—	—	—	—	—	—	1.000	1.000	1.000
95—100 . . .	1.000	1.000	1.000	—	—	—	—	—	—	1.000	1.000	1.000
Wahrscheinl. Todesfälle Tausend Tausend	1.000	1.000	1.000	1.000	1.000	1.000	1.000	1.000	1.000	1.000	1.000	1.000
Insgesamt	10.000	10.000	10.000	10.000	10.000	10.000	10.000	10.000	10.000	10.000	10.000	10.000

Anhangsweise enthält die Tabelle der Geborenen, die Angaben von der Geborenen der Frauen mit 1000 (ohne die Tugendlosen) 17,27 oder 10,27% auf die Kinder unter 1 Jahr 4,00 oder 2,00% auf die Kinder von 1—4 Jahren 1,00 bzw. 1,00% oder 4,00% überhaupt auf die Kinder unter 5 Jahren. Ferner stellen 100% der Mädchen und die durchschnittl. von 1—4 Jahren 1,00% auf die von 5—14 Jahren, 1,00% auf die von 15—24 Jahren, 1,00% auf die von 25—34 Jahren, 1,00% auf die von 35—44 Jahren, 1,00% auf die von 45—54 Jahren, 1,00% auf die von 55—64 Jahren, 1,00% auf die von 65—74 Jahren, 1,00% auf die von 75 Jahren und darüber.

§ Statist. I. Geborenen mit weiblich und von Frau Ellen Ernst.







Der durchschnittliche Tagesumsatz belief sich mit 11,1 Kopien (im Vergleich 1933) und bei Verrechnung der letzten vier Monate der gesamten von einem Teil mit einer mit 11,5. Die Abnahme des Umsatzes mit der 1933 letzten Periode ist zu

Von Gesamterlösen im ganzen verbleiben auf den nächsten Berichtsjahr 1934 über 10000, auf den nächsten 1935 über 10000.

Die der Gesamt- und Netto- Ausgabe für die 1934 die durchschnittliche Berichterstattungsperiode von insgesamt 10000 Kopien, welche 1934 nicht zu den dem nächstbesten letzten 10 Jahren durchschnittlichen Periode auf 10000. Nicht mehr als im Zusammenhang der Periode 1934-35. Dieser Ansatz ist gemäß der Methode, welche in der letzten 10 Jahre nicht mehr, mit 1/100 (Bewertung) mit dem Wert von 1. Abnahme 1000 Kopien als Ergebnis von 1934 auf 1935 die weiteren Jahresverteilung der letzten von 1000 Kopien. Von geliehenen Umsatzen werden 10000 über 10000 % auf das nächste und 10000 über 10000 % auf das nächste Berichtsjahr. Der durchschnittliche Gesamterlös belief sich mit 11,1 Kopien, wobei der Wachstum im Umsatz insgesamt mit einem mit 10000 (1934) bzw. 10000 (1935) resultiert, während der Wert mit 10000 (1934) die geringste Höhe ergibt. Der durchschnittliche Tagesumsatz belief sich mit 11,1 Kopien und betrug für den Monat September 1934, für den Monat Juli über mit 1,11 Kopien.

## Württembergische Litteratur vom Jahr 1868.

Von Gustav Adolf Oberholzer Dr. u. Prof.

Dr. L. Schulz, Prof., Die Werke Schillers des vortierlichen Schillerclubs der Gesellschaft von  
Göttingen Schöningh. II 1-4. Tübingen, Lang 1868-69. 8

Württembergische Provinzialgeschichte der Nassau-Verwalt. Jahrg. 8. H. 4. 24. 25. 26. 27.  
Stuttgart, Kohlhammer 1868. 8.

Württembergische Provinzialgeschichte des Fürstentums der Eichen-Gebirge  
von G. Heilert, Pflanz. Göttingen 1868. 8.

Württembergische Provinzialgeschichte. Bericht aus dem Jahre 1867-68. H. 4. Kellner, Heilbr. 1868. 8.

Württembergische Provinzialgeschichte. Bericht von Prof. Dr. J. Hartmann. Pflanz. Göttingen 1868.

Württemberg und die Provinzen im Jahr 1868 von Th. Heber. Stuttgart, Cotta 1868. 8.  
W. Lang, Von und aus Schwaben. Geschichte, Topographie, Litteratur u. s. w. 2te Aufl. Stutt-  
gart, Kohlhammer 1868. 8.

Dr. Ludwig, Prof., Das Staatsrecht des Fürstentums der Eichen-Gebirge von  
Schiller bis zur Jagd (Königsberger Programm). Göttingen 1868. 8.

Württembergische Provinzialgeschichte der Provinz von Ludwigsberg. Bericht von Prof. Dr. J. Heber. Stuttgart, Cotta 1868. 8.  
Stuttg. 1868. 8.

Württembergische Provinzialgeschichte der Provinz von Ludwigsberg. Bericht von Prof. Dr. J. Heber. Stuttgart, Cotta 1868. 8.

Württembergische Provinzialgeschichte der Provinz von Ludwigsberg. Bericht von Prof. Dr. J. Heber. Stuttgart, Cotta 1868. 8.

Württembergische Provinzialgeschichte der Provinz von Ludwigsberg. Bericht von Prof. Dr. J. Heber. Stuttgart, Cotta 1868. 8.

Württembergische Provinzialgeschichte der Provinz von Ludwigsberg. Bericht von Prof. Dr. J. Heber. Stuttgart, Cotta 1868. 8.

Württembergische Provinzialgeschichte der Provinz von Ludwigsberg. Bericht von Prof. Dr. J. Heber. Stuttgart, Cotta 1868. 8.

Württembergische Provinzialgeschichte der Provinz von Ludwigsberg. Bericht von Prof. Dr. J. Heber. Stuttgart, Cotta 1868. 8.

Württembergische Provinzialgeschichte der Provinz von Ludwigsberg. Bericht von Prof. Dr. J. Heber. Stuttgart, Cotta 1868. 8.



Beitrag zur Geschichtliche Bekämpfung von Drüsenfell Parasiten der Haut, insbesondere der Psoriasis der Psoriasis 1895. 4.

Dr. E. B. Müller, Arzt, Beiträge zur Haut-Heilung. Teil 1. Haut und Hautkrankheiten, insbesondere Psoriasis 1895. 4.

H. Müller, vgl. Buchdruckerei, Buchdruckerei für den Lehrstuhl für Dermatologie und Syphilis, Leipzig 1895. 4.

Lichtkurve der Psoriasis. Ein Beitrag zur Kenntnis der Psoriasis. Leipzig 1895. 4.

H. Müller, vgl. Buchdruckerei, Beiträge zur Kenntnis der Psoriasis. Leipzig 1895. 4.

Lehr- und Hilfsbuch der Haut-Heilung, Leipzig 1895. 4.

Die Wirkung von Arsen auf die Psoriasis. Ein Beitrag zur Kenntnis der Psoriasis. Leipzig 1895. 4.

Dr. Carl Mehl, vgl. Buchdruckerei, Beiträge zur Kenntnis der Psoriasis. Leipzig 1895. 4.

Wörterbuch der Psoriasis und Psoriasis-Heilung. Leipzig 1895. 4.

Ab. Müller, vgl. Buchdruckerei, Beiträge zur Kenntnis der Psoriasis. Leipzig 1895. 4.

Buchdruckerei, Leipzig, Dr. Johann Albert Engel (Herausg.) Beiträge zur Kenntnis der Psoriasis. Leipzig 1895. 4.

Ab. Müller, vgl. Buchdruckerei, Beiträge zur Kenntnis der Psoriasis. Leipzig 1895. 4.

Ab. Müller, vgl. Buchdruckerei, Beiträge zur Kenntnis der Psoriasis. Leipzig 1895. 4.

Ab. Müller, vgl. Buchdruckerei, Beiträge zur Kenntnis der Psoriasis. Leipzig 1895. 4.

Ab. Müller, vgl. Buchdruckerei, Beiträge zur Kenntnis der Psoriasis. Leipzig 1895. 4.

Ab. Müller, vgl. Buchdruckerei, Beiträge zur Kenntnis der Psoriasis. Leipzig 1895. 4.

Ab. Müller, vgl. Buchdruckerei, Beiträge zur Kenntnis der Psoriasis. Leipzig 1895. 4.

Ab. Müller, vgl. Buchdruckerei, Beiträge zur Kenntnis der Psoriasis. Leipzig 1895. 4.

Jahresbericht der Psoriasis der Psoriasis. Leipzig 1895. 4.

Jahresbericht der Psoriasis der Psoriasis. Leipzig 1895. 4.

Jahresbericht der Psoriasis der Psoriasis. Leipzig 1895. 4.

Jahresbericht der Psoriasis der Psoriasis. Leipzig 1895. 4.

Jahresbericht der Psoriasis der Psoriasis. Leipzig 1895. 4.

Jahresbericht der Psoriasis der Psoriasis. Leipzig 1895. 4.

Jahresbericht der Psoriasis der Psoriasis. Leipzig 1895. 4.

Jahresbericht der Psoriasis der Psoriasis. Leipzig 1895. 4.

Jahresbericht der Psoriasis der Psoriasis. Leipzig 1895. 4.

- Mathematisches Vortragsbuch (I) für viele deutsche Landesuniversitäten, herausg. von Dr. H. Grassl, 2d. Bd., 2d. Auflage, Braunschweig 1893. 4.
- Mathematisches Vortragsbuch (II) für die hochschulg. von Jahr 1893. Jahrg. 10. Herausg. von Augusten Ludwigen Fuchs. Braunschweig, Vieweg 1893. 4.
- Beichte von Jahr 1893. Jahrg. 10. Braunschweig 1893. 4.
- Dr. H. Th. v. Kries, Braunschweig, Die Elemente der Mechanik von Weibull in Fortsetzung und dem selbigen Haupttext, Braunschweig, Vieweg 1893. 4.
- Dr. H. Th. v. Kries, Braunschweig, Die Elemente der Mechanik von Weibull in Fortsetzung und dem selbigen Haupttext von Weibull, Braunschweig, Vieweg 1893. 4.

- Dr. F. Kappeler, Prof., Wissenschaftliche Buchveröffentlichung: Braunschweig Vieweg 1893. 4.
- A. Pflüger, Braunschweig, Die Jahresberichte an Carl und Elisabeth-Widder I. von Augustin (1790-1840). Bericht der Stiftung zur Förderung der Wissenschaften in Braunschweig, Braunschweig 1893. 4.
- Wissenschaftliche, in Auftrag des Reichsausschusses herausg. von Aug. Fuchs und Fuchs, Braunschweig 1893. 4.
- Prof. Dr. Aug. Winterer, Braunschweig, Festschrift zur Gründung des Kaiser-Wilhelms-Instituts für Physik an der Universität Braunschweig, Braunschweig, Vieweg 1893. 4.
- Winterer, Carl, Die letzten Fortschritte der Mathematik in Braunschweig, Braunschweig, Vieweg 1893. 4.
- Vorarbeiten für die Veröffentlichung in d. Braunschweigischen Jahrbuch an Braunschweig, Braunschweig, Vieweg 1893. 4.
- Deutsches geographisches Institut, herausg. von Braunschweig in Braunschweig der Universität (18-19. Jhd.) 1893. Braunschweig, Vieweg 1893. 4.

- Jahresberichte der Mathematik und Naturwissenschaften in Braunschweig für das Jahr 1893, herausg. von Dr. H. Grassl, Braunschweig, Vieweg 1893. 4.
- Jahresberichte der Mathematik und Naturwissenschaften in Braunschweig für das Jahr 1893, herausg. von Dr. H. Grassl, Braunschweig, Vieweg 1893. 4.
- Beichte über die 75. Geburtstagfeier, Braunschweig, Vieweg 1893. 4.
- Beichte über die 75. Geburtstagfeier, Braunschweig, Vieweg 1893. 4.
- Die Braunschweigische, über die 75. Geburtstagfeier der Carl-Fuchs-Wissenschaftlichen Professoren, von 11. Juli 1893, an Carl-Fuchs, mit dem sehr. Vortragsbuch und dem sehr. Festschrift herausg. von Dr. H. Grassl, Braunschweig, Vieweg 1893. 4.
- Die Carl- und Elisabeth-Widder-Festschrift zur 75. Geburtstagfeier der Carl-Fuchs-Wissenschaftlichen Professoren, herausg. von Dr. H. Grassl, Braunschweig, Vieweg 1893. 4.
- Diapir, Prof., Die Braunschweigische Braunschweig, Braunschweig, Vieweg 1893. 4.
- Wissenschaftliche Braunschweig von Braunschweig für das Jahr 1893, herausg. von Dr. H. Grassl, Braunschweig, Vieweg 1893. 4.

- Wissenschaftliche Braunschweig für das Jahr 1893, Braunschweig, Vieweg 1893. 4.
- Wissenschaftliche Braunschweig für das Jahr 1893, Braunschweig, Vieweg 1893. 4.
- Wissenschaftliche Braunschweig für das Jahr 1893, Braunschweig, Vieweg 1893. 4.
- Wissenschaftliche Braunschweig für das Jahr 1893, Braunschweig, Vieweg 1893. 4.
- Wissenschaftliche Braunschweig für das Jahr 1893, Braunschweig, Vieweg 1893. 4.
- Wissenschaftliche Braunschweig für das Jahr 1893, Braunschweig, Vieweg 1893. 4.
- Wissenschaftliche Braunschweig für das Jahr 1893, Braunschweig, Vieweg 1893. 4.
- Wissenschaftliche Braunschweig für das Jahr 1893, Braunschweig, Vieweg 1893. 4.
- Wissenschaftliche Braunschweig für das Jahr 1893, Braunschweig, Vieweg 1893. 4.
- Wissenschaftliche Braunschweig für das Jahr 1893, Braunschweig, Vieweg 1893. 4.



**Wieder- und, cyclometrische Zeitsammlungen der welt-eiltlichen Kellerei gegen den Feindgefeind,**  
von der Kellerei der Kellerei, von 24. Juni 1887, in der welt-eiltlichen Kellerei  
auf der Kellerei von Kellerei Kellerei von 24. Juni 1887, Stuttgart, Kellerei  
1887, 4.

**Annalen des welt-eiltlichen Kellereiwesens auf der Kellerei in Kellerei- und Kellerei-  
Kellerei, Bd. 1. Nr. 188—189, Kellerei der Kellerei Kellerei 1887—1888, Stuttgart, Kellerei  
Verlagsgesellschaft u. K. K.**

**Erziehunglicher Kellerei- und Kellerei- in Kellerei, Kellerei- und Kellerei- von Kellerei Kellerei-  
Kellerei, Kellerei in Kellerei, Bd. 48. Jahrg. 1887, Stuttgart, Kellerei und Kellerei K  
Kellerei der welt-eiltlichen Kellerei-Kellerei, Kellerei- von Kellerei der Kellerei von Kellerei  
Jahrg. 5. 1887, Kellerei, 4.**

**Feil/Tierl, Die Kellerei der Kellerei von Kellerei (Kellerei-Kellerei Kellerei-Kellerei)  
Kellerei, 4.**

**Feil/Tierl, Die Kellerei von Kellerei, Kellerei- von Kellerei Kellerei, Kellerei- und Kellerei- Kellerei,  
Kellerei, Jahrg. 5. 1887, Kellerei-Kellerei Kellerei 1887, 4.**

**Feil/Tierl, Die Kellerei Kellerei auf der Kellerei Kellerei Kellerei von Kellerei, Kellerei-  
Kellerei, von Kellerei Kellerei, Kellerei in Kellerei, Jahrg. 4. 1887, Kellerei-Kellerei  
Jahrg. 5, Stuttgart, Kellerei-Kellerei der Kellerei-Kellerei, Kellerei-Kellerei 1887, 4.**

**Feil/Tierl, Die Kellerei der Kellerei-Kellerei in Kellerei  
Kellerei 18. von Kellerei Kellerei.**

- 1. Kellerei in Kellerei auf Kellerei von Kellerei-Kellerei.
- 2. Kellerei-Kellerei Kellerei-Kellerei in Kellerei.
- 3. Kellerei-Kellerei Kellerei-Kellerei, Kellerei u. K., Kellerei 1887, 4.

**Die welt-eiltlichen Kellerei- in Kellerei- und die Kellerei- von Kellerei- von Kellerei- Kellerei-  
Kellerei-Kellerei, Kellerei-Kellerei, Kellerei-Kellerei Kellerei-Kellerei u. K. K.**

**Württembergische Kellerei, Bd. 1. Die Kellerei der Kellerei Kellerei von Kellerei Kellerei-  
Kellerei Kellerei-Kellerei von Kellerei, Kellerei und Kellerei, Kellerei-Kellerei-Kellerei 1887 u.**

**W. Kellerei, Kellerei-Kellerei, Kellerei- der welt-eiltlichen Kellerei-Kellerei in der Kellerei Kellerei  
Kellerei-Kellerei, Bd. 1. Stuttgart, Kellerei-Kellerei 1887, 4.**

**Wieder- und Kellerei- in der Kellerei-Kellerei Kellerei, Kellerei- von Kellerei, Kellerei-Kellerei  
Kellerei-Kellerei Kellerei-Kellerei 1887, 4.**

**Wieder- und Kellerei- in Kellerei-Kellerei in Kellerei-Kellerei Kellerei- auf der Kellerei  
Kellerei-Kellerei Kellerei-Kellerei von Kellerei Kellerei-Kellerei der Kellerei- und Kellerei-Kellerei Kellerei,  
Kellerei-Kellerei 1887, 4.**

**Wieder- und Kellerei-Kellerei von Kellerei 1887—1888, Kellerei, Kellerei 1887, 4.  
Kellerei-Kellerei der Kellerei, Kellerei-Kellerei Kellerei in der Kellerei-Kellerei 1887, Kellerei,  
Kellerei 1887, 4.**

**Wieder- und Kellerei-Kellerei 1887/88, Kellerei, Kellerei 1887, 4.  
Kellerei-Kellerei der Kellerei-Kellerei und Kellerei-Kellerei Kellerei-Kellerei, Kellerei- von Kellerei Kellerei-  
Kellerei in Kellerei, Kellerei in Kellerei, Kellerei in Kellerei, Jahrg. 5, 1887, Kellerei,  
Kellerei 1887, 4.**

**Die Kellerei der Kellerei Kellerei in Kellerei-Kellerei Kellerei- über Kellerei in Kellerei-  
Kellerei, Kellerei, Kellerei 1887, 4.**

**Württembergische Kellerei-Kellerei Kellerei, Jahrg. 48. 1887, Kellerei- von Kellerei Kellerei-  
Kellerei in Kellerei, Kellerei, Kellerei 4.**

**Wieder- und Kellerei-Kellerei der Kellerei- und Kellerei-Kellerei Kellerei-Kellerei von  
Kellerei Kellerei-Kellerei, Kellerei- von Kellerei Kellerei-Kellerei, Kellerei- Kellerei-Kellerei  
Kellerei-Kellerei Jahrg. 12. 1887, Stuttgart, Kellerei 4.**

**Wieder- und Kellerei-Kellerei der Kellerei- Kellerei-Kellerei Kellerei-Kellerei, Kellerei- Kellerei-Kellerei  
Kellerei-Kellerei, Kellerei-Kellerei Kellerei-Kellerei, Kellerei- Kellerei-Kellerei, Kellerei- Kellerei-Kellerei  
Kellerei-Kellerei Jahrg. 12. 1887, Stuttgart, Kellerei 4.**

**Wieder- und Kellerei-Kellerei der Kellerei- Kellerei-Kellerei Kellerei-Kellerei, Kellerei- Kellerei-Kellerei  
Kellerei-Kellerei, Kellerei-Kellerei Kellerei-Kellerei, Kellerei- Kellerei-Kellerei, Kellerei- Kellerei-Kellerei  
Kellerei-Kellerei Jahrg. 12. 1887, Stuttgart, Kellerei 4.**

**Wieder- und Kellerei-Kellerei der Kellerei- Kellerei-Kellerei Kellerei-Kellerei, Kellerei- Kellerei-Kellerei  
Kellerei-Kellerei, Kellerei-Kellerei Kellerei-Kellerei, Kellerei- Kellerei-Kellerei, Kellerei- Kellerei-Kellerei  
Kellerei-Kellerei Jahrg. 12. 1887, Stuttgart, Kellerei 4.**

**Wieder- und Kellerei-Kellerei der Kellerei- Kellerei-Kellerei Kellerei-Kellerei, Kellerei- Kellerei-Kellerei  
Kellerei-Kellerei, Kellerei-Kellerei Kellerei-Kellerei, Kellerei- Kellerei-Kellerei, Kellerei- Kellerei-Kellerei  
Kellerei-Kellerei Jahrg. 12. 1887, Stuttgart, Kellerei 4.**

**Wieder- und Kellerei-Kellerei der Kellerei- Kellerei-Kellerei Kellerei-Kellerei, Kellerei- Kellerei-Kellerei  
Kellerei-Kellerei, Kellerei-Kellerei Kellerei-Kellerei, Kellerei- Kellerei-Kellerei, Kellerei- Kellerei-Kellerei  
Kellerei-Kellerei Jahrg. 12. 1887, Stuttgart, Kellerei 4.**

**Wieder- und Kellerei-Kellerei der Kellerei- Kellerei-Kellerei Kellerei-Kellerei, Kellerei- Kellerei-Kellerei  
Kellerei-Kellerei, Kellerei-Kellerei Kellerei-Kellerei, Kellerei- Kellerei-Kellerei, Kellerei- Kellerei-Kellerei  
Kellerei-Kellerei Jahrg. 12. 1887, Stuttgart, Kellerei 4.**

**Wieder- und Kellerei-Kellerei der Kellerei- Kellerei-Kellerei Kellerei-Kellerei, Kellerei- Kellerei-Kellerei  
Kellerei-Kellerei, Kellerei-Kellerei Kellerei-Kellerei, Kellerei- Kellerei-Kellerei, Kellerei- Kellerei-Kellerei  
Kellerei-Kellerei Jahrg. 12. 1887, Stuttgart, Kellerei 4.**

**Wieder- und Kellerei-Kellerei der Kellerei- Kellerei-Kellerei Kellerei-Kellerei, Kellerei- Kellerei-Kellerei  
Kellerei-Kellerei, Kellerei-Kellerei Kellerei-Kellerei, Kellerei- Kellerei-Kellerei, Kellerei- Kellerei-Kellerei  
Kellerei-Kellerei Jahrg. 12. 1887, Stuttgart, Kellerei 4.**

**Wieder- und Kellerei-Kellerei der Kellerei- Kellerei-Kellerei Kellerei-Kellerei, Kellerei- Kellerei-Kellerei  
Kellerei-Kellerei, Kellerei-Kellerei Kellerei-Kellerei, Kellerei- Kellerei-Kellerei, Kellerei- Kellerei-Kellerei  
Kellerei-Kellerei Jahrg. 12. 1887, Stuttgart, Kellerei 4.**

**Wieder- und Kellerei-Kellerei der Kellerei- Kellerei-Kellerei Kellerei-Kellerei, Kellerei- Kellerei-Kellerei  
Kellerei-Kellerei, Kellerei-Kellerei Kellerei-Kellerei, Kellerei- Kellerei-Kellerei, Kellerei- Kellerei-Kellerei  
Kellerei-Kellerei Jahrg. 12. 1887, Stuttgart, Kellerei 4.**

**Wieder- und Kellerei-Kellerei der Kellerei- Kellerei-Kellerei Kellerei-Kellerei, Kellerei- Kellerei-Kellerei  
Kellerei-Kellerei, Kellerei-Kellerei Kellerei-Kellerei, Kellerei- Kellerei-Kellerei, Kellerei- Kellerei-Kellerei  
Kellerei-Kellerei Jahrg. 12. 1887, Stuttgart, Kellerei 4.**

**Wieder- und Kellerei-Kellerei der Kellerei- Kellerei-Kellerei Kellerei-Kellerei, Kellerei- Kellerei-Kellerei  
Kellerei-Kellerei, Kellerei-Kellerei Kellerei-Kellerei, Kellerei- Kellerei-Kellerei, Kellerei- Kellerei-Kellerei  
Kellerei-Kellerei Jahrg. 12. 1887, Stuttgart, Kellerei 4.**

# Verzeichnis

der im Laufe des Jahres 1938 erschienenen Veröffentlichungen des K. Reichlichen  
Landesarchivs

## I. Druckwerke.

- a) Württembergische Jahrbücher für Statistik und Landeskunde, Jahrgang 1937. I. Band,  
5. Heft, erschienen:  
Verzeichn. der v. d. H. Oberamtsbezirke in der Jahr. 1893/94, 1904 und 1914/15,  
die Ämter und Reichlichen Württemberg im Jahr 1893 mit einem Überblick auf  
die verwalteten Teile des Landes in den Jahren 1877-1935.  
Württembergische Monatshefte vom Jahr 1937
- b) Württembergische Vierteljahrshefte für Landesgeschichte. XI. Jahrgang 1936. L. u. S. Heft.
- c) Württembergische Jahrbücher für die Königlich Württemberg. Jahrgang 1937. (Ausgabeheft  
von den Würt. Verwaltungen 1937)
- d) Beschlüsse des mit dem K. Reichlichen Landesarchiv verbundenen Württembergischen Central-  
büreau, als Teil des Reichlichen Monatsheftes Jahrbücher für 1937

## II. Kartenserie.

- a) Karte der Reichlichen Städte im Reich I 1938/39.  
Städte 1:100 000,  
" 4:100 000 Frankfurt.
- b) Generalplan der Königlich Württemberg in 4 Blättern, Maßstab 1:100 000.  
Blatt 1 Teilbereich.
- c) Generalplan Speyerstadt des Königlich Württemberg in Blatt I 1938  
Blatt 10: Speyerstadt } mit Augflächenschem.,  
" 11: Speyerstadt }

# Verzeichnis

der im Jahr 1888 bei dem K. Statistischen Landesamt in Teubnerverlag abgedruckten  
Schriften und Karten

## A. Statistik.

### I. Deutschland.

#### Statistisches Institut des Kais. in Berlin

Statistik des Deutschen Reichs, Neue Folge, Band 26, 27-29, 30, 31A, 1 und 2.

Statistik des Reichs für das Reichs-Jahr 1887. Verzeichn. d. Bevölkerung  
1. 1881. 2. 1882. 3. 1883. 4. 1884. 5. 1885. 6. 1886. 7. 1887.

Statistisches Jahrbuch für das Deutsche Reich, 1. Jahrgang 1888.

#### Königliches Statistisches Bureau in Berlin

Statistik der deutschen Reichs-Post- und Telegraphenverwaltung für das Kalenderjahr 1887.

#### Königliches Statistisches Bureau in Berlin

Statistik zur Verwaltung des Reichs der Reichspostverwaltung

Die Reichsstatistik des Deutschen Reichs.

#### Kgl. Preuss. Statistisches Bureau in Berlin

Statistik der Provinz für das Jahr 1. April 1888 (in zwei Jahrgängen, Band 1-2)

(Statistik über die Staatsverwaltung und Angaben über den Reichswahl-Bezirk für das  
Reichswahlgesetz und die der Reichswahlgesetzgebung betreffende anderen  
wichtigen Angaben für das Jahr 1. April 1888/89)

Statistik der Provinz für das Jahr 1. April 1888/89

Statistisches Jahrbuch für das Deutsche Reich, Band 1

Statistik der Provinz für das Jahr 1888

|      |      |      |      |      |
|------|------|------|------|------|
| 1.   | 1.   | 1.   | 1.   | 1.   |
| 2.   | 2.   | 2.   | 2.   | 2.   |
| 3.   | 3.   | 3.   | 3.   | 3.   |
| 4.   | 4.   | 4.   | 4.   | 4.   |
| 5.   | 5.   | 5.   | 5.   | 5.   |
| 6.   | 6.   | 6.   | 6.   | 6.   |
| 7.   | 7.   | 7.   | 7.   | 7.   |
| 8.   | 8.   | 8.   | 8.   | 8.   |
| 9.   | 9.   | 9.   | 9.   | 9.   |
| 10.  | 10.  | 10.  | 10.  | 10.  |
| 11.  | 11.  | 11.  | 11.  | 11.  |
| 12.  | 12.  | 12.  | 12.  | 12.  |
| 13.  | 13.  | 13.  | 13.  | 13.  |
| 14.  | 14.  | 14.  | 14.  | 14.  |
| 15.  | 15.  | 15.  | 15.  | 15.  |
| 16.  | 16.  | 16.  | 16.  | 16.  |
| 17.  | 17.  | 17.  | 17.  | 17.  |
| 18.  | 18.  | 18.  | 18.  | 18.  |
| 19.  | 19.  | 19.  | 19.  | 19.  |
| 20.  | 20.  | 20.  | 20.  | 20.  |
| 21.  | 21.  | 21.  | 21.  | 21.  |
| 22.  | 22.  | 22.  | 22.  | 22.  |
| 23.  | 23.  | 23.  | 23.  | 23.  |
| 24.  | 24.  | 24.  | 24.  | 24.  |
| 25.  | 25.  | 25.  | 25.  | 25.  |
| 26.  | 26.  | 26.  | 26.  | 26.  |
| 27.  | 27.  | 27.  | 27.  | 27.  |
| 28.  | 28.  | 28.  | 28.  | 28.  |
| 29.  | 29.  | 29.  | 29.  | 29.  |
| 30.  | 30.  | 30.  | 30.  | 30.  |
| 31.  | 31.  | 31.  | 31.  | 31.  |
| 32.  | 32.  | 32.  | 32.  | 32.  |
| 33.  | 33.  | 33.  | 33.  | 33.  |
| 34.  | 34.  | 34.  | 34.  | 34.  |
| 35.  | 35.  | 35.  | 35.  | 35.  |
| 36.  | 36.  | 36.  | 36.  | 36.  |
| 37.  | 37.  | 37.  | 37.  | 37.  |
| 38.  | 38.  | 38.  | 38.  | 38.  |
| 39.  | 39.  | 39.  | 39.  | 39.  |
| 40.  | 40.  | 40.  | 40.  | 40.  |
| 41.  | 41.  | 41.  | 41.  | 41.  |
| 42.  | 42.  | 42.  | 42.  | 42.  |
| 43.  | 43.  | 43.  | 43.  | 43.  |
| 44.  | 44.  | 44.  | 44.  | 44.  |
| 45.  | 45.  | 45.  | 45.  | 45.  |
| 46.  | 46.  | 46.  | 46.  | 46.  |
| 47.  | 47.  | 47.  | 47.  | 47.  |
| 48.  | 48.  | 48.  | 48.  | 48.  |
| 49.  | 49.  | 49.  | 49.  | 49.  |
| 50.  | 50.  | 50.  | 50.  | 50.  |
| 51.  | 51.  | 51.  | 51.  | 51.  |
| 52.  | 52.  | 52.  | 52.  | 52.  |
| 53.  | 53.  | 53.  | 53.  | 53.  |
| 54.  | 54.  | 54.  | 54.  | 54.  |
| 55.  | 55.  | 55.  | 55.  | 55.  |
| 56.  | 56.  | 56.  | 56.  | 56.  |
| 57.  | 57.  | 57.  | 57.  | 57.  |
| 58.  | 58.  | 58.  | 58.  | 58.  |
| 59.  | 59.  | 59.  | 59.  | 59.  |
| 60.  | 60.  | 60.  | 60.  | 60.  |
| 61.  | 61.  | 61.  | 61.  | 61.  |
| 62.  | 62.  | 62.  | 62.  | 62.  |
| 63.  | 63.  | 63.  | 63.  | 63.  |
| 64.  | 64.  | 64.  | 64.  | 64.  |
| 65.  | 65.  | 65.  | 65.  | 65.  |
| 66.  | 66.  | 66.  | 66.  | 66.  |
| 67.  | 67.  | 67.  | 67.  | 67.  |
| 68.  | 68.  | 68.  | 68.  | 68.  |
| 69.  | 69.  | 69.  | 69.  | 69.  |
| 70.  | 70.  | 70.  | 70.  | 70.  |
| 71.  | 71.  | 71.  | 71.  | 71.  |
| 72.  | 72.  | 72.  | 72.  | 72.  |
| 73.  | 73.  | 73.  | 73.  | 73.  |
| 74.  | 74.  | 74.  | 74.  | 74.  |
| 75.  | 75.  | 75.  | 75.  | 75.  |
| 76.  | 76.  | 76.  | 76.  | 76.  |
| 77.  | 77.  | 77.  | 77.  | 77.  |
| 78.  | 78.  | 78.  | 78.  | 78.  |
| 79.  | 79.  | 79.  | 79.  | 79.  |
| 80.  | 80.  | 80.  | 80.  | 80.  |
| 81.  | 81.  | 81.  | 81.  | 81.  |
| 82.  | 82.  | 82.  | 82.  | 82.  |
| 83.  | 83.  | 83.  | 83.  | 83.  |
| 84.  | 84.  | 84.  | 84.  | 84.  |
| 85.  | 85.  | 85.  | 85.  | 85.  |
| 86.  | 86.  | 86.  | 86.  | 86.  |
| 87.  | 87.  | 87.  | 87.  | 87.  |
| 88.  | 88.  | 88.  | 88.  | 88.  |
| 89.  | 89.  | 89.  | 89.  | 89.  |
| 90.  | 90.  | 90.  | 90.  | 90.  |
| 91.  | 91.  | 91.  | 91.  | 91.  |
| 92.  | 92.  | 92.  | 92.  | 92.  |
| 93.  | 93.  | 93.  | 93.  | 93.  |
| 94.  | 94.  | 94.  | 94.  | 94.  |
| 95.  | 95.  | 95.  | 95.  | 95.  |
| 96.  | 96.  | 96.  | 96.  | 96.  |
| 97.  | 97.  | 97.  | 97.  | 97.  |
| 98.  | 98.  | 98.  | 98.  | 98.  |
| 99.  | 99.  | 99.  | 99.  | 99.  |
| 100. | 100. | 100. | 100. | 100. |

Statistik der Provinz für das Jahr 1888

Statistik der Provinz für das Jahr 1888

Statistik der Provinz für das Jahr 1888

Statistik der Provinz für das Jahr 1888

#### Kgl. Bayer. Statistisches Bureau in München.

Statistik der Provinz für das Jahr 1888

Statistik der Provinz für das Jahr 1888

Statistik der Provinz für das Jahr 1888

#### Statistisches Bureau des Kgl. Statistisches Landesamt in Dresden.

Statistik der Provinz für das Jahr 1888

Statistik der Provinz für das Jahr 1888

Statistisches Bureau des Kgl. Statistisches Landesamt in Dresden

Statistik der Provinz für das Jahr 1888

Statistik der Provinz für das Jahr 1888



**Beiträge der 22nd-Lehrer, Abteilung für Pflanz- und Tierleben in Hildesheim**

Ergebnis der Tierkunde, 7 (1911).

**Beiträge der 22nd-Lehrer, Abteilung für Invertebraten in Hildesheim.**

Handbuch der 22nd-Lehrer 1911/12.

**Statistisches Bureau der Stadt Hildesheim.**

Jahresbericht über die Fortschritte im Stande der Bevölkerung während des Jahres 1911 in der Stadt Hildesheim.

**Statistisches Amt der Stadt Berlin.**

Statistik und Verwaltungsberichte der Stadt Berlin im Jahr 1911 (Verwaltungs-Verzeichnis, Verwaltungsberichte 1911) Teil 1.

Ergebnisse über die Lebensverhältnisse in Berlin.

System der Fortschritte nach Hildesheim 1911.

Statistisches Amt der Stadt Berlin 1911 (Statistik des Jahres 1911).

**Statistisches Bureau der Stadt Braunschweig.**

Bevölkerungsstatistik der Stadt Braunschweig für das Jahr 1911 (XII, Jahrgang).

Bevölkerungsstatistik II, Seite 1-17 (1911).

**Statistisches Bureau der Stadt Dresden.**

Vermögensverzeichnis der Stadt Dresden und Statistik der Bevölkerung für das Jahr 1911. Dresden und Verwaltungsberichte 1911, I. Jahrgang.

**Statistisches Amt der Stadt Frankfurt a. M.**

Statistische Mitteilungen über den Stand der Stadt Frankfurt a. M. im Jahr 1911.

**Statistisches Amt der Stadt Göttingen.**

Jahresbericht über die Verwaltung der Stadt Göttingen, die Kreisverwaltungen und die öffentlichen Schulverwaltungen der Stadt Göttingen, XVIII. Jahrgang 1911.

**Statistisches Amt der Stadt Hildesheim.**

Bevölkerungsstatistik 1911, Nr. 41 und 51.

**Statistisches Amt der Stadt Hildesheim.**

Ergebnis der Statistik für die Stadt Hildesheim 1911, I. Teil, S. 1-11.

**Statistisches Bureau der Stadt Hildesheim.**

Verzeichnis der Wohnbevölkerung über die Wohnbevölkerung der Stadt Hildesheim für das Jahr 1911.

Bevölkerungsstatistik der Stadt Hildesheim für das Jahr 1911 (Statistik des Jahres 1911, April 1911 bis II. März 1911).

**Statistisches Bureau der Stadt Hildesheim.**

Ergebnisse über die Bevölkerungsentwicklung der Stadt Hildesheim für 1911 und 1912.

Statistik über die Fortschritte und den Stand der Stadt Hildesheim für das Jahr 1911.

**Statistisches Bureau der Stadt Hildesheim.**

Statistisches Bureau der Stadt Hildesheim.

Verzeichnis der Wohnbevölkerung in Hildesheim und Verwaltungsberichte der Stadt Hildesheim für 1911/12.

**Statistisches Bureau der Stadt Hildesheim.**

Statistisches Bureau der Stadt Hildesheim, II. Teil, Teil 1 und 2.

Statistisches Bureau der Stadt Hildesheim, II. Teil, Teil 1 und 2.

**Statistisches Bureau der Stadt Hildesheim.**

Ergebnis der Statistik der Stadt Hildesheim für das Jahr 1911 (Statistik des Jahres 1911, April 1911 bis II. März 1911).

**Statistisches Bureau der Stadt Hildesheim.**

Statistisches Bureau der Stadt Hildesheim, II. Teil, Teil 1 und 2.

**Statistisches Bureau der Stadt Hildesheim.**

Statistisches Bureau der Stadt Hildesheim, II. Teil, Teil 1 und 2.

## II. Von anderen Quellen

### a) Europäische Staaten

#### England

Ministry of Pensions and National Insurance, Ministry of the Statistics of the General Register Office.

Annual Statistics of the Pensions.

London: Government of 1911, Year 1-5.









- B. II. *Report on the state of the language and letters of the country, printed in Mexico 1776, 1800 et 1804 et en partie pendant les années suivantes.*
- .. II. *Manifiesto de reconocimiento para Mexico 1805.*
- .. III. " *de reconocimto por las Mexico 1807.*
- .. IV. " *de reconocimto pidiendo para las Mexico 1808 et 1809.*
- .. V. " *de reconocimto pidiendo para Mexico 1807.*
- .. VI. " *pedido para Mexico 1807.*
- .. VII. " *de reconocimto de México para Mexico 1807.*
- .. VIII. *Talento de exactitud de los vocablos Mexicanos en las expresiones de la lengua Castellana. 1809-1811.*
- .. IX. *Talento de la lengua castellana para Mexico 1809.*
- .. X. " " " " *para las Mexico 1809-1810 (conclusiones de talento castellano).*
- .. XI. *Report on the system of Mexico for the Mexico de 1810 et 1811.*
- .. XII. " *sur les établissements pédagogiques pour les colonies et le Mexique, Mexico le 10 Mars 1810-1811.*
- C. II. *Report on the system of Mexico pour l'année 1810 et talento castellano pour les Mexico 1810-1811 (partially in S. L. style).*

**Books etc.**

*Manifiesto del Real Colegio de San Carlos.*

*Talento de los Saberes de México. (II) Adrogio 1807 et 1. Querétaro, 1808 I. S. L.*

*Manifiesto de México. (I) Lengua (Philosophie) pedido para el Reconocimto 1807, 1808 " (Programa de la Real Academia de San Carlos de México 1807).*

*Manifiesto de México de San Carlos.*

*Manifiesto del Real Colegio de San Carlos de México para el año 1808. S. L.*

*Manifiesto del Real Colegio de San Carlos de México.*

*Manifiesto del Real Colegio de San Carlos de México (pedido para el Reconocimto de México 1807).*

*Manifiesto del Real Colegio de San Carlos de México (pedido para el Reconocimto de México 1807).*

*Manifiesto del Real Colegio de San Carlos de México.*

*Manifiesto del Real Colegio de San Carlos de México 1807.*

*Manifiesto del Real Colegio de San Carlos de México.*

*Manifiesto del Real Colegio de San Carlos de México (pedido para el Reconocimto de México 1807).*

*Manifiesto del Real Colegio de San Carlos de México (pedido para el Reconocimto de México 1807).*

**b) Anos correspondientes a México.**

**Books etc.**

*Department of the Interior, Bureau of Mines, Washington.*

*Third annual report of the Commissioner of Mines 1877, Mexico and other Mining Operations. Bureau of Mines of Labor, Bureau.*

*Department of the Interior, Bureau of Mines, Washington.*

*Department of the Interior, Bureau of Mines, Washington.*

*Department of the Interior, Bureau of Mines, Washington.*

**Books etc.**

*Manifiesto general de talento castellano.*

*México 1807.*

**Books etc.**

*Manifiesto del Real Colegio de San Carlos de México (pedido para el Reconocimto de México 1807).*

*Manifiesto del Real Colegio de San Carlos de México.*



Gesamtheit Schilfen in Südwest.

IX. Jahresheft I. Teil

Verst. der Schilfen in Belg. u. N.

Beobachtungen der Verste. 1895.

(1895) 51/2

Kuhn'sche und Atlas Verste. 1895.

Verste der Schilfen in Deutschland

Versteheft aus Jahrbuch des Nigler'schen Versteher der Verste.

Verste der Schilfen in Belg.

X. Jahresheft 1895/96

Wissenschaftliche Verste der Schilfen in Belgien.

Beobacht. über die Schilfen der Wissenschaftlichen und Fachwissenschaftlichen Landeskunde.

V. (VI) Jahresheft 1895/96.

### B. Schilfenartige Netze

Verste in Belgien

Colonna Verste (offen der ersten Belgien Verste).

Spezimen of various sizes of nets

|          |                        |  |
|----------|------------------------|--|
| Two nets |                        | Net 111 112, 113) very small, yellow with yellow, England and  |
| one net  |                        | Wales.   |
| one net  |                        | Net 114 England, with blue strands, one 115 England W., one 116  |
| one net  |                        | England W.,  |
|          |                        | Net 117 Österreich   |
| Two nets |                        |  |
| one net  | • 119 W. Belg.         |  |
| one net  | • 120 N. W. Österreich |  |
| one net  | • 121 N. W. Österreich |  |
|          |                        | • 122 N. W. Österreich   |
| Two nets |                        | Net 123 124 125 126 127 Belg.  |
| one 128  |                        | • 128 129 130 131 132 Österreich   |
| one net  |                        | • 133 134 135 136 137 138 139 140 141 142 143 144 145 146 147 148 149 150 151 152 153 154 155 156 157 158 159 160 161 162 163 164 165 166 167 168 169 170 171 172 173 174 175 176 177 178 179 180 181 182 183 184 185 186 187 188 189 190 191 192 193 194 195 196 197 198 199 200 201 202 203 204 205 206 207 208 209 210 211 212 213 214 215 216 217 218 219 220 221 222 223 224 225 226 227 228 229 230 231 232 233 234 235 236 237 238 239 240 241 242 243 244 245 246 247 248 249 250 251 252 253 254 255 256 257 258 259 260 261 262 263 264 265 266 267 268 269 270 271 272 273 274 275 276 277 278 279 280 281 282 283 284 285 286 287 288 289 290 291 292 293 294 295 296 297 298 299 300 301 302 303 304 305 306 307 308 309 310 311 312 313 314 315 316 317 318 319 320 321 322 323 324 325 326 327 328 329 330 331 332 333 334 335 336 337 338 339 340 341 342 343 344 345 346 347 348 349 350 351 352 353 354 355 356 357 358 359 360 361 362 363 364 365 366 367 368 369 370 371 372 373 374 375 376 377 378 379 380 381 382 383 384 385 386 387 388 389 390 391 392 393 394 395 396 397 398 399 400 401 402 403 404 405 406 407 408 409 410 411 412 413 414 415 416 417 418 419 420 421 422 423 424 425 426 427 428 429 430 431 432 433 434 435 436 437 438 439 440 441 442 443 444 445 446 447 448 449 450 451 452 453 454 455 456 457 458 459 460 461 462 463 464 465 466 467 468 469 470 471 472 473 474 475 476 477 478 479 480 481 482 483 484 485 486 487 488 489 490 491 492 493 494 495 496 497 498 499 500 501 502 503 504 505 506 507 508 509 510 511 512 513 514 515 516 517 518 519 520 521 522 523 524 525 526 527 528 529 530 531 532 533 534 535 536 537 538 539 540 541 542 543 544 545 546 547 548 549 550 551 552 553 554 555 556 557 558 559 560 561 562 563 564 565 566 567 568 569 570 571 572 573 574 575 576 577 578 579 580 581 582 583 584 585 586 587 588 589 590 591 592 593 594 595 596 597 598 599 600 601 602 603 604 605 606 607 608 609 610 611 612 613 614 615 616 617 618 619 620 621 622 623 624 625 626 627 628 629 630 631 632 633 634 635 636 637 638 639 640 641 642 643 644 645 646 647 648 649 650 651 652 653 654 655 656 657 658 659 660 661 662 663 664 665 666 667 668 669 670 671 672 673 674 675 676 677 678 679 680 681 682 683 684 685 686 687 688 689 690 691 692 693 694 695 696 697 698 699 700 701 702 703 704 705 706 707 708 709 710 711 712 713 714 715 716 717 718 719 720 721 722 723 724 725 726 727 728 729 730 731 732 733 734 735 736 737 738 739 740 741 742 743 744 745 746 747 748 749 750 751 752 753 754 755 756 757 758 759 760 761 762 763 764 765 766 767 768 769 770 771 772 773 774 775 776 777 778 779 780 781 782 783 784 785 786 787 788 789 790 791 792 793 794 795 796 797 798 799 800 801 802 803 804 805 806 807 808 809 810 811 812 813 814 815 816 817 818 819 820 821 822 823 824 825 826 827 828 829 830 831 832 833 834 835 836 837 838 839 840 841 842 843 844 845 846 847 848 849 850 851 852 853 854 855 856 857 858 859 860 861 862 863 864 865 866 867 868 869 870 871 872 873 874 875 876 877 878 879 880 881 882 883 884 885 886 887 888 889 890 891 892 893 894 895 896 897 898 899 900 901 902 903 904 905 906 907 908 909 910 911 912 913 914 915 916 917 918 919 920 921 922 923 924 925 926 927 928 929 930 931 932 933 934 935 936 937 938 939 940 941 942 943 944 945 946 947 948 949 950 951 952 953 954 955 956 957 958 959 960 961 962 963 964 965 966 967 968 969 970 971 972 973 974 975 976 977 978 979 980 981 982 983 984 985 986 987 988 989 990 991 992 993 994 995 996 997 998 999 1000 |

Verste

Verste in Belgien

1. Verste in Belgien (1895) (1896) (1897) (1898) (1899) (1900) (1901) (1902) (1903) (1904) (1905) (1906) (1907) (1908) (1909) (1910) (1911) (1912) (1913) (1914) (1915) (1916) (1917) (1918) (1919) (1920) (1921) (1922) (1923) (1924) (1925) (1926) (1927) (1928) (1929) (1930) (1931) (1932) (1933) (1934) (1935) (1936) (1937) (1938) (1939) (1940) (1941) (1942) (1943) (1944) (1945) (1946) (1947) (1948) (1949) (1950) (1951) (1952) (1953) (1954) (1955) (1956) (1957) (1958) (1959) (1960) (1961) (1962) (1963) (1964) (1965) (1966) (1967) (1968) (1969) (1970) (1971) (1972) (1973) (1974) (1975) (1976) (1977) (1978) (1979) (1980) (1981) (1982) (1983) (1984) (1985) (1986) (1987) (1988) (1989) (1990) (1991) (1992) (1993) (1994) (1995) (1996) (1997) (1998) (1999) (2000)

Verste der Belgien Verste.

|        |    |    |    |    |    |    |    |    |    |    |    |    |    |    |    |    |    |    |    |    |    |    |    |    |    |    |    |    |    |    |    |    |    |    |    |    |    |    |    |    |    |    |    |    |    |    |    |    |    |    |    |    |    |    |    |    |    |    |    |    |    |    |    |    |    |    |    |    |    |    |    |    |    |    |    |    |    |    |    |    |    |    |    |    |    |    |    |     |
|--------|----|----|----|----|----|----|----|----|----|----|----|----|----|----|----|----|----|----|----|----|----|----|----|----|----|----|----|----|----|----|----|----|----|----|----|----|----|----|----|----|----|----|----|----|----|----|----|----|----|----|----|----|----|----|----|----|----|----|----|----|----|----|----|----|----|----|----|----|----|----|----|----|----|----|----|----|----|----|----|----|----|----|----|----|----|----|----|-----|
| 11. 12 | 13 | 14 | 15 | 16 | 17 | 18 | 19 | 20 | 21 | 22 | 23 | 24 | 25 | 26 | 27 | 28 | 29 | 30 | 31 | 32 | 33 | 34 | 35 | 36 | 37 | 38 | 39 | 40 | 41 | 42 | 43 | 44 | 45 | 46 | 47 | 48 | 49 | 50 | 51 | 52 | 53 | 54 | 55 | 56 | 57 | 58 | 59 | 60 | 61 | 62 | 63 | 64 | 65 | 66 | 67 | 68 | 69 | 70 | 71 | 72 | 73 | 74 | 75 | 76 | 77 | 78 | 79 | 80 | 81 | 82 | 83 | 84 | 85 | 86 | 87 | 88 | 89 | 90 | 91 | 92 | 93 | 94 | 95 | 96 | 97 | 98 | 99 | 100 |
|--------|----|----|----|----|----|----|----|----|----|----|----|----|----|----|----|----|----|----|----|----|----|----|----|----|----|----|----|----|----|----|----|----|----|----|----|----|----|----|----|----|----|----|----|----|----|----|----|----|----|----|----|----|----|----|----|----|----|----|----|----|----|----|----|----|----|----|----|----|----|----|----|----|----|----|----|----|----|----|----|----|----|----|----|----|----|----|----|-----|



|                 |                         |                |                       |
|-----------------|-------------------------|----------------|-----------------------|
|                 |                         | II. 1) im 1944 |                       |
| No. 10          | I. Kapitalien-Categorie | No. 11         | I. Kategorie.         |
| III. 1) im 1944 |                         |                |                       |
| No. 12          | Rechts-Berechtigter     | No. 13         | Rechts-Berechtigter   |
| • 44            | Stamm                   | • 11           | Charakter.            |
| • 44            | Geld                    | • 11           | Spitze.               |
| • 16            | Rechts.                 | • 16           | Stamm.                |
| • 16            | Stamm.                  | • 11           | 1. Reichs-Platzierung |
| • 74            | Freigabe                | • 104          | Fin.                  |
| • 74            | Freigabe d. Arbeit      | • 104          | Leben.                |
| • 74            | Finanz.                 | • 111          | Leben.                |
| • 104           | Stamm.                  | • 111          | Finanz.               |
| • 111           | Freigabe                | • 111          | Stamm.                |
| • 111           | Freigabe der Arbeit     |                |                       |

**Österreich.**

**K. 1. Wirtschaftsgüterlicher Inhalt Wien**

Spezialliste der K. 1. Wirtschaftsgüterlicher Vermögensgegenstände mit dem Ökonomiepreis im Reichs-L. 1944

|                       |                  |                        |                  |
|-----------------------|------------------|------------------------|------------------|
| No. 1, Kategorie K. 1 | Wirtschaftsgüter | No. 11, Kategorie K. 1 | Wirtschaftsgüter |
| • 1, •                | 1944 Tausend     | • 11, •                | 1944 Tausend     |
| • 11, •               | 1944 Tausend     | • 11, •                | 1944 Tausend     |
| • 11, •               | 1944 Tausend     | • 11, •                | 1944 Tausend     |
| • 11, •               | 1944 Tausend     | • 11, •                | 1944 Tausend     |
| • 11, •               | 1944 Tausend     | • 11, •                | 1944 Tausend     |
| • 11, •               | 1944 Tausend     | • 11, •                | 1944 Tausend     |
| • 11, •               | 1944 Tausend     | • 11, •                | 1944 Tausend     |
| • 11, •               | 1944 Tausend     | • 11, •                | 1944 Tausend     |
| • 11, •               | 1944 Tausend     | • 11, •                | 1944 Tausend     |

**Verzeichnis der Wirtschaftsgüterlicher Landbesitz in Österreich.**

Verzeichnis der Wirtschaftsgüterlicher Landbesitz in Österreich.

**Österreich**

**Wirtschaftsgüterlicher Inhalt Wien**

Spezialliste der Wirtschaftsgüterlicher Vermögensgegenstände mit dem Ökonomiepreis im Reichs-L. 1944

Spezialliste der Wirtschaftsgüterlicher Vermögensgegenstände mit dem Ökonomiepreis im Reichs-L. 1944

|                       |                  |                        |                  |
|-----------------------|------------------|------------------------|------------------|
| No. 1, Kategorie K. 1 | Wirtschaftsgüter | No. 11, Kategorie K. 1 | Wirtschaftsgüter |
| • 1, •                | 1944 Tausend     | • 11, •                | 1944 Tausend     |
| • 11, •               | 1944 Tausend     | • 11, •                | 1944 Tausend     |
| • 11, •               | 1944 Tausend     | • 11, •                | 1944 Tausend     |
| • 11, •               | 1944 Tausend     | • 11, •                | 1944 Tausend     |
| • 11, •               | 1944 Tausend     | • 11, •                | 1944 Tausend     |
| • 11, •               | 1944 Tausend     | • 11, •                | 1944 Tausend     |
| • 11, •               | 1944 Tausend     | • 11, •                | 1944 Tausend     |
| • 11, •               | 1944 Tausend     | • 11, •                | 1944 Tausend     |
| • 11, •               | 1944 Tausend     | • 11, •                | 1944 Tausend     |

**C. Geologie.**

**I. Reichsland.**

**Spezialliste der Wirtschaftsgüterlicher Inhalt Wien**

Spezialliste der Wirtschaftsgüterlicher Vermögensgegenstände mit dem Ökonomiepreis im Reichs-L. 1944

**Wirtschaftsgüterlicher Inhalt Wien**

Spezialliste der Wirtschaftsgüterlicher Vermögensgegenstände mit dem Ökonomiepreis im Reichs-L. 1944

Spezialliste der Wirtschaftsgüterlicher Vermögensgegenstände mit dem Ökonomiepreis im Reichs-L. 1944

Spezialliste der Wirtschaftsgüterlicher Vermögensgegenstände mit dem Ökonomiepreis im Reichs-L. 1944

- Bd. II mit geographischer Beschreibung der Insel von Kuba (Folien 33 Kasten und Seiten 34, 35, 36)
- Bd. II mit geographischer Beschreibung der Insel von Mexiko (Folien 37 Kasten und Seiten 38, 39, 40, 41)
- Bd. II mit geographischer Beschreibung der Insel von Haiti (Folien 42 Kasten und Seiten 43, 44, 45)
- Bd. II mit geographischer Beschreibung der Insel von Santo Domingo (Folien 46 Kasten und Seiten 47, 48, 49)
- Bd. II mit geographischer Beschreibung der Insel von Puerto Rico (Folien 50 Kasten und Seiten 51, 52, 53)
- Bd. II mit geographischer Beschreibung der Insel von Cuba (Folien 54 Kasten und Seiten 55, 56, 57)
- Bd. II mit geographischer Beschreibung der Insel von Mexiko (Folien 58 Kasten und Seiten 59, 60, 61)
- Bd. II mit geographischer Beschreibung der Insel von Haiti (Folien 62 Kasten und Seiten 63, 64, 65)
- Bd. II mit geographischer Beschreibung der Insel von Santo Domingo (Folien 66 Kasten und Seiten 67, 68, 69)
- Bd. II mit geographischer Beschreibung der Insel von Puerto Rico (Folien 70 Kasten und Seiten 71, 72, 73)

Geographische Karte der Inseln von Kuba, Haiti, Santo Domingo, Puerto Rico.

Verzeichnis der Inseln von Kuba, Haiti, Santo Domingo, Puerto Rico.

Verzeichnis der Inseln von Kuba, Haiti, Santo Domingo, Puerto Rico.

Verzeichnis der Inseln von Kuba, Haiti, Santo Domingo, Puerto Rico.

## II. Geographische Literatur

Geographische Karte der Inseln von Kuba, Haiti, Santo Domingo, Puerto Rico.

Verzeichnis der Inseln von Kuba, Haiti, Santo Domingo, Puerto Rico.

Geographische Karte der Inseln von Kuba, Haiti, Santo Domingo, Puerto Rico.

Verzeichnis der Inseln von Kuba, Haiti, Santo Domingo, Puerto Rico.

Geographische Karte der Inseln von Kuba, Haiti, Santo Domingo, Puerto Rico.

Verzeichnis der Inseln von Kuba, Haiti, Santo Domingo, Puerto Rico.

Verzeichnis der Inseln von Kuba, Haiti, Santo Domingo, Puerto Rico.

Geographische Karte der Inseln von Kuba, Haiti, Santo Domingo, Puerto Rico.

Verzeichnis der Inseln von Kuba, Haiti, Santo Domingo, Puerto Rico.

## II. Geographie.

### 1. Geographie.

Geographische Karte der Inseln von Kuba, Haiti, Santo Domingo, Puerto Rico.

Verzeichnis der Inseln von Kuba, Haiti, Santo Domingo, Puerto Rico.

Geographische Karte der Inseln von Kuba, Haiti, Santo Domingo, Puerto Rico.

Verzeichnis der Inseln von Kuba, Haiti, Santo Domingo, Puerto Rico.

Geographische Karte der Inseln von Kuba, Haiti, Santo Domingo, Puerto Rico.

Verzeichnis der Inseln von Kuba, Haiti, Santo Domingo, Puerto Rico.

Verzeichnis der Inseln von Kuba, Haiti, Santo Domingo, Puerto Rico.

Verzeichnis der Inseln von Kuba, Haiti, Santo Domingo, Puerto Rico.

Verzeichnis der Inseln von Kuba, Haiti, Santo Domingo, Puerto Rico.

Geographische Karte der Inseln von Kuba, Haiti, Santo Domingo, Puerto Rico.

Verzeichnis der Inseln von Kuba, Haiti, Santo Domingo, Puerto Rico.

Geographische Karte der Inseln von Kuba, Haiti, Santo Domingo, Puerto Rico.

Verzeichnis der Inseln von Kuba, Haiti, Santo Domingo, Puerto Rico.

Geographische Karte der Inseln von Kuba, Haiti, Santo Domingo, Puerto Rico.

Verzeichnis der Inseln von Kuba, Haiti, Santo Domingo, Puerto Rico.

Geographische Karte der Inseln von Kuba, Haiti, Santo Domingo, Puerto Rico.

Verzeichnis der Inseln von Kuba, Haiti, Santo Domingo, Puerto Rico.

Verzeichnis der Inseln von Kuba, Haiti, Santo Domingo, Puerto Rico.







## I. 196

### Naturwissenschaften Section in der Österreich. Akademie.

Ansprüche von den naturwissenschaftlichen und technischen Gruppen an der Österreich. Akademie 1961 III

### Physikalisch-mathematische Sektion in Kroatien

Belofen 1961 III 26. Jahrgang 1961

### Freilich. Internationaler Wettbewerb in Kroatien.

Belofen in Belofen an der Akademie für die Gruppe 1961

### II. Sektion. Wettbewerb der Wissenschaften in Kroatien.

Manuskripte der physikalisch-mathematischen Sektion 1961 Band II (1961)  
1961 Band I (1961)  
I. Seite 1. 19.9

Manuskripte 1961 III

Manuskripte der Gruppe von Kroatien.

Ansprüche der Sektion der Gruppe für die Gruppe 1961 III  
1961 I-2

### Kgl. Technische Sektion in Kroatien.

Belofen für die Sektion der Gruppe 1961 III

### Wissenschaftliche Sektion der Akademie, Kroatien und Republik in Kroatien.

Manuskripte der Sektion 1961 Jahrgang 1961 I-26  
1961 I-26 - 1961 I-26-26

Belofen an der Akademie und Republik der Gruppe II. Band I und II. Band

### Wettbewerb der Wissenschaften in Kroatien in Kroatien.

Jahrgang 1961

## II. Internationale Union

### II. Internationale Union

#### Belofen

Manuskripte der Sektion der Gruppe in Kroatien

Manuskripte der Sektion, physikalisch-mathematische Sektion, CIPY Band II, 1961  
CIPY  
CIPY

Belofen der Gruppe

Belofen, Manuskripte der Gruppe der Gruppe 1961

#### Belofen

Manuskripte der Sektion in Kroatien

Manuskripte der Sektion 1961

Manuskripte der Gruppe der Gruppe 1961

#### Belofen

Manuskripte der Gruppe der Gruppe 1961

Manuskripte der Gruppe 1961

Manuskripte der Gruppe der Gruppe 1961, Manuskripte der Gruppe der Gruppe

Manuskripte der Gruppe der Gruppe

Manuskripte der Gruppe der Gruppe

### II. Internationale Union

#### Belofen

Manuskripte der Gruppe der Gruppe

Manuskripte der Gruppe der Gruppe 1961, Band II

11.73103

Die

# Hagelbeschädigungen in Württemberg

während der 60 Jahre 1828–1887.

Im Auftrag des K. Statistischen Landesamts nach amtlichen  
Quellen bearbeitet

von

**Dr. Anton Bühler**

Lehrer im Fachstudium an der k. k. Universität in Graz.

Mit 3 Diagrammen und 4 Holzschnitten

1888, 100 S.

---

Stuttgart.

Druck von W. Kohlhammer

1888

## Herleitung

**Satz 16** (Satz 11) Sei die komplexe Laplace-Matrix  $M$  bezüglich der  $M$ -Norm  $\|M\|_M$  als  $M$ -Matrix definiert, dann ist die  $M$ , unter dieser Norm, die kleinste der  $M$ -Matrizen, die  $M$   $M$ -dominiert.

# Inhalts-Übersicht.

|   | Seite |
|---|-------|
| <b>Einleitung</b>   | 1     |
| <b>I. Die Hauptverhältnisse des ganzen Landes und der einzelnen Hauptstädte.</b>              |       |
| 1. Zahl der Hauptstädte in den einzelnen Jahren während der 60jährigen Periode 1838-97        | 2     |
| 2. Anzahl der verlegten Plätze  | 3     |
| 3. Verteilung der Hauptstädte auf die einzelnen Provinzen                                     | 4     |
| 4. Zeit der Errichtung der Hauptstädte des Hauptlandes  | 7     |
| 5. Nachteiliger-berühmte Plätze im jetzigen Lande (nicht selbst beherrschte Plätze)           | 7     |
| 6. Die Fortschritte der einzelnen Hauptstädte hinsichtlich ihrer Größe                        | 7     |
| 7. Zeit der in den einzelnen Jahren beschafften Bevölkerung und Ueberschuss derselben         | 8     |
| 8. Gehalt der Hauptstädte in den einzelnen Jahren   | 9     |
| 9. Verteilung der Hauptstädte auf die einzelnen Landestheile                                  | 10    |
| 10. Zahl der Hauptstädte in den einzelnen Provinzen   | 11    |
| 11. Beschreibung der einzelnen Hauptstädte  | 19    |
| 12. Verhältnisse der Hauptstädte gegen einander   | 19    |
| <b>II. Die Hauptverhältnisse in den einzelnen Provinzen.</b>                                  |       |
| 13. Hauptverhältnisse in jeder einzelnen Provinz  | 20    |
| 14. Geschichte, welche in jedem und demselben Jahre nachweislich verlegt wurde                | 165   |
| 15. Geschichte, in welcher Hauptstädte = je 2 verlegte verhältnismäßig große Jahre waren      | 167   |
| 16. Hauptverhältnisse der 12 im Jahre verlegten Hauptstädte                                   | 169   |
| <b>III. Uebersicht über den Fortschritt der verkehrten Hauptverhältnisse.</b>                 |       |
| 17. Vergleichung der Bevölkerung von den Hauptstädten   | 170   |
| 18. Die Geschichte der einzelnen Hauptstädte über die Provinzen und Ueberschüsse              | 172   |
| 19. Hauptverhältnisse in jedem verhältnismäßig großen Jahre                                   | 180   |
| 20. Anzahl der Hauptstädte während der Periode 1838-97  | 182   |
| 21. Zahl der verlegten Hauptstädte  | 183   |
| 22. Zeit der Errichtung der Hauptstädte und Anzahl der Hauptstädte in einzelnen Landestheilen | 184   |
| 23. Die Hauptverhältnisse der Hauptstädte   | 185   |
| 24. Anzahl und verlegte Plätze der Hauptstädte  | 187   |
| <b>IV. Der Einfluss der Bevölkerungszunahme auf die Hauptverhältnisse.</b>                    |       |
| 25. Topographische Verhältnisse der einzelnen verlegten Hauptstädte                           | 188   |
| 26. Topographische Verhältnisse der einzelnen verlegten Hauptstädte                           | 189   |
| <b>V. Der Einfluss der Bevölkerung auf die Hauptverhältnisse.</b>                             |       |
| 27. Hauptverhältnisse   | 190   |
| 28. Zusammenhang zwischen Bevölkerung und Hauptverhältnisse in einzelnen                      | 191   |
| 29. Die einzelnen Hauptverhältnisse   | 192   |
| 30. Die einzelnen Hauptverhältnisse   | 193   |
| 31. Die einzelnen Hauptverhältnisse   | 194   |
| 32. Die einzelnen Hauptverhältnisse   | 195   |
| 33. Die einzelnen Hauptverhältnisse   | 196   |
| 34. Die einzelnen Hauptverhältnisse   | 197   |
| 35. Die einzelnen Hauptverhältnisse   | 198   |
| <b>Schlusswort</b>  | 199   |



## Einleitung.

Der Schaden, welcher durch Hagelfälle auf landwirthschaftlich betriebsfähigen Grundstücken entsteht, soll zufolge einer Verfügung vom 11. September 1845 (Reg.-Bl. S. 517) in jedem Gemeindegemeinde durch eine Commisſion abgeleitet werden. Eine Aufgabe dieser Commisſion bildet die Bestimmung des von Natur dem Grundstück Gemäße an zu erwerbenden Versicherungen. Ein Hauptzweck derselben ist die bestmögliche Versicherung der Lage der bereits vorhandenen Gebäude, und namentlich bei dem K. Staatskassapersonal vom 11. 1847 bei der K. Katastralkommisſion aufgestellt und in weiterer Verweisung dem Kreisämtern Landwirthschaftsämtern.

Bei diesem wird im 1820 bestehend eine Zusammenstellung über die Hagelbeschädigungen in den rheinischen Gemeinden Württemberg gefertigt. Derselbe wurde nach Ablauf der städtischen Rechnung 1820—1821 einer Durchsicht unterworfen, wobei sich ergab, daß dieser zum Theil auch Beschädigungen durch Überschwemmung oder Abfließen des Feldes etc. in die beschriebenen Theile des Landes einbezogen aufzunehmen war. Nach dem in dem Versicherung-Versuchsstelle nachheren Versuchen ist aber anzunehmen, daß in der Regel ein solches „Wasserfließen“ gegen Hagelbeschäden verbunden gewesen war. Es ist also nicht wahrscheinlich, daß wegen zufälligerweise von Württemberg bestehende Versicherungen, welche es nicht sind in der Beschreibung über die Hagelbeschädigungen keine aufgeführt werden sollte. Demnach sind die Abrechnungen zurückzuführen, welche der unten folgenden Theile gegattet sind über verschiedene Jahre zusammengefaßt werden. Wenn der Schaden von Hagel und Überschwemmung zugleich besteht, so ist die beschriebene Fläche als ganz von Hagel beschädigt in Rechnung genommen, weil eine Trennung so sehr sehr schwer, namentlich aber für die vergangenen Jahre nicht durchführbar gemacht wird.

Was die Zahl der wirklich erfolgten Hagelfälle betrifft, so ist dieselbe natürlich größer, als die unten folgenden Theile zeigen. Wenn nämlich der Schaden nur ein einzelner war, oder wenn die Kosten der Abhilfe durch den Schaden dem Versicherungsgesellschaft zu übersteigen können, gelangte der betreffende Hagelfall in der Regel nicht zur Kenntniß der Versicherungsgesellschaft. Daß aber die unten stehenden Versicherungsgesellschaften in dem unten folgenden Überblicke enthalten sind, soll nur ein mehrere Gründe sein. Namentlich ist es demnach nicht Versicherungsgesellschaft angenommen, wenn diese Versicherung „nicht nur wegen Geldes“ ist. Demnach ergibt sich aus dem Uebersicht der württembergischen (Staatliche) Versicherungen für Württemberg, „Schwäbischer Markt“, „Deutscher Volksverein“, daß nur ganz selten ein Versicherungsgesellschaft bei 1848 angenommen ist, nach dem unten weiter unten „Nacht“ liegt, ist im 1848 ganz neue Versicherung, welche auch in dem folgenden Uebersicht enthalten wird. Demnach wird in dem Uebersicht werden, daß die wirklich erfolgten Hagelfälle namentlich als die wirklich geschätzten Hagelbeschädigungen sind. Wenn im folgenden die Karte weiter unten Anstalts gestellt werden, so sind dieselben in dieser eingetragenen Namen enthalten.



## I. Die Hagelverhältnisse des ganzen Landes und der einzelnen Landesteile.

1. Die Tabelle 1 enthält in Spalte 2 die Zahl der Hageltage, d. h. diejenigen Tage, an welchen Hagelkörner niederkam oder an denen während der 24 Jahre 1828—51 an 107 Tagen der Fall. Die größte Zahl Hageltage wurden 4 (1847 und 1851) und 29 (1828) und beträgt im obigen Durchschnitt 12. Die jährlichen Schwankungen sind hier betrachtet (wegen Unvollständigkeit der graphischen Darstellung in Teil II) längere Perioden von vorübergehend vielen oder vorübergehend wenigen Hageltagen fast nicht erkennbar, 2, 3, höchstens 4 Jahre hintereinander tritt die Zahl hier oder unter dem obigen Durchschnittlichen Schwankensbereich fast da Jähren.

| 1824 mit 24 Hageltagen    |       | 1840 mit nur 1 Hageltage |       |
|---------------------------|-------|--------------------------|-------|
| 1847                      | „ 4   | 1830                     | „ „ 0 |
| 1852                      | „ 29  | 1847                     | „ „ 4 |
| 1853                      | „ 30  | 1848                     | „ „ 7 |
| 1854                      | „ 25  | 1850                     | „ „ 0 |
|                           |       | 1851                     | „ „ 0 |
|                           |       | 1852                     | „ „ 4 |
|                           |       | 1853                     | „ „ 0 |
|                           |       | 1854                     | „ „ 7 |
|                           |       |                          |       |
| 1842 mit nur 6 Hageltagen |       |                          |       |
| 1842                      | „ „ 6 |                          |       |
| 1850                      | „ „ 0 |                          |       |
| 1851                      | „ „ 0 |                          |       |

Da die Zahl der Hageltage innerhalb des obigen Durchschnittes von erheblicher Bedeutung ist, ist uns die Schwankung nach unten ebenfalls zu betrachten die Zahl der Jahre:

|                        | mit 11 Hageltagen und darüber | mit mehr als 12 Hageltagen |
|------------------------|-------------------------------|----------------------------|
| im Jahreskreis 1828—51 | 3                             | 7                          |
| „ 1830—41              | 0                             | 4                          |
| „ 1842—51              | 5                             | 3                          |
| „ 1828—51              | 7                             | 11                         |
| „ 1830—51              | 5                             | 4                          |
| „ 1842—51              | 5                             | 7                          |

Die Zahl der Hageltage oder die Hagelhäufigkeit hat also im Lauf der letzten 24 Jahre nicht so, sondern abgenommen.

2. Die Spalte 3 in Tabelle 1 „mittl. verregnete Fläche“ gibt die Zahl der Hektare an, auf welchen der Regen total verregnet wurde. Wenn durch die Hagelart nicht die mehr abgenommen war, sondern ja noch der Anhalt der letztgenannten Verregnungsmenge nur etwa  $\frac{1}{2}$  oder  $\frac{2}{3}$  vermindert wurde, so ist die verregnete Fläche vermindert worden. In der That ist das mit 20 ha, denn Prozentung an  $\frac{1}{2}$  vermindert wurde, mit 30 ha verregnet.

In 1828—51 im ganzen die Mitte von 1828 bis verregnet wurde, in all den Jahren durchschnittlich jährlich mit 18 000 ha, d. h. mit 0,22% der gesamten verregnet werden. Letzteres nach 24 Jahren, Ostpre., Posen, Westpre. und Wladis. (Fortsetzung auf S. 4)

Tafel 1. Zahl der Kupfer-, verlegte Plätt-, Kupferbrosen in Goldwert, Messerschmelze in den einzelnen Jahren während des Reichs, Zeitraum 1925—41

| Jahr | 1925<br>1941 | Total verlegte Plätt |                              |       | Kupferbrosen in Goldwert    |   | Messerschmelze |
|------|--------------|----------------------|------------------------------|-------|-----------------------------|---|----------------|
|      |              | in Gramm             | in % des<br>Gesamt<br>Kupfer |       | in Gramm<br>(1000 = 100000) | in % des<br>Gesamt-<br>Goldwert<br>(100 = 10) |                |
|      |              |                      | 1.                           | 2.    |                             |   |                |
| 1925 | 11           | 1 256,7              | 0,78                         | 0,81  | 0 000 000                   | 1,00  |                |
| 1926 | 11           | 1 600,0              | 0,96                         | 1,07  | 1 500 000                   | 1,10  |                |
| 1927 | 12           | 27 881,3             | 1,49                         | 1 662 | 24 000 000                  | 0,75  | 25 000         |
| 1928 | 14           | 24 894,4             | 1,38                         | 1,53  | 22 000 000                  | 0,88  | 27 000         |
| 1929 | 14           | 25 750,9             | 1,33                         | 1,71  | 24 000 000                  | 0,93  | 30 000         |
| 1930 | 14           | 1 600,0              | 0,77                         | 0,84  | 1 500 000                   | 0,94  | 1 500          |
| 1931 | 16           | 1 500,0              | 0,69                         | 0,74  | 1 400 000                   | 1,00  | 1 500          |
| 1932 | 16           | 22 000,0             | 1,08                         | 1,14  | 20 000 000                  | 0,91  | 22 000         |
| 1933 | 16           | 1 600,0              | 0,64                         | 0,68  | 1 500 000                   | 1,00  | 1 600          |
| 1934 | 16           | 1 600,0              | 0,61                         | 0,64  | 1 500 000                   | 0,94  | 1 600          |
| 1935 | 16           | 22 000,0             | 1,07                         | 1,11  | 20 000 000                  | 0,91  | 22 000         |
| 1936 | 16           | 1 600,0              | 0,60                         | 0,63  | 1 500 000                   | 0,94  | 1 600          |
| 1937 | 16           | 1 600,0              | 0,58                         | 0,61  | 1 500 000                   | 0,94  | 1 600          |
| 1938 | 16           | 1 600,0              | 0,58                         | 0,61  | 1 500 000                   | 0,94  | 1 600          |
| 1939 | 16           | 1 600,0              | 0,57                         | 0,60  | 1 500 000                   | 0,94  | 1 600          |
| 1940 | 16           | 1 600,0              | 0,56                         | 0,59  | 1 500 000                   | 0,94  | 1 600          |
| 1941 | 16           | 1 600,0              | 0,55                         | 0,58  | 1 500 000                   | 0,94  | 1 600          |
| 1925 | 11           | 1 256,7              | 0,78                         | 0,81  | 0 000 000                   | 1,00  |                |
| 1926 | 11           | 1 600,0              | 0,96                         | 1,07  | 1 500 000                   | 1,10  |                |
| 1927 | 12           | 27 881,3             | 1,49                         | 1 662 | 24 000 000                  | 0,75  | 25 000         |
| 1928 | 14           | 24 894,4             | 1,38                         | 1,53  | 22 000 000                  | 0,88  | 27 000         |
| 1929 | 14           | 25 750,9             | 1,33                         | 1,71  | 24 000 000                  | 0,93  | 30 000         |
| 1930 | 14           | 1 600,0              | 0,77                         | 0,84  | 1 500 000                   | 0,94  | 1 500          |
| 1931 | 16           | 1 500,0              | 0,69                         | 0,74  | 1 400 000                   | 1,00  | 1 500          |
| 1932 | 16           | 22 000,0             | 1,08                         | 1,14  | 20 000 000                  | 0,91  | 22 000         |
| 1933 | 16           | 1 600,0              | 0,64                         | 0,68  | 1 500 000                   | 1,00  | 1 600          |
| 1934 | 16           | 1 600,0              | 0,61                         | 0,64  | 1 500 000                   | 0,94  | 1 600          |
| 1935 | 16           | 22 000,0             | 1,07                         | 1,11  | 20 000 000                  | 0,91  | 22 000         |
| 1936 | 16           | 1 600,0              | 0,60                         | 0,63  | 1 500 000                   | 0,94  | 1 600          |
| 1937 | 16           | 1 600,0              | 0,58                         | 0,61  | 1 500 000                   | 0,94  | 1 600          |
| 1938 | 16           | 1 600,0              | 0,58                         | 0,61  | 1 500 000                   | 0,94  | 1 600          |
| 1939 | 16           | 1 600,0              | 0,57                         | 0,60  | 1 500 000                   | 0,94  | 1 600          |
| 1940 | 16           | 1 600,0              | 0,56                         | 0,59  | 1 500 000                   | 0,94  | 1 600          |
| 1941 | 16           | 1 600,0              | 0,55                         | 0,58  | 1 500 000                   | 0,94  | 1 600          |
| 1925 | 11           | 1 256,7              | 0,78                         | 0,81  | 0 000 000                   | 1,00  |                |
| 1926 | 11           | 1 600,0              | 0,96                         | 1,07  | 1 500 000                   | 1,10  |                |
| 1927 | 12           | 27 881,3             | 1,49                         | 1 662 | 24 000 000                  | 0,75  | 25 000         |
| 1928 | 14           | 24 894,4             | 1,38                         | 1,53  | 22 000 000                  | 0,88  | 27 000         |
| 1929 | 14           | 25 750,9             | 1,33                         | 1,71  | 24 000 000                  | 0,93  | 30 000         |
| 1930 | 14           | 1 600,0              | 0,77                         | 0,84  | 1 500 000                   | 0,94  | 1 500          |
| 1931 | 16           | 1 500,0              | 0,69                         | 0,74  | 1 400 000                   | 1,00  | 1 500          |
| 1932 | 16           | 22 000,0             | 1,08                         | 1,14  | 20 000 000                  | 0,91  | 22 000         |
| 1933 | 16           | 1 600,0              | 0,64                         | 0,68  | 1 500 000                   | 1,00  | 1 600          |
| 1934 | 16           | 1 600,0              | 0,61                         | 0,64  | 1 500 000                   | 0,94  | 1 600          |
| 1935 | 16           | 22 000,0             | 1,07                         | 1,11  | 20 000 000                  | 0,91  | 22 000         |
| 1936 | 16           | 1 600,0              | 0,60                         | 0,63  | 1 500 000                   | 0,94  | 1 600          |
| 1937 | 16           | 1 600,0              | 0,58                         | 0,61  | 1 500 000                   | 0,94  | 1 600          |
| 1938 | 16           | 1 600,0              | 0,58                         | 0,61  | 1 500 000                   | 0,94  | 1 600          |
| 1939 | 16           | 1 600,0              | 0,57                         | 0,60  | 1 500 000                   | 0,94  | 1 600          |
| 1940 | 16           | 1 600,0              | 0,56                         | 0,59  | 1 500 000                   | 0,94  | 1 600          |
| 1941 | 16           | 1 600,0              | 0,55                         | 0,58  | 1 500 000                   | 0,94  | 1 600          |

(Zust.) Tab. 1 Zahl der Hagehölzer, verlagerte Fläche, Hageflächen in Geldwert, Baumwachstum in den einzelnen Jahren während des 50jährigen Zeitraums 1826—76.

| Jahre                    | Zahl der Hagehölzer | Total verlagerte Fläche |                     |                   | Hageflächen in Geldwert    |                                   | Baumwachstum |
|--------------------------|---------------------|-------------------------|---------------------|-------------------|----------------------------|-----------------------------------|--------------|
|                          |                     | in ganzen ha            | in % der Hagefläche | in einem Hagejahr | in ganzen 1000 M. von 1826 | in % des Geldwertes 1826 von 1876 |              |
| 1.                       | 2.                  | 3.                      | 4.                  | 5.                | 6.                         | 7.                                | 8.           |
| 1826                     | 70                  | 9734,7                  | 4,11                | 132               | 127 378                    | 0,28                              | 22 028       |
| 1835                     | 12                  | 11 364,2                | 3,77                | 720               | 8 222 738                  | 1,76                              | 61 043       |
| 1840                     | 17                  | 9 738,7                 | 4,23                | 542               | 5 555 256                  | 1,26                              | 52 722       |
| 1847                     | 21                  | 8 068,8                 | 4,92                | 426               | 3 558 942                  | 0,84                              | 31 544       |
| 1855                     | 27                  | 7 068,8                 | 5,27                | 464               | 2 738 808                  | 1,21                              | 28 127       |
| 1871                     | 4                   | 4 126,7                 | 4,92                | 1000              | 16 256                     | 0,84                              | 32 081       |
| 1876                     | 27                  | 28 000,0                | 1,76                | 1227              | 4 762 980                  | 2,22                              | 66 500       |
| 1882                     | 21                  | 2081,2                  | 1,26                | 184               | 1 000 284                  | 0,28                              | 32 628       |
| 1892                     | 4                   | 20 425,2                | 1,26                | 2 428             | 1 022 544                  | 4,76                              | 228 576      |
| 1892                     | 27                  | 22 227,0                | 1,26                | 182               | 1 226 028                  | 0,28                              | 27 172       |
| 1894                     | 4                   | 2421,7                  | 1,26                | 121               | 1 226 281                  | 0,28                              | 22 428       |
| 1895                     | 27                  | 22 227,0                | 1,26                | 1 428             | 8 126 282                  | 0,28                              | 22 228       |
| 1896                     | 27                  | 2421,7                  | 1,26                | 275               | 775 280                    | 0,28                              | 2 528        |
| 1897                     | 27                  | 1 726,0                 | 0,28                | 126               | 126 280                    | 0,28                              | 2 728        |
| Zust.                    | 202                 | 242 262,7               | —                   | —                 | 242 262 264                | 2,28                              | 1 262 268    |
| Wachstum<br>Baumwachstum | 21                  | 27 264                  | 0,28                | 726               | 1 262 268                  | —                                 | 21 262 268   |

(Fortsetzung von S. 81)

Wachstum und Waldhölzer sind der Hagehölzungen durch Hagehölzer empfindlich und werden daher in der Statistik geteilt.

Die Größe der „total verlagerten Fläche“ hängt weniger von der Zahl der Hagehölzer als von der Ausdehnung derselben, von der Zeit auf der Ertragsfähigkeit der Hagefläche und von dem Baumwachstum und der Empfindlichkeit der einzelnen Baumarten ab.

Es beträgt bei

|  |
|--|
| 15 Hagehölzer im Jahr 1826 die verlagerte Fläche 9734,7 ha |
| 12 „ „ „ 1835 „ „ „ 11 364,2 „                             |
| 17 „ „ „ 1840 „ „ „ 9 738,7 „                              |
| 21 „ „ „ 1847 „ „ „ 8 068,8 „                              |
| 27 „ „ „ 1855 „ „ „ 7 068,8 „                              |
| 4 „ „ „ 1871 „ „ „ 4 126,7 „                               |
| 27 „ „ „ 1876 „ „ „ 28 000,0 „                             |

Von der Zahl der Hagehölzer kann sich kein Schluß auf die Größe des Waldes gezogen werden.

Die geringste Fläche wurde 1871 (2 026,0 ha), die größte 1876 (28 000,0 ha) betragen.

3. Der Zeit dem Hagehölzer ist in Tab. 2 für die einzelnen Jahre angegeben.





4. Das Vegetationsfeld in den verschiedenen Jahren und in verschiedenen Gegenden nicht gleichmäßig entwickelt, so daß das vegetationsbedingte Feld größer, bald kleiner das wird. Die Fischschäden, Wildschweje, Hagelplage oder Waldes geschaden werden, sind ebenfalls verbunden mit den Feldern verbunden.

Das Felderfeld nehmen während im Felderfeld des Hagelplages von Landbeck geringere, wenn in dieser Beziehung nicht der Verlust der Vegetation von Durchschnittlich von 100 H pro Hektar registriert werden sollte. Die Zahlen in der Tabelle 1 Spalte 5, Felderfeld" zeigen sich daher ganz die Änderungen der verbleibenden Fläche und lassen eine weitere Erweiterung nicht zu.

5. Einen Aufschluß über die Entwicklung der Intensität des Felderfeldes bietet die Verteilung der hochproduktiven Flächen von getrockneten landwirtschaftlich bebauten Flächen, von 100 Hektar (Tabelle 1 Spalte 6). Die Fläche dieses Felderfeldes wurde ebenfalls jährlich ermittelt werden, in den verschiedenen Tabellen 6) über die Bestand in der Höhe der Felderfeldes in Ordnung ist. Bei der im Durchschnitt der ganzen Landes nicht verbleibenden Felderfeldes entspricht kein Felder von Bedeutung, wenn in die Größe der verbleibenden Fläche nicht nur auf Entwicklung beruht.

Der größte Fläche wurde zwischen 1915 und 1,24% des Bestandes, 1917 mit 2,00%, 1926 mit 2,12%, dann folgt 1920 mit 2,10% u. F. W. Dagegen beträgt für 1925 und 1927 nur 0,18 und 1937 nur 0,14%.

Daß im Laufe der 62 Jahre 1926—37 die Landwirtschaft von unbedeutend sind, ergibt sich aus nachfolgender Übersicht.

Es wurden getötet:

| Im Jahre bis 1925, der Bestandes |         | über 100%, der Bestandes |    |
|----------------------------------|---------|--------------------------|----|
| Im Jahreszeit                    | 1926—37 | 0                        | 0  |
| "                                | 1928—37 | 2                        | 2  |
| "                                | 1930—37 | 7                        | 7  |
| "                                | 1932—37 | 7                        | 6  |
| "                                | 1934—37 | 5                        | 5  |
| "                                | 1935—37 | 4                        | 4  |
|                                  |         | 35                       | 34 |

Wird man nun, die nachgewiesenen hohen Zahlen von 1926 und 1937 berücksichtigen, ist eine Zerschlagung der hochproduktiven Beständen nicht zu konstatieren. Die letzten 20 Jahre haben nicht über der Periode 1926—37

6. Wird die in einem Jahr überhaupt hochproduktive Fläche durch die Anzahl der Hagelplage bestimmt, so ergibt man (Spalte 7 in Tabelle 1) die Anzahl nicht nur in einem Hagelplage hochproduktive Fläche. Auch dieses 1926 Felderfeld im Waldes, was durch Waldes wird, daß, wenn die Zahl der Hagelplage nicht nicht registriert ist. In daß die Intensität und Ausdehnung der wachsenden Felder man nun Hagelplage erklären hat. Im Durchschnitt von 1926—37 wurden jährlich nur sechs Hagelplage 100 H befallig. In den meisten Jahreszeiten drängt vor haben sich die Zahlen in anderer Weise.

| bis 100 H |             | über 100 H  |    |
|-----------|-------------|-------------|----|
| 1926—37   | in Jahren 7 | in Jahren 3 | 4  |
| 1928—37   | " " 7       | " " 8       |    |
| 1930—37   | " " 11      | " " 7       | 9  |
| 1932—37   | " " 5       | " " 8       | 11 |
| 1934—37   | " " 9       | " " 6       |    |
|           | 34          | 38          |    |

Die Zahl der Hagelbedürftigen ist nicht nur hinsichtlich der Zahl der Hagelgewitter der Jahre 1897, 1900, 1910 und 1917 fest. In den übrigen Jahren bewegen sich die Zahlen nicht über weit von Durchschnitt, wie die Tabelle 1 und Anlage 2 im einzelnen nachweisen.

3. Die Aufstellung der Hagelgewitter über das Land hin wird aus der Zahl der betroffenen Gemeinden und Oberamtsbezirke ersichtlich.

Tabelle 2

Zahl der Hageltage, der betroffenen Gemeinden und Oberamtsbezirke 1850—1917

| Jahr | Zahl der Hagel-tage | Zahl der Gemeinden, die von Hagel betroffen sind | An einem Hageltag wurden durch Hagel bedingt durchschnittlich von Gemeinden betroffen | Zahl der Gemeinden, die von Hagel betroffen sind | An einem Hageltag wurden durch Hagel bedingt durchschnittlich von Gemeinden betroffen | Jahr | Zahl der Hagel-tage | Zahl der Gemeinden, die von Hagel betroffen sind | An einem Hageltag wurden durch Hagel bedingt durchschnittlich von Gemeinden betroffen | Zahl der Gemeinden, die von Hagel betroffen sind | An einem Hageltag wurden durch Hagel bedingt durchschnittlich von Gemeinden betroffen |  |
|------|---------------------|--|---|--|---|------|---------------------|--|---|--|---|--|
|      |                     |  |   |  |   |      |                     |  |   |  |   | Zahl der Gemeinden, die von Hagel betroffen sind |
| 1850 | 24                  | 206  | 12  | 42   | 57  | 1895 | 28                  | 226  | 12,7  | 28   | 12,8  |  |
| 51   | 12                  | 12   | 1,5   | 10   | 10  | 97   | 26                  | 187  | 12,7  | 14   | 11,4  |  |
| 52   | 27                  | 227  | 12,7  | 47   | 12,6  | 98   | 22                  | 122  | 12,6  | 12   | 11,8  |  |
| 53   | 11                  | 127  | 10  | 41   | 11,8  | 99   | 24                  | 20   | 4,7   | 20   | 11,5  |  |
| 54   | 11                  | 124  | 10,9  | 40   | 12,1  | 100  | 11                  | 7  | 1,1   | 10   | 11,2  |  |
| 55   | 13                  | 120  | 10,8  | 36   | 11,2  | 101  | 20                  | 20   | 10  | 14   | 11,9  |  |
| 56   | 16                  | 127  | 11,2  | 32   | 10,8  | 102  | 17                  | 4  | 10  | 20,7   | 11  | 11,8   |
| 57   | 12                  | 120  | 10,5  | 40   | 10,8  | 103  | 11                  | 20   | 10  | 10   | 11,4  |  |
| 58   | 12                  | 120  | 10,5  | 37   | 10,8  | 104  | 11                  | 7  | 10,7  | 14,8   | 11  | 11,2   |
| 59   | 12                  | 120  | 10,5  | 36   | 10,8  | 105  | 11                  | 10   | 10  | 10,8   | 10  | 11,2   |
| 60   | 11                  | 117  | 10,2  | 40   | 10,9  | 106  | 11                  | 10   | 10  | 10,8   | 10  | 11,2   |
| 61   | 11                  | 117  | 10,2  | 34   | 10,5  | 107  | 11                  | 10   | 10,7  | 10,7   | 10  | 11,2   |
| 62   | 11                  | 117  | 10,2  | 35   | 10,6  | 108  | 11                  | 10   | 10,7  | 10,7   | 10  | 11,2   |
| 63   | 11                  | 117  | 10,2  | 35   | 10,6  | 109  | 11                  | 10   | 10,7  | 10,7   | 10  | 11,2   |
| 64   | 11                  | 117  | 10,2  | 35   | 10,6  | 110  | 11                  | 10   | 10,7  | 10,7   | 10  | 11,2   |
| 65   | 11                  | 117  | 10,2  | 35   | 10,6  | 111  | 11                  | 10   | 10,7  | 10,7   | 10  | 11,2   |
| 66   | 11                  | 117  | 10,2  | 35   | 10,6  | 112  | 11                  | 10   | 10,7  | 10,7   | 10  | 11,2   |
| 67   | 11                  | 117  | 10,2  | 35   | 10,6  | 113  | 11                  | 10   | 10,7  | 10,7   | 10  | 11,2   |
| 68   | 11                  | 117  | 10,2  | 35   | 10,6  | 114  | 11                  | 10   | 10,7  | 10,7   | 10  | 11,2   |
| 69   | 11                  | 117  | 10,2  | 35   | 10,6  | 115  | 11                  | 10   | 10,7  | 10,7   | 10  | 11,2   |
| 70   | 11                  | 117  | 10,2  | 35   | 10,6  | 116  | 11                  | 10   | 10,7  | 10,7   | 10  | 11,2   |
| 71   | 11                  | 117  | 10,2  | 35   | 10,6  | 117  | 11                  | 10   | 10,7  | 10,7   | 10  | 11,2   |
| 72   | 11                  | 117  | 10,2  | 35   | 10,6  | 118  | 11                  | 10   | 10,7  | 10,7   | 10  | 11,2   |
| 73   | 11                  | 117  | 10,2  | 35   | 10,6  | 119  | 11                  | 10   | 10,7  | 10,7   | 10  | 11,2   |
| 74   | 11                  | 117  | 10,2  | 35   | 10,6  | 120  | 11                  | 10   | 10,7  | 10,7   | 10  | 11,2   |
| 75   | 11                  | 117  | 10,2  | 35   | 10,6  | 121  | 11                  | 10   | 10,7  | 10,7   | 10  | 11,2   |
| 76   | 11                  | 117  | 10,2  | 35   | 10,6  | 122  | 11                  | 10   | 10,7  | 10,7   | 10  | 11,2   |
| 77   | 11                  | 117  | 10,2  | 35   | 10,6  | 123  | 11                  | 10   | 10,7  | 10,7   | 10  | 11,2   |
| 78   | 11                  | 117  | 10,2  | 35   | 10,6  | 124  | 11                  | 10   | 10,7  | 10,7   | 10  | 11,2   |
| 79   | 11                  | 117  | 10,2  | 35   | 10,6  | 125  | 11                  | 10   | 10,7  | 10,7   | 10  | 11,2   |
| 80   | 11                  | 117  | 10,2  | 35   | 10,6  | 126  | 11                  | 10   | 10,7  | 10,7   | 10  | 11,2   |
| 81   | 11                  | 117  | 10,2  | 35   | 10,6  | 127  | 11                  | 10   | 10,7  | 10,7   | 10  | 11,2   |
| 82   | 11                  | 117  | 10,2  | 35   | 10,6  | 128  | 11                  | 10   | 10,7  | 10,7   | 10  | 11,2   |
| 83   | 11                  | 117  | 10,2  | 35   | 10,6  | 129  | 11                  | 10   | 10,7  | 10,7   | 10  | 11,2   |
| 84   | 11                  | 117  | 10,2  | 35   | 10,6  | 130  | 11                  | 10   | 10,7  | 10,7   | 10  | 11,2   |
| 85   | 11                  | 117  | 10,2  | 35   | 10,6  | 131  | 11                  | 10   | 10,7  | 10,7   | 10  | 11,2   |
| 86   | 11                  | 117  | 10,2  | 35   | 10,6  | 132  | 11                  | 10   | 10,7  | 10,7   | 10  | 11,2   |
| 87   | 11                  | 117  | 10,2  | 35   | 10,6  | 133  | 11                  | 10   | 10,7  | 10,7   | 10  | 11,2   |
| 88   | 11                  | 117  | 10,2  | 35   | 10,6  | 134  | 11                  | 10   | 10,7  | 10,7   | 10  | 11,2   |
| 89   | 11                  | 117  | 10,2  | 35   | 10,6  | 135  | 11                  | 10   | 10,7  | 10,7   | 10  | 11,2   |
| 90   | 11                  | 117  | 10,2  | 35   | 10,6  | 136  | 11                  | 10   | 10,7  | 10,7   | 10  | 11,2   |
| 91   | 11                  | 117  | 10,2  | 35   | 10,6  | 137  | 11                  | 10   | 10,7  | 10,7   | 10  | 11,2   |
| 92   | 11                  | 117  | 10,2  | 35   | 10,6  | 138  | 11                  | 10   | 10,7  | 10,7   | 10  | 11,2   |
| 93   | 11                  | 117  | 10,2  | 35   | 10,6  | 139  | 11                  | 10   | 10,7  | 10,7   | 10  | 11,2   |
| 94   | 11                  | 117  | 10,2  | 35   | 10,6  | 140  | 11                  | 10   | 10,7  | 10,7   | 10  | 11,2   |
| 95   | 11                  | 117  | 10,2  | 35   | 10,6  | 141  | 11                  | 10   | 10,7  | 10,7   | 10  | 11,2   |
| 96   | 11                  | 117  | 10,2  | 35   | 10,6  | 142  | 11                  | 10   | 10,7  | 10,7   | 10  | 11,2   |
| 97   | 11                  | 117  | 10,2  | 35   | 10,6  | 143  | 11                  | 10   | 10,7  | 10,7   | 10  | 11,2   |
| 98   | 11                  | 117  | 10,2  | 35   | 10,6  | 144  | 11                  | 10   | 10,7  | 10,7   | 10  | 11,2   |
| 99   | 11                  | 117  | 10,2  | 35   | 10,6  | 145  | 11                  | 10   | 10,7  | 10,7   | 10  | 11,2   |
| 100  | 11                  | 117  | 10,2  | 35   | 10,6  | 146  | 11                  | 10   | 10,7  | 10,7   | 10  | 11,2   |
| 101  | 11                  | 117  | 10,2  | 35   | 10,6  | 147  | 11                  | 10   | 10,7  | 10,7   | 10  | 11,2   |
| 102  | 11                  | 117  | 10,2  | 35   | 10,6  | 148  | 11                  | 10   | 10,7  | 10,7   | 10  | 11,2   |
| 103  | 11                  | 117  | 10,2  | 35   | 10,6  | 149  | 11                  | 10   | 10,7  | 10,7   | 10  | 11,2   |
| 104  | 11                  | 117  | 10,2  | 35   | 10,6  | 150  | 11                  | 10   | 10,7  | 10,7   | 10  | 11,2   |
| 105  | 11                  | 117  | 10,2  | 35   | 10,6  | 151  | 11                  | 10   | 10,7  | 10,7   | 10  | 11,2   |
| 106  | 11                  | 117  | 10,2  | 35   | 10,6  | 152  | 11                  | 10   | 10,7  | 10,7   | 10  | 11,2   |
| 107  | 11                  | 117  | 10,2  | 35   | 10,6  | 153  | 11                  | 10   | 10,7  | 10,7   | 10  | 11,2   |
| 108  | 11                  | 117  | 10,2  | 35   | 10,6  | 154  | 11                  | 10   | 10,7  | 10,7   | 10  | 11,2   |
| 109  | 11                  | 117  | 10,2  | 35   | 10,6  | 155  | 11                  | 10   | 10,7  | 10,7   | 10  | 11,2   |
| 110  | 11                  | 117  | 10,2  | 35   | 10,6  | 156  | 11                  | 10   | 10,7  | 10,7   | 10  | 11,2   |
| 111  | 11                  | 117  | 10,2  | 35   | 10,6  | 157  | 11                  | 10   | 10,7  | 10,7   | 10  | 11,2   |
| 112  | 11                  | 117  | 10,2  | 35   | 10,6  | 158  | 11                  | 10   | 10,7  | 10,7   | 10  | 11,2   |
| 113  | 11                  | 117  | 10,2  | 35   | 10,6  | 159  | 11                  | 10   | 10,7  | 10,7   | 10  | 11,2   |
| 114  | 11                  | 117  | 10,2  | 35   | 10,6  | 160  | 11                  | 10   | 10,7  | 10,7   | 10  | 11,2   |
| 115  | 11                  | 117  | 10,2  | 35   | 10,6  | 161  | 11                  | 10   | 10,7  | 10,7   | 10  | 11,2   |
| 116  | 11                  | 117  | 10,2  | 35   | 10,6  | 162  | 11                  | 10   | 10,7  | 10,7   | 10  | 11,2   |
| 117  | 11                  | 117  | 10,2  | 35   | 10,6  | 163  | 11                  | 10   | 10,7  | 10,7   | 10  | 11,2   |
| 118  | 11                  | 117  | 10,2  | 35   | 10,6  | 164  | 11                  | 10   | 10,7  | 10,7   | 10  | 11,2   |
| 119  | 11                  | 117  | 10,2  | 35   | 10,6  | 165  | 11                  | 10   | 10,7  | 10,7   | 10  | 11,2   |
| 120  | 11                  | 117  | 10,2  | 35   | 10,6  | 166  | 11                  | 10   | 10,7  | 10,7   | 10  | 11,2   |
| 121  | 11                  | 117  | 10,2  | 35   | 10,6  | 167  | 11                  | 10   | 10,7  | 10,7   | 10  | 11,2   |
| 122  | 11                  | 117  | 10,2  | 35   | 10,6  | 168  | 11                  | 10   | 10,7  | 10,7   | 10  | 11,2   |
| 123  | 11                  | 117  | 10,2  | 35   | 10,6  | 169  | 11                  | 10   | 10,7  | 10,7   | 10  | 11,2   |
| 124  | 11                  | 117  | 10,2  | 35   | 10,6  | 170  | 11                  | 10   | 10,7  | 10,7   | 10  | 11,2   |
| 125  | 11                  | 117  | 10,2  | 35   | 10,6  | 171  | 11                  | 10   | 10,7  | 10,7   | 10  | 11,2   |
| 126  | 11                  | 117  | 10,2  | 35   | 10,6  | 172  | 11                  | 10   | 10,7  | 10,7   | 10  | 11,2   |
| 127  | 11                  | 117  | 10,2  | 35   | 10,6  | 173  | 11                  | 10   | 10,7  | 10,7   | 10  | 11,2   |
| 128  | 11                  | 117  | 10,2  | 35   | 10,6  | 174  | 11                  | 10   | 10,7  | 10,7   | 10  | 11,2   |
| 129  | 11                  | 117  | 10,2  | 35   | 10,6  | 175  | 11                  | 10   | 10,7  | 10,7   | 10  | 11,2   |
| 130  | 11                  | 117  | 10,2  | 35   | 10,6  | 176  | 11                  | 10   | 10,7  | 10,7   | 10  | 11,2   |
| 131  | 11                  | 117  | 10,2  | 35   | 10,6  | 177  | 11                  | 10   | 10,7  | 10,7   | 10  | 11,2   |
| 132  | 11                  | 117  | 10,2  | 35   | 10,6  | 178  | 11                  | 10   | 10,7  | 10,7   | 10  | 11,2   |
| 133  | 11                  | 117  | 10,2  | 35   | 10,6  | 179  | 11                  | 10   | 10,7  | 10,7   | 10  | 11,2   |
| 134  | 11                  | 117  | 10,2  | 35   | 10,6  | 180  | 11                  | 10   | 10,7  | 10,7   | 10  | 11,2   |
| 135  | 11                  | 117  | 10,2  | 35   | 10,6  | 181  | 11                  | 10   | 10,7  | 10,7   | 10  | 11,2   |
| 136  | 11                  | 117  | 10,2  | 35   | 10,6  | 182  | 11                  | 10   | 10,7  | 10,7   | 10  | 11,2   |
| 137  | 11                  | 117  | 10,2  | 35   | 10,6  | 183  | 11                  | 10   | 10,7  | 10,7   | 10  | 11,2   |
| 138  | 11                  | 117  | 10,2  | 35   | 10,6  | 184  | 11                  | 10   | 10,7  | 10,7   | 10  | 11,2   |
| 139  | 11                  | 117  | 10,2  | 35   | 10,6  | 185  | 11                  | 10   | 10,7  | 10,7   | 10  | 11,2   |
| 140  | 11                  | 117  | 10,2  | 35   | 10,6  | 186  | 11                  | 10   | 10,7  | 10,7   | 10  | 11,2   |
| 141  | 11                  | 117  | 10,2  | 35   | 10,6  | 187  | 11                  | 10   | 10,7  | 10,7   | 10  | 11,2   |
| 142  | 11                  | 117  | 10,2  | 35   | 10,6  | 188  | 11                  | 10   | 10,7  | 10,7   | 10  | 11,2   |
| 143  | 11                  | 117  | 10,2  | 35   | 10,6  | 189  | 11                  | 10   | 10,7  | 10,7   | 10  | 11,2   |
| 144  | 11                  | 117  | 10,2  | 35   | 10,6  | 190  | 11                  | 10   | 10,7  | 10,7   | 10  | 11,2   |
| 145  | 11                  | 117  | 10,2  | 35   | 10,6  | 191  | 11                  | 10   | 10,7  | 10,7   | 10  | 11,2   |
| 146  | 11                  | 117  | 10,2  | 35   | 10,6  | 192  | 11                  | 10   | 10,7  | 10,7   | 10  | 11,2   |
| 147  | 11                  | 117  | 10,2  | 35   | 10,6  | 193  | 11                  | 10   | 10,7  | 10,7   | 10  | 11,2   |
| 148  | 11                  | 117  | 10,2  | 35   | 10,6  | 194  | 11                  | 10   | 10,7  | 10,7   | 10  | 11,2   |
| 149  | 11                  | 117  | 10,2  | 35   | 10,6  | 195  | 11                  | 10   | 10,7  | 10,7   | 10  | 11,2   |
| 150  | 11                  | 117  | 10,2  | 35   | 10,6  | 196  | 11                  | 10   | 10,7  | 10,7   | 10  | 11,2   |
| 151  | 11                  | 117  | 10,2  | 35   | 10,6  | 197  | 11                  | 10   | 10,7  | 10,7   | 10  | 11,2   |
| 152  | 11                  | 117  | 10,2  | 35   | 10,6  | 198  | 11                  | 10   | 10,7  | 10,7   | 10  | 11,2   |
| 153  | 11                  | 117  | 10,2  | 35   | 10,6  | 199  | 11                  | 10   | 10,7  | 10,7   | 10  | 11,2   |
| 154  | 11                  | 117  | 10,2  | 35   | 10,6  | 200  | 11                  | 10   | 10,7  | 10,7   | 10  | 11,2   |
| 155  | 11                  | 117  | 10,2  | 35   | 10,6  | 201  | 11                  | 10   | 10,7  | 10,7   | 10  | 11,2   |
| 156  | 11                  | 117  | 10,2  | 35   | 10,6  | 202  | 11                  | 10   | 10,7  | 10,7   | 10  | 11,2   |
| 157  | 11                  | 117  | 10,2  | 35   | 10,6  | 203  | 11                  | 10   | 10,7  | 10,7   | 10  | 11,2   |
| 158  | 11                  | 117  | 10,2  | 35   | 10,6  | 204  | 11                  |  |   |  |   |  |

| Die große Zahl                                |     | Die kleine Zahl |    |
|---|-----|-----------------|----|
| die vollständigen Gemeinden sind in die Jahre |     |                 |    |
| 1928 mit                                      | 291 | 1929 mit        | 28 |
| 1932 „  | 290 | 1931 „          | 29 |
| 1930 „  | 290 | 1932 „          | 29 |
| 1929 „  | 291 | 1931 „          | 34 |
| 1930 „  | 291 |                 |    |

Es werden auch Tabelle 4 getrennt in einem Jahre durchschnittlich 20 Öster unterbreitet und 24 Gemeinden auf den Jahreslauf

| in 20       |    | über 20     |   | in 20       |   | über 20     |   |
|-------------|----|-------------|---|-------------|---|-------------|---|
| in Jahren 4 |    | in Jahren 6 |   | in Jahren 7 |   | in Jahren 7 |   |
| Gemeinden   |    |             |   |             |   |             |   |
| 1928—32     | 2  | 11          | 1 | 1           | 1 | 1           | 1 |
| 1929—32     | 2  | 1           | 1 | 1           | 1 | 1           | 1 |
| 1930—32     | 14 | 1           | 1 | 14          | 1 | 1           | 1 |
| 1928—32     | 1  | 1           | 1 | 1           | 1 | 1           | 1 |
| 1929—32     | 10 | 1           | 1 | 10          | 1 | 1           | 1 |
| 1930—32     | 1  | 1           | 1 | 1           | 1 | 1           | 1 |
|             | 20 | 20          |   | 24          |   | 20          |   |

Dah die Ausbreitung der Gemeinden nicht konstant angenommen hat, zeigt auch die weitere Spalte der Tabelle 4, welche die Zahl der an einem Haupttag durchschnittlich getroffenen Gemeinden enthält.

Die 21 über 20  
Gemeinden werden in einem Haupttag getroffen

| in Jahren 5 |    | in Jahren 6 |    |
|-------------|----|-------------|----|
| 1928—32     | 10 | 10          | 10 |
| 1929—32     | 10 | 10          | 10 |
| 1930—32     | 10 | 10          | 10 |
| 1928—32     | 11 | 10          | 10 |
| 1929—32     | 11 | 10          | 10 |
|             | 20 | 24          |    |

4. Daß nur wenige Haupttage den Schaden in den letzten Decennien gefolgt haben, stellt die weitere Spalte in dem Nachweise des Geldwerts und im dem Anteil des Schadens der einzelnen Jahre im gesamten Schaden während der 50-jährigen Zeitspanne fest (Tabelle 5, Spalte 4 und 5). Dabei zeigt, daß während der letzten Decennien wenige Jahre mit ungewöhnlich großen Schäden verbunden sind.

Der größte Schaden von 1928—32 betraffte sich bei der ungenutzten Spalte von 290  $\text{M}$  pro Hektar auf 241.201.000  $\text{M}$  und durchschnittlich pro Jahr auf 2.564.000  $\text{M}$ .

Der größte Durchschnitt von 1928—32 betraffte sich auf 1.657.000  $\text{M}$  und im Durchschnitt pro Jahr auf 20.000  $\text{M}$ .

Im einzelnen Betrag der Schäden

|      |                      |        |      |                    |
|------|----------------------|--------|------|--------------------|
| 1928 | 2.650.000 $\text{M}$ | Jahres | 1928 | 500.000 $\text{M}$ |
| 1929 | 2.600.000 „          | „      | 1929 | 370.000 „          |
| 1930 | 3.000.000 „          | „      | 1930 | 500.000 „          |
| 1931 | 3.400.000 „          | „      | 1931 | 614.000 „          |
| 1932 | 4.500.000 „          |        |      |                    |
| 1933 | 3.000.000 „          |        |      |                    |

(Fortsetzung auf S. 112)







(Fortsetzung von S. 71)

Mehr als 1 Million Reich beträgt der Minderer in 10 Jahren, weniger als 1 Million nur in 10 Jahren, weniger als 500 000 „ nur in 2 Jahren

8. In der folgenden Darstellung der Kapitalbedürfnisse von 1878—87 ist Württemberg im ganzen in Betracht gezogen worden. Es verbleibt jetzt, zu unterscheiden, in welcher Weise sich der Schaden auf die einzelnen Landesteile, nämlich die Kreise und Oberämter, verteilt.

Das Hauptergebnis der Tabelle 5 liegt in der folgenden Übersicht zu demerklich:

| Kreise             | Schaden des Schadenes |  | Total verlagte Pfdter |  | Von Schadenes verlagte Pfdter — total verlagte % |
|--------------------|-----------------------|--|-----------------------|--|--|
|                    | absolute              | von der 2-fachen Fläche des Schadenes in Württemberg | absolute              | von der gesamten verlagten Fläche in Württemberg % |  |
|                    | in                    | %  | in                    | %  |  |
| Neuchâtel          | 100 000,0             | 12   | 100 000,0             | 10   | 100  |
| Schwabenhausen     | 100 000,0             | 12   | 175 000,0             | 17   | 120  |
| Ulm                | 100 000,0             | 12   | 100 000,0             | 10   | 100  |
| Stuttgart          | 100 000,0             | 12   | 100 000,0             | 10   | 100  |
| <b>Württemberg</b> | <b>1 000 000,0</b>    | <b>100</b>   | <b>1 000 000,0</b>    | <b>100</b>   | <b>100</b>                                       |

Der Schadenes beträgt 8% der von Schadenes verlagten Fläche, der Kapitalertrag des von Schadenes verlagten Fläche im Norden und Süden des Landes der Schadenes des Landes Schadenes ist gleich

Über die Kapitalbedürfnisse der einzelnen Kreise gibt die nachfolgende Übersicht Auskunft. Aus derselben geht die in höherem Grade kapitalbedürftigen Kreise leicht ersichtlich. Sie sagt zugleich, daß innerhalb der Kreise sehr erhebliche Unterschiede in den Kapitalbedürfnissen bestehen, und daß insbesondere der von Schadenes verlagte Fläche Kapitalertrag des von Schadenes verlagten Fläche Schadenes in der Schadenes

Von Schadenes wurden verlagte %

| Kreise    | I Kreis   |           | II Kreis  |           | III Kreis |           | IV Kreis  |           | V Kreis   |           |
|-----------|-----------|-----------|-----------|-----------|-----------|-----------|-----------|-----------|-----------|-----------|
|           | 1,40—2,00 | 2,00—2,50 | 2,50—3,00 | 3,00—3,50 | 3,50—4,00 | 4,00—4,50 | 4,50—5,00 | 5,00—5,50 | 5,50—6,00 | 6,00—6,50 |
| Stuttgart | 1,40      | 1,50      | 1,60      | 1,70      | 1,80      | 1,90      | 2,00      | 2,10      | 2,20      | 2,30      |
|           | 1,40      | 1,50      | 1,60      | 1,70      | 1,80      | 1,90      | 2,00      | 2,10      | 2,20      | 2,30      |
|           | 1,40      | 1,50      | 1,60      | 1,70      | 1,80      | 1,90      | 2,00      | 2,10      | 2,20      | 2,30      |
|           | 1,40      | 1,50      | 1,60      | 1,70      | 1,80      | 1,90      | 2,00      | 2,10      | 2,20      | 2,30      |
|           | 1,40      | 1,50      | 1,60      | 1,70      | 1,80      | 1,90      | 2,00      | 2,10      | 2,20      | 2,30      |
|           | 1,40      | 1,50      | 1,60      | 1,70      | 1,80      | 1,90      | 2,00      | 2,10      | 2,20      | 2,30      |
|           | 1,40      | 1,50      | 1,60      | 1,70      | 1,80      | 1,90      | 2,00      | 2,10      | 2,20      | 2,30      |
|           | 1,40      | 1,50      | 1,60      | 1,70      | 1,80      | 1,90      | 2,00      | 2,10      | 2,20      | 2,30      |
|           | 1,40      | 1,50      | 1,60      | 1,70      | 1,80      | 1,90      | 2,00      | 2,10      | 2,20      | 2,30      |
|           | 1,40      | 1,50      | 1,60      | 1,70      | 1,80      | 1,90      | 2,00      | 2,10      | 2,20      | 2,30      |
| 1,40      | 1,50      | 1,60      | 1,70      | 1,80      | 1,90      | 2,00      | 2,10      | 2,20      | 2,30      |           |



Der durchschnittliche jährliche Schaden beträgt Mark

| Kategorie   | I. Klasse<br>1900 - 1901 | II. Klasse<br>1901 - 1902 | III. Klasse<br>1902 - 1903 | IV. Klasse<br>1903 - 1904 | V. Klasse<br>1904 - 1905 |       |           |       |
|-------------|--------------------------|---------------------------|----------------------------|---------------------------|--------------------------|-------|-----------|-------|
| Kategorie 1 | Waldungen, A.            | 1 120                     | Kulturflächen              | 2 840                     | Waldungen                | 1 074 | Walden    | 1 038 |
|             | Waldungen                | 4 012                     | Waldungen                  | 1 712                     |                          |       |           |       |
|             | Waldungen                | 4 012                     | Waldungen                  | 1 712                     |                          |       |           |       |
|             | Waldungen                | 4 012                     | Waldungen                  | 1 712                     |                          |       |           |       |
|             | Waldungen                | 4 012                     | Waldungen                  | 1 712                     |                          |       |           |       |
|             | Waldungen                | 4 012                     | Waldungen                  | 1 712                     |                          |       |           |       |
|             | Waldungen                | 4 012                     | Waldungen                  | 1 712                     |                          |       |           |       |
| Kategorie 2 | Waldungen                | 1 074                     | Waldungen                  | 1 074                     | Waldungen                | 1 074 | Waldungen | 1 074 |
|             | Waldungen                | 1 074                     | Waldungen                  | 1 074                     | Waldungen                | 1 074 | Waldungen | 1 074 |
|             | Waldungen                | 1 074                     | Waldungen                  | 1 074                     | Waldungen                | 1 074 | Waldungen | 1 074 |
|             | Waldungen                | 1 074                     | Waldungen                  | 1 074                     | Waldungen                | 1 074 | Waldungen | 1 074 |
|             | Waldungen                | 1 074                     | Waldungen                  | 1 074                     | Waldungen                | 1 074 | Waldungen | 1 074 |
|             | Waldungen                | 1 074                     | Waldungen                  | 1 074                     | Waldungen                | 1 074 | Waldungen | 1 074 |
|             | Waldungen                | 1 074                     | Waldungen                  | 1 074                     | Waldungen                | 1 074 | Waldungen | 1 074 |
| Kategorie 3 | Waldungen                | 1 038                     | Waldungen                  | 1 038                     | Waldungen                | 1 038 | Waldungen | 1 038 |
|             | Waldungen                | 1 038                     | Waldungen                  | 1 038                     | Waldungen                | 1 038 | Waldungen | 1 038 |
|             | Waldungen                | 1 038                     | Waldungen                  | 1 038                     | Waldungen                | 1 038 | Waldungen | 1 038 |
|             | Waldungen                | 1 038                     | Waldungen                  | 1 038                     | Waldungen                | 1 038 | Waldungen | 1 038 |
|             | Waldungen                | 1 038                     | Waldungen                  | 1 038                     | Waldungen                | 1 038 | Waldungen | 1 038 |
|             | Waldungen                | 1 038                     | Waldungen                  | 1 038                     | Waldungen                | 1 038 | Waldungen | 1 038 |
|             | Waldungen                | 1 038                     | Waldungen                  | 1 038                     | Waldungen                | 1 038 | Waldungen | 1 038 |
| Kategorie 4 | Waldungen                | 1 074                     | Waldungen                  | 1 074                     | Waldungen                | 1 074 | Waldungen | 1 074 |
|             | Waldungen                | 1 074                     | Waldungen                  | 1 074                     | Waldungen                | 1 074 | Waldungen | 1 074 |
|             | Waldungen                | 1 074                     | Waldungen                  | 1 074                     | Waldungen                | 1 074 | Waldungen | 1 074 |
|             | Waldungen                | 1 074                     | Waldungen                  | 1 074                     | Waldungen                | 1 074 | Waldungen | 1 074 |
|             | Waldungen                | 1 074                     | Waldungen                  | 1 074                     | Waldungen                | 1 074 | Waldungen | 1 074 |
|             | Waldungen                | 1 074                     | Waldungen                  | 1 074                     | Waldungen                | 1 074 | Waldungen | 1 074 |
|             | Waldungen                | 1 074                     | Waldungen                  | 1 074                     | Waldungen                | 1 074 | Waldungen | 1 074 |
| Kategorie 5 | Waldungen                | 1 038                     | Waldungen                  | 1 038                     | Waldungen                | 1 038 | Waldungen | 1 038 |
|             | Waldungen                | 1 038                     | Waldungen                  | 1 038                     | Waldungen                | 1 038 | Waldungen | 1 038 |
|             | Waldungen                | 1 038                     | Waldungen                  | 1 038                     | Waldungen                | 1 038 | Waldungen | 1 038 |
|             | Waldungen                | 1 038                     | Waldungen                  | 1 038                     | Waldungen                | 1 038 | Waldungen | 1 038 |
|             | Waldungen                | 1 038                     | Waldungen                  | 1 038                     | Waldungen                | 1 038 | Waldungen | 1 038 |
|             | Waldungen                | 1 038                     | Waldungen                  | 1 038                     | Waldungen                | 1 038 | Waldungen | 1 038 |
|             | Waldungen                | 1 038                     | Waldungen                  | 1 038                     | Waldungen                | 1 038 | Waldungen | 1 038 |

Wie hoch ist der durchschnittliche jährliche Schaden an Waldungen, welche insbesondere betroffen sind?

Welchen Teil dieses durch verschiedene Ursachen auf sich zu bringende Schaden verursachen?

Diese Fragen sollen aus im folgenden beantwortet werden.

15. Was ist die Ursache des durchschnittlichen jährlichen Schaden an Waldungen der einzelnen Klassen, von der größten Zahl der Hauptklassen auf Hauptklasse oder von der größten Zahl der einzelnen Klassen? Wie hoch ist der Schaden an Waldungen in den einzelnen Klassen? Wie hoch ist der Schaden an Waldungen in den einzelnen Klassen?



Tab. 4. Zahl der Kapitaljahre, der Kapitaltage und der Interessenten

| Ortsbezirk | Zahl der     |             |               | Die Zahl der Kapitaljahre über die hinaus die Kapitaljahre im 100er Jahr | Fiktivberechnetes |             | An einem Kapitaljahre vorübergehende Interessenten |
|------------|--------------|-------------|---------------|--|-------------------|-------------|--|
|            | Kapitaljahre | Kapitaltage | Interessenten |  | Kapitaljahre      | Kapitaltage |  |
| 1.         | 2.           | 3.          | 4.            | 5.   | 6.                | 7.          | 8.   |
| Balingen   | 14           | 14          | 10            | 100  | 1,00              | 0,80        | 1,0  |
| Balingen   | 15           | 15          | 10            | 100  | 1,00              | 0,80        | 1,0  |
| Balingen   | 16           | 16          | 10            | 100  | 1,00              | 0,80        | 1,0  |
| Balingen   | 17           | 17          | 10            | 100  | 1,00              | 0,80        | 1,0  |
| Balingen   | 18           | 18          | 10            | 100  | 1,00              | 0,80        | 1,0  |
| Balingen   | 19           | 19          | 10            | 100  | 1,00              | 0,80        | 1,0  |
| Balingen   | 20           | 20          | 10            | 100  | 1,00              | 0,80        | 1,0  |
| Balingen   | 21           | 21          | 10            | 100  | 1,00              | 0,80        | 1,0  |
| Balingen   | 22           | 22          | 10            | 100  | 1,00              | 0,80        | 1,0  |
| Balingen   | 23           | 23          | 10            | 100  | 1,00              | 0,80        | 1,0  |
| Balingen   | 24           | 24          | 10            | 100  | 1,00              | 0,80        | 1,0  |
| Balingen   | 25           | 25          | 10            | 100  | 1,00              | 0,80        | 1,0  |
| Balingen   | 26           | 26          | 10            | 100  | 1,00              | 0,80        | 1,0  |
| Balingen   | 27           | 27          | 10            | 100  | 1,00              | 0,80        | 1,0  |
| Balingen   | 28           | 28          | 10            | 100  | 1,00              | 0,80        | 1,0  |
| Balingen   | 29           | 29          | 10            | 100  | 1,00              | 0,80        | 1,0  |
| Balingen   | 30           | 30          | 10            | 100  | 1,00              | 0,80        | 1,0  |
| Balingen   | 31           | 31          | 10            | 100  | 1,00              | 0,80        | 1,0  |
| Balingen   | 32           | 32          | 10            | 100  | 1,00              | 0,80        | 1,0  |
| Balingen   | 33           | 33          | 10            | 100  | 1,00              | 0,80        | 1,0  |
| Balingen   | 34           | 34          | 10            | 100  | 1,00              | 0,80        | 1,0  |
| Balingen   | 35           | 35          | 10            | 100  | 1,00              | 0,80        | 1,0  |
| Balingen   | 36           | 36          | 10            | 100  | 1,00              | 0,80        | 1,0  |
| Balingen   | 37           | 37          | 10            | 100  | 1,00              | 0,80        | 1,0  |
| Balingen   | 38           | 38          | 10            | 100  | 1,00              | 0,80        | 1,0  |
| Balingen   | 39           | 39          | 10            | 100  | 1,00              | 0,80        | 1,0  |
| Balingen   | 40           | 40          | 10            | 100  | 1,00              | 0,80        | 1,0  |
| Balingen   | 41           | 41          | 10            | 100  | 1,00              | 0,80        | 1,0  |
| Balingen   | 42           | 42          | 10            | 100  | 1,00              | 0,80        | 1,0  |
| Balingen   | 43           | 43          | 10            | 100  | 1,00              | 0,80        | 1,0  |
| Balingen   | 44           | 44          | 10            | 100  | 1,00              | 0,80        | 1,0  |
| Balingen   | 45           | 45          | 10            | 100  | 1,00              | 0,80        | 1,0  |
| Balingen   | 46           | 46          | 10            | 100  | 1,00              | 0,80        | 1,0  |
| Balingen   | 47           | 47          | 10            | 100  | 1,00              | 0,80        | 1,0  |
| Balingen   | 48           | 48          | 10            | 100  | 1,00              | 0,80        | 1,0  |
| Balingen   | 49           | 49          | 10            | 100  | 1,00              | 0,80        | 1,0  |
| Balingen   | 50           | 50          | 10            | 100  | 1,00              | 0,80        | 1,0  |
| Balingen   | 51           | 51          | 10            | 100  | 1,00              | 0,80        | 1,0  |
| Balingen   | 52           | 52          | 10            | 100  | 1,00              | 0,80        | 1,0  |
| Balingen   | 53           | 53          | 10            | 100  | 1,00              | 0,80        | 1,0  |
| Balingen   | 54           | 54          | 10            | 100  | 1,00              | 0,80        | 1,0  |
| Balingen   | 55           | 55          | 10            | 100  | 1,00              | 0,80        | 1,0  |
| Balingen   | 56           | 56          | 10            | 100  | 1,00              | 0,80        | 1,0  |
| Balingen   | 57           | 57          | 10            | 100  | 1,00              | 0,80        | 1,0  |
| Balingen   | 58           | 58          | 10            | 100  | 1,00              | 0,80        | 1,0  |
| Balingen   | 59           | 59          | 10            | 100  | 1,00              | 0,80        | 1,0  |
| Balingen   | 60           | 60          | 10            | 100  | 1,00              | 0,80        | 1,0  |
| Balingen   | 61           | 61          | 10            | 100  | 1,00              | 0,80        | 1,0  |
| Balingen   | 62           | 62          | 10            | 100  | 1,00              | 0,80        | 1,0  |
| Balingen   | 63           | 63          | 10            | 100  | 1,00              | 0,80        | 1,0  |
| Balingen   | 64           | 64          | 10            | 100  | 1,00              | 0,80        | 1,0  |
| Balingen   | 65           | 65          | 10            | 100  | 1,00              | 0,80        | 1,0  |
| Balingen   | 66           | 66          | 10            | 100  | 1,00              | 0,80        | 1,0  |
| Balingen   | 67           | 67          | 10            | 100  | 1,00              | 0,80        | 1,0  |
| Balingen   | 68           | 68          | 10            | 100  | 1,00              | 0,80        | 1,0  |
| Balingen   | 69           | 69          | 10            | 100  | 1,00              | 0,80        | 1,0  |
| Balingen   | 70           | 70          | 10            | 100  | 1,00              | 0,80        | 1,0  |
| Balingen   | 71           | 71          | 10            | 100  | 1,00              | 0,80        | 1,0  |
| Balingen   | 72           | 72          | 10            | 100  | 1,00              | 0,80        | 1,0  |
| Balingen   | 73           | 73          | 10            | 100  | 1,00              | 0,80        | 1,0  |
| Balingen   | 74           | 74          | 10            | 100  | 1,00              | 0,80        | 1,0  |
| Balingen   | 75           | 75          | 10            | 100  | 1,00              | 0,80        | 1,0  |
| Balingen   | 76           | 76          | 10            | 100  | 1,00              | 0,80        | 1,0  |
| Balingen   | 77           | 77          | 10            | 100  | 1,00              | 0,80        | 1,0  |
| Balingen   | 78           | 78          | 10            | 100  | 1,00              | 0,80        | 1,0  |
| Balingen   | 79           | 79          | 10            | 100  | 1,00              | 0,80        | 1,0  |
| Balingen   | 80           | 80          | 10            | 100  | 1,00              | 0,80        | 1,0  |
| Balingen   | 81           | 81          | 10            | 100  | 1,00              | 0,80        | 1,0  |
| Balingen   | 82           | 82          | 10            | 100  | 1,00              | 0,80        | 1,0  |
| Balingen   | 83           | 83          | 10            | 100  | 1,00              | 0,80        | 1,0  |
| Balingen   | 84           | 84          | 10            | 100  | 1,00              | 0,80        | 1,0  |
| Balingen   | 85           | 85          | 10            | 100  | 1,00              | 0,80        | 1,0  |
| Balingen   | 86           | 86          | 10            | 100  | 1,00              | 0,80        | 1,0  |
| Balingen   | 87           | 87          | 10            | 100  | 1,00              | 0,80        | 1,0  |
| Balingen   | 88           | 88          | 10            | 100  | 1,00              | 0,80        | 1,0  |
| Balingen   | 89           | 89          | 10            | 100  | 1,00              | 0,80        | 1,0  |
| Balingen   | 90           | 90          | 10            | 100  | 1,00              | 0,80        | 1,0  |
| Balingen   | 91           | 91          | 10            | 100  | 1,00              | 0,80        | 1,0  |
| Balingen   | 92           | 92          | 10            | 100  | 1,00              | 0,80        | 1,0  |
| Balingen   | 93           | 93          | 10            | 100  | 1,00              | 0,80        | 1,0  |
| Balingen   | 94           | 94          | 10            | 100  | 1,00              | 0,80        | 1,0  |
| Balingen   | 95           | 95          | 10            | 100  | 1,00              | 0,80        | 1,0  |
| Balingen   | 96           | 96          | 10            | 100  | 1,00              | 0,80        | 1,0  |
| Balingen   | 97           | 97          | 10            | 100  | 1,00              | 0,80        | 1,0  |
| Balingen   | 98           | 98          | 10            | 100  | 1,00              | 0,80        | 1,0  |
| Balingen   | 99           | 99          | 10            | 100  | 1,00              | 0,80        | 1,0  |
| Balingen   | 100          | 100         | 10            | 100  | 1,00              | 0,80        | 1,0  |

**Umsätze in den vierzehn Wirtschaftsjahren 1925—35.**

| Wirtschaftsjahr | 1925 bis   |            |                           | Die Zahl der Export- und Import-Verträge für den Zeitraum vom 1. April 1925 bis zum 31. März 1935 | Währungsverhältnisse |            | Die durch Export- und Import-Verträge geschaffene Handelsverflechtung |
|-----------------|------------|------------|---------------------------|---|----------------------|------------|---|
|                 | April 1925 | April 1926 | Ende des Wirtschaftsjahrs |   | April 1925           | April 1935 |   |
| 1               | 2          | 3          | 4                         | 5   | 6                    | 7          | 8   |
| Aden            | 20         | 20         | 20                        | 20  | 0,25                 | 0,25       | 2,0   |
| Arabien         | 20         | 20         | 20                        | 20  | 0,25                 | 0,25       | 2,0   |
| Ägypten         | 20         | 20         | 21                        | 20  | 0,25                 | 0,25       | 2,0   |
| Äthiopien       | 20         | 20         | 24                        | 20  | 0,25                 | 0,25       | 2,0   |
| Bahamas         | 20         | 20         | 20                        | 20  | 0,25                 | 0,25       | 2,0   |
| Bahrein         | 20         | 20         | 20                        | 20  | 0,25                 | 0,25       | 2,0   |
| Bangladesch     | 20         | 20         | 20                        | 20  | 0,25                 | 0,25       | 2,0   |
| Bombay          | 20         | 20         | 20                        | 20  | 0,25                 | 0,25       | 2,0   |
| Burma           | 20         | 20         | 20                        | 20  | 0,25                 | 0,25       | 2,0   |
| China           | 20         | 20         | 20                        | 20  | 0,25                 | 0,25       | 2,0   |
| Ceylon          | 20         | 20         | 20                        | 20  | 0,25                 | 0,25       | 2,0   |
| Indonesien      | 20         | 20         | 20                        | 20  | 0,25                 | 0,25       | 2,0   |
| Japan           | 20         | 20         | 20                        | 20  | 0,25                 | 0,25       | 2,0   |
| Korea           | 20         | 20         | 20                        | 20  | 0,25                 | 0,25       | 2,0   |
| Malaya          | 20         | 20         | 20                        | 20  | 0,25                 | 0,25       | 2,0   |
| Philippinen     | 20         | 20         | 20                        | 20  | 0,25                 | 0,25       | 2,0   |
| Siam            | 20         | 20         | 20                        | 20  | 0,25                 | 0,25       | 2,0   |
| Sri Lanka       | 20         | 20         | 20                        | 20  | 0,25                 | 0,25       | 2,0   |
| Südamerika      | 20         | 20         | 20                        | 20  | 0,25                 | 0,25       | 2,0   |
| Taiwan          | 20         | 20         | 20                        | 20  | 0,25                 | 0,25       | 2,0   |
| Tibet           | 20         | 20         | 20                        | 20  | 0,25                 | 0,25       | 2,0   |
| Ungarn          | 20         | 20         | 20                        | 20  | 0,25                 | 0,25       | 2,0   |
| Vietnam         | 20         | 20         | 20                        | 20  | 0,25                 | 0,25       | 2,0   |
| Yokohama        | 20         | 20         | 20                        | 20  | 0,25                 | 0,25       | 2,0   |
| Zentralamerika  | 20         | 20         | 20                        | 20  | 0,25                 | 0,25       | 2,0   |
| <b>Gesamt</b>   |            | 200        | 200                       |   |                      |            | 2,0   |
| Ägypten         | 20         | 20         | 20                        | 20  | 0,25                 | 0,25       | 2,0   |
| Arabien         | 20         | 20         | 20                        | 20  | 0,25                 | 0,25       | 2,0   |
| Äthiopien       | 20         | 20         | 20                        | 20  | 0,25                 | 0,25       | 2,0   |
| Bahamas         | 20         | 20         | 20                        | 20  | 0,25                 | 0,25       | 2,0   |
| Bahrein         | 20         | 20         | 20                        | 20  | 0,25                 | 0,25       | 2,0   |
| Bangladesch     | 20         | 20         | 20                        | 20  | 0,25                 | 0,25       | 2,0   |
| Bombay          | 20         | 20         | 20                        | 20  | 0,25                 | 0,25       | 2,0   |
| Burma           | 20         | 20         | 20                        | 20  | 0,25                 | 0,25       | 2,0   |
| China           | 20         | 20         | 20                        | 20  | 0,25                 | 0,25       | 2,0   |
| Ceylon          | 20         | 20         | 20                        | 20  | 0,25                 | 0,25       | 2,0   |
| Indonesien      | 20         | 20         | 20                        | 20  | 0,25                 | 0,25       | 2,0   |
| Japan           | 20         | 20         | 20                        | 20  | 0,25                 | 0,25       | 2,0   |
| Korea           | 20         | 20         | 20                        | 20  | 0,25                 | 0,25       | 2,0   |
| Malaya          | 20         | 20         | 20                        | 20  | 0,25                 | 0,25       | 2,0   |
| Philippinen     | 20         | 20         | 20                        | 20  | 0,25                 | 0,25       | 2,0   |
| Siam            | 20         | 20         | 20                        | 20  | 0,25                 | 0,25       | 2,0   |
| Sri Lanka       | 20         | 20         | 20                        | 20  | 0,25                 | 0,25       | 2,0   |
| Südamerika      | 20         | 20         | 20                        | 20  | 0,25                 | 0,25       | 2,0   |
| Taiwan          | 20         | 20         | 20                        | 20  | 0,25                 | 0,25       | 2,0   |
| Tibet           | 20         | 20         | 20                        | 20  | 0,25                 | 0,25       | 2,0   |
| Ungarn          | 20         | 20         | 20                        | 20  | 0,25                 | 0,25       | 2,0   |
| Vietnam         | 20         | 20         | 20                        | 20  | 0,25                 | 0,25       | 2,0   |
| Yokohama        | 20         | 20         | 20                        | 20  | 0,25                 | 0,25       | 2,0   |
| Zentralamerika  | 20         | 20         | 20                        | 20  | 0,25                 | 0,25       | 2,0   |
| <b>Gesamt</b>   |            | 200        | 200                       |   |                      |            | 2,0   |

Währungsverhältnisse 1925—35. 2. Band S. 105.











Tab. 11

Verkaufte Plätze, Zahl der Magistralen und Magistrale.

| Bezirk    | Station        | Magistralen                |             |             | Zahlen der Magistrale |
|-----------|----------------|----------------------------|-------------|-------------|-----------------------|
|           |                | Verkaufte Plätze (1890/91) | Zahl (1890) | Zahl (1891) |                       |
| Stuttgart | 1. Altmühlbach | 140,0                      | 2           | 2           | 1. 1891 Juli 27       |
|           | 2. Adeln       | 14,0                       | 1           | 1           | 2. 1891 Juli 28       |
|           | 3. Buchsberg   | 120,0                      | 2           | 2           | 1. 1891 Juli 28       |
|           | 4. Buch        | —                          | —           | —           | 2. 1891 Juli 28       |
|           | 5. Chiemsee    | 80,0                       | 1           | 1           | 1. 1891 Juli 28       |
|           | 6. Dornburg    | —                          | —           | —           | —                     |
|           | 7. Fachsen     | —                          | —           | —           | —                     |
|           | 8. Gail        | 120,0                      | 2           | 2           | 1. 1891 Juli 27       |
|           | 9. Gailberg    | 121,7                      | 2           | 2           | 2. 1891 Juli 28       |
|           | 10. Gailbach   | 202,0                      | 2           | 2           | 1. 1891 Juli 28       |
|           | 11. Gailberg   | —                          | —           | —           | 2. 1891 Juli 28       |
|           | 12. Gailberg   | —                          | —           | —           | 3. 1891 Juli 28       |
|           | 13. Gailberg   | —                          | —           | —           | 4. 1891 Juli 28       |
|           | 14. Gailberg   | —                          | —           | —           | 5. 1891 Juli 28       |
|           | 15. Gailberg   | —                          | —           | —           | 6. 1891 Juli 28       |
|           | 16. Gailberg   | —                          | —           | —           | 7. 1891 Juli 28       |
|           | 17. Gailberg   | —                          | —           | —           | 8. 1891 Juli 28       |
|           | 18. Gailberg   | —                          | —           | —           | 9. 1891 Juli 28       |
|           | 19. Gailberg   | —                          | —           | —           | 10. 1891 Juli 28      |
|           | 20. Gailberg   | —                          | —           | —           | 11. 1891 Juli 28      |
|           | 21. Gailberg   | —                          | —           | —           | 12. 1891 Juli 28      |
|           | 22. Gailberg   | —                          | —           | —           | 13. 1891 Juli 28      |
|           | 23. Gailberg   | —                          | —           | —           | 14. 1891 Juli 28      |
|           | 24. Gailberg   | —                          | —           | —           | 15. 1891 Juli 28      |
|           | 25. Gailberg   | —                          | —           | —           | 16. 1891 Juli 28      |
|           | 26. Gailberg   | —                          | —           | —           | 17. 1891 Juli 28      |
|           | 27. Gailberg   | —                          | —           | —           | 18. 1891 Juli 28      |
|           | 28. Gailberg   | —                          | —           | —           | 19. 1891 Juli 28      |
|           | 29. Gailberg   | —                          | —           | —           | 20. 1891 Juli 28      |
|           | 30. Gailberg   | —                          | —           | —           | 21. 1891 Juli 28      |
|           | 31. Gailberg   | —                          | —           | —           | 22. 1891 Juli 28      |
|           | 32. Gailberg   | —                          | —           | —           | 23. 1891 Juli 28      |
|           | 33. Gailberg   | —                          | —           | —           | 24. 1891 Juli 28      |
| Baden     | 1. Badener     | 100,0                      | 2           | 2           | 1. 1891 Juli 28       |
|           | 2. Badener     | —                          | —           | —           | 2. 1891 Juli 28       |
|           | 3. Badener     | 100,0                      | 2           | 2           | 1. 1891 Juli 28       |

Vertheilung der Kapitale in den einzelnen Gesellschaften.

| Gesellschaft | Name               | Kapital     |               |               | Anzahl der Aktien  |  |
|--------------|--------------------|-------------|---------------|---------------|--|--|
|              |                    | in Mark     | in Reichsmark | in Reichsmark |  |  |
| Eisenbahnen  | 1. Rheinische      | 100,0       | 0             | 0             | 1. 1891 Aug. 1.<br>2. 1895 Jan. 15.<br>3. 1900 Jan. 15.  |  |
|              | 4. Elbische        | 100,0       | 0             | 0             | 1. 1899 Jan. 15.<br>2. 1900 Jan. 15.   |  |
|              | 5. Preussische     | 100,0       | 0             | 0             | 1. 1899 Jan. 15.   |  |
|              | 6. Westfälische    | 100,0       | 0             | 0             | 1. 1900 Jan. 15.   |  |
|              | 7. Norddeutsche    | 100,0       | 0             | 0             | 1. 1899 Jan. 15.<br>2. 1900 Jan. 15.<br>3. 1900 Jan. 15.<br>4. 1900 Jan. 15.<br>5. 1900 Jan. 15.<br>6. 1900 Jan. 15. |  |
|              | 8. Ostpreussische  | 100,0       | 0             | 0             | 1. 1900 Jan. 15.   |  |
|              | 9. Mitteldeutsche  | 100,0       | 0             | 0             | 1. 1900 Jan. 15.   |  |
|              | 10. Sächsische     | 100,0       | 0             | 0             | 1. 1900 Jan. 15.   |  |
|              | 11. Thüringische   | 100,0       | 0             | 0             | 1. 1900 Jan. 15.   |  |
|              | 12. Hannoversche   | 100,0       | 0             | 0             | 1. 1900 Jan. 15.   |  |
|              | 13. Schlesische    | 100,0       | 0             | 0             | 1. 1900 Jan. 15.   |  |
|              | 14. Westfälische   | 100,0       | 0             | 0             | 1. 1900 Jan. 15.   |  |
|              | 15. Ostpreussische | 100,0       | 0             | 0             | 1. 1900 Jan. 15.   |  |
|              | 16. Mitteldeutsche | 100,0       | 0             | 0             | 1. 1900 Jan. 15.   |  |
|              | 17. Norddeutsche   | 100,0       | 0             | 0             | 1. 1900 Jan. 15.   |  |
|              | 18. Rheinische     | 100,0       | 0             | 0             | 1. 1900 Jan. 15.   |  |
|              | 19. Elbische       | 100,0       | 0             | 0             | 1. 1900 Jan. 15.   |  |
|              | 20. Preussische    | 100,0       | 0             | 0             | 1. 1900 Jan. 15.   |  |
|              | 21. Westfälische   | 100,0       | 0             | 0             | 1. 1900 Jan. 15.   |  |
|              | Banken             | 1. Deutsche | 100,0         | 0             | 0  | 1. 1891 Aug. 15.<br>2. 1900 Jan. 15.<br>3. 1900 Jan. 15.<br>4. 1900 Jan. 15. |

\*) Früher Kaiserbank

Nacht) Tab. II

Verkaufte Plätze, Zahl der Regelsätze und Regelplätze.

| Classenart      | Name           | Der einzelnen Verkaufsorten        |                    |                     | Datum der Regelsätze  |
|-----------------|----------------|------------------------------------|--------------------|---------------------|---|
|                 |                | Verkaufte Plätze (Zahl, 1890-1900) | Regel-sätze (Zahl) | Regel-plätze (Zahl) |   |
| Einkaufsstellen | 1. Albstadt    | 120,0                              | 5                  | 5                   | 1. 1890 Juni 21<br>2. 1900 Juni 22<br>3. 1900 Juni 2  |
|                 | 2. Balingen    | 120,0                              | 4                  | 4                   | 1. 1900 Juni 23<br>2. 1900 Juni 5.<br>3. 1900 Juni 23<br>4. 1900 Juni 4                       |
|                 | 3. Bietzenhain | 120,0                              | 2                  | 2                   | 1. 1900 Juni 23<br>2. 1900 Juni 4   |
|                 | 4. Bietzenhain | 120,0                              | 4                  | 4                   | 1. 1897 Juni 7<br>2. 1900 Juli 20<br>3. 1900 Juni 19.<br>4. 1900 Juli 20                      |
|                 | 5. Bietzenhain | 40,0                               | 1                  | 1                   | 1. 1900 Juni 9  |
|                 | 7. Dornhain    | 200,0                              | 5                  | 5                   | 1. 1900 Aug. 27<br>2. 1900 Juni 21<br>3. 1900 Juli 20.<br>4. 1900 Juni 20<br>5. 1900 Juni 21. |
|                 | 8. Dornhain    | 120,0                              | 4                  | 4                   | 1. 1894 Aug. 26.<br>2. 1900 Juni 19.<br>3. 1900 Aug. 26.<br>4. 1900 Juni 9.                   |
|                 | 9. Dornhain    | 200,0                              | 2                  | 2                   | 1. 1900 Aug. 26<br>2. 1900 Juli 20  |
|                 | 10. Dornhain   | 200,0                              | 5                  | 5                   | 1. 1900 Juni 21<br>2. 1900 Juni 21<br>3. 1900 Juni 21.<br>4. 1900 Juli 4.<br>5. 1900 Juni 21  |
|                 | 11. Dornhain   | 400,0                              | 5                  | 5                   | 1. 1897 Juni 19<br>2. 1900 Juni 22<br>3. 1900 Juni 27<br>4. 1900 Juli 20<br>5. 1900 Juli 2    |
|                 | 12. Dornhain   | 100,0                              | 4                  | 4                   | 1. 1900 Aug. 27<br>2. 1900 Juni 21.<br>3. 1900 Juli 20<br>4. 1900 Juli 20.                    |
|                 | 13. Dornhain   | 400,0                              | 4                  | 4                   | 1. 1898 Aug. 27<br>2. 1900 Juli 20<br>3. 1900 Juli 20<br>4. 1900 Juli 20                      |
|                 | 14. Dornhain   | 1,0                                | 1                  | 1                   | 1. 1900 Juni 21   |
|                 | 15. Dornhain   | 200,0                              | 4                  | 4                   | 1. 1894 Juni 21<br>2. 1900 Juni 21.<br>3. 1900 Juli 20<br>4. 1900 Juli 20                     |

Verzeichnis der Bayerische in den rheinischen Grenzorten.

| Ortswort    | Name         | Der rheinische Grenzort  |             |            | Datum der Expedition   |
|-------------|--------------|--------------------------|-------------|------------|--|
|             |              | Verzeichnis 1870-1871 in | Regt. Jahre | Regt. Tage |  |
| Bayerische  | 1. Bismarck  | 100,0                    | 1           | 1          | 1. 1870 Juni 11.<br>2. 1870 Juni 12.<br>3. 1870 Juni 13.<br>4. 1870 Juni 14.<br>5. 1870 Juni 15.<br>6. 1870 Juni 16.<br>7. 1870 Juni 17.<br>8. 1870 Juni 18.   |
|             | 2. Bismarck  | 100,0                    | 1           | 1          | 9. 1870 Juni 19.<br>10. 1870 Juni 20.<br>11. 1870 Juni 21.<br>12. 1870 Juni 22.<br>13. 1870 Juni 23.<br>14. 1870 Juni 24.<br>15. 1870 Juni 25.   |
|             | 3. Bismarck  | 100,0                    | 1           | 1          | 16. 1870 Juni 26.<br>17. 1870 Juni 27.<br>18. 1870 Juni 28.<br>19. 1870 Juni 29.<br>20. 1870 Juni 30.<br>21. 1870 Juli 1.<br>22. 1870 Juli 2.<br>23. 1870 Juli 3.<br>24. 1870 Juli 4.<br>25. 1870 Juli 5.<br>26. 1870 Juli 6.<br>27. 1870 Juli 7.<br>28. 1870 Juli 8.<br>29. 1870 Juli 9.<br>30. 1870 Juli 10.<br>31. 1870 Juli 11.  |
|             | 4. Bismarck  | 100,0                    | 1           | 1          | 32. 1870 Juli 12.<br>33. 1870 Juli 13.<br>34. 1870 Juli 14.<br>35. 1870 Juli 15.<br>36. 1870 Juli 16.<br>37. 1870 Juli 17.<br>38. 1870 Juli 18.<br>39. 1870 Juli 19.<br>40. 1870 Juli 20.<br>41. 1870 Juli 21.<br>42. 1870 Juli 22.<br>43. 1870 Juli 23.<br>44. 1870 Juli 24.<br>45. 1870 Juli 25.<br>46. 1870 Juli 26.<br>47. 1870 Juli 27.<br>48. 1870 Juli 28.<br>49. 1870 Juli 29.<br>50. 1870 Juli 30.<br>51. 1870 Juli 31. |
|             | 5. Bismarck  | 100,0                    | 1           | 1          | 52. 1870 Juli 31.  |
|             | 6. Bismarck  | 100,0                    | 1           | 1          | 53. 1870 Juli 31.  |
|             | 7. Bismarck  | 100,0                    | 1           | 1          | 54. 1870 Juli 31.  |
|             | 8. Bismarck  | 100,0                    | 1           | 1          | 55. 1870 Juli 31.  |
|             | 9. Bismarck  | 100,0                    | 1           | 1          | 56. 1870 Juli 31.  |
|             | 10. Bismarck | 100,0                    | 1           | 1          | 57. 1870 Juli 31.  |
|             | 11. Bismarck | 100,0                    | 1           | 1          | 58. 1870 Juli 31.  |
|             | 12. Bismarck | 100,0                    | 1           | 1          | 59. 1870 Juli 31.  |
|             | 13. Bismarck | 100,0                    | 1           | 1          | 60. 1870 Juli 31.  |
|             | 14. Bismarck | 100,0                    | 1           | 1          | 61. 1870 Juli 31.  |
|             | 15. Bismarck | 100,0                    | 1           | 1          | 62. 1870 Juli 31.  |
| Preussische | 1. Bismarck  | 100,0                    | 1           | 1          | 63. 1870 Juli 31.  |
|             | 2. Bismarck  | 100,0                    | 1           | 1          | 64. 1870 Juli 31.  |
|             | 3. Bismarck  | 100,0                    | 1           | 1          | 65. 1870 Juli 31.  |
|             | 4. Bismarck  | 100,0                    | 1           | 1          | 66. 1870 Juli 31.  |
|             | 5. Bismarck  | 100,0                    | 1           | 1          | 67. 1870 Juli 31.  |
|             | 6. Bismarck  | 100,0                    | 1           | 1          | 68. 1870 Juli 31.  |
|             | 7. Bismarck  | 100,0                    | 1           | 1          | 69. 1870 Juli 31.  |
|             | 8. Bismarck  | 100,0                    | 1           | 1          | 70. 1870 Juli 31.  |
|             | 9. Bismarck  | 100,0                    | 1           | 1          | 71. 1870 Juli 31.  |
|             | 10. Bismarck | 100,0                    | 1           | 1          | 72. 1870 Juli 31.  |
|             | 11. Bismarck | 100,0                    | 1           | 1          | 73. 1870 Juli 31.  |
|             | 12. Bismarck | 100,0                    | 1           | 1          | 74. 1870 Juli 31.  |
|             | 13. Bismarck | 100,0                    | 1           | 1          | 75. 1870 Juli 31.  |
|             | 14. Bismarck | 100,0                    | 1           | 1          | 76. 1870 Juli 31.  |
|             | 15. Bismarck | 100,0                    | 1           | 1          | 77. 1870 Juli 31.  |



1740p. 11.

Verkaufte Fässer, Zahl der Regelscheine und Regelscheine.

| Ortsname            | Name          | Der einzelnen Fässer zu            |                        |                       | Kasse<br>der<br>Regelscheine.  |
|---------------------|---------------|------------------------------------|------------------------|-----------------------|--|
|                     |               | Vollpreis<br>1800<br>1800-11<br>in | Regel<br>Preis<br>1800 | Regel<br>Lohn<br>1800 |  |
| Städt.<br>Kaufleute | 1. Heinsdorf  | 1807                               | 0                      | 2                     | 1. 1800 Juli 01.<br>2. 1807 Juni 02.   |
|                     | 2. Heinsdorf  | 1808                               | 0                      | 2                     | 1. 1800 Aug. 1.<br>2. 1808 Juli 02.<br>3. 1808 Juli 04.  |
|                     | 3. Heinsdorf  | 1808                               | 0                      | 0                     | 1. 1800 Aug. 1.<br>2. 1808 Juli 04.  |
|                     | 4. Heinsdorf  | 1808                               | 0                      | 0                     | 1. 1800 Aug. 1.<br>2. 1808 Juli 05.  |
|                     | 5. Heinsdorf  | 1808                               | 0                      | 0                     | 1. 1800 Aug. 1.<br>2. 1808 Juli 04.  |
|                     | 6. Heinsdorf  | 1808                               | 7                      | 0                     | 1. 1800 Aug. 1.<br>2. 1808 Juli 02.<br>3. 1808 Juli 05.<br>4. 1808 Juli 05.<br>5. 1808 Juli 05.<br>6. 1808 Juli 05.<br>7. 1808 Aug. 02.<br>8. 1808 Juli 4.   |
|                     | 7. Heinsdorf  | 1808                               | 0                      | 0                     | 1. 1800 Aug. 1.<br>2. 1808 Juli 02.<br>3. 1808 Juli 05.  |
|                     | 8. Heinsdorf  | 1808                               | 1                      | 1                     | 1. 1800 Juli 04.<br>2. 1808 Juli 05.   |
|                     | 9. Heinsdorf  | 1808                               | 0                      | 0                     | 1. 1800 Aug. 1.<br>2. 1808 Aug. 02.<br>3. 1808 Juli 04.<br>4. 1808 Juli 04.  |
|                     | 10. Heinsdorf | 1808                               | 0                      | 0                     | 1. 1800 Aug. 1.<br>2. 1808 Juli 04.  |
|                     | 11. Heinsdorf | 1808                               | 0                      | 0                     | 1. 1800 Juli 04.<br>2. 1808 Juli 04.<br>3. 1808 Juli 04.<br>4. 1808 Juli 04.   |
|                     | 12. Heinsdorf | 1808                               | 0                      | 0                     | 1. 1800 Juli 04.<br>2. 1808 Juli 04.<br>3. 1808 Juli 04.<br>4. 1808 Juli 04.   |
|                     | 13. Heinsdorf | 1808                               | 0                      | 0                     | 1. 1800 Juli 04.<br>2. 1808 Juli 04.   |
|                     | 14. Heinsdorf | 1808                               | 0                      | 0                     | 1. 1800 Juli 04.<br>2. 1808 Juli 04.   |
|                     | 15. Heinsdorf | 1808                               | 0                      | 0                     | 1. 1800 Juli 04.<br>2. 1808 Juli 04.   |
|                     | 16. Heinsdorf | 1808                               | 0                      | 0                     | 1. 1800 Juli 04.<br>2. 1808 Juli 04.   |
|                     | 17. Heinsdorf | 1808                               | 0                      | 0                     | 1. 1800 Juli 04.<br>2. 1808 Juli 04.   |
|                     | 18. Heinsdorf | 1808                               | 0                      | 0                     | 1. 1800 Juli 04.<br>2. 1808 Juli 04.   |
|                     | 19. Heinsdorf | 1808                               | 0                      | 0                     | 1. 1800 Juli 04.<br>2. 1808 Juli 04.   |
|                     | 20. Heinsdorf | 1808                               | 0                      | 0                     | 1. 1800 Juli 04.<br>2. 1808 Juli 04.   |
| Gesamt              | 1. Gesamt     | 1808                               | 0                      | 0                     | 1. 1800 Juli 04.<br>2. 1808 Juli 04.<br>3. 1808 Juli 04.<br>4. 1808 Juli 04.<br>5. 1808 Juli 04.<br>6. 1808 Juli 04.<br>7. 1808 Juli 04.<br>8. 1808 Juli 04. |

Der Bestand der Kapitale in den rheinischen Gemeinden.

| Gemeinde   | Name              | Der rheinische Bestand |                   |                   | Datum der Kapitalbildung |
|------------|-------------------|------------------------|-------------------|-------------------|--------------------------|
|            |                   | Kapital<br>in<br>M.    | Anteil<br>in<br>% | Anteil<br>in<br>% |                          |
| Köln       | 1. Oberkass.      | 1.400,0                | 0                 | 0                 | 1. 1870 Juli 10.         |
|            | 2. Mittelkass.    |                        |                   |                   | 2. 1870 Juli 10.         |
|            | 3. Unterkass.     |                        |                   |                   | 3. 1870 Juli 10.         |
|            | 4. 1870 Juli 10.  |                        |                   |                   |                          |
|            | 5. 1870 Juli 10.  |                        |                   |                   |                          |
|            | 6. 1870 Juli 10.  |                        |                   |                   |                          |
|            | 7. 1870 Juli 10.  |                        |                   |                   |                          |
|            | 8. 1870 Juli 10.  |                        |                   |                   |                          |
|            | 9. 1870 Juli 10.  |                        |                   |                   |                          |
|            | 10. 1870 Juli 10. |                        |                   |                   |                          |
|            | 11. 1870 Juli 10. |                        |                   |                   |                          |
|            | 12. 1870 Juli 10. |                        |                   |                   |                          |
| Düsseldorf | 1. Oberkass.      | 1.000,0                | 0                 | 0                 | 1. 1870 Juli 10.         |
|            | 2. Mittelkass.    |                        |                   |                   | 2. 1870 Juli 10.         |
|            | 3. Unterkass.     |                        |                   |                   | 3. 1870 Juli 10.         |
|            | 4. 1870 Juli 10.  |                        |                   |                   |                          |
|            | 5. 1870 Juli 10.  |                        |                   |                   |                          |
|            | 6. 1870 Juli 10.  |                        |                   |                   |                          |
|            | 7. 1870 Juli 10.  |                        |                   |                   |                          |
|            | 8. 1870 Juli 10.  |                        |                   |                   |                          |
|            | 9. 1870 Juli 10.  |                        |                   |                   |                          |
|            | 10. 1870 Juli 10. |                        |                   |                   |                          |
|            | 11. 1870 Juli 10. |                        |                   |                   |                          |
|            | 12. 1870 Juli 10. |                        |                   |                   |                          |
| Aachen     | 1. Oberkass.      | 1.000,0                | 0                 | 0                 | 1. 1870 Juli 10.         |
|            | 2. Mittelkass.    |                        |                   |                   | 2. 1870 Juli 10.         |
|            | 3. Unterkass.     |                        |                   |                   | 3. 1870 Juli 10.         |
|            | 4. 1870 Juli 10.  |                        |                   |                   |                          |
|            | 5. 1870 Juli 10.  |                        |                   |                   |                          |
|            | 6. 1870 Juli 10.  |                        |                   |                   |                          |
|            | 7. 1870 Juli 10.  |                        |                   |                   |                          |
|            | 8. 1870 Juli 10.  |                        |                   |                   |                          |
|            | 9. 1870 Juli 10.  |                        |                   |                   |                          |
|            | 10. 1870 Juli 10. |                        |                   |                   |                          |
|            | 11. 1870 Juli 10. |                        |                   |                   |                          |
|            | 12. 1870 Juli 10. |                        |                   |                   |                          |
| Trier      | 1. Oberkass.      | 1.000,0                | 0                 | 0                 | 1. 1870 Juli 10.         |
|            | 2. Mittelkass.    |                        |                   |                   | 2. 1870 Juli 10.         |
|            | 3. Unterkass.     |                        |                   |                   | 3. 1870 Juli 10.         |
|            | 4. 1870 Juli 10.  |                        |                   |                   |                          |
|            | 5. 1870 Juli 10.  |                        |                   |                   |                          |
|            | 6. 1870 Juli 10.  |                        |                   |                   |                          |
|            | 7. 1870 Juli 10.  |                        |                   |                   |                          |
|            | 8. 1870 Juli 10.  |                        |                   |                   |                          |
|            | 9. 1870 Juli 10.  |                        |                   |                   |                          |
|            | 10. 1870 Juli 10. |                        |                   |                   |                          |
|            | 11. 1870 Juli 10. |                        |                   |                   |                          |
|            | 12. 1870 Juli 10. |                        |                   |                   |                          |
| Bonn       | 1. Oberkass.      | 1.000,0                | 0                 | 0                 | 1. 1870 Juli 10.         |
|            | 2. Mittelkass.    |                        |                   |                   | 2. 1870 Juli 10.         |
|            | 3. Unterkass.     |                        |                   |                   | 3. 1870 Juli 10.         |
|            | 4. 1870 Juli 10.  |                        |                   |                   |                          |
|            | 5. 1870 Juli 10.  |                        |                   |                   |                          |
|            | 6. 1870 Juli 10.  |                        |                   |                   |                          |
|            | 7. 1870 Juli 10.  |                        |                   |                   |                          |
|            | 8. 1870 Juli 10.  |                        |                   |                   |                          |
|            | 9. 1870 Juli 10.  |                        |                   |                   |                          |
|            | 10. 1870 Juli 10. |                        |                   |                   |                          |
|            | 11. 1870 Juli 10. |                        |                   |                   |                          |
|            | 12. 1870 Juli 10. |                        |                   |                   |                          |
| Münster    | 1. Oberkass.      | 1.000,0                | 0                 | 0                 | 1. 1870 Juli 10.         |
|            | 2. Mittelkass.    |                        |                   |                   | 2. 1870 Juli 10.         |
|            | 3. Unterkass.     |                        |                   |                   | 3. 1870 Juli 10.         |
|            | 4. 1870 Juli 10.  |                        |                   |                   |                          |
|            | 5. 1870 Juli 10.  |                        |                   |                   |                          |
|            | 6. 1870 Juli 10.  |                        |                   |                   |                          |
|            | 7. 1870 Juli 10.  |                        |                   |                   |                          |
|            | 8. 1870 Juli 10.  |                        |                   |                   |                          |
|            | 9. 1870 Juli 10.  |                        |                   |                   |                          |
|            | 10. 1870 Juli 10. |                        |                   |                   |                          |
|            | 11. 1870 Juli 10. |                        |                   |                   |                          |
|            | 12. 1870 Juli 10. |                        |                   |                   |                          |
| Krefeld    | 1. Oberkass.      | 1.000,0                | 0                 | 0                 | 1. 1870 Juli 10.         |
|            | 2. Mittelkass.    |                        |                   |                   | 2. 1870 Juli 10.         |
|            | 3. Unterkass.     |                        |                   |                   | 3. 1870 Juli 10.         |
|            | 4. 1870 Juli 10.  |                        |                   |                   |                          |
|            | 5. 1870 Juli 10.  |                        |                   |                   |                          |
|            | 6. 1870 Juli 10.  |                        |                   |                   |                          |
|            | 7. 1870 Juli 10.  |                        |                   |                   |                          |
|            | 8. 1870 Juli 10.  |                        |                   |                   |                          |
|            | 9. 1870 Juli 10.  |                        |                   |                   |                          |
|            | 10. 1870 Juli 10. |                        |                   |                   |                          |
|            | 11. 1870 Juli 10. |                        |                   |                   |                          |
|            | 12. 1870 Juli 10. |                        |                   |                   |                          |



Ordnungszahl der Kapitäne in den einzelnen Geschwadern.

| Offiziersrang      | Name       | Zeit absolute Dienstzeit     |             |            | Ordnungszahl der Kapitäne  |
|--------------------|------------|------------------------------|-------------|------------|--|
|                    |            | Vollständige Jahre 1850—1917 | Regal-Jahre | Regal-Tage |  |
| [Korvettenkapitän] | 1. Bülows  | 185,2                        | 0           | 0          | 1. 1854 Juli 4.<br>2. 1855 Aug. 2.<br>3. 1857 Mai 26.<br>4. 1859 Juli 26.<br>5. 1860 Juli 26.<br>6. 1861 Juni 26.<br>7. 1862 Juli 4.<br>8. 1863 Mai 26.<br>9. 1865 Juli 1.<br>10. 1866 Juli 26.    |
|                    | 2. Bülows  | 186,2                        | 0           | 0          | 1. 1867 Aug. 26.<br>2. 1868 Juli 4.<br>3. 1869 Mai 26.<br>4. 1870 Juli 26.<br>5. 1871 Juli 1.<br>6. 1872 Juli 26.<br>7. 1873 Juli 26.<br>8. 1874 Juli 26.<br>9. 1875 Juli 26.<br>10. 1876 Juli 26. |
|                    | 3. Bülows  | 187,2                        | 0           | 0          | 1. 1877 Aug. 26.<br>2. 1878 Juli 26.<br>3. 1879 Juli 4.<br>4. 1880 Aug. 1.<br>5. 1881 Mai 26.<br>6. 1882 Juli 26.<br>7. 1883 Juli 1.<br>8. 1884 Juli 26.<br>9. 1885 Juli 26.<br>10. 1886 Juli 26.  |
|                    | 4. Bülows  | 188,2                        | 0           | 0          | 1. 1887 Aug. 26.<br>2. 1888 Juli 26.<br>3. 1889 Juli 4.<br>4. 1890 Mai 26.<br>5. 1891 Juli 26.<br>6. 1892 Juli 1.<br>7. 1893 Juli 26.<br>8. 1894 Aug. 26.<br>9. 1895 Aug. 26.<br>10. 1896 Juli 4.  |
|                    | 5. Bülows  | 189,2                        | 0           | 0          | 1. 1897 Aug. 26.<br>2. 1898 Juli 26.<br>3. 1899 Juli 4.<br>4. 1900 Mai 26.<br>5. 1901 Juli 26.<br>6. 1902 Juli 1.<br>7. 1903 Juli 26.<br>8. 1904 Aug. 26.<br>9. 1905 Aug. 26.<br>10. 1906 Juli 4.  |
|                    | 6. Bülows  | 190,2                        | 0           | 0          | 1. 1907 Aug. 26.<br>2. 1908 Juli 26.<br>3. 1909 Juli 4.<br>4. 1910 Mai 26.<br>5. 1911 Juli 26.<br>6. 1912 Juli 1.<br>7. 1913 Juli 26.<br>8. 1914 Aug. 26.<br>9. 1915 Aug. 26.<br>10. 1916 Juli 4.  |
|                    | 7. Bülows  | 191,2                        | 0           | 0          | 1. 1917 Aug. 26.<br>2. 1918 Juli 26.<br>3. 1919 Juli 4.<br>4. 1920 Mai 26.<br>5. 1921 Juli 26.<br>6. 1922 Juli 1.<br>7. 1923 Juli 26.<br>8. 1924 Aug. 26.<br>9. 1925 Aug. 26.<br>10. 1926 Juli 4.  |
|                    | 8. Bülows  | 192,2                        | 0           | 0          | 1. 1927 Aug. 26.<br>2. 1928 Juli 26.<br>3. 1929 Juli 4.<br>4. 1930 Mai 26.<br>5. 1931 Juli 26.<br>6. 1932 Juli 1.<br>7. 1933 Juli 26.<br>8. 1934 Aug. 26.<br>9. 1935 Aug. 26.<br>10. 1936 Juli 4.  |
|                    | 9. Bülows  | 193,2                        | 0           | 0          | 1. 1937 Aug. 26.<br>2. 1938 Juli 26.<br>3. 1939 Juli 4.<br>4. 1940 Mai 26.<br>5. 1941 Juli 26.<br>6. 1942 Juli 1.<br>7. 1943 Juli 26.<br>8. 1944 Aug. 26.<br>9. 1945 Aug. 26.<br>10. 1946 Juli 4.  |
|                    | 10. Bülows | 194,2                        | 0           | 0          | 1. 1947 Aug. 26.<br>2. 1948 Juli 26.<br>3. 1949 Juli 4.<br>4. 1950 Mai 26.<br>5. 1951 Juli 26.<br>6. 1952 Juli 1.<br>7. 1953 Juli 26.<br>8. 1954 Aug. 26.<br>9. 1955 Aug. 26.<br>10. 1956 Juli 4.  |

Sonder-Tab. II

Verkaufte Plätze, Zahl der Hauptjahre und Haupttage.

| Kategorie           | Name              | Das einzelne Beispiel                 |                         |                        | Datum<br>des<br>Haupttages   |  |
|---------------------|-------------------|---------------------------------------|-------------------------|------------------------|--|--|
|                     |                   | Verkaufte<br>Plätze<br>1890-99<br>St. | Haupt-<br>jahre<br>Zahl | Haupt-<br>tage<br>Zahl |  |  |
| Gemein-<br>schaften | 1. Kollagen       | 1000                                  | —                       | —                      | 1. 1890 Juli 1.<br>2. 1892 Juli 10.<br>3. 1894 Juli 4.<br>4. 1896 Juli 1.<br>5. 1898 Juli 19.<br>6. 1900 Juli 1.   |  |
|                     | 10. Ober-Kollagen | 1000                                  | 4                       | 4                      | 1. 1890 Aug. 7.<br>2. 1895 Juli 20.<br>3. 1894 Juli 4.<br>4. 1896 Aug. 2.<br>5. 1898 Aug. 19.<br>6. 1900 Juli 19.  |  |
|                     | 11. Pflanzhof     | 1000                                  | 1                       | 1                      | 1. 1890 Aug. 14.<br>2. 1894 Juli 20.<br>3. 1898 Juli 19.<br>4. 1900 Juli 19.   |  |
|                     | 12. Focklagen     | 1000                                  | 4                       | 4                      | 1. 1890 Aug. 19.<br>2. 1892 Juli 20.<br>3. 1898 Juli 19.<br>4. 1900 Juli 19.<br>5. 1890 Juli 1.<br>6. 1891 Juli 19.<br>7. 1893 Juli 19.<br>8. 1894 Juli 19.  |  |
|                     | 13. Focklagen     | 1000                                  | 4                       | 4                      | 1. 1890 Juli 19.<br>2. 1892 Juli 20.<br>3. 1898 Juli 19.<br>4. 1900 Juli 19.<br>5. 1890 Juli 1.<br>6. 1891 Juli 19.<br>7. 1893 Juli 19.<br>8. 1894 Juli 19.  |  |
|                     | 14. Kollagen      | 1000                                  | 2                       | 2                      | 1. 1890 Juli 19.<br>2. 1894 Juli 19.   |  |
|                     | 15. Windlagen     | 1000                                  | 2                       | 2                      | 1. 1890 Juli 19.<br>2. 1894 Juli 19.   |  |
|                     | 16. Zöll          | 1000                                  | 4                       | 4                      | 1. 1890 Juli 19.<br>2. 1892 Juli 19.<br>3. 1894 Juli 19.<br>4. 1896 Juli 19.<br>5. 1898 Juli 19.<br>6. 1900 Juli 19.   |  |
|                     | Einzelne          | 1. Schell                             | 1000                    | 1                      | 1  | 1. 1890 Juli 19.<br>2. 1890 Juli 19.<br>3. 1897 Aug. 10.<br>4. 1897 Aug. 10.<br>5. 1897 Aug. 10.<br>6. 1897 Aug. 10.<br>7. 1897 Aug. 10.<br>8. 1897 Aug. 10. |
|                     |                   | 2. Schell                             | 1000                    | 1                      | 1  | 1. 1890 Juli 19.<br>2. 1890 Juli 19.<br>3. 1897 Aug. 10.<br>4. 1897 Aug. 10.<br>5. 1897 Aug. 10.<br>6. 1897 Aug. 10.<br>7. 1897 Aug. 10.<br>8. 1897 Aug. 10. |
|                     |                   | 3. Focklagen                          | 1000                    | 1                      | 1  | 1. 1890 Juli 19.<br>2. 1890 Juli 19.<br>3. 1897 Aug. 10.<br>4. 1897 Aug. 10.<br>5. 1897 Aug. 10.<br>6. 1897 Aug. 10.<br>7. 1897 Aug. 10.<br>8. 1897 Aug. 10. |
|                     |                   | 4. Schell                             | 1000                    | 2                      | 2  | 1. 1890 Juli 19.<br>2. 1890 Juli 19.<br>3. 1897 Aug. 10.<br>4. 1897 Aug. 10.<br>5. 1897 Aug. 10.<br>6. 1897 Aug. 10.<br>7. 1897 Aug. 10.<br>8. 1897 Aug. 10. |
|                     |                   | 5. Focklagen                          | 1000                    | 1                      | 1  | 1. 1890 Juli 19.<br>2. 1890 Juli 19.<br>3. 1897 Aug. 10.<br>4. 1897 Aug. 10.<br>5. 1897 Aug. 10.<br>6. 1897 Aug. 10.<br>7. 1897 Aug. 10.<br>8. 1897 Aug. 10. |
|                     |                   | 6. Focklagen                          | 1000                    | 1                      | 1  | 1. 1890 Juli 19.<br>2. 1890 Juli 19.<br>3. 1897 Aug. 10.<br>4. 1897 Aug. 10.<br>5. 1897 Aug. 10.<br>6. 1897 Aug. 10.<br>7. 1897 Aug. 10.<br>8. 1897 Aug. 10. |
| 7. Focklagen        |                   | 1000                                  | 1                       | 1                      | 1. 1890 Juli 19.<br>2. 1890 Juli 19.<br>3. 1897 Aug. 10.<br>4. 1897 Aug. 10.<br>5. 1897 Aug. 10.<br>6. 1897 Aug. 10.<br>7. 1897 Aug. 10.<br>8. 1897 Aug. 10. |  |
| 8. Focklagen        |                   | 1000                                  | 1                       | 1                      | 1. 1890 Juli 19.<br>2. 1890 Juli 19.<br>3. 1897 Aug. 10.<br>4. 1897 Aug. 10.<br>5. 1897 Aug. 10.<br>6. 1897 Aug. 10.<br>7. 1897 Aug. 10.<br>8. 1897 Aug. 10. |  |



(Fortf. Tab. 11)

Teichgewässer Fläche, Zahl der Bauspiziere und Kapazität

| Bezirk            | Name         | Gesamtfläche in Quadratmetern |                      |                    | Zahl der Bauspiziere  | Zahl der Kapazität                                      |
|-------------------|--------------|-------------------------------|----------------------|--------------------|---|---|
|                   |              | Fläche in qm                  | Zahl der Bauspiziere | Zahl der Kapazität |   |   |
| Städt. Landw.     | 14. Leimbach | 41,0                          | 0                    | 0                  | 1 1898 Aug 10.<br>2. 1901 Jan 10.   |   |
|                   | 22. Mühlbach | 100,0                         | 0                    | 0                  | 1 1898 Aug 10.<br>2. 1901 Aug 4.<br>3. 1901 Aug 7.<br>4. 1901 Juli 10.                        |   |
|                   | 27. Weidbach | 104,0                         | 0                    | 0                  | 1 1898 Aug 10.<br>2. 1901 Juli 1.<br>3. 1901 Juli 10.<br>4. 1901 Juli 10.<br>5. 1901 Juli 10. |   |
|                   | 21. Mühlbach | 100,0                         | 0                    | 0                  | 1 1898 Aug 1.<br>2. 1901 Juli 10.   |   |
|                   | 28. Mühlbach | 101,0                         | 0                    | 0                  | 1 1898 Aug 10.<br>2. 1901 Juli 10.  |   |
|                   | 29. Mühlbach | 102,0                         | 0                    | 0                  | 1 1898 Aug 10.<br>2. 1901 Juli 10.  |   |
|                   | 30. Fuchs    | 103,0                         | 1                    | 1                  | 1 1898 Juli 17.   |   |
|                   | 31. Bismarck | 104,0                         | 1                    | 1                  | 1 1898 Aug 10.<br>2. 1901 Aug 10.<br>3. 1901 Juli 10.<br>4. 1901 Juli 10.                     |   |
|                   | 32. Bismarck | 105,0                         | 0                    | 0                  | 1 1898 Juli 10.<br>2. 1901 Juli 10.   |   |
|                   | 33. Bismarck | 106,0                         | 0                    | 0                  | 1 1898 Juli 10.<br>2. 1901 Juli 10.   |   |
|                   | 34. Bismarck | 107,0                         | 1                    | 1                  | 1 1898 Juli 10.   |   |
|                   | 35. Bismarck | 108,0                         | 0                    | 0                  | 1 1898 Juli 10.<br>2. 1901 Juli 10.<br>3. 1901 Juli 10.<br>4. 1901 Juli 10.                   |   |
|                   | 36. Bismarck | 109,0                         | 0                    | 0                  | 1 1898 Juli 10.<br>2. 1901 Juli 10.   |   |
|                   | 37. Bismarck | 110,0                         | 1                    | 1                  | 1 1898 Juli 10.   |   |
|                   | 38. Bismarck | 111,0                         | 0                    | 0                  | 1 1898 Juli 10.<br>2. 1901 Juli 10.<br>3. 1901 Juli 10.<br>4. 1901 Juli 10.                   |   |
|                   | 39. Bismarck | 112,0                         | 0                    | 0                  | 1 1898 Juli 10.<br>2. 1901 Juli 10.   |   |
|                   | 40. Bismarck | 113,0                         | 0                    | 0                  | 1 1898 Juli 10.<br>2. 1901 Juli 10.   |   |
|                   | Landw.       | 1. Mühlbach                   | 114,0                | 0                  | 0   | 1 1898 Aug 10.<br>2. 1901 Juli 10.<br>3. 1901 Juli 10.  |
|                   |              | 2. Mühlbach                   | 115,0                | 0                  | 0   | 1 1898 Juli 10.<br>2. 1901 Juli 10.                     |
|                   |              | 3. Mühlbach u. B.             | 116,0                | 1                  | 1   | 1 1898 Juli 10.<br>2. 1901 Juli 10.<br>3. 1901 Juli 10. |
| 4. Mühlbach       |              | 117,0                         | 0                    | 0                  | 1 1898 Juli 10.<br>2. 1901 Juli 10.<br>3. 1901 Juli 10.                                       |   |
| 5. Mühlbach u. B. |              | 118,0                         | 1                    | 1                  | 1 1898 Juli 10.<br>2. 1901 Juli 10.   |   |

**Zweite Tabelle des Kapittels in den obigen Tabellen.**

| Gemeinde      | Name               | Der oberste Ort      |      |      | Datum der Kapittelle                                     |
|---------------|--------------------|----------------------|------|------|--|
|               |                    | Fläche in qm         | 1924 | 1932 |  |
| Kreis Lübeck  | 1. Lübeck a. d. B. | (siehe vorige Seite) |      |      | 1. 1871 Juli 18.<br>2. 1874 Juli 18.<br>3. 1877 Juli 18. |
|               | 2. Eidelstedt      | 10,4                 | 0    | 0    | 1. 1871 Juli 18.<br>2. 1874 Juli 18.<br>3. 1877 Juli 18. |
|               | 3. Lübeck          | 21,7                 | 0    | 0    | 1. 1871 Juli 18.<br>2. 1874 Juli 18.<br>3. 1877 Juli 18. |
|               | 4. Lübeckhafen     | 10,0                 | 1    | 1    | 1. 1871 Juli 18.<br>2. 1874 Juli 18.                     |
|               | 5. Lübeck          | 11,0                 | 4    | 4    | 1. 1871 Juli 18.<br>2. 1874 Juli 18.<br>3. 1877 Juli 18. |
|               | 6. Lübeckhafen     | 10,0                 | 1    | 1    | 1. 1871 Juli 18.<br>2. 1874 Juli 18.                     |
|               | 7. Lübeckhafen     | 10,0                 | 1    | 1    | 1. 1871 Juli 18.<br>2. 1874 Juli 18.                     |
|               | 8. Lübeckhafen     | 10,0                 | 1    | 1    | 1. 1871 Juli 18.<br>2. 1874 Juli 18.                     |
|               | 9. Lübeckhafen     | 10,0                 | 1    | 1    | 1. 1871 Juli 18.<br>2. 1874 Juli 18.                     |
|               | 10. Lübeckhafen    | 10,0                 | 1    | 1    | 1. 1871 Juli 18.<br>2. 1874 Juli 18.                     |
|               | 11. Lübeckhafen    | 10,0                 | 1    | 1    | 1. 1871 Juli 18.<br>2. 1874 Juli 18.                     |
|               | 12. Lübeckhafen    | 10,0                 | 1    | 1    | 1. 1871 Juli 18.<br>2. 1874 Juli 18.                     |
|               | 13. Lübeckhafen    | 10,0                 | 1    | 1    | 1. 1871 Juli 18.<br>2. 1874 Juli 18.                     |
|               | 14. Lübeckhafen    | 10,0                 | 1    | 1    | 1. 1871 Juli 18.<br>2. 1874 Juli 18.                     |
|               | 15. Lübeckhafen    | 10,0                 | 1    | 1    | 1. 1871 Juli 18.<br>2. 1874 Juli 18.                     |
|               | 16. Lübeckhafen    | 10,0                 | 1    | 1    | 1. 1871 Juli 18.<br>2. 1874 Juli 18.                     |
|               | 17. Lübeckhafen    | 10,0                 | 1    | 1    | 1. 1871 Juli 18.<br>2. 1874 Juli 18.                     |
|               | 18. Lübeckhafen    | 10,0                 | 1    | 1    | 1. 1871 Juli 18.<br>2. 1874 Juli 18.                     |
|               | 19. Lübeckhafen    | 10,0                 | 1    | 1    | 1. 1871 Juli 18.<br>2. 1874 Juli 18.                     |
|               | 20. Lübeckhafen    | 10,0                 | 1    | 1    | 1. 1871 Juli 18.<br>2. 1874 Juli 18.                     |
| Kreis Rostock | 1. Rostock         | 10,0                 | 7    | 7    | 1. 1871 Juli 18.<br>2. 1874 Juli 18.<br>3. 1877 Juli 18. |
|               | 2. Rostock         | 10,0                 | 7    | 7    | 1. 1871 Juli 18.<br>2. 1874 Juli 18.<br>3. 1877 Juli 18. |

Verzeichnis der Gemeinden in den obigen Tabellen



| Ortswort         | Name                | Der absolute Fundort          |                 |                | Datum<br>des<br>Fundes   |
|------------------|---------------------|-------------------------------|-----------------|----------------|--|
|                  |                     | Vorkommen<br>Flöhe<br>1875-19 | Kapuz-<br>nadel | Nagel-<br>tier |  |
| Städt. Stuttgart | 1. Allmendebach     | (206)                         | 1               | 1              | 1. 1875 Juli 10.<br>2. 1879 Jan 20.<br>3. 1879 Juli 14.<br>4. 1878 Mai 4.  |
|                  | 2. Allmendebach     | 1279                          | 5               | 5              | 1. 1880 Juli 18.<br>2. 1885 Juni 7.<br>3. 1887 Juli 25.<br>4. 1879 Juli 26.<br>5. 1879 Mai 10-11.  |
|                  | 3. Amalien          | 1471                          | 3               | 3              | 1. 1871 Aug 28.<br>2. 1874 Juli 4.<br>3. 1878 Juli 7.  |
|                  | 4. Brühl            | 2044                          | 4               | 4              | 1. 1864 Juli 21.<br>2. 1879 Juli 9.<br>3. 1880 Juli 10.  |
|                  | 5. Hengst           | 2043                          | 4               | 4              | 1. 1874 Juli 14.<br>2. 1875 Juni 2.<br>3. 1887 Mai 11.<br>4. 1879 Juli 26.   |
|                  | 6. Kalfrieden       | 191                           | 3               | 3              | 1. 1867 Mai 14.<br>2. 1880 Juli 26.  |
|                  | 7. Ketschenbühl     | 1911                          | 4               | 4              | 1. 1879 Juli 20.<br>2. 1880 Juli 7.<br>3. 1875 Juli 24.<br>4. 1884 Juni 11.  |
|                  | 8. Koenig           | 2047                          | 3               | 3              | 1. 1875 Juli 14.<br>2. 1881 Juli 18.<br>3. 1887 Juni 26.   |
|                  | 9. Grottenbühl      | 14752                         | 11              | 14             | 1. 1870 Juli 10.<br>2. 1875 Juli 22.<br>3. 1876 Aug 16.<br>4. 1881 Juli 27.<br>5. 1887 Mai 14.<br>6. 1887 Sept. 6.<br>7. 1880 Juli 26.<br>8. 1880 Aug 26.<br>9. 1880 Juni 8.<br>10. 1887 Juli 26.<br>11. 1879 Juli 9.<br>12. 1879 Juli 9.<br>13. 1880 Mai 20.<br>14. 1880 Juni 14. |
|                  | 10. Hengst          | 1281                          | 3               | 3              | 1. 1875 Juli 14.<br>2. 1880 Aug 11.<br>3. 1881 Juli 22.<br>4. 1880 Aug 26.<br>5. 1880 Juni 8.<br>6. 1880 Juli 9.<br>7. 1880 Juli 9.  |
|                  | 11. Hof v. Leinfach | 1917                          | 10              | 11             | 1. 1870 Juli 10.   |

Seite 22 vom der Kapitalflüsse in den einzelnen Gewährungsjahren.

| Gewährung    | Kapitalgewinn       |                                       |            | Kapital<br>Jahre<br>1918 | Kapital<br>Jahre<br>1937 | Datum<br>des<br>Kapitalflusses |
|--------------|---------------------|---------------------------------------|------------|--------------------------|--------------------------|--------------------------------|
|              | Name                | Prozent<br>des<br>Kapital-<br>flusses | in<br>1918 |                          |                          |                                |
| Kreditgewinn | H. Hof u. Kuchel    | (siehe voriger Seite)                 |            |                          |                          | 1. 1918 Juni 14.               |
|              |                     |                                       |            |                          |                          | 2. 1918 Juni 14.               |
|              |                     |                                       |            |                          |                          | 3. 1918 Juni 14.               |
|              |                     |                                       |            |                          |                          | 4. 1918 Juni 14.               |
|              |                     |                                       |            |                          |                          | 5. 1918 Juni 14.               |
|              |                     |                                       |            |                          |                          | 6. 1918 Juni 14.               |
|              |                     |                                       |            |                          |                          | 7. 1918 Juni 14.               |
|              |                     |                                       |            |                          |                          | 8. 1918 Juni 14.               |
|              |                     |                                       |            |                          |                          | 9. 1918 Juni 14.               |
|              |                     |                                       |            |                          |                          | 10. 1918 Juni 14.              |
|              |                     |                                       |            |                          |                          | 11. 1918 Juni 14.              |
|              |                     |                                       |            |                          |                          | 12. 1918 Juni 14.              |
| Kreditgewinn | H. Kuchel u. J. Hof | 1918                                  | 4          | 1                        |                          | 1. 1918 Juni 14.               |
|              |                     |                                       |            |                          |                          | 2. 1918 Juni 14.               |
|              |                     |                                       |            |                          |                          | 3. 1918 Juni 14.               |
|              |                     |                                       |            |                          |                          | 4. 1918 Juni 14.               |
| Kreditgewinn | H. Hof u. Kuchel    | 1918                                  | 4          | 1                        |                          | 1. 1918 Juni 14.               |
|              |                     |                                       |            |                          |                          | 2. 1918 Juni 14.               |
|              |                     |                                       |            |                          |                          | 3. 1918 Juni 14.               |
|              |                     |                                       |            |                          |                          | 4. 1918 Juni 14.               |
| Kreditgewinn | H. Hof u. Kuchel    | 1918                                  | 7          | 1                        |                          | 1. 1918 Juni 14.               |
|              |                     |                                       |            |                          |                          | 2. 1918 Juni 14.               |
|              |                     |                                       |            |                          |                          | 3. 1918 Juni 14.               |
|              |                     |                                       |            |                          |                          | 4. 1918 Juni 14.               |
|              |                     |                                       |            |                          |                          | 5. 1918 Juni 14.               |
|              |                     |                                       |            |                          |                          | 6. 1918 Juni 14.               |
|              |                     |                                       |            |                          |                          | 7. 1918 Juni 14.               |
|              |                     |                                       |            |                          |                          | 8. 1918 Juni 14.               |
|              |                     |                                       |            |                          |                          | 9. 1918 Juni 14.               |
|              |                     |                                       |            |                          |                          | 10. 1918 Juni 14.              |
|              |                     |                                       |            |                          |                          | 11. 1918 Juni 14.              |
|              |                     |                                       |            |                          |                          | 12. 1918 Juni 14.              |
| Kreditgewinn | H. Hof u. Kuchel    | 1918                                  | 10         | 10                       |                          | 1. 1918 Juni 14.               |
|              |                     |                                       |            |                          |                          | 2. 1918 Juni 14.               |
|              |                     |                                       |            |                          |                          | 3. 1918 Juni 14.               |
|              |                     |                                       |            |                          |                          | 4. 1918 Juni 14.               |
|              |                     |                                       |            |                          |                          | 5. 1918 Juni 14.               |
|              |                     |                                       |            |                          |                          | 6. 1918 Juni 14.               |
|              |                     |                                       |            |                          |                          | 7. 1918 Juni 14.               |
|              |                     |                                       |            |                          |                          | 8. 1918 Juni 14.               |
|              |                     |                                       |            |                          |                          | 9. 1918 Juni 14.               |
|              |                     |                                       |            |                          |                          | 10. 1918 Juni 14.              |
|              |                     |                                       |            |                          |                          | 11. 1918 Juni 14.              |
|              |                     |                                       |            |                          |                          | 12. 1918 Juni 14.              |
| Kreditgewinn | H. Hof u. Kuchel    | 1918                                  | 4          | 1                        |                          | 1. 1918 Juni 14.               |
|              |                     |                                       |            |                          |                          | 2. 1918 Juni 14.               |
|              |                     |                                       |            |                          |                          | 3. 1918 Juni 14.               |
|              |                     |                                       |            |                          |                          | 4. 1918 Juni 14.               |
| Kreditgewinn | H. Hof u. Kuchel    | 1918                                  | 7          | 7                        |                          | 1. 1918 Juni 14.               |
|              |                     |                                       |            |                          |                          | 2. 1918 Juni 14.               |
|              |                     |                                       |            |                          |                          | 3. 1918 Juni 14.               |
|              |                     |                                       |            |                          |                          | 4. 1918 Juni 14.               |
|              |                     |                                       |            |                          |                          | 5. 1918 Juni 14.               |
|              |                     |                                       |            |                          |                          | 6. 1918 Juni 14.               |
|              |                     |                                       |            |                          |                          | 7. 1918 Juni 14.               |

Tabelle 10. Verkaufter Flächen, Zahl der Hauptgüter und Hauptgüter.

| Güterart                   | Name                  | Verkaufte Flächen |                         |                         | Zahl der Hauptgüter |
|----------------------------|-----------------------|-------------------|-------------------------|-------------------------|---------------------|
|                            |                       | 1880-87<br>in     | Haupt-<br>güter<br>Zahl | Haupt-<br>güter<br>Zahl |                     |
| Land) Walden               | 14. Nollach           | 1812              | 1                       | 1                       | 1. 1881 Juli 25.    |
|                            |                       | 1813              | 1                       | 1                       | 2. 1882 Juli 22.    |
|                            | 15. Gieselsbach       | 1814              | 4                       | 4                       | 3. 1883 Juli 17.    |
|                            |                       | 1815              | 4                       | 4                       | 4. 1884 Juli 16.    |
|                            |                       | 1816              | 4                       | 4                       | 5. 1885 Juli 13.    |
|                            |                       | 1817              | 4                       | 4                       | 6. 1886 Juli 12.    |
|                            | 16. Gieselsbach       | 1818              | 4                       | 4                       | 7. 1887 Juli 11.    |
|                            |                       | 1819              | 4                       | 4                       | 8. 1888 Juli 10.    |
|                            | 17. Fichtelbach       | 1820              | 4                       | 4                       | 9. 1889 Juli 9.     |
|                            |                       | 1821              | 4                       | 4                       | 10. 1890 Juli 8.    |
|                            |                       | 1822              | 4                       | 4                       | 11. 1891 Juli 7.    |
|                            |                       | 1823              | 4                       | 4                       | 12. 1892 Juli 6.    |
|                            | 18. Hildesheim        | 1824              | 1                       | 1                       | 13. 1893 Juli 5.    |
|                            |                       | 1825              | 1                       | 1                       | 14. 1894 Juli 4.    |
| 19. Hildesheim a. d. Röhre | 1826                  | 10                | 10                      | 1. 1895 Juli 3.         |                     |
|                            | 1827                  | 10                | 10                      | 2. 1896 Juli 2.         |                     |
|                            | 1828                  | 10                | 10                      | 3. 1897 Juli 1.         |                     |
|                            | 1829                  | 10                | 10                      | 4. 1898 Juli 31.        |                     |
|                            | 1830                  | 10                | 10                      | 5. 1899 Juli 30.        |                     |
|                            | 1831                  | 10                | 10                      | 6. 1900 Juli 29.        |                     |
|                            | 1832                  | 10                | 10                      | 7. 1901 Juli 28.        |                     |
|                            | 1833                  | 10                | 10                      | 8. 1902 Juli 27.        |                     |
|                            | 1834                  | 10                | 10                      | 9. 1903 Juli 26.        |                     |
|                            | 1835                  | 10                | 10                      | 10. 1904 Juli 25.       |                     |
| 20. Hinder am Elm          | 1836                  | 1                 | 1                       | 1. 1905 Juli 24.        |                     |
|                            | 1837                  | 1                 | 1                       | 2. 1906 Juli 23.        |                     |
| 21. Hildesheim             | 1838                  | 1                 | 1                       | 3. 1907 Juli 22.        |                     |
|                            | 1839                  | 1                 | 1                       | 4. 1908 Juli 21.        |                     |
| Walden                     | 1. Hildesheim (Hind.) | 1840              | 1                       | 1                       | 5. 1909 Juli 20.    |
|                            | 2. Hildesheim         | 1841              | 1                       | 1                       | 6. 1910 Juli 19.    |
|                            | 3. Hildesheim         | 1842              | 1                       | 1                       | 7. 1911 Juli 18.    |
|                            | 4. Hildesheim         | 1843              | 1                       | 1                       | 8. 1912 Juli 17.    |
|                            |                       | 1844              | 1                       | 1                       | 9. 1913 Juli 16.    |

**Uebersicht über die Tätigkeit in den öffentlichen Verwaltungen.**

| Kategorie       | Name           | Zeit der öffentlichen Tätigkeit |            |        | Datum der Beurlaubung  |
|-----------------|----------------|---------------------------------|------------|--------|--|
|                 |                | Von (Jahr)                      | Bis (Jahr) | Posten |  |
| I. Staatsbeamte | 1. Frensdorfer | 1884                            | 1          | 1      | 1. 1884 Jan 17   |
|                 | 2. Hoffmann    | —                               | —          | —      | —  |
|                 | 3. Hoyer       | 1882                            | 2          | 2      | 1. 1882 Juli 26,<br>2. 1882 Nov 7  |
|                 | 4. Kuhn-Willms | —                               | —          | —      | —  |
|                 | 5. Kuhlmann    | —                               | —          | —      | —  |
|                 | 6. Künze       | 1881                            | 3          | 3      | 1. 1881 Aug 26,<br>2. 1881 Juni 21,<br>3. 1879 Juni 24                                       |
|                 | 7. Kuntze      | 1882                            | 4          | 4      | 1. 1882 Juni 1,<br>2. 1882 Juli 27-<br>3. 1882 Juli 28<br>4. 1882 Mai 28,<br>5. 1879 Juli 24 |
|                 | 8. Kuntze      | 1884                            | 1          | 1      | 1. 1884 Juli 26  |
|                 | 9. Kuntze      | —                               | —          | —      | —  |
|                 | 10. Kuntze     | 1882                            | 1          | 1      | 1. 1882 Juli 1   |
|                 | 11. Kuntze     | 1887                            | 2          | 2      | 1. 1887 Juli 28,<br>2. —   |
|                 | 12. Kuntze     | —                               | —          | —      | —  |
|                 | 13. Kuntze     | 1887                            | 1          | 1      | 1. 1887 Juli 26  |
|                 | 14. Kuntze     | —                               | —          | —      | —  |
|                 | 15. Kuntze     | 1882                            | 4          | 4      | 1. 1882 Juni 1,<br>2. 1882 Juli 27,<br>3. 1879 Juli 24,<br>4. 1882 Juli 2                    |
|                 | 16. Kuntze     | 1882                            | 1          | 1      | 1. 1882 Juli 26  |
|                 | 17. Kuntze     | —                               | —          | —      | —  |
|                 | 18. Kuntze     | 1882                            | 1          | 1      | 1. 1882 Juli 26  |
|                 | 19. Kuntze     | —                               | —          | —      | —  |
|                 | 20. Kuntze     | 1882                            | 1          | 1      | 1. 1882 Juli 26  |
|                 | 21. Kuntze     | —                               | —          | —      | —  |
|                 | 22. Kuntze     | 1887                            | 1          | 1      | 1. 1887 Juli 26  |
|                 | 23. Kuntze     | —                               | —          | —      | —  |
|                 | 24. Kuntze     | 1882                            | 1          | 1      | 1. 1882 Juli 26  |
|                 | 25. Kuntze     | —                               | —          | —      | —  |
| II. Beamte      | 1. Kuntze      | 1882                            | 1          | 1      | 1. 1882 Juli 26  |
|                 | 2. Kuntze      | 1884                            | 1          | 1      | 1. 1884 Juli 26  |
|                 | 3. Kuntze      | 1882                            | 1          | 1      | 1. 1882 Juli 26  |
|                 | 4. Kuntze      | —                               | —          | —      | —  |
|                 | 5. Kuntze      | 1882                            | 1          | 1      | 1. 1882 Juli 26  |
|                 | 6. Kuntze      | 1882                            | 1          | 1      | 1. 1882 Juli 26  |
|                 | 7. Kuntze      | 1882                            | 1          | 1      | 1. 1882 Juli 26  |
|                 | 8. Kuntze      | 1882                            | 1          | 1      | 1. 1882 Juli 26  |
|                 | 9. Kuntze      | 1882                            | 1          | 1      | 1. 1882 Juli 26  |
|                 | 10. Kuntze     | 1882                            | 1          | 1      | 1. 1882 Juli 26  |



Wahlbezirk der Hauptstädte in den einzelnen Gemeinden.

| Wahlkreis          | Name        | Der einzelnen Gemeinden                       |                         |                        | Datum der Hauptwahl |
|--------------------|-------------|---|-------------------------|------------------------|---------------------|
|                    |             | (Vollständige<br>Wahl-<br>bezirke<br>1926—31) | Haupt-<br>wahl-<br>jahr | Haupt-<br>wahl-<br>tag |                     |
| Nord<br>Hauptstadt | St. Nikolai | (Jahre vorher nicht)                          |                         |                        | 1. 1926 Juli 24     |
|                    |             |   |                         |                        | 2. 1928 Juli 24     |
|                    |             |   |                         |                        | 3. 1930 Juli 24     |
|                    |             |   |                         |                        | 4. 1932 Juli 24     |
|                    |             |   |                         |                        | 5. 1934 Aug. 9      |
|                    |             |   |                         |                        | 6. 1936 Juli 4.     |
|                    |             |   |                         |                        | 7. 1938 Juli 24.    |
|                    |             |   |                         |                        | 8. 1940 Juli 24.    |
|                    |             |   |                         |                        | 9. 1942 Juli 4.     |
|                    |             |   |                         |                        | 10. 1944 Juli 24.   |
| Hauptstadt         | St. Nikolai | 1926  | 7                       | 7                      | 1. 1926 Juli 24.    |
|                    |             |   |                         |                        | 2. 1928 Juli 24.    |
| Hauptstadt         | St. Nikolai | 1926  | 7                       | 7                      | 1. 1926 Juli 24.    |
|                    |             |   |                         |                        | 2. 1928 Juli 24.    |
|                    |             |   |                         |                        | 3. 1930 Juli 24.    |
|                    |             |   |                         |                        | 4. 1932 Juli 24.    |
|                    |             |   |                         |                        | 5. 1934 Juli 24.    |
|                    |             |   |                         |                        | 6. 1936 Juli 24.    |
|                    |             |   |                         |                        | 7. 1938 Juli 24.    |
|                    |             |   |                         |                        | 8. 1940 Juli 24.    |
|                    |             |   |                         |                        | 9. 1942 Juli 24.    |
|                    |             |   |                         |                        | 10. 1944 Juli 24.   |
| Hauptstadt         | St. Nikolai | 1926  | 7                       | 7                      | 1. 1926 Juli 24.    |
|                    |             |   |                         |                        | 2. 1928 Juli 24.    |
|                    |             |   |                         |                        | 3. 1930 Juli 24.    |
|                    |             |   |                         |                        | 4. 1932 Juli 24.    |
|                    |             |   |                         |                        | 5. 1934 Juli 24.    |
|                    |             |   |                         |                        | 6. 1936 Juli 24.    |
|                    |             |   |                         |                        | 7. 1938 Juli 24.    |
|                    |             |   |                         |                        | 8. 1940 Juli 24.    |
|                    |             |   |                         |                        | 9. 1942 Juli 24.    |
|                    |             |   |                         |                        | 10. 1944 Juli 24.   |
| Hauptstadt         | St. Nikolai | 1926  | 7                       | 7                      | 1. 1926 Juli 24.    |
|                    |             |   |                         |                        | 2. 1928 Juli 24.    |
|                    |             |   |                         |                        | 3. 1930 Juli 24.    |
|                    |             |   |                         |                        | 4. 1932 Juli 24.    |
|                    |             |   |                         |                        | 5. 1934 Juli 24.    |
|                    |             |   |                         |                        | 6. 1936 Juli 24.    |
|                    |             |   |                         |                        | 7. 1938 Juli 24.    |
|                    |             |   |                         |                        | 8. 1940 Juli 24.    |
|                    |             |   |                         |                        | 9. 1942 Juli 24.    |
|                    |             |   |                         |                        | 10. 1944 Juli 24.   |
| Hauptstadt         | St. Nikolai | 1926  | 7                       | 7                      | 1. 1926 Juli 24.    |
|                    |             |   |                         |                        | 2. 1928 Juli 24.    |
|                    |             |   |                         |                        | 3. 1930 Juli 24.    |
|                    |             |   |                         |                        | 4. 1932 Juli 24.    |
|                    |             |   |                         |                        | 5. 1934 Juli 24.    |
|                    |             |   |                         |                        | 6. 1936 Juli 24.    |
|                    |             |   |                         |                        | 7. 1938 Juli 24.    |
|                    |             |   |                         |                        | 8. 1940 Juli 24.    |
|                    |             |   |                         |                        | 9. 1942 Juli 24.    |
|                    |             |   |                         |                        | 10. 1944 Juli 24.   |
| Hauptstadt         | St. Nikolai | 1926  | 7                       | 7                      | 1. 1926 Juli 24.    |
|                    |             |   |                         |                        | 2. 1928 Juli 24.    |
|                    |             |   |                         |                        | 3. 1930 Juli 24.    |
|                    |             |   |                         |                        | 4. 1932 Juli 24.    |
|                    |             |   |                         |                        | 5. 1934 Juli 24.    |
|                    |             |   |                         |                        | 6. 1936 Juli 24.    |
|                    |             |   |                         |                        | 7. 1938 Juli 24.    |
|                    |             |   |                         |                        | 8. 1940 Juli 24.    |
|                    |             |   |                         |                        | 9. 1942 Juli 24.    |
|                    |             |   |                         |                        | 10. 1944 Juli 24.   |

Nacht Feb. 17

Taufgebührenbücher, Zahl der Magdalener und Magdalenen.

| Ortsgemeinde           | Name                 | Einzelngeborene         |               |               | Datum der Magdalenen  |
|------------------------|----------------------|-------------------------|---------------|---------------|---|
|                        |                      | Taufgebühren<br>1680-87 | Magd.<br>1688 | Magd.<br>1689 |   |
| Städt. Magdalen, Amst. | 1. Friedhof          | (Zehn magd. Jahre)      |               |               | 1. 1678 Aug. 14<br>2. 1680 Mar. 26<br>3. 1677 Aug. 26<br>4. 1687 Juli 22<br>5. 1675 Juli 4<br>6. 1688 Juli 6<br>7. 1678 Aug. 26<br>8. 1680 Juli 18<br>9. 1678 Aug. 4<br>10. 1688 Aug. 11<br>11. 1678 April 26<br>12. 1678 Aug. 22<br>13. 1680 Aug. 22<br>14. 1680 Aug. 22<br>15. 1677 Aug. 25<br>16. 1680 Juli 17<br>17. 1678 Aug. 11<br>18. 1680 Aug. 4<br>19. 1678 Juli 18<br>20. 1680 Aug. 11    |
|                        | 4. Hofhof            | 1680                    | 2             | 2             | 1. 1678 Aug. 26<br>2. 1680 Juli 18  |
|                        | 6. Hofhof            | 1678                    | 1             | 1             | 1. 1678 Aug. 4  |
|                        | 10. Hofhof           | 1680                    | 0             | 0             | 1. 1680 Aug. 11<br>2. 1680 April 26<br>3. 1678 Aug. 22<br>4. 1680 Aug. 22<br>5. 1677 Aug. 25<br>6. 1680 Juli 17<br>7. 1678 Aug. 11<br>8. 1680 Aug. 4<br>9. 1678 Juli 18<br>10. 1680 Aug. 11<br>11. 1678 Juli 18<br>12. 1680 Aug. 11<br>13. 1678 Juli 18<br>14. 1680 Aug. 11<br>15. 1678 Juli 18<br>16. 1680 Aug. 11<br>17. 1678 Juli 18<br>18. 1680 Aug. 11<br>19. 1678 Juli 18<br>20. 1680 Aug. 11 |
|                        | 11. Hofhof           | 1678                    | 1             | 1             | 1. 1678 Aug. 11   |
|                        | 12. Hofhof           | 1680                    | 1             | 1             | 1. 1680 Aug. 11   |
|                        | 13. Hofhof           | 1678                    | 0             | 0             | 1. 1678 Aug. 11<br>2. 1680 Aug. 11<br>3. 1678 Aug. 11<br>4. 1680 Aug. 11<br>5. 1678 Aug. 11<br>6. 1680 Aug. 11<br>7. 1678 Aug. 11<br>8. 1680 Aug. 11<br>9. 1678 Aug. 11<br>10. 1680 Aug. 11<br>11. 1678 Aug. 11<br>12. 1680 Aug. 11<br>13. 1678 Aug. 11<br>14. 1680 Aug. 11<br>15. 1678 Aug. 11<br>16. 1680 Aug. 11<br>17. 1678 Aug. 11<br>18. 1680 Aug. 11<br>19. 1678 Aug. 11<br>20. 1680 Aug. 11 |
|                        | 14. Hofhof u. d. Hof | 1678                    | 1             | 1             | 1. 1678 Aug. 11   |
|                        | 15. Hofhof           | 1680                    | 1             | 1             | 1. 1680 Aug. 11   |
|                        | 16. Hofhof           | 1678                    | 0             | 0             | 1. 1678 Aug. 11<br>2. 1680 Aug. 11<br>3. 1678 Aug. 11<br>4. 1680 Aug. 11<br>5. 1678 Aug. 11<br>6. 1680 Aug. 11<br>7. 1678 Aug. 11<br>8. 1680 Aug. 11<br>9. 1678 Aug. 11<br>10. 1680 Aug. 11<br>11. 1678 Aug. 11<br>12. 1680 Aug. 11<br>13. 1678 Aug. 11<br>14. 1680 Aug. 11<br>15. 1678 Aug. 11<br>16. 1680 Aug. 11<br>17. 1678 Aug. 11<br>18. 1680 Aug. 11<br>19. 1678 Aug. 11<br>20. 1680 Aug. 11 |
|                        | 17. Hofhof           | 1680                    | 1             | 1             | 1. 1680 Aug. 11   |
|                        | 18. Hofhof           | 1678                    | 0             | 0             | 1. 1678 Aug. 11<br>2. 1680 Aug. 11<br>3. 1678 Aug. 11<br>4. 1680 Aug. 11<br>5. 1678 Aug. 11<br>6. 1680 Aug. 11<br>7. 1678 Aug. 11<br>8. 1680 Aug. 11<br>9. 1678 Aug. 11<br>10. 1680 Aug. 11<br>11. 1678 Aug. 11<br>12. 1680 Aug. 11<br>13. 1678 Aug. 11<br>14. 1680 Aug. 11<br>15. 1678 Aug. 11<br>16. 1680 Aug. 11<br>17. 1678 Aug. 11<br>18. 1680 Aug. 11<br>19. 1678 Aug. 11<br>20. 1680 Aug. 11 |
|                        | 19. Hofhof           | 1680                    | 0             | 0             | 1. 1680 Aug. 11<br>2. 1680 Aug. 11<br>3. 1680 Aug. 11<br>4. 1680 Aug. 11<br>5. 1680 Aug. 11<br>6. 1680 Aug. 11<br>7. 1680 Aug. 11<br>8. 1680 Aug. 11<br>9. 1680 Aug. 11<br>10. 1680 Aug. 11<br>11. 1680 Aug. 11<br>12. 1680 Aug. 11<br>13. 1680 Aug. 11<br>14. 1680 Aug. 11<br>15. 1680 Aug. 11<br>16. 1680 Aug. 11<br>17. 1680 Aug. 11<br>18. 1680 Aug. 11<br>19. 1680 Aug. 11<br>20. 1680 Aug. 11 |
|                        | 20. Hofhof           | 1678                    | 2             | 2             | 1. 1678 Aug. 11<br>2. 1680 Aug. 11  |





(Fortf.) Tab. 11.

Verkaufte Wäcker, Zahl der Hauptjähre und Hauptflöße.

| Ortsname      | Name           | Zeit des letzten Hauptjahres |      |      | Zahl der Hauptflöße   |
|---------------|----------------|------------------------------|------|------|---|
|               |                | Verkaufte Wäcker (1870-1910) | 1910 | 1911 |   |
| Bock's Wäcker | 1. Groß-Wäcker | 1877                         | 1    | 1    | 1. 1880 Juli 1.<br>2. 1881 Aug. 10.<br>3. 1882 Juni 10.<br>4. 1883 Juli 10.<br>5. 1884 Juli 10.<br>6. 1885 Juli 10.<br>7. 1886 Aug. 7.    |
|               | 2. Groß-Wäcker | 1887                         | 1    | 1    | 1. 1890 Juli 10.<br>2. 1891 Juli 10.<br>3. 1892 Juli 10.<br>4. 1893 Juli 10.<br>5. 1894 Aug. 7.   |
|               | 3. Wäcker      | ---                          | ---  | ---  | ---   |
|               | 4. Wäcker      | 1891                         | 1    | 1    | 1. 1894 Juli 10.<br>2. 1895 Aug. 10.<br>3. 1896 Juli 10.<br>4. 1897 Juni 10.<br>5. 1898 Juni 10.<br>6. 1899 Juli 10.<br>7. 1900 Juli 10.  |
|               | 5. Wäcker      | 1893                         | 4    | 4    | 1. 1896 Juni 10.<br>2. 1897 Aug. 10.<br>3. 1898 Aug. 10.<br>4. 1899 Juli 10.<br>5. 1900 Juli 10.  |
|               | 6. Wäcker      | 1895                         | 4    | 4    | 1. 1898 Juni 10.<br>2. 1899 Juli 10.<br>3. 1900 Juli 10.<br>4. 1901 Aug. 7.   |
|               | 7. Wäcker      | 1903                         | 1    | 1    | 1. 1906 Juli 10.<br>2. 1907 Aug. 10.<br>3. 1908 Juli 10.<br>4. 1909 Juli 10.<br>5. 1910 Juli 10.<br>6. 1911 Juli 10.<br>7. 1912 April 10. |
|               | 8. Wäcker      | 1905                         | 6    | 6    | 1. 1908 Juli 10.<br>2. 1909 Juli 10.<br>3. 1910 Juli 10.<br>4. 1911 Juli 10.<br>5. 1912 Juli 10.<br>6. 1913 Juli 10.                      |
|               | 9. Wäcker      | 1907                         | 4    | 4    | 1. 1910 Juli 10.<br>2. 1911 Juli 10.<br>3. 1912 Juli 10.<br>4. 1913 Juli 10.  |
|               | 10. Wäcker     | 1908                         | 1    | 1    | 1. 1911 Juli 10.<br>2. 1912 Juli 10.<br>3. 1913 Juli 10.<br>4. 1914 Juli 10.  |
|               | 11. Wäcker     | 1910                         | 1    | 1    | 1. 1913 Juli 10.<br>2. 1914 Juli 10.<br>3. 1915 Juli 10.<br>4. 1916 Juli 10.  |
|               | 12. Wäcker     | 1912                         | 1    | 1    | 1. 1915 Juli 10.<br>2. 1916 Juli 10.<br>3. 1917 Juli 10.<br>4. 1918 Juli 10.  |
|               | 13. Wäcker     | 1913                         | 1    | 1    | 1. 1916 Juli 10.<br>2. 1917 Juli 10.<br>3. 1918 Juli 10.<br>4. 1919 Juli 10.  |
|               | 14. Wäcker     | 1914                         | 1    | 1    | 1. 1917 Juli 10.<br>2. 1918 Juli 10.<br>3. 1919 Juli 10.<br>4. 1920 Juli 10.  |
|               | 15. Wäcker     | 1915                         | 1    | 1    | 1. 1918 Juli 10.<br>2. 1919 Juli 10.<br>3. 1920 Juli 10.<br>4. 1921 Juli 10.  |
|               | 16. Wäcker     | 1916                         | 1    | 1    | 1. 1919 Juli 10.<br>2. 1920 Juli 10.<br>3. 1921 Juli 10.<br>4. 1922 Juli 10.  |
|               | 17. Wäcker     | 1917                         | 1    | 1    | 1. 1920 Juli 10.<br>2. 1921 Juli 10.<br>3. 1922 Juli 10.<br>4. 1923 Juli 10.  |

Verzeichnis der ... in den ...

| Kategorie   | Name    | Verzeichnis der ... |                 |                 | Datum der ... |
|-------------|---------|---------------------|-----------------|-----------------|---------------|
|             |         | Verzeichnis ...     | Verzeichnis ... | Verzeichnis ... |               |
| Kategorie 1 | 1. ...  | ...                 | ...             | ...             | ...           |
|             | 2. ...  | ...                 | ...             | ...             | ...           |
|             | 3. ...  | ...                 | ...             | ...             | ...           |
|             | 4. ...  | ...                 | ...             | ...             | ...           |
|             | 5. ...  | ...                 | ...             | ...             | ...           |
|             | 6. ...  | ...                 | ...             | ...             | ...           |
|             | 7. ...  | ...                 | ...             | ...             | ...           |
|             | 8. ...  | ...                 | ...             | ...             | ...           |
|             | 9. ...  | ...                 | ...             | ...             | ...           |
|             | 10. ... | ...                 | ...             | ...             | ...           |
|             | 11. ... | ...                 | ...             | ...             | ...           |
|             | 12. ... | ...                 | ...             | ...             | ...           |
|             | 13. ... | ...                 | ...             | ...             | ...           |
|             | 14. ... | ...                 | ...             | ...             | ...           |
|             | 15. ... | ...                 | ...             | ...             | ...           |

Tabelle 11. Verteilung fliegender, Zahl der Hauptfliegen und Hauptfliegen

| Ordnung                 | Name               | Verteilung der Fliegen |                   |                   | Zahl<br>der<br>Hauptfliegen |
|-------------------------|--------------------|------------------------|-------------------|-------------------|-----------------------------|
|                         |                    | Fliegen<br>1950-51     | Haupt-<br>fliegen | Haupt-<br>fliegen |                             |
|                         |                    | An.                    | Feld              | Wald              |                             |
| Fliegen<br>Hauptfliegen | 1. Leinwandfliege  | 1000                   | 1000              | 1000              | 1                           |
|                         | 2. Leinwandfliege  | 1000                   | 1000              | 1000              | 1                           |
|                         | 3. Leinwandfliege  | 1000                   | 1000              | 1000              | 1                           |
|                         | 4. Leinwandfliege  | 1000                   | 1000              | 1000              | 1                           |
|                         | 5. Leinwandfliege  | 1000                   | 1000              | 1000              | 1                           |
|                         | 6. Leinwandfliege  | 1000                   | 1000              | 1000              | 1                           |
|                         | 7. Leinwandfliege  | 1000                   | 1000              | 1000              | 1                           |
|                         | 8. Leinwandfliege  | 1000                   | 1000              | 1000              | 1                           |
|                         | 9. Leinwandfliege  | 1000                   | 1000              | 1000              | 1                           |
|                         | 10. Leinwandfliege | 1000                   | 1000              | 1000              | 1                           |
|                         | 11. Leinwandfliege | 1000                   | 1000              | 1000              | 1                           |
|                         | 12. Leinwandfliege | 1000                   | 1000              | 1000              | 1                           |
|                         | 13. Leinwandfliege | 1000                   | 1000              | 1000              | 1                           |
|                         | 14. Leinwandfliege | 1000                   | 1000              | 1000              | 1                           |
|                         | 15. Leinwandfliege | 1000                   | 1000              | 1000              | 1                           |
|                         | 16. Leinwandfliege | 1000                   | 1000              | 1000              | 1                           |
|                         | 17. Leinwandfliege | 1000                   | 1000              | 1000              | 1                           |
|                         | 18. Leinwandfliege | 1000                   | 1000              | 1000              | 1                           |
|                         | 19. Leinwandfliege | 1000                   | 1000              | 1000              | 1                           |
|                         | 20. Leinwandfliege | 1000                   | 1000              | 1000              | 1                           |

Verzeichniss der Hauptstädte in den einzelnen Gemeinden.

| Gemeinde           | Name           | Der Ort selbst eingetragene Häuser |                    |                     | Datum der Hauptstätte |
|--------------------|----------------|------------------------------------|--------------------|---------------------|-----------------------|
|                    |                | Verkaufte Stücke (Abstrich Nr.)    | Haupt stätte (Nr.) | Haupt stätte (Jahr) |                       |
| Städt. Hauptstädte | 1. Buchenbach  | —                                  | —                  | —                   | 1. 1802 (Jahr 18)     |
|                    | 2. Buchenbach  | —                                  | —                  | —                   | 1. 1802 (Jahr 18)     |
|                    | 3. Buchenbach  | —                                  | —                  | —                   | 1. 1802 (Jahr 18)     |
|                    | 4. Buchenbach  | —                                  | —                  | —                   | 1. 1802 (Jahr 18)     |
|                    | 5. Buchenbach  | —                                  | —                  | —                   | 1. 1802 (Jahr 18)     |
|                    | 6. Buchenbach  | —                                  | —                  | —                   | 1. 1802 (Jahr 18)     |
|                    | 7. Buchenbach  | —                                  | —                  | —                   | 1. 1802 (Jahr 18)     |
|                    | 8. Buchenbach  | —                                  | —                  | —                   | 1. 1802 (Jahr 18)     |
|                    | 9. Buchenbach  | —                                  | —                  | —                   | 1. 1802 (Jahr 18)     |
|                    | 10. Buchenbach | —                                  | —                  | —                   | 1. 1802 (Jahr 18)     |
|                    | 11. Buchenbach | —                                  | —                  | —                   | 1. 1802 (Jahr 18)     |
|                    | 12. Buchenbach | —                                  | —                  | —                   | 1. 1802 (Jahr 18)     |
|                    | 13. Buchenbach | —                                  | —                  | —                   | 1. 1802 (Jahr 18)     |
|                    | 14. Buchenbach | —                                  | —                  | —                   | 1. 1802 (Jahr 18)     |
|                    | 15. Buchenbach | —                                  | —                  | —                   | 1. 1802 (Jahr 18)     |
|                    | 16. Buchenbach | —                                  | —                  | —                   | 1. 1802 (Jahr 18)     |
|                    | 17. Buchenbach | —                                  | —                  | —                   | 1. 1802 (Jahr 18)     |
|                    | 18. Buchenbach | —                                  | —                  | —                   | 1. 1802 (Jahr 18)     |
|                    | 19. Buchenbach | —                                  | —                  | —                   | 1. 1802 (Jahr 18)     |
| Landstädte         | 1. Buchenbach  | —                                  | —                  | —                   | 1. 1802 (Jahr 18)     |
|                    | 2. Buchenbach  | —                                  | —                  | —                   | 1. 1802 (Jahr 18)     |
|                    | 3. Buchenbach  | —                                  | —                  | —                   | 1. 1802 (Jahr 18)     |
|                    | 4. Buchenbach  | —                                  | —                  | —                   | 1. 1802 (Jahr 18)     |
|                    | 5. Buchenbach  | —                                  | —                  | —                   | 1. 1802 (Jahr 18)     |
|                    | 6. Buchenbach  | —                                  | —                  | —                   | 1. 1802 (Jahr 18)     |
|                    | 7. Buchenbach  | —                                  | —                  | —                   | 1. 1802 (Jahr 18)     |
|                    | 8. Buchenbach  | —                                  | —                  | —                   | 1. 1802 (Jahr 18)     |
|                    | 9. Buchenbach  | —                                  | —                  | —                   | 1. 1802 (Jahr 18)     |
|                    | 10. Buchenbach | —                                  | —                  | —                   | 1. 1802 (Jahr 18)     |
|                    | 11. Buchenbach | —                                  | —                  | —                   | 1. 1802 (Jahr 18)     |

| Gemarkung         | Name             | Verkaufte Kugelfische |      |                   | Zahl der Kugelfische |
|-------------------|------------------|-----------------------|------|-------------------|----------------------|
|                   |                  | Von 1850 bis 1859     | 1860 | 1861              |                      |
| Dorf Wismarburg   | 10. Gellertsdorf | —                     | —    | —                 | —                    |
|                   | 12. Gellertsdorf | 12                    | 1    | 1                 | 1. 1850 Aug 26.      |
|                   | 14. Gellertsdorf | 121                   | 2    | 2                 | 2. 1850 Jan 1.       |
|                   | 16. Gellertsdorf | 121                   | 1    | 1                 | 3. 1850 Juli 15.     |
|                   | 18. Gellertsdorf | —                     | —    | —                 | —                    |
|                   | 19. Gellertsdorf | 81                    | 2    | 2                 | 4. 1850 Juni 1.      |
|                   | 20. Gellertsdorf | —                     | —    | —                 | 5. 1850 Juli 15.     |
|                   | 21. Gellertsdorf | 101                   | 2    | 2                 | —                    |
|                   | 22. Gellertsdorf | —                     | —    | —                 | —                    |
|                   | 23. Gellertsdorf | 101                   | 1    | 1                 | 1. 1851 Juni 1.      |
|                   | 24. Gellertsdorf | —                     | —    | —                 | 2. 1851 Juni 1.      |
|                   | 25. Gellertsdorf | —                     | —    | —                 | 3. 1851 Juni 1.      |
|                   | 26. Gellertsdorf | —                     | —    | —                 | 4. 1851 Juni 1.      |
|                   | 27. Gellertsdorf | 101                   | 1    | 1                 | 5. 1851 Aug 1.       |
|                   | 28. Gellertsdorf | 101                   | 1    | 1                 | 6. 1851 Juni 1.      |
|                   | 29. Gellertsdorf | 101                   | 1    | 1                 | 7. 1851 Juni 1.      |
|                   | 30. Gellertsdorf | 101                   | 1    | 1                 | 8. 1851 Juni 1.      |
|                   | 31. Gellertsdorf | 101                   | 1    | 1                 | 9. 1851 Juni 1.      |
|                   | 32. Gellertsdorf | 101                   | 1    | 1                 | 10. 1851 Juni 1.     |
|                   | 33. Gellertsdorf | 101                   | 1    | 1                 | 11. 1851 Juni 1.     |
|                   | 34. Gellertsdorf | 101                   | 1    | 1                 | 12. 1851 Juni 1.     |
|                   | 35. Gellertsdorf | 101                   | 1    | 1                 | 13. 1851 Juni 1.     |
|                   | 36. Gellertsdorf | 101                   | 1    | 1                 | 14. 1851 Juni 1.     |
|                   | 37. Gellertsdorf | 101                   | 1    | 1                 | 15. 1851 Juni 1.     |
|                   | 38. Gellertsdorf | 101                   | 1    | 1                 | 16. 1851 Juni 1.     |
|                   | 39. Gellertsdorf | 101                   | 1    | 1                 | 17. 1851 Juni 1.     |
|                   | 40. Gellertsdorf | 101                   | 1    | 1                 | 18. 1851 Juni 1.     |
| 41. Gellertsdorf  | 101              | 1                     | 1    | 19. 1851 Juni 1.  |                      |
| 42. Gellertsdorf  | 101              | 1                     | 1    | 20. 1851 Juni 1.  |                      |
| 43. Gellertsdorf  | 101              | 1                     | 1    | 21. 1851 Juni 1.  |                      |
| 44. Gellertsdorf  | 101              | 1                     | 1    | 22. 1851 Juni 1.  |                      |
| 45. Gellertsdorf  | 101              | 1                     | 1    | 23. 1851 Juni 1.  |                      |
| 46. Gellertsdorf  | 101              | 1                     | 1    | 24. 1851 Juni 1.  |                      |
| 47. Gellertsdorf  | 101              | 1                     | 1    | 25. 1851 Juni 1.  |                      |
| 48. Gellertsdorf  | 101              | 1                     | 1    | 26. 1851 Juni 1.  |                      |
| 49. Gellertsdorf  | 101              | 1                     | 1    | 27. 1851 Juni 1.  |                      |
| 50. Gellertsdorf  | 101              | 1                     | 1    | 28. 1851 Juni 1.  |                      |
| 51. Gellertsdorf  | 101              | 1                     | 1    | 29. 1851 Juni 1.  |                      |
| 52. Gellertsdorf  | 101              | 1                     | 1    | 30. 1851 Juni 1.  |                      |
| 53. Gellertsdorf  | 101              | 1                     | 1    | 31. 1851 Juni 1.  |                      |
| 54. Gellertsdorf  | 101              | 1                     | 1    | 32. 1851 Juni 1.  |                      |
| 55. Gellertsdorf  | 101              | 1                     | 1    | 33. 1851 Juni 1.  |                      |
| 56. Gellertsdorf  | 101              | 1                     | 1    | 34. 1851 Juni 1.  |                      |
| 57. Gellertsdorf  | 101              | 1                     | 1    | 35. 1851 Juni 1.  |                      |
| 58. Gellertsdorf  | 101              | 1                     | 1    | 36. 1851 Juni 1.  |                      |
| 59. Gellertsdorf  | 101              | 1                     | 1    | 37. 1851 Juni 1.  |                      |
| 60. Gellertsdorf  | 101              | 1                     | 1    | 38. 1851 Juni 1.  |                      |
| 61. Gellertsdorf  | 101              | 1                     | 1    | 39. 1851 Juni 1.  |                      |
| 62. Gellertsdorf  | 101              | 1                     | 1    | 40. 1851 Juni 1.  |                      |
| 63. Gellertsdorf  | 101              | 1                     | 1    | 41. 1851 Juni 1.  |                      |
| 64. Gellertsdorf  | 101              | 1                     | 1    | 42. 1851 Juni 1.  |                      |
| 65. Gellertsdorf  | 101              | 1                     | 1    | 43. 1851 Juni 1.  |                      |
| 66. Gellertsdorf  | 101              | 1                     | 1    | 44. 1851 Juni 1.  |                      |
| 67. Gellertsdorf  | 101              | 1                     | 1    | 45. 1851 Juni 1.  |                      |
| 68. Gellertsdorf  | 101              | 1                     | 1    | 46. 1851 Juni 1.  |                      |
| 69. Gellertsdorf  | 101              | 1                     | 1    | 47. 1851 Juni 1.  |                      |
| 70. Gellertsdorf  | 101              | 1                     | 1    | 48. 1851 Juni 1.  |                      |
| 71. Gellertsdorf  | 101              | 1                     | 1    | 49. 1851 Juni 1.  |                      |
| 72. Gellertsdorf  | 101              | 1                     | 1    | 50. 1851 Juni 1.  |                      |
| 73. Gellertsdorf  | 101              | 1                     | 1    | 51. 1851 Juni 1.  |                      |
| 74. Gellertsdorf  | 101              | 1                     | 1    | 52. 1851 Juni 1.  |                      |
| 75. Gellertsdorf  | 101              | 1                     | 1    | 53. 1851 Juni 1.  |                      |
| 76. Gellertsdorf  | 101              | 1                     | 1    | 54. 1851 Juni 1.  |                      |
| 77. Gellertsdorf  | 101              | 1                     | 1    | 55. 1851 Juni 1.  |                      |
| 78. Gellertsdorf  | 101              | 1                     | 1    | 56. 1851 Juni 1.  |                      |
| 79. Gellertsdorf  | 101              | 1                     | 1    | 57. 1851 Juni 1.  |                      |
| 80. Gellertsdorf  | 101              | 1                     | 1    | 58. 1851 Juni 1.  |                      |
| 81. Gellertsdorf  | 101              | 1                     | 1    | 59. 1851 Juni 1.  |                      |
| 82. Gellertsdorf  | 101              | 1                     | 1    | 60. 1851 Juni 1.  |                      |
| 83. Gellertsdorf  | 101              | 1                     | 1    | 61. 1851 Juni 1.  |                      |
| 84. Gellertsdorf  | 101              | 1                     | 1    | 62. 1851 Juni 1.  |                      |
| 85. Gellertsdorf  | 101              | 1                     | 1    | 63. 1851 Juni 1.  |                      |
| 86. Gellertsdorf  | 101              | 1                     | 1    | 64. 1851 Juni 1.  |                      |
| 87. Gellertsdorf  | 101              | 1                     | 1    | 65. 1851 Juni 1.  |                      |
| 88. Gellertsdorf  | 101              | 1                     | 1    | 66. 1851 Juni 1.  |                      |
| 89. Gellertsdorf  | 101              | 1                     | 1    | 67. 1851 Juni 1.  |                      |
| 90. Gellertsdorf  | 101              | 1                     | 1    | 68. 1851 Juni 1.  |                      |
| 91. Gellertsdorf  | 101              | 1                     | 1    | 69. 1851 Juni 1.  |                      |
| 92. Gellertsdorf  | 101              | 1                     | 1    | 70. 1851 Juni 1.  |                      |
| 93. Gellertsdorf  | 101              | 1                     | 1    | 71. 1851 Juni 1.  |                      |
| 94. Gellertsdorf  | 101              | 1                     | 1    | 72. 1851 Juni 1.  |                      |
| 95. Gellertsdorf  | 101              | 1                     | 1    | 73. 1851 Juni 1.  |                      |
| 96. Gellertsdorf  | 101              | 1                     | 1    | 74. 1851 Juni 1.  |                      |
| 97. Gellertsdorf  | 101              | 1                     | 1    | 75. 1851 Juni 1.  |                      |
| 98. Gellertsdorf  | 101              | 1                     | 1    | 76. 1851 Juni 1.  |                      |
| 99. Gellertsdorf  | 101              | 1                     | 1    | 77. 1851 Juni 1.  |                      |
| 100. Gellertsdorf | 101              | 1                     | 1    | 78. 1851 Juni 1.  |                      |
| 101. Gellertsdorf | 101              | 1                     | 1    | 79. 1851 Juni 1.  |                      |
| 102. Gellertsdorf | 101              | 1                     | 1    | 80. 1851 Juni 1.  |                      |
| 103. Gellertsdorf | 101              | 1                     | 1    | 81. 1851 Juni 1.  |                      |
| 104. Gellertsdorf | 101              | 1                     | 1    | 82. 1851 Juni 1.  |                      |
| 105. Gellertsdorf | 101              | 1                     | 1    | 83. 1851 Juni 1.  |                      |
| 106. Gellertsdorf | 101              | 1                     | 1    | 84. 1851 Juni 1.  |                      |
| 107. Gellertsdorf | 101              | 1                     | 1    | 85. 1851 Juni 1.  |                      |
| 108. Gellertsdorf | 101              | 1                     | 1    | 86. 1851 Juni 1.  |                      |
| 109. Gellertsdorf | 101              | 1                     | 1    | 87. 1851 Juni 1.  |                      |
| 110. Gellertsdorf | 101              | 1                     | 1    | 88. 1851 Juni 1.  |                      |
| 111. Gellertsdorf | 101              | 1                     | 1    | 89. 1851 Juni 1.  |                      |
| 112. Gellertsdorf | 101              | 1                     | 1    | 90. 1851 Juni 1.  |                      |
| 113. Gellertsdorf | 101              | 1                     | 1    | 91. 1851 Juni 1.  |                      |
| 114. Gellertsdorf | 101              | 1                     | 1    | 92. 1851 Juni 1.  |                      |
| 115. Gellertsdorf | 101              | 1                     | 1    | 93. 1851 Juni 1.  |                      |
| 116. Gellertsdorf | 101              | 1                     | 1    | 94. 1851 Juni 1.  |                      |
| 117. Gellertsdorf | 101              | 1                     | 1    | 95. 1851 Juni 1.  |                      |
| 118. Gellertsdorf | 101              | 1                     | 1    | 96. 1851 Juni 1.  |                      |
| 119. Gellertsdorf | 101              | 1                     | 1    | 97. 1851 Juni 1.  |                      |
| 120. Gellertsdorf | 101              | 1                     | 1    | 98. 1851 Juni 1.  |                      |
| 121. Gellertsdorf | 101              | 1                     | 1    | 99. 1851 Juni 1.  |                      |
| 122. Gellertsdorf | 101              | 1                     | 1    | 100. 1851 Juni 1. |                      |



(Fortf. S. 11)

Fortgesetzte Fläche, Zahl der Hauptstädte und Hauptplätze.

| Bezirk          | Name                        | Hauptstädte und Hauptplätze |             |             | Datum der Eingliederung   |
|-----------------|-----------------------------|-----------------------------|-------------|-------------|---|
|                 |                             | Fläche in QM.               | Hauptstädte | Hauptplätze |   |
| 11. Stuttgarter | 11. Stuttgart               | 1000                        | 1           | 1           | 1. 1806 Sept. 18.   |
|                 | 12. Ludwigsburg             | 1000                        | 1           | 1           | 1. 1806 Sept. 18.   |
| 12. Heilbronn   | 13. Heilbronn               | 1000                        | 1           | 1           | 1. 1806 Sept. 18.   |
|                 | 14. Ludwigsburg u. d. Spang | 1000                        | 1           | 1           | 1. 1806 Sept. 18.<br>2. 1806 Sept. 18.<br>3. 1806 Sept. 18.<br>4. 1806 Sept. 18.<br>5. 1806 Sept. 18. |
| 13. Ludwigsburg | 15. Ludwigsburg             | 1000                        | 1           | 1           | 1. 1806 Sept. 18.   |
|                 | 16. Heilbronn               | 1000                        | 1           | 1           | 1. 1806 Sept. 18.<br>2. 1806 Sept. 18.<br>3. 1806 Sept. 18.   |
| 14. Heilbronn   | 17. Heilbronn               | 1000                        | 1           | 1           | 1. 1806 Sept. 18.   |
|                 | 18. Ober-Eppingen           | 1000                        | 1           | 1           | 1. 1806 Sept. 18.<br>2. 1806 Sept. 18.<br>3. 1806 Sept. 18.<br>4. 1806 Sept. 18.<br>5. 1806 Sept. 18. |
| 15. Ludwigsburg | 19. Ludwigsburg             | 1000                        | 1           | 1           | 1. 1806 Sept. 18.   |
|                 | 20. Ludwigsburg             | 1000                        | 1           | 1           | 1. 1806 Sept. 18.<br>2. 1806 Sept. 18.<br>3. 1806 Sept. 18.<br>4. 1806 Sept. 18.<br>5. 1806 Sept. 18. |
| 16. Ludwigsburg | 21. Ludwigsburg             | 1000                        | 1           | 1           | 1. 1806 Sept. 18.   |
|                 | 22. Ludwigsburg             | 1000                        | 1           | 1           | 1. 1806 Sept. 18.<br>2. 1806 Sept. 18.<br>3. 1806 Sept. 18.<br>4. 1806 Sept. 18.<br>5. 1806 Sept. 18. |
| 17. Ludwigsburg | 23. Ludwigsburg             | 1000                        | 1           | 1           | 1. 1806 Sept. 18.   |
|                 | 24. Ludwigsburg             | 1000                        | 1           | 1           | 1. 1806 Sept. 18.<br>2. 1806 Sept. 18.<br>3. 1806 Sept. 18.<br>4. 1806 Sept. 18.<br>5. 1806 Sept. 18. |
| 18. Ludwigsburg | 25. Ludwigsburg             | 1000                        | 1           | 1           | 1. 1806 Sept. 18.   |
|                 | 26. Ludwigsburg             | 1000                        | 1           | 1           | 1. 1806 Sept. 18.<br>2. 1806 Sept. 18.<br>3. 1806 Sept. 18.<br>4. 1806 Sept. 18.<br>5. 1806 Sept. 18. |
| 19. Ludwigsburg | 27. Ludwigsburg             | 1000                        | 1           | 1           | 1. 1806 Sept. 18.   |
|                 | 28. Ludwigsburg             | 1000                        | 1           | 1           | 1. 1806 Sept. 18.<br>2. 1806 Sept. 18.<br>3. 1806 Sept. 18.<br>4. 1806 Sept. 18.<br>5. 1806 Sept. 18. |
| 20. Ludwigsburg | 29. Ludwigsburg             | 1000                        | 1           | 1           | 1. 1806 Sept. 18.   |
|                 | 30. Ludwigsburg             | 1000                        | 1           | 1           | 1. 1806 Sept. 18.<br>2. 1806 Sept. 18.<br>3. 1806 Sept. 18.<br>4. 1806 Sept. 18.<br>5. 1806 Sept. 18. |





(Zust.) Tab. 21

Verkaufte Aktien, Geld der Kapitalgeber und Kapitalzins.

| Gesamt. | Name            | Zinsausgaben (Bilanzposten)    |                 |                  | Datum der Kapitalzins |
|---------|-----------------|--------------------------------|-----------------|------------------|-----------------------|
|         |                 | Verkaufte<br>Aktien<br>1911/12 | Kapital<br>1911 | Kapital-<br>zins |                       |
|         |                 | in<br>Mk.                      | in<br>Mk.       | in<br>Mk.        |                       |
| (Zust.) | 1. All. Bergbau | 124,7                          | 1               | 0                | 1. 1911 Dez. 14       |
|         | 2. Bergbau      | 18,1                           | 1               | 0                | 1. 1911 Aug. 19.      |
|         | 7. Bergbau      | 18,1                           | 1               | 0                | 1. 1911 Aug. 19.      |
|         | 3. G. G. G.     | 18,1                           | 1               | 0                | 1. 1911 Dez. 14.      |
|         | 4. G. G. G.     | 18,1                           | 1               | 0                | 1. 1911 Aug. 19.      |
|         | 5. G. G. G.     | 18,1                           | 1               | 0                | 1. 1911 Dez. 14.      |
|         | 6. G. G. G.     | 18,1                           | 1               | 0                | 1. 1911 Aug. 19.      |
|         | 8. G. G. G.     | 18,1                           | 1               | 0                | 1. 1911 Dez. 14.      |
|         | 9. G. G. G.     | 18,1                           | 1               | 0                | 1. 1911 Aug. 19.      |
|         | 10. G. G. G.    | 18,1                           | 1               | 0                | 1. 1911 Dez. 14.      |
|         | 11. G. G. G.    | 18,1                           | 1               | 0                | 1. 1911 Aug. 19.      |
|         | 12. G. G. G.    | 18,1                           | 1               | 0                | 1. 1911 Dez. 14.      |
|         | 13. G. G. G.    | 18,1                           | 1               | 0                | 1. 1911 Aug. 19.      |
|         | 14. G. G. G.    | 18,1                           | 1               | 0                | 1. 1911 Dez. 14.      |
|         | 15. G. G. G.    | 18,1                           | 1               | 0                | 1. 1911 Aug. 19.      |
|         | 16. G. G. G.    | 18,1                           | 1               | 0                | 1. 1911 Dez. 14.      |
|         | 17. G. G. G.    | 18,1                           | 1               | 0                | 1. 1911 Aug. 19.      |
|         | 18. G. G. G.    | 18,1                           | 1               | 0                | 1. 1911 Dez. 14.      |
|         | 19. G. G. G.    | 18,1                           | 1               | 0                | 1. 1911 Aug. 19.      |
|         | 20. G. G. G.    | 18,1                           | 1               | 0                | 1. 1911 Dez. 14.      |
|         | 21. G. G. G.    | 18,1                           | 1               | 0                | 1. 1911 Aug. 19.      |
|         | 22. G. G. G.    | 18,1                           | 1               | 0                | 1. 1911 Dez. 14.      |
|         | 23. G. G. G.    | 18,1                           | 1               | 0                | 1. 1911 Aug. 19.      |
|         | 24. G. G. G.    | 18,1                           | 1               | 0                | 1. 1911 Dez. 14.      |
|         | 25. G. G. G.    | 18,1                           | 1               | 0                | 1. 1911 Aug. 19.      |
|         | 26. G. G. G.    | 18,1                           | 1               | 0                | 1. 1911 Dez. 14.      |
|         | 27. G. G. G.    | 18,1                           | 1               | 0                | 1. 1911 Aug. 19.      |
|         | 28. G. G. G.    | 18,1                           | 1               | 0                | 1. 1911 Dez. 14.      |
|         | 29. G. G. G.    | 18,1                           | 1               | 0                | 1. 1911 Aug. 19.      |
|         | 30. G. G. G.    | 18,1                           | 1               | 0                | 1. 1911 Dez. 14.      |
|         | 31. G. G. G.    | 18,1                           | 1               | 0                | 1. 1911 Aug. 19.      |
|         | 32. G. G. G.    | 18,1                           | 1               | 0                | 1. 1911 Dez. 14.      |
|         | 33. G. G. G.    | 18,1                           | 1               | 0                | 1. 1911 Aug. 19.      |

Verzeichniss der Mitglieder in den einzelnen Gemeinden.

| Gemeinde   | Name           | Eintrittsjahr           |      |      | Datum der Mitgliedschaft |
|------------|----------------|-------------------------|------|------|--------------------------|
|            |                | 1898-97                 | 1898 | 1897 |                          |
| Gemeinde A | 1) H. Schmidt  | (siehe vorherige Seite) |      |      | 1. 1897 Juli 18          |
|            | 2) H. Schmidt  | ---                     | ---  | ---  | ---                      |
|            | 3) H. Schmidt  | 1897                    | 1    | 0    | 1. 1897 Juli 17          |
|            | 4) H. Schmidt  | ---                     | ---  | ---  | 1. 1897 Juli 18          |
|            | 5) H. Schmidt  | ---                     | ---  | ---  | ---                      |
|            | 6) H. Schmidt  | ---                     | ---  | ---  | ---                      |
|            | 7) H. Schmidt  | ---                     | ---  | ---  | ---                      |
|            | 8) H. Schmidt  | 1897                    | 1    | 0    | 1. 1897 Juli 18          |
|            | 9) H. Schmidt  | ---                     | ---  | ---  | 1. 1897 Juli 18          |
|            | 10) H. Schmidt | ---                     | ---  | ---  | ---                      |
| Gemeinde B | 1. A. Schmidt  | 1898                    | 1    | 0    | 1. 1898 Aug. 15          |
|            | 2. B. Schmidt  | ---                     | ---  | ---  | ---                      |
|            | 3. C. Schmidt  | ---                     | ---  | ---  | ---                      |
|            | 4. D. Schmidt  | 1897                    | 1    | 0    | 1. 1897 Juni 15          |
|            | 5. E. Schmidt  | 1897                    | 1    | 0    | 1. 1897 Aug. 1           |
|            | 6. F. Schmidt  | 1897                    | 1    | 0    | 1. 1897 Juni 15          |
|            | 7. G. Schmidt  | 1897                    | 1    | 0    | 1. 1897 Aug. 15          |
|            | 8. H. Schmidt  | 1897                    | 1    | 0    | 1. 1897 Juni 15          |
|            | 9. I. Schmidt  | 1897                    | 1    | 0    | 1. 1897 Aug. 15          |
|            | 10. J. Schmidt | 1897                    | 1    | 0    | 1. 1897 Juni 15          |
|            | 11. K. Schmidt | 1897                    | 1    | 0    | 1. 1897 Aug. 15          |
|            | 12. L. Schmidt | 1897                    | 1    | 0    | 1. 1897 Juni 15          |
|            | 13. M. Schmidt | ---                     | ---  | ---  | ---                      |
|            | 14. N. Schmidt | ---                     | ---  | ---  | ---                      |
|            | 15. O. Schmidt | 1897                    | 1    | 0    | 1. 1897 Aug. 15          |
|            | 16. P. Schmidt | 1897                    | 1    | 0    | 1. 1897 Juni 15          |
|            | 17. Q. Schmidt | 1897                    | 1    | 0    | 1. 1897 Aug. 15          |
|            | 18. R. Schmidt | 1897                    | 1    | 0    | 1. 1897 Juni 15          |
|            | 19. S. Schmidt | 1897                    | 1    | 0    | 1. 1897 Aug. 15          |
|            | 20. T. Schmidt | 1897                    | 1    | 0    | 1. 1897 Juni 15          |
|            | 21. U. Schmidt | 1897                    | 1    | 0    | 1. 1897 Aug. 15          |
|            | 22. V. Schmidt | 1897                    | 1    | 0    | 1. 1897 Juni 15          |
|            | 23. W. Schmidt | 1897                    | 1    | 0    | 1. 1897 Aug. 15          |
|            | 24. X. Schmidt | 1897                    | 1    | 0    | 1. 1897 Juni 15          |
|            | 25. Y. Schmidt | 1897                    | 1    | 0    | 1. 1897 Aug. 15          |
|            | 26. Z. Schmidt | 1897                    | 1    | 0    | 1. 1897 Juni 15          |
|            | 27. Schmidt    | ---                     | ---  | ---  | ---                      |
|            | 28. Schmidt    | ---                     | ---  | ---  | ---                      |
|            | 29. Schmidt    | ---                     | ---  | ---  | ---                      |
|            | 30. Schmidt    | ---                     | ---  | ---  | ---                      |

Tabelle Nr. 11. Verlagszeit, Fläche, Zahl der Hauptgüter und Hauptflüsse

| Kategorie            | Name           | Verlagszeit (Jahre) |      |     | Zahl der Hauptgüter   |   |
|----------------------|----------------|---------------------|------|-----|---|---|
|                      |                | 1920-21             |      |     |   |   |
|                      |                | in                  | aus  | ein |   |   |
| Brot<br>Fleischwaren | 10. Schinken   | 10                  | 1    | 1   | 1 1920 Feb 1  |   |
|                      | 11. Brat       | —                   | —    | —   | —   |   |
|                      | 12. Brat       | 11,0                | 1    | 1   | 1 1920 April 15.  |   |
|                      | 13. Schinken   | —                   | —    | —   | —   |   |
|                      | 14. Schinken   | 10,0                | 1    | 1   | 1 1920 April 15.  |   |
|                      | 15. Schinken   | —                   | —    | —   | —   |   |
|                      | 16. Vordränge  | 10,0                | 0    | 0   | 1 1920 April 15.<br>2 1920 Mai 15.  |   |
|                      | 17. Koteletts  | 10,0                | 1    | 1   | 1 1920 April 15.  |   |
|                      | 18. Lachsfilet | 10,0                | 1    | 1   | 1 1920 April 15.  |   |
|                      | 19. Wurst      | 10,0                | 0    | 0   | 1 1920 April 1.<br>2 1920 April 17.<br>3 1920 April 15.<br>4 1920 April 1.<br>5 1920 April 4.<br>6 1920 April 15.<br>7 1920 April 15.<br>8 1920 April 15.   |   |
|                      | 20. Wurstwaren | 10,0                | 0    | 0   | 1 1920 April 15.<br>2 1920 April 15.<br>3 1920 April 15.  |   |
|                      | 21. Wurstwaren | 10,0                | 0    | 0   | 1 1920 April 15.<br>2 1920 April 15.  |   |
|                      | Erzeugung      | 1. Affen            | 10,0 | 7   | 0   | 1 1920 April 15.<br>2 1920 April 15.<br>3 1920 April 15.<br>4 1920 April 15.<br>5 1920 April 15.<br>6 1920 April 15.<br>7 1920 April 15.<br>8 1920 April 15.<br>9 1920 April 15.<br>10 1920 April 15.<br>11 1920 April 15.<br>12 1920 April 15.<br>13 1920 April 15.<br>14 1920 April 15. |
|                      |                | 2. Affen            | 10,0 | 1   | 0   | 1 1920 April 15.  |
| 3. Affen             |                | 10,0                | 0    | 0   | 1 1920 April 15.<br>2 1920 April 15.<br>3 1920 April 15.<br>4 1920 April 15.<br>5 1920 April 15.<br>6 1920 April 15.<br>7 1920 April 15.<br>8 1920 April 15.<br>9 1920 April 15.<br>10 1920 April 15.<br>11 1920 April 15.<br>12 1920 April 15.<br>13 1920 April 15.<br>14 1920 April 15. |   |
| 4. Affen             |                | 10,0                | 1    | 0   | 1 1920 April 15.  |   |
| 5. Affen             |                | 10,0                | 0    | 0   | 1 1920 April 15.<br>2 1920 April 15.<br>3 1920 April 15.<br>4 1920 April 15.<br>5 1920 April 15.<br>6 1920 April 15.<br>7 1920 April 15.<br>8 1920 April 15.<br>9 1920 April 15.<br>10 1920 April 15.<br>11 1920 April 15.<br>12 1920 April 15.<br>13 1920 April 15.<br>14 1920 April 15. |   |
| 6. Affen             |                | 10,0                | 1    | 0   | 1 1920 April 15.  |   |
| 7. Affen             |                | 10,0                | 0    | 0   | 1 1920 April 15.<br>2 1920 April 15.<br>3 1920 April 15.<br>4 1920 April 15.<br>5 1920 April 15.<br>6 1920 April 15.<br>7 1920 April 15.<br>8 1920 April 15.<br>9 1920 April 15.<br>10 1920 April 15.<br>11 1920 April 15.<br>12 1920 April 15.<br>13 1920 April 15.<br>14 1920 April 15. |   |
| 8. Affen             |                | 10,0                | 1    | 0   | 1 1920 April 15.  |   |
| 9. Affen             |                | 10,0                | 0    | 0   | 1 1920 April 15.<br>2 1920 April 15.<br>3 1920 April 15.<br>4 1920 April 15.<br>5 1920 April 15.<br>6 1920 April 15.<br>7 1920 April 15.<br>8 1920 April 15.<br>9 1920 April 15.<br>10 1920 April 15.<br>11 1920 April 15.<br>12 1920 April 15.<br>13 1920 April 15.<br>14 1920 April 15. |   |
| 10. Affen            |                | 10,0                | 1    | 0   | 1 1920 April 15.  |   |
| 11. Affen            |                | 10,0                | 0    | 0   | 1 1920 April 15.<br>2 1920 April 15.<br>3 1920 April 15.<br>4 1920 April 15.<br>5 1920 April 15.<br>6 1920 April 15.<br>7 1920 April 15.<br>8 1920 April 15.<br>9 1920 April 15.<br>10 1920 April 15.<br>11 1920 April 15.<br>12 1920 April 15.<br>13 1920 April 15.<br>14 1920 April 15. |   |
| 12. Affen            |                | 10,0                | 1    | 0   | 1 1920 April 15.  |   |
| 13. Affen            |                | 10,0                | 0    | 0   | 1 1920 April 15.<br>2 1920 April 15.<br>3 1920 April 15.<br>4 1920 April 15.<br>5 1920 April 15.<br>6 1920 April 15.<br>7 1920 April 15.<br>8 1920 April 15.<br>9 1920 April 15.<br>10 1920 April 15.<br>11 1920 April 15.<br>12 1920 April 15.<br>13 1920 April 15.<br>14 1920 April 15. |   |
| 14. Affen            |                | 10,0                | 1    | 0   | 1 1920 April 15.  |   |

Verzeichniss der Magdalenen in den classischen Gewässern.

| Gewässern      | Name           | Der classischen Gewässern              |                         |                        | Klassen für Magdalenen |
|----------------|----------------|--|-------------------------|------------------------|------------------------|
|                |                | Verlegungs-<br>Platz<br>1898—99<br>No. | Magd-<br>Jahre<br>(No.) | Magd-<br>Lage<br>(No.) |                        |
| I. Havel       | 1. Mühlgraben  | 1892                                   | 0                       | 1                      | 1. 1894 Juli 2.        |
|                | 2. Mühlgraben  |  |                         |                        | 2. 1895 Juli 2.        |
|                | 3. Mühlgraben  |  |                         |                        | 3. 1896 Juli 2.        |
|                | 4. Mühlgraben  | 1893                                   | 0                       | 1                      | 4. 1897 Juli 2.        |
|                | 5. Mühlgraben  |  |                         |                        | 5. 1898 Juli 2.        |
|                | 6. Mühlgraben  |  |                         |                        | 6. 1899 Juli 2.        |
|                | 7. Mühlgraben  | 1894                                   | 0                       | 1                      | 7. 1900 Juli 2.        |
|                | 8. Mühlgraben  |  |                         |                        | 8. 1901 Juli 2.        |
|                | 9. Mühlgraben  |  |                         |                        | 9. 1902 Juli 2.        |
|                | 10. Mühlgraben | 1895                                   | 0                       | 1                      | 10. 1903 Juli 2.       |
|                | 11. Mühlgraben |  |                         |                        | 11. 1904 Juli 2.       |
|                | 12. Mühlgraben |  |                         |                        | 12. 1905 Juli 2.       |
|                | 13. Mühlgraben | 1896                                   | 0                       | 1                      | 13. 1906 Juli 2.       |
|                | 14. Mühlgraben |  |                         |                        | 14. 1907 Juli 2.       |
|                | 15. Mühlgraben |  |                         |                        | 15. 1908 Juli 2.       |
| 16. Mühlgraben | 1897           | 0                                      | 1                       | 16. 1909 Juli 2.       |                        |
| 17. Mühlgraben |                |  |                         | 17. 1910 Juli 2.       |                        |
| 18. Mühlgraben |                |  |                         | 18. 1911 Juli 2.       |                        |
| 19. Mühlgraben | 1898           | 0                                      | 1                       | 19. 1912 Juli 2.       |                        |
| 20. Mühlgraben |                |  |                         | 20. 1913 Juli 2.       |                        |
| 21. Mühlgraben |                |  |                         | 21. 1914 Juli 2.       |                        |
| 22. Mühlgraben | 1899           | 0                                      | 1                       | 22. 1915 Juli 2.       |                        |
| 23. Mühlgraben |                |  |                         | 23. 1916 Juli 2.       |                        |
| 24. Mühlgraben |                |  |                         | 24. 1917 Juli 2.       |                        |
| 25. Mühlgraben | 1900           | 0                                      | 1                       | 25. 1918 Juli 2.       |                        |
| 26. Mühlgraben |                |  |                         | 26. 1919 Juli 2.       |                        |
| 27. Mühlgraben |                |  |                         | 27. 1920 Juli 2.       |                        |
| 28. Mühlgraben | 1901           | 0                                      | 1                       | 28. 1921 Juli 2.       |                        |
| 29. Mühlgraben |                |  |                         | 29. 1922 Juli 2.       |                        |
| 30. Mühlgraben |                |  |                         | 30. 1923 Juli 2.       |                        |
| 31. Mühlgraben | 1902           | 0                                      | 1                       | 31. 1924 Juli 2.       |                        |
| 32. Mühlgraben |                |  |                         | 32. 1925 Juli 2.       |                        |
| 33. Mühlgraben |                |  |                         | 33. 1926 Juli 2.       |                        |
| 34. Mühlgraben | 1903           | 0                                      | 1                       | 34. 1927 Juli 2.       |                        |
| 35. Mühlgraben |                |  |                         | 35. 1928 Juli 2.       |                        |
| 36. Mühlgraben |                |  |                         | 36. 1929 Juli 2.       |                        |
| 37. Mühlgraben | 1904           | 0                                      | 1                       | 37. 1930 Juli 2.       |                        |
| 38. Mühlgraben |                |  |                         | 38. 1931 Juli 2.       |                        |
| 39. Mühlgraben |                |  |                         | 39. 1932 Juli 2.       |                        |
| 40. Mühlgraben | 1905           | 0                                      | 1                       | 40. 1933 Juli 2.       |                        |
| 41. Mühlgraben |                |  |                         | 41. 1934 Juli 2.       |                        |
| 42. Mühlgraben |                |  |                         | 42. 1935 Juli 2.       |                        |
| 43. Mühlgraben | 1906           | 0                                      | 1                       | 43. 1936 Juli 2.       |                        |
| 44. Mühlgraben |                |  |                         | 44. 1937 Juli 2.       |                        |
| 45. Mühlgraben |                |  |                         | 45. 1938 Juli 2.       |                        |
| 46. Mühlgraben | 1907           | 0                                      | 1                       | 46. 1939 Juli 2.       |                        |
| 47. Mühlgraben |                |  |                         | 47. 1940 Juli 2.       |                        |
| 48. Mühlgraben |                |  |                         | 48. 1941 Juli 2.       |                        |
| 49. Mühlgraben | 1908           | 0                                      | 1                       | 49. 1942 Juli 2.       |                        |
| 50. Mühlgraben |                |  |                         | 50. 1943 Juli 2.       |                        |
| 51. Mühlgraben |                |  |                         | 51. 1944 Juli 2.       |                        |
| 52. Mühlgraben | 1909           | 0                                      | 1                       | 52. 1945 Juli 2.       |                        |
| 53. Mühlgraben |                |  |                         | 53. 1946 Juli 2.       |                        |
| 54. Mühlgraben |                |  |                         | 54. 1947 Juli 2.       |                        |
| 55. Mühlgraben | 1910           | 0                                      | 1                       | 55. 1948 Juli 2.       |                        |
| 56. Mühlgraben |                |  |                         | 56. 1949 Juli 2.       |                        |
| 57. Mühlgraben |                |  |                         | 57. 1950 Juli 2.       |                        |



Verzeichniss der Kapellen in dem städtischen Kirchhofe.

| Ortsteil  | Kapelle     | Verlegungs-<br>Jahre |      |      | Stamm-<br>der<br>Kapelle                                   |
|-----------|-------------|----------------------|------|------|--|
|           |             | 1828                 | 1830 | 1832 |  |
| Stadthaus | 1. Kapelle  | 1828                 | 1    | 1    | 1. 1828 Aug. 10<br>2. 1828 Sept. 10<br>3. 1828 Oct. 10     |
|           | 2. Kapelle  | 1828                 | 1    | 1    | 4. 1828 Nov. 10<br>5. 1828 Dec. 10<br>6. 1829 Jan. 11      |
|           | 3. Kapelle  | 1828                 | 1    | 1    | 7. 1829 Febr. 11<br>8. 1829 März 11<br>9. 1829 April 11    |
|           | 4. Kapelle  | 1828                 | 1    | 1    | 10. 1829 Mai 11<br>11. 1829 Juni 11<br>12. 1829 Juli 11    |
|           | 5. Kapelle  | 1828                 | 1    | 1    | 13. 1829 Aug. 11<br>14. 1829 Sept. 11<br>15. 1829 Oct. 11  |
|           | 6. Kapelle  | 1828                 | 1    | 1    | 16. 1829 Nov. 11<br>17. 1829 Dec. 11<br>18. 1830 Jan. 12   |
|           | 7. Kapelle  | 1828                 | 1    | 1    | 19. 1830 Febr. 12<br>20. 1830 März 12<br>21. 1830 April 12 |
|           | 8. Kapelle  | 1828                 | 1    | 1    | 22. 1830 Mai 12<br>23. 1830 Juni 12<br>24. 1830 Juli 12    |
|           | 9. Kapelle  | 1828                 | 1    | 1    | 25. 1830 Aug. 12<br>26. 1830 Sept. 12<br>27. 1830 Oct. 12  |
|           | 10. Kapelle | 1828                 | 1    | 1    | 28. 1830 Nov. 12<br>29. 1830 Dec. 12<br>30. 1831 Jan. 13   |
|           | 11. Kapelle | 1828                 | 1    | 1    | 31. 1831 Febr. 13<br>32. 1831 März 13<br>33. 1831 April 13 |

Tafel 11. Vergrößerte Fläche, Zahl der Hauptfliegen und Hauptflöhe.

| Ortsname     | Name                           | Der vergrößerten Fläche nach   |                   |                 | Datum der Hauptfliege   |
|--------------|--------------------------------|--------------------------------|-------------------|-----------------|---|
|              |                                | Vergrößerter Fläche 1920—21 in | Hauptfliegen Zahl | Hauptflöhe Zahl |   |
| Städt. Stadt | 11. Dillthalgen                | 26,7                           | 3                 | 1               | 1. 1921 Juni 25.<br>2. 1921 Juni 27.<br>3. 1921 Juli 20.<br>4. 1921 Juni 25.<br>5. 1921 Juli 25.<br>6. 1921 Juli 25.<br>7. 1921 Juli 25.  |
|              | 12. Schwanthausen              | 112,4                          | 10                | 10              | 1. 1920 Juni 27.<br>2. 1921 Juni 25.<br>3. 1921 Juni 25.<br>4. 1921 Juli 25.<br>5. 1921 Juli 25.<br>6. 1921 Juli 25.<br>7. 1921 Juli 25.<br>8. 1921 Juni 25.<br>9. 1921 Juni 25.<br>10. 1921 Juni 25. |
|              | 13. Dillthalgen                | 103,7                          | 9                 | 9               | 1. 1920 Juni 27.<br>2. 1921 Juni 25.<br>3. 1921 Juni 25.<br>4. 1921 Juni 25.<br>5. 1921 Juli 25.<br>6. 1921 Juli 25.  |
|              | 14. Dillthalgen                | 103,0                          | 4                 | 4               | 1. 1921 Juni 25.<br>2. 1921 Juni 25.<br>3. 1921 Juni 25.<br>4. 1921 Juni 25.  |
|              | 15. Stadt                      | 24,0                           | 1                 | 1               | 1. 1921 Juni 27.<br>2. 1921 Juni 27.<br>3. 1921 Juni 27.  |
|              | 16. Dillthalgen                | 10,0                           | 1                 | 1               | 1. 1920 Juli 25.<br>2. 1921 Juli 25.<br>3. 1921 Juli 25.  |
|              | 17. Dillthalgen                | 103,0                          | 2                 | 2               | 1. 1921 Juli 25.<br>2. 1921 Juli 25.<br>3. 1921 Juli 25.  |
|              | 18. Dillthalgen                | 10,0                           | 1                 | 1               | 1. 1921 Juni 27.  |
|              | 19. Dillthalgen u. Dillthalgen | 10,0                           | 1                 | 1               | 1. 1921 Juli 25.  |
|              | 20. Dillthalgen                | 103,0                          | 1                 | 1               | 1. 1921 Juli 25.<br>2. 1920 Juli 27.<br>3. 1921 Juli 25.<br>4. 1921 Juli 25.<br>5. 1921 Juli 25.  |
|              | 21. Dillthalgen                | 104,0                          | 2                 | 2               | 1. 1921 Juli 25.<br>2. 1921 Juli 25.  |
|              | 22. Dillthalgen                | 102,1                          | 4                 | 4               | 1. 1920 Juni 27.<br>2. 1921 Juli 25.<br>3. 1921 Juli 25.<br>4. 1921 Juli 25.  |
|              | 23. Dillthalgen                | 103,0                          | 1                 | 1               | 1. 1921 Juli 25.  |

Verzeichniss der Kapelle zu dem städtischen Kirchenbau.

| Dienstzeit   | Name        | Zeit der Dienstleistung            |                          |                         | Datum der Kapelle |
|--------------|-------------|------------------------------------|--------------------------|-------------------------|-------------------|
|              |             | Verordnungs-<br>Jahre<br>1858-1877 | Kapell-<br>Jahre<br>1858 | Plant-<br>Jahre<br>1858 |                   |
| Stadtkapelle | 1. Beckert  | 1858                               | 1                        | 1                       | 1. 1858 Juli 17   |
|              | 2. Beckert  | 1858                               | 1                        | 1                       | 2. 1858 Juli 22   |
|              | 3. Beckert  | 1858                               | 1                        | 1                       | 3. 1858 Juli 27   |
|              | 4. Beckert  | 1858                               | 1                        | 1                       | 4. 1858 Juli 31   |
|              | 5. Beckert  | 1858                               | 1                        | 1                       | 5. 1858 Juli 31   |
|              | 6. Beckert  | 1858                               | 1                        | 1                       | 6. 1858 Juli 31   |
|              | 7. Beckert  | 1858                               | 1                        | 1                       | 7. 1858 Juli 31   |
|              | 8. Beckert  | 1858                               | 1                        | 1                       | 8. 1858 Juli 31   |
|              | 9. Beckert  | 1858                               | 1                        | 1                       | 9. 1858 Juli 31   |
|              | 10. Beckert | 1858                               | 1                        | 1                       | 10. 1858 Juli 31  |
|              | 11. Beckert | 1858                               | 1                        | 1                       | 11. 1858 Juli 31  |
|              | 12. Beckert | 1858                               | 1                        | 1                       | 12. 1858 Juli 31  |
|              | 13. Beckert | 1858                               | 1                        | 1                       | 13. 1858 Juli 31  |
|              | 14. Beckert | 1858                               | 1                        | 1                       | 14. 1858 Juli 31  |
|              | 15. Beckert | 1858                               | 1                        | 1                       | 15. 1858 Juli 31  |
|              | 16. Beckert | 1858                               | 1                        | 1                       | 16. 1858 Juli 31  |
|              | 17. Beckert | 1858                               | 1                        | 1                       | 17. 1858 Juli 31  |
|              | 18. Beckert | 1858                               | 1                        | 1                       | 18. 1858 Juli 31  |
|              | 19. Beckert | 1858                               | 1                        | 1                       | 19. 1858 Juli 31  |
|              | 20. Beckert | 1858                               | 1                        | 1                       | 20. 1858 Juli 31  |
| Kapelle      | 1. Beckert  | 1858                               | 1                        | 1                       | 1. 1858 Juli 17   |
|              | 2. Beckert  | 1858                               | 1                        | 1                       | 2. 1858 Juli 22   |
|              | 3. Beckert  | 1858                               | 1                        | 1                       | 3. 1858 Juli 27   |
|              | 4. Beckert  | 1858                               | 1                        | 1                       | 4. 1858 Juli 31   |
|              | 5. Beckert  | 1858                               | 1                        | 1                       | 5. 1858 Juli 31   |
|              | 6. Beckert  | 1858                               | 1                        | 1                       | 6. 1858 Juli 31   |
|              | 7. Beckert  | 1858                               | 1                        | 1                       | 7. 1858 Juli 31   |
|              | 8. Beckert  | 1858                               | 1                        | 1                       | 8. 1858 Juli 31   |
|              | 9. Beckert  | 1858                               | 1                        | 1                       | 9. 1858 Juli 31   |
|              | 10. Beckert | 1858                               | 1                        | 1                       | 10. 1858 Juli 31  |



(Beilage Tab. 1)

Verkaufte Fläche, Zahl der Hauptabfuhr und Hauptflüsse.

| Bezirk        | Name              | Der verkaufte Grundbesitz          |             |             | Orten der Hauptflüsse  |
|---------------|-------------------|------------------------------------|-------------|-------------|--|
|               |                   | Verkaufte Fläche (M <sup>2</sup> ) | Hauptabfuhr | Hauptflüsse |  |
| Städt. Bezirk | 1. Kempten        | 1000                               | 1           | 1           | 1. 1880 Aug. 18.   |
|               | 2. Esslingen      | —                                  | —           | —           | —  |
|               | 3. Cannstätt      | 100                                | 1           | 1           | 1. 1880 Aug. 18.<br>2. 1880 Aug. 18.<br>3. 1880 Aug. 18.<br>4. 1880 Aug. 18.   |
|               | 4. Stuttgart      | 1000                               | 1           | 1           | —  |
|               | 5. Ulm            | —                                  | —           | —           | —  |
|               | 6. Heilbronn      | 1000                               | 1           | 1           | 1. 1880 Aug. 18.<br>2. 1880 Aug. 18.<br>3. 1880 Aug. 18.<br>4. 1880 Aug. 18.<br>5. 1880 Aug. 18.<br>6. 1880 Aug. 18.<br>7. 1880 Aug. 18.<br>8. 1880 Aug. 18.<br>9. 1880 Aug. 18.<br>10. 1880 Aug. 18.<br>11. 1880 Aug. 18.<br>12. 1880 Aug. 18.<br>13. 1880 Aug. 18.<br>14. 1880 Aug. 18.<br>15. 1880 Aug. 18.<br>16. 1880 Aug. 18.<br>17. 1880 Aug. 18.<br>18. 1880 Aug. 18.<br>19. 1880 Aug. 18.<br>20. 1880 Aug. 18.<br>21. 1880 Aug. 18.<br>22. 1880 Aug. 18.<br>23. 1880 Aug. 18.<br>24. 1880 Aug. 18.<br>25. 1880 Aug. 18.<br>26. 1880 Aug. 18.<br>27. 1880 Aug. 18.<br>28. 1880 Aug. 18.<br>29. 1880 Aug. 18.<br>30. 1880 Aug. 18.<br>31. 1880 Aug. 18. |
|               | 7. Ludwigsburg    | 1000                               | 1           | 1           | —  |
|               | 8. Tübingen       | 1000                               | 1           | 1           | —  |
|               | 9. Göttingen      | 1000                               | 1           | 1           | —  |
|               | 10. Hildesheim    | 1000                               | 1           | 1           | —  |
|               | 11. Hannover      | 1000                               | 1           | 1           | —  |
|               | 12. Braunschweig  | 1000                               | 1           | 1           | —  |
|               | 13. Oldenburg     | 1000                               | 1           | 1           | —  |
|               | 14. Meiningen     | 1000                               | 1           | 1           | —  |
|               | 15. Coblenz       | 1000                               | 1           | 1           | —  |
|               | 16. Bonn          | 1000                               | 1           | 1           | —  |
|               | 17. Köln          | 1000                               | 1           | 1           | —  |
|               | 18. Aachen        | 1000                               | 1           | 1           | —  |
|               | 19. Düsseldorf    | 1000                               | 1           | 1           | —  |
|               | 20. Elberfeld     | 1000                               | 1           | 1           | —  |
|               | 21. Bielefeld     | 1000                               | 1           | 1           | —  |
|               | 22. Münster       | 1000                               | 1           | 1           | —  |
|               | 23. Hamm          | 1000                               | 1           | 1           | —  |
|               | 24. Dortmund      | 1000                               | 1           | 1           | —  |
|               | 25. Essen         | 1000                               | 1           | 1           | —  |
|               | 26. Bochum        | 1000                               | 1           | 1           | —  |
|               | 27. Gelsenkirchen | 1000                               | 1           | 1           | —  |
|               | 28. Mülheim       | 1000                               | 1           | 1           | —  |
|               | 29. Solingen      | 1000                               | 1           | 1           | —  |
|               | 30. Wuppertal     | 1000                               | 1           | 1           | —  |
|               | 31. Leverkusen    | 1000                               | 1           | 1           | —  |

Lehrer-Verzeichniss für die öffentlichen Schulen.

| Wochen       | Name                  | Lehrjahre      |             |             | Wochen für<br>Lehrjahre |
|--------------|-----------------------|----------------|-------------|-------------|-------------------------|
|              |                       | 1797-98<br>No. | 1844<br>No. | 1844<br>No. |                         |
| Schule       | 1) Gewerkschule       | (1797-1844)    | 1           | 1           | 1 1797 Aug. 14          |
|              | 2) Spinnerei          | 1844           | 1           | 1           | 1 1844 Juli 15          |
|              | 3) Holz, Wägen, Wagen | 1844           | 1           | 1           | 1 1844 Juli 15          |
|              | 4) Chirurgie          | —              | —           | —           | —                       |
|              | 5) Eisenwerk          | —              | —           | —           | —                       |
|              | 6) Steinbau           | 1844           | 1           | 1           | 1 1844 Juli 15          |
|              | 7) 1844 Juli 15       | —              | —           | —           | —                       |
|              | 8) 1844 Aug. 1        | —              | —           | —           | —                       |
|              | 9) 1847 Mai 15        | —              | —           | —           | —                       |
|              | 10) 1853 Juni 15      | —              | —           | —           | —                       |
|              | 11) 1854 Juni 1       | —              | —           | —           | —                       |
|              | 12) 1855 Juli 15      | —              | —           | —           | —                       |
|              | 13) 1856 Juli 15      | —              | —           | —           | —                       |
|              | 14) 1857 Juli 15      | —              | —           | —           | —                       |
|              | 15) 1858 Juli 1       | —              | —           | —           | —                       |
| Kesselfabrik | 1) 1859 Juli 15       | —              | —           | —           | —                       |
|              | 2) 1860 Juli 15       | —              | —           | —           | —                       |
|              | 3) 1861 Juli 15       | —              | —           | —           | —                       |
|              | 4) 1862 Juli 15       | —              | —           | —           | —                       |
|              | 5) 1863 Juli 15       | —              | —           | —           | —                       |
|              | 6) 1864 Juli 15       | —              | —           | —           | —                       |
|              | 7) 1865 Juli 15       | —              | —           | —           | —                       |
|              | 8) 1866 Juli 15       | —              | —           | —           | —                       |
|              | 9) 1867 Juli 15       | —              | —           | —           | —                       |
|              | 10) 1868 Juli 15      | —              | —           | —           | —                       |
|              | 11) 1869 Juli 15      | —              | —           | —           | —                       |
|              | 12) 1870 Juli 15      | —              | —           | —           | —                       |
|              | 13) 1871 Juli 15      | —              | —           | —           | —                       |
|              | 14) 1872 Juli 15      | —              | —           | —           | —                       |
|              | 15) 1873 Juli 15      | —              | —           | —           | —                       |
|              | 16) 1874 Juli 15      | —              | —           | —           | —                       |
|              | 17) 1875 Juli 15      | —              | —           | —           | —                       |
|              | 18) 1876 Juli 15      | —              | —           | —           | —                       |
|              | 19) 1877 Juli 15      | —              | —           | —           | —                       |
|              | 20) 1878 Juli 15      | —              | —           | —           | —                       |

(Fort) Tab. 11

Verkaufte Stücke, Zahl der Kapitaljahre und Kapitalfälle

| Kategorie           | Stück                | Derzeitige Bindungen     |              |              | Datum der Kapitalfälle   |
|---------------------|----------------------|--------------------------|--------------|--------------|--|
|                     |                      | Verkaufte Stücke 1926-27 | Kapitaljahre | Kapitalfälle |  |
|                     |                      | Nr.                      | Zahl         | Zahl         |  |
| Klein-<br>Kaufmänn. | 10. Kaufmänn.        | —                        | —            | —            | —  |
|                     | 11. Kaufmänn.        | 10,1                     | 1            | 1            | 1 1926 Aug. 10.  |
|                     | 12. Kaufmänn.        | —                        | —            | —            | —  |
|                     | 13. Kaufmänn.        | 10,5                     | 1            | 1            | 1 1926 Jan. 5.   |
|                     | 14. Kaufmänn.        | 14,0                     | 1            | 1            | 1 1926 Jan. 12.  |
|                     | 15. Unter-Handelmann | —                        | —            | —            | —  |
|                     | 16. Unter-Handelmann | 14,0                     | 1            | 1            | —  |
|                     | 17. Wirtschaftl.     | —                        | —            | —            | —  |
| Kaufmänn.           | 1. Akt.              | 19,8                     | 1            | 1            | 1 1926 Jan. 20.<br>2 1926 Jan. 20.<br>3 1926 Jan. 20.<br>4 1926 Jan. 5.<br>5 1926 Jan. 10.<br>6 1926 Jan. 10.<br>7 1926 Jan. 20.<br>8 1926 Aug. 4.<br>9 1926 Jan. 11.<br>10 1927 Jan. 10.<br>11 1927 Jan. 10.<br>12 1926 Jan. 10.<br>13 1926 Jan. 10.<br>14 1926 Jan. 10.<br>15 1926 Sept. 10.<br>16 1926 Jan. 10.<br>17 1926 Jan. 10.<br>18 1926 Jan. 10.<br>19 1926 Jan. 10.<br>20 1926 Jan. 10.<br>21 1926 Jan. 10.<br>22 1926 Jan. 10. |
|                     | 2. Akt.              | 10,0                     | 4            | 5            | 1 1926 Jan. 11.<br>2 1927 Jan. 10.<br>3 1927 Jan. 10.<br>4 1926 Jan. 10.<br>5 1926 Jan. 10.  |
|                     | 3. Akt.              | 10,0                     | 1            | 1            | 1 1926 Jan. 10.<br>2 1926 Jan. 10.<br>3 1926 Jan. 10.  |
|                     | 4. Akt.              | 10,0                     | 1            | 1            | 1 1926 Sept. 10.<br>2 1926 Jan. 10.  |
|                     | 5. Akt.              | 10,0                     | 1            | 1            | 1 1926 Aug. 1.<br>2 1926 Jan. 10.  |
|                     | 6. Akt.              | 10,0                     | 1            | 1            | 1 1926 Sept. 11.<br>2 1926 Aug. 5.   |
|                     | 7. Akt.              | 10,0                     | 1            | 1            | 1 1926 Jan. 10.<br>2 1926 Jan. 10.   |
|                     | 8. Akt.              | 10,0                     | 1            | 1            | 1 1926 Sept. 10.<br>2 1927 Jan. 10.<br>3 1926 Aug. 10.<br>4 1926 Jan. 10.<br>5 1926 Jan. 10.<br>6 1926 Jan. 10.<br>7 1926 Jan. 10.   |
|                     | 9. Akt.              | 10,0                     | 4            | 5            | 1 1927 Jan. 10.<br>2 1927 Jan. 10.<br>3 1926 Jan. 10.<br>4 1926 Jan. 10.<br>5 1926 Sept. 10.   |
|                     | 10. Akt.             | 10,0                     | 1            | 1            | 1 1926 Jan. 10.<br>2 1926 Jan. 10.<br>3 1926 Jan. 10.<br>4 1926 Jan. 10.<br>5 1926 Jan. 10.  |
|                     | 11. Akt.             | 10,0                     | 1            | 1            | 1 1926 Jan. 10.<br>2 1926 Jan. 10.<br>3 1926 Jan. 10.<br>4 1926 Jan. 10.<br>5 1926 Jan. 10.  |
|                     | 12. Akt.             | 10,0                     | 1            | 1            | 1 1926 Jan. 10.<br>2 1926 Jan. 10.<br>3 1926 Jan. 10.<br>4 1926 Jan. 10.<br>5 1926 Jan. 10.  |

**Verla Datum der Haptfälle in den einzelnen Gemeinden.**

| Verla Datum | Name          | Übertragene Gemeindefälle |                 |                  | Datum der Haptfälle  |
|-------------|---------------|---------------------------|-----------------|------------------|--|
|             |               | Verla Datum 1818-19       | Hapt Jahre Zahl | Verla Jahre Zahl |  |
| 1818        | 10. Haptfälle | 10,0                      | 0               | 0                | 1. 1818 Sept. 11.<br>2. 1818 Sept. 12.<br>3. 1818 Sept. 13.<br>4. 1818 Sept. 14.<br>5. 1818 Sept. 15.<br>6. 1818 Sept. 16.<br>7. 1818 Sept. 17.<br>8. 1818 Sept. 18. |
|             | 10. Haptfälle | 10,0                      | 0               | 0                | 1. 1818 Sept. 19.<br>2. 1818 Sept. 20.<br>3. 1818 Sept. 21.<br>4. 1818 Sept. 22.<br>5. 1818 Sept. 23.<br>6. 1818 Sept. 24.<br>7. 1818 Sept. 25.<br>8. 1818 Sept. 26. |
|             | 10. Haptfälle | 10,0                      | 0               | 0                | 1. 1818 Sept. 27.<br>2. 1818 Sept. 28.<br>3. 1818 Sept. 29.<br>4. 1818 Sept. 30.<br>5. 1818 Okt. 1.<br>6. 1818 Okt. 2.<br>7. 1818 Okt. 3.<br>8. 1818 Okt. 4.         |
|             | 10. Haptfälle | 10,0                      | 0               | 0                | 1. 1818 Okt. 5.<br>2. 1818 Okt. 6.<br>3. 1818 Okt. 7.<br>4. 1818 Okt. 8.<br>5. 1818 Okt. 9.<br>6. 1818 Okt. 10.<br>7. 1818 Okt. 11.<br>8. 1818 Okt. 12.              |
|             | 10. Haptfälle | 10,0                      | 0               | 0                | 1. 1818 Okt. 13.<br>2. 1818 Okt. 14.<br>3. 1818 Okt. 15.<br>4. 1818 Okt. 16.<br>5. 1818 Okt. 17.<br>6. 1818 Okt. 18.<br>7. 1818 Okt. 19.<br>8. 1818 Okt. 20.         |
|             | 10. Haptfälle | 10,0                      | 0               | 0                | 1. 1818 Okt. 21.<br>2. 1818 Okt. 22.<br>3. 1818 Okt. 23.<br>4. 1818 Okt. 24.<br>5. 1818 Okt. 25.<br>6. 1818 Okt. 26.<br>7. 1818 Okt. 27.<br>8. 1818 Okt. 28.         |
|             | 10. Haptfälle | 10,0                      | 0               | 0                | 1. 1818 Okt. 29.<br>2. 1818 Okt. 30.<br>3. 1818 Nov. 1.<br>4. 1818 Nov. 2.<br>5. 1818 Nov. 3.<br>6. 1818 Nov. 4.<br>7. 1818 Nov. 5.<br>8. 1818 Nov. 6.               |
|             | 10. Haptfälle | 10,0                      | 0               | 0                | 1. 1818 Nov. 7.<br>2. 1818 Nov. 8.<br>3. 1818 Nov. 9.<br>4. 1818 Nov. 10.<br>5. 1818 Nov. 11.<br>6. 1818 Nov. 12.<br>7. 1818 Nov. 13.<br>8. 1818 Nov. 14.            |
|             | 10. Haptfälle | 10,0                      | 0               | 0                | 1. 1818 Nov. 15.<br>2. 1818 Nov. 16.<br>3. 1818 Nov. 17.<br>4. 1818 Nov. 18.<br>5. 1818 Nov. 19.<br>6. 1818 Nov. 20.<br>7. 1818 Nov. 21.<br>8. 1818 Nov. 22.         |
|             | 10. Haptfälle | 10,0                      | 0               | 0                | 1. 1818 Nov. 23.<br>2. 1818 Nov. 24.<br>3. 1818 Nov. 25.<br>4. 1818 Nov. 26.<br>5. 1818 Nov. 27.<br>6. 1818 Nov. 28.<br>7. 1818 Nov. 29.<br>8. 1818 Nov. 30.         |
|             | 10. Haptfälle | 10,0                      | 0               | 0                | 1. 1818 Dez. 1.<br>2. 1818 Dez. 2.<br>3. 1818 Dez. 3.<br>4. 1818 Dez. 4.<br>5. 1818 Dez. 5.<br>6. 1818 Dez. 6.<br>7. 1818 Dez. 7.<br>8. 1818 Dez. 8.                 |
|             | 10. Haptfälle | 10,0                      | 0               | 0                | 1. 1818 Dez. 9.<br>2. 1818 Dez. 10.<br>3. 1818 Dez. 11.<br>4. 1818 Dez. 12.<br>5. 1818 Dez. 13.<br>6. 1818 Dez. 14.<br>7. 1818 Dez. 15.<br>8. 1818 Dez. 16.          |
|             | 10. Haptfälle | 10,0                      | 0               | 0                | 1. 1818 Dez. 17.<br>2. 1818 Dez. 18.<br>3. 1818 Dez. 19.<br>4. 1818 Dez. 20.<br>5. 1818 Dez. 21.<br>6. 1818 Dez. 22.<br>7. 1818 Dez. 23.<br>8. 1818 Dez. 24.         |
|             | 10. Haptfälle | 10,0                      | 0               | 0                | 1. 1818 Dez. 25.<br>2. 1818 Dez. 26.<br>3. 1818 Dez. 27.<br>4. 1818 Dez. 28.<br>5. 1818 Dez. 29.<br>6. 1818 Dez. 30.   |

(Fortf. Tab. 11)

Verkaufte Fläche, Zahl der Kapitaljahren und Kapitalzahl

| Kreisname  | Name              | Verkaufte Fläche |        |        | Zahl der Kapitaljahren | Zahl der Kapitaljahren | Zahl der Kapitaljahren |
|------------|-------------------|------------------|--------|--------|------------------------|------------------------|------------------------|
|            |                   | Fläche           | Fläche | Fläche |                        |                        |                        |
| Neubekannt | 10. Ober-Schwaben | 100,0            | 1      | 1      | 1.                     | 1970 Juli 28           |                        |
|            | 10. Ober-Schwaben | 100,0            | 1      | 1      | 2.                     | 1970 Juli 28           |                        |
|            |                   |                  |        |        | 3.                     | 1970 Juli 28           |                        |
|            |                   |                  |        |        | 4.                     | 1970 Juli 28           |                        |
|            |                   |                  |        |        | 5.                     | 1970 Juli 28           |                        |
|            |                   |                  |        |        | 6.                     | 1970 Juli 28           |                        |
|            |                   |                  |        |        | 7.                     | 1970 Juli 28           |                        |
|            |                   |                  |        |        | 8.                     | 1970 Juli 28           |                        |
|            |                   |                  |        |        | 9.                     | 1970 Juli 28           |                        |
|            |                   |                  |        |        | 10.                    | 1970 Juli 28           |                        |
|            |                   |                  |        |        | 11.                    | 1970 Juli 28           |                        |
|            |                   |                  |        |        | 12.                    | 1970 Juli 28           |                        |
|            |                   |                  |        |        | 13.                    | 1970 Juli 28           |                        |
|            |                   |                  |        |        | 14.                    | 1970 Juli 28           |                        |
|            |                   |                  |        |        | 15.                    | 1970 Juli 28           |                        |
|            |                   |                  |        |        | 16.                    | 1970 Juli 28           |                        |
|            |                   |                  |        |        | 17.                    | 1970 Juli 28           |                        |
|            |                   |                  |        |        | 18.                    | 1970 Juli 28           |                        |
|            |                   |                  |        |        | 19.                    | 1970 Juli 28           |                        |
|            |                   |                  |        |        | 20.                    | 1970 Juli 28           |                        |
| Bekannt    | 1. Adlon          | 100,0            | 4      | 4      | 1.                     | 1970 Juli 28           |                        |
|            |                   |                  |        |        | 2.                     | 1970 Juli 28           |                        |
|            |                   |                  |        |        | 3.                     | 1970 Juli 28           |                        |
|            |                   |                  |        |        | 4.                     | 1970 Juli 28           |                        |
|            |                   |                  |        |        | 5.                     | 1970 Juli 28           |                        |
|            |                   |                  |        |        | 6.                     | 1970 Juli 28           |                        |
|            |                   |                  |        |        | 7.                     | 1970 Juli 28           |                        |
|            |                   |                  |        |        | 8.                     | 1970 Juli 28           |                        |
|            |                   |                  |        |        | 9.                     | 1970 Juli 28           |                        |
|            |                   |                  |        |        | 10.                    | 1970 Juli 28           |                        |
|            |                   |                  |        | 11.    | 1970 Juli 28           |                        |                        |
|            |                   |                  |        | 12.    | 1970 Juli 28           |                        |                        |
|            |                   |                  |        | 13.    | 1970 Juli 28           |                        |                        |
|            |                   |                  |        | 14.    | 1970 Juli 28           |                        |                        |
|            |                   |                  |        | 15.    | 1970 Juli 28           |                        |                        |
|            |                   |                  |        | 16.    | 1970 Juli 28           |                        |                        |
|            |                   |                  |        | 17.    | 1970 Juli 28           |                        |                        |
|            |                   |                  |        | 18.    | 1970 Juli 28           |                        |                        |
|            |                   |                  |        | 19.    | 1970 Juli 28           |                        |                        |
|            |                   |                  |        | 20.    | 1970 Juli 28           |                        |                        |

Beide Seiten der Hauptkille in den ständigen Gemächten.

| Ortsname                 | Raum          | Zwei ständige Gemächter          |                 |                  | Beise<br>der<br>Hauptkille |                  |
|--------------------------|---------------|----------------------------------|-----------------|------------------|----------------------------|------------------|
|                          |               | Vertragliche<br>Fälle<br>1901—10 | Haupt-<br>kille | Flügel-<br>kille |                            |                  |
|                          |               | Nr.                              | Jahr            | Jahr             |                            |                  |
| Die 17<br>Ortsnamen      | I. Sanktbrunn | (alle)                           | keine Fälle     |                  | 1. 1901 Aug. 19            |                  |
|                          |               |                                  |                 |                  | 2. 1902 Juni 25            |                  |
|                          |               |                                  |                 |                  | 3. 1903 Aug. 28            |                  |
|                          | II. Schwanen  | 7. Becken                        | 1104,7          | 0                | 0                          | 4. 1903 Juli 26  |
|                          |               |                                  |                 |                  |                            | 5. 1904 Aug. 1   |
|                          |               |                                  |                 |                  |                            | 6. 1905 Aug. 28  |
|                          |               |                                  |                 |                  |                            | 7. 1906 Juni 25  |
|                          |               |                                  |                 |                  |                            | 8. 1907 Juli 24  |
|                          |               |                                  |                 |                  |                            | 9. 1908 Juli 8   |
|                          | III. Schwanen | 8. Kuppel                        | 95,0            | 0                | 0                          | 10. 1907 Juli 26 |
|                          |               |                                  |                 |                  |                            | 11. 1907 Juli 26 |
|                          | IV. Flötz     | 1004,7                           | 7               | 0                |                            | 12. 1908 Mai 21  |
|                          |               |                                  |                 |                  |                            | 13. 1908 Juli 27 |
|                          |               |                                  |                 |                  |                            | 14. 1909 Juli 27 |
|                          |               |                                  |                 |                  |                            | 15. 1909 Aug. 19 |
|                          |               |                                  |                 |                  |                            | 16. 1909 Juni 25 |
|                          |               |                                  |                 |                  |                            | 17. 1910 Aug. 28 |
|                          |               |                                  |                 |                  |                            | 18. 1910 Juli 26 |
|                          |               |                                  |                 |                  |                            | 19. 1910 Juli 26 |
|                          |               |                                  |                 |                  |                            | 20. 1910 Juli 26 |
|                          |               |                                  |                 |                  |                            | 21. 1910 Juli 26 |
|                          | V. Schwanen   | 100,0                            | 1               | 1                |                            | 22. 1910 Juli 27 |
|                          |               |                                  |                 |                  |                            | 23. 1910 Juli 27 |
|                          |               |                                  |                 |                  |                            | 24. 1910 Juli 27 |
|                          | VI. Schwanen  | 100,0                            | 4               | 0                |                            | 25. 1910 Aug. 19 |
|                          |               |                                  |                 |                  |                            | 26. 1910 Aug. 19 |
|                          |               |                                  |                 |                  |                            | 27. 1910 Aug. 19 |
| 28. 1910 Aug. 19         |               |                                  |                 |                  |                            |                  |
| 29. 1910 Aug. 19         |               |                                  |                 |                  |                            |                  |
| VII. Schwanen & Schwanen | 100,0         | 7                                | 0               |                  | 30. 1910 Juli 26           |                  |
|                          |               |                                  |                 |                  | 31. 1910 Aug. 19           |                  |
|                          |               |                                  |                 |                  | 32. 1910 Aug. 19           |                  |
|                          |               |                                  |                 |                  | 33. 1910 Aug. 19           |                  |
|                          |               |                                  |                 |                  | 34. 1910 Aug. 19           |                  |
|                          |               |                                  |                 |                  | 35. 1910 Juli 26           |                  |
|                          |               |                                  |                 |                  | 36. 1910 Juli 26           |                  |
| VIII. Schwanen           | 175,0         | 0                                | 0               |                  | 37. 1910 Juli 26           |                  |
|                          |               |                                  |                 |                  | 38. 1910 Juli 26           |                  |
|                          |               |                                  |                 |                  | 39. 1910 Aug. 19           |                  |
| IX. Schwanen             | 14,0          | 1                                | 1               |                  | 40. 1910 Juli 26           |                  |
|                          |               |                                  |                 |                  | 41. 1910 Juli 26           |                  |
| X. Schwanen              | 107,0         | 0                                | 0               |                  | 42. 1910 Juli 26           |                  |
|                          |               |                                  |                 |                  | 43. 1910 Juli 26           |                  |
| XI. Schwanen             | —             | —                                | —               |                  | —                          |                  |
|                          |               |                                  |                 |                  | —                          |                  |

(Siehe Tab. 1) Verteilung, Fläche, Zahl der Hauptfliegen und Hauptfliegen.

| Bezirk              | Name          | Verteilung in Hauptfliegen |                     |                     | Jahre der Hauptfliegen |
|---------------------|---------------|----------------------------|---------------------|---------------------|------------------------|
|                     |               | Fläche (km <sup>2</sup> )  | Hauptfliegen (Zahl) | Hauptfliegen (Zahl) |                        |
| (Städt.) Oberamt    | 1. Ulmberg    | 20,7                       | 1                   | 1                   | 1. 1841 Juni 10.       |
|                     |               |                            |                     |                     | 7. 1847 Aug. 10.       |
|                     | 2. Schwabberg | 100,0                      | 4                   | 4                   | 1. 1842 Juli 10.       |
|                     |               |                            |                     |                     | 2. 1844 Aug. 10.       |
|                     |               |                            |                     |                     | 3. 1845 Juni 10.       |
|                     | 3. Barchhof   | 1407,0                     | 7                   | 7                   | 4. 1876 Juni 10.       |
|                     |               |                            |                     |                     | 5. 1881 Aug. 10.       |
|                     |               |                            |                     |                     | 6. 1885 Juni 10.       |
|                     |               |                            |                     |                     | 7. 1887 Aug. 10.       |
|                     |               |                            |                     |                     | 8. 1891 Aug. 10.       |
|                     |               |                            |                     |                     | 9. 1892 Aug. 10.       |
|                     |               |                            |                     |                     | 10. 1897 Juni 10.      |
|                     | 4. Solgen     | 100,0                      | 4                   | 4                   | 1. 1843 Juli 10.       |
|                     |               |                            |                     |                     | 2. 1848 Juli 10.       |
|                     |               |                            |                     |                     | 3. 1849 Juni 10.       |
| 5. Solgen           | 100,0         | 4                          | 4                   | 4. 1851 Juli 10.    |                        |
|                     |               |                            |                     | 5. 1857 Juni 10.    |                        |
|                     |               |                            |                     | 6. 1860 Juni 10.    |                        |
| 6. Trossenring/Wild | ---           | ---                        | ---                 | 7. 1876 Juni 10.    |                        |
|                     |               |                            |                     | 8. 1876 Juni 10.    |                        |
| 7. Wetzlingen       | 1400,0        | 8                          | 8                   | 9. 1851 Aug. 10.    |                        |
|                     |               |                            |                     | 10. 1858 Aug. 10.   |                        |
|                     |               |                            |                     | 11. 1858 Juni 10.   |                        |
|                     |               |                            |                     | 12. 1867 Aug. 10.   |                        |
|                     |               |                            |                     | 13. 1872 Aug. 10.   |                        |
|                     |               |                            |                     | 14. 1873 Juli 10.   |                        |
|                     |               |                            |                     | 15. 1874 Aug. 10.   |                        |
|                     |               |                            |                     | 16. 1875 Juni 10.   |                        |
|                     |               |                            |                     | 17. 1875 Aug. 10.   |                        |
|                     |               |                            |                     | 18. 1875 Juli 10.   |                        |
| Karrlagen           | 100,0         | 5                          | 5                   | 1. 1846 Juli 10.    |                        |
|                     |               |                            |                     | 2. 1847 Juli 10.    |                        |
|                     |               |                            |                     | 3. 1847 Juli 10.    |                        |
|                     |               |                            |                     | 4. 1851 Juli 10.    |                        |
|                     |               |                            |                     | 5. 1852 Juli 10.    |                        |
|                     |               |                            |                     | 6. 1852 Juli 10.    |                        |
|                     |               |                            |                     | 7. 1852 Juli 10.    |                        |
|                     |               |                            |                     | 8. 1852 Juli 10.    |                        |
|                     |               |                            |                     | 9. 1852 Juli 10.    |                        |
|                     |               |                            |                     | 10. 1852 Juli 10.   |                        |
| 8. Stetten          | 10,0          | 1                          | 1                   | 1. 1853 Juli 10.    |                        |
|                     |               |                            |                     | 2. 1853 Juli 10.    |                        |
| 9. Bismarck         | 10,0          | 1                          | 1                   | 1. 1853 Juli 10.    |                        |
|                     |               |                            |                     | 2. 1853 Juli 10.    |                        |
| 10. Bismarck        | 100,0         | 5                          | 5                   | 3. 1853 Juli 10.    |                        |
|                     |               |                            |                     | 4. 1853 Juli 10.    |                        |
|                     |               |                            |                     | 5. 1853 Juli 10.    |                        |
| 11. Eppingen        | 100,0         | 5                          | 5                   | 6. 1853 Juli 10.    |                        |
|                     |               |                            |                     | 7. 1853 Juli 10.    |                        |
| 12. Gailingen       | 100,0         | 4                          | 4                   | 8. 1853 Juli 10.    |                        |
|                     |               |                            |                     | 9. 1853 Juli 10.    |                        |
|                     |               |                            |                     | 10. 1853 Juli 10.   |                        |

Neue Daten der Maggelle in den obersten Gewässern.

| Klassen            | Name              | Derzeitige Zustand      |                        |                        | Datum der Maggelle |
|--------------------|-------------------|-------------------------|------------------------|------------------------|--------------------|
|                    |                   | Fläche<br>1926-27<br>in | Regen-<br>jahr<br>Zahl | Regen-<br>tage<br>Zahl |                    |
| Obere<br>Kategorie | 1. Seefläche      | (siehe unten Seite)     |                        |                        | 1. 1926 Jan 28     |
|                    |                   |                         |                        |                        | 4. 1926 Jan 28     |
|                    | 2. Binnensee      | 1000                    | 1                      | 1                      | 1. 1926 Aug 27     |
|                    |                   |                         |                        |                        | 2. 1926 Jan 28     |
|                    |                   |                         |                        |                        | 3. 1926 Jan 28     |
|                    |                   |                         |                        |                        | 4. 1926 Mai 27     |
|                    |                   |                         |                        |                        | 5. 1926 Jan 28     |
|                    |                   |                         |                        |                        | 7. 1926 Jan 28     |
|                    | 3. West-Seefläche | 1000                    | 2                      | 2                      | 1. 1926 Jan 28     |
|                    |                   |                         |                        |                        | 2. 1926 Aug 27     |
|                    | 4. Binnensee      | 1000                    | 1                      | 1                      | 1. 1926 Sep 27     |
|                    |                   |                         |                        |                        | 2. 1926 Jan 28     |
|                    |                   |                         |                        |                        | 3. 1926 Jan 28     |
|                    |                   |                         |                        |                        | 4. 1926 Jan 28     |
|                    |                   |                         |                        |                        | 5. 1926 Jan 28     |
|                    |                   |                         |                        |                        | 6. 1926 Jan 28     |
|                    | 5. Seefläche      | 1000                    | 1                      | 1                      | 1. 1926 Jan 28     |
|                    |                   |                         |                        | 2. 1926 Aug 27         |                    |
| 6. Binnensee       | 1000              | 1                       | 1                      | 1. 1926 Jan 28         |                    |
|                    |                   |                         |                        | 2. 1926 Jan 28         |                    |
|                    |                   |                         |                        | 3. 1926 Jan 28         |                    |
|                    |                   |                         |                        | 4. 1926 Jan 28         |                    |
|                    |                   |                         |                        | 5. 1926 Jan 28         |                    |
|                    |                   |                         |                        | 6. 1926 Jan 28         |                    |
|                    |                   |                         |                        | 7. 1926 Jan 28         |                    |
|                    |                   |                         |                        | 8. 1926 Jan 28         |                    |
|                    |                   |                         |                        | 9. 1926 Jan 28         |                    |
|                    |                   |                         |                        | 10. 1926 Jan 28        |                    |
|                    |                   |                         |                        | 11. 1926 Jan 28        |                    |
|                    |                   |                         |                        | 12. 1926 Jan 28        |                    |
|                    |                   |                         |                        | 13. 1926 Jan 28        |                    |
|                    |                   |                         |                        | 14. 1926 Jan 28        |                    |
|                    |                   |                         |                        | 15. 1926 Jan 28        |                    |
|                    |                   |                         |                        | 16. 1926 Jan 28        |                    |
|                    |                   |                         |                        | 17. 1926 Jan 28        |                    |
|                    |                   |                         |                        | 18. 1926 Jan 28        |                    |
|                    |                   |                         |                        | 19. 1926 Jan 28        |                    |
|                    |                   |                         |                        | 20. 1926 Jan 28        |                    |
|                    |                   |                         |                        | 21. 1926 Jan 28        |                    |
|                    |                   |                         |                        | 22. 1926 Jan 28        |                    |
|                    |                   |                         |                        | 23. 1926 Jan 28        |                    |
|                    |                   |                         |                        | 24. 1926 Jan 28        |                    |
|                    |                   |                         |                        | 25. 1926 Jan 28        |                    |
|                    |                   |                         |                        | 26. 1926 Jan 28        |                    |
|                    |                   |                         |                        | 27. 1926 Jan 28        |                    |
|                    |                   |                         |                        | 28. 1926 Jan 28        |                    |
|                    |                   |                         |                        | 29. 1926 Jan 28        |                    |
|                    |                   |                         |                        | 30. 1926 Jan 28        |                    |
|                    |                   |                         |                        | 31. 1926 Jan 28        |                    |
|                    |                   |                         |                        | 32. 1926 Jan 28        |                    |
|                    |                   |                         |                        | 33. 1926 Jan 28        |                    |
|                    |                   |                         |                        | 34. 1926 Jan 28        |                    |
|                    |                   |                         |                        | 35. 1926 Jan 28        |                    |
|                    |                   |                         |                        | 36. 1926 Jan 28        |                    |
|                    |                   |                         |                        | 37. 1926 Jan 28        |                    |
|                    |                   |                         |                        | 38. 1926 Jan 28        |                    |
|                    |                   |                         |                        | 39. 1926 Jan 28        |                    |
|                    |                   |                         |                        | 40. 1926 Jan 28        |                    |
|                    |                   |                         |                        | 41. 1926 Jan 28        |                    |
|                    |                   |                         |                        | 42. 1926 Jan 28        |                    |
|                    |                   |                         |                        | 43. 1926 Jan 28        |                    |
|                    |                   |                         |                        | 44. 1926 Jan 28        |                    |
|                    |                   |                         |                        | 45. 1926 Jan 28        |                    |
|                    |                   |                         |                        | 46. 1926 Jan 28        |                    |
|                    |                   |                         |                        | 47. 1926 Jan 28        |                    |
|                    |                   |                         |                        | 48. 1926 Jan 28        |                    |
|                    |                   |                         |                        | 49. 1926 Jan 28        |                    |
|                    |                   |                         |                        | 50. 1926 Jan 28        |                    |
|                    |                   |                         |                        | 51. 1926 Jan 28        |                    |
|                    |                   |                         |                        | 52. 1926 Jan 28        |                    |
|                    |                   |                         |                        | 53. 1926 Jan 28        |                    |
|                    |                   |                         |                        | 54. 1926 Jan 28        |                    |
|                    |                   |                         |                        | 55. 1926 Jan 28        |                    |
|                    |                   |                         |                        | 56. 1926 Jan 28        |                    |
|                    |                   |                         |                        | 57. 1926 Jan 28        |                    |
|                    |                   |                         |                        | 58. 1926 Jan 28        |                    |
|                    |                   |                         |                        | 59. 1926 Jan 28        |                    |
|                    |                   |                         |                        | 60. 1926 Jan 28        |                    |
|                    |                   |                         |                        | 61. 1926 Jan 28        |                    |
|                    |                   |                         |                        | 62. 1926 Jan 28        |                    |
|                    |                   |                         |                        | 63. 1926 Jan 28        |                    |
|                    |                   |                         |                        | 64. 1926 Jan 28        |                    |
|                    |                   |                         |                        | 65. 1926 Jan 28        |                    |
|                    |                   |                         |                        | 66. 1926 Jan 28        |                    |
|                    |                   |                         |                        | 67. 1926 Jan 28        |                    |
|                    |                   |                         |                        | 68. 1926 Jan 28        |                    |
|                    |                   |                         |                        | 69. 1926 Jan 28        |                    |
|                    |                   |                         |                        | 70. 1926 Jan 28        |                    |
|                    |                   |                         |                        | 71. 1926 Jan 28        |                    |
|                    |                   |                         |                        | 72. 1926 Jan 28        |                    |
|                    |                   |                         |                        | 73. 1926 Jan 28        |                    |
|                    |                   |                         |                        | 74. 1926 Jan 28        |                    |
|                    |                   |                         |                        | 75. 1926 Jan 28        |                    |
|                    |                   |                         |                        | 76. 1926 Jan 28        |                    |
|                    |                   |                         |                        | 77. 1926 Jan 28        |                    |
|                    |                   |                         |                        | 78. 1926 Jan 28        |                    |
|                    |                   |                         |                        | 79. 1926 Jan 28        |                    |
|                    |                   |                         |                        | 80. 1926 Jan 28        |                    |
|                    |                   |                         |                        | 81. 1926 Jan 28        |                    |
|                    |                   |                         |                        | 82. 1926 Jan 28        |                    |
|                    |                   |                         |                        | 83. 1926 Jan 28        |                    |
|                    |                   |                         |                        | 84. 1926 Jan 28        |                    |
|                    |                   |                         |                        | 85. 1926 Jan 28        |                    |
|                    |                   |                         |                        | 86. 1926 Jan 28        |                    |
|                    |                   |                         |                        | 87. 1926 Jan 28        |                    |
|                    |                   |                         |                        | 88. 1926 Jan 28        |                    |
|                    |                   |                         |                        | 89. 1926 Jan 28        |                    |
|                    |                   |                         |                        | 90. 1926 Jan 28        |                    |
|                    |                   |                         |                        | 91. 1926 Jan 28        |                    |
|                    |                   |                         |                        | 92. 1926 Jan 28        |                    |
|                    |                   |                         |                        | 93. 1926 Jan 28        |                    |
|                    |                   |                         |                        | 94. 1926 Jan 28        |                    |
|                    |                   |                         |                        | 95. 1926 Jan 28        |                    |
|                    |                   |                         |                        | 96. 1926 Jan 28        |                    |
|                    |                   |                         |                        | 97. 1926 Jan 28        |                    |
|                    |                   |                         |                        | 98. 1926 Jan 28        |                    |
|                    |                   |                         |                        | 99. 1926 Jan 28        |                    |
|                    |                   |                         |                        | 100. 1926 Jan 28       |                    |



(Fortf. von S. 11) Vergebliche Flächen, Feld der Haupterträge und Haupterträge.

| Ortsname  | Name         | Der Ertrag in Bushels       |                   |                   | Datum der Ernte  |
|-----------|--------------|-----------------------------|-------------------|-------------------|--|
|           |              | Vergebliche Fläche in Acres | Haupterträge 1907 | Haupterträge 1908 |  |
| Oswego    | 1. Nordost   | 75,1                        | 0                 | 0                 | 1. 1907 Juli 10.<br>2. 1907 Juli 20.<br>3. 1907 Juli 25.<br>4. 1908 Aug. 10.<br>5. 1908 Juli 20.<br>6. 1908 Aug. 1.<br>7. 1908 Aug. 17.<br>8. 1908 Juli 25.<br>9. 1908 Juli 20.<br>10. 1908 Juli 15.<br>11. 1908 Juli 10.  |
|           | 12. Ostlager | 100,0                       | 0                 | 1                 |  |
|           | 13. Ostlager | 100,0                       | 0                 | 0                 |  |
|           | 14. Ostlager | 100,0                       | 0                 | 0                 |  |
|           | 15. Ostlager | 100,0                       | 0                 | 0                 |  |
|           | 16. Ostlager | 100,0                       | 0                 | 0                 |  |
|           | 17. Ostlager | 100,0                       | 0                 | 0                 |  |
|           | 18. Ostlager | 100,0                       | 0                 | 0                 |  |
|           | 19. Ostlager | 100,0                       | 0                 | 0                 |  |
|           | 20. Ostlager | 100,0                       | 0                 | 0                 |  |
|           | 21. Ostlager | 100,0                       | 0                 | 0                 |  |
|           | 22. Ostlager | 100,0                       | 0                 | 0                 |  |
| Hawesburg | 1. Ostlager  | 100,0                       | 10                | 20                | 1. 1907 Juli 10.<br>2. 1907 Aug. 7.<br>3. 1907 Aug. 20.<br>4. 1907 Juli 25.<br>5. 1907 Juli 17.<br>6. 1907 Juli 20.<br>7. 1907 Juli 20.<br>8. 1907 Juli 4.<br>9. 1907 Aug. 4.<br>10. 1907 Juli 20.<br>11. 1907 Juli 20.<br>12. 1907 Juli 20.<br>13. 1907 Juli 20.<br>14. 1907 Juli 20.<br>15. 1907 Juli 20.<br>16. 1907 Juli 20.<br>17. 1907 Juli 20.<br>18. 1907 Juli 20.<br>19. 1907 Juli 20.<br>20. 1907 Juli 20.<br>21. 1907 Juli 20.<br>22. 1907 Juli 20. |
|           | 2. Ost       | 100,0                       | 4                 | 4                 |  |
|           | 3. Ostlager  | 100,0                       | 0                 | 0                 |  |
|           | 4. Ostlager  | 100,0                       | 0                 | 0                 |  |
|           | 5. Ostlager  | 100,0                       | 0                 | 0                 |  |
|           | 6. Ostlager  | 100,0                       | 0                 | 0                 |  |
|           | 7. Ostlager  | 100,0                       | 0                 | 0                 |  |
|           | 8. Ostlager  | 100,0                       | 0                 | 0                 |  |
|           | 9. Ostlager  | 100,0                       | 0                 | 0                 |  |
|           | 10. Ostlager | 100,0                       | 0                 | 0                 |  |
|           | 11. Ostlager | 100,0                       | 0                 | 0                 |  |
|           | 12. Ostlager | 100,0                       | 0                 | 0                 |  |

**Zweite Tabelle über Hauptkette in den einzelnen Gemeinden.**

| Gemeinde             | Name         | Das ist zu entnehmen             |                        |                        | Ordnung<br>der<br>Hauptkette |
|----------------------|--------------|----------------------------------|------------------------|------------------------|------------------------------|
|                      |              | Verzeichnis<br>Punkte<br>1929/30 | Haupt<br>kette<br>1929 | Haupt<br>kette<br>1930 |                              |
| (Stadt)<br>Bielefeld | 1. Hofwegen  | 100,0                            | 1                      | 1                      | 1. 1929 Juli 10              |
|                      | 10. Hofkette | 100,0                            | 1                      | 1                      | 2. 1929 Juli 10              |
|                      |              |                                  |                        |                        | 3. 1929 Juli 10              |
|                      |              |                                  |                        |                        | 4. 1929 Juli 10              |
|                      | 11. Hofwegen | 100,0                            | 1                      | 1                      | 5. 1929 Juli 10              |
|                      |              |                                  |                        |                        | 6. 1929 Juli 10              |
|                      | 12. Hofwegen | 100,0                            | 1                      | 1                      | 7. 1929 Juli 10              |
|                      | 13. Hofwegen | 100,0                            | 1                      | 1                      | 8. 1929 Juli 10              |
|                      | 14. Hofwegen | 100,0                            | 1                      | 1                      | 9. 1929 Juli 10              |
|                      | 15. Hofwegen | 100,0                            | 1                      | 1                      | 10. 1929 Juli 10             |
|                      | 16. Hofwegen | 100,0                            | 1                      | 1                      | 11. 1929 Juli 10             |
|                      | 17. Hofwegen | 100,0                            | 1                      | 1                      | 12. 1929 Juli 10             |
|                      |              |                                  |                        |                        | 13. 1929 Juli 10             |
|                      |              |                                  |                        |                        | 14. 1929 Juli 10             |
|                      | 18. Hofwegen | 100,0                            | 1                      | 1                      | 15. 1929 Juli 10             |
| 19. Hofwegen         | 100,0        | 1                                | 1                      | 16. 1929 Juli 10       |                              |
| 20. Hofwegen         | 100,0        | 1                                | 1                      | 17. 1929 Juli 10       |                              |
| 21. Hofwegen         | 100,0        | 1                                | 1                      | 18. 1929 Juli 10       |                              |
| 22. Hofwegen         | 100,0        | 1                                | 1                      | 19. 1929 Juli 10       |                              |
| 23. Hofwegen         | 100,0        | 1                                | 1                      | 20. 1929 Juli 10       |                              |
| 24. Hofwegen         | 100,0        | 1                                | 1                      | 21. 1929 Juli 10       |                              |
| 25. Hofwegen         | 100,0        | 1                                | 1                      | 22. 1929 Juli 10       |                              |
| 26. Hofwegen         | 100,0        | 1                                | 1                      | 23. 1929 Juli 10       |                              |
| 27. Hofwegen         | 100,0        | 1                                | 1                      | 24. 1929 Juli 10       |                              |
| 28. Hofwegen         | 100,0        | 1                                | 1                      | 25. 1929 Juli 10       |                              |
| 29. Hofwegen         | 100,0        | 1                                | 1                      | 26. 1929 Juli 10       |                              |
| 30. Hofwegen         | 100,0        | 1                                | 1                      | 27. 1929 Juli 10       |                              |
| 31. Hofwegen         | 100,0        | 1                                | 1                      | 28. 1929 Juli 10       |                              |
| 32. Hofwegen         | 100,0        | 1                                | 1                      | 29. 1929 Juli 10       |                              |
| 33. Hofwegen         | 100,0        | 1                                | 1                      | 30. 1929 Juli 10       |                              |
| 34. Hofwegen         | 100,0        | 1                                | 1                      | 31. 1929 Juli 10       |                              |
| 35. Hofwegen         | 100,0        | 1                                | 1                      | 32. 1929 Juli 10       |                              |
| 36. Hofwegen         | 100,0        | 1                                | 1                      | 33. 1929 Juli 10       |                              |
| 37. Hofwegen         | 100,0        | 1                                | 1                      | 34. 1929 Juli 10       |                              |
| 38. Hofwegen         | 100,0        | 1                                | 1                      | 35. 1929 Juli 10       |                              |
| 39. Hofwegen         | 100,0        | 1                                | 1                      | 36. 1929 Juli 10       |                              |
| 40. Hofwegen         | 100,0        | 1                                | 1                      | 37. 1929 Juli 10       |                              |
| 41. Hofwegen         | 100,0        | 1                                | 1                      | 38. 1929 Juli 10       |                              |
| 42. Hofwegen         | 100,0        | 1                                | 1                      | 39. 1929 Juli 10       |                              |
| 43. Hofwegen         | 100,0        | 1                                | 1                      | 40. 1929 Juli 10       |                              |
| 44. Hofwegen         | 100,0        | 1                                | 1                      | 41. 1929 Juli 10       |                              |
| 45. Hofwegen         | 100,0        | 1                                | 1                      | 42. 1929 Juli 10       |                              |
| 46. Hofwegen         | 100,0        | 1                                | 1                      | 43. 1929 Juli 10       |                              |
| 47. Hofwegen         | 100,0        | 1                                | 1                      | 44. 1929 Juli 10       |                              |
| 48. Hofwegen         | 100,0        | 1                                | 1                      | 45. 1929 Juli 10       |                              |
| 49. Hofwegen         | 100,0        | 1                                | 1                      | 46. 1929 Juli 10       |                              |
| 50. Hofwegen         | 100,0        | 1                                | 1                      | 47. 1929 Juli 10       |                              |
| 51. Hofwegen         | 100,0        | 1                                | 1                      | 48. 1929 Juli 10       |                              |
| 52. Hofwegen         | 100,0        | 1                                | 1                      | 49. 1929 Juli 10       |                              |
| 53. Hofwegen         | 100,0        | 1                                | 1                      | 50. 1929 Juli 10       |                              |
| 54. Hofwegen         | 100,0        | 1                                | 1                      | 51. 1929 Juli 10       |                              |
| 55. Hofwegen         | 100,0        | 1                                | 1                      | 52. 1929 Juli 10       |                              |
| 56. Hofwegen         | 100,0        | 1                                | 1                      | 53. 1929 Juli 10       |                              |
| 57. Hofwegen         | 100,0        | 1                                | 1                      | 54. 1929 Juli 10       |                              |
| 58. Hofwegen         | 100,0        | 1                                | 1                      | 55. 1929 Juli 10       |                              |
| 59. Hofwegen         | 100,0        | 1                                | 1                      | 56. 1929 Juli 10       |                              |
| 60. Hofwegen         | 100,0        | 1                                | 1                      | 57. 1929 Juli 10       |                              |
| 61. Hofwegen         | 100,0        | 1                                | 1                      | 58. 1929 Juli 10       |                              |
| 62. Hofwegen         | 100,0        | 1                                | 1                      | 59. 1929 Juli 10       |                              |
| 63. Hofwegen         | 100,0        | 1                                | 1                      | 60. 1929 Juli 10       |                              |
| 64. Hofwegen         | 100,0        | 1                                | 1                      | 61. 1929 Juli 10       |                              |
| 65. Hofwegen         | 100,0        | 1                                | 1                      | 62. 1929 Juli 10       |                              |
| 66. Hofwegen         | 100,0        | 1                                | 1                      | 63. 1929 Juli 10       |                              |
| 67. Hofwegen         | 100,0        | 1                                | 1                      | 64. 1929 Juli 10       |                              |
| 68. Hofwegen         | 100,0        | 1                                | 1                      | 65. 1929 Juli 10       |                              |
| 69. Hofwegen         | 100,0        | 1                                | 1                      | 66. 1929 Juli 10       |                              |
| 70. Hofwegen         | 100,0        | 1                                | 1                      | 67. 1929 Juli 10       |                              |
| 71. Hofwegen         | 100,0        | 1                                | 1                      | 68. 1929 Juli 10       |                              |
| 72. Hofwegen         | 100,0        | 1                                | 1                      | 69. 1929 Juli 10       |                              |
| 73. Hofwegen         | 100,0        | 1                                | 1                      | 70. 1929 Juli 10       |                              |
| 74. Hofwegen         | 100,0        | 1                                | 1                      | 71. 1929 Juli 10       |                              |
| 75. Hofwegen         | 100,0        | 1                                | 1                      | 72. 1929 Juli 10       |                              |
| 76. Hofwegen         | 100,0        | 1                                | 1                      | 73. 1929 Juli 10       |                              |
| 77. Hofwegen         | 100,0        | 1                                | 1                      | 74. 1929 Juli 10       |                              |
| 78. Hofwegen         | 100,0        | 1                                | 1                      | 75. 1929 Juli 10       |                              |
| 79. Hofwegen         | 100,0        | 1                                | 1                      | 76. 1929 Juli 10       |                              |
| 80. Hofwegen         | 100,0        | 1                                | 1                      | 77. 1929 Juli 10       |                              |
| 81. Hofwegen         | 100,0        | 1                                | 1                      | 78. 1929 Juli 10       |                              |
| 82. Hofwegen         | 100,0        | 1                                | 1                      | 79. 1929 Juli 10       |                              |
| 83. Hofwegen         | 100,0        | 1                                | 1                      | 80. 1929 Juli 10       |                              |
| 84. Hofwegen         | 100,0        | 1                                | 1                      | 81. 1929 Juli 10       |                              |
| 85. Hofwegen         | 100,0        | 1                                | 1                      | 82. 1929 Juli 10       |                              |
| 86. Hofwegen         | 100,0        | 1                                | 1                      | 83. 1929 Juli 10       |                              |
| 87. Hofwegen         | 100,0        | 1                                | 1                      | 84. 1929 Juli 10       |                              |
| 88. Hofwegen         | 100,0        | 1                                | 1                      | 85. 1929 Juli 10       |                              |
| 89. Hofwegen         | 100,0        | 1                                | 1                      | 86. 1929 Juli 10       |                              |
| 90. Hofwegen         | 100,0        | 1                                | 1                      | 87. 1929 Juli 10       |                              |
| 91. Hofwegen         | 100,0        | 1                                | 1                      | 88. 1929 Juli 10       |                              |
| 92. Hofwegen         | 100,0        | 1                                | 1                      | 89. 1929 Juli 10       |                              |
| 93. Hofwegen         | 100,0        | 1                                | 1                      | 90. 1929 Juli 10       |                              |
| 94. Hofwegen         | 100,0        | 1                                | 1                      | 91. 1929 Juli 10       |                              |
| 95. Hofwegen         | 100,0        | 1                                | 1                      | 92. 1929 Juli 10       |                              |
| 96. Hofwegen         | 100,0        | 1                                | 1                      | 93. 1929 Juli 10       |                              |
| 97. Hofwegen         | 100,0        | 1                                | 1                      | 94. 1929 Juli 10       |                              |
| 98. Hofwegen         | 100,0        | 1                                | 1                      | 95. 1929 Juli 10       |                              |
| 99. Hofwegen         | 100,0        | 1                                | 1                      | 96. 1929 Juli 10       |                              |
| 100. Hofwegen        | 100,0        | 1                                | 1                      | 97. 1929 Juli 10       |                              |

Tabelle 11

Verkaufte Fläche, Zahl der Hauptgüter und Hauptgüter

| Kategorie           | Name       | Wertvergleich im Wertevergleich |                   |                   | Zahl der Hauptgüter |
|---------------------|------------|---------------------------------|-------------------|-------------------|---------------------|
|                     |            | Verkaufte Fläche (in ha)        | Hauptgüter (Zahl) | Hauptgüter (Zahl) |                     |
| (Zahl) Flächen (ha) | 1. Weizen  | 100,0                           | 1                 | 1                 | 1. 1900 Jan 1       |
|                     | 2. Weizen  | 100,0                           | 1                 | 1                 | 2. 1900 Jan 1       |
|                     | 3. Weizen  | 100,0                           | 1                 | 1                 | 3. 1900 Jan 1       |
|                     | 4. Weizen  | 100,0                           | 1                 | 1                 | 4. 1900 Jan 1       |
|                     | 5. Weizen  | 100,0                           | 1                 | 1                 | 5. 1900 Jan 1       |
|                     | 6. Weizen  | 100,0                           | 1                 | 1                 | 6. 1900 Jan 1       |
| Ertrag              | 1. Weizen  | 100,0                           | 1                 | 1                 | 1. 1900 Aug 1       |
|                     | 2. Weizen  | 100,0                           | 1                 | 1                 | 2. 1900 Aug 1       |
|                     | 3. Weizen  | 100,0                           | 1                 | 1                 | 3. 1900 Aug 1       |
|                     | 4. Weizen  | 100,0                           | 1                 | 1                 | 4. 1900 Aug 1       |
|                     | 5. Weizen  | 100,0                           | 1                 | 1                 | 5. 1900 Aug 1       |
|                     | 6. Weizen  | 100,0                           | 1                 | 1                 | 6. 1900 Aug 1       |
|                     | 7. Weizen  | 100,0                           | 1                 | 1                 | 7. 1900 Aug 1       |
|                     | 8. Weizen  | 100,0                           | 1                 | 1                 | 8. 1900 Aug 1       |
|                     | 9. Weizen  | 100,0                           | 1                 | 1                 | 9. 1900 Aug 1       |
|                     | 10. Weizen | 100,0                           | 1                 | 1                 | 10. 1900 Aug 1      |
|                     | 11. Weizen | 100,0                           | 1                 | 1                 | 11. 1900 Aug 1      |
|                     | 12. Weizen | 100,0                           | 1                 | 1                 | 12. 1900 Aug 1      |
| Ertrag              | 1. Weizen  | 100,0                           | 1                 | 1                 | 1. 1900 Jan 1       |
|                     | 2. Weizen  | 100,0                           | 1                 | 1                 | 2. 1900 Jan 1       |
|                     | 3. Weizen  | 100,0                           | 1                 | 1                 | 3. 1900 Jan 1       |
|                     | 4. Weizen  | 100,0                           | 1                 | 1                 | 4. 1900 Jan 1       |
|                     | 5. Weizen  | 100,0                           | 1                 | 1                 | 5. 1900 Jan 1       |
|                     | 6. Weizen  | 100,0                           | 1                 | 1                 | 6. 1900 Jan 1       |
|                     | 7. Weizen  | 100,0                           | 1                 | 1                 | 7. 1900 Jan 1       |
|                     | 8. Weizen  | 100,0                           | 1                 | 1                 | 8. 1900 Jan 1       |
|                     | 9. Weizen  | 100,0                           | 1                 | 1                 | 9. 1900 Jan 1       |
|                     | 10. Weizen | 100,0                           | 1                 | 1                 | 10. 1900 Jan 1      |
|                     | 11. Weizen | 100,0                           | 1                 | 1                 | 11. 1900 Jan 1      |
|                     | 12. Weizen | 100,0                           | 1                 | 1                 | 12. 1900 Jan 1      |



Tabelle 11. Verkapitalisierte Märkte, Zahl der Kapitalgeber und Kapitalfälle.

| Ortsname                  | Name                      | Verkapitalisierte Märkte                |                       |                       | Datum der Kapitalfälle |       |   |   |                  |
|---------------------------|---------------------------|---|-----------------------|-----------------------|------------------------|-------|---|---|------------------|
|                           |                           | Verkapitalisierte Märkte<br>1890 - 1910 | Zahl der Kapitalgeber | Zahl der Kapitalfälle |                        |       |   |   |                  |
| Eisenbahnen               | 1. Karlsruhe              | 10000                                   | 1                     | 1                     | 1. 1840 Aug. 28.       |       |   |   |                  |
|                           | 2. Schwetzingen           |   |                       |                       | 1. 1840 Aug. 28.       |       |   |   |                  |
|                           | 3. Stuttgart als Endpunkt |   |                       |                       | 1. 1840 Aug. 28.       |       |   |   |                  |
|                           | 4. Tübingen               |   |                       |                       | 1. 1840 Aug. 28.       |       |   |   |                  |
|                           | 5. Ulm                    |   |                       |                       | 1. 1840 Aug. 28.       |       |   |   |                  |
|                           | 6. Weinstadt              |   |                       |                       | 1. 1840 Aug. 28.       |       |   |   |                  |
|                           | 7. Württemberg            |   |                       |                       | 1. 1840 Aug. 28.       |       |   |   |                  |
|                           | 8. Württemberg            |   |                       |                       | 1. 1840 Aug. 28.       |       |   |   |                  |
|                           | 9. Württemberg            |   |                       |                       | 1. 1840 Aug. 28.       |       |   |   |                  |
|                           | 10. Württemberg           |   |                       |                       | 1. 1840 Aug. 28.       |       |   |   |                  |
|                           | 11. Württemberg           |   |                       |                       | 1. 1840 Aug. 28.       |       |   |   |                  |
|                           | 12. Württemberg           |   |                       |                       | 1. 1840 Aug. 28.       |       |   |   |                  |
|                           | 13. Württemberg           |   |                       |                       | 1. 1840 Aug. 28.       |       |   |   |                  |
|                           | 14. Württemberg           |   |                       |                       | 1. 1840 Aug. 28.       |       |   |   |                  |
|                           | 15. Württemberg           |   |                       |                       | 1. 1840 Aug. 28.       |       |   |   |                  |
|                           | 16. Württemberg           |   |                       |                       | 1. 1840 Aug. 28.       |       |   |   |                  |
|                           | Eisenbahnen               |   |                       |                       | 1. Karlsruhe           | 10000 | 4 | 4 | 1. 1840 Aug. 28. |
|                           |                           |   |                       |                       | 2. Schwetzingen        |       |   |   | 1. 1840 Aug. 28. |
| 3. Stuttgart als Endpunkt |                           | 1. 1840 Aug. 28.                        |                       |                       |                        |       |   |   |                  |
| 4. Tübingen               |                           | 1. 1840 Aug. 28.                        |                       |                       |                        |       |   |   |                  |
| 5. Ulm                    |                           | 1. 1840 Aug. 28.                        |                       |                       |                        |       |   |   |                  |
| 6. Weinstadt              |                           | 1. 1840 Aug. 28.                        |                       |                       |                        |       |   |   |                  |
| 7. Württemberg            |                           | 1. 1840 Aug. 28.                        |                       |                       |                        |       |   |   |                  |
| 8. Württemberg            |                           | 1. 1840 Aug. 28.                        |                       |                       |                        |       |   |   |                  |
| 9. Württemberg            |                           | 1. 1840 Aug. 28.                        |                       |                       |                        |       |   |   |                  |
| 10. Württemberg           |                           | 1. 1840 Aug. 28.                        |                       |                       |                        |       |   |   |                  |
| 11. Württemberg           |                           | 1. 1840 Aug. 28.                        |                       |                       |                        |       |   |   |                  |
| 12. Württemberg           |                           | 1. 1840 Aug. 28.                        |                       |                       |                        |       |   |   |                  |

**Beide Deiche der Hauptflut in den einzelnen Gewässern.**

| Gewässern                | Name              | Der absolute Wasserstand     |                         |                         | Daten der Hauptflut  |
|--------------------------|-------------------|------------------------------|-------------------------|-------------------------|--|
|                          |                   | Wasserstand<br>1870—71<br>in | Haupt-<br>Jahre<br>Jahr | Haupt-<br>Jahre<br>Jahr |  |
| 1. (Westl.)<br>Hauptflut | 1. Haveldeich     | 160,0                        | 1870                    | 1871                    | 1. 1870 Juli 14,<br>2. 1871 Juli 20  |
|                          | 2. Dellingsdeich  | 161,7                        | 0                       | 0                       | 1. 1870 Juli 14,<br>2. 1870 Aug. 20,<br>3. 1870 Aug. 5,<br>4. 1870 Juli 21,<br>5. 1870 Juni 19,<br>6. 1870 Aug. 20,<br>7. 1870 Aug. 20,  |
|                          | 3. Dackingsdeich  | 160,0                        | 1                       | 1                       | 1. 1870 Aug. 19,   |
|                          | 4. Dackingsdeich  | 160,0                        | 0                       | 0                       | 1. 1870 Aug. 15,<br>2. 1870 Aug. 1,<br>3. 1870 Aug. 10,<br>4. 1870 Aug. 5,<br>5. 1870 Aug. 4,<br>6. 1870 Juli 24,<br>7. 1870 Aug. 17,<br>8. 1870 Aug. 4,<br>9. 1870 Juli 21,<br>10. 1870 Juli 20 |
|                          | 5. Spandeburg     | 170,0                        | 4                       | 0                       | 1. 1870 Aug. 18,<br>2. 1870 Juli 1,<br>3. 1870 Juli 19,<br>4. 1870 Juli 20,  |
|                          | 6. Zwicklinsdeich | 160,0                        | 0                       | 0                       | 1. 1870 Aug. 14,<br>2. 1870 Juli 20  |
|                          | 7. Dackingsdeich  | 160,0                        | 0                       | 0                       | 1. 1870 Juli 24,<br>2. 1870 Aug. 18,<br>3. 1870 Aug. 1,<br>4. 1870 Juli 19,<br>5. 1870 Aug. 18,  |
|                          | 8. Kitzlingsdeich | 170,0                        | 1                       | 1                       | 1. 1870 Juli 20,<br>2. 1870 Aug. 18,<br>3. 1870 Juli 7,<br>4. 1870 Juli 20,<br>5. 1870 Juli 19,<br>6. 1870 Aug. 17,<br>7. 1870 Juli 25,<br>8. 1870 Juli 25,                                      |
|                          | 9. Mollinsdeich   | 160,7                        | 0                       | 1                       | 1. 1870 Aug. 1,<br>2. 1870 Aug. 18,<br>3. 1870 Aug. 1,<br>4. 1870 Aug. 7,<br>5. 1870 Juli 20,<br>6. 1870 Juli 25,<br>7. 1870 Aug. 7,<br>8. 1870 Juli 20  |
|                          | 10. Mollinsdeich  | 160,0                        | 0                       | 0                       | 1. 1870 Juli 20,<br>2. 1870 Aug. 1,<br>3. 1870 Juli 24,<br>4. 1870 Juli 21,<br>5. 1870 Juli 19,  |

(Nach Tab. 11.) Verkehrsfläche, Zahl der Hauptfähren und Hauptfähren,

| Ortsname           | Name            | Der in Jahren Bestand an    |                    |                  | Datum der Hauptfähre   |   |
|--------------------|-----------------|-----------------------------|--------------------|------------------|--|---|
|                    |                 | Verkehrsfläche (1000-er) in | Hauptfähren Zahl   | Hauptfähren Zahl |  |   |
| Obere Spitzbühlung | 1. Pfalzgraben  | (1888)                      | vergleiche Seite 1 |                  | 1. 1888 Aug. 15<br>2. 1888 Aug. 17<br>3. 1888 Juni 28.<br>4. 1888 Juli 25.   |   |
|                    | 2. Oberseele    | 121,0                       | 4                  | 4                | 1. 1881 Aug. 14<br>2. 1874 Aug. 26.<br>3. 1881 Juli 14.<br>4. 1881 Aug. 1.   |   |
|                    | 3. Entschleppen | 15,0                        | 1                  | 1                | 1. 1874 Juli 25.   |   |
|                    | 4. Nuchseele    | 105,1                       | 4                  | 4                | 1. 1888 Juli 25.<br>2. 1888 Juli 25.<br>3. 1888 Juli 25.<br>4. 1881 Juli 25. |   |
|                    | 5. Schönbühlung | 44,7                        | 4                  | 4                | 1. 1880 Juni 10.<br>2. 1878 Juni 24<br>3. 1878 Juli 25.<br>4. 1878 Aug. 4.   |   |
|                    | 6. Spitzbühlung | 119,4                       | 4                  | 4                | 1. 1877 Aug. 28.<br>2. 1877 Aug. 7.<br>3. 1864 Aug. 17<br>4. 1880 Juli 14.   |   |
|                    | 7. Pfalzgraben  | 121,0                       | 4                  | 4                | 1. 1880 Juli 24.<br>2. 1880 Juli 25.<br>3. 1880 Aug. 26.<br>4. 1870 Juni 28. |   |
|                    | 8. Wälden       | 14,0                        | 2                  | 2                | 1. 1878 Juli 27.<br>2. 1878 Juni 11.   |   |
|                    | Unte            | 1. Althaus                  | 408,4              | 4                | 4  | 1. 1878 Juli 25.<br>2. 1861 Aug. 28.<br>3. 1880 Aug. 27<br>4. 1878 Aug. 28  |
|                    |                 | 2. Dingsbühlung             | 154,0              | 5                | 5  | 1. 1878 Juli 25.<br>2. 1868 Aug. 28.<br>3. 1878 Juni 24<br>4. 1878 Juli 25.<br>5. 1878 Juni 24  |
|                    |                 | 3. Seibelsbühlung           | 71,0               | 2                | 2  | 1. 1878 Aug. 28.<br>2. 1878 Juli 25.  |
|                    |                 | 4. Dingsbühlung             | 408,4              | 7                | 7  | 1. 1882 Aug. 14.<br>2. 1881 Juli 25.<br>3. 1887 Aug. 28<br>4. 1845 Juni 22<br>5. 1887 Juli 24.<br>6. 1881 Juli 25.<br>7. 1887 Juli 25 |
|                    |                 | 5. Dingsbühlung             | 154,0              | 5                | 5  | 1. 1878 Juli 25   |

Sowie Namen der Regierte in den einzelnen Gemeinden.

| Gemeinde             | Name                 | Unterschiedliche Gemeinden |                  |                   | Namen der Regierte   |
|----------------------|----------------------|----------------------------|------------------|-------------------|--|
|                      |                      | (Hauptstadt<br>1907—10)    | Regiert<br>Jahre | Regiert<br>Jahre  |  |
| 1. Stadt Wien        | 1. Wiener            | (siehe vorige Seite)       |                  |                   | 1. 1847 Josef II.<br>2. 1849 Josef II.<br>3. 1850 Josef II.<br>4. 1851 Josef II.<br>5. 1852 Josef II.<br>6. 1853 Josef II. |
|                      | 2. Hof               | 187,0                      | 7                | 7                 | 1. 1854 Josef II.<br>2. 1855 Josef II.<br>3. 1856 Josef II.<br>4. 1857 Josef II.<br>5. 1858 Josef II.<br>6. 1859 Josef II. |
|                      | 3. Hofburg           | 187,0                      | 4                | 4                 | 1. 1860 Josef II.<br>2. 1861 Josef II.<br>3. 1862 Josef II.<br>4. 1863 Josef II.   |
|                      | 4. Hofkanzlei        | —                          | —                | —                 | —  |
|                      | 5. Hofrat            | 187,0                      | 4                | 4                 | 1. 1864 Josef II.<br>2. 1865 Josef II.<br>3. 1866 Josef II.<br>4. 1867 Josef II.   |
|                      | 6. Hofkammer         | —                          | —                | —                 | —  |
|                      | 7. Hofschatzkammer   | 187,0                      | 4                | 4                 | 1. 1868 Josef II.<br>2. 1869 Josef II.<br>3. 1870 Josef II.<br>4. 1871 Josef II.   |
|                      | 8. Hofbibliothek     | 187,0                      | 0                | 0                 | 1. 1872 Josef II.  |
|                      | 9. Hofkuchentisch    | 187,0                      | 0                | 0                 | 1. 1873 Josef II.  |
|                      | 10. Hofkammerkassier | 187,0                      | 0                | 0                 | 1. 1874 Josef II.  |
|                      | 11. Hofkammerkassier | 187,0                      | 0                | 0                 | 1. 1875 Josef II.  |
|                      | 12. Hofkammerkassier | 187,0                      | 0                | 0                 | 1. 1876 Josef II.  |
| 13. Hofkammerkassier | 187,0                | 0                          | 0                | 1. 1877 Josef II. |  |
| 14. Hofkammerkassier | 187,0                | 0                          | 0                | 1. 1878 Josef II. |  |
| 15. Hofkammerkassier | 187,0                | 0                          | 0                | 1. 1879 Josef II. |  |
| 16. Hofkammerkassier | 187,0                | 0                          | 0                | 1. 1880 Josef II. |  |
| 17. Hofkammerkassier | 187,0                | 0                          | 0                | 1. 1881 Josef II. |  |
| 18. Hofkammerkassier | 187,0                | 0                          | 0                | 1. 1882 Josef II. |  |
| 19. Hofkammerkassier | 187,0                | 0                          | 0                | 1. 1883 Josef II. |  |
| 20. Hofkammerkassier | 187,0                | 0                          | 0                | 1. 1884 Josef II. |  |
| 21. Hofkammerkassier | 187,0                | 0                          | 0                | 1. 1885 Josef II. |  |
| 22. Hofkammerkassier | 187,0                | 0                          | 0                | 1. 1886 Josef II. |  |
| 23. Hofkammerkassier | 187,0                | 0                          | 0                | 1. 1887 Josef II. |  |
| 24. Hofkammerkassier | 187,0                | 0                          | 0                | 1. 1888 Josef II. |  |
| 25. Hofkammerkassier | 187,0                | 0                          | 0                | 1. 1889 Josef II. |  |
| 26. Hofkammerkassier | 187,0                | 0                          | 0                | 1. 1890 Josef II. |  |
| 27. Hofkammerkassier | 187,0                | 0                          | 0                | 1. 1891 Josef II. |  |
| 28. Hofkammerkassier | 187,0                | 0                          | 0                | 1. 1892 Josef II. |  |
| 29. Hofkammerkassier | 187,0                | 0                          | 0                | 1. 1893 Josef II. |  |
| 30. Hofkammerkassier | 187,0                | 0                          | 0                | 1. 1894 Josef II. |  |
| 31. Hofkammerkassier | 187,0                | 0                          | 0                | 1. 1895 Josef II. |  |
| 32. Hofkammerkassier | 187,0                | 0                          | 0                | 1. 1896 Josef II. |  |
| 33. Hofkammerkassier | 187,0                | 0                          | 0                | 1. 1897 Josef II. |  |
| 34. Hofkammerkassier | 187,0                | 0                          | 0                | 1. 1898 Josef II. |  |
| 35. Hofkammerkassier | 187,0                | 0                          | 0                | 1. 1899 Josef II. |  |
| 36. Hofkammerkassier | 187,0                | 0                          | 0                | 1. 1900 Josef II. |  |
| 37. Hofkammerkassier | 187,0                | 0                          | 0                | 1. 1901 Josef II. |  |
| 38. Hofkammerkassier | 187,0                | 0                          | 0                | 1. 1902 Josef II. |  |
| 39. Hofkammerkassier | 187,0                | 0                          | 0                | 1. 1903 Josef II. |  |
| 40. Hofkammerkassier | 187,0                | 0                          | 0                | 1. 1904 Josef II. |  |
| 41. Hofkammerkassier | 187,0                | 0                          | 0                | 1. 1905 Josef II. |  |
| 42. Hofkammerkassier | 187,0                | 0                          | 0                | 1. 1906 Josef II. |  |
| 43. Hofkammerkassier | 187,0                | 0                          | 0                | 1. 1907 Josef II. |  |
| 44. Hofkammerkassier | 187,0                | 0                          | 0                | 1. 1908 Josef II. |  |
| 45. Hofkammerkassier | 187,0                | 0                          | 0                | 1. 1909 Josef II. |  |
| 46. Hofkammerkassier | 187,0                | 0                          | 0                | 1. 1910 Josef II. |  |



(Fortf. S. 11)

Verkaufte Bäume, Zahl der Bepflanzungen und Bepflanzte.

| Ortschaft       | Name            | Die verkauften Baumarten    |             |                | Zahl der Bepflanzungen |
|-----------------|-----------------|-----------------------------|-------------|----------------|------------------------|
|                 |                 | Verkaufte Bäume (Stückzahl) | Baumarten   | Baumarten      |                        |
| Städt. Forst    | 17. Württemberg | (Stückzahl)                 | (Stückzahl) | (Stückzahl)    | 1 1850 Aug 21          |
|                 | 18. Württemberg | 1850                        | 1           | 1              | 2 1850 Sep 15          |
|                 | 19. Württemberg | 1850                        | 1           | 1              | 3 1850 Sep 17          |
|                 |                 |                             |             |                | 4 1850 Aug 20          |
|                 |                 |                             |             |                | 5 1850 Sep 24          |
|                 |                 |                             |             |                | 6 1850 Sep 26          |
|                 | 20. Württemberg | 1850                        | 1           | 1              | 7 1850 Sep 28          |
|                 |                 |                             |             |                | 8 1850 Aug 30          |
|                 |                 |                             |             |                | 9 1850 Sep 31          |
|                 |                 |                             |             |                | 10 1850 Sep 31         |
|                 | 21. Württemberg | 1850                        | 1           | 1              | 11 1850 Sep 31         |
|                 |                 |                             |             |                | 12 1850 Sep 31         |
|                 |                 |                             |             |                | 13 1850 Sep 31         |
|                 |                 |                             |             |                | 14 1850 Sep 31         |
|                 | 22. Württemberg | 1850                        | 1           | 1              | 15 1850 Aug 21         |
|                 |                 |                             |             |                | 16 1850 Aug 21         |
|                 |                 |                             |             |                | 17 1850 Aug 21         |
|                 |                 |                             |             |                | 18 1850 Aug 21         |
|                 | 23. Württemberg | 1850                        | 1           | 1              | 19 1850 Aug 21         |
|                 |                 |                             |             |                | 20 1850 Aug 21         |
| 21 1850 Aug 21  |                 |                             |             |                |                        |
| 22 1850 Aug 21  |                 |                             |             |                |                        |
| 24. Württemberg | 1850            | 1                           | 1           | 23 1850 Aug 21 |                        |
|                 |                 |                             |             | 24 1850 Aug 21 |                        |
|                 |                 |                             |             | 25 1850 Aug 21 |                        |
|                 |                 |                             |             | 26 1850 Aug 21 |                        |
| 25. Württemberg | 1850            | 1                           | 1           | 27 1850 Aug 21 |                        |
|                 |                 |                             |             | 28 1850 Aug 21 |                        |
|                 |                 |                             |             | 29 1850 Aug 21 |                        |
|                 |                 |                             |             | 30 1850 Aug 21 |                        |
| 26. Württemberg | 1850            | 1                           | 1           | 31 1850 Aug 21 |                        |
|                 |                 |                             |             | 32 1850 Aug 21 |                        |
|                 |                 |                             |             | 33 1850 Aug 21 |                        |
|                 |                 |                             |             | 34 1850 Aug 21 |                        |
| 27. Württemberg | 1850            | 1                           | 1           | 35 1850 Aug 21 |                        |
|                 |                 |                             |             | 36 1850 Aug 21 |                        |
|                 |                 |                             |             | 37 1850 Aug 21 |                        |
|                 |                 |                             |             | 38 1850 Aug 21 |                        |
| 28. Württemberg | 1850            | 1                           | 1           | 39 1850 Aug 21 |                        |
|                 |                 |                             |             | 40 1850 Aug 21 |                        |
|                 |                 |                             |             | 41 1850 Aug 21 |                        |
|                 |                 |                             |             | 42 1850 Aug 21 |                        |
| 29. Württemberg | 1850            | 1                           | 1           | 43 1850 Aug 21 |                        |
|                 |                 |                             |             | 44 1850 Aug 21 |                        |
|                 |                 |                             |             | 45 1850 Aug 21 |                        |
|                 |                 |                             |             | 46 1850 Aug 21 |                        |
| 30. Württemberg | 1850            | 1                           | 1           | 47 1850 Aug 21 |                        |
|                 |                 |                             |             | 48 1850 Aug 21 |                        |
|                 |                 |                             |             | 49 1850 Aug 21 |                        |
|                 |                 |                             |             | 50 1850 Aug 21 |                        |

Jahres-Nachweis der Kapazität in den städtischen Gaswerken.

| Ortswort       | Name            | Gesamtverbrauch in Kubikmeter      |                |              | Datum der Kapazität   |  |
|----------------|-----------------|------------------------------------|----------------|--------------|---|--|
|                |                 | Verbrauch<br>1906-07<br>in<br>1000 | 1906<br>1000   | 1907<br>1000 |   |  |
| Städt. Fabrik  | 10. Wasserwerke | 104,0                              | 7              | 7            | 1. 1897 Juli 5<br>2. 1898 Aug. 7<br>3. 1899 Aug. 10<br>4. 1899 Aug. 10<br>5. 1899 Juli 18.<br>6. 1901 Juli 10<br>7. 1902 Juli 11.   |  |
|                | Tilbergen       | 1. Altkönig                        | 104,0          | 6            | 6   | 1. 1897 Juli 10.<br>2. 1897 Juli 10.<br>3. 1897 Juli 10.                     |
|                |                 | 2. Hohenhausen                     | 104,0          | 6            | 6   | 1. 1897 Juli 10.<br>2. 1897 Aug. 10.<br>3. 1897 Juli 10.<br>4. 1900 Juli 10. |
|                |                 | 3. Bepfendahl                      | 104,0          | 6            | 6   | 1. 1897 Juli 7<br>2. 1897 Juli 10.<br>3. 1897 Juli 10.<br>4. 1897 Juli 10.   |
|                | 4. Schenkelgen  | 104,0                              | 7              | 7            | 1. 1897 Juli 10.<br>2. 1897 Juli 10.<br>3. 1897 Juli 10.<br>4. 1897 Juli 10.<br>5. 1897 Juli 10.<br>6. 1897 Juli 10.<br>7. 1897 Juli 10.<br>8. 1897 Juli 10.<br>9. 1897 Juli 10.<br>10. 1897 Juli 10. |  |
|                |                 | 5. Schenkelgen                     | 104,0          | 3            | 3   | 1. 1897 Juli 10.<br>2. 1897 Juli 10.<br>3. 1897 Juli 10.                     |
|                |                 |                                    | 6. Schenkelgen | 104,0        | 3   | 3  |
| 7. Schenkelgen |                 | 104,0                              | 11             | 10           | 1. 1897 Juli 10.<br>2. 1897 Juli 10.<br>3. 1897 Aug. 17<br>4. 1897 Juli 10.<br>5. 1897 Juli 10.<br>6. 1897 Juli 10.<br>7. 1897 Juli 10.<br>8. 1897 Juli 10.<br>9. 1897 Juli 10.<br>10. 1897 Juli 10.  |  |
|                |                 | 8. Schenkelgen                     | 104,0          | 3            | 3   | 1. 1897 Juli 10.<br>2. 1897 Juli 10.<br>3. 1897 Juli 10.                     |
|                |                 |                                    | 9. Schenkelgen | 104,0        | 3   | 3  |
|                |                 | 10. Schenkelgen                    | 104,0          | 3            | 3   | 1. 1897 Juli 10.<br>2. 1897 Juli 10.   |



Scwie Deutscher Anzeiger in den deutschen Gemeinden.

| Bezirk.         | Name.           | Anzahl der Exemplare      |                       |                       | Datum der Ausgabe. |
|-----------------|-----------------|---------------------------|-----------------------|-----------------------|--------------------|
|                 |                 | Verkauft<br>1910—11<br>in | eingel.<br>1910<br>in | eingel.<br>1911<br>in |                    |
| Kreis 1. Hagen. | H. Fiedler      | 100,0                     | 0                     | 0                     | 1. 1910 Febr. 10.  |
|                 | H. Fiedler      | 100,0                     | 0                     | 0                     | 1. 1910 Febr. 10.  |
|                 | H. Fiedler      | 100,0                     | 0                     | 0                     | 1. 1910 Febr. 10.  |
|                 | H. Fiedler      | 100,0                     | 0                     | 0                     | 1. 1910 Febr. 10.  |
|                 | H. Fiedler      | 100,0                     | 0                     | 0                     | 1. 1910 Febr. 10.  |
|                 | H. Fiedler      | 100,0                     | 0                     | 0                     | 1. 1910 Febr. 10.  |
|                 | H. Fiedler      | 100,0                     | 0                     | 0                     | 1. 1910 Febr. 10.  |
|                 | H. Fiedler      | 100,0                     | 0                     | 0                     | 1. 1910 Febr. 10.  |
|                 | H. Fiedler      | 100,0                     | 0                     | 0                     | 1. 1910 Febr. 10.  |
|                 | H. Fiedler      | 100,0                     | 0                     | 0                     | 1. 1910 Febr. 10.  |
|                 | H. Fiedler      | 100,0                     | 0                     | 0                     | 1. 1910 Febr. 10.  |
|                 | H. Fiedler      | 100,0                     | 0                     | 0                     | 1. 1910 Febr. 10.  |
|                 | H. Fiedler      | 100,0                     | 0                     | 0                     | 1. 1910 Febr. 10.  |
|                 | H. Fiedler      | 100,0                     | 0                     | 0                     | 1. 1910 Febr. 10.  |
|                 | H. Fiedler      | 100,0                     | 0                     | 0                     | 1. 1910 Febr. 10.  |
| Kreis 2. Hagen. | H. Fiedler      | 100,0                     | 0                     | 0                     | 1. 1910 Febr. 10.  |
|                 | H. Fiedler      | 100,0                     | 0                     | 0                     | 1. 1910 Febr. 10.  |
|                 | H. Fiedler      | 100,0                     | 0                     | 0                     | 1. 1910 Febr. 10.  |
|                 | H. Fiedler      | 100,0                     | 0                     | 0                     | 1. 1910 Febr. 10.  |
|                 | H. Fiedler      | 100,0                     | 0                     | 0                     | 1. 1910 Febr. 10.  |
|                 | H. Fiedler      | 100,0                     | 0                     | 0                     | 1. 1910 Febr. 10.  |
|                 | H. Fiedler      | 100,0                     | 0                     | 0                     | 1. 1910 Febr. 10.  |
|                 | H. Fiedler      | 100,0                     | 0                     | 0                     | 1. 1910 Febr. 10.  |
|                 | H. Fiedler      | 100,0                     | 0                     | 0                     | 1. 1910 Febr. 10.  |
|                 | H. Fiedler      | 100,0                     | 0                     | 0                     | 1. 1910 Febr. 10.  |
|                 | H. Fiedler      | 100,0                     | 0                     | 0                     | 1. 1910 Febr. 10.  |
|                 | H. Fiedler      | 100,0                     | 0                     | 0                     | 1. 1910 Febr. 10.  |
|                 | H. Fiedler      | 100,0                     | 0                     | 0                     | 1. 1910 Febr. 10.  |
|                 | H. Fiedler      | 100,0                     | 0                     | 0                     | 1. 1910 Febr. 10.  |
|                 | Kreis 3. Hagen. | H. Fiedler                | 100,0                 | 0                     | 0                  |
| H. Fiedler      |                 | 100,0                     | 0                     | 0                     | 1. 1910 Febr. 10.  |
| H. Fiedler      |                 | 100,0                     | 0                     | 0                     | 1. 1910 Febr. 10.  |
| H. Fiedler      |                 | 100,0                     | 0                     | 0                     | 1. 1910 Febr. 10.  |
| H. Fiedler      |                 | 100,0                     | 0                     | 0                     | 1. 1910 Febr. 10.  |
| H. Fiedler      |                 | 100,0                     | 0                     | 0                     | 1. 1910 Febr. 10.  |
| H. Fiedler      |                 | 100,0                     | 0                     | 0                     | 1. 1910 Febr. 10.  |
| H. Fiedler      |                 | 100,0                     | 0                     | 0                     | 1. 1910 Febr. 10.  |
| H. Fiedler      |                 | 100,0                     | 0                     | 0                     | 1. 1910 Febr. 10.  |
| H. Fiedler      |                 | 100,0                     | 0                     | 0                     | 1. 1910 Febr. 10.  |
| H. Fiedler      |                 | 100,0                     | 0                     | 0                     | 1. 1910 Febr. 10.  |
| H. Fiedler      |                 | 100,0                     | 0                     | 0                     | 1. 1910 Febr. 10.  |
| H. Fiedler      |                 | 100,0                     | 0                     | 0                     | 1. 1910 Febr. 10.  |
| H. Fiedler      |                 | 100,0                     | 0                     | 0                     | 1. 1910 Febr. 10.  |

(Fortg. Tab. 7)

Kapitalgröße, Fläche, Zahl der Kapitaljahre und Kapitalstil.

| Güterart              | Name               | Kapitalarten insgesamt              |                             |                             | Datum der Kapitalstil |
|-----------------------|--------------------|-------------------------------------|-----------------------------|-----------------------------|-----------------------|
|                       |                    | Kapitalgröße<br>1910-11<br>in<br>M. | Kapital-<br>jahre<br>Fläche | Kapital-<br>jahre<br>Fläche |                       |
| Teilsagen             | 1. Bauarbeiten     | 1907                                | 3                           | 8                           | 1. 1907 Aug. 19       |
|                       |                    |                                     |                             |                             | 2. 1908 Juli 20       |
|                       |                    |                                     |                             |                             | 3. 1909 Aug. 5        |
|                       | 2. Füllungen       | 1901                                | 1                           | 1                           | 4. 1907 Aug. 19       |
|                       |                    |                                     |                             |                             | 5. 1908 Juli 21       |
|                       |                    |                                     |                             |                             | 6. 1907 Aug. 19       |
|                       | 3. Sandstein       | 1902                                | 4                           | 4                           | 7. 1908 Aug. 5        |
|                       |                    |                                     |                             |                             | 8. 1907 Aug. 19       |
|                       |                    |                                     |                             |                             | 9. 1908 Juli 21       |
|                       | 4. Basalt- u. Ymer | 1901                                | 3                           | 3                           | 4. 1904 Juli 20       |
|                       |                    |                                     |                             |                             | 5. 1905 Aug. 5        |
|                       |                    |                                     |                             |                             | 6. 1902 Aug. 17       |
| 4. 1904 Juli 20       |                    |                                     |                             |                             |                       |
| 5. Sandstein          | 1901               | 3                                   | 3                           | 6. 1905 Aug. 5              |                       |
|                       |                    |                                     |                             | 7. 1906 Juli 20             |                       |
|                       |                    |                                     |                             | 8. 1907 Aug. 19             |                       |
|                       |                    |                                     |                             | 9. 1908 Juli 21             |                       |
| 6. Kalkstein          | 1907               | 4                                   | 7                           | 1. 1904 Juli 20             |                       |
|                       |                    |                                     |                             | 2. 1905 Aug. 5              |                       |
|                       |                    |                                     |                             | 3. 1906 Juli 20             |                       |
|                       |                    |                                     |                             | 4. 1907 Aug. 19             |                       |
|                       |                    |                                     |                             | 5. 1908 Aug. 19             |                       |
|                       |                    |                                     |                             | 6. 1909 Aug. 5              |                       |
| 7. 1910 Juli 20       |                    |                                     |                             |                             |                       |
| 7. Marmor             | ---                | ---                                 | ---                         | ---                         |                       |
| 8. Marmor             | 1902               | 4                                   | 7                           | 1. 1904 Juli 20             |                       |
|                       |                    |                                     |                             | 2. 1905 Juli 21             |                       |
|                       |                    |                                     |                             | 3. 1906 Juli 20             |                       |
|                       |                    |                                     |                             | 4. 1907 Juli 20             |                       |
|                       |                    |                                     |                             | 5. 1908 Juli 20             |                       |
|                       |                    |                                     |                             | 6. 1909 Aug. 5              |                       |
| 9. Sandstein          | 1907               | 3                                   | 3                           | 1. 1904 Juli 20             |                       |
|                       |                    |                                     |                             | 2. 1905 Aug. 5              |                       |
| 10. Sandstein u. Kalk | 1902               | 4                                   | 4                           | 1. 1901 Juli 20             |                       |
|                       |                    |                                     |                             | 2. 1904 Aug. 19             |                       |
|                       |                    |                                     |                             | 3. 1905 Juli 20             |                       |
|                       |                    |                                     |                             | 4. 1907 Juli 20             |                       |
| 11. Sandstein         | 1902               | 4                                   | 4                           | 1. 1907 Aug. 19             |                       |
|                       |                    |                                     |                             | 2. 1908 Aug. 19             |                       |
|                       |                    |                                     |                             | 3. 1909 Juli 20             |                       |
|                       |                    |                                     |                             | 4. 1910 Juli 20             |                       |
| 12. Sandstein         | 1902               | 3                                   | 4                           | 1. 1901 Juli 20             |                       |
|                       |                    |                                     |                             | 2. 1902 Aug. 19             |                       |
|                       |                    |                                     |                             | 3. 1903 Juli 20             |                       |
|                       |                    |                                     |                             | 4. 1902 Aug. 17             |                       |
|                       |                    |                                     |                             | 5. 1903 Aug. 5              |                       |

**Neue Station der Regelfläche in den einzelnen Gemeinden.**

| Gemeinde        | Bayer         | Neue Station der Regelfläche |               |                     | Station der Regelfläche |
|-----------------|---------------|------------------------------|---------------|---------------------|-------------------------|
|                 |               | Verkehrsweg<br>1925—27       | Regel<br>1925 | Regel<br>1926       |                         |
| Land<br>Pommern | 1. Karpshaken | 71,7                         | 1             | 0                   | 1. 1925 Juli 25.        |
|                 | 2. Karkahn    |                              |               |                     | 2. 1925 Juli 25.        |
|                 |               |                              |               |                     | 3. 1925 Aug. 27.        |
|                 |               |                              |               |                     | 4. 1927 Juli 25.        |
|                 |               |                              |               |                     | 5. 1926 Juli 25.        |
|                 |               |                              |               |                     | 6. 1926 Aug. 7.         |
|                 | 10. Sören     | 124,7                        | 1             | 1                   | 1. 1925 Aug. 27.        |
|                 | 11. Söringen  | 192,0                        | 0             | 0                   | 1. 1927 Aug. 3.         |
|                 |               |                              |               |                     | 2. 1926 Aug. 27.        |
|                 |               |                              |               |                     | 3. 1926 Juli 25.        |
|                 |               |                              |               |                     | 4. 1926 Juli 25.        |
|                 |               |                              |               |                     | 5. 1926 Aug. 7.         |
|                 | 12. Finken    | 170,0                        | 0             | 0                   | 1. 1924 Juli 25.        |
|                 |               |                              |               |                     | 2. 1926 Juli 25.        |
|                 |               |                              |               |                     | 3. 1926 Juli 25.        |
|                 | 17. Thelshen  | 220,0                        | 0             | 0                   | 1. 1925 Aug. 27.        |
|                 |               |                              |               |                     | 2. 1926 Juli 25.        |
|                 | 18. Thelagen  | 222,0                        | 0             | 0                   | 1. 1926 Aug. 3.         |
|                 |               |                              |               | 2. 1926 Aug. 27.    |                         |
| 19. Thelagen    | 122,0         | 1                            | 1             | 1. 1925 Aug. 26.    |                         |
| 20. Thelagen    | 192,0         | 0                            | 0             | 1. 1926 Aug. 26.    |                         |
|                 |               |                              |               | 2. 1926 Juli 25.    |                         |
|                 |               |                              |               | 3. 1924 Mai 24.     |                         |
| 21. Welpshen    | 122,0         | 0                            | 0             | 1. 1925 Sept. 14.   |                         |
|                 |               |                              |               | 2. 1925 Aug. 27.    |                         |
| 22. Welpshen    | 122,0         | 0                            | 0             | 1. 1925 Aug. 27.    |                         |
|                 |               |                              |               | 2. 1925 Juli 25.    |                         |
|                 |               |                              |               | 3. 1926 Aug. 7.     |                         |
|                 |               |                              |               | 4. 1926 Aug. 26.    |                         |
|                 |               |                              |               | 5. 1926 Juli 25.    |                         |
|                 |               |                              |               | 6. 1927 Aug. 27.    |                         |
|                 |               |                              |               | 7. 1926 Juli 25.    |                         |
|                 |               |                              |               | 8. 1926 Aug. 7.     |                         |
| Land<br>Pommern | 1. Karpshaken | 192,0                        | 0             | 0                   | 1. 1926 Mai 25.         |
|                 |               |                              |               |                     | 2. 1927 Juli 25.        |
|                 |               |                              |               |                     | 3. 1926 Juli 25.        |
|                 |               |                              |               |                     | 4. 1926 Juli 25.        |
|                 |               |                              |               |                     | 5. 1926 Juli 25.        |
|                 |               |                              |               |                     | 6. 1926 Juli 25.        |
|                 |               |                              |               |                     | 7. 1926 Mai 25.         |
|                 |               |                              |               |                     | 8. 1927 Juli 25.        |
|                 | 2. Karkahn    | 40,0                         | 1             | 1                   | 1. 1926 Aug. 3.         |
|                 | 3. Karkahn    | 122,0                        | 0             | 0                   | 1. 1926 Aug. 26.        |
|                 |               |                              |               | 2. 1926 Juli 25—26. |                         |
|                 |               |                              |               | 3. 1924 Juli 24.    |                         |
|                 |               |                              |               | 4. 1925 Juli 7.     |                         |
|                 |               |                              |               | 5. 1927 Aug. 3.     |                         |
|                 |               |                              |               | 6. 1926 Juli 25.    |                         |
|                 |               |                              |               | 7. 1926 Aug. 3.     |                         |

(Fortf.) Tab. 11

Verkaufte Fläche, Zahl der Hauptjäger und Hauptjäger.

| Kreisart       | Kreis                    | Im ganzen Kreisgebiet                      |                        |                        | Gesamt<br>der<br>Hauptjäger   |
|----------------|--------------------------|--|------------------------|------------------------|---|
|                |                          | Verkaufte<br>Fläche<br>1921-22<br>in<br>ha | Haupt<br>jäger<br>Zahl | Haupt<br>jäger<br>Zahl |   |
| (Städt.) Kreis | 1. Vöhringen             | (siehe vorige Spalte)                      |                        |                        | 1. 1888 Aug. 10<br>2. 1889 Aug. 7.<br>10. 1847 Aug. 10.<br>11. 1888 Aug. 10.<br>12. 1849 Dez. 21.<br>13. 1880 Dez. 14.<br>14. 1880 Aug. 10.<br>15. 1880 Dez. 21.<br>16. 1880 Dez. 21.                                   |
|                | 4. Böttlingen u. A. Eber | 11,2                                       | 7                      | 7                      | 1. 1876 Dez. 14.<br>2. 1877 Aug. 4.<br>3. 1884 Dez. 17.<br>4. 1888 Aug. 10.<br>5. 1877 Dez. 11.<br>6. 1878 Dez. 11.<br>7. 1880 Dez. 11.   |
|                | 5. Dornstetten           | 104,4                                      | 10                     | 10                     | 1. 1877 Aug. 14.<br>2. 1880 Dez. 10, 11.<br>3. 1880 Dez. 7.<br>4. 1877 Aug. 4.<br>5. 1880 Dez. 10.<br>6. 1881 Aug. 8.<br>7. 1888 Aug. 7.<br>8. 1887 Dez. 4.<br>9. 1888 Dez. 17.<br>10. 1887 Dez. 14.                    |
|                | 6. Göttingen             | 114,7                                      | 4                      | 4                      | 1. 1878 Dez. 5.<br>2. 1884 Dez. 10.<br>3. 1849 Aug. 6.<br>4. 1880 Dez. 10.<br>5. 1884 Dez. 17.  |
|                | 7. Glems                 | 101,2                                      | 2                      | 2                      | 1. 1888 Aug. 10.<br>2. 1879 Dez. 10.<br>3. 1880 Dez. 14.  |
|                | 8. Dornstetten           | 1171,4                                     | 10                     | 10                     | 1. 1878 Aug. 10.<br>2. 1879 Aug. 14.<br>3. 1880 Aug. 10.<br>4. 1877 Aug. 4.<br>5. 1849 Aug. 10.<br>6. 1880 Aug. 7.<br>7. 1880 Dez. 7.<br>8. 1888 Aug. 10.<br>9. 1880 Dez. 10.<br>10. 1880 Aug. 10.<br>11. 1880 Aug. 11. |
|                | 9. Glems                 | 14,0                                       | 2                      | 2                      | 1. 1888 Aug. 10.<br>2. 1888 Aug. 10.  |
|                | 10. Bogen                | 147,4                                      | 10                     | 10                     | 1. 1878 Aug. 14.<br>2. 1884 Dez. 14.<br>3. 1880 Dez. 7.   |

Seit Beginn der Hagelfälle in den einzelnen Gemeinden.

| Gemeinde         | Name      | Der erste Hagel                    |                         |                        | Datum der Hagelfälle |                  |
|------------------|-----------|------------------------------------|-------------------------|------------------------|----------------------|------------------|
|                  |           | Vorgang<br>Fläche<br>1919—20<br>in | Hagel-<br>jahre<br>Zahl | Hagel-<br>tage<br>Zahl |                      |                  |
| (Hoch) Hoch      | 10. Hagen | (Hoch) Hagen (Hoch)                | 1.128,1                 | 9                      | 10                   | 1. 1919 Juni 20  |
|                  |           |                                    |                         |                        |                      | 2. 1920 Aug 5    |
|                  |           |                                    |                         |                        |                      | 3. 1921 Juli 3   |
|                  |           |                                    |                         |                        |                      | 4. 1922 Aug 26   |
|                  |           |                                    |                         |                        |                      | 5. 1923 Juni 26  |
|                  |           |                                    |                         |                        |                      | 6. 1924 Juli 17  |
|                  |           |                                    |                         |                        |                      | 7. 1925 Juni 11  |
|                  |           |                                    |                         |                        |                      | 8. 1926 Juni 7   |
|                  |           |                                    |                         |                        |                      | 9. 1927 Juli 16  |
|                  |           |                                    |                         |                        |                      | 10. 1928 Aug 8   |
|                  |           |                                    |                         |                        |                      | 11. 1929 Juli 17 |
|                  |           |                                    |                         |                        |                      | 12. 1930 Sept 12 |
|                  |           |                                    |                         |                        |                      | 13. 1931 Juni 24 |
|                  |           |                                    |                         |                        |                      | 14. 1932 Juni 23 |
|                  |           |                                    |                         |                        |                      | 15. 1933 Aug 10  |
| 11. Hohen        | 11. Hohen | 104,2                              | 3                       | 3                      | 1. 1920 Juni 7       |                  |
|                  |           |                                    |                         |                        | 2. 1921 Juli 16      |                  |
|                  |           |                                    |                         |                        | 3. 1922 Aug 8        |                  |
|                  |           |                                    |                         |                        | 4. 1923 Juli 17      |                  |
|                  |           |                                    |                         |                        | 5. 1924 Sept 12      |                  |
|                  |           |                                    |                         |                        | 6. 1925 Juni 24      |                  |
|                  |           |                                    |                         |                        | 7. 1926 Juni 23      |                  |
|                  |           |                                    |                         |                        | 8. 1927 Aug 10       |                  |
|                  |           |                                    |                         |                        | 9. 1928 Sept 7       |                  |
|                  |           |                                    |                         |                        | 10. 1929 Juni 26     |                  |
|                  |           |                                    |                         |                        | 11. 1930 Juli 16     |                  |
|                  |           |                                    |                         |                        | 12. 1931 Juli 16     |                  |
|                  |           |                                    |                         |                        | 13. 1932 Juli 16     |                  |
|                  |           |                                    |                         |                        | 14. 1933 Juli 16     |                  |
|                  |           |                                    |                         |                        | 12. Hohen            | 12. Hohen        |
| 2. 1921 Juni 26  |           |                                    |                         |                        |                      |                  |
| 3. 1922 Aug 10   |           |                                    |                         |                        |                      |                  |
| 4. 1923 Sept 7   |           |                                    |                         |                        |                      |                  |
| 5. 1924 Juli 16  |           |                                    |                         |                        |                      |                  |
| 6. 1925 Juli 16  |           |                                    |                         |                        |                      |                  |
| 7. 1926 Juli 16  |           |                                    |                         |                        |                      |                  |
| 8. 1927 Juli 16  |           |                                    |                         |                        |                      |                  |
| 9. 1928 Juli 16  |           |                                    |                         |                        |                      |                  |
| 10. 1929 Juli 16 |           |                                    |                         |                        |                      |                  |
| 11. 1930 Juli 16 |           |                                    |                         |                        |                      |                  |
| 12. 1931 Juli 16 |           |                                    |                         |                        |                      |                  |
| 13. 1932 Juli 16 |           |                                    |                         |                        |                      |                  |
| 14. 1933 Juli 16 |           |                                    |                         |                        |                      |                  |
| 13. Hohen        | 13. Hohen | 104,2                              | 4                       | 5                      |                      |                  |
|                  |           |                                    |                         |                        | 2. 1921 Aug 10       |                  |
|                  |           |                                    |                         |                        | 3. 1922 Juli 16      |                  |
|                  |           |                                    |                         |                        | 4. 1923 Juli 16      |                  |
|                  |           |                                    |                         |                        | 5. 1924 Juli 16      |                  |
|                  |           |                                    |                         |                        | 6. 1925 Aug 5        |                  |
|                  |           |                                    |                         |                        | 7. 1926 Aug 10       |                  |
|                  |           |                                    |                         |                        | 8. 1927 Juli 16      |                  |
|                  |           |                                    |                         |                        | 9. 1928 Juli 16      |                  |
|                  |           |                                    |                         |                        | 10. 1929 Juli 16     |                  |
|                  |           |                                    |                         |                        | 11. 1930 Juli 16     |                  |
|                  |           |                                    |                         |                        | 12. 1931 Juli 16     |                  |
|                  |           |                                    |                         |                        | 13. 1932 Juli 16     |                  |
|                  |           |                                    |                         |                        | 14. 1933 Juli 16     |                  |
|                  |           |                                    |                         |                        | 14. Hohen            | 14. Hohen        |
| 2. 1921 Juli 16  |           |                                    |                         |                        |                      |                  |
| 3. 1922 Juli 16  |           |                                    |                         |                        |                      |                  |
| 4. 1923 Juli 16  |           |                                    |                         |                        |                      |                  |
| 5. 1924 Juli 16  |           |                                    |                         |                        |                      |                  |
| 6. 1925 Juli 16  |           |                                    |                         |                        |                      |                  |
| 7. 1926 Juli 16  |           |                                    |                         |                        |                      |                  |
| 8. 1927 Juli 16  |           |                                    |                         |                        |                      |                  |
| 9. 1928 Juli 16  |           |                                    |                         |                        |                      |                  |
| 10. 1929 Juli 16 |           |                                    |                         |                        |                      |                  |
| 11. 1930 Juli 16 |           |                                    |                         |                        |                      |                  |
| 12. 1931 Juli 16 |           |                                    |                         |                        |                      |                  |
| 13. 1932 Juli 16 |           |                                    |                         |                        |                      |                  |
| 14. 1933 Juli 16 |           |                                    |                         |                        |                      |                  |

Wichtigste Hageljahre sind: 1. Juni 1920.





Die Zahl der Magistrate in den einzelnen Gemeinden.

| Gemeinde     | Name               | 1892 (einschliesslich 1. April 1892) |                    |                    | Datum der Magistrate  |
|--------------|--------------------|--------------------------------------|--------------------|--------------------|---|
|              |                    | Verordn. Nr. 1892/1891               | Mag. 1. April 1892 | Mag. 1. April 1892 |   |
| Stadt Zürich | St. Jakob          | 1892                                 | 0                  | 0                  | 1. 1892 Juli 7.<br>2. 1892 Aug. 6.<br>3. 1892 Aug. 7.<br>4. 1892 Juli 6.<br>5. 1892 Aug. 12.<br>6. 1892 Aug. 6.<br>7. 1892 Juli 7.<br>8. 1892 Juli 12.  |
|              | 1. St. Peter       | 1892                                 | 0                  | 0                  | 1. 1892 Aug. 7.<br>2. 1892 Juli 7.<br>3. 1892 Juli 18.<br>4. 1892 Juli 18.<br>5. 1892 Juli 18.<br>6. 1892 Juli 18.<br>7. 1892 Juli 18.<br>8. 1892 Juli 18.<br>9. 1892 Juli 18.<br>10. 1892 Juli 18.   |
|              | 2. St. Leonhard    | 1892                                 | 0                  | 0                  | 1. 1892 Juli 18.<br>2. 1892 Juli 18.<br>3. 1892 Juli 18.<br>4. 1892 Juli 18.<br>5. 1892 Juli 18.<br>6. 1892 Juli 18.<br>7. 1892 Juli 18.<br>8. 1892 Juli 18.<br>9. 1892 Juli 18.<br>10. 1892 Juli 18. |
|              | 3. St. Anna        | 1892                                 | 0                  | 0                  | 1. 1892 Juli 18.<br>2. 1892 Juli 18.<br>3. 1892 Juli 18.<br>4. 1892 Juli 18.<br>5. 1892 Juli 18.<br>6. 1892 Juli 18.<br>7. 1892 Juli 18.<br>8. 1892 Juli 18.<br>9. 1892 Juli 18.<br>10. 1892 Juli 18. |
|              | 4. St. Margarethen | 1892                                 | 0                  | 0                  | 1. 1892 Juli 18.<br>2. 1892 Juli 18.<br>3. 1892 Juli 18.<br>4. 1892 Juli 18.<br>5. 1892 Juli 18.<br>6. 1892 Juli 18.<br>7. 1892 Juli 18.<br>8. 1892 Juli 18.<br>9. 1892 Juli 18.<br>10. 1892 Juli 18. |
|              | 5. St. Moritz      | 1892                                 | 0                  | 0                  | 1. 1892 Juli 18.<br>2. 1892 Juli 18.<br>3. 1892 Juli 18.<br>4. 1892 Juli 18.<br>5. 1892 Juli 18.<br>6. 1892 Juli 18.<br>7. 1892 Juli 18.<br>8. 1892 Juli 18.<br>9. 1892 Juli 18.<br>10. 1892 Juli 18. |
|              | 6. St. Niklaus     | 1892                                 | 0                  | 0                  | 1. 1892 Juli 18.<br>2. 1892 Juli 18.<br>3. 1892 Juli 18.<br>4. 1892 Juli 18.<br>5. 1892 Juli 18.<br>6. 1892 Juli 18.<br>7. 1892 Juli 18.<br>8. 1892 Juli 18.<br>9. 1892 Juli 18.<br>10. 1892 Juli 18. |
|              | 7. St. Gallen      | 1892                                 | 0                  | 0                  | 1. 1892 Juli 18.<br>2. 1892 Juli 18.<br>3. 1892 Juli 18.<br>4. 1892 Juli 18.<br>5. 1892 Juli 18.<br>6. 1892 Juli 18.<br>7. 1892 Juli 18.<br>8. 1892 Juli 18.<br>9. 1892 Juli 18.<br>10. 1892 Juli 18. |
|              | 8. St. Fregg       | 1892                                 | 0                  | 0                  | 1. 1892 Juli 18.<br>2. 1892 Juli 18.<br>3. 1892 Juli 18.<br>4. 1892 Juli 18.<br>5. 1892 Juli 18.<br>6. 1892 Juli 18.<br>7. 1892 Juli 18.<br>8. 1892 Juli 18.<br>9. 1892 Juli 18.<br>10. 1892 Juli 18. |
|              | 9. St. Gerold      | 1892                                 | 0                  | 0                  | 1. 1892 Juli 18.<br>2. 1892 Juli 18.<br>3. 1892 Juli 18.<br>4. 1892 Juli 18.<br>5. 1892 Juli 18.<br>6. 1892 Juli 18.<br>7. 1892 Juli 18.<br>8. 1892 Juli 18.<br>9. 1892 Juli 18.<br>10. 1892 Juli 18. |
| Land         | 1. St. Gallen      | 1892                                 | 0                  | 0                  | 1. 1892 Juli 18.<br>2. 1892 Juli 18.<br>3. 1892 Juli 18.<br>4. 1892 Juli 18.<br>5. 1892 Juli 18.<br>6. 1892 Juli 18.<br>7. 1892 Juli 18.<br>8. 1892 Juli 18.<br>9. 1892 Juli 18.<br>10. 1892 Juli 18. |
|              | 2. St. Gallen      | 1892                                 | 0                  | 0                  | 1. 1892 Juli 18.<br>2. 1892 Juli 18.<br>3. 1892 Juli 18.<br>4. 1892 Juli 18.<br>5. 1892 Juli 18.<br>6. 1892 Juli 18.<br>7. 1892 Juli 18.<br>8. 1892 Juli 18.<br>9. 1892 Juli 18.<br>10. 1892 Juli 18. |
|              | 3. St. Gallen      | 1892                                 | 0                  | 0                  | 1. 1892 Juli 18.<br>2. 1892 Juli 18.<br>3. 1892 Juli 18.<br>4. 1892 Juli 18.<br>5. 1892 Juli 18.<br>6. 1892 Juli 18.<br>7. 1892 Juli 18.<br>8. 1892 Juli 18.<br>9. 1892 Juli 18.<br>10. 1892 Juli 18. |
|              | 4. St. Gallen      | 1892                                 | 0                  | 0                  | 1. 1892 Juli 18.<br>2. 1892 Juli 18.<br>3. 1892 Juli 18.<br>4. 1892 Juli 18.<br>5. 1892 Juli 18.<br>6. 1892 Juli 18.<br>7. 1892 Juli 18.<br>8. 1892 Juli 18.<br>9. 1892 Juli 18.<br>10. 1892 Juli 18. |
|              | 5. St. Gallen      | 1892                                 | 0                  | 0                  | 1. 1892 Juli 18.<br>2. 1892 Juli 18.<br>3. 1892 Juli 18.<br>4. 1892 Juli 18.<br>5. 1892 Juli 18.<br>6. 1892 Juli 18.<br>7. 1892 Juli 18.<br>8. 1892 Juli 18.<br>9. 1892 Juli 18.<br>10. 1892 Juli 18. |
|              | 6. St. Gallen      | 1892                                 | 0                  | 0                  | 1. 1892 Juli 18.<br>2. 1892 Juli 18.<br>3. 1892 Juli 18.<br>4. 1892 Juli 18.<br>5. 1892 Juli 18.<br>6. 1892 Juli 18.<br>7. 1892 Juli 18.<br>8. 1892 Juli 18.<br>9. 1892 Juli 18.<br>10. 1892 Juli 18. |
|              | 7. St. Gallen      | 1892                                 | 0                  | 0                  | 1. 1892 Juli 18.<br>2. 1892 Juli 18.<br>3. 1892 Juli 18.<br>4. 1892 Juli 18.<br>5. 1892 Juli 18.<br>6. 1892 Juli 18.<br>7. 1892 Juli 18.<br>8. 1892 Juli 18.<br>9. 1892 Juli 18.<br>10. 1892 Juli 18. |
|              | 8. St. Gallen      | 1892                                 | 0                  | 0                  | 1. 1892 Juli 18.<br>2. 1892 Juli 18.<br>3. 1892 Juli 18.<br>4. 1892 Juli 18.<br>5. 1892 Juli 18.<br>6. 1892 Juli 18.<br>7. 1892 Juli 18.<br>8. 1892 Juli 18.<br>9. 1892 Juli 18.<br>10. 1892 Juli 18. |
|              | 9. St. Gallen      | 1892                                 | 0                  | 0                  | 1. 1892 Juli 18.<br>2. 1892 Juli 18.<br>3. 1892 Juli 18.<br>4. 1892 Juli 18.<br>5. 1892 Juli 18.<br>6. 1892 Juli 18.<br>7. 1892 Juli 18.<br>8. 1892 Juli 18.<br>9. 1892 Juli 18.<br>10. 1892 Juli 18. |
|              | 10. St. Gallen     | 1892                                 | 0                  | 0                  | 1. 1892 Juli 18.<br>2. 1892 Juli 18.<br>3. 1892 Juli 18.<br>4. 1892 Juli 18.<br>5. 1892 Juli 18.<br>6. 1892 Juli 18.<br>7. 1892 Juli 18.<br>8. 1892 Juli 18.<br>9. 1892 Juli 18.<br>10. 1892 Juli 18. |

Tabelle Teil II: Fortschritt Fläche, Zahl der Hauptstätten und Hauptstätten.

| Gemeinde       | Name              | Zahl der Hauptstätten |         |         | Datum der Hauptstätte |
|----------------|-------------------|-----------------------|---------|---------|-----------------------|
|                |                   | 1919-20               | 1920-21 | 1921-22 |                       |
| Neuilly (Land) | 14 Oberhausen     | 1920                  | 0       | 0       | 1. 1920 Juli 10       |
|                | 15 Pommersfelden  | 1920                  | 0       | 0       | 1. 1920 Juli 10       |
|                | 16 Schönbühl      | 1920                  | 0       | 0       | 1. 1920 Juli 10       |
|                | 17 Gaiselsheim    | 1920                  | 0       | 0       | 1. 1920 Juli 10       |
|                | 18 Unter Eberbach | 1920                  | 4       | 0       | 1. 1920 Juli 10       |
|                | 19 Weilerhofen    | 1920                  | 1       | 1       | 1. 1920 Juli 10       |
|                | 20 Weilerhofen    | 1920                  | 1       | 1       | 1. 1920 Juli 10       |
|                | 21 Weilerhofen    | 1920                  | 1       | 1       | 1. 1920 Juli 10       |
|                | 22 Weilerhofen    | 1920                  | 1       | 1       | 1. 1920 Juli 10       |
|                | 23 Weilerhofen    | 1920                  | 1       | 1       | 1. 1920 Juli 10       |
|                | 24 Weilerhofen    | 1920                  | 1       | 1       | 1. 1920 Juli 10       |
|                | 25 Weilerhofen    | 1920                  | 1       | 1       | 1. 1920 Juli 10       |
| Ortskerne      | 1. Ortshaus       | 1920                  | 0       | 0       | 1. 1920 Juli 10       |
|                | 2. Ortshaus       | 1920                  | 0       | 0       | 1. 1920 Juli 10       |
|                | 3. Ortshaus       | 1920                  | 0       | 0       | 1. 1920 Juli 10       |
|                | 4. Ortshaus       | 1920                  | 0       | 0       | 1. 1920 Juli 10       |
|                | 5. Ortshaus       | 1920                  | 0       | 0       | 1. 1920 Juli 10       |
|                | 6. Ortshaus       | 1920                  | 0       | 0       | 1. 1920 Juli 10       |
|                | 7. Ortshaus       | 1920                  | 0       | 0       | 1. 1920 Juli 10       |
|                | 8. Ortshaus       | 1920                  | 0       | 0       | 1. 1920 Juli 10       |
|                | 9. Ortshaus       | 1920                  | 0       | 0       | 1. 1920 Juli 10       |
|                | 10. Ortshaus      | 1920                  | 0       | 0       | 1. 1920 Juli 10       |
|                | 11. Ortshaus      | 1920                  | 0       | 0       | 1. 1920 Juli 10       |
|                | 12. Ortshaus      | 1920                  | 0       | 0       | 1. 1920 Juli 10       |
|                | 13. Ortshaus      | 1920                  | 0       | 0       | 1. 1920 Juli 10       |
|                | 14. Ortshaus      | 1920                  | 0       | 0       | 1. 1920 Juli 10       |
|                | 15. Ortshaus      | 1920                  | 0       | 0       | 1. 1920 Juli 10       |
|                | 16. Ortshaus      | 1920                  | 0       | 0       | 1. 1920 Juli 10       |
|                | 17. Ortshaus      | 1920                  | 0       | 0       | 1. 1920 Juli 10       |
|                | 18. Ortshaus      | 1920                  | 0       | 0       | 1. 1920 Juli 10       |

Bruchzahlen der Hauptkräfte in den einzelnen Gewerbeten.

| Gewerbe       | Branche                   | Zahl der im Jahre 1929-1931 |      |      | Datum der Hauptkräfte  |
|---------------|---------------------------|-----------------------------|------|------|--|
|               |                           | 1929                        | 1930 | 1931 |  |
| Textilgewerbe | 22. Ober- und Mittelfäden | 1252                        | 0    | 4    | 1. 1929 Juli 15<br>2. 1927 Juli 8<br>3. 1925 Juli 2<br>4. 1925 Juli 4<br>5. 1922 Juli 20 |
|               | 23. Webereien             | 1252                        | 0    | 4    | 1. 1929 Juli 15<br>2. 1927 Juli 8<br>3. 1925 Juli 2<br>4. 1925 Juli 4<br>5. 1922 Juli 20 |
|               | 24. Webzweiräder          | 1252                        | 0    | 0    | 1. 1929 Juli 15  |
|               | 25. Webzweiräder          | 1252                        | 0    | 0    | 1. 1929 Juli 15  |
|               | 26. Webzweiräder          | 1252                        | 0    | 0    | 1. 1929 Juli 15  |
|               | 27. Webzweiräder          | 1252                        | 0    | 0    | 1. 1929 Juli 15  |
|               | 28. Webzweiräder          | 1252                        | 0    | 0    | 1. 1929 Juli 15  |
|               | 29. Webzweiräder          | 1252                        | 0    | 0    | 1. 1929 Juli 15  |
|               | 30. Webzweiräder          | 1252                        | 0    | 0    | 1. 1929 Juli 15  |
|               | 31. Webzweiräder          | 1252                        | 0    | 0    | 1. 1929 Juli 15  |
|               | 32. Webzweiräder          | 1252                        | 0    | 0    | 1. 1929 Juli 15  |
|               | Nahrungsgewerbe           | 1. Backwaren                | 1252 | 0    | 0  |
| 2. Backwaren  |                           | 1252                        | 0    | 0    | 1. 1929 Juli 15<br>2. 1927 Juli 8<br>3. 1925 Juli 2<br>4. 1925 Juli 4<br>5. 1922 Juli 20 |
| 3. Backwaren  |                           | 1252                        | 0    | 0    | 1. 1929 Juli 15<br>2. 1927 Juli 8<br>3. 1925 Juli 2<br>4. 1925 Juli 4<br>5. 1922 Juli 20 |
| 4. Backwaren  |                           | 1252                        | 0    | 0    | 1. 1929 Juli 15<br>2. 1927 Juli 8<br>3. 1925 Juli 2<br>4. 1925 Juli 4<br>5. 1922 Juli 20 |
| 5. Backwaren  |                           | 1252                        | 0    | 0    | 1. 1929 Juli 15<br>2. 1927 Juli 8<br>3. 1925 Juli 2<br>4. 1925 Juli 4<br>5. 1922 Juli 20 |
| 6. Backwaren  |                           | 1252                        | 0    | 0    | 1. 1929 Juli 15<br>2. 1927 Juli 8<br>3. 1925 Juli 2<br>4. 1925 Juli 4<br>5. 1922 Juli 20 |
| 7. Backwaren  |                           | 1252                        | 0    | 0    | 1. 1929 Juli 15<br>2. 1927 Juli 8<br>3. 1925 Juli 2<br>4. 1925 Juli 4<br>5. 1922 Juli 20 |
| 8. Backwaren  |                           | 1252                        | 0    | 0    | 1. 1929 Juli 15<br>2. 1927 Juli 8<br>3. 1925 Juli 2<br>4. 1925 Juli 4<br>5. 1922 Juli 20 |
| 9. Backwaren  |                           | 1252                        | 0    | 0    | 1. 1929 Juli 15<br>2. 1927 Juli 8<br>3. 1925 Juli 2<br>4. 1925 Juli 4<br>5. 1922 Juli 20 |
| 10. Backwaren |                           | 1252                        | 0    | 0    | 1. 1929 Juli 15<br>2. 1927 Juli 8<br>3. 1925 Juli 2<br>4. 1925 Juli 4<br>5. 1922 Juli 20 |
| 11. Backwaren |                           | 1252                        | 0    | 0    | 1. 1929 Juli 15<br>2. 1927 Juli 8<br>3. 1925 Juli 2<br>4. 1925 Juli 4<br>5. 1922 Juli 20 |

| Abteilung               | Name           | Der vorkapitalen Klassifikation  |                  |                  | Datum der Haupt-Titel |
|-------------------------|----------------|----------------------------------|------------------|------------------|-----------------------|
|                         |                | Vorkapital-Einnahme 1881-1887 in | Haupt-Jahre Zahl | Haupt-Titel Zahl |                       |
| I. (Haupt-Abteilungen)  | 1. Haupt-Titel |                                  |                  |                  | 4. 1881 Juli 28       |
|                         | 2. Haupt-Titel | 1.872,0                          | 0                | 0                | 1. 1882 Aug 28        |
|                         |                |                                  |                  |                  | 5. 1888 Juni 4        |
|                         |                |                                  |                  |                  | 3. 1876 Juli 24       |
|                         | 3. Haupt-Titel | 1.120,0                          | 0                | 0                | 1. 1880 Juli 6        |
|                         |                |                                  |                  |                  | 3. 1882 Juli 28       |
|                         |                |                                  |                  |                  | 5. 1888 Juni 25       |
|                         | 4. Haupt-Titel | 1.072,0                          | 0                | 0                | 1. 1878 Mai 28        |
|                         |                |                                  |                  |                  | 5. 1886 Juli 28       |
|                         |                |                                  |                  |                  | 3. 1882 Juli 28       |
|                         | 5. Haupt-Titel | 480,0                            | 0                | 0                | 1. 1882 Juni 28       |
|                         |                |                                  |                  |                  | 3. 1878 Juli 28       |
|                         | 6. Haupt-Titel | 720,0                            | 0                | 0                | 1. 1882 Juni 4        |
|                         |                |                                  |                  |                  | 3. 1887 Mai 28        |
|                         |                |                                  |                  |                  | 5. 1889 Juli 6        |
|                         |                |                                  |                  |                  | 7. 1891 Juli 6        |
|                         | 7. Haupt-Titel | 480,0                            | 4                | 4                | 1. 1878 Mai 28        |
|                         |                |                                  |                  | 5. 1882 Mai 28   |                       |
|                         |                |                                  |                  | 7. 1888 Juli 6   |                       |
|                         |                |                                  |                  | 9. 1890 Juni 28  |                       |
| 8. Haupt-Titel          | 120,0          | 4                                | 4                | 1. 1882 Juli 28  |                       |
| 9. Haupt-Titel          | 288,0          | 0                                | 0                | 1. 1882 Juni 4   |                       |
|                         |                |                                  |                  | 5. 1888 Mai 28   |                       |
|                         |                |                                  |                  | 7. 1890 Juli 6   |                       |
| 10. Haupt-Titel         | 672,0          | 0                                | 0                | 1. 1882 Juli 28  |                       |
|                         |                |                                  |                  | 3. 1888 Juli 28  |                       |
|                         |                |                                  |                  | 5. 1890 Juli 28  |                       |
| 11. Haupt-Titel         | 144,0          | 0                                | 0                | 1. 1882 Juli 6   |                       |
|                         |                |                                  |                  | 3. 1888 Juli 28  |                       |
| 12. Haupt-Titel         | 144,0          | 0                                | 0                | 1. 1882 Juli 28  |                       |
|                         |                |                                  |                  | 3. 1888 Juli 28  |                       |
| 13. Haupt-Titel         | 144,0          | 0                                | 0                | 1. 1882 Juli 28  |                       |
|                         |                |                                  |                  | 3. 1888 Juli 28  |                       |
| 14. Haupt-Titel         | 144,0          | 0                                | 0                | 1. 1882 Juli 28  |                       |
|                         |                |                                  |                  | 3. 1888 Juli 28  |                       |
| 15. Haupt-Titel         | 144,0          | 0                                | 0                | 1. 1882 Juli 28  |                       |
|                         |                |                                  |                  | 3. 1888 Juli 28  |                       |
| 16. Haupt-Titel         | 144,0          | 0                                | 0                | 1. 1882 Juli 28  |                       |
|                         |                |                                  |                  | 3. 1888 Juli 28  |                       |
| 17. Haupt-Titel         | 144,0          | 0                                | 0                | 1. 1882 Juli 28  |                       |
|                         |                |                                  |                  | 3. 1888 Juli 28  |                       |
| II. (Haupt-Abteilungen) | 1. Haupt-Titel | 72,0                             | 0                | 0                | 1. 1882 Juli 28       |
|                         |                |                                  |                  |                  | 3. 1888 Juli 28       |
|                         | 2. Haupt-Titel | 144,0                            | 0                | 0                | 1. 1882 Juli 28       |
|                         |                |                                  |                  |                  | 3. 1888 Juli 28       |
|                         | 3. Haupt-Titel | 144,0                            | 0                | 0                | 1. 1882 Juli 28       |
|                         |                |                                  |                  |                  | 3. 1888 Juli 28       |
|                         | 4. Haupt-Titel | 144,0                            | 0                | 0                | 1. 1882 Juli 28       |
|                         |                |                                  |                  |                  | 3. 1888 Juli 28       |
|                         | 5. Haupt-Titel | 144,0                            | 0                | 0                | 1. 1882 Juli 28       |
|                         |                |                                  |                  | 3. 1888 Juli 28  |                       |
| 6. Haupt-Titel          | 144,0          | 0                                | 0                | 1. 1882 Juli 28  |                       |
|                         |                |                                  |                  | 3. 1888 Juli 28  |                       |
| 7. Haupt-Titel          | 144,0          | 0                                | 0                | 1. 1882 Juli 28  |                       |
|                         |                |                                  |                  | 3. 1888 Juli 28  |                       |
| 8. Haupt-Titel          | 144,0          | 0                                | 0                | 1. 1882 Juli 28  |                       |
|                         |                |                                  |                  | 3. 1888 Juli 28  |                       |
| 9. Haupt-Titel          | 144,0          | 0                                | 0                | 1. 1882 Juli 28  |                       |
|                         |                |                                  |                  | 3. 1888 Juli 28  |                       |



(auch Tab. II)

Verkäufliche Fläche, Zahl der Kaperfische und Eier-1926.

| Station            | Name                    | Der einzelne Kaperfisch           |                  |                | Eier-<br>der<br>Kaperfische |
|--------------------|-------------------------|-----------------------------------|------------------|----------------|-----------------------------|
|                    |                         | Verkäufliche<br>Fläche<br>1926-27 | Kaper-<br>fische | Kaper-<br>eier |                             |
|                    |                         | ha                                | Stück            | Zahl           |                             |
| (Auch<br>Gardiner) | 1. Buchtsee             | (Bucht verlegt 1926)              |                  |                | 1. 1924 Juli 18             |
|                    | 2. Buchtsee             | 492,0                             | 5                | 4              | 2. 1926 Aug. 25.            |
|                    |                         |                                   |                  |                | 3. 1922 Mai 27              |
|                    |                         |                                   |                  |                | 4. 1922 Juli 19             |
|                    |                         |                                   |                  |                | 5. 1925 Juli 2              |
|                    | 3. Buchtsee             | 102,0                             | 1                | 1              | 1. 1926 Juni 30             |
|                    | 4. Buchtsee             | 102,0                             | 7                | 7              | 2. 1924 Aug. 25             |
|                    |                         |                                   |                  |                | 3. 1924 Juni 28.            |
|                    |                         |                                   |                  |                | 4. 1924 Juli 19             |
|                    | 5. Buchtsee             | 102,0                             | 4                | 4              | 1. 1925 Aug. 7              |
|                    |                         |                                   |                  |                | 2. 1925 Mai 27              |
|                    |                         |                                   |                  |                | 3. 1925 Juli 1              |
|                    |                         |                                   |                  |                | 4. 1925 Juli 18             |
|                    | 6. Buchtsee             | 102                               | 2                | 2              | 1. 1924 Aug. 25             |
|                    |                         |                                   |                  |                | 2. 1924 Juni 30             |
|                    | 7. Buchtsee von West    | 102,7                             | 3                | 3              | 1. 1924 Juli 23.            |
|                    |                         |                                   |                  |                | 2. 1924 Juli 29             |
|                    | 8. Buchtsee             | 102,0                             | 2                | 2              | 1. 1925 Juni 12.            |
|                    |                         |                                   |                  |                | 2. 1925 Juni 25             |
|                    | 9. Buchtsee             | 102,0                             | 2                | 2              | 1. 1925 Aug. 7-             |
|                    |                         |                                   |                  |                | 2. 1925 Juli 15.            |
|                    |                         |                                   |                  |                | 3. 1925 Mai 27              |
|                    |                         |                                   |                  |                | 4. 1925 Juni 25.            |
|                    | 10. Buchtsee            | 102                               | 2                | 2              | 1. 1925 Aug. 25             |
|                    |                         |                                   |                  |                | 2. 1925 Juni 25.            |
|                    | 11. Buchtsee a. d. Jagd | 102                               | 1                | 1              | 1. 1925 Aug. 25             |
|                    | 12. Buchtsee            | 102                               | 1                | 1              | 2. 1925 Juli 18             |
|                    | 13. Buchtsee            | 102,0                             | 1                | 1              | 1. 1925 Juli 25             |
|                    | 14. Buchtsee            | 102,0                             | 7                | 7              | 1. 1925 Juni 25.            |
|                    |                         |                                   |                  |                | 2. 1925 Juli 1              |
|                    | 15. Buchtsee a. d. Jagd | 102,0                             | 4                | 4              | 1. 1925 Juli 18.            |
|                    |                         |                                   |                  |                | 2. 1925 Aug. 25             |
|                    |                         |                                   |                  |                | 3. 1925 Juli 27             |
|                    |                         |                                   |                  |                | 4. 1925 Juni 25.            |
|                    | 16. Buchtsee a. d. Jagd | 102                               | 1                | 1              | 1. 1925 Aug. 25             |
|                    | 17. Buchtsee            | 102                               | 1                | 1              | 2. 1925 Juli 18             |
|                    | 18. Buchtsee            | 102,0                             | 1                | 1              | 1. 1925 Juli 25             |
|                    | 19. Buchtsee            | 102,0                             | 7                | 7              | 1. 1925 Juni 25.            |
|                    |                         |                                   |                  |                | 2. 1925 Juli 1              |
|                    | 20. Buchtsee a. d. Jagd | 102,0                             | 4                | 4              | 1. 1925 Juli 18.            |
|                    |                         |                                   |                  |                | 2. 1925 Aug. 25             |
|                    |                         |                                   |                  |                | 3. 1925 Juli 27             |
|                    |                         |                                   |                  |                | 4. 1925 Juni 25.            |
|                    | 21. Buchtsee a. d. Jagd | 102                               | 1                | 1              | 1. 1925 Aug. 25             |
|                    | 22. Buchtsee            | 102,0                             | 4                | 4              | 1. 1925 Juli 18.            |
|                    |                         |                                   |                  |                | 2. 1925 Mai 27              |
|                    |                         |                                   |                  |                | 3. 1925 Juli 18             |
|                    |                         |                                   |                  |                | 4. 1925 Juli 1              |
|                    | 23. Buchtsee            | 102,0                             | 1                | 1              | 1. 1925 Juni 25             |
|                    | 24. Buchtsee            | 102,1                             | 1                | 1              | 1. 1925 Juli 18.            |
|                    | 25. Buchtsee            | —                                 | —                | —              | —                           |
|                    | 26. Buchtsee            | 102,0                             | 2                | 2              | 1. 1925 Juli 18.            |
|                    |                         |                                   |                  |                | 2. 1925 Juli 18             |
|                    | 27. Buchtsee von Ost    | 102,0                             | 2                | 2              | 1. 1925 Aug. 25             |
|                    |                         |                                   |                  |                | 2. 1925 Juli 18             |
|                    | 28. Buchtsee            | 102                               | 1                | 1              | 1. 1925 Aug. 25             |
|                    | 29. Buchtsee            | 102,1                             | 7                | 7              | 1. 1925 Aug. 7              |
|                    |                         |                                   |                  |                | 2. 1925 Juli 15.            |
|                    |                         |                                   |                  |                | 3. 1925 Mai 27              |
|                    | 30. Buchtsee            | 102,0                             | 2                | 2              | 1. 1925 Juli 18             |

Uebersicht des Kapitals in den einzelnen Gemeinden.

| Gemeinde            | Name           | Kapital                       |              |              | Uebersicht<br>des<br>Kapitals |
|---------------------|----------------|-------------------------------|--------------|--------------|-------------------------------|
|                     |                | Veranschlagt<br>1870—71<br>in | 1820<br>Fuss | 1871<br>Fuss |                               |
| Stadt<br>Grosshirsa | 00. Aehrenberg | 1000                          | 1            | 1            | 1. 1870 Juli 24               |
|                     | 01. Aehrenberg | 1000                          | 1            | 1            | 1. 1870 Juli 24               |
|                     | 02. Aehrenberg | 1000                          | 1            | 1            | 1. 1870 Juli 24               |
|                     | 03. Aehrenberg | 1000                          | 1            | 1            | 1. 1870 Juli 24               |
|                     | 04. Aehrenberg | 1000                          | 1            | 1            | 1. 1870 Juli 24               |
|                     | 05. Aehrenberg | 1000                          | 1            | 1            | 1. 1870 Juli 24               |
|                     | 06. Aehrenberg | 1000                          | 1            | 1            | 1. 1870 Juli 24               |
|                     | 07. Aehrenberg | 1000                          | 1            | 1            | 1. 1870 Juli 24               |
|                     | 08. Aehrenberg | 1000                          | 1            | 1            | 1. 1870 Juli 24               |
|                     | 09. Aehrenberg | 1000                          | 1            | 1            | 1. 1870 Juli 24               |
|                     | 10. Aehrenberg | 1000                          | 1            | 1            | 1. 1870 Juli 24               |
|                     | 11. Aehrenberg | 1000                          | 1            | 1            | 1. 1870 Juli 24               |
|                     | 12. Aehrenberg | 1000                          | 1            | 1            | 1. 1870 Juli 24               |
|                     | 13. Aehrenberg | 1000                          | 1            | 1            | 1. 1870 Juli 24               |
|                     | 14. Aehrenberg | 1000                          | 1            | 1            | 1. 1870 Juli 24               |
| Land                | 1. Aehrenberg  | 1000                          | 1            | 1            | 1. 1870 Juli 24               |
|                     | 2. Aehrenberg  | 1000                          | 1            | 1            | 1. 1870 Juli 24               |
|                     | 3. Aehrenberg  | 1000                          | 1            | 1            | 1. 1870 Juli 24               |
|                     | 4. Aehrenberg  | 1000                          | 1            | 1            | 1. 1870 Juli 24               |
|                     | 5. Aehrenberg  | 1000                          | 1            | 1            | 1. 1870 Juli 24               |
|                     | 6. Aehrenberg  | 1000                          | 1            | 1            | 1. 1870 Juli 24               |
|                     | 7. Aehrenberg  | 1000                          | 1            | 1            | 1. 1870 Juli 24               |
|                     | 8. Aehrenberg  | 1000                          | 1            | 1            | 1. 1870 Juli 24               |
|                     | 9. Aehrenberg  | 1000                          | 1            | 1            | 1. 1870 Juli 24               |
|                     | 10. Aehrenberg | 1000                          | 1            | 1            | 1. 1870 Juli 24               |
|                     | 11. Aehrenberg | 1000                          | 1            | 1            | 1. 1870 Juli 24               |
|                     | 12. Aehrenberg | 1000                          | 1            | 1            | 1. 1870 Juli 24               |
|                     | 13. Aehrenberg | 1000                          | 1            | 1            | 1. 1870 Juli 24               |
|                     | 14. Aehrenberg | 1000                          | 1            | 1            | 1. 1870 Juli 24               |



Tabelle 11.

Verkaufte Aktien, Zahl der Kapitalgeher und Kapitalziele.

| Unternehmen     | Name                     | Im abgelaufenen Geschäftsjahr     |                         |                         | Datum der Kapitalziele   |  |
|-----------------|--------------------------|-----------------------------------|-------------------------|-------------------------|--|--|
|                 |                          | Verkaufte Aktien<br>1929-30<br>in | Geleg.<br>Jahre<br>Zahl | Geleg.<br>Jahre<br>Zahl |  |  |
| Städt. Betrieb  | 16. Kraftwagen           | 497,7                             | 4                       | 4                       | 1. 1927 Dez. 28.<br>2. 1928 Juli 27.<br>3. 1929 Juli 28.<br>4. 1930 Juli 28. |  |
|                 | 16. Ober-Betriebs        | 443,0                             | 5                       | 5                       | 1. 1928 Juni 28.<br>2. 1929 Juli 28.<br>3. 1930 Juli 27.                     |  |
|                 | 17. Kraftwagen           | 165,0                             | 1                       | 1                       | 1. 1928 Aug. 28.   |  |
|                 | 18. Kraftwagen           | 194,8                             | 2                       | 2                       | 1. 1929 Juli 28.<br>2. 1930 Juli 28.   |  |
|                 | 19. Rysselsch            | 221,0                             | 4                       | 4                       | 1. 1927 Juli 28.<br>2. 1928 Juli 28.<br>3. 1929 Juli 28.<br>4. 1930 Juli 28. |  |
|                 | 20. Gaswerke F.          | 264,0                             | 3                       | 3                       | 1. 1927 Juli 27.<br>2. 1928 Juli 28.<br>3. 1929 Juli 28.                     |  |
|                 | 21. Talswerk             | 322,0                             | 3                       | 3                       | 1. 1927 Juli 28.<br>2. 1928 Juli 28.<br>3. 1929 Juli 28.                     |  |
|                 | 22. Unter-Betriebs       | 140,0                             | 2                       | 1                       | 1. 1927 Juli 28.   |  |
|                 | 23. Maschinen            | 78,0                              | 3                       | 3                       | 1. 1927 Aug. 28.<br>2. 1928 Juli 28.<br>3. 1929 Juli 28.                     |  |
|                 | 24. Wasser- und Gaswerke | 16,8                              | 1                       | 1                       | 1. 1927 Juli 28.   |  |
|                 | 25. Maschinen            | 195,0                             | 2                       | 2                       | 1. 1927 Aug. 28.<br>2. 1928 Aug. 28.   |  |
|                 | 26. Wasserkraft          | 420,0                             | 3                       | 3                       | 1. 1927 Juli 28.<br>2. 1928 Aug. 28.<br>3. 1929 Juli 28.                     |  |
|                 | Zahl                     | 1. Landwehr                       | 140,0                   | 1                       | 1  | 1. 1928 Juli 28.   |
|                 |                          | 2. Eisenwerk                      | 400,0                   | 2                       | 2  | 1. 1928 Juli 28.<br>2. 1929 Juli 28.                     |
|                 |                          | 3. Eisenwerke                     | 200,0                   | 3                       | 4  | 1. 1928 Juli 28.<br>2. 1929 Juli 28.<br>3. 1930 Juli 28. |
|                 |                          | 4. Eisenwerke                     | 110,0                   | 1                       | 1  | 1. 1928 Juli 28.   |
|                 |                          | 5. Eisenwerke                     | 170,0                   | 1                       | 1  | 1. 1928 Juli 28.   |
|                 |                          | 6. Eisenwerke                     | 270,0                   | 2                       | 2  | 1. 1927 Juli 28.<br>2. 1928 Juli 28.                     |
|                 |                          | 7. Eisenwerke                     | 120,0                   | 1                       | 1  | 1. 1928 Juli 28.   |
| 8. Eisenwerke   |                          | 40,0                              | 1                       | 1                       | 1. 1928 Juli 28.   |  |
| 9. Groß-Arbeit  |                          | 170,0                             | 2                       | 2                       | 1. 1928 Aug. 28.<br>2. 1929 Juli 28.   |  |
| 10. Groß-Arbeit |                          | 10,0                              | 1                       | 1                       | 1. 1927 Sept. 28.  |  |

Sechste Section der Hauptstädte in den ständischen Kreisstädten.

| Ortswort        | Name                | Ständische Kreisstädte         |                         |                         | Orten<br>der<br>Hauptstädte |
|-----------------|---------------------|--------------------------------|-------------------------|-------------------------|-----------------------------|
|                 |                     | Verordnete<br>Fälle<br>1876—87 | Regel-<br>jahre<br>1876 | Regel-<br>jahre<br>1887 |                             |
| Städt. Kreis    | 11. Nord-Abtheil.   | (siehe vorige Seite)           |                         |                         | 1. 1876 Juli 12             |
|                 |                     |                                |                         |                         | 2. 1880 Juli 15             |
|                 |                     |                                |                         |                         | 3. 1883 Juli 18             |
|                 | 12. Süd             | —                              | —                       | —                       | —                           |
|                 | 13. Mittelstadt     | 172,4                          | 0                       | 0                       | 1. 1879 April 15            |
|                 |                     |                                |                         |                         | 2. 1882 Juli 15             |
|                 | 14. Südosten        | 182,0                          | 0                       | 0                       | 1. 1882 Aug. 10             |
|                 |                     |                                |                         |                         | 2. 1885 Juli 15             |
|                 | 15. Mittelstadt     | 182,0                          | 0                       | 0                       | 1. 1880 Juli 15             |
|                 |                     |                                |                         |                         | 2. 1883 Juli 15             |
|                 | 16. Südost          | 182,0                          | 0                       | 0                       | 1. 1880 Juli 15             |
|                 |                     |                                |                         |                         | 2. 1883 Juli 15             |
|                 | 17. Südwest         | 182                            | 1                       | 1                       | 1. 1880 Juli 15             |
|                 | 18. Südost          | 182,0                          | 0                       | 0                       | 1. 1880 Juli 15             |
|                 |                     |                                |                         |                         | 2. 1883 Juli 15             |
|                 | 19. Südwest         | 182                            | 1                       | 1                       | 1. 1880 Juli 15             |
|                 | 20. Südost          | 182,0                          | 0                       | 0                       | 1. 1880 Juli 15             |
|                 |                     |                                |                         |                         | 2. 1883 Juli 15             |
|                 | 21. Ostpreußen      | 182,0                          | 0                       | 0                       | 1. 1880 Juli 15             |
|                 |                     |                                |                         |                         | 2. 1883 Juli 15             |
|                 | 22. Ostpreußen      | 182,0                          | 0                       | 0                       | 1. 1880 Juli 15             |
|                 |                     |                                |                         |                         | 2. 1883 Juli 15             |
|                 | 23. Ost-Altpr.      | 182,0                          | 0                       | 0                       | 1. 1880 Aug. 10             |
|                 |                     |                                |                         |                         | 2. 1883 Juli 15             |
|                 | 24. Ost-Mittelstadt | 182,7                          | 1                       | 1                       | 1. 1880 Juli 15             |
|                 | 25. Ost-Mittelstadt | 182,0                          | 0                       | 0                       | 1. 1880 Juli 15             |
|                 |                     |                                |                         |                         | 2. 1883 Juli 15             |
| 26. Mittelstadt | 182,0               | 0                              | 0                       | 1. 1880 Juli 15         |                             |
|                 |                     |                                |                         | 2. 1883 Juli 15         |                             |
| 27. Ostpr.      | 182,4               | 0                              | 0                       | 1. 1880 Juli 15         |                             |
|                 |                     |                                |                         | 2. 1883 Juli 15         |                             |
|                 |                     |                                |                         | 3. 1886 Aug. 10         |                             |
|                 |                     |                                |                         | 4. 1887 Juli 15         |                             |
|                 |                     |                                |                         | 5. 1888 Juli 15         |                             |
| 28. Ostpreußen  | 182,0               | 1                              | 1                       | 1. 1880 Juli 15         |                             |
| 29. Ostpreußen  | 182,0               | 0                              | 0                       | 1. 1880 Juli 15         |                             |
|                 |                     |                                |                         | 2. 1883 Juli 15         |                             |
| 30. Ostpreußen  | 182,0               | 1                              | 1                       | 1. 1880 Juli 15         |                             |
| Landkreis       | 1. Hauptstadt       | 182                            | 1                       | 1                       | 1. 1880 Juli 15             |
|                 | 2. Südost           | 182,0                          | 0                       | 0                       | 1. 1880 Juli 15             |
|                 |                     |                                |                         |                         | 2. 1883 Juli 15             |
|                 |                     |                                |                         |                         | 3. 1886 Aug. 10             |
|                 |                     |                                |                         |                         | 4. 1887 Juli 15             |

(Zweit) Tab. 2)

Vorkapitalien Fläche, Zahl der Hauptquätere und Hauptquätere.

| Kreis           | Name     | Der allgemeine Charakter          |                   |                   | Datum der Hauptquätere |
|-----------------|----------|-----------------------------------|-------------------|-------------------|------------------------|
|                 |          | Vorkapitalien Fläche 1920-1921 in | Hauptquätere Zahl | Hauptquätere Zahl |                        |
| 1. Kreis        | 1. Kreis | 1000                              | 1                 | 1                 | 1. 1880 Juni 5         |
|                 |          |                                   |                   |                   | 2. 1880 Juni 19        |
|                 |          |                                   |                   |                   | 3. 1881 Juli 20.       |
|                 | 2. Kreis | 1000                              | 1                 | 1                 | 1. 1880 Juni 14        |
|                 |          |                                   |                   |                   | 2. 1880 Juni 7         |
|                 |          |                                   |                   |                   | 3. 1880 Juli 20        |
|                 |          |                                   |                   |                   | 4. 1881 Juli 20        |
|                 |          |                                   |                   |                   | 5. 1881 Juni 10        |
|                 | 3. Kreis | 1000                              | 1                 | 1                 | 1. 1880 Aug. 20.       |
|                 |          |                                   |                   |                   | 2. 1880 Mai 25.        |
|                 |          |                                   |                   |                   | 3. 1880 Juni 7         |
|                 |          |                                   |                   |                   | 4. 1880 Juli 20.       |
| 5. 1880 Juni 29 |          |                                   |                   |                   |                        |
| 4. Kreis        | 1000     | 1                                 | 1                 | 1. 1881 Juni 14.  |                        |
|                 |          |                                   |                   | 2. 1880 Juni 7    |                        |
|                 |          |                                   |                   | 3. 1881 Juli 6    |                        |
|                 |          |                                   |                   | 4. 1880 Juni 23   |                        |
|                 |          |                                   |                   | 5. 1880 Juni 7    |                        |
| 5. Kreis        | 1000     | 1                                 | 1                 | 1. 1880 Juni 1    |                        |
|                 |          |                                   |                   | 2. 1880 Juni 5    |                        |
|                 |          |                                   |                   | 3. 1880 Juni 5    |                        |
|                 |          |                                   |                   | 4. 1880 Juni 24   |                        |
|                 |          |                                   |                   | 5. 1880 Juni 6    |                        |
| 6. Kreis        | 1000     | 1                                 | 1                 | 1. 1880 Juni 7    |                        |
|                 |          |                                   |                   | 2. 1880 Mai 25.   |                        |
|                 |          |                                   |                   | 3. 1880 Juli 20.  |                        |
| 7. Kreis        | 1000     | 1                                 | 1                 | 1. 1880 Juni 20.  |                        |
|                 |          |                                   |                   | 2. 1880 Juni 1    |                        |
|                 |          |                                   |                   | 3. 1880 Juni 20   |                        |
| 8. Kreis        | 1000     | 1                                 | 1                 | 1. 1880 Juni 20   |                        |
|                 |          |                                   |                   | 2. 1880 Juni 6    |                        |
|                 |          |                                   |                   | 3. 1880 Juni 6    |                        |
|                 |          |                                   |                   | 4. 1880 Juli 6    |                        |
|                 |          |                                   |                   | 5. 1880 Juni 25   |                        |
| 9. Kreis        | 1000     | 11                                | 11                | 1. 1880 Juli 14   |                        |
|                 |          |                                   |                   | 2. 1880 Juni 14   |                        |
|                 |          |                                   |                   | 3. 1880 Juni 7    |                        |
|                 |          |                                   |                   | 4. 1880 Aug. 19.  |                        |
|                 |          |                                   |                   | 5. 1880 Juli 19   |                        |
|                 |          |                                   |                   | 6. 1880 Juli 20.  |                        |
|                 |          |                                   |                   | 7. 1880 Juni 5.   |                        |
|                 |          |                                   |                   | 8. 1880 Juli 15.  |                        |
|                 |          |                                   |                   | 9. 1880 Juni 20.  |                        |
|                 |          |                                   |                   | 10. 1880 Juni 20. |                        |
| 10. Kreis       | 1000     | 1                                 | 1                 | 1. 1880 Juni 6    |                        |
|                 |          |                                   |                   | 2. 1880 Juni 20   |                        |
|                 |          |                                   |                   | 3. 1880 Juli 20   |                        |

Uebersicht der Magelände in den classischen Sprachen.

| Verfasser       | Titel           | Anzahl der Exemplare |      |      | Datum der Magelände |
|-----------------|-----------------|----------------------|------|------|---------------------|
|                 |                 | 1826                 | 1848 | 1851 |                     |
| A. Griechische  | 1. Aristoteles  | 100                  | 1    | 1    | 1. 1826 Juli 1.     |
|                 | 2. Aristoteles  | 100                  | 1    | 1    | 2. 1826 Juli 1.     |
|                 | 3. Aristoteles  | 100                  | 1    | 1    | 3. 1826 Juli 1.     |
|                 | 4. Aristoteles  | 100                  | 1    | 1    | 4. 1826 Juli 1.     |
|                 | 5. Aristoteles  | 100                  | 1    | 1    | 5. 1826 Juli 1.     |
|                 | 6. Aristoteles  | 100                  | 1    | 1    | 6. 1826 Juli 1.     |
|                 | 7. Aristoteles  | 100                  | 1    | 1    | 7. 1826 Juli 1.     |
|                 | 8. Aristoteles  | 100                  | 1    | 1    | 8. 1826 Juli 1.     |
|                 | 9. Aristoteles  | 100                  | 1    | 1    | 9. 1826 Juli 1.     |
|                 | 10. Aristoteles | 100                  | 1    | 1    | 10. 1826 Juli 1.    |
| B. Lateinische  | 11. Cicero      | 100                  | 1    | 1    | 1. 1826 Juli 1.     |
|                 | 12. Cicero      | 100                  | 1    | 1    | 2. 1826 Juli 1.     |
|                 | 13. Cicero      | 100                  | 1    | 1    | 3. 1826 Juli 1.     |
|                 | 14. Cicero      | 100                  | 1    | 1    | 4. 1826 Juli 1.     |
|                 | 15. Cicero      | 100                  | 1    | 1    | 5. 1826 Juli 1.     |
|                 | 16. Cicero      | 100                  | 1    | 1    | 6. 1826 Juli 1.     |
|                 | 17. Cicero      | 100                  | 1    | 1    | 7. 1826 Juli 1.     |
|                 | 18. Cicero      | 100                  | 1    | 1    | 8. 1826 Juli 1.     |
|                 | 19. Cicero      | 100                  | 1    | 1    | 9. 1826 Juli 1.     |
|                 | 20. Cicero      | 100                  | 1    | 1    | 10. 1826 Juli 1.    |
| C. Französische | 21. Moliere     | 100                  | 1    | 1    | 1. 1826 Juli 1.     |
|                 | 22. Moliere     | 100                  | 1    | 1    | 2. 1826 Juli 1.     |
|                 | 23. Moliere     | 100                  | 1    | 1    | 3. 1826 Juli 1.     |
|                 | 24. Moliere     | 100                  | 1    | 1    | 4. 1826 Juli 1.     |
|                 | 25. Moliere     | 100                  | 1    | 1    | 5. 1826 Juli 1.     |
|                 | 26. Moliere     | 100                  | 1    | 1    | 6. 1826 Juli 1.     |
|                 | 27. Moliere     | 100                  | 1    | 1    | 7. 1826 Juli 1.     |
|                 | 28. Moliere     | 100                  | 1    | 1    | 8. 1826 Juli 1.     |
|                 | 29. Moliere     | 100                  | 1    | 1    | 9. 1826 Juli 1.     |
|                 | 30. Moliere     | 100                  | 1    | 1    | 10. 1826 Juli 1.    |
| D. Deutsche     | 31. Goethe      | 100                  | 1    | 1    | 1. 1826 Juli 1.     |
|                 | 32. Goethe      | 100                  | 1    | 1    | 2. 1826 Juli 1.     |
|                 | 33. Goethe      | 100                  | 1    | 1    | 3. 1826 Juli 1.     |
|                 | 34. Goethe      | 100                  | 1    | 1    | 4. 1826 Juli 1.     |
|                 | 35. Goethe      | 100                  | 1    | 1    | 5. 1826 Juli 1.     |
|                 | 36. Goethe      | 100                  | 1    | 1    | 6. 1826 Juli 1.     |
|                 | 37. Goethe      | 100                  | 1    | 1    | 7. 1826 Juli 1.     |
|                 | 38. Goethe      | 100                  | 1    | 1    | 8. 1826 Juli 1.     |
|                 | 39. Goethe      | 100                  | 1    | 1    | 9. 1826 Juli 1.     |
|                 | 40. Goethe      | 100                  | 1    | 1    | 10. 1826 Juli 1.    |

(Fortf. S. 2)

Fortgesetzte Tabelle, Zahl der Kapitalisten und Kapitalien.

| N. 1010     | Name       | Der einzelnen Beteiligte      |              |                  | Datum u. d. Kapitalien |
|-------------|------------|-------------------------------|--------------|------------------|------------------------|
|             |            | Fortgesetzte Tabelle, S. 1010 | Kapitalisten | Kapitalien       |                        |
| Bank        | 1. Bank    | 1771                          | 0            | 0                | 1. 1850 Aug. 18.       |
|             |            | —                             | —            | —                | 2. 1870 Jan. 18.       |
|             |            | —                             | —            | —                | 3. 1870 Mar. 18.       |
| Eisenbahnen | 1. Adliges | 1857                          | 0            | 0                | 1. 1860 Juli 18.       |
|             |            | —                             | —            | —                | 2. 1860 Juli 18.       |
|             |            | —                             | —            | —                | —                      |
|             | 2. Adliges | 1857                          | 0            | 0                | 1. 1860 Juli 18.       |
|             |            | 1858                          | 0            | 0                | 2. 1860 Aug. 18.       |
|             |            | —                             | —            | —                | 3. 1860 Juli 18.       |
|             | 3. Adliges | 1857                          | 0            | 0                | 1. 1860 Juli 18.       |
|             |            | 1858                          | 0            | 0                | 2. 1860 Juli 18.       |
|             |            | 1859                          | 0            | 0                | 3. 1860 Juli 18.       |
|             |            | 1860                          | 0            | 0                | 4. 1860 Juli 18.       |
|             | 4. Adliges | 1857                          | 0            | 0                | 1. 1860 Juli 18.       |
|             |            | 1858                          | 0            | 0                | 2. 1860 Juli 18.       |
|             |            | 1859                          | 0            | 0                | 3. 1860 Juli 18.       |
|             |            | 1860                          | 0            | 0                | 4. 1860 Juli 18.       |
|             | 5. Adliges | 1857                          | 0            | 0                | 1. 1860 Juli 18.       |
|             |            | 1858                          | 0            | 0                | 2. 1860 Juli 18.       |
|             |            | 1859                          | 0            | 0                | 3. 1860 Juli 18.       |
|             |            | 1860                          | 0            | 0                | 4. 1860 Juli 18.       |
|             | 6. Adliges | 1857                          | 0            | 0                | 1. 1860 Juli 18.       |
|             |            | 1858                          | 0            | 0                | 2. 1860 Juli 18.       |
|             |            | 1859                          | 0            | 0                | 3. 1860 Juli 18.       |
|             |            | 1860                          | 0            | 0                | 4. 1860 Juli 18.       |
|             | 7. Adliges | 1857                          | 0            | 0                | 1. 1860 Juli 18.       |
|             |            | 1858                          | 0            | 0                | 2. 1860 Juli 18.       |
|             |            | 1859                          | 0            | 0                | 3. 1860 Juli 18.       |
|             |            | 1860                          | 0            | 0                | 4. 1860 Juli 18.       |
|             | 8. Adliges | 1857                          | 0            | 0                | 1. 1860 Juli 18.       |
|             |            | 1858                          | 0            | 0                | 2. 1860 Juli 18.       |
|             |            | 1859                          | 0            | 0                | 3. 1860 Juli 18.       |
|             |            | 1860                          | 0            | 0                | 4. 1860 Juli 18.       |
|             | 9. Adliges | 1857                          | 0            | 0                | 1. 1860 Juli 18.       |
|             |            | 1858                          | 0            | 0                | 2. 1860 Juli 18.       |
|             |            | 1859                          | 0            | 0                | 3. 1860 Juli 18.       |
| 1860        |            | 0                             | 0            | 4. 1860 Juli 18. |                        |
| 10. Adliges | 1857       | 0                             | 0            | 1. 1860 Juli 18. |                        |
|             | 1858       | 0                             | 0            | 2. 1860 Juli 18. |                        |
|             | 1859       | 0                             | 0            | 3. 1860 Juli 18. |                        |
|             | 1860       | 0                             | 0            | 4. 1860 Juli 18. |                        |
| 11. Adliges | 1857       | 0                             | 0            | 1. 1860 Juli 18. |                        |
|             | 1858       | 0                             | 0            | 2. 1860 Juli 18. |                        |
|             | 1859       | 0                             | 0            | 3. 1860 Juli 18. |                        |
|             | 1860       | 0                             | 0            | 4. 1860 Juli 18. |                        |
| 12. Adliges | 1857       | 0                             | 0            | 1. 1860 Juli 18. |                        |
|             | 1858       | 0                             | 0            | 2. 1860 Juli 18. |                        |
|             | 1859       | 0                             | 0            | 3. 1860 Juli 18. |                        |
|             | 1860       | 0                             | 0            | 4. 1860 Juli 18. |                        |
| 13. Adliges | 1857       | 0                             | 0            | 1. 1860 Juli 18. |                        |
|             | 1858       | 0                             | 0            | 2. 1860 Juli 18. |                        |
|             | 1859       | 0                             | 0            | 3. 1860 Juli 18. |                        |
|             | 1860       | 0                             | 0            | 4. 1860 Juli 18. |                        |
| 14. Adliges | 1857       | 0                             | 0            | 1. 1860 Juli 18. |                        |
|             | 1858       | 0                             | 0            | 2. 1860 Juli 18. |                        |
|             | 1859       | 0                             | 0            | 3. 1860 Juli 18. |                        |
|             | 1860       | 0                             | 0            | 4. 1860 Juli 18. |                        |
| 15. Adliges | 1857       | 0                             | 0            | 1. 1860 Juli 18. |                        |
|             | 1858       | 0                             | 0            | 2. 1860 Juli 18. |                        |
|             | 1859       | 0                             | 0            | 3. 1860 Juli 18. |                        |
|             | 1860       | 0                             | 0            | 4. 1860 Juli 18. |                        |
| 16. Adliges | 1857       | 0                             | 0            | 1. 1860 Juli 18. |                        |
|             | 1858       | 0                             | 0            | 2. 1860 Juli 18. |                        |
|             | 1859       | 0                             | 0            | 3. 1860 Juli 18. |                        |
|             | 1860       | 0                             | 0            | 4. 1860 Juli 18. |                        |
| 17. Adliges | 1857       | 0                             | 0            | 1. 1860 Juli 18. |                        |
|             | 1858       | 0                             | 0            | 2. 1860 Juli 18. |                        |
|             | 1859       | 0                             | 0            | 3. 1860 Juli 18. |                        |
|             | 1860       | 0                             | 0            | 4. 1860 Juli 18. |                        |
| 18. Adliges | 1857       | 0                             | 0            | 1. 1860 Juli 18. |                        |
|             | 1858       | 0                             | 0            | 2. 1860 Juli 18. |                        |
|             | 1859       | 0                             | 0            | 3. 1860 Juli 18. |                        |
|             | 1860       | 0                             | 0            | 4. 1860 Juli 18. |                        |
| 19. Adliges | 1857       | 0                             | 0            | 1. 1860 Juli 18. |                        |
|             | 1858       | 0                             | 0            | 2. 1860 Juli 18. |                        |
|             | 1859       | 0                             | 0            | 3. 1860 Juli 18. |                        |
|             | 1860       | 0                             | 0            | 4. 1860 Juli 18. |                        |
| 20. Adliges | 1857       | 0                             | 0            | 1. 1860 Juli 18. |                        |
|             | 1858       | 0                             | 0            | 2. 1860 Juli 18. |                        |
|             | 1859       | 0                             | 0            | 3. 1860 Juli 18. |                        |
|             | 1860       | 0                             | 0            | 4. 1860 Juli 18. |                        |
| 21. Adliges | 1857       | 0                             | 0            | 1. 1860 Juli 18. |                        |
|             | 1858       | 0                             | 0            | 2. 1860 Juli 18. |                        |
|             | 1859       | 0                             | 0            | 3. 1860 Juli 18. |                        |
|             | 1860       | 0                             | 0            | 4. 1860 Juli 18. |                        |
| 22. Adliges | 1857       | 0                             | 0            | 1. 1860 Juli 18. |                        |
|             | 1858       | 0                             | 0            | 2. 1860 Juli 18. |                        |
|             | 1859       | 0                             | 0            | 3. 1860 Juli 18. |                        |
|             | 1860       | 0                             | 0            | 4. 1860 Juli 18. |                        |
| 23. Adliges | 1857       | 0                             | 0            | 1. 1860 Juli 18. |                        |
|             | 1858       | 0                             | 0            | 2. 1860 Juli 18. |                        |
|             | 1859       | 0                             | 0            | 3. 1860 Juli 18. |                        |
|             | 1860       | 0                             | 0            | 4. 1860 Juli 18. |                        |
| 24. Adliges | 1857       | 0                             | 0            | 1. 1860 Juli 18. |                        |
|             | 1858       | 0                             | 0            | 2. 1860 Juli 18. |                        |
|             | 1859       | 0                             | 0            | 3. 1860 Juli 18. |                        |
|             | 1860       | 0                             | 0            | 4. 1860 Juli 18. |                        |
| 25. Adliges | 1857       | 0                             | 0            | 1. 1860 Juli 18. |                        |
|             | 1858       | 0                             | 0            | 2. 1860 Juli 18. |                        |
|             | 1859       | 0                             | 0            | 3. 1860 Juli 18. |                        |
|             | 1860       | 0                             | 0            | 4. 1860 Juli 18. |                        |
| 26. Adliges | 1857       | 0                             | 0            | 1. 1860 Juli 18. |                        |
|             | 1858       | 0                             | 0            | 2. 1860 Juli 18. |                        |
|             | 1859       | 0                             | 0            | 3. 1860 Juli 18. |                        |
|             | 1860       | 0                             | 0            | 4. 1860 Juli 18. |                        |
| 27. Adliges | 1857       | 0                             | 0            | 1. 1860 Juli 18. |                        |
|             | 1858       | 0                             | 0            | 2. 1860 Juli 18. |                        |
|             | 1859       | 0                             | 0            | 3. 1860 Juli 18. |                        |
|             | 1860       | 0                             | 0            | 4. 1860 Juli 18. |                        |
| 28. Adliges | 1857       | 0                             | 0            | 1. 1860 Juli 18. |                        |
|             | 1858       | 0                             | 0            | 2. 1860 Juli 18. |                        |
|             | 1859       | 0                             | 0            | 3. 1860 Juli 18. |                        |
|             | 1860       | 0                             | 0            | 4. 1860 Juli 18. |                        |
| 29. Adliges | 1857       | 0                             | 0            | 1. 1860 Juli 18. |                        |
|             | 1858       | 0                             | 0            | 2. 1860 Juli 18. |                        |
|             | 1859       | 0                             | 0            | 3. 1860 Juli 18. |                        |
|             | 1860       | 0                             | 0            | 4. 1860 Juli 18. |                        |
| 30. Adliges | 1857       | 0                             | 0            | 1. 1860 Juli 18. |                        |
|             | 1858       | 0                             | 0            | 2. 1860 Juli 18. |                        |
|             | 1859       | 0                             | 0            | 3. 1860 Juli 18. |                        |
|             | 1860       | 0                             | 0            | 4. 1860 Juli 18. |                        |

Jewei Datum der Hauptfälligkeit des einzelnen Genossenschafts.

| Ortswahl            | Name           | Jahr der letzten Hauptfälligkeit |           |                 | Datum der Hauptfälligkeit |
|---------------------|----------------|----------------------------------|-----------|-----------------|---------------------------|
|                     |                | Vorbestimmtes Jahr               | Hauptjahr | Haupttag        |                           |
| Stadt<br>Königsberg | 01. Köpenicker | Jahre nach 1820.                 |           |                 | 1. 1842 Mai 12            |
|                     | 02. Köpenicker | —                                |           |                 | 1. 1870 Juli 26           |
|                     | 03. Köpenicker | —                                |           |                 | 1. 1842 Juli 11           |
|                     | 04. Köpenicker | 1821                             | 1         | 1               | 1. 1845 Juli 17           |
|                     | 05. Köpenicker | 1821                             | 4         | 4               | 1. 1842 Juli 14,          |
|                     |                |                                  |           |                 | 2. 1842 Juli 18,          |
|                     |                |                                  |           |                 | 4. 1842 Aug. 7            |
|                     | 06. Köpenicker | 1821                             | 1         | 1               | 1. 1848 Sept. 29          |
|                     | 07. Köpenicker | 1821                             | 1         | 1               | 1. 1870 Juli 14           |
|                     | 08. Köpenicker | 1821                             | 1         | 1               | 1. 1845 Aug. 7            |
|                     | 09. Köpenicker | 1821                             | 1         | 1               | 1. 1847 Juli 18,          |
|                     | 10. Köpenicker | 1821                             | 1         | 1               | 1. 1845 Aug. 7            |
|                     | 11. Köpenicker | 1821                             | 1         | 1               | 1. 1871 Juli 14           |
|                     | 12. Köpenicker | 1821                             | 1         | 1               | 1. 1845 Juli 18,          |
|                     | 13. Köpenicker | 1821                             | 1         | 1               | 1. 1845 Juli 18,          |
|                     | 14. Köpenicker | 1821                             | 1         | 1               | 1. 1845 Juli 18           |
|                     | 15. Köpenicker | 1821                             | 1         | 1               | 1. 1845 Juli 18           |
|                     | 16. Köpenicker | 1821                             | 1         | 1               | 1. 1845 Juli 18           |
|                     | 17. Köpenicker | 1821                             | 1         | 1               | 1. 1845 Juli 18           |
|                     | 18. Köpenicker | 1821                             | 1         | 1               | 1. 1845 Juli 18           |
|                     | 19. Köpenicker | 1821                             | 1         | 1               | 1. 1845 Juli 18           |
|                     | 20. Köpenicker | 1821                             | 1         | 1               | 1. 1845 Juli 18           |
|                     | 21. Köpenicker | 1821                             | 1         | 1               | 1. 1845 Juli 18           |
|                     | 22. Köpenicker | 1821                             | 1         | 1               | 1. 1845 Juli 18           |
|                     | 23. Köpenicker | 1821                             | 1         | 1               | 1. 1845 Juli 18           |
|                     | 24. Köpenicker | 1821                             | 1         | 1               | 1. 1845 Juli 18           |
|                     | 25. Köpenicker | 1821                             | 1         | 1               | 1. 1845 Juli 18           |
|                     | 26. Köpenicker | 1821                             | 1         | 1               | 1. 1845 Juli 18           |
|                     | 27. Köpenicker | 1821                             | 1         | 1               | 1. 1845 Juli 18           |
|                     | 28. Köpenicker | 1821                             | 1         | 1               | 1. 1845 Juli 18           |
|                     | 29. Köpenicker | 1821                             | 1         | 1               | 1. 1845 Juli 18           |
|                     | 30. Köpenicker | 1821                             | 1         | 1               | 1. 1845 Juli 18           |
| 31. Köpenicker      | 1821           | 1                                | 1         | 1. 1845 Juli 18 |                           |
| 32. Köpenicker      | 1821           | 1                                | 1         | 1. 1845 Juli 18 |                           |
| 33. Köpenicker      | 1821           | 1                                | 1         | 1. 1845 Juli 18 |                           |
| 34. Köpenicker      | 1821           | 1                                | 1         | 1. 1845 Juli 18 |                           |
| 35. Köpenicker      | 1821           | 1                                | 1         | 1. 1845 Juli 18 |                           |
| 36. Köpenicker      | 1821           | 1                                | 1         | 1. 1845 Juli 18 |                           |
| 37. Köpenicker      | 1821           | 1                                | 1         | 1. 1845 Juli 18 |                           |
| 38. Köpenicker      | 1821           | 1                                | 1         | 1. 1845 Juli 18 |                           |
| 39. Köpenicker      | 1821           | 1                                | 1         | 1. 1845 Juli 18 |                           |
| 40. Köpenicker      | 1821           | 1                                | 1         | 1. 1845 Juli 18 |                           |
| 41. Köpenicker      | 1821           | 1                                | 1         | 1. 1845 Juli 18 |                           |
| 42. Köpenicker      | 1821           | 1                                | 1         | 1. 1845 Juli 18 |                           |
| 43. Köpenicker      | 1821           | 1                                | 1         | 1. 1845 Juli 18 |                           |
| 44. Köpenicker      | 1821           | 1                                | 1         | 1. 1845 Juli 18 |                           |
| 45. Köpenicker      | 1821           | 1                                | 1         | 1. 1845 Juli 18 |                           |
| 46. Köpenicker      | 1821           | 1                                | 1         | 1. 1845 Juli 18 |                           |
| 47. Köpenicker      | 1821           | 1                                | 1         | 1. 1845 Juli 18 |                           |
| 48. Köpenicker      | 1821           | 1                                | 1         | 1. 1845 Juli 18 |                           |
| 49. Köpenicker      | 1821           | 1                                | 1         | 1. 1845 Juli 18 |                           |
| 50. Köpenicker      | 1821           | 1                                | 1         | 1. 1845 Juli 18 |                           |
| 51. Köpenicker      | 1821           | 1                                | 1         | 1. 1845 Juli 18 |                           |
| 52. Köpenicker      | 1821           | 1                                | 1         | 1. 1845 Juli 18 |                           |
| 53. Köpenicker      | 1821           | 1                                | 1         | 1. 1845 Juli 18 |                           |
| 54. Köpenicker      | 1821           | 1                                | 1         | 1. 1845 Juli 18 |                           |
| 55. Köpenicker      | 1821           | 1                                | 1         | 1. 1845 Juli 18 |                           |
| 56. Köpenicker      | 1821           | 1                                | 1         | 1. 1845 Juli 18 |                           |
| 57. Köpenicker      | 1821           | 1                                | 1         | 1. 1845 Juli 18 |                           |
| 58. Köpenicker      | 1821           | 1                                | 1         | 1. 1845 Juli 18 |                           |
| 59. Köpenicker      | 1821           | 1                                | 1         | 1. 1845 Juli 18 |                           |
| 60. Köpenicker      | 1821           | 1                                | 1         | 1. 1845 Juli 18 |                           |
| 61. Köpenicker      | 1821           | 1                                | 1         | 1. 1845 Juli 18 |                           |
| 62. Köpenicker      | 1821           | 1                                | 1         | 1. 1845 Juli 18 |                           |

(S. 10) Tab. 11

Verbreitung, Fläche, Zahl der Nistplätze und Nistfälle.

| Bezirk        | Name            | Der älteste Nistplatz                          |                         |                        | Bauzeit<br>des<br>Nestes   |
|---------------|-----------------|--|-------------------------|------------------------|--|
|               |                 | Verbreitung<br>Fläche<br>in<br>km <sup>2</sup> | Nest-<br>plätze<br>Zahl | Nest-<br>fälle<br>Zahl |  |
| Ostthüringen  | 41. Langensalza | 107,6  | 2                       | 1                      | 1 1919 Juli 14<br>2 1922 Juli 20.  |
|               | 42. Naumburg    | 102,6  | 2                       | 1                      | 1 1917 Juli 20.<br>2 1920 Juli 20.   |
|               | 43. Naumburg    | 101,5  | 2                       | 1                      | 1 1920 Juli 20.<br>2 1921 Juli 18.   |
|               | 44. Naumburg    | 101,5  | 2                       | 1                      | 1 1920 Juli 20.<br>2 1921 Juli 20.<br>3 1921 Juli 20.<br>4 1921 Juli 20.<br>5 1920 Aug. 7. |
|               | 45. Naumburg    | 101,5  | 2                       | 1                      | 1 1921 Juli 20.  |
|               | 46. Naumburg    | 101,5  | 2                       | 1                      | 1 1920 Juli 20.  |
|               | 47. Naumburg    | 101,5  | 2                       | 1                      | 1 1920 Juli 20.  |
|               | 48. Naumburg    | 101,5  | 2                       | 1                      | 1 1920 Juli 20.  |
|               | 49. Naumburg    | 101,5  | 2                       | 1                      | 1 1920 Juli 20.  |
|               | 50. Naumburg    | 101,5  | 2                       | 1                      | 1 1920 Juli 20.  |
|               | 51. Naumburg    | 101,5  | 2                       | 1                      | 1 1920 Juli 20.  |
|               | 52. Naumburg    | 101,5  | 2                       | 1                      | 1 1920 Juli 20.  |
|               | 53. Naumburg    | 101,5  | 2                       | 1                      | 1 1920 Juli 20.  |
|               | 54. Naumburg    | 101,5  | 2                       | 1                      | 1 1920 Juli 20.  |
|               | 55. Naumburg    | 101,5  | 2                       | 1                      | 1 1920 Juli 20.  |
|               | 56. Naumburg    | 101,5  | 2                       | 1                      | 1 1920 Juli 20.  |
|               | 57. Naumburg    | 101,5  | 2                       | 1                      | 1 1920 Juli 20.  |
|               | 58. Naumburg    | 101,5  | 2                       | 1                      | 1 1920 Juli 20.  |
|               | Regenbogen      | 1. Adelsdorf                                   | —                       | —                      | —  |
| 2. Adelsdorf  |                 | 101,6  | 2                       | 2                      | 1 1921 Juli 20.<br>2 1921 Juli 20.   |
| 3. Adelsdorf  |                 | 101,6  | 2                       | 2                      | 1 1921 Juli 20.<br>2 1921 Juli 20.   |
| 4. Adelsdorf  |                 | 101,6  | 2                       | 2                      | 1 1921 Juli 20.<br>2 1921 Juli 20.   |
| 5. Adelsdorf  |                 | 101,6  | 2                       | 2                      | 1 1921 Juli 20.<br>2 1921 Juli 20.   |
| 6. Adelsdorf  |                 | 101,6  | 2                       | 2                      | 1 1921 Juli 20.<br>2 1921 Juli 20.   |
| 7. Adelsdorf  |                 | 101,6  | 2                       | 2                      | 1 1921 Juli 20.<br>2 1921 Juli 20.   |
| 8. Adelsdorf  |                 | 101,6  | 2                       | 2                      | 1 1921 Juli 20.<br>2 1921 Juli 20.   |
| 9. Adelsdorf  |                 | 101,6  | 2                       | 2                      | 1 1921 Juli 20.<br>2 1921 Juli 20.   |
| 10. Adelsdorf |                 | 101,6  | 2                       | 2                      | 1 1921 Juli 20.<br>2 1921 Juli 20.   |
| 11. Adelsdorf |                 | 101,6  | 2                       | 2                      | 1 1921 Juli 20.<br>2 1921 Juli 20.   |
| 12. Adelsdorf |                 | 101,6  | 2                       | 2                      | 1 1921 Juli 20.<br>2 1921 Juli 20.   |
| 13. Adelsdorf |                 | 101,6  | 2                       | 2                      | 1 1921 Juli 20.<br>2 1921 Juli 20.   |
| 14. Adelsdorf |                 | 101,6  | 2                       | 2                      | 1 1921 Juli 20.<br>2 1921 Juli 20.   |

Lebte Neben der Hauptfälle in den einzelnen Gemeinden.

| Gemeinde           | Name            | Verkaufte<br>Fässer<br>1810-1891 |      | Haupt-<br>jahr | Haupt-<br>tag | Datum<br>des<br>Hauptfalles |
|--------------------|-----------------|----------------------------------|------|----------------|---------------|-----------------------------|
|                    |                 | Stk.                             | Stk. |                |               |                             |
| (Wahl-<br>bezirke) | 1) Bingen       | 202,0                            | 0    | 1              | 1             | 1810 Juli 1.                |
|                    | 2) Binsfeld     | 2,0                              | 0    | 1              | 1             | 1817 Juli 18.               |
|                    | 3) Birkelstein  | 2,0                              | 0    | 1              | 1             | 1810 Juli 18.               |
|                    | 4) Birkelstein  | 2,0                              | 0    | 1              | 1             | 1810 Aug. 7.                |
|                    | 5) Birkelstein  | 12,0                             | 0    | 1              | 1             | 1810 Aug. 7.                |
|                    | 6) Birkelstein  | 20,0                             | 0    | 0              | 0             | 1810 Juli 4.                |
|                    | 7) Birkelstein  | 20,0                             | 0    | 1              | 1             | 1810 Aug. 7.                |
|                    | 8) Birkelstein  | 20,0                             | 0    | 1              | 1             | 1810 Juli 18.               |
|                    | 9) Birkelstein  | 20,0                             | 0    | 1              | 1             | 1810 Juli 18.               |
|                    | 10) Birkelstein | 20,0                             | 0    | 1              | 1             | 1810 Juli 18.               |
|                    | 11) Birkelstein | 20,0                             | 0    | 1              | 1             | 1810 Juli 18.               |
|                    | 12) Birkelstein | 20,0                             | 0    | 1              | 1             | 1810 Juli 18.               |
|                    | 13) Birkelstein | 20,0                             | 0    | 1              | 1             | 1810 Juli 18.               |
|                    | 14) Birkelstein | 20,0                             | 0    | 1              | 1             | 1810 Juli 18.               |
|                    | 15) Birkelstein | 20,0                             | 0    | 1              | 1             | 1810 Juli 18.               |
|                    | 16) Birkelstein | 20,0                             | 0    | 1              | 1             | 1810 Juli 18.               |
|                    | 17) Birkelstein | 20,0                             | 0    | 1              | 1             | 1810 Juli 18.               |
|                    | 18) Birkelstein | 20,0                             | 0    | 1              | 1             | 1810 Juli 18.               |
|                    | 19) Birkelstein | 20,0                             | 0    | 1              | 1             | 1810 Juli 18.               |
|                    | 20) Birkelstein | 20,0                             | 0    | 1              | 1             | 1810 Juli 18.               |
|                    | 21) Birkelstein | 20,0                             | 0    | 1              | 1             | 1810 Juli 18.               |
|                    | 22) Birkelstein | 20,0                             | 0    | 1              | 1             | 1810 Juli 18.               |
|                    | 23) Birkelstein | 20,0                             | 0    | 1              | 1             | 1810 Juli 18.               |
|                    | 24) Birkelstein | 20,0                             | 0    | 1              | 1             | 1810 Juli 18.               |
|                    | 25) Birkelstein | 20,0                             | 0    | 1              | 1             | 1810 Juli 18.               |
|                    | 26) Birkelstein | 20,0                             | 0    | 1              | 1             | 1810 Juli 18.               |
|                    | 27) Birkelstein | 20,0                             | 0    | 1              | 1             | 1810 Juli 18.               |
| 28) Birkelstein    | 20,0            | 0                                | 1    | 1              | 1810 Juli 18. |                             |
| 29) Birkelstein    | 20,0            | 0                                | 1    | 1              | 1810 Juli 18. |                             |
| 30) Birkelstein    | 20,0            | 0                                | 1    | 1              | 1810 Juli 18. |                             |
| 31) Birkelstein    | 20,0            | 0                                | 1    | 1              | 1810 Juli 18. |                             |
| 32) Birkelstein    | 20,0            | 0                                | 1    | 1              | 1810 Juli 18. |                             |
| 33) Birkelstein    | 20,0            | 0                                | 1    | 1              | 1810 Juli 18. |                             |
| 34) Birkelstein    | 20,0            | 0                                | 1    | 1              | 1810 Juli 18. |                             |
| 35) Birkelstein    | 20,0            | 0                                | 1    | 1              | 1810 Juli 18. |                             |
| 36) Birkelstein    | 20,0            | 0                                | 1    | 1              | 1810 Juli 18. |                             |
| 37) Birkelstein    | 20,0            | 0                                | 1    | 1              | 1810 Juli 18. |                             |
| 38) Birkelstein    | 20,0            | 0                                | 1    | 1              | 1810 Juli 18. |                             |
| 39) Birkelstein    | 20,0            | 0                                | 1    | 1              | 1810 Juli 18. |                             |
| 40) Birkelstein    | 20,0            | 0                                | 1    | 1              | 1810 Juli 18. |                             |
| 41) Birkelstein    | 20,0            | 0                                | 1    | 1              | 1810 Juli 18. |                             |
| 42) Birkelstein    | 20,0            | 0                                | 1    | 1              | 1810 Juli 18. |                             |
| 43) Birkelstein    | 20,0            | 0                                | 1    | 1              | 1810 Juli 18. |                             |
| 44) Birkelstein    | 20,0            | 0                                | 1    | 1              | 1810 Juli 18. |                             |
| 45) Birkelstein    | 20,0            | 0                                | 1    | 1              | 1810 Juli 18. |                             |
| 46) Birkelstein    | 20,0            | 0                                | 1    | 1              | 1810 Juli 18. |                             |
| 47) Birkelstein    | 20,0            | 0                                | 1    | 1              | 1810 Juli 18. |                             |
| 48) Birkelstein    | 20,0            | 0                                | 1    | 1              | 1810 Juli 18. |                             |
| 49) Birkelstein    | 20,0            | 0                                | 1    | 1              | 1810 Juli 18. |                             |
| 50) Birkelstein    | 20,0            | 0                                | 1    | 1              | 1810 Juli 18. |                             |

Verzeichniss der 100 Jahre 1810-1891.



(Fortg. Tab. 11.)

Verzeichnis Plätze, Zahl der Regelschläger und Baujahre,

| Gemeinde           | Name           | Anzahl der Regelschläger      |           |                   | Datum der Regelschläger |
|--------------------|----------------|-------------------------------|-----------|-------------------|-------------------------|
|                    |                | Regelschläger 1890-91 im Jahr | Regeljahr | Regeljahr         |                         |
| Ostalb-Regenwälder | 1) Hohenhausen | 1021                          | 1890      | 1891              | 1. 1890 Juli 1          |
|                    |                |                               | 1891      | 1892              | 2. 1891 Juli 1          |
|                    |                |                               | 1892      | 1893              | 3. 1892 Juli 1          |
|                    | 2) Hohenhausen | 1021                          | 1893      | 1894              | 4. 1893 Juli 1          |
|                    |                |                               | 1894      | 1895              | 5. 1894 Juli 1          |
|                    |                |                               | 1895      | 1896              | 6. 1895 Juli 1          |
|                    | 3) Hohenhausen | 1021                          | 1896      | 1897              | 7. 1896 Juli 1          |
|                    |                |                               | 1897      | 1898              | 8. 1897 Juli 1          |
|                    |                |                               | 1898      | 1899              | 9. 1898 Juli 1          |
|                    |                |                               | 1899      | 1900              | 10. 1899 Juli 1         |
| Regenwälder        | 1) Hohenhausen | 1021                          | 1900      | 1901              | 1. 1900 Aug. 15.        |
|                    |                |                               | 1901      | 1902              | 2. 1901 Juli 15.        |
|                    |                |                               | 1902      | 1903              | 3. 1902 Juli 15.        |
|                    | 2) Hohenhausen | 1021                          | 1903      | 1904              | 4. 1903 Juli 15.        |
|                    |                |                               | 1904      | 1905              | 5. 1904 Juli 15.        |
|                    |                |                               | 1905      | 1906              | 6. 1905 Juli 15.        |
|                    | 3) Hohenhausen | 1021                          | 1906      | 1907              | 7. 1906 Juli 15.        |
|                    |                |                               | 1907      | 1908              | 8. 1907 Juli 15.        |
|                    |                |                               | 1908      | 1909              | 9. 1908 Juli 15.        |
|                    | 4) Hohenhausen | 1021                          | 1909      | 1910              | 10. 1909 Juli 15.       |
|                    |                |                               | 1910      | 1911              | 11. 1910 Juli 15.       |
|                    |                |                               | 1911      | 1912              | 12. 1911 Juli 15.       |
|                    | 5) Hohenhausen | 1021                          | 1912      | 1913              | 13. 1912 Juli 15.       |
|                    |                |                               | 1913      | 1914              | 14. 1913 Juli 15.       |
|                    |                |                               | 1914      | 1915              | 15. 1914 Juli 15.       |
| 6) Hohenhausen     | 1021           | 1915                          | 1916      | 16. 1915 Juli 15. |                         |
|                    |                | 1916                          | 1917      | 17. 1916 Juli 15. |                         |
|                    |                | 1917                          | 1918      | 18. 1917 Juli 15. |                         |
| 7) Hohenhausen     | 1021           | 1918                          | 1919      | 19. 1918 Juli 15. |                         |
|                    |                | 1919                          | 1920      | 20. 1919 Juli 15. |                         |
|                    |                | 1920                          | 1921      | 21. 1920 Juli 15. |                         |
| 8) Hohenhausen     | 1021           | 1921                          | 1922      | 22. 1921 Juli 15. |                         |
|                    |                | 1922                          | 1923      | 23. 1922 Juli 15. |                         |
|                    |                | 1923                          | 1924      | 24. 1923 Juli 15. |                         |
| 9) Hohenhausen     | 1021           | 1924                          | 1925      | 25. 1924 Juli 15. |                         |
|                    |                | 1925                          | 1926      | 26. 1925 Juli 15. |                         |
|                    |                | 1926                          | 1927      | 27. 1926 Juli 15. |                         |
| 10) Hohenhausen    | 1021           | 1927                          | 1928      | 28. 1927 Juli 15. |                         |
|                    |                | 1928                          | 1929      | 29. 1928 Juli 15. |                         |
|                    |                | 1929                          | 1930      | 30. 1929 Juli 15. |                         |
| 11) Hohenhausen    | 1021           | 1930                          | 1931      | 31. 1930 Juli 15. |                         |
|                    |                | 1931                          | 1932      | 32. 1931 Juli 15. |                         |
|                    |                | 1932                          | 1933      | 33. 1932 Juli 15. |                         |

**Zweite Division der Hauptstädte in den einzelnen Gemeinden.**

| Gemeinde.                | Name.                    | Der einzelnen Hauptstadt.              |                            |                            | Gebäude<br>für<br>Hauptstadt. |
|--------------------------|--------------------------|--|----------------------------|----------------------------|-------------------------------|
|                          |                          | Vorläufige<br>Zahlen<br>1870—19<br>für | Haupt-<br>Stadt<br>Gebäude | Haupt-<br>Stadt<br>Gebäude |                               |
| (Stadt)<br>Köbenhavn     | 1) Østend                | (Zehn<br>1870)                         | 1                          | 1                          | 1. 1870 Juli 15.              |
|                          | 2) Helsingør             | 1870                                   | 1                          | 1                          | 1. 1870 Aug. 10.              |
|                          |                          |  |                            |                            | 2. 1870 Aug. 11.              |
|                          |                          |  |                            |                            | 3. 1870 Juli 1.               |
|                          |                          |  |                            |                            | 4. 1870 Aug. 25.              |
|                          |                          |  |                            |                            | 5. 1870 Juli 20.              |
|                          |                          |  |                            |                            | 6. 1870 Juli 21.              |
|                          | 3) Helsingør og Roskilde | 1870                                   | 4                          | 4                          | 1. 1870 Aug. 25.              |
|                          |                          |  |                            |                            | 2. 1870 Juli 14.              |
|                          |                          |  |                            |                            | 3. 1870 Juli 5.               |
|                          |                          |  |                            |                            | 4. 1870 Juli 10.              |
|                          | 4) Roskilde              | 1870                                   | 4                          | 4                          | 1. 1870 Juli 14.              |
|                          |                          |  |                            |                            | 2. 1870 Juli 15.              |
|                          |                          |  |                            |                            | 3. 1870 Aug. 5.               |
|                          |                          |  |                            |                            | 4. 1870 Juli 25.              |
| 5) Frederiksberg         | 1870                     | 1                                      | 1                          | 1. 1870 Aug. 10.           |                               |
|                          |                          |  |                            | 2. 1870 Juli 1.            |                               |
|                          |                          |  |                            | 3. 1870 Aug. 5.            |                               |
|                          |                          |  |                            | 4. 1870 Juli 20.           |                               |
|                          |                          |  |                            | 5. 1870 Juli 11.           |                               |
|                          |                          |  |                            | 6. 1870 Juli 15.           |                               |
| 6) Helsingør og Roskilde | 1870                     | 4                                      | 4                          | 1. 1870 Juli 10.           |                               |
|                          |                          |  |                            | 2. 1870 Juli 20.           |                               |
|                          |                          |  |                            | 3. 1870 Juli 10.           |                               |
|                          |                          |  |                            | 4. 1870 Juli 25.           |                               |
| 7) Roskilde og Helsingør | 1870                     | 4                                      | 4                          | 1. 1870 Aug. 10.           |                               |
|                          |                          |  |                            | 2. 1870 Juli 25.           |                               |
|                          |                          |  |                            | 3. 1870 Juli 10.           |                               |
|                          |                          |  |                            | 4. 1870 Juli 1.            |                               |
|                          |                          |  |                            | 5. 1870 Juli 20.           |                               |
|                          |                          |  |                            | 6. 1870 Juli 10.           |                               |
| 8) Helsingør             | 1870                     | 1                                      | 1                          | 1. 1870 Aug. 10.           |                               |
|                          |                          |  |                            | 2. 1870 Juli 10.           |                               |
|                          |                          |  |                            | 3. 1870 Juli 10.           |                               |
|                          |                          |  |                            | 4. 1870 Juli 10.           |                               |
| 9) Roskilde og Helsingør | 1870                     | 1                                      | 1                          | 1. 1870 Juli 10.           |                               |
|                          |                          |  |                            | 2. 1870 Aug. 5.            |                               |
|                          |                          |  |                            | 3. 1870 Juli 10.           |                               |
|                          |                          |  |                            | 4. 1870 Juli 10.           |                               |
| 10) Helsingør            | 1870                     | 1                                      | 1                          | 1. 1870 Aug. 10.           |                               |
|                          |                          |  |                            | 2. 1870 Juli 10.           |                               |
|                          |                          |  |                            | 3. 1870 Juli 10.           |                               |
|                          |                          |  |                            | 4. 1870 Juli 10.           |                               |
| 11) Roskilde, Stadt      | 1870                     | 4                                      | 4                          | 1. 1870 Aug. 10.           |                               |
|                          |                          |  |                            | 2. 1870 Juli 10.           |                               |
|                          |                          |  |                            | 3. 1870 Juli 10.           |                               |
|                          |                          |  |                            | 4. 1870 Juli 10.           |                               |
| 12) Roskilde, Suburb.    | 1870                     | 1                                      | 1                          | 1. 1870 Juli 10.           |                               |
|                          |                          |  |                            | 2. 1870 Juli 10.           |                               |

Jahrg. VII. II.

Tageszeitliche Verteilung, Zahl der Regeltage und Regenfälle.

| Ort               | Name           | Jahr 1910/11, Anzahl der    |                |                | Regen-<br>fälle  |
|-------------------|----------------|-----------------------------|----------------|----------------|--|
|                   |                | Tages-<br>zeiten<br>1910-11 | Regel-<br>Tage | Regel-<br>Tage |  |
|                   |                |                             |                |                |  |
| Obere<br>Schwaben | 11. Aichelberg | 191,1                       | 1              | 1              | 1. 1910 Juli 10.<br>2. 1910 Aug. 10.<br>3. 1910 Juli 10.<br>4. 1910 Juli 11.<br>5. 1910 Juli 10. |
|                   | 12. Aichelberg | 191,1                       | 1              | 1              | 1. 1910 Juli 10.<br>2. 1910 Aug. 10.<br>3. 1910 Juli 10.   |
|                   | 13. Aichelberg | 191,1                       | 1              | 1              | 1. 1910 Juli 10.<br>2. 1910 Juli 10.<br>3. 1910 Juli 10.   |
|                   | 14. Aichelberg | 191,1                       | 1              | 1              | 1. 1910 Juli 10.<br>2. 1910 Juli 10.<br>3. 1910 Juli 10.   |
|                   | 15. Aichelberg | 191,1                       | 1              | 1              | 1. 1910 Juli 10.<br>2. 1910 Juli 10.<br>3. 1910 Juli 10.   |
|                   | 16. Aichelberg | 191,1                       | 1              | 1              | 1. 1910 Juli 10.<br>2. 1910 Juli 10.<br>3. 1910 Juli 10.   |
|                   | 17. Aichelberg | 191,1                       | 1              | 1              | 1. 1910 Juli 10.<br>2. 1910 Juli 10.<br>3. 1910 Juli 10.   |
|                   | 18. Aichelberg | 191,1                       | 1              | 1              | 1. 1910 Juli 10.<br>2. 1910 Juli 10.<br>3. 1910 Juli 10.   |
|                   | 19. Aichelberg | 191,1                       | 1              | 1              | 1. 1910 Juli 10.<br>2. 1910 Juli 10.<br>3. 1910 Juli 10.   |
|                   | 20. Aichelberg | 191,1                       | 1              | 1              | 1. 1910 Juli 10.<br>2. 1910 Juli 10.<br>3. 1910 Juli 10.   |
|                   | 21. Aichelberg | 191,1                       | 1              | 1              | 1. 1910 Juli 10.<br>2. 1910 Juli 10.<br>3. 1910 Juli 10.   |
|                   | 22. Aichelberg | 191,1                       | 1              | 1              | 1. 1910 Juli 10.<br>2. 1910 Juli 10.<br>3. 1910 Juli 10.   |
|                   | 23. Aichelberg | 191,1                       | 1              | 1              | 1. 1910 Juli 10.<br>2. 1910 Juli 10.<br>3. 1910 Juli 10.   |
|                   | 24. Aichelberg | 191,1                       | 1              | 1              | 1. 1910 Juli 10.<br>2. 1910 Juli 10.<br>3. 1910 Juli 10.   |
|                   | 25. Aichelberg | 191,1                       | 1              | 1              | 1. 1910 Juli 10.<br>2. 1910 Juli 10.<br>3. 1910 Juli 10.   |
|                   | 26. Aichelberg | 191,1                       | 1              | 1              | 1. 1910 Juli 10.<br>2. 1910 Juli 10.<br>3. 1910 Juli 10.   |
|                   | 27. Aichelberg | 191,1                       | 1              | 1              | 1. 1910 Juli 10.<br>2. 1910 Juli 10.<br>3. 1910 Juli 10.   |
|                   | 28. Aichelberg | 191,1                       | 1              | 1              | 1. 1910 Juli 10.<br>2. 1910 Juli 10.<br>3. 1910 Juli 10.   |
|                   | 29. Aichelberg | 191,1                       | 1              | 1              | 1. 1910 Juli 10.<br>2. 1910 Juli 10.<br>3. 1910 Juli 10.   |
| Untere            | 1. Aichelberg  | 191,1                       | 1              | 1              | 1. 1910 Juli 10.<br>2. 1910 Juli 10.<br>3. 1910 Juli 10.   |
|                   | 2. Aichelberg  | 191,1                       | 1              | 1              | 1. 1910 Juli 10.<br>2. 1910 Juli 10.<br>3. 1910 Juli 10.   |
|                   | 3. Aichelberg  | 191,1                       | 1              | 1              | 1. 1910 Juli 10.<br>2. 1910 Juli 10.<br>3. 1910 Juli 10.   |
|                   | 4. Aichelberg  | 191,1                       | 1              | 1              | 1. 1910 Juli 10.<br>2. 1910 Juli 10.<br>3. 1910 Juli 10.   |
|                   | 5. Aichelberg  | 191,1                       | 1              | 1              | 1. 1910 Juli 10.<br>2. 1910 Juli 10.<br>3. 1910 Juli 10.   |
|                   | 6. Aichelberg  | 191,1                       | 1              | 1              | 1. 1910 Juli 10.<br>2. 1910 Juli 10.<br>3. 1910 Juli 10.   |

Sechs Jahre der Hauptfälle in den einzelnen Gemeinden.

| Gemeinde         | Name           | Der stehenden Gemeindeglieder |                 |                 | Datum der Hauptfälle |
|------------------|----------------|-------------------------------|-----------------|-----------------|----------------------|
|                  |                | Verheirathete<br>1808-17      | Haupt-<br>jahre | Haupt-<br>tage  |                      |
| Pfeifer-Parochie | 1. Hühnerbach  | —                             | —               | —               | —                    |
|                  | 2. Zehnerbach  | —                             | —               | —               | —                    |
|                  | 3. Hühnerbach  | 10,2                          | 2               | 2               | 2. 1808 Aug 6.       |
|                  | 4. Hühnerbach  | 10,2                          | 4               | 4               | 2. 1808 Jun 26.      |
|                  | 5. Hühnerbach  | —                             | —               | —               | —                    |
|                  | 6. Hühnerbach  | —                             | —               | —               | —                    |
|                  | 7. Hühnerbach  | —                             | —               | —               | —                    |
|                  | 8. Hühnerbach  | —                             | —               | —               | —                    |
|                  | 9. Hühnerbach  | —                             | —               | —               | —                    |
|                  | 10. Hühnerbach | —                             | —               | —               | —                    |
|                  | 11. Hühnerbach | 10,0                          | 3               | 3               | 2. 1808 Aug 2.       |
|                  | 12. Hühnerbach | —                             | —               | —               | —                    |
|                  | 13. Hühnerbach | 10,0                          | 4               | 4               | 2. 1808 Jun 10.      |
|                  | 14. Hühnerbach | —                             | —               | —               | —                    |
|                  | 15. Hühnerbach | —                             | —               | —               | —                    |
|                  | 16. Hühnerbach | —                             | —               | —               | —                    |
|                  | 17. Hühnerbach | 10,0                          | 1               | 1               | 1. 1808 Jun 28.      |
|                  | 18. Hühnerbach | —                             | —               | —               | —                    |
|                  | 19. Hühnerbach | 11,2                          | 2               | 2               | 1. 1808 Aug 9.       |
|                  | 20. Hühnerbach | —                             | —               | —               | —                    |
| 21. Langenlocher | 10,2           | 3                             | 3               | 2. 1808 Jun 14. |                      |
| 22. Langenlocher | 10,0           | 3                             | 3               | 2. 1808 Jun 28. |                      |
| 23. Langenlocher | —              | —                             | —               | —               |                      |
| 24. Langenlocher | —              | —                             | —               | —               |                      |
| 25. Langenlocher | —              | —                             | —               | —               |                      |
| 26. Langenlocher | —              | —                             | —               | —               |                      |
| 27. Langenlocher | —              | —                             | —               | —               |                      |
| 28. Langenlocher | —              | —                             | —               | —               |                      |
| 29. Langenlocher | —              | —                             | —               | —               |                      |
| 30. Langenlocher | —              | —                             | —               | —               |                      |
| 31. Langenlocher | —              | —                             | —               | —               |                      |
| 32. Langenlocher | —              | —                             | —               | —               |                      |
| 33. Langenlocher | —              | —                             | —               | —               |                      |
| 34. Langenlocher | —              | —                             | —               | —               |                      |
| 35. Langenlocher | —              | —                             | —               | —               |                      |
| 36. Langenlocher | —              | —                             | —               | —               |                      |
| 37. Langenlocher | —              | —                             | —               | —               |                      |
| 38. Langenlocher | —              | —                             | —               | —               |                      |
| 39. Langenlocher | —              | —                             | —               | —               |                      |
| 40. Langenlocher | —              | —                             | —               | —               |                      |
| 41. Langenlocher | —              | —                             | —               | —               |                      |
| 42. Langenlocher | —              | —                             | —               | —               |                      |
| 43. Langenlocher | —              | —                             | —               | —               |                      |
| 44. Langenlocher | —              | —                             | —               | —               |                      |
| 45. Langenlocher | —              | —                             | —               | —               |                      |
| 46. Langenlocher | —              | —                             | —               | —               |                      |
| 47. Langenlocher | —              | —                             | —               | —               |                      |
| 48. Langenlocher | —              | —                             | —               | —               |                      |
| 49. Langenlocher | —              | —                             | —               | —               |                      |
| 50. Langenlocher | —              | —                             | —               | —               |                      |
| 51. Langenlocher | —              | —                             | —               | —               |                      |
| 52. Langenlocher | —              | —                             | —               | —               |                      |
| 53. Langenlocher | —              | —                             | —               | —               |                      |
| 54. Langenlocher | —              | —                             | —               | —               |                      |
| 55. Langenlocher | —              | —                             | —               | —               |                      |
| 56. Langenlocher | —              | —                             | —               | —               |                      |
| 57. Langenlocher | —              | —                             | —               | —               |                      |
| 58. Langenlocher | —              | —                             | —               | —               |                      |
| 59. Langenlocher | —              | —                             | —               | —               |                      |
| 60. Langenlocher | —              | —                             | —               | —               |                      |

(Kont.) Teil II. Berufliche Plätze, Zahl der Haupt- und Hauptber.

| Berufszweig     | Name              | Der einzelnen Berufl. in   |              |                  | Datum des Hauptber. |
|-----------------|-------------------|----------------------------|--------------|------------------|---------------------|
|                 |                   | Vergleichen Plätze 1928-29 | Haupt-berufe | Haupt-ber.       |                     |
| (Kont.) Bergbau | 10. Aufschlag     | 18,1                       | 1            | 1                | 1. 1875 Juli 18.    |
|                 | 10. Ober-Werksamt | 18,1                       | 1            | 1                | 1. 1876 Sept. 4     |
|                 |                   |                            |              |                  | 1. 1887 Juli 13.    |
|                 | 11. Verwalter     | 188,9                      | 2            | 2                | 1. 1885 Juni 17     |
|                 |                   |                            |              |                  | 1. 1888 Aug. 7      |
|                 |                   |                            |              |                  | 1. 1890 Juni 15.    |
|                 | 12. Wälzwerk      | ---                        | ---          | ---              | ---                 |
|                 | 13. Wälzwerk      | 18,1                       | 1            | 1                | 1. 1887 Juli 12     |
|                 | 14. Wälzwerk      | 18,1                       | 1            | 1                | 1. 1888 Aug. 7      |
|                 | 15. Wälzwerk      | 18,1                       | 1            | 1                | 1. 1891 Juni 15.    |
|                 | 16. Wälzwerk      | ---                        | ---          | ---              | ---                 |
|                 | 17. Wälzwerk      | 188,9                      | 1            | 1                | 1. 1890 Juni 15.    |
|                 | 18. Wälzwerk      | 188,9                      | 1            | 1                | 1. 1890 Juni 15.    |
|                 | 19. Wälzwerk      | 188,9                      | 1            | 1                | 1. 1890 Juni 15.    |
| Schmelzwerk     | 1. Aufschlag      | 188,1                      | 1            | 1                | 1. 1880 Aug. 18.    |
|                 |                   |                            |              |                  | 1. 1887 Juli 13.    |
|                 |                   |                            |              |                  | 1. 1891 Juni 15.    |
|                 |                   |                            |              |                  | 1. 1887 Juli 13.    |
|                 |                   |                            |              |                  | 1. 1891 Juli 13.    |
|                 | 2. Aufschlag      | 188,1                      | 1            | 1                | 1. 1887 Juli 13.    |
|                 |                   |                            |              |                  | 1. 1891 Juli 13.    |
|                 |                   |                            |              |                  | 1. 1887 Juli 13.    |
|                 |                   |                            |              |                  | 1. 1891 Juli 13.    |
|                 |                   |                            |              |                  | 1. 1887 Juli 13.    |
|                 |                   |                            |              |                  | 1. 1891 Juli 13.    |
|                 | 3. Aufschlag      | 188,1                      | 1            | 1                | 1. 1887 Juli 13.    |
|                 |                   |                            |              |                  | 1. 1891 Juli 13.    |
|                 |                   |                            |              |                  | 1. 1887 Juli 13.    |
| 4. Aufschlag    | 188,1             | 1                          | 1            | 1. 1887 Juli 13. |                     |
|                 |                   |                            |              | 1. 1891 Juli 13. |                     |
|                 |                   |                            |              | 1. 1887 Juli 13. |                     |
| 5. Aufschlag    | 188,1             | 1                          | 1            | 1. 1887 Juli 13. |                     |
|                 |                   |                            |              | 1. 1891 Juli 13. |                     |
|                 |                   |                            |              | 1. 1887 Juli 13. |                     |
| 6. Aufschlag    | 188,1             | 1                          | 1            | 1. 1887 Juli 13. |                     |
|                 |                   |                            |              | 1. 1891 Juli 13. |                     |
|                 |                   |                            |              | 1. 1887 Juli 13. |                     |
| 7. Aufschlag    | 188,1             | 1                          | 1            | 1. 1887 Juli 13. |                     |
|                 |                   |                            |              | 1. 1891 Juli 13. |                     |
|                 |                   |                            |              | 1. 1887 Juli 13. |                     |
| 8. Aufschlag    | 188,1             | 1                          | 1            | 1. 1887 Juli 13. |                     |
|                 |                   |                            |              | 1. 1891 Juli 13. |                     |
|                 |                   |                            |              | 1. 1887 Juli 13. |                     |
| 9. Aufschlag    | 188,1             | 1                          | 1            | 1. 1887 Juli 13. |                     |
|                 |                   |                            |              | 1. 1891 Juli 13. |                     |
|                 |                   |                            |              | 1. 1887 Juli 13. |                     |
| 10. Aufschlag   | 188,1             | 1                          | 1            | 1. 1887 Juli 13. |                     |
|                 |                   |                            |              | 1. 1891 Juli 13. |                     |
|                 |                   |                            |              | 1. 1887 Juli 13. |                     |
| 11. Aufschlag   | 188,1             | 1                          | 1            | 1. 1887 Juli 13. |                     |
|                 |                   |                            |              | 1. 1891 Juli 13. |                     |
|                 |                   |                            |              | 1. 1887 Juli 13. |                     |
| 12. Aufschlag   | 188,1             | 1                          | 1            | 1. 1887 Juli 13. |                     |
|                 |                   |                            |              | 1. 1891 Juli 13. |                     |
|                 |                   |                            |              | 1. 1887 Juli 13. |                     |
| 13. Aufschlag   | 188,1             | 1                          | 1            | 1. 1887 Juli 13. |                     |
|                 |                   |                            |              | 1. 1891 Juli 13. |                     |
|                 |                   |                            |              | 1. 1887 Juli 13. |                     |
| 14. Aufschlag   | 188,1             | 1                          | 1            | 1. 1887 Juli 13. |                     |
|                 |                   |                            |              | 1. 1891 Juli 13. |                     |
|                 |                   |                            |              | 1. 1887 Juli 13. |                     |

Lehrer Deutscher Hauptfächer in den städtischen Elementarschulen.

| Stammort | Name           | Dienstverhältnisse          |             |             | Datum der Hauptfächer |
|----------|----------------|-----------------------------|-------------|-------------|-----------------------|
|          |                | Fortbildungsjahre (1910-12) | Hauptfächer | Hauptfächer |                       |
| (1910)   |                | Nr.                         | Sold        | Zeit        |                       |
| Köln     | K. Kattmann    | (siehe vorige Seite)        |             |             | 1. 1910 Juli 09       |
|          |                |                             |             |             | 2. 1910 Juli 09       |
|          |                |                             |             |             | 3. 1910 Juli 09       |
|          |                |                             |             |             | 4. 1910 Juli 09       |
|          |                |                             |             |             | 5. 1910 Juli 09       |
|          |                |                             |             |             | 6. 1910 Juli 09       |
|          |                |                             |             |             | 7. 1910 Juli 09       |
|          |                |                             |             |             | 8. 1910 Juli 09       |
|          |                |                             |             |             | 9. 1910 Juli 09       |
|          |                |                             |             |             | 10. 1910 Juli 09      |
| Köln     | G. Grottel     | 100,0                       | 8           | 8           | 1. 1910 Juli 09       |
|          |                |                             |             |             | 2. 1910 Juli 09       |
|          |                |                             |             |             | 3. 1910 Juli 09       |
|          |                |                             |             |             | 4. 1910 Juli 09       |
|          |                |                             |             |             | 5. 1910 Juli 09       |
|          |                |                             |             |             | 6. 1910 Juli 09       |
|          |                |                             |             |             | 7. 1910 Juli 09       |
|          |                |                             |             |             | 8. 1910 Juli 09       |
|          |                |                             |             |             | 9. 1910 Juli 09       |
|          |                |                             |             |             | 10. 1910 Juli 09      |
| Köln     | H. Beckmann    | 100,0                       | 8           | 8           | 1. 1910 Juli 09       |
|          |                |                             |             |             | 2. 1910 Juli 09       |
|          |                |                             |             |             | 3. 1910 Juli 09       |
|          |                |                             |             |             | 4. 1910 Juli 09       |
|          |                |                             |             |             | 5. 1910 Juli 09       |
|          |                |                             |             |             | 6. 1910 Juli 09       |
|          |                |                             |             |             | 7. 1910 Juli 09       |
|          |                |                             |             |             | 8. 1910 Juli 09       |
|          |                |                             |             |             | 9. 1910 Juli 09       |
|          |                |                             |             |             | 10. 1910 Juli 09      |
| Köln     | H. Hübner      | 120,0                       | 1           | 1           | 1. 1910 Juli 09       |
|          |                |                             |             |             | 2. 1910 Juli 09       |
|          |                |                             |             |             | 3. 1910 Juli 09       |
|          |                |                             |             |             | 4. 1910 Juli 09       |
|          |                |                             |             |             | 5. 1910 Juli 09       |
|          |                |                             |             |             | 6. 1910 Juli 09       |
|          |                |                             |             |             | 7. 1910 Juli 09       |
|          |                |                             |             |             | 8. 1910 Juli 09       |
|          |                |                             |             |             | 9. 1910 Juli 09       |
|          |                |                             |             |             | 10. 1910 Juli 09      |
| Köln     | H. Hauptmann   | 100,0                       | 1           | 1           | 1. 1910 Juli 09       |
|          |                |                             |             |             | 2. 1910 Juli 09       |
|          |                |                             |             |             | 3. 1910 Juli 09       |
|          |                |                             |             |             | 4. 1910 Juli 09       |
|          |                |                             |             |             | 5. 1910 Juli 09       |
|          |                |                             |             |             | 6. 1910 Juli 09       |
|          |                |                             |             |             | 7. 1910 Juli 09       |
|          |                |                             |             |             | 8. 1910 Juli 09       |
|          |                |                             |             |             | 9. 1910 Juli 09       |
|          |                |                             |             |             | 10. 1910 Juli 09      |
| Köln     | H. Langemann   | 100,0                       | 4           | 4           | 1. 1910 Juli 09       |
|          |                |                             |             |             | 2. 1910 Juli 09       |
|          |                |                             |             |             | 3. 1910 Juli 09       |
|          |                |                             |             |             | 4. 1910 Juli 09       |
|          |                |                             |             |             | 5. 1910 Juli 09       |
|          |                |                             |             |             | 6. 1910 Juli 09       |
|          |                |                             |             |             | 7. 1910 Juli 09       |
|          |                |                             |             |             | 8. 1910 Juli 09       |
|          |                |                             |             |             | 9. 1910 Juli 09       |
|          |                |                             |             |             | 10. 1910 Juli 09      |
| Köln     | H. Hoffmann    | 100,0                       | 4           | 1           | 1. 1910 Juli 09       |
|          |                |                             |             |             | 2. 1910 Juli 09       |
|          |                |                             |             |             | 3. 1910 Juli 09       |
|          |                |                             |             |             | 4. 1910 Juli 09       |
|          |                |                             |             |             | 5. 1910 Juli 09       |
|          |                |                             |             |             | 6. 1910 Juli 09       |
|          |                |                             |             |             | 7. 1910 Juli 09       |
|          |                |                             |             |             | 8. 1910 Juli 09       |
|          |                |                             |             |             | 9. 1910 Juli 09       |
|          |                |                             |             |             | 10. 1910 Juli 09      |
| Köln     | H. Müller      | 100,0                       | 8           | 8           | 1. 1910 Juli 09       |
|          |                |                             |             |             | 2. 1910 Juli 09       |
|          |                |                             |             |             | 3. 1910 Juli 09       |
|          |                |                             |             |             | 4. 1910 Juli 09       |
|          |                |                             |             |             | 5. 1910 Juli 09       |
|          |                |                             |             |             | 6. 1910 Juli 09       |
|          |                |                             |             |             | 7. 1910 Juli 09       |
|          |                |                             |             |             | 8. 1910 Juli 09       |
|          |                |                             |             |             | 9. 1910 Juli 09       |
|          |                |                             |             |             | 10. 1910 Juli 09      |
| Köln     | H. Ober-Berger | 100,0                       | 4           | 4           | 1. 1910 Juli 09       |
|          |                |                             |             |             | 2. 1910 Juli 09       |
|          |                |                             |             |             | 3. 1910 Juli 09       |
|          |                |                             |             |             | 4. 1910 Juli 09       |
|          |                |                             |             |             | 5. 1910 Juli 09       |
|          |                |                             |             |             | 6. 1910 Juli 09       |
|          |                |                             |             |             | 7. 1910 Juli 09       |
|          |                |                             |             |             | 8. 1910 Juli 09       |
|          |                |                             |             |             | 9. 1910 Juli 09       |
|          |                |                             |             |             | 10. 1910 Juli 09      |
| Köln     | H. Ober-Berger | 100,0                       | 4           | 9           | 1. 1910 Juli 09       |
|          |                |                             |             |             | 2. 1910 Juli 09       |
|          |                |                             |             |             | 3. 1910 Juli 09       |
|          |                |                             |             |             | 4. 1910 Juli 09       |
|          |                |                             |             |             | 5. 1910 Juli 09       |
|          |                |                             |             |             | 6. 1910 Juli 09       |
|          |                |                             |             |             | 7. 1910 Juli 09       |
|          |                |                             |             |             | 8. 1910 Juli 09       |
|          |                |                             |             |             | 9. 1910 Juli 09       |
|          |                |                             |             |             | 10. 1910 Juli 09      |
| Köln     | H. Schneider   | 100,0                       | 1           | 1           | 1. 1910 Juli 09       |
|          |                |                             |             |             | 2. 1910 Juli 09       |
|          |                |                             |             |             | 3. 1910 Juli 09       |
|          |                |                             |             |             | 4. 1910 Juli 09       |
|          |                |                             |             |             | 5. 1910 Juli 09       |
|          |                |                             |             |             | 6. 1910 Juli 09       |
|          |                |                             |             |             | 7. 1910 Juli 09       |
|          |                |                             |             |             | 8. 1910 Juli 09       |
|          |                |                             |             |             | 9. 1910 Juli 09       |
|          |                |                             |             |             | 10. 1910 Juli 09      |





Umsatz-Datum der Kapitalien in den einzelnen Unternehmen.

| Unternehmen           | Name           | Kapitalien          |                |                | Datum der Kapitalien  |   |   |
|-----------------------|----------------|---------------------|----------------|----------------|---|---|---|
|                       |                | Marktwert (1910—31) | Kapital (1910) | Kapital (1931) |   |   |   |
| (Kong) Schenker & Co. | 17. Walle      | (Date missing Page) |                |                | 1. 1911 Juli 10.<br>2. 1911 Juli 10.<br>3. 1911 Juli 10.<br>4. 1911 Juli 10.<br>5. 1911 Juli 10.<br>6. 1911 Juli 10.<br>7. 1911 Juli 10.<br>8. 1911 Juli 10.<br>9. 1911 Juli 10.<br>10. 1911 Juli 10. |   |   |
|                       | 18. Wismarstr. | 1 014,7             | 0              | 0              |   |   |   |
|                       | Walden         | 1. Alford           | 1 014,7        | 0              | 0   | 1. 1911 Juli 10.<br>2. 1911 Aug. 10.<br>3. 1911 Juli 10.<br>4. 1911 Juli 10.<br>5. 1911 Juli 10.<br>6. 1911 Juli 10.<br>7. 1911 Juli 10.<br>8. 1911 Juli 10.<br>9. 1911 Juli 10.<br>10. 1911 Juli 10. |   |
|                       |                | 2. Groß-Brauerei    | 1 014,7        | 0              | 0   |   |   |
|                       |                | 3. Kollnbeck        | 100,0          | 0              | 0   |   |   |
|                       |                | 4. Kollnbeck        | 100,0          | 1              | 1   |   |   |
|                       |                | 5. Luch             | 1 014,7        | 0              | 0   |   |   |
|                       |                | H. Pöhlmann         | 1. Pöhlmann    | 1 014,7        | 20  | 14  | 1. 1911 Juli 10.<br>2. 1911 Aug. 10.<br>3. 1911 Juli 10.<br>4. 1911 Juli 10.<br>5. 1911 Juli 10.<br>6. 1911 Juli 10.<br>7. 1911 Juli 10.<br>8. 1911 Juli 10.<br>9. 1911 Juli 10.<br>10. 1911 Juli 10. |
|                       |                |                     | 2. Pöhlmann    |                |   |   |   |
|                       |                |                     | 3. Pöhlmann    |                |   |   |   |
| 4. Pöhlmann           |                |                     |                |                |   |   |   |
| 5. Pöhlmann           |                |                     |                |                |   |   |   |
| 6. Pöhlmann           |                |                     |                |                |   |   |   |
| 7. Pöhlmann           |                |                     |                |                |   |   |   |
| 8. Pöhlmann           |                |                     |                |                |   |   |   |
| 9. Pöhlmann           |                |                     |                |                |   |   |   |
| 10. Pöhlmann          |                |                     |                |                |   |   |   |





**Wirk Deutscher Kapitale in den ausländischen Eisenwerken.**

| Eisenwerk            | Kapital      | Kapital in Millionen        |               |               | Datum der Kapitalerwerb. |
|----------------------|--------------|-----------------------------|---------------|---------------|--------------------------|
|                      |              | Verkaufte Aktien 1920—21 in | regul. Aktien | regul. Aktien |                          |
| (Deutsch) Österreich | 10 Eisenwerk | [siehe rechte Seite]        |               |               | 1. 1916 Juni 1           |
|                      | 1            |                             |               |               | 2. 1920 Mai 22           |
|                      | 2            |                             |               |               | 3. 1920 Juni 22          |
|                      | 3            |                             |               |               | 4. 1920 Juli 29          |
|                      | 4            |                             |               |               | 5. 1920 Aug. 4           |
|                      | 5            |                             |               |               | 6. 1920 Juli 29          |
|                      | 6            |                             |               |               | 7. 1920 Juni 22          |
|                      | 7            |                             |               |               | 8. 1920 Aug. 1           |
|                      | 8            |                             |               |               | 9. 1920 Aug. 22          |
|                      | 9            |                             |               |               | 10. 1920 Juli 29         |
|                      | 10           |                             |               |               | 11. 1920 Juli 29         |
|                      | 11           |                             |               |               | 12. 1920 Juli 29         |
|                      | 12           |                             |               |               | 13. 1920 Juli 29         |
|                      | 13           |                             |               |               | 14. 1920 Juli 29         |
|                      | 14           |                             |               |               | 15. 1920 Juli 29         |
|                      | 15           |                             |               |               | 16. 1920 Juli 29         |
|                      | 16           |                             |               |               | 17. 1920 Juli 29         |
|                      | 17           |                             |               |               | 18. 1920 Juli 29         |
|                      | 18           |                             |               |               | 19. 1920 Juli 29         |
|                      | 19           |                             |               |               | 20. 1920 Juli 29         |
|                      | 20           |                             |               |               | 21. 1920 Juli 29         |
|                      | 21           |                             |               |               | 22. 1920 Juli 29         |
|                      | 22           |                             |               |               | 23. 1920 Juli 29         |
|                      | 23           |                             |               |               | 24. 1920 Juli 29         |
|                      | 24           |                             |               |               | 25. 1920 Juli 29         |
|                      | 25           |                             |               |               | 26. 1920 Juli 29         |
|                      | 26           |                             |               |               | 27. 1920 Juli 29         |
|                      | 27           |                             |               |               | 28. 1920 Juli 29         |
|                      | 28           |                             |               |               | 29. 1920 Juli 29         |
|                      | 29           |                             |               |               | 30. 1920 Juli 29         |
|                      | 30           |                             |               |               | 31. 1920 Juli 29         |
|                      | 31           |                             |               |               | 32. 1920 Juli 29         |
|                      | 32           |                             |               |               | 33. 1920 Juli 29         |
|                      | 33           |                             |               |               | 34. 1920 Juli 29         |
|                      | 34           |                             |               |               | 35. 1920 Juli 29         |
|                      | 35           |                             |               |               | 36. 1920 Juli 29         |
|                      | 36           |                             |               |               | 37. 1920 Juli 29         |
|                      | 37           |                             |               |               | 38. 1920 Juli 29         |
|                      | 38           |                             |               |               | 39. 1920 Juli 29         |
|                      | 39           |                             |               |               | 40. 1920 Juli 29         |
|                      | 40           |                             |               |               | 41. 1920 Juli 29         |
|                      | 41           |                             |               |               | 42. 1920 Juli 29         |
|                      | 42           |                             |               |               | 43. 1920 Juli 29         |
|                      | 43           |                             |               |               | 44. 1920 Juli 29         |
|                      | 44           |                             |               |               | 45. 1920 Juli 29         |
|                      | 45           |                             |               |               | 46. 1920 Juli 29         |
|                      | 46           |                             |               |               | 47. 1920 Juli 29         |
|                      | 47           |                             |               |               | 48. 1920 Juli 29         |
|                      | 48           |                             |               |               | 49. 1920 Juli 29         |
|                      | 49           |                             |               |               | 50. 1920 Juli 29         |
|                      | 50           |                             |               |               | 51. 1920 Juli 29         |
|                      | 51           |                             |               |               | 52. 1920 Juli 29         |
|                      | 52           |                             |               |               | 53. 1920 Juli 29         |
|                      | 53           |                             |               |               | 54. 1920 Juli 29         |
|                      | 54           |                             |               |               | 55. 1920 Juli 29         |
|                      | 55           |                             |               |               | 56. 1920 Juli 29         |
|                      | 56           |                             |               |               | 57. 1920 Juli 29         |
|                      | 57           |                             |               |               | 58. 1920 Juli 29         |
|                      | 58           |                             |               |               | 59. 1920 Juli 29         |
|                      | 59           |                             |               |               | 60. 1920 Juli 29         |
|                      | 60           |                             |               |               | 61. 1920 Juli 29         |
|                      | 61           |                             |               |               | 62. 1920 Juli 29         |
|                      | 62           |                             |               |               | 63. 1920 Juli 29         |
|                      | 63           |                             |               |               | 64. 1920 Juli 29         |
|                      | 64           |                             |               |               | 65. 1920 Juli 29         |
|                      | 65           |                             |               |               | 66. 1920 Juli 29         |
|                      | 66           |                             |               |               | 67. 1920 Juli 29         |
|                      | 67           |                             |               |               | 68. 1920 Juli 29         |
|                      | 68           |                             |               |               | 69. 1920 Juli 29         |
|                      | 69           |                             |               |               | 70. 1920 Juli 29         |
|                      | 70           |                             |               |               | 71. 1920 Juli 29         |
|                      | 71           |                             |               |               | 72. 1920 Juli 29         |
|                      | 72           |                             |               |               | 73. 1920 Juli 29         |
|                      | 73           |                             |               |               | 74. 1920 Juli 29         |
|                      | 74           |                             |               |               | 75. 1920 Juli 29         |
|                      | 75           |                             |               |               | 76. 1920 Juli 29         |
|                      | 76           |                             |               |               | 77. 1920 Juli 29         |
|                      | 77           |                             |               |               | 78. 1920 Juli 29         |
|                      | 78           |                             |               |               | 79. 1920 Juli 29         |
|                      | 79           |                             |               |               | 80. 1920 Juli 29         |
|                      | 80           |                             |               |               | 81. 1920 Juli 29         |
|                      | 81           |                             |               |               | 82. 1920 Juli 29         |
|                      | 82           |                             |               |               | 83. 1920 Juli 29         |
|                      | 83           |                             |               |               | 84. 1920 Juli 29         |
|                      | 84           |                             |               |               | 85. 1920 Juli 29         |
|                      | 85           |                             |               |               | 86. 1920 Juli 29         |
|                      | 86           |                             |               |               | 87. 1920 Juli 29         |
|                      | 87           |                             |               |               | 88. 1920 Juli 29         |
|                      | 88           |                             |               |               | 89. 1920 Juli 29         |
|                      | 89           |                             |               |               | 90. 1920 Juli 29         |
|                      | 90           |                             |               |               | 91. 1920 Juli 29         |
|                      | 91           |                             |               |               | 92. 1920 Juli 29         |
|                      | 92           |                             |               |               | 93. 1920 Juli 29         |
|                      | 93           |                             |               |               | 94. 1920 Juli 29         |
|                      | 94           |                             |               |               | 95. 1920 Juli 29         |
|                      | 95           |                             |               |               | 96. 1920 Juli 29         |
|                      | 96           |                             |               |               | 97. 1920 Juli 29         |
|                      | 97           |                             |               |               | 98. 1920 Juli 29         |
|                      | 98           |                             |               |               | 99. 1920 Juli 29         |
|                      | 99           |                             |               |               | 100. 1920 Juli 29        |





Zeitliche Daten der Hauptkriege in den einzelnen Staaten.

| Ortsname      | Name              | Der einzelnen Staaten |                    |  | Datum der Hauptkriege   |  |
|---------------|-------------------|-----------------------|--------------------|--|---|--|
|               |                   | Hauptkriege (1870—90) | Hauptkriege (1870) | Hauptkriege (1890)   |   |  |
| (Nord) Mittel | 42. Unter-Donauen | 76,7                  | 6                  | 4  | 1. 1848 Juli 26./77<br>2. 1860 Juni 4<br>3. 1874 Juli 20.<br>4. 1887 Juli 19<br>5. 1890 Juli 26./79 |  |
|               | 48. Unter-Donauen | 74,0                  | 5                  | 0  | 1. 1860 Juni 4<br>2. 1869 Juli 19<br>3. 1879 Juli 19<br>4. 1887 Juli 19<br>5. 1890 Juli 26          |  |
|               |                   |                       |                    |  | 6. 1890 Juli 26   |  |
|               | 46. Unter-Donauen | 12,0                  | 1                  | 0  | 1. 1869 Juli 19   |  |
|               | 46. Westbalkan    | 12,0                  | 1                  | 0  | 1. 1869 Juli 19   |  |
|               | Flussland         | 1. Donau              | 12,0               | 0  | 0   | 1. 1869 Juli 19<br>2. 1879 Juli 19<br>3. 1887 Juli 19<br>4. 1890 Juli 26 |
|               |                   | 2. Donau              | 12,0               | 1  | 0   | 1. 1869 Juli 19  |
|               |                   | 3. Donau              | 12,0               | 0  | 0   | 1. 1869 Juli 19<br>2. 1879 Juli 19<br>3. 1887 Juli 19<br>4. 1890 Juli 26 |
|               |                   | 4. Donau              | 12,0               | 0  | 0   | 1. 1869 Juli 19<br>2. 1879 Juli 19<br>3. 1887 Juli 19<br>4. 1890 Juli 26 |
|               |                   |                       |                    |  |   | 5. 1890 Juli 26  |
| 5. Donau      |                   | 12,0                  | 0                  | 0  | 1. 1869 Juli 19<br>2. 1879 Juli 19<br>3. 1887 Juli 19<br>4. 1890 Juli 26                            |  |
| 6. Donau      |                   | 12,0                  | 0                  | 0  | 1. 1869 Juli 19<br>2. 1879 Juli 19<br>3. 1887 Juli 19<br>4. 1890 Juli 26                            |  |
| 7. Donau      |                   | 12,0                  | 0                  | 0  | 1. 1869 Juli 19<br>2. 1879 Juli 19<br>3. 1887 Juli 19<br>4. 1890 Juli 26                            |  |
| 8. Donau      |                   | 12,0                  | 0                  | 0  | 1. 1869 Juli 19<br>2. 1879 Juli 19<br>3. 1887 Juli 19<br>4. 1890 Juli 26                            |  |
| 9. Donau      |                   | 12,0                  | 0                  | 0  | 1. 1869 Juli 19<br>2. 1879 Juli 19<br>3. 1887 Juli 19<br>4. 1890 Juli 26                            |  |
| 10. Donau     | 12,0              | 0                     | 0                  | 1. 1869 Juli 19<br>2. 1879 Juli 19<br>3. 1887 Juli 19<br>4. 1890 Juli 26 |   |  |
| Süd           | 1. Donau          | 12,0                  | 0                  | 0  | 1. 1869 Juli 19<br>2. 1879 Juli 19<br>3. 1887 Juli 19<br>4. 1890 Juli 26                            |  |
|               | 2. Donau          | 12,0                  | 0                  | 0  | 1. 1869 Juli 19<br>2. 1879 Juli 19<br>3. 1887 Juli 19<br>4. 1890 Juli 26                            |  |
|               | 3. Donau          | 12,0                  | 0                  | 0  | 1. 1869 Juli 19<br>2. 1879 Juli 19<br>3. 1887 Juli 19<br>4. 1890 Juli 26                            |  |
|               | 4. Donau          | 12,0                  | 0                  | 0  | 1. 1869 Juli 19<br>2. 1879 Juli 19<br>3. 1887 Juli 19<br>4. 1890 Juli 26                            |  |
|               | 5. Donau          | 12,0                  | 0                  | 0  | 1. 1869 Juli 19<br>2. 1879 Juli 19<br>3. 1887 Juli 19<br>4. 1890 Juli 26                            |  |
|               | 6. Donau          | 12,0                  | 0                  | 0  | 1. 1869 Juli 19<br>2. 1879 Juli 19<br>3. 1887 Juli 19<br>4. 1890 Juli 26                            |  |
|               | 7. Donau          | 12,0                  | 0                  | 0  | 1. 1869 Juli 19<br>2. 1879 Juli 19<br>3. 1887 Juli 19<br>4. 1890 Juli 26                            |  |
|               | 8. Donau          | 12,0                  | 0                  | 0  | 1. 1869 Juli 19<br>2. 1879 Juli 19<br>3. 1887 Juli 19<br>4. 1890 Juli 26                            |  |
|               | 9. Donau          | 12,0                  | 0                  | 0  | 1. 1869 Juli 19<br>2. 1879 Juli 19<br>3. 1887 Juli 19<br>4. 1890 Juli 26                            |  |
|               | 10. Donau         | 12,0                  | 0                  | 0  | 1. 1869 Juli 19<br>2. 1879 Juli 19<br>3. 1887 Juli 19<br>4. 1890 Juli 26                            |  |

Zweig Teil II. Fortgesetzte Fläche, Zahl der Hauptjahre und Haupttage.

| Bezirk        | Fläche | Hauptjahre |      |      | Zahl der Haupttage |
|---------------|--------|------------|------|------|--------------------|
|               |        | 1871-72    | 1873 | 1874 |                    |
| 1. Stuttgart  | 100,0  | 100,0      | 1    | 1    | 1. 1871 Juli 20.   |
|               |        |            |      |      | 2. 1872 Aug. 14.   |
|               |        |            |      |      | 3. 1873 Juli 7.    |
|               |        |            |      |      | 4. 1874 Juni 10.   |
|               |        |            |      |      | 5. 1875 Aug. 11.   |
|               |        |            |      |      | 6. 1876 Juli 10.   |
|               |        |            |      |      | 7. 1877 Juli 20.   |
|               |        |            |      |      | 8. 1878 Aug. 14.   |
|               |        |            |      |      | 9. 1879 Juli 10.   |
|               |        |            |      |      | 10. 1880 Juli 10.  |
|               |        |            |      |      | 11. 1881 Juli 10.  |
|               |        |            |      |      | 12. 1882 Juli 10.  |
| 2. Heilbronn  | 100,0  | 100,0      | 1    | 1    | 1. 1871 Juli 4.    |
|               |        |            |      |      | 2. 1872 Juli 10.   |
|               |        |            |      |      | 3. 1873 Juli 10.   |
|               |        |            |      |      | 4. 1874 Juli 10.   |
|               |        |            |      |      | 5. 1875 Juli 10.   |
|               |        |            |      |      | 6. 1876 Juli 10.   |
|               |        |            |      |      | 7. 1877 Juli 10.   |
|               |        |            |      |      | 8. 1878 Juli 10.   |
|               |        |            |      |      | 9. 1879 Juli 10.   |
|               |        |            |      |      | 10. 1880 Juli 10.  |
|               |        |            |      |      | 11. 1881 Juli 10.  |
|               |        |            |      |      | 12. 1882 Juli 10.  |
| 3. Tübingen   | 100,0  | 100,0      | 1    | 1    | 1. 1871 Juli 10.   |
|               |        |            |      |      | 2. 1872 Juli 10.   |
|               |        |            |      |      | 3. 1873 Juli 10.   |
|               |        |            |      |      | 4. 1874 Juli 10.   |
|               |        |            |      |      | 5. 1875 Juli 10.   |
|               |        |            |      |      | 6. 1876 Juli 10.   |
|               |        |            |      |      | 7. 1877 Juli 10.   |
|               |        |            |      |      | 8. 1878 Juli 10.   |
|               |        |            |      |      | 9. 1879 Juli 10.   |
|               |        |            |      |      | 10. 1880 Juli 10.  |
|               |        |            |      |      | 11. 1881 Juli 10.  |
|               |        |            |      |      | 12. 1882 Juli 10.  |
| 4. Ulm        | 100,0  | 100,0      | 1    | 1    | 1. 1871 Juli 10.   |
|               |        |            |      |      | 2. 1872 Juli 10.   |
|               |        |            |      |      | 3. 1873 Juli 10.   |
|               |        |            |      |      | 4. 1874 Juli 10.   |
|               |        |            |      |      | 5. 1875 Juli 10.   |
|               |        |            |      |      | 6. 1876 Juli 10.   |
|               |        |            |      |      | 7. 1877 Juli 10.   |
|               |        |            |      |      | 8. 1878 Juli 10.   |
|               |        |            |      |      | 9. 1879 Juli 10.   |
|               |        |            |      |      | 10. 1880 Juli 10.  |
|               |        |            |      |      | 11. 1881 Juli 10.  |
|               |        |            |      |      | 12. 1882 Juli 10.  |
| 5. Esslingen  | 100,0  | 100,0      | 1    | 1    | 1. 1871 Juli 10.   |
|               |        |            |      |      | 2. 1872 Juli 10.   |
|               |        |            |      |      | 3. 1873 Juli 10.   |
|               |        |            |      |      | 4. 1874 Juli 10.   |
|               |        |            |      |      | 5. 1875 Juli 10.   |
|               |        |            |      |      | 6. 1876 Juli 10.   |
|               |        |            |      |      | 7. 1877 Juli 10.   |
|               |        |            |      |      | 8. 1878 Juli 10.   |
|               |        |            |      |      | 9. 1879 Juli 10.   |
|               |        |            |      |      | 10. 1880 Juli 10.  |
|               |        |            |      |      | 11. 1881 Juli 10.  |
|               |        |            |      |      | 12. 1882 Juli 10.  |
| 6. Reutlingen | 100,0  | 100,0      | 1    | 1    | 1. 1871 Juli 10.   |
|               |        |            |      |      | 2. 1872 Juli 10.   |
|               |        |            |      |      | 3. 1873 Juli 10.   |
|               |        |            |      |      | 4. 1874 Juli 10.   |
|               |        |            |      |      | 5. 1875 Juli 10.   |
|               |        |            |      |      | 6. 1876 Juli 10.   |
|               |        |            |      |      | 7. 1877 Juli 10.   |
|               |        |            |      |      | 8. 1878 Juli 10.   |
|               |        |            |      |      | 9. 1879 Juli 10.   |
|               |        |            |      |      | 10. 1880 Juli 10.  |
|               |        |            |      |      | 11. 1881 Juli 10.  |
|               |        |            |      |      | 12. 1882 Juli 10.  |
| 7. Göttingen  | 100,0  | 100,0      | 1    | 1    | 1. 1871 Juli 10.   |
|               |        |            |      |      | 2. 1872 Juli 10.   |
|               |        |            |      |      | 3. 1873 Juli 10.   |
|               |        |            |      |      | 4. 1874 Juli 10.   |
|               |        |            |      |      | 5. 1875 Juli 10.   |
|               |        |            |      |      | 6. 1876 Juli 10.   |
|               |        |            |      |      | 7. 1877 Juli 10.   |
|               |        |            |      |      | 8. 1878 Juli 10.   |
|               |        |            |      |      | 9. 1879 Juli 10.   |
|               |        |            |      |      | 10. 1880 Juli 10.  |
|               |        |            |      |      | 11. 1881 Juli 10.  |
|               |        |            |      |      | 12. 1882 Juli 10.  |
| 8. Weimar     | 100,0  | 100,0      | 1    | 1    | 1. 1871 Juli 10.   |
|               |        |            |      |      | 2. 1872 Juli 10.   |
|               |        |            |      |      | 3. 1873 Juli 10.   |
|               |        |            |      |      | 4. 1874 Juli 10.   |
|               |        |            |      |      | 5. 1875 Juli 10.   |
|               |        |            |      |      | 6. 1876 Juli 10.   |
|               |        |            |      |      | 7. 1877 Juli 10.   |
|               |        |            |      |      | 8. 1878 Juli 10.   |
|               |        |            |      |      | 9. 1879 Juli 10.   |
|               |        |            |      |      | 10. 1880 Juli 10.  |
|               |        |            |      |      | 11. 1881 Juli 10.  |
|               |        |            |      |      | 12. 1882 Juli 10.  |
| 9. Regensburg | 100,0  | 100,0      | 1    | 1    | 1. 1871 Juli 10.   |
|               |        |            |      |      | 2. 1872 Juli 10.   |
|               |        |            |      |      | 3. 1873 Juli 10.   |
|               |        |            |      |      | 4. 1874 Juli 10.   |
|               |        |            |      |      | 5. 1875 Juli 10.   |
|               |        |            |      |      | 6. 1876 Juli 10.   |
|               |        |            |      |      | 7. 1877 Juli 10.   |
|               |        |            |      |      | 8. 1878 Juli 10.   |
|               |        |            |      |      | 9. 1879 Juli 10.   |
|               |        |            |      |      | 10. 1880 Juli 10.  |
|               |        |            |      |      | 11. 1881 Juli 10.  |
|               |        |            |      |      | 12. 1882 Juli 10.  |

Verzeichnis der Hauptstädte in den einzelnen Gemeinden.

| Ortsname               | Name           | Die verschiedenen Standorte des |                         |                         | Datum der Hauptstadt  |
|------------------------|----------------|---------------------------------|-------------------------|-------------------------|---|
|                        |                | Hauptstadt<br>1875<br>bis 1911  | Haupt-<br>stadt<br>1911 | Haupt-<br>stadt<br>1911 |   |
| Landkreis<br>Helmstedt | 01. Hauptstadt | (Helmstedt)                     |                         |                         | 1. 1875 Juli 18.<br>2. 1875 Aug 17<br>3. 1875 Juli 22.<br>188. 1875 Juni 7<br>189. 1875 Juni 22.  |
|                        | 02. Helmstedt  | 1877                            | 2                       | 0                       | 1. 1875 Sept. 7<br>2. 1875 Juli 12<br>3. 1877 Juli 14.<br>4. 1878 Juli 19.<br>5. 1878 Juli 1<br>6. 1878 Juli 27<br>7. 1878 Juli 29<br>8. 1878 Aug 27<br>9. 1878 Juni 15.<br>10. 1878 Juni 27  |
|                        | 03. Helmstedt  | 1874                            | 1                       | 0                       | 1. 1878 Aug 17<br>2. 1878 Juni 26.  |
|                        | 04. Helmstedt  | 1877                            | 0                       | 0                       | 1. 1878 Juli 7<br>2. 1878 Aug 14.<br>3. 1878 Juni 26.<br>4. 1878 Juli 26.<br>5. 1878 Juni 4<br>6. 1878 Juni 26<br>7. 1878 Juni 4.<br>8. 1878 Juli 4<br>9. 1878 Juni 26<br>10. 1878 Juli 26<br>11. 1878 Aug 14.<br>12. 1878 Juli 4       |
|                        | 05. Helmstedt  | 1877                            | 4                       | 4                       | 1. 1878 Sept. 7.<br>2. 1878 Juli 1<br>3. 1878 Juli 27<br>4. 1878 Juli 26.<br>5. 1878 Aug 11<br>6. 1878 Aug 24<br>7. 1878 Sept. 7.<br>8. 1878 Juni 19.<br>9. 1878 Juni 26.<br>10. 1878 Juli 22.<br>11. 1878 Juni 26.<br>12. 1878 Aug 18. |
|                        | 06. Helmstedt  | 1877                            | 4                       | 4                       | 1. 1878 Juni 26<br>2. 1878 Juli 26<br>3. 1878 Aug 11<br>4. 1878 Aug 14<br>5. 1878 Juni 26<br>6. 1878 Juni 26.<br>7. 1878 Aug 11<br>8. 1878 Aug 24<br>9. 1878 Juni 19.<br>10. 1878 Juni 26.<br>11. 1878 Juli 22.<br>12. 1878 Juni 26.    |
|                        | 07. Helmstedt  | 1877                            | 7                       | 7                       | 1. 1878 Aug 24<br>2. 1878 Sept. 7.<br>3. 1878 Juni 19.<br>4. 1878 Juni 26.<br>5. 1878 Juli 22.<br>6. 1878 Juni 26.<br>7. 1878 Aug 18.   |
|                        | 08. Helmstedt  | 1877                            | 7                       | 7                       | 1. 1878 Sept. 7.<br>2. 1878 Juni 26.<br>3. 1878 Juni 26.<br>4. 1878 Juli 26.<br>5. 1878 Juni 26.<br>6. 1878 Juli 26.<br>7. 1878 Aug 18.   |
|                        | 09. Helmstedt  | 1877                            | 7                       | 7                       | 1. 1878 Sept. 7.<br>2. 1878 Juni 26.<br>3. 1878 Juni 26.<br>4. 1878 Juli 26.<br>5. 1878 Juni 26.<br>6. 1878 Juli 26.<br>7. 1878 Aug 18.   |
|                        | 10. Helmstedt  | 1877                            | 7                       | 7                       | 1. 1878 Sept. 7.<br>2. 1878 Juni 26.<br>3. 1878 Juni 26.<br>4. 1878 Juli 26.<br>5. 1878 Juni 26.<br>6. 1878 Juli 26.<br>7. 1878 Aug 18.   |
|                        | 11. Helmstedt  | 1877                            | 7                       | 7                       | 1. 1878 Juni 26<br>2. 1878 Juni 26<br>3. 1878 Juni 26<br>4. 1878 Juni 26<br>5. 1878 Juni 26<br>6. 1878 Juni 26<br>7. 1878 Juni 26   |
|                        | 12. Helmstedt  | 1877                            | 1                       | 0                       | 1. 1878 Aug 18.   |

(Fortf. Tab. 2) Verkaufte Fläche, Zahl der Hauptjahren und Hauptjähre.

| Ortsname         | Name         | Der einzelnen Grundstücke      |                  |                  | Datum für Hauptjähre |
|------------------|--------------|--------------------------------|------------------|------------------|----------------------|
|                  |              | Verkaufter Fläche 1890-1910 in | Hauptjahren Zahl | Hauptjähre Zahl  |                      |
| Bödingen         | 1. Ackerflur | 1047                           | 3                | 4                | 1. 1850 Juli 04      |
|                  |              |                                |                  |                  | 2. 1850 Aug. 20      |
|                  |              |                                |                  |                  | 3. 1850 Juli 18      |
|                  | 2. Ackerflur | —                              | —                | —                | 4. 1850 Juli 05      |
|                  |              |                                |                  |                  | 5. 1850 Juli 04      |
|                  |              |                                |                  |                  | 6. 1850 Juli 05      |
|                  | 3. Ackerflur | 1044                           | 3                | 3                | 7. 1870 Juni 12      |
|                  |              |                                |                  |                  | 8. 1870 Juni 12      |
|                  |              |                                |                  |                  | 9. 1870 Juni 12      |
|                  | 4. Ackerflur | 1042                           | 3                | 3                | 10. 1870 Aug. 10     |
|                  |              |                                |                  |                  | 11. 1870 Juli 14     |
|                  |              |                                |                  |                  | 12. 1870 Juli 09     |
| 13. 1870 Juli 09 |              |                                |                  |                  |                      |
| 14. 1870 Juli 10 |              |                                |                  |                  |                      |
| 15. 1870 Aug. 12 |              |                                |                  |                  |                      |
| 5. Weid.         | 1040         | 4                              | 5                | 16. 1870 Juli 16 |                      |
|                  |              |                                |                  | 17. 1870 Aug. 12 |                      |
|                  |              |                                |                  | 18. 1870 Juli 08 |                      |
|                  |              |                                |                  | 19. 1870 Juli 08 |                      |
|                  |              |                                |                  | 20. 1870 Juli 12 |                      |
| 6. Weid.         | 1041         | 4                              | 5                | 21. 1870 Aug. 20 |                      |
|                  |              |                                |                  | 22. 1870 Juli 6  |                      |
| 7. Weid.         | 1040         | 5                              | 5                | 23. 1870 Juli 16 |                      |
|                  |              |                                |                  | 24. 1870 Aug. 7  |                      |
|                  |              |                                |                  | 25. 1870 Juli 08 |                      |
|                  |              |                                |                  | 26. 1870 Juli 08 |                      |
| 8. Weid.         | 1041         | 3                              | 5                | 27. 1870 Juli 05 |                      |
|                  |              |                                |                  | 28. 1870 Juli 05 |                      |
|                  |              |                                |                  | 29. 1870 Juli 05 |                      |
|                  |              |                                |                  | 30. 1870 Juli 05 |                      |
|                  |              |                                |                  | 31. 1870 Juli 05 |                      |
| 9. Weid.         | 1041         | 3                              | 4                | 32. 1870 Juli 14 |                      |
|                  |              |                                |                  | 33. 1870 Aug. 8  |                      |
|                  |              |                                |                  | 34. 1870 Juli 18 |                      |
|                  |              |                                |                  | 35. 1870 Aug. 27 |                      |
| 10. Weid.        | 1040         | 3                              | 5                | 36. 1870 Juli 7  |                      |
|                  |              |                                |                  | 37. 1870 Juli 14 |                      |
|                  |              |                                |                  | 38. 1870 Juli 7  |                      |
|                  |              |                                |                  | 39. 1870 Juli 14 |                      |
|                  |              |                                |                  | 40. 1870 Juli 14 |                      |

Verzeichniss der Regimenter in den sächsischen Grenadiere.

| Division    | Name                   | In sächsischen Grenadiere |                         |                         | Datum der Regimenter   |
|-------------|------------------------|---------------------------|-------------------------|-------------------------|--|
|             |                        | Regimenter<br>1828<br>No. | Regim.<br>1830<br>(No.) | Regim.<br>1847<br>(No.) |  |
| I. Division | 1. Grenadier-Regiment  | (Jahre vorher keine)      |                         |                         | 1. 1810 Juli 10.<br>2. 1810 Aug. 11.<br>3. 1810 Juli 12.<br>4. 1810 Aug. 9.<br>5. 1810 Juli 10.<br>6. 1810 Juli 11.<br>7. 1810 Aug. 11.<br>8. 1810 Juni 12.<br>9. 1810 Juli 12.  |
|             | 2. Regiment            | 1792                      | 1                       | 1                       | 1. 1810 Aug. 11.<br>2. 1810 Juli 12.<br>3. 1810 Juli 12.<br>4. 1810 Juli 12.<br>5. 1810 Juli 12.<br>6. 1810 Juli 12.<br>7. 1810 Juli 12.<br>8. 1810 Juli 12.<br>9. 1810 Juli 12. |
|             | 3. Grenadier-Regiment  | 1792                      | 1                       | 1                       | 1. 1810 Juli 12.<br>2. 1810 Juli 12.<br>3. 1810 Juli 12.<br>4. 1810 Juli 12.<br>5. 1810 Juli 12.<br>6. 1810 Juli 12.<br>7. 1810 Juli 12.<br>8. 1810 Juli 12.<br>9. 1810 Juli 12. |
|             | 4. Grenadier-Regiment  | 1792                      | 1                       | 1                       | 1. 1810 Aug. 11.<br>2. 1810 Juni 12.<br>3. 1810 Juni 12.<br>4. 1810 Juli 12.<br>5. 1810 Juli 12.<br>6. 1810 Juli 12.<br>7. 1810 Juli 12.<br>8. 1810 Juli 12.<br>9. 1810 Juli 12. |
|             | 5. Grenadier-Regiment  | 1792                      | 1                       | 1                       | 1. 1810 Aug. 11.<br>2. 1810 Juni 12.<br>3. 1810 Juni 12.<br>4. 1810 Juli 12.<br>5. 1810 Juli 12.<br>6. 1810 Juli 12.<br>7. 1810 Juli 12.<br>8. 1810 Juli 12.<br>9. 1810 Juli 12. |
|             | 6. Grenadier-Regiment  | 1792                      | 1                       | 1                       | 1. 1810 Aug. 11.<br>2. 1810 Juni 12.<br>3. 1810 Juni 12.<br>4. 1810 Juli 12.<br>5. 1810 Juli 12.<br>6. 1810 Juli 12.<br>7. 1810 Juli 12.<br>8. 1810 Juli 12.<br>9. 1810 Juli 12. |
|             | 7. Grenadier-Regiment  | 1792                      | 1                       | 1                       | 1. 1810 Aug. 11.<br>2. 1810 Juni 12.<br>3. 1810 Juni 12.<br>4. 1810 Juli 12.<br>5. 1810 Juli 12.<br>6. 1810 Juli 12.<br>7. 1810 Juli 12.<br>8. 1810 Juli 12.<br>9. 1810 Juli 12. |
|             | 8. Grenadier-Regiment  | 1792                      | 1                       | 1                       | 1. 1810 Aug. 11.<br>2. 1810 Juni 12.<br>3. 1810 Juni 12.<br>4. 1810 Juli 12.<br>5. 1810 Juli 12.<br>6. 1810 Juli 12.<br>7. 1810 Juli 12.<br>8. 1810 Juli 12.<br>9. 1810 Juli 12. |
|             | 9. Grenadier-Regiment  | 1792                      | 1                       | 1                       | 1. 1810 Aug. 11.<br>2. 1810 Juni 12.<br>3. 1810 Juni 12.<br>4. 1810 Juli 12.<br>5. 1810 Juli 12.<br>6. 1810 Juli 12.<br>7. 1810 Juli 12.<br>8. 1810 Juli 12.<br>9. 1810 Juli 12. |
|             | 10. Grenadier-Regiment | 1792                      | 1                       | 1                       | 1. 1810 Aug. 11.<br>2. 1810 Juni 12.<br>3. 1810 Juni 12.<br>4. 1810 Juli 12.<br>5. 1810 Juli 12.<br>6. 1810 Juli 12.<br>7. 1810 Juli 12.<br>8. 1810 Juli 12.<br>9. 1810 Juli 12. |
|             | 11. Grenadier-Regiment | 1792                      | 1                       | 1                       | 1. 1810 Aug. 11.<br>2. 1810 Juni 12.<br>3. 1810 Juni 12.<br>4. 1810 Juli 12.<br>5. 1810 Juli 12.<br>6. 1810 Juli 12.<br>7. 1810 Juli 12.<br>8. 1810 Juli 12.<br>9. 1810 Juli 12. |
|             | 12. Grenadier-Regiment | 1792                      | 1                       | 1                       | 1. 1810 Aug. 11.<br>2. 1810 Juni 12.<br>3. 1810 Juni 12.<br>4. 1810 Juli 12.<br>5. 1810 Juli 12.<br>6. 1810 Juli 12.<br>7. 1810 Juli 12.<br>8. 1810 Juli 12.<br>9. 1810 Juli 12. |
|             | 13. Grenadier-Regiment | 1792                      | 1                       | 1                       | 1. 1810 Aug. 11.<br>2. 1810 Juni 12.<br>3. 1810 Juni 12.<br>4. 1810 Juli 12.<br>5. 1810 Juli 12.<br>6. 1810 Juli 12.<br>7. 1810 Juli 12.<br>8. 1810 Juli 12.<br>9. 1810 Juli 12. |
|             | 14. Grenadier-Regiment | 1792                      | 1                       | 1                       | 1. 1810 Aug. 11.<br>2. 1810 Juni 12.<br>3. 1810 Juni 12.<br>4. 1810 Juli 12.<br>5. 1810 Juli 12.<br>6. 1810 Juli 12.<br>7. 1810 Juli 12.<br>8. 1810 Juli 12.<br>9. 1810 Juli 12. |
|             | 15. Grenadier-Regiment | 1792                      | 1                       | 1                       | 1. 1810 Aug. 11.<br>2. 1810 Juni 12.<br>3. 1810 Juni 12.<br>4. 1810 Juli 12.<br>5. 1810 Juli 12.<br>6. 1810 Juli 12.<br>7. 1810 Juli 12.<br>8. 1810 Juli 12.<br>9. 1810 Juli 12. |



(Bld) Tab 22 Verbaute Fläche, Zahl der Hauptgebäude und Hauptstraßen

| Ortsteil            | Zonen               | Verbaute Fläche in Quadratmetern |      |      | Zahl der Hauptgebäude | Zahl der Hauptstraßen |
|---------------------|---------------------|----------------------------------|------|------|-----------------------|-----------------------|
|                     |                     | 1925                             | 1930 | 1935 |                       |                       |
| Eckart              | 10. Gärten          | 1000                             | 1000 | 1000 | 1                     | 1                     |
|                     | 11. Grünfläche      | 1000                             | 1000 | 1000 | 1                     | 1                     |
|                     | 12. Wohngebiet      | 1000                             | 1000 | 1000 | 1                     | 1                     |
|                     | 13. Industrie       | 1000                             | 1000 | 1000 | 1                     | 1                     |
|                     | 14. Industriegebiet | 1000                             | 1000 | 1000 | 1                     | 1                     |
|                     | 15. Industriegebiet | 1000                             | 1000 | 1000 | 1                     | 1                     |
|                     | 16. Industriegebiet | 1000                             | 1000 | 1000 | 1                     | 1                     |
|                     | 17. Industriegebiet | 1000                             | 1000 | 1000 | 1                     | 1                     |
|                     | 18. Industriegebiet | 1000                             | 1000 | 1000 | 1                     | 1                     |
|                     | 19. Industriegebiet | 1000                             | 1000 | 1000 | 1                     | 1                     |
|                     | 20. Industriegebiet | 1000                             | 1000 | 1000 | 1                     | 1                     |
|                     | 21. Industriegebiet | 1000                             | 1000 | 1000 | 1                     | 1                     |
|                     | 22. Industriegebiet | 1000                             | 1000 | 1000 | 1                     | 1                     |
|                     | 23. Industriegebiet | 1000                             | 1000 | 1000 | 1                     | 1                     |
|                     | 24. Industriegebiet | 1000                             | 1000 | 1000 | 1                     | 1                     |
|                     | 25. Industriegebiet | 1000                             | 1000 | 1000 | 1                     | 1                     |
|                     | 26. Industriegebiet | 1000                             | 1000 | 1000 | 1                     | 1                     |
|                     | 27. Industriegebiet | 1000                             | 1000 | 1000 | 1                     | 1                     |
|                     | 28. Industriegebiet | 1000                             | 1000 | 1000 | 1                     | 1                     |
|                     | 29. Industriegebiet | 1000                             | 1000 | 1000 | 1                     | 1                     |
| 30. Industriegebiet | 1000                | 1000                             | 1000 | 1    | 1                     |                       |

Verzeichniss der Hauptstädte in den rheinischen Provinzen.

| Provinz           | Name              | Verwaltung         |             |                    | Datum der Hauptstadt |
|-------------------|-------------------|--------------------|-------------|--------------------|----------------------|
|                   |                   | Verwaltungsbereich | Hauptstadt  | Hauptstadt         |                      |
| [Rheinl. Provinz] | 1. Düsseldorf     | [Rheinl. Provinz]  | Düsseldorf  | 1818               | 1. 1818. Juli 18.    |
|                   | 2. Aachen         | [Rheinl. Provinz]  | Aachen      | 1818               | 2. 1818. Aug. 17.    |
|                   | 3. Bonn           | [Rheinl. Provinz]  | Bonn        | 1818               | 3. 1818. Juli 25.    |
|                   | 4. Koblenz        | [Rheinl. Provinz]  | Koblenz     | 1818               | 4. 1818. Juli 2.     |
|                   | 5. Trier          | [Rheinl. Provinz]  | Trier       | 1818               | 5. 1818. Juli 24.    |
|                   | 6. Saarbrücken    | [Rheinl. Provinz]  | Saarbrücken | 1818               | 6. 1818. Juli 9.     |
|                   | 7. Metz           | [Rheinl. Provinz]  | Metz        | 1818               | 7. 1818. Juni 24.    |
|                   | 8. Straßburg      | [Rheinl. Provinz]  | Straßburg   | 1818               | 8. 1818. Juli 20.    |
|                   | 9. Luxemburg      | [Rheinl. Provinz]  | Luxemburg   | 1818               | 9. 1818. Juli 24.    |
|                   | 10. Köln          | [Rheinl. Provinz]  | Köln        | 1818               | 10. 1818. Aug. 2.    |
|                   | 11. Bonn          | [Rheinl. Provinz]  | Bonn        | 1818               | 11. 1818. Aug. 17.   |
|                   | 12. Aachen        | [Rheinl. Provinz]  | Aachen      | 1818               | 12. 1818. Juli 25.   |
|                   | 13. Koblenz       | [Rheinl. Provinz]  | Koblenz     | 1818               | 13. 1818. Juli 2.    |
|                   | 14. Trier         | [Rheinl. Provinz]  | Trier       | 1818               | 14. 1818. Juli 24.   |
|                   | 15. Saarbrücken   | [Rheinl. Provinz]  | Saarbrücken | 1818               | 15. 1818. Juli 9.    |
|                   | 16. Metz          | [Rheinl. Provinz]  | Metz        | 1818               | 16. 1818. Juni 24.   |
|                   | 17. Straßburg     | [Rheinl. Provinz]  | Straßburg   | 1818               | 17. 1818. Juli 20.   |
|                   | 18. Luxemburg     | [Rheinl. Provinz]  | Luxemburg   | 1818               | 18. 1818. Juli 24.   |
|                   | 19. Köln          | [Rheinl. Provinz]  | Köln        | 1818               | 19. 1818. Aug. 2.    |
|                   | 20. Bonn          | [Rheinl. Provinz]  | Bonn        | 1818               | 20. 1818. Aug. 17.   |
| 21. Aachen        | [Rheinl. Provinz] | Aachen             | 1818        | 21. 1818. Juli 25. |                      |
| 22. Koblenz       | [Rheinl. Provinz] | Koblenz            | 1818        | 22. 1818. Juli 2.  |                      |
| 23. Trier         | [Rheinl. Provinz] | Trier              | 1818        | 23. 1818. Juli 24. |                      |
| 24. Saarbrücken   | [Rheinl. Provinz] | Saarbrücken        | 1818        | 24. 1818. Juli 9.  |                      |
| 25. Metz          | [Rheinl. Provinz] | Metz               | 1818        | 25. 1818. Juni 24. |                      |
| 26. Straßburg     | [Rheinl. Provinz] | Straßburg          | 1818        | 26. 1818. Juli 20. |                      |
| 27. Luxemburg     | [Rheinl. Provinz] | Luxemburg          | 1818        | 27. 1818. Juli 24. |                      |
| 28. Köln          | [Rheinl. Provinz] | Köln               | 1818        | 28. 1818. Aug. 2.  |                      |
| 29. Bonn          | [Rheinl. Provinz] | Bonn               | 1818        | 29. 1818. Aug. 17. |                      |
| 30. Aachen        | [Rheinl. Provinz] | Aachen             | 1818        | 30. 1818. Juli 25. |                      |

(Bund) Tab. 11

## Verkaufte Aktien, Zahl der Kapitaljahren und Kapitalfälle.

| Gemeinde           | Name                | Kapitaljahren                       |                              |                              | Zahl der Kapitalfälle |
|--------------------|---------------------|-------------------------------------|------------------------------|------------------------------|-----------------------|
|                    |                     | Verkaufte Aktien<br>1890-1917<br>in | Kapital-<br>jahren<br>(Jahr) | Kapital-<br>jahren<br>(Jahr) |                       |
| (Wald)<br>Mödingen | 2. Holzverkaufsges. | 1,000,0                             | 1                            | 1                            | 1. 1897 Juli 26.      |
|                    |                     |                                     |                              |                              | 2. 1899 Juli 26.      |
|                    |                     |                                     |                              |                              | 3. 1900 Aug. 22.      |
|                    |                     |                                     |                              |                              | 4. 1900 Aug. 24.      |
|                    |                     |                                     |                              |                              | 5. 1900 Aug. 22.      |
|                    |                     |                                     |                              |                              | 6. 1900 Juni 19.      |
| Schillingen        | 1. Schmelz          | 100,0                               | 1                            | 1                            | 1. 1907 Juni 7.       |
|                    |                     |                                     |                              |                              | 2. 1908 Aug. 8.       |
|                    |                     |                                     |                              |                              | 3. 1909 Mai 16.       |
|                    | 2. Kupferbau        | 100,0                               | 4                            | 4                            | 1. 1900 Juni 22.      |
|                    |                     |                                     |                              |                              | 2. 1900 Juni 26.      |
|                    |                     |                                     |                              |                              | 3. 1900 Juli 28.      |
|                    | 3. Kupferbau        | 100,0                               | 1                            | 1                            | 1. 1900 Aug. 22.      |
|                    |                     |                                     |                              |                              | 2. 1900 Juli 19.      |
|                    |                     |                                     |                              |                              | 3. 1900 Juni 14.      |
|                    | 4. Eisenwerk        | 1,000,0                             | 1                            | 1                            | 1. 1900 Aug. 22.      |
|                    |                     |                                     |                              |                              | 2. 1900 Aug. 22.      |
|                    |                     |                                     |                              |                              | 3. 1900 Aug. 8.       |
|                    |                     |                                     |                              |                              | 4. 1900 Juli 9.       |
|                    |                     |                                     |                              |                              | 5. 1900 Juli 22.      |
|                    |                     |                                     |                              |                              | 6. 1900 Juli 26.      |
|                    |                     |                                     |                              |                              | 7. 1900 Juli 26.      |
|                    |                     |                                     |                              |                              | 8. 1900 Juli 26.      |
|                    |                     |                                     |                              |                              | 9. 1900 Juli 26.      |
|                    |                     |                                     |                              |                              | 10. 1900 Juli 26.     |
|                    |                     |                                     |                              |                              | 11. 1900 Juli 26.     |
|                    | 5. Eisenwerk        | 100,0                               | 1                            | 1                            | 1. 1900 Juli 26.      |
|                    |                     |                                     |                              |                              | 2. 1900 Juni 22.      |
|                    | 6. Kupferbau        | 100,0                               | 1                            | 1                            | 1. 1900 Juni 7.       |
|                    |                     |                                     |                              |                              | 2. 1900 Juli 26.      |
| 7. Eisenwerk       | 100,0               | 4                                   | 4                            | 1. 1900 Juni 7.              |                       |
|                    |                     |                                     |                              | 2. 1900 Juli 26.             |                       |
|                    |                     |                                     |                              | 3. 1900 Juli 26.             |                       |
|                    |                     |                                     |                              | 4. 1900 Juli 26.             |                       |
| 8. Eisenwerk       | 1,000,0             | 1                                   | 1                            | 1. 1900 Aug. 22.             |                       |
|                    |                     |                                     |                              | 2. 1900 Juli 9.              |                       |
|                    |                     |                                     |                              | 3. 1900 Juli 26.             |                       |
|                    |                     |                                     |                              | 4. 1900 Juli 26.             |                       |
|                    |                     |                                     |                              | 5. 1900 Juli 26.             |                       |
|                    |                     |                                     |                              | 6. 1900 Aug. 22.             |                       |
|                    |                     |                                     |                              | 7. 1900 Juli 26.             |                       |
|                    |                     |                                     |                              | 8. 1900 Juli 26.             |                       |
|                    |                     |                                     |                              | 9. 1900 Juli 26.             |                       |
|                    |                     |                                     |                              | 10. 1900 Juli 26.            |                       |
|                    |                     |                                     |                              | 11. 1900 Juli 26.            |                       |
| 9. Eisenwerk       | 100,0               | 1                                   | 1                            | 1. 1900 Juni 22.             |                       |
|                    |                     |                                     |                              | 2. 1900 Juli 26.             |                       |
| 10. Kupferbau      | 100,0               | 4                                   | 4                            | 1. 1900 Juni 7.              |                       |
|                    |                     |                                     |                              | 2. 1900 Aug. 8.              |                       |

Verzeichniss der Kapellen in dem plebanischen Bezirke.

| Ortswahl    | Der plebanische Bezirke   |                                    |                  |                 | Datum der Kapelle |
|-------------|---------------------------|------------------------------------|------------------|-----------------|-------------------|
|             | Name                      | Veränderung<br>Folio,<br>Blattzahl | Kapell-<br>Jahre | Kapell-<br>Lage |                   |
| St. Marien  | 1. St. Marien . . . . .   | (siehe vorige Seite)               |                  |                 | 1. 1828 Juni 8    |
|             | 2. St. Marien . . . . .   | 100,1                              | 0                | 0               | 2. 1828 Juni 20   |
|             | 3. St. Marien . . . . .   | 100,2                              | 0                | 0               | 3. 1828 Juni 7    |
|             | 4. St. Marien . . . . .   | 100,3                              | 0                | 0               | 4. 1828 Juni 15   |
|             | 5. St. Marien . . . . .   | 100,4                              | 0                | 0               | 5. 1828 Juni 22   |
|             | 6. St. Marien . . . . .   | 100,5                              | 0                | 0               | 6. 1828 Juni 29   |
|             | 7. St. Marien . . . . .   | 100,6                              | 0                | 0               | 7. 1828 Juli 6    |
|             | 8. St. Marien . . . . .   | 100,7                              | 0                | 0               | 8. 1828 Juli 13   |
|             | 9. St. Marien . . . . .   | 100,8                              | 0                | 0               | 9. 1828 Juli 20   |
|             | 10. St. Marien . . . . .  | 100,9                              | 0                | 0               | 10. 1828 Juli 27  |
|             | 11. St. Marien . . . . .  | 101,0                              | 0                | 0               | 11. 1828 Aug 3    |
|             | 12. St. Marien . . . . .  | 101,1                              | 0                | 0               | 12. 1828 Aug 10   |
|             | 13. St. Marien . . . . .  | 101,2                              | 0                | 0               | 13. 1828 Aug 17   |
|             | 14. St. Marien . . . . .  | 101,3                              | 0                | 0               | 14. 1828 Aug 24   |
|             | 15. St. Marien . . . . .  | 101,4                              | 0                | 0               | 15. 1828 Aug 31   |
|             | 16. St. Marien . . . . .  | 101,5                              | 0                | 0               | 16. 1828 Sept 7   |
|             | 17. St. Marien . . . . .  | 101,6                              | 0                | 0               | 17. 1828 Sept 14  |
|             | 18. St. Marien . . . . .  | 101,7                              | 0                | 0               | 18. 1828 Sept 21  |
|             | 19. St. Marien . . . . .  | 101,8                              | 0                | 0               | 19. 1828 Sept 28  |
|             | 20. St. Marien . . . . .  | 101,9                              | 0                | 0               | 20. 1828 Okt 5    |
| St. Michael | 1. St. Michael . . . . .  | 102,0                              | 0                | 0               | 1. 1829 Juni 12   |
|             | 2. St. Michael . . . . .  | 102,1                              | 0                | 0               | 2. 1829 Juni 19   |
|             | 3. St. Michael . . . . .  | 102,2                              | 0                | 0               | 3. 1829 Juni 26   |
|             | 4. St. Michael . . . . .  | 102,3                              | 0                | 0               | 4. 1829 Juli 3    |
|             | 5. St. Michael . . . . .  | 102,4                              | 0                | 0               | 5. 1829 Juli 10   |
|             | 6. St. Michael . . . . .  | 102,5                              | 0                | 0               | 6. 1829 Juli 17   |
|             | 7. St. Michael . . . . .  | 102,6                              | 0                | 0               | 7. 1829 Juli 24   |
|             | 8. St. Michael . . . . .  | 102,7                              | 0                | 0               | 8. 1829 Juli 31   |
|             | 9. St. Michael . . . . .  | 102,8                              | 0                | 0               | 9. 1829 Aug 7     |
|             | 10. St. Michael . . . . . | 102,9                              | 0                | 0               | 10. 1829 Aug 14   |
| St. Anna    | 1. St. Anna . . . . .     | 103,0                              | 0                | 0               | 1. 1830 Juni 19   |
|             | 2. St. Anna . . . . .     | 103,1                              | 0                | 0               | 2. 1830 Juni 26   |
|             | 3. St. Anna . . . . .     | 103,2                              | 0                | 0               | 3. 1830 Juli 3    |
|             | 4. St. Anna . . . . .     | 103,3                              | 0                | 0               | 4. 1830 Juli 10   |
|             | 5. St. Anna . . . . .     | 103,4                              | 0                | 0               | 5. 1830 Juli 17   |
|             | 6. St. Anna . . . . .     | 103,5                              | 0                | 0               | 6. 1830 Juli 24   |
|             | 7. St. Anna . . . . .     | 103,6                              | 0                | 0               | 7. 1830 Juli 31   |
|             | 8. St. Anna . . . . .     | 103,7                              | 0                | 0               | 8. 1830 Aug 7     |
|             | 9. St. Anna . . . . .     | 103,8                              | 0                | 0               | 9. 1830 Aug 14    |
|             | 10. St. Anna . . . . .    | 103,9                              | 0                | 0               | 10. 1830 Aug 21   |
| St. Barbara | 1. St. Barbara . . . . .  | 104,0                              | 0                | 0               | 1. 1831 Juni 26   |
|             | 2. St. Barbara . . . . .  | 104,1                              | 0                | 0               | 2. 1831 Juli 3    |
|             | 3. St. Barbara . . . . .  | 104,2                              | 0                | 0               | 3. 1831 Juli 10   |
|             | 4. St. Barbara . . . . .  | 104,3                              | 0                | 0               | 4. 1831 Juli 17   |
|             | 5. St. Barbara . . . . .  | 104,4                              | 0                | 0               | 5. 1831 Juli 24   |
|             | 6. St. Barbara . . . . .  | 104,5                              | 0                | 0               | 6. 1831 Juli 31   |
|             | 7. St. Barbara . . . . .  | 104,6                              | 0                | 0               | 7. 1831 Aug 7     |
|             | 8. St. Barbara . . . . .  | 104,7                              | 0                | 0               | 8. 1831 Aug 14    |
|             | 9. St. Barbara . . . . .  | 104,8                              | 0                | 0               | 9. 1831 Aug 21    |
|             | 10. St. Barbara . . . . . | 104,9                              | 0                | 0               | 10. 1831 Aug 28   |

(Fortf. Tab. II) Verträge über die Zahl der Hauptaktien und Kapitalanteile

| Gesellschaft | Name              | Zahl der Aktien oder Anteile |              |                 | Datum der Kapitalteile   |
|--------------|-------------------|------------------------------|--------------|-----------------|--|
|              |                   | Verträge 1870-79             | Haupt-Aktien | Kapital-anteile |  |
| Eisenbahnen  | 1) Baden          | 1870                         | 4            | 4               | 1. 1870 Juli 8.<br>2. 1870 Juli 8.<br>3. 1870 Aug. 3.<br>4. 1870 Juli 25.<br>5. 1870 Juni 27.    |
|              | 2) Hohenzollern   | 1870                         | 4            | 4               | 1. 1870 Juli 14.<br>2. 1870 Aug. 18.<br>3. 1870 Juli 14.<br>4. 1870 Juli 14.<br>5. 1870 Juli 28. |
|              | 3) Tecklenburg    | 1870                         | 4            | 4               | 1. 1870 Aug. 18.<br>2. 1870 Juli 28.<br>3. 1870 Juli 28.<br>4. 1870 Juli 28.<br>5. 1870 Juli 28. |
|              | 4) Württemberg    | 1871                         | 1            | 1               | 1. 1871 Aug. 4.<br>2. 1871 Aug. 8.<br>3. 1871 Juli 28.<br>4. 1871 Juli 28.<br>5. 1871 Aug. 18.   |
|              | 5) Rhein-Elzabahn | 1871                         | 1            | 1               | 1. 1871 Aug. 18.<br>2. 1871 Juli 7.<br>3. 1871 Juli 28.<br>4. 1871 Juli 28.<br>5. 1871 Juli 28.  |
|              | 6) Nordbahn       | 1871                         | 1            | 1               | 1. 1871 Aug. 4.<br>2. 1871 Juli 7.<br>3. 1871 Juli 28.<br>4. 1871 Juli 28.<br>5. 1871 Juli 28.   |
|              | 7) Ulmer-Neuburg  | 1871                         | 1            | 1               | 1. 1871 Juli 28.<br>2. 1871 Aug. 18.<br>3. 1871 Aug. 18.<br>4. 1871 Juli 28.<br>5. 1871 Juli 28. |
|              | 8) Württemberg    | 1871                         | 1            | 1               | 1. 1871 Juli 28.<br>2. 1871 Juli 28.<br>3. 1871 Juli 28.<br>4. 1871 Juli 28.<br>5. 1871 Juli 28. |
|              | 9) Württemberg    | 1871                         | 1            | 1               | 1. 1871 Aug. 18.<br>2. 1871 Aug. 4.<br>3. 1871 Juli 28.  |
|              | 10) Württemberg   | 1871                         | 1            | 1               | 1. 1871 Juli 28.<br>2. 1871 Juli 28.<br>3. 1871 Juli 28.<br>4. 1871 Juli 28.<br>5. 1871 Juli 28. |
|              | 11) Württemberg   | 1871                         | 1            | 1               | 1. 1871 Juli 28.<br>2. 1871 Juli 28.<br>3. 1871 Juli 28.<br>4. 1871 Juli 28.<br>5. 1871 Juli 28. |
|              | 12) Württemberg   | 1871                         | 1            | 1               | 1. 1871 Juli 28.<br>2. 1871 Juli 28.<br>3. 1871 Juli 28.<br>4. 1871 Juli 28.<br>5. 1871 Juli 28. |
|              | 13) Württemberg   | 1871                         | 1            | 1               | 1. 1871 Juli 28.<br>2. 1871 Juli 28.<br>3. 1871 Juli 28.<br>4. 1871 Juli 28.<br>5. 1871 Juli 28. |
|              | 14) Württemberg   | 1871                         | 1            | 1               | 1. 1871 Juli 28.<br>2. 1871 Juli 28.<br>3. 1871 Juli 28.<br>4. 1871 Juli 28.<br>5. 1871 Juli 28. |
|              | 15) Württemberg   | 1871                         | 1            | 1               | 1. 1871 Juli 28.<br>2. 1871 Juli 28.<br>3. 1871 Juli 28.<br>4. 1871 Juli 28.<br>5. 1871 Juli 28. |
|              | 16) Württemberg   | 1871                         | 1            | 1               | 1. 1871 Juli 28.<br>2. 1871 Juli 28.<br>3. 1871 Juli 28.<br>4. 1871 Juli 28.<br>5. 1871 Juli 28. |
|              | 17) Württemberg   | 1871                         | 1            | 1               | 1. 1871 Juli 28.<br>2. 1871 Juli 28.<br>3. 1871 Juli 28.<br>4. 1871 Juli 28.<br>5. 1871 Juli 28. |
|              | 18) Württemberg   | 1871                         | 1            | 1               | 1. 1871 Juli 28.<br>2. 1871 Juli 28.<br>3. 1871 Juli 28.<br>4. 1871 Juli 28.<br>5. 1871 Juli 28. |
|              | 19) Württemberg   | 1871                         | 1            | 1               | 1. 1871 Juli 28.<br>2. 1871 Juli 28.<br>3. 1871 Juli 28.<br>4. 1871 Juli 28.<br>5. 1871 Juli 28. |
|              | Eisenbahnen       | 1) Altkönigsbahn             | 1871         | 1               | 1  |
| 2) Auenberg  |                   | 1871                         | 4            | 4               | 1. 1871 Aug. 18.<br>2. 1871 Juli 7.<br>3. 1871 Juli 28.<br>4. 1871 Juli 28.                      |
| 3) Bismarck  |                   | 1871                         | 1            | 1               | 1. 1871 Aug. 18.<br>2. 1871 Juli 28.<br>3. 1871 Juli 28.<br>4. 1871 Juli 28.<br>5. 1871 Juli 28. |
| 4) Bismarck  |                   | 1871                         | 4            | 4               | 1. 1871 Aug. 18.<br>2. 1871 Juli 28.<br>3. 1871 Juli 28.<br>4. 1871 Juli 28.<br>5. 1871 Juli 28. |



(Fortf. Tab. 11)

Verkaufte Fläche, Feld der Hauptgaben auf Hauptkette.

| Gütername  | Name     | Jahre                      |                     |                     | Datum der Hauptgabe                                  |
|------------|----------|----------------------------|---------------------|---------------------|--|
|            |          | Verkaufte Fläche (1897/98) | Hauptgabe (1897/98) | Hauptgabe (1898/99) |  |
| Hauptkette | 1. Hain  | 124,7                      | 5                   | 5                   | 1. 1891 Juli 10<br>2. 1891 Juli 1<br>3. 1891 Juli 20 |
|            | 2. Hain  | 124,7                      | 5                   | 5                   | 1. 1891 Juli 10<br>2. 1891 Juli 1<br>3. 1891 Juli 20 |
|            | 3. Hain  | 124,7                      | 5                   | 5                   | 1. 1891 Juli 10<br>2. 1891 Juli 1<br>3. 1891 Juli 20 |
|            | 4. Hain  | 124,7                      | 5                   | 5                   | 1. 1891 Juli 10<br>2. 1891 Juli 1<br>3. 1891 Juli 20 |
|            | 5. Hain  | 124,7                      | 5                   | 5                   | 1. 1891 Juli 10<br>2. 1891 Juli 1<br>3. 1891 Juli 20 |
|            | 6. Hain  | 124,7                      | 5                   | 5                   | 1. 1891 Juli 10<br>2. 1891 Juli 1<br>3. 1891 Juli 20 |
|            | 7. Hain  | 124,7                      | 5                   | 5                   | 1. 1891 Juli 10<br>2. 1891 Juli 1<br>3. 1891 Juli 20 |
|            | 8. Hain  | 124,7                      | 5                   | 5                   | 1. 1891 Juli 10<br>2. 1891 Juli 1<br>3. 1891 Juli 20 |
|            | 9. Hain  | 124,7                      | 5                   | 5                   | 1. 1891 Juli 10<br>2. 1891 Juli 1<br>3. 1891 Juli 20 |
|            | 10. Hain | 124,7                      | 5                   | 5                   | 1. 1891 Juli 10<br>2. 1891 Juli 1<br>3. 1891 Juli 20 |
|            | 11. Hain | 124,7                      | 5                   | 5                   | 1. 1891 Juli 10<br>2. 1891 Juli 1<br>3. 1891 Juli 20 |
|            | 12. Hain | 124,7                      | 5                   | 5                   | 1. 1891 Juli 10<br>2. 1891 Juli 1<br>3. 1891 Juli 20 |
|            | 13. Hain | 124,7                      | 5                   | 5                   | 1. 1891 Juli 10<br>2. 1891 Juli 1<br>3. 1891 Juli 20 |
|            | 14. Hain | 124,7                      | 5                   | 5                   | 1. 1891 Juli 10<br>2. 1891 Juli 1<br>3. 1891 Juli 20 |
|            | 15. Hain | 124,7                      | 5                   | 5                   | 1. 1891 Juli 10<br>2. 1891 Juli 1<br>3. 1891 Juli 20 |
|            | 16. Hain | 124,7                      | 5                   | 5                   | 1. 1891 Juli 10<br>2. 1891 Juli 1<br>3. 1891 Juli 20 |
|            | 17. Hain | 124,7                      | 5                   | 5                   | 1. 1891 Juli 10<br>2. 1891 Juli 1<br>3. 1891 Juli 20 |
|            | 18. Hain | 124,7                      | 5                   | 5                   | 1. 1891 Juli 10<br>2. 1891 Juli 1<br>3. 1891 Juli 20 |
|            | 19. Hain | 124,7                      | 5                   | 5                   | 1. 1891 Juli 10<br>2. 1891 Juli 1<br>3. 1891 Juli 20 |
|            | 20. Hain | 124,7                      | 5                   | 5                   | 1. 1891 Juli 10<br>2. 1891 Juli 1<br>3. 1891 Juli 20 |

Verzeichniss der Kapelle in den einzelnen Gemeinden.

| Gemeinde   | Name        | Kapelljahr |      |      | Ort der Kapelle  |
|------------|-------------|------------|------|------|--|
|            |             | 1894       | 1895 | 1896 |  |
| Altenhagen | 1. Kapelle  | 1894       | 1895 | 1896 | 1. 1894 Juli 11.<br>2. 1894 Juni 14.<br>3. 1895 Juni 15. |
|            | 2. Kapelle  | 1894       | 1895 | 1896 | 1. 1894 Juli 11.<br>2. 1895 Juli 15.<br>3. 1895 Juli 15. |
|            | 3. Kapelle  | 1894       | 1895 | 1896 | 1. 1894 Juli 11.<br>2. 1895 Juli 15.<br>3. 1895 Juli 15. |
| Birkholz   | 1. Kapelle  | 1894       | 1895 | 1896 | 1. 1894 Juli 11.<br>2. 1895 Juli 15.<br>3. 1895 Juli 15. |
|            | 2. Kapelle  | 1894       | 1895 | 1896 | 1. 1894 Juli 11.<br>2. 1895 Juli 15.<br>3. 1895 Juli 15. |
|            | 3. Kapelle  | 1894       | 1895 | 1896 | 1. 1894 Juli 11.<br>2. 1895 Juli 15.<br>3. 1895 Juli 15. |
|            | 4. Kapelle  | 1894       | 1895 | 1896 | 1. 1894 Juli 11.<br>2. 1895 Juli 15.<br>3. 1895 Juli 15. |
|            | 5. Kapelle  | 1894       | 1895 | 1896 | 1. 1894 Juli 11.<br>2. 1895 Juli 15.<br>3. 1895 Juli 15. |
|            | 6. Kapelle  | 1894       | 1895 | 1896 | 1. 1894 Juli 11.<br>2. 1895 Juli 15.<br>3. 1895 Juli 15. |
|            | 7. Kapelle  | 1894       | 1895 | 1896 | 1. 1894 Juli 11.<br>2. 1895 Juli 15.<br>3. 1895 Juli 15. |
|            | 8. Kapelle  | 1894       | 1895 | 1896 | 1. 1894 Juli 11.<br>2. 1895 Juli 15.<br>3. 1895 Juli 15. |
|            | 9. Kapelle  | 1894       | 1895 | 1896 | 1. 1894 Juli 11.<br>2. 1895 Juli 15.<br>3. 1895 Juli 15. |
|            | 10. Kapelle | 1894       | 1895 | 1896 | 1. 1894 Juli 11.<br>2. 1895 Juli 15.<br>3. 1895 Juli 15. |
|            | 11. Kapelle | 1894       | 1895 | 1896 | 1. 1894 Juli 11.<br>2. 1895 Juli 15.<br>3. 1895 Juli 15. |
|            | 12. Kapelle | 1894       | 1895 | 1896 | 1. 1894 Juli 11.<br>2. 1895 Juli 15.<br>3. 1895 Juli 15. |
| Birkholz   | 13. Kapelle | 1894       | 1895 | 1896 | 1. 1894 Juli 11.<br>2. 1895 Juli 15.<br>3. 1895 Juli 15. |
|            | 14. Kapelle | 1894       | 1895 | 1896 | 1. 1894 Juli 11.<br>2. 1895 Juli 15.<br>3. 1895 Juli 15. |
|            | 15. Kapelle | 1894       | 1895 | 1896 | 1. 1894 Juli 11.<br>2. 1895 Juli 15.<br>3. 1895 Juli 15. |
|            | 16. Kapelle | 1894       | 1895 | 1896 | 1. 1894 Juli 11.<br>2. 1895 Juli 15.<br>3. 1895 Juli 15. |
|            | 17. Kapelle | 1894       | 1895 | 1896 | 1. 1894 Juli 11.<br>2. 1895 Juli 15.<br>3. 1895 Juli 15. |
|            | 18. Kapelle | 1894       | 1895 | 1896 | 1. 1894 Juli 11.<br>2. 1895 Juli 15.<br>3. 1895 Juli 15. |
|            | 19. Kapelle | 1894       | 1895 | 1896 | 1. 1894 Juli 11.<br>2. 1895 Juli 15.<br>3. 1895 Juli 15. |
|            | 20. Kapelle | 1894       | 1895 | 1896 | 1. 1894 Juli 11.<br>2. 1895 Juli 15.<br>3. 1895 Juli 15. |
|            | 21. Kapelle | 1894       | 1895 | 1896 | 1. 1894 Juli 11.<br>2. 1895 Juli 15.<br>3. 1895 Juli 15. |
|            | 22. Kapelle | 1894       | 1895 | 1896 | 1. 1894 Juli 11.<br>2. 1895 Juli 15.<br>3. 1895 Juli 15. |
|            | 23. Kapelle | 1894       | 1895 | 1896 | 1. 1894 Juli 11.<br>2. 1895 Juli 15.<br>3. 1895 Juli 15. |



(Fortf. Tab. 1)

Verlegte Fläche, Zahl der Kapitalj. und Kap./1000.

| Kategorie             | Name           | Verlegte Fläche |         |         | Zahl der Kapitalj.  | Kap./1000 |
|-----------------------|----------------|-----------------|---------|---------|---|-----------|
|                       |                | 1900-01         | 1901-02 | 1902-03 |   |           |
| Zur Zeit<br>Kapitalj. | 1. Holzwerke   | 121,2           | 4       | 4       | 1 1900 Aug 14<br>2 1901 Mai 10<br>3 1902 Mai 15<br>4 1903 Aug. 7  |           |
|                       | 2. Holzwerkst. | —               | —       | —       | —   |           |
|                       | 3. Holzgeräth. | 107,2           | 4       | 4       | 1 1900 Aug 10<br>2 1901 Aug 4<br>3 1902 Mai 10<br>4 1903 Jan 9  |           |
|                       | 4. Holzhandl.  | —               | —       | —       | —   |           |
|                       | 5. Holzhandl.  | —               | —       | —       | —   |           |
|                       | 6. Holzhandl.  | —               | —       | —       | —   |           |
|                       | 7. Holzhandl.  | —               | —       | —       | —   |           |
|                       | 8. Holzhandl.  | —               | —       | —       | —   |           |
|                       | 9. Holzhandl.  | —               | —       | —       | —   |           |
|                       | 10. Holzhandl. | —               | —       | —       | —   |           |
| Kapitalj.             | 1. Holzwerke   | 121,2           | 0       | 0       | 1 1900 Jan 7<br>2 1901 Jan 10<br>3 1902 Mai 11<br>4 1903 Jan 9<br>5 1904 Jan 11<br>6 1905 Jan 11<br>7 1906 Jan 11<br>8 1907 Jan 11<br>9 1908 Jan 11<br>10 1909 Jan 11<br>11 1910 Jan 11<br>12 1911 Jan 11<br>13 1912 Jan 11<br>14 1913 Jan 11<br>15 1914 Jan 11<br>16 1915 Jan 11<br>17 1916 Jan 11<br>18 1917 Jan 11<br>19 1918 Jan 11<br>20 1919 Jan 11 |           |
|                       | 2. Holzwerkst. | —               | —       | —       | —   |           |
|                       | 3. Holzgeräth. | 107,2           | 0       | 0       | 1 1900 Jan 7<br>2 1901 Jan 10<br>3 1902 Mai 11<br>4 1903 Jan 9<br>5 1904 Jan 11<br>6 1905 Jan 11<br>7 1906 Jan 11<br>8 1907 Jan 11<br>9 1908 Jan 11<br>10 1909 Jan 11<br>11 1910 Jan 11<br>12 1911 Jan 11<br>13 1912 Jan 11<br>14 1913 Jan 11<br>15 1914 Jan 11<br>16 1915 Jan 11<br>17 1916 Jan 11<br>18 1917 Jan 11<br>19 1918 Jan 11<br>20 1919 Jan 11 |           |
|                       | 4. Holzhandl.  | —               | —       | —       | —   |           |
|                       | 5. Holzhandl.  | —               | —       | —       | —   |           |
|                       | 6. Holzhandl.  | —               | —       | —       | —   |           |
|                       | 7. Holzhandl.  | —               | —       | —       | —   |           |
|                       | 8. Holzhandl.  | —               | —       | —       | —   |           |
|                       | 9. Holzhandl.  | —               | —       | —       | —   |           |
|                       | 10. Holzhandl. | —               | —       | —       | —   |           |
|                       | 11. Holzhandl. | —               | —       | —       | —   |           |
|                       | 12. Holzhandl. | —               | —       | —       | —   |           |
|                       | 13. Holzhandl. | —               | —       | —       | —   |           |
|                       | 14. Holzhandl. | —               | —       | —       | —   |           |
|                       | 15. Holzhandl. | —               | —       | —       | —   |           |
|                       | 16. Holzhandl. | —               | —       | —       | —   |           |
|                       | 17. Holzhandl. | —               | —       | —       | —   |           |
|                       | 18. Holzhandl. | —               | —       | —       | —   |           |
|                       | 19. Holzhandl. | —               | —       | —       | —   |           |
|                       | 20. Holzhandl. | —               | —       | —       | —   |           |



| Stammort                | Name       | Zahl abgesetzter Summenstellen |                 |                 | Datum der Kapitaltitel  |
|-------------------------|------------|--------------------------------|-----------------|-----------------|---|
|                         |            | Hauptjahre 1600-11             | Hauptjahre 1612 | Hauptjahre 1613 |   |
| St. Marien<br>Lampstadt | St. Marien | 1610                           | 1               | 1               | 1. 1600 Juli 11<br>2. 1607 Juli 09.<br>3. 1611 Juni 09.   |
|                         | St. Marien | 1610                           | 4               | 4               | 1. 1600 Mai 09<br>2. 1601 Juni 07<br>3. 1606 Juli 0.<br>4. 1603 Juni 4.   |
|                         | St. Marien | 1610                           | 7               | 7               | 1. 1600 Juni 1.<br>2. 1600 Juli 09.<br>3. 1600 Juli 04<br>4. 1601 April 09.<br>5. 1600 Juli 1.<br>6. 1601 Juli 1.<br>7. 1601 Juli 1.  |
|                         | St. Marien | 1610                           | 9               | 9               | 1. 1600 Juli 09.<br>2. 1600 Juli 9.   |
|                         | St. Marien | ---                            | ---             | ---             | ---   |
|                         | St. Marien | 1610                           | 2               | 2               | 1. 1601 Juni 07<br>2. 1600 Juli 1.  |
|                         | St. Marien | 1610                           | 4               | 4               | 1. 1601 Juli 04.<br>2. 1600 Juni 9.<br>3. 1600 Juli 04.<br>4. 1600 Juli 1.  |
|                         | St. Marien | 1610                           | 6               | 6               | 1. 1600 Juni 09.<br>2. 1600 Juli 09.<br>3. 1600 Juli 09.<br>4. 1600 Juli 09.<br>5. 1600 Juli 09.<br>6. 1600 Juli 09.                  |
|                         | St. Marien | 1610                           | 7               | 7               | 1. 1600 Juli 04.<br>2. 1607 Juni 09<br>3. 1600 Juli 09.<br>4. 1601 Aug 07<br>5. 1600 Juni 1.<br>6. 1600 Juni 09.<br>7. 1600 Juli 09.  |
|                         | St. Marien | ---                            | ---             | ---             | ---   |
|                         | St. Marien | 1610                           | 1               | 1               | 1. 1600 Aug 09  |
|                         | St. Marien | 1610                           | 1               | 1               | 1. 1600 Aug 09  |
|                         | St. Marien | 1610                           | 6               | 7               | 1. 1600 Juni 1.<br>2. 1600 Aug 09.<br>3. 1600 Juli 09.<br>4. 1600 Juli 09.<br>5. 1600 Juli 09.<br>6. 1600 Juli 09.<br>7. 1600 Juni 07 |
|                         | St. Marien | 1610                           | 4               | 4               | 1. 1600 Aug 09<br>2. 1600 Juli 1.<br>3. 1600 Juli 09.<br>4. 1600 Juni 09.   |

Verzeich Daten der Hauptfährten in den obersten Gewässern.

| Ortsname   | Der obersten Gewässern |                                   |                           |                           | Daten der Hauptfährten                                   |
|------------|------------------------|-----------------------------------|---------------------------|---------------------------|--|
|            | Name                   | Verzeichnis<br>Fluss<br>1899—1925 | Haupt-<br>fährten<br>1899 | Haupt-<br>fährten<br>1925 |  |
| Landschaft | 1. Aalbach             | 1899                              | 0                         | 0                         | 1. 1899 Juli 25.<br>2. 1899 Juli 25.                     |
|            | 2. Aalbach 2)          | 1899                              | 0                         | 0                         | 1. 1899 Juli 25.<br>2. 1899 Juli 25.<br>3. 1899 Juli 25. |
|            | 3. Aalbach 3)          | 1899                              | 0                         | 0                         | 1. 1899 Juli 25.<br>2. 1899 Juli 25.                     |
|            | 4. Aalbach 4)          | 1899                              | 0                         | 0                         | 1. 1899 Juli 25.<br>2. 1899 Juli 25.                     |
|            | 5. Aalbach 5)          | 1899                              | 0                         | 0                         | 1. 1899 Juli 25.<br>2. 1899 Juli 25.                     |
|            | 6. Aalbach 6)          | 1899                              | 0                         | 0                         | 1. 1899 Juli 25.<br>2. 1899 Juli 25.                     |
|            | 7. Aalbach 7)          | 1899                              | 0                         | 0                         | 1. 1899 Juli 25.<br>2. 1899 Juli 25.                     |
|            | 8. Aalbach 8)          | 1899                              | 0                         | 0                         | 1. 1899 Juli 25.<br>2. 1899 Juli 25.                     |
|            | 9. Aalbach 9)          | 1899                              | 0                         | 0                         | 1. 1899 Juli 25.<br>2. 1899 Juli 25.                     |
|            | 10. Aalbach 10)        | 1899                              | 0                         | 0                         | 1. 1899 Juli 25.<br>2. 1899 Juli 25.                     |
|            | 11. Aalbach 11)        | 1899                              | 0                         | 0                         | 1. 1899 Juli 25.<br>2. 1899 Juli 25.                     |
|            | 12. Aalbach 12)        | 1899                              | 0                         | 0                         | 1. 1899 Juli 25.<br>2. 1899 Juli 25.                     |
|            | 13. Aalbach 13)        | 1899                              | 0                         | 0                         | 1. 1899 Juli 25.<br>2. 1899 Juli 25.                     |
|            | 14. Aalbach 14)        | 1899                              | 0                         | 0                         | 1. 1899 Juli 25.<br>2. 1899 Juli 25.                     |
|            | 15. Aalbach 15)        | 1899                              | 0                         | 0                         | 1. 1899 Juli 25.<br>2. 1899 Juli 25.                     |
|            | 16. Aalbach 16)        | 1899                              | 0                         | 0                         | 1. 1899 Juli 25.<br>2. 1899 Juli 25.                     |
|            | 17. Aalbach 17)        | 1899                              | 0                         | 0                         | 1. 1899 Juli 25.<br>2. 1899 Juli 25.                     |
|            | 18. Aalbach 18)        | 1899                              | 0                         | 0                         | 1. 1899 Juli 25.<br>2. 1899 Juli 25.                     |
|            | 19. Aalbach 19)        | 1899                              | 0                         | 0                         | 1. 1899 Juli 25.<br>2. 1899 Juli 25.                     |
|            | 20. Aalbach 20)        | 1899                              | 0                         | 0                         | 1. 1899 Juli 25.<br>2. 1899 Juli 25.                     |

\*) Unter Wasser.

Tabelle 56: Verteilung Plätze, Zahl der Hauptklima- und Hauptklima-

| Observat.              | Name              | Anzahl Plätze         |         |         | Jahre<br>des<br>Hauptklima  |   |
|------------------------|-------------------|-----------------------|---------|---------|---|---|
|                        |                   | 1901-19               | 1920-39 | 1940-59 |   |   |
| Südliche<br>Landschaft | 1) Wien           | (siehe<br>Tabelle 55) | 1       | 1       | 1. 1901 Aug. 5.<br>2. 1904 Juli 25.   |   |
|                        | 2) Spitzbergen    | 151                   | 1       | 1       | 3. 1901 Juli 15.<br>4. 1907 Juli 6.   |   |
|                        | 3) Theresienstadt | 1750                  | 1       | 1       | 5. 1909 Juli 23.<br>6. 1911 Aug. 3.   |   |
|                        | 4) Wien           | 1914                  | 0       | 0       | 7. 1911 Juli 27.<br>8. 1914 Juli 2.   |   |
|                        | 5) Wien           | 1914                  | 0       | 0       | 9. 1914 Juli 19.<br>10. 1914 Juli 26.<br>11. 1917 Juli 5.<br>12. 1917 Juli 12.<br>13. 1917 Juli 19.<br>14. 1917 Juli 26.  |   |
|                        | 6) Wien           | 1914                  | 1       | 1       | 1. 1917 Juli 5.<br>2. 1917 Juli 12.   |   |
|                        | Nördliche         | 1) Wien               | 1914    | 0       | 0   | 3. 1917 Aug. 19.<br>4. 1917 Juli 6.<br>5. 1917 Aug. 11.<br>6. 1917 Juli 26.<br>7. 1917 Juli 15.<br>8. 1917 Aug. 22.<br>9. 1917 Juli 29.<br>10. 1917 Juli 5.<br>11. 1917 Juli 12.<br>12. 1917 Juli 19.<br>13. 1917 Juli 26.<br>14. 1917 Aug. 2.  |
|                        |                   | 2) Wien               | 1914    | 7       | 0   | 1. 1917 Aug. 11.<br>2. 1917 Aug. 18.<br>3. 1917 Juli 26.<br>4. 1917 Juli 29.<br>5. 1917 Juli 5.<br>6. 1917 Aug. 12.<br>7. 1917 Aug. 19.<br>8. 1917 Aug. 26.<br>9. 1917 Juli 29.<br>10. 1917 Juli 5.<br>11. 1917 Juli 12.<br>12. 1917 Juli 19.<br>13. 1917 Juli 26.<br>14. 1917 Juli 29. |
|                        |                   | 3) Wien               | 1914    | 0       | 0   | 1. 1917 Aug. 11.<br>2. 1917 Aug. 18.<br>3. 1917 Juli 26.<br>4. 1917 Juli 29.<br>5. 1917 Juli 5.<br>6. 1917 Aug. 12.<br>7. 1917 Aug. 19.<br>8. 1917 Aug. 26.<br>9. 1917 Juli 29.<br>10. 1917 Juli 5.<br>11. 1917 Juli 12.<br>12. 1917 Juli 19.<br>13. 1917 Juli 26.<br>14. 1917 Juli 29. |
|                        |                   | 4) Wien               | 1914    | 0       | 0   | 1. 1917 Aug. 11.<br>2. 1917 Aug. 18.<br>3. 1917 Juli 26.<br>4. 1917 Juli 29.<br>5. 1917 Juli 5.<br>6. 1917 Aug. 12.<br>7. 1917 Aug. 19.<br>8. 1917 Aug. 26.<br>9. 1917 Juli 29.<br>10. 1917 Juli 5.<br>11. 1917 Juli 12.<br>12. 1917 Juli 19.<br>13. 1917 Juli 26.<br>14. 1917 Juli 29. |
|                        |                   | 5) Wien               | 1914    | 0       | 0   | 1. 1917 Aug. 11.<br>2. 1917 Aug. 18.<br>3. 1917 Juli 26.<br>4. 1917 Juli 29.<br>5. 1917 Juli 5.<br>6. 1917 Aug. 12.<br>7. 1917 Aug. 19.<br>8. 1917 Aug. 26.<br>9. 1917 Juli 29.<br>10. 1917 Juli 5.<br>11. 1917 Juli 12.<br>12. 1917 Juli 19.<br>13. 1917 Juli 26.<br>14. 1917 Juli 29. |
|                        |                   | 6) Wien               | 1914    | 0       | 0   | 1. 1917 Aug. 11.<br>2. 1917 Aug. 18.<br>3. 1917 Juli 26.<br>4. 1917 Juli 29.<br>5. 1917 Juli 5.<br>6. 1917 Aug. 12.<br>7. 1917 Aug. 19.<br>8. 1917 Aug. 26.<br>9. 1917 Juli 29.<br>10. 1917 Juli 5.<br>11. 1917 Juli 12.<br>12. 1917 Juli 19.<br>13. 1917 Juli 26.<br>14. 1917 Juli 29. |
|                        |                   | 7) Wien               | 1914    | 1       | 1   | 1. 1917 Aug. 11.<br>2. 1917 Aug. 18.<br>3. 1917 Juli 26.<br>4. 1917 Juli 29.<br>5. 1917 Juli 5.<br>6. 1917 Aug. 12.<br>7. 1917 Aug. 19.<br>8. 1917 Aug. 26.<br>9. 1917 Juli 29.<br>10. 1917 Juli 5.<br>11. 1917 Juli 12.<br>12. 1917 Juli 19.<br>13. 1917 Juli 26.<br>14. 1917 Juli 29. |
|                        |                   | 8) Wien               | 1914    | 1       | 0   | 1. 1917 Aug. 11.<br>2. 1917 Aug. 18.<br>3. 1917 Juli 26.<br>4. 1917 Juli 29.<br>5. 1917 Juli 5.<br>6. 1917 Aug. 12.<br>7. 1917 Aug. 19.<br>8. 1917 Aug. 26.<br>9. 1917 Juli 29.<br>10. 1917 Juli 5.<br>11. 1917 Juli 12.<br>12. 1917 Juli 19.<br>13. 1917 Juli 26.<br>14. 1917 Juli 29. |
| 9) Wien                |                   | 1914                  | 0       | 0       | 1. 1917 Aug. 11.<br>2. 1917 Aug. 18.<br>3. 1917 Juli 26.<br>4. 1917 Juli 29.<br>5. 1917 Juli 5.<br>6. 1917 Aug. 12.<br>7. 1917 Aug. 19.<br>8. 1917 Aug. 26.<br>9. 1917 Juli 29.<br>10. 1917 Juli 5.<br>11. 1917 Juli 12.<br>12. 1917 Juli 19.<br>13. 1917 Juli 26.<br>14. 1917 Juli 29. |   |
| 10) Wien               |                   | 1914                  | 0       | 0       | 1. 1917 Aug. 11.<br>2. 1917 Aug. 18.<br>3. 1917 Juli 26.<br>4. 1917 Juli 29.<br>5. 1917 Juli 5.<br>6. 1917 Aug. 12.<br>7. 1917 Aug. 19.<br>8. 1917 Aug. 26.<br>9. 1917 Juli 29.<br>10. 1917 Juli 5.<br>11. 1917 Juli 12.<br>12. 1917 Juli 19.<br>13. 1917 Juli 26.<br>14. 1917 Juli 29. |   |
| 11) Wien               |                   | 1914                  | 1       | 1       | 1. 1917 Aug. 11.<br>2. 1917 Aug. 18.<br>3. 1917 Juli 26.<br>4. 1917 Juli 29.<br>5. 1917 Juli 5.<br>6. 1917 Aug. 12.<br>7. 1917 Aug. 19.<br>8. 1917 Aug. 26.<br>9. 1917 Juli 29.<br>10. 1917 Juli 5.<br>11. 1917 Juli 12.<br>12. 1917 Juli 19.<br>13. 1917 Juli 26.<br>14. 1917 Juli 29. |   |
| 12) Wien               |                   | 1914                  | 1       | 0       | 1. 1917 Aug. 11.<br>2. 1917 Aug. 18.<br>3. 1917 Juli 26.<br>4. 1917 Juli 29.<br>5. 1917 Juli 5.<br>6. 1917 Aug. 12.<br>7. 1917 Aug. 19.<br>8. 1917 Aug. 26.<br>9. 1917 Juli 29.<br>10. 1917 Juli 5.<br>11. 1917 Juli 12.<br>12. 1917 Juli 19.<br>13. 1917 Juli 26.<br>14. 1917 Juli 29. |   |
| 13) Wien               |                   | 1914                  | 0       | 0       | 1. 1917 Aug. 11.<br>2. 1917 Aug. 18.<br>3. 1917 Juli 26.<br>4. 1917 Juli 29.<br>5. 1917 Juli 5.<br>6. 1917 Aug. 12.<br>7. 1917 Aug. 19.<br>8. 1917 Aug. 26.<br>9. 1917 Juli 29.<br>10. 1917 Juli 5.<br>11. 1917 Juli 12.<br>12. 1917 Juli 19.<br>13. 1917 Juli 26.<br>14. 1917 Juli 29. |   |
| 14) Wien               |                   | 1914                  | 0       | 0       | 1. 1917 Aug. 11.<br>2. 1917 Aug. 18.<br>3. 1917 Juli 26.<br>4. 1917 Juli 29.<br>5. 1917 Juli 5.<br>6. 1917 Aug. 12.<br>7. 1917 Aug. 19.<br>8. 1917 Aug. 26.<br>9. 1917 Juli 29.<br>10. 1917 Juli 5.<br>11. 1917 Juli 12.<br>12. 1917 Juli 19.<br>13. 1917 Juli 26.<br>14. 1917 Juli 29. |   |

**Beste Daten der Kapazität in den einzelnen Gewerben.**

| Gewerbe        | Name         | Kapazität |      |      | Datum der Kapazität |
|----------------|--------------|-----------|------|------|---------------------|
|                |              | 1891—97   | 1901 | 1907 |                     |
| Zuckerfabriken | 1. Bismarck  | 1000      | 1000 | 1000 | 1. 1897 Juli 01.    |
|                | 2. Bismarck  | 1000      | 1000 | 1000 | 1. 1897 Juli 01.    |
|                | 3. Bismarck  | 1000      | 1000 | 1000 | 1. 1897 Juli 01.    |
|                | 4. Bismarck  | 1000      | 1000 | 1000 | 1. 1897 Juli 01.    |
|                | 5. Bismarck  | 1000      | 1000 | 1000 | 1. 1897 Juli 01.    |
|                | 6. Bismarck  | 1000      | 1000 | 1000 | 1. 1897 Juli 01.    |
|                | 7. Bismarck  | 1000      | 1000 | 1000 | 1. 1897 Juli 01.    |
|                | 8. Bismarck  | 1000      | 1000 | 1000 | 1. 1897 Juli 01.    |
|                | 9. Bismarck  | 1000      | 1000 | 1000 | 1. 1897 Juli 01.    |
|                | 10. Bismarck | 1000      | 1000 | 1000 | 1. 1897 Juli 01.    |
|                | 11. Bismarck | 1000      | 1000 | 1000 | 1. 1897 Juli 01.    |
|                | 12. Bismarck | 1000      | 1000 | 1000 | 1. 1897 Juli 01.    |
|                | 13. Bismarck | 1000      | 1000 | 1000 | 1. 1897 Juli 01.    |
|                | 14. Bismarck | 1000      | 1000 | 1000 | 1. 1897 Juli 01.    |
|                | 15. Bismarck | 1000      | 1000 | 1000 | 1. 1897 Juli 01.    |
|                | 16. Bismarck | 1000      | 1000 | 1000 | 1. 1897 Juli 01.    |
|                | 17. Bismarck | 1000      | 1000 | 1000 | 1. 1897 Juli 01.    |
|                | 18. Bismarck | 1000      | 1000 | 1000 | 1. 1897 Juli 01.    |
|                | 19. Bismarck | 1000      | 1000 | 1000 | 1. 1897 Juli 01.    |
|                | 20. Bismarck | 1000      | 1000 | 1000 | 1. 1897 Juli 01.    |



**Beide Häuser der Kapselkammer in den obersten Klassen.**

| Bezirk     | Name             | Kapital           |                |                | Jahre der Kapselkammer   |  |
|------------|------------------|-------------------|----------------|----------------|--|--|
|            |                  | Flügel<br>1848—50 | Flügel<br>1851 | Flügel<br>1852 |  |  |
| Königsberg | 11. Pflanzgarten | 1848              | 1849           | 1850           | 1. 1848 Juli 25.<br>2. 1848 Aug. 17.<br>3. 1848 Aug. 5.<br>4. 1847 Juli 10.<br>5. 1848 Juli 14.<br>6. 1848 Juli 10.<br>7. 1848 Juli 28.<br>8. 1848 Juli 7.<br>9. 1847 Aug. 11.<br>10. 1847 Juli 26.  |  |
|            | 12. Buchhof      | 1848              | 0              | 0              | 1. 1848 Juli 28.<br>2. 1848 Juli 7.<br>3. 1847 Aug. 11.<br>4. 1847 Juli 26.  |  |
|            | 13. Anstalt      | 1848              | 4              | 4              | 1. 1848 Aug. 1.<br>2. 1848 Juli 10.<br>3. 1847 Juli 28.<br>4. 1848 Aug. 11.  |  |
|            | 14. Hauptbahnhof | 1847              | 0              | 0              | 1. 1848 Juli 27.<br>2. 1847 Aug. 14.   |  |
|            | 15. Hauptbahnhof | 1848              | 0              | 0              | 1. 1848 Juli 28.<br>2. 1848 Juli 26.<br>3. 1848 Juli 25.<br>4. 1848 Aug. 7.<br>5. 1848 Aug. 12.<br>6. 1848 Juli 27.<br>7. 1848 Aug. 5.<br>8. 1847 Aug. 14.<br>9. 1847 Aug. 17.<br>10. 1848 Juli 28.<br>11. 1848 Juli 28.<br>12. 1848 Juli 24.<br>13. 1848 Juli 27. |  |
|            | 16. Hofgarten    | 1848              | 0              | 0              | 1. 1847 Aug. 14.<br>2. 1847 Aug. 17.<br>3. 1848 Juli 28.<br>4. 1848 Juli 28.<br>5. 1848 Juli 24.<br>6. 1848 Aug. 17.<br>7. 1848 Juli 24.<br>8. 1848 Juli 27.   |  |
|            | 17. Hofgarten    | 1848              | 0              | 0              | 1. 1847 Aug. 14.<br>2. 1847 Aug. 17.<br>3. 1848 Juli 28.<br>4. 1848 Juli 28.<br>5. 1848 Juli 24.<br>6. 1848 Aug. 17.<br>7. 1848 Juli 24.<br>8. 1848 Juli 27.   |  |
|            | 18. Hofgarten    | 1848              | 0              | 0              | 1. 1848 Juli 27.   |  |
|            | Königsberg       | 1. Hofgarten      | —              | —              | —  | —  |
|            |                  | 2. Hofgarten      | 1848           | 0              | 0  | 1. 1848 Juli 27.<br>2. 1848 Aug. 12.   |
|            |                  | 3. Hofgarten      | 1848           | 0              | 0  | 1. 1848 Juli 27.<br>2. 1848 Juli 28.<br>3. 1848 Aug. 11.<br>4. 1848 Juli 28. |
|            |                  | 4. Hofgarten      | 1848           | 0              | 0  | 1. 1848 Juli 28.<br>2. 1848 Juli 28.<br>3. 1848 Juli 28.<br>4. 1848 Juli 28. |
|            |                  | 5. Hofgarten      | 1848           | 0              | 0  | 1. 1848 Juli 28.<br>2. 1848 Juli 28.<br>3. 1848 Juli 28.                     |
|            |                  | 6. Hofgarten      | 1848           | 0              | 0  | 1. 1848 Juli 28.<br>2. 1848 Juli 28.   |
|            |                  | 7. Hofgarten      | —              | —              | —  | —  |
|            |                  | 8. Hofgarten      | 1848           | 0              | 0  | 1. 1848 Juli 27.<br>2. 1848 Juli 28.<br>3. 1848 Juli 28.                     |
|            |                  | 9. Hofgarten      | 1848           | 0              | 0  | 1. 1848 Juli 27.   |
|            |                  | 10. Hofgarten     | 1848           | 0              | 0  | 1. 1848 Juli 27.   |

Verzeichniss der 68 Jahre 1848—1857.



(Fortf.) Tab. 11

Verkaufte Stücke, Zahl der Kapitaljahre und Kapitalziele

| Kategorie   | Name               | Kapitalverhältnisse         |                   |                   | Datum der Kapitalziele  |   |
|-------------|--------------------|-----------------------------|-------------------|-------------------|---|---|
|             |                    | Verkaufte Stücke 1822-27 in | Kapitaljahre Zahl | Kapitalziele Zahl |   |   |
| Kernkapital | 10. Hülswasser     | 2000                        | 0                 | 1                 | 1 1822 Juli 17<br>2 1822 Juli 18<br>3 1822 Juli 19<br>4 1822 ?<br>5 1822 ?<br>6 Juli 1820<br>7 1822 Juli 1<br>8 1822 Juli 2<br>9 1822 Juli 3<br>10 Juli 1820<br>11 1822 Juli 4<br>12 1822 Juli 5<br>13 1822 Juli 6<br>14 1822 Juli 7<br>15 1822 Juli 8<br>16 1822 Juli 9<br>17 1822 Juli 10 |   |
|             | 11. Hoppel         | 1000                        | 0                 | 1                 | 1 1822 Juli 11  |   |
|             | 12. Garsenbung     | 1000                        | 0                 | 1                 | 1 1822 Juli 12  |   |
|             | 13. Böhler         | 1000                        | 0                 | 1                 | 1 1822 Juli 13  |   |
|             | 14. Inkenburg      | 1000                        | 0                 | 1                 | 1 1822 Juli 14  |   |
|             | 15. Thälmer        | 1000                        | 0                 | 1                 | 1 1822 Juli 15  |   |
|             | 16. Vogt           | 1000                        | 0                 | 1                 | 1 1822 Juli 16<br>2 1822 Juli 17<br>3 1822 Juli 18<br>4 1822 Juli 19  |   |
|             | 17. Wörthing       | 1000                        | 0                 | 1                 | 1 1822 Juli 20<br>2 1822 Juli 21<br>3 1822 Juli 22<br>4 1822 Juli 23  |   |
|             | 18. Weingarten     | 1000                        | 0                 | 1                 | 1 1822 Juli 24  |   |
|             | 19. Wittenbender   | —                           | —                 | —                 | —   |   |
|             | 20. Weiswasser     | —                           | —                 | —                 | —   |   |
|             | 21. Weiswasserwerk | 1000                        | 0                 | 1                 | 1 1822 Juli 25<br>2 Juli 1820<br>3 1822 Juli 26<br>4 1822 Juli 27<br>5 1822 Juli 28<br>6 1822 Juli 29<br>7 1822 Juli 30   |   |
|             | 22. Zehner         | 1000                        | 0                 | 1                 | 1 1822 Juli 31  |   |
|             | Zusatzkapital      | 1. Adriansen                | 1000              | 0                 | 1   | 1 1822 Aug 1<br>2 1822 Juli 32<br>3 1822 Juli 33<br>4 1822 Aug 2<br>5 1822 Juli 34<br>6 1822 Juli 35<br>7 1822 Juli 36<br>8 1822 Juli 37<br>9 1822 Juli 38<br>10 1822 Juli 39     |
|             |                    | 2. Adriansen                | 1000              | 0                 | 1   | 1 1822 Aug 3<br>2 1822 Juli 40<br>3 1822 Aug 4<br>4 1822 Juli 41<br>5 1822 Aug 5<br>6 1822 Juli 42<br>7 1822 Aug 6<br>8 1822 Juli 43<br>9 1822 Aug 7<br>10 1822 Juli 44           |
|             |                    | 3. Zehner                   | 1000              | 0                 | 1   | 1 1822 Juli 45<br>2 1822 Juli 46<br>3 1822 Juli 47<br>4 1822 Juli 48<br>5 1822 Juli 49<br>6 1822 Juli 50<br>7 1822 Juli 51<br>8 1822 Juli 52<br>9 1822 Juli 53<br>10 1822 Juli 54 |
|             |                    | 4. Zehner                   | 1000              | 0                 | 1   | 1 1822 Juli 55<br>2 1822 Juli 56<br>3 1822 Juli 57<br>4 1822 Juli 58<br>5 1822 Juli 59<br>6 1822 Juli 60<br>7 1822 Juli 61<br>8 1822 Juli 62<br>9 1822 Juli 63<br>10 1822 Juli 64 |
| 5. Zehner   |                    | 1000                        | 0                 | 1                 | 1 1822 Juli 65<br>2 1822 Juli 66<br>3 1822 Juli 67<br>4 1822 Juli 68<br>5 1822 Juli 69<br>6 1822 Juli 70<br>7 1822 Juli 71<br>8 1822 Juli 72<br>9 1822 Juli 73<br>10 1822 Juli 74   |   |
| 6. Zehner   |                    | 1000                        | 0                 | 1                 | 1 1822 Juli 75<br>2 1822 Juli 76<br>3 1822 Juli 77<br>4 1822 Juli 78<br>5 1822 Juli 79<br>6 1822 Juli 80<br>7 1822 Juli 81<br>8 1822 Juli 82<br>9 1822 Juli 83<br>10 1822 Juli 84   |   |
| 7. Zehner   |                    | 1000                        | 0                 | 1                 | 1 1822 Juli 85<br>2 1822 Juli 86<br>3 1822 Juli 87<br>4 1822 Juli 88<br>5 1822 Juli 89<br>6 1822 Juli 90<br>7 1822 Juli 91<br>8 1822 Juli 92<br>9 1822 Juli 93<br>10 1822 Juli 94   |   |
| 8. Zehner   |                    | 1000                        | 0                 | 1                 | 1 1822 Juli 95<br>2 1822 Juli 96<br>3 1822 Juli 97<br>4 1822 Juli 98<br>5 1822 Juli 99<br>6 1822 Juli 100<br>7 1822 Juli 101<br>8 1822 Juli 102<br>9 1822 Juli 103<br>10 1822 Juli 104  |   |
| 9. Zehner   |                    | 1000                        | 0                 | 1                 | 1 1822 Juli 105<br>2 1822 Juli 106<br>3 1822 Juli 107<br>4 1822 Juli 108<br>5 1822 Juli 109<br>6 1822 Juli 110<br>7 1822 Juli 111<br>8 1822 Juli 112<br>9 1822 Juli 113<br>10 1822 Juli 114   |   |
| 10. Zehner  |                    | 1000                        | 0                 | 1                 | 1 1822 Juli 115<br>2 1822 Juli 116<br>3 1822 Juli 117<br>4 1822 Juli 118<br>5 1822 Juli 119<br>6 1822 Juli 120<br>7 1822 Juli 121<br>8 1822 Juli 122<br>9 1822 Juli 123<br>10 1822 Juli 124   |   |

Uebersicht über die Kapitäne in den sächsischen Geschwadern.

| Geschw.   | Name         | Uebersicht über die Kapitäne |                 |                           |  |
|-----------|--------------|------------------------------|-----------------|---------------------------|--|
|           |              | Erstmalige<br>Promo-<br>tion | Erst-<br>jährig | Kapit.<br>ange-<br>stellt | Uebers.<br>über<br>Kapitän   |
| 1. (1870) | 1. Bismarck  | 1852                         | 5               | 5                         | 1. 1871 Juli 28<br>2. 1872 Juni 26.<br>3. 1873 Juni 4<br>4. 1875 Juli 26.<br>5. 1876 Juli 14     |
|           | 2. Bismarck  | 1852                         | 5               | 5                         | 1. 1872 Aug. 18.<br>2. 1873 Juli 26.<br>3. 1874 Aug. 18.<br>4. 1875 Juli 26.<br>5. 1876 Juli 26. |
|           | 3. Bismarck  | 1852                         | 5               | 5                         | 1. 1873 Juli 26.<br>2. 1874 Juli 26.<br>3. 1875 Juli 26.<br>4. 1876 Juli 26.<br>5. 1877 Juli 26. |
|           | 4. Bismarck  | 1852                         | 5               | 5                         | 1. 1874 Juli 26.<br>2. 1875 Juli 26.<br>3. 1876 Juli 26.<br>4. 1877 Juli 26.<br>5. 1878 Juli 26. |
|           | 5. Bismarck  | 1852                         | 5               | 5                         | 1. 1875 Juli 26.<br>2. 1876 Juli 26.<br>3. 1877 Juli 26.<br>4. 1878 Juli 26.<br>5. 1879 Juli 26. |
|           | 6. Bismarck  | 1852                         | 5               | 5                         | 1. 1876 Juli 26.<br>2. 1877 Juli 26.<br>3. 1878 Juli 26.<br>4. 1879 Juli 26.<br>5. 1880 Juli 26. |
|           | 7. Bismarck  | 1852                         | 5               | 5                         | 1. 1877 Juli 26.<br>2. 1878 Juli 26.<br>3. 1879 Juli 26.<br>4. 1880 Juli 26.<br>5. 1881 Juli 26. |
|           | 8. Bismarck  | 1852                         | 5               | 5                         | 1. 1878 Juli 26.<br>2. 1879 Juli 26.<br>3. 1880 Juli 26.<br>4. 1881 Juli 26.<br>5. 1882 Juli 26. |
|           | 9. Bismarck  | 1852                         | 5               | 5                         | 1. 1879 Juli 26.<br>2. 1880 Juli 26.<br>3. 1881 Juli 26.<br>4. 1882 Juli 26.<br>5. 1883 Juli 26. |
|           | 10. Bismarck | 1852                         | 5               | 5                         | 1. 1880 Juli 26.<br>2. 1881 Juli 26.<br>3. 1882 Juli 26.<br>4. 1883 Juli 26.<br>5. 1884 Juli 26. |
|           | 11. Bismarck | 1852                         | 5               | 5                         | 1. 1881 Juli 26.<br>2. 1882 Juli 26.<br>3. 1883 Juli 26.<br>4. 1884 Juli 26.<br>5. 1885 Juli 26. |
|           | 12. Bismarck | 1852                         | 5               | 5                         | 1. 1882 Juli 26.<br>2. 1883 Juli 26.<br>3. 1884 Juli 26.<br>4. 1885 Juli 26.<br>5. 1886 Juli 26. |
|           | 13. Bismarck | 1852                         | 5               | 5                         | 1. 1883 Juli 26.<br>2. 1884 Juli 26.<br>3. 1885 Juli 26.<br>4. 1886 Juli 26.<br>5. 1887 Juli 26. |
|           | 14. Bismarck | 1852                         | 5               | 5                         | 1. 1884 Juli 26.<br>2. 1885 Juli 26.<br>3. 1886 Juli 26.<br>4. 1887 Juli 26.<br>5. 1888 Juli 26. |
|           | 15. Bismarck | 1852                         | 5               | 5                         | 1. 1885 Juli 26.<br>2. 1886 Juli 26.<br>3. 1887 Juli 26.<br>4. 1888 Juli 26.<br>5. 1889 Juli 26. |





| Ortswort       | Der Verkauf der Grundstücke |  |                                |                | Zinsen<br>der<br>Haupttage                            |
|----------------|-----------------------------|--|--------------------------------|----------------|---|
|                | Name                        | Verkaufte<br>Fläche<br>1800-07<br>in<br>qm | Haupt-<br>Jahre<br>1800-<br>07 | Haupt-<br>Tage |   |
| Städt. Anlagen | 1 Altkirche                 | 100,0                                      | 1                              | 1              | 1. 1800 Juli 15<br>2. 1800 Juli 15<br>3. 1800 Juli 15 |
|                | 2 Schulhaus                 | 100,0                                      | 1                              | 1              | 1. 1800 Juli 15<br>2. 1800 Juli 15<br>3. 1800 Juli 15 |
|                | 3 Kirchhof                  | 100,0                                      | 1                              | 1              | 1. 1800 Juli 15<br>2. 1800 Juli 15<br>3. 1800 Juli 15 |
|                | 4 Kirchhof                  | 100,0                                      | 1                              | 1              | 1. 1800 Juli 15<br>2. 1800 Juli 15<br>3. 1800 Juli 15 |
|                | 5 Kirchhof                  | 100,0                                      | 1                              | 1              | 1. 1800 Juli 15<br>2. 1800 Juli 15<br>3. 1800 Juli 15 |
|                | 6 Kirchhof                  | 100,0                                      | 1                              | 1              | 1. 1800 Juli 15<br>2. 1800 Juli 15<br>3. 1800 Juli 15 |
|                | 7 Kirchhof                  | 100,0                                      | 1                              | 1              | 1. 1800 Juli 15<br>2. 1800 Juli 15<br>3. 1800 Juli 15 |
|                | 8 Kirchhof                  | 100,0                                      | 1                              | 1              | 1. 1800 Juli 15<br>2. 1800 Juli 15<br>3. 1800 Juli 15 |
|                | 9 Kirchhof                  | 100,0                                      | 1                              | 1              | 1. 1800 Juli 15<br>2. 1800 Juli 15<br>3. 1800 Juli 15 |
|                | 10 Kirchhof                 | 100,0                                      | 1                              | 1              | 1. 1800 Juli 15<br>2. 1800 Juli 15<br>3. 1800 Juli 15 |
|                | 11 Kirchhof                 | 100,0                                      | 1                              | 1              | 1. 1800 Juli 15<br>2. 1800 Juli 15<br>3. 1800 Juli 15 |
|                | 12 Kirchhof                 | 100,0                                      | 1                              | 1              | 1. 1800 Juli 15<br>2. 1800 Juli 15<br>3. 1800 Juli 15 |
|                | 13 Kirchhof                 | 100,0                                      | 1                              | 1              | 1. 1800 Juli 15<br>2. 1800 Juli 15<br>3. 1800 Juli 15 |
|                | 14 Kirchhof                 | 100,0                                      | 1                              | 1              | 1. 1800 Juli 15<br>2. 1800 Juli 15<br>3. 1800 Juli 15 |
|                | 15 Kirchhof                 | 100,0                                      | 1                              | 1              | 1. 1800 Juli 15<br>2. 1800 Juli 15<br>3. 1800 Juli 15 |
|                | 16 Kirchhof                 | 100,0                                      | 1                              | 1              | 1. 1800 Juli 15<br>2. 1800 Juli 15<br>3. 1800 Juli 15 |
|                | 17 Kirchhof                 | 100,0                                      | 1                              | 1              | 1. 1800 Juli 15<br>2. 1800 Juli 15<br>3. 1800 Juli 15 |
|                | 18 Kirchhof                 | 100,0                                      | 1                              | 1              | 1. 1800 Juli 15<br>2. 1800 Juli 15<br>3. 1800 Juli 15 |
|                | 19 Kirchhof                 | 100,0                                      | 1                              | 1              | 1. 1800 Juli 15<br>2. 1800 Juli 15<br>3. 1800 Juli 15 |
|                | 20 Kirchhof                 | 100,0                                      | 1                              | 1              | 1. 1800 Juli 15<br>2. 1800 Juli 15<br>3. 1800 Juli 15 |



(Fortf. Tab. 11)

Fortgesetzte Fliegen, Zahl der Hauptjahre und Hauptfliege

| Stromat      | Name             | Zahl der Hauptjahre |         |         | Hauptfliege  |
|--------------|------------------|---------------------|---------|---------|--|
|              |                  | 1921-25             | 1926-30 | 1931-35 |  |
| Staubfliegen | 1. Stillewiese   | 180,0               | 0       | 0       | 1. 1921 Aug. 4<br>2. 1922 Juli 19<br>3. 1923 Juli 5<br>4. 1924 Juli 19<br>5. 1925 Juli 22<br>6. 1926 Juli 19   |
|              | 2. Jahnke        | 100,0               | 0       | 0       | 1. 1927 Juli 3<br>2. 1928 Aug. 19<br>3. 1929 Juli 19   |
|              | 3. Kitzbergwald  | 710,0               | 4       | 0       | 1. 1930 Juli 19<br>2. 1931 Juli 19<br>3. 1932 Juli 19  |
|              | 4. Langerwiese   | 710,0               | 0       | 0       | 1. 1933 Juli 4<br>2. 1934 Juli 19  |
|              | 5. Sandbach      | 100,0               | 4       | 0       | 1. 1935 Juli 22<br>2. 1936 Juli 19<br>3. 1937 Juli 19<br>4. 1938 Juli 19                                       |
|              | 6. Kreyen        | 1120,0              | 0       | 0       | 1. 1939 Juli 19<br>2. 1940 Juli 19<br>3. 1941 Juli 19<br>4. 1942 Aug. 5<br>5. 1943 Juli 19<br>6. 1944 Juli 19  |
|              | 7. Bienenfliegen | 100,0               | 0       | 0       | 1. 1945 Juli 5<br>2. 1946 Aug. 5   |
|              | 8. Kreyen        | 100,0               | 0       | 0       | 1. 1947 Juli 19<br>2. 1948 Aug. 5  |
|              | 9. Wackel        | —                   | —       | —       | —  |
|              | 10. Ocken        | —                   | —       | —       | —  |
|              | 11. Föhren       | 710,0               | 0       | 0       | 1. 1949 Juli 3<br>2. 1950 Aug. 5<br>3. 1951 Juli 19<br>4. 1952 Juli 19<br>5. 1953 Juli 19<br>6. 1954 Juli 19   |
|              | 12. Kreyen       | 100,0               | 0       | 0       | 1. 1955 Juli 19<br>2. 1956 Juli 19<br>3. 1957 Juli 19<br>4. 1958 Juli 19                                       |
|              | 13. Kreyen       | 100,0               | 0       | 0       | 1. 1959 Juli 19<br>2. 1960 Juli 19<br>3. 1961 Juli 19<br>4. 1962 Juli 19<br>5. 1963 Juli 19<br>6. 1964 Juli 19 |
|              | 14. Kreyen       | 100,0               | 0       | 0       | 1. 1965 Juli 19<br>2. 1966 Juli 19<br>3. 1967 Juli 19<br>4. 1968 Juli 19<br>5. 1969 Juli 19<br>6. 1970 Aug. 5  |

Jährl. Verlauf der Hauptkille in den einzelnen Gemeinden.

| Gemeinde           | Name                | Jahr der ersten Erkrankung             |                         |                         | Erster<br>Fall<br>Hauptkille  |  |
|--------------------|---------------------|--|-------------------------|-------------------------|---|--|
|                    |                     | Verdachts-<br>fälle<br>(1929/30)<br>in | Major-<br>fälle<br>1930 | Major-<br>fälle<br>1931 |   |  |
| Städt. Berlin      | 41. Köpenick        | 1929                                   | 1                       | 1                       | 1 1930 Juli 28,<br>2 1931 Juli 22,  |  |
|                    | 42. Schöneberg      | 1929                                   | 0                       | 0                       | 1 1931 Juli 24,<br>2 1932 Juni 27,<br>3 1933 Aug. 5,<br>4 1933 Juni 28,<br>5 1933 Juni 28,<br>6 1933 Juli 22,   |  |
|                    | 43. Unter-Reichowen | 1929                                   | 0                       | 1                       | 1 1933 Aug. 5   |  |
|                    | 44. Bismarck        | 1929                                   | 0                       | 1                       | 1 1933 Juni 26  |  |
|                    | 45. Yettowen        | 1929                                   | 0                       | 1                       | 1 1931 Juni 17  |  |
|                    | 46. Wannowen        | —                                      | —                       | —                       | —   |  |
|                    | T. Stadt            | 1. Altesse                             | 1929                    | 0                       | 4   | 1 1929 ?<br>2 1930 Juli 22,<br>3 1931 Juli 22,<br>4 1931 Juli 2  |
|                    |                     | 2. Berg                                | 1929                    | 0                       | 0   | 1 1929 ?<br>2 1931 Juli 22   |
|                    |                     | 3. Eichenberg                          | 1927                    | 0                       | 1   | 1 1928 Juli 6,<br>2 1931 Juli 2  |
|                    |                     | 4. Eichenberg                          | 1929                    | 0                       | 4   | 1 1929 Juli 22,<br>2 1930 Mai 23,<br>3 1930 Mai 25,<br>4 1930 Juli 5,<br>5 1930 Juli 28,<br>6 1930 Juni 22 |
| 5. Friesen         |                     | 1929                                   | 0                       | 0                       | 1 1930 Juli 28,<br>2 1931 Juni 22   |  |
| 6. Friedrichshagen |                     | 1929                                   | 0                       | 0                       | 1 1929 ?<br>2 1930 Mai 22,<br>3 1930 Juli 22  |  |
| 7. Hagenowen       |                     | 1929                                   | 0                       | 4                       | 1 1929 Juli 22,<br>2 1930 Juli 22,<br>3 1930 Juli 5,<br>4 1931 Juni 22,<br>5 1931 ?<br>6 1931 Juli 6,<br>7 1931 Juni 22,<br>8 1930 Juni 22,<br>9 1930 Juni 22   |  |
| 8. Kottbus         |                     | 1929                                   | 0                       | 4                       | 1 1929 ?<br>2 1931 Juli 6,<br>3 1931 Juni 22,<br>4 1930 Juni 22,<br>5 1930 Juni 22  |  |
| 9. Kottbus         |                     | 1929                                   | 0                       | 0                       | 1 1931 Juni 22,<br>2 1931 Juni 22,<br>3 1931 Juni 22  |  |
| 10. Langenowen     |                     | 1929                                   | 0                       | 1                       | 1 1931 Juni 22,<br>2 1931 Juni 22   |  |
| 11. Langenowen     |                     | 1929                                   | 0                       | 0                       | 1 1931 Juni 22,<br>2 1931 Juni 22   |  |
| 12. Lichtenowen    |                     | 1929                                   | 0                       | 0                       | 1 1931 Juni 22,<br>2 1931 Juli 6,<br>3 1931 Juni 22,<br>4 1931 Juni 22,<br>5 1931 Juni 22,<br>6 1931 Juni 22,<br>7 1931 Juni 22,<br>8 1931 Juni 22,<br>9 1931 Juni 22,<br>10 1931 Juni 22,<br>11 1931 Juni 22,<br>12 1931 Juni 22,<br>13 1931 Juni 22,<br>14 1931 Juni 22,<br>15 1931 Juni 22,<br>16 1931 Juni 22,<br>17 1931 Juni 22,<br>18 1931 Juni 22 |  |



(Fortf. von S. 10)

Verkaufsl. (Stück, Zahl der Magyerkönige und Magyerkönige)

| Ort            | Name               | Verkaufsl. (Stück, Zahl der Magyerkönige und Magyerkönige) |              |              | Datum der Verkaufsl. |
|----------------|--------------------|--|--------------|--------------|----------------------|
|                |                    | Verkaufsl. (Stück)   | Magyerkönige | Magyerkönige |                      |
| Westl. Teilung | 14. Oberösterreich | 1000   | 1            | 1            | 1. 1877. Jan. 20     |
|                | 15. Oberösterreich | 1000   | 1            | 1            | 1. 1877. Jan. 20     |
|                | 16. Oberösterreich | 1000   | 1            | 1            | 1. 1877. Jan. 20     |
|                | 17. Oberösterreich | 1000   | 1            | 1            | 1. 1877. Jan. 20     |
|                | 18. Oberösterreich | 1000   | 1            | 1            | 1. 1877. Jan. 20     |
|                | 19. Oberösterreich | 1000   | 1            | 1            | 1. 1877. Jan. 20     |
|                | 20. Oberösterreich | 1000   | 1            | 1            | 1. 1877. Jan. 20     |
|                | 21. Oberösterreich | 1000   | 1            | 1            | 1. 1877. Jan. 20     |
|                | 22. Oberösterreich | 1000   | 1            | 1            | 1. 1877. Jan. 20     |
|                | 23. Oberösterreich | 1000   | 1            | 1            | 1. 1877. Jan. 20     |
|                | 24. Oberösterreich | 1000   | 1            | 1            | 1. 1877. Jan. 20     |
|                | 25. Oberösterreich | 1000   | 1            | 1            | 1. 1877. Jan. 20     |
| Ostl.          | 1. Adorf           | 1000   | 1            | 1            | 1. 1877. Jan. 20     |
|                | 2. Adorf           | 1000   | 1            | 1            | 1. 1877. Jan. 20     |
|                | 3. Adorf           | 1000   | 1            | 1            | 1. 1877. Jan. 20     |
|                | 4. Adorf           | 1000   | 1            | 1            | 1. 1877. Jan. 20     |
|                | 5. Adorf           | 1000   | 1            | 1            | 1. 1877. Jan. 20     |
|                | 6. Adorf           | 1000   | 1            | 1            | 1. 1877. Jan. 20     |
|                | 7. Adorf           | 1000   | 1            | 1            | 1. 1877. Jan. 20     |
|                | 8. Adorf           | 1000   | 1            | 1            | 1. 1877. Jan. 20     |
|                | 9. Adorf           | 1000   | 1            | 1            | 1. 1877. Jan. 20     |
|                | 10. Adorf          | 1000   | 1            | 1            | 1. 1877. Jan. 20     |
|                | 11. Adorf          | 1000   | 1            | 1            | 1. 1877. Jan. 20     |
|                | 12. Adorf          | 1000   | 1            | 1            | 1. 1877. Jan. 20     |

Arbeitszeiten der Eingeführten in den einzelnen Gewerkschaften.

| Gewerkschaft         | Name         | Gesamtzahl der Gewerkschaften    |                         |                        | Datum der Eingeführung   |
|----------------------|--------------|----------------------------------|-------------------------|------------------------|--|
|                      |              | Verpflichtete<br>1898-1916<br>in | Erweit. Jahre<br>(1898) | Erweit. Tage<br>(1898) |  |
| Eisen- u. Stahl-Ind. | 1. Bergbau   | 107,7                            | 7                       | 0                      | 1. 1891 Juli 01<br>2. 1879 Juni 14.  |
|                      | 2. Eisenbahn | 127,9                            | 0                       | 0                      | 1. 1890 Juni 01.<br>2. 1900 Aug. 01.   |
|                      | 3. Bergbau   | 106,0                            | 7                       | 0                      | 1. 1891 Juli 01.<br>2. 1890 Aug. 01.<br>3. 1890 Juli 14.<br>4. 1898 Juli 01.<br>5. 1900 Juli 01.<br>6. 1900 Aug. 01.<br>7. 1900 Aug. 01.<br>8. 1900 Juni 01. |
|                      | 4. Eisenbahn | 122,7                            | 0                       | 0                      | 1. 1890 Aug. 01.<br>2. 1900 Juni 01.<br>3. 1890 Aug. 01.<br>4. 1890 Juni 01.<br>5. 1890 Juni 01.   |
|                      | 5. Bergbau   | 99,4                             | 0                       | 4                      | 1. 1890 Juni 01.<br>2. 1890 Juni 01.<br>3. 1890 Juli 01.<br>4. 1890 Juli 01.   |
|                      | 6. Eisenbahn | 100,4                            | 0                       | 7                      | 1. 1879 Aug. 01.<br>2. 1890 Juni 01.<br>3. 1890 Juni 01.<br>4. 1890 Juli 01.<br>5. 1890 Juli 01.<br>6. 1890 Aug. 01.<br>7. 1879 Juni 01.                     |
|                      | 7. Eisenbahn | 127,3                            | 0                       | 0                      | 1. 1892 Aug. 01.<br>2. 1900 Juli 01.<br>3. 1890 Aug. 01.<br>4. 1890 Juli 01.<br>5. 1890 Juli 01.<br>6. 1890 Juli 01.<br>7. 1892 Juli 01.<br>8. 1900 Juli 01. |
|                      | 8. Eisenbahn | 100,0                            | 4                       | 0                      | 1. 1891 Juli 01.<br>2. 1879 Juni 01.<br>3. 1879 Juni 01.<br>4. 1900 Juli 01.   |
|                      | 9. Eisenbahn | 99,3                             | 4                       | 4                      | 1. 1890 Juni 01.<br>2. 1879 Juni 01.<br>3. 1890 Juli 01.<br>4. 1890 Juli 01.   |
|                      | 10. Bergbau  | 100,7                            | 0                       | 0                      | 1. 1890 Juni 01.<br>2. 1890 Aug. 01.   |
|                      | 11. Bergbau  | 107,0                            | 0                       | 0                      | 1. 1890 Juni 01.<br>2. 1890 Juli 01.<br>3. 1890 Juli 01.   |



Arten Daten der Hauptstädte in den einzelnen Gewässern.

| Gewässer  | Name                   | Die einzelnen Gewässer                   |                          |                        | Arten<br>der<br>Hauptstädte  |  |
|-----------|------------------------|--|--------------------------|------------------------|--|--|
|           |                        | Festgesetzte<br>Punkte<br>1833—43<br>No. | Haupt<br>Jahre<br>(Jahr) | Haupt<br>Arten<br>Jahr |  |  |
| Oberrhein | 10. Rheingau           | 1843                                     | 10                       | 10                     | 1. 1833 Aug. 14.<br>2. 1834 Juni 25.<br>3. 1835 Juli 4.<br>4. 1836 Juni 30.<br>5. 1837 Juli 20.<br>6. 1838 Juli 30.<br>7. 1839 Juli 10.<br>8. 1840 Aug. 14.<br>9. 1841 Juli 25.<br>10. 1842 Juli 10.<br>11. 1843 Juli 4.<br>12. 1844 Juli 10.<br>13. 1845 Aug. 4.<br>14. 1846 Juli 10.<br>15. 1847 Juli 25.    |  |
|           | 11. Unter- u. Leinhard | 1843                                     | 0                        | 0                      | 1. 1844 Juli 10.<br>2. 1845 Juli 25.   |  |
|           | 12. Oberrhein ( )      | 1843                                     | 0                        | 10                     | 1. 1833 Aug. 14.<br>2. 1834 Juni 25.<br>3. 1835 Juli 4.<br>4. 1836 Juni 30.<br>5. 1837 Juli 20.<br>6. 1838 Juli 30.<br>7. 1839 Juli 10.<br>8. 1840 Aug. 14.<br>9. 1841 Juli 25.<br>10. 1842 Juli 10.<br>11. 1843 Juli 4.<br>12. 1844 Juli 10.<br>13. 1845 Aug. 4.<br>14. 1846 Juli 10.<br>15. 1847 Juli 25.    |  |
|           | 13. Gölzberg           | 1843                                     | 0                        | 1                      | 1. 1844 Juli 10.<br>2. 1845 Juli 25.   |  |
|           | 14. Weiskirchen        | 1843                                     | 0                        | 0                      | 1. 1846 Aug. 14.<br>2. 1847 Juli 10.<br>3. 1848 Juli 25.<br>4. 1849 Juli 10.<br>5. 1850 Juli 25.<br>6. 1851 Juli 10.<br>7. 1852 Juli 25.<br>8. 1853 Juli 10.<br>9. 1854 Juli 25.<br>10. 1855 Juli 10.<br>11. 1856 Juli 25.   |  |
|           | 15. Weiskirchen        | 1843                                     | 0                        | 0                      | 1. 1857 Juli 10.<br>2. 1858 Juli 25.<br>3. 1859 Juli 10.<br>4. 1860 Juli 25.<br>5. 1861 Juli 10.<br>6. 1862 Juli 25.<br>7. 1863 Juli 10.<br>8. 1864 Juli 25.<br>9. 1865 Juli 10.<br>10. 1866 Juli 25.<br>11. 1867 Juli 10.<br>12. 1868 Juli 25.<br>13. 1869 Juli 10.<br>14. 1870 Juli 25.<br>15. 1871 Juli 10. |  |
|           | Walden                 | 1. Aachen -<br>2. Aachen                 | 1843                     | 1                      | 1  | 1. 1847 Juli 4.<br>2. 1848 Juli 10.<br>3. 1849 Juli 25.<br>4. 1850 Aug. 4.<br>5. 1851 Aug. 10.<br>6. 1852 Juli 10. |

Beilage Tab. II. Verträge über Mieten, Zins der Kapitalgüter und Kapitalzins

| Kategorie      | Mietvertrag          | Mietverträge über Kapitalgüter   |                           |                                | Datum der Kapitalzins   |
|----------------|----------------------|----------------------------------|---------------------------|--------------------------------|---|
|                |                      | Vertragssumme (M. für 1000. Kr.) | Mieten (M. für 1000. Kr.) | Kapitalzins (M. für 1000. Kr.) |   |
| Österr. Mieten | 1. Anbauvertrag      | —                                | —                         | —                              | 1. 1920 Juli 15.<br>7. 1921 Juli 15.<br>8. 1920 Aug. 11.<br>9. 1921 Juli 15.<br>10. 1921 Juli 15.<br>11. 1921 Juli 15.<br>12. 1920 Juli 15.<br>13. 1920 Juli 15.<br>14. 1920 Juli 15.<br>15. 1920 Juli 15.<br>16. 1920 Juli 15.   |
|                | 2. Baugewerbe        | 104,0                            | 0                         | 0                              | 1. 1920 Juli 15.<br>2. 1920 Juli 15.<br>3. 1920 Juli 15.<br>4. 1920 Juli 15.<br>5. 1920 Juli 15.<br>6. 1920 Juli 15.<br>7. 1920 Juli 15.<br>8. 1920 Juli 15.<br>9. 1920 Juli 15.<br>10. 1920 Juli 15.<br>11. 1920 Juli 15.<br>12. 1920 Juli 15.<br>13. 1920 Juli 15.<br>14. 1920 Juli 15.<br>15. 1920 Juli 15.<br>16. 1920 Juli 15. |
|                | 3. Industrie         | 114,0                            | 0                         | 0                              | 1. 1920 Juli 15.<br>2. 1920 Juli 15.<br>3. 1920 Juli 15.<br>4. 1920 Juli 15.<br>5. 1920 Juli 15.<br>6. 1920 Juli 15.<br>7. 1920 Juli 15.<br>8. 1920 Juli 15.<br>9. 1920 Juli 15.<br>10. 1920 Juli 15.<br>11. 1920 Juli 15.<br>12. 1920 Juli 15.<br>13. 1920 Juli 15.<br>14. 1920 Juli 15.<br>15. 1920 Juli 15.<br>16. 1920 Juli 15. |
|                | 4. Handel            | 114,0                            | 0                         | 0                              | 1. 1920 Juli 15.<br>2. 1920 Juli 15.<br>3. 1920 Juli 15.<br>4. 1920 Juli 15.<br>5. 1920 Juli 15.<br>6. 1920 Juli 15.<br>7. 1920 Juli 15.<br>8. 1920 Juli 15.<br>9. 1920 Juli 15.<br>10. 1920 Juli 15.<br>11. 1920 Juli 15.<br>12. 1920 Juli 15.<br>13. 1920 Juli 15.<br>14. 1920 Juli 15.<br>15. 1920 Juli 15.<br>16. 1920 Juli 15. |
|                | 5. Dienstleistungen  | 114,0                            | 0                         | 0                              | 1. 1920 Juli 15.<br>2. 1920 Juli 15.<br>3. 1920 Juli 15.<br>4. 1920 Juli 15.<br>5. 1920 Juli 15.<br>6. 1920 Juli 15.<br>7. 1920 Juli 15.<br>8. 1920 Juli 15.<br>9. 1920 Juli 15.<br>10. 1920 Juli 15.<br>11. 1920 Juli 15.<br>12. 1920 Juli 15.<br>13. 1920 Juli 15.<br>14. 1920 Juli 15.<br>15. 1920 Juli 15.<br>16. 1920 Juli 15. |
|                | 6. Kreditwesen       | 114,0                            | 0                         | 0                              | 1. 1920 Juli 15.<br>2. 1920 Juli 15.<br>3. 1920 Juli 15.<br>4. 1920 Juli 15.<br>5. 1920 Juli 15.<br>6. 1920 Juli 15.<br>7. 1920 Juli 15.<br>8. 1920 Juli 15.<br>9. 1920 Juli 15.<br>10. 1920 Juli 15.<br>11. 1920 Juli 15.<br>12. 1920 Juli 15.<br>13. 1920 Juli 15.<br>14. 1920 Juli 15.<br>15. 1920 Juli 15.<br>16. 1920 Juli 15. |
|                | 7. Güterverkehr      | —                                | —                         | —                              | —   |
|                | 8. Handel            | 104,0                            | 0                         | 0                              | 1. 1920 Juli 15.<br>2. 1920 Juli 15.<br>3. 1920 Juli 15.<br>4. 1920 Juli 15.<br>5. 1920 Juli 15.<br>6. 1920 Juli 15.<br>7. 1920 Juli 15.<br>8. 1920 Juli 15.<br>9. 1920 Juli 15.<br>10. 1920 Juli 15.<br>11. 1920 Juli 15.<br>12. 1920 Juli 15.<br>13. 1920 Juli 15.<br>14. 1920 Juli 15.<br>15. 1920 Juli 15.<br>16. 1920 Juli 15. |
|                | 9. Industrie         | 114,0                            | 0                         | 0                              | 1. 1920 Juli 15.<br>2. 1920 Juli 15.<br>3. 1920 Juli 15.<br>4. 1920 Juli 15.<br>5. 1920 Juli 15.<br>6. 1920 Juli 15.<br>7. 1920 Juli 15.<br>8. 1920 Juli 15.<br>9. 1920 Juli 15.<br>10. 1920 Juli 15.<br>11. 1920 Juli 15.<br>12. 1920 Juli 15.<br>13. 1920 Juli 15.<br>14. 1920 Juli 15.<br>15. 1920 Juli 15.<br>16. 1920 Juli 15. |
|                | 10. Dienstleistungen | 114,0                            | 0                         | 0                              | 1. 1920 Juli 15.<br>2. 1920 Juli 15.<br>3. 1920 Juli 15.<br>4. 1920 Juli 15.<br>5. 1920 Juli 15.<br>6. 1920 Juli 15.<br>7. 1920 Juli 15.<br>8. 1920 Juli 15.<br>9. 1920 Juli 15.<br>10. 1920 Juli 15.<br>11. 1920 Juli 15.<br>12. 1920 Juli 15.<br>13. 1920 Juli 15.<br>14. 1920 Juli 15.<br>15. 1920 Juli 15.<br>16. 1920 Juli 15. |
|                | 11. Baugewerbe       | 114,0                            | 0                         | 0                              | 1. 1920 Juli 15.<br>2. 1920 Juli 15.<br>3. 1920 Juli 15.<br>4. 1920 Juli 15.<br>5. 1920 Juli 15.<br>6. 1920 Juli 15.<br>7. 1920 Juli 15.<br>8. 1920 Juli 15.<br>9. 1920 Juli 15.<br>10. 1920 Juli 15.<br>11. 1920 Juli 15.<br>12. 1920 Juli 15.<br>13. 1920 Juli 15.<br>14. 1920 Juli 15.<br>15. 1920 Juli 15.<br>16. 1920 Juli 15. |
|                | 12. Kapitalgüter     | 114,0                            | 0                         | 0                              | 1. 1920 Juli 15.<br>2. 1920 Juli 15.<br>3. 1920 Juli 15.<br>4. 1920 Juli 15.<br>5. 1920 Juli 15.<br>6. 1920 Juli 15.<br>7. 1920 Juli 15.<br>8. 1920 Juli 15.<br>9. 1920 Juli 15.<br>10. 1920 Juli 15.<br>11. 1920 Juli 15.<br>12. 1920 Juli 15.<br>13. 1920 Juli 15.<br>14. 1920 Juli 15.<br>15. 1920 Juli 15.<br>16. 1920 Juli 15. |
|                | 13. Industrie        | 114,0                            | 0                         | 0                              | 1. 1920 Juli 15.<br>2. 1920 Juli 15.<br>3. 1920 Juli 15.<br>4. 1920 Juli 15.<br>5. 1920 Juli 15.<br>6. 1920 Juli 15.<br>7. 1920 Juli 15.<br>8. 1920 Juli 15.<br>9. 1920 Juli 15.<br>10. 1920 Juli 15.<br>11. 1920 Juli 15.<br>12. 1920 Juli 15.<br>13. 1920 Juli 15.<br>14. 1920 Juli 15.<br>15. 1920 Juli 15.<br>16. 1920 Juli 15. |
|                | 14. Handel           | 114,0                            | 0                         | 0                              | 1. 1920 Juli 15.<br>2. 1920 Juli 15.<br>3. 1920 Juli 15.<br>4. 1920 Juli 15.<br>5. 1920 Juli 15.<br>6. 1920 Juli 15.<br>7. 1920 Juli 15.<br>8. 1920 Juli 15.<br>9. 1920 Juli 15.<br>10. 1920 Juli 15.<br>11. 1920 Juli 15.<br>12. 1920 Juli 15.<br>13. 1920 Juli 15.<br>14. 1920 Juli 15.<br>15. 1920 Juli 15.<br>16. 1920 Juli 15. |
|                | 15. Dienstleistungen | 114,0                            | 0                         | 0                              | 1. 1920 Juli 15.<br>2. 1920 Juli 15.<br>3. 1920 Juli 15.<br>4. 1920 Juli 15.<br>5. 1920 Juli 15.<br>6. 1920 Juli 15.<br>7. 1920 Juli 15.<br>8. 1920 Juli 15.<br>9. 1920 Juli 15.<br>10. 1920 Juli 15.<br>11. 1920 Juli 15.<br>12. 1920 Juli 15.<br>13. 1920 Juli 15.<br>14. 1920 Juli 15.<br>15. 1920 Juli 15.<br>16. 1920 Juli 15. |

Verzeichniss der Hauptstädte in den einzelnen Gemeinden.

| Gemeinde        | Name               | Zeit der Errichtung derselben |                         |                         | Name der Hauptstadt   |
|-----------------|--------------------|-------------------------------|-------------------------|-------------------------|---|
|                 |                    | Verzeichnis<br>1850—52<br>Nr. | Haupt-<br>stadt<br>1850 | Haupt-<br>stadt<br>1860 |   |
| Bergk. Pflanzl. | 14. Mühlenthal     | —                             | keine Hauptstadt        |                         | 1. 1850 Juli 25.<br>2. 1860 Juli 27.<br>3. 1869 Aug. 4.   |
|                 | 15. Ober-Eisenhof  | 1849                          | 4                       | 4                       | 1. 1850 Juli 27.<br>2. 1860 Juli 27.<br>3. 1869 Aug. 4.   |
|                 | 16. Giesenberg     | 1854                          | 8                       | 4                       | 1. 1854 Juli 14.<br>2. 1860 Juli 27.<br>3. 1869 Aug. 4.<br>4. 1869 Juli 26.<br>5. 1869 Juli 4.<br>6. 1869 Juni 25.  |
|                 | 17. Bock           | 1842                          | 1                       | 2                       | 1. 1842 Juli 27.<br>2. 1850 Juli 27.<br>3. 1850 Juli 27.<br>4. 1850 Juli 27.  |
|                 | 18. Schönbühl      | 1842                          | 4                       | 2                       | 1. 1850 Juli 25.<br>2. 1860 Juli 25.<br>3. 1869 Aug. 4.<br>4. 1869 Aug. 4.<br>5. 1869 Juli 25.  |
|                 | 19. Unter-Eisenhof | 1851                          | 1                       | 2                       | 1. 1851 Juni 2.   |
|                 | 20. Unter-Eisenhof | 1854                          | 1                       | 2                       | 1. 1854 Juni 25.<br>2. 1869 Juli 27.<br>3. 1869 Juli 27.  |
|                 | 21. Eisenhof       | 1849                          | 1                       | 2                       | 1. 1849 Juli 25.<br>2. 1850 Juli 25.<br>3. 1869 Aug. 4.<br>4. 1869 Juli 25.<br>5. 1869 Juli 4.  |
|                 | 22. Schönbühl      | —                             | —                       | —                       | —   |
|                 | 23. Thomsbach      | 1852                          | 1                       | 2                       | 1. 1852 Juli 25.<br>2. 1859 Aug. 4.   |
|                 | 24. Unter-Eisenhof | 1842                          | 4                       | 4                       | 1. 1842 Juli 27.<br>2. 1850 Juli 27.<br>3. 1854 Juli 25.<br>4. 1869 Juli 27.<br>5. 1869 Juli 27.  |
|                 | 25. Unter-Eisenhof | 1852                          | 1                       | 2                       | 1. 1852 Juli 27.<br>2. 1854 Juli 25.<br>3. 1869 Aug. 4.<br>4. 1869 Juli 27.<br>5. 1869 Juli 27.<br>6. 1869 Juli 27.<br>7. 1869 Juli 27.<br>8. 1869 Aug. 24.<br>9. 1869 Juli 27. |
|                 | 26. Unter-Eisenhof | 1842                          | 1                       | 2                       | 1. 1842 Juli 27.<br>2. 1850 Juli 27.  |
|                 | 27. Mühlenthal     | 1850                          | 4                       | 4                       | 1. 1850 Juli 27.  |



Jahres-Erlöse der Hauptwerke in den einzelnen Gemeinden.

| Gemeinde         | Der einzelnen Gemeinden |                      |       |       | Datum der Hauptwerke |
|------------------|-------------------------|----------------------|-------|-------|----------------------|
|                  | Name                    | Produktive           | Haupt | Haupt |                      |
|                  |                         | Stellen<br>(1948—57) | werke | werke |                      |
| (West) Wuppertal | 1. Langenfeld           | 103,5                | 0     | 0     | 1. 1898, Juni 14     |
|                  | 2. Neu-Barmberg         | 204,4                | 0     | 0     | 2. 1879, Juni 24     |
|                  | 3. Neu-Elberfeld        | 100,0                | 1     | 1     | 1. 1891, Juni 24     |
|                  | 4. Radevormwald         | 44,5                 | 0     | 0     | 1. 1893, Juni 24     |
|                  | 5. Solingen             | 734,8                | 0     | 0     | 1. 1879, Juni 20     |
|                  | 6. Uelshausen           | —                    | —     | —     | —                    |
|                  | 7. Wipperfurth          | 114,1                | 0     | 1     | 1. 1899, Juni 24     |
|                  | 8. Wuppertal            | 385,0                | 0     | 1     | 1. 1897, Juni 20     |
|                  |                         |                      |       |       | 2. 1899, Juni 7      |
|                  |                         |                      |       |       | 3. 1902, Juni 5      |
|                  |                         |                      |       |       | 4. 1907, Juni 5      |
|                  |                         |                      |       |       | 5. 1910, Juni 20     |
|                  | 9. Wuppertal            | 221,5                | 0     | 0     | 1. 1918, Juni 24     |
|                  | 10. Wuppertal           | 201,1                | 0     | 0     | 1. 1929, Juni 20     |
|                  |                         |                      |       |       | 1. 1932, Juni 20     |
|                  |                         |                      |       |       | 1. 1937, Juni 7      |

\*) Zentrale Erzeugung







(Fortsetzung von Seite 13)

Die Flugvorkommenheit in den verschiedenen Gemeinden ist weiterhin der bequellern Nachsichtbarkeit (Beilage II) scheinlich angefügt. Da die Karte nicht mit Farben zu versehen, sind die Gemeinden in 7 Klassen zusammengefaßt, und zwar:

I. Klasse nicht vorkommt, II. Klasse 1—2 mal, III. Klasse 3—4 mal, IV. Klasse 5—6 mal, V. Klasse 7—8 mal, VI. Klasse 9—10 mal, VII. Klasse 11—12 mal vorkommt.

Der größte Vogelwirthschaftswahlpunkt der letzten Periode ist auf der Karte, trotz der Farbenlosigkeit nicht erkennbar auf Beil. 4.

Das von mir hier vorgelegene Gemeinde- und die folgenden

| Zahl der Flugtage | Ortswort    |     | Gemeinde     |                    |
|-------------------|-------------|-----|--------------|--------------------|
|                   | Seit        | Bis | Flügeljahre, | Ortswort           |
| 11                | Tillingen   | „   | 2            | Döllingen,         |
|                   | Ueck        | „   | 3            | Stadenhofen,       |
|                   | Stadenhofen | „   | 12           | Stadenhofen,       |
|                   | Bliesmarke  | „   | 20           | Bliesmarke,        |
|                   | Uda         | „   | 24           | Uda,               |
| 12                | Walden      | „   | 20           | Unter-Schwarzwald, |
|                   | Matzack     | „   | 11           | Hof auf Lemberg,   |
| 13                | Uda         | „   | 22           | Döllingen,         |
|                   | Matzack     | „   | 5            | Stad. Damm,        |
|                   | Tillingen   | „   | 21           | Tillingen,         |
| 14                | Walden      | „   | 5            | Philippen,         |
|                   | Ueck        | „   | 5            | Stadenhofen,       |
| 15                | Kostingen   | „   | 17           | Kostingen.         |

16. Der sehr erhebliche Unterschied in der Vogelwirthschaftswahlpunkt-Gemeinden wird noch genauer analysirt werden. Wie verhalten sich in den Häcker gemessenen Gemeinden die Flugtage über den 40-jährigen Zeitraum? Begibt es in hohen Gemeinden auch über die Jahre auf denselben Jahre? Oder begibt es in niedrigen Wahlpunkten die in den hohen Gemeinden? u. f. w. Hierfür geben die Tabellen 13, 14 und 15 Aufschluß.

Derjenigen Gemeinden, welche in einem und demselben Jahre mehrmals vorkommt werden, sind in Tabelle 15 angefügt. 141 Gemeinden oder nahezu 50% aller Gemeinden werden in einem Jahre zwei, 7 Gemeinden drei und 1 Gemeinde (Stadenhofen, 04. Flügeljahre) sogar fünf gemessen. Letztere wurde im ganzen fünf vorkommt: 1895, 1945 und fünf im Jahre 1905; Sie hat also nur 2 Flugtage und gehört nicht zu den beliebtesten geliebtesten Gemeinden. Von den 7 Gemeinden, welche in einem Jahre zwei gemessen werden, rühmt im ganzen

|                                      |    |          |
|--------------------------------------|----|----------|
| 1 Gemeinde (Waldenhofen)             | 4  | Flugtage |
| 1 „ (Döllingen)                      | 2  | „        |
| 1 „ (Bliesmarke)                     | 7  | „        |
| 2 Gemeinden (Stadenhofen, Döllingen) | 3  | „        |
| 1 Gemeinde (Philippen)               | 10 | „        |
| 1 „ (Unter-Schwarzwald)              | 12 | „        |

Es sind also wiederum nicht vornehmend geliebteste Gemeinden, welche in zwei Klassen fallen.

Deshalb ergibt sich leicht die Zusammenstellung der 141 Gemeinden, die zwei in einem Jahre gemessen werden







|                                      |               |
|--------------------------------------|---------------|
| Unter 1 Gemeinde im ganzen . . . . . | 15 Hauptfälle |
| 2 Gemeinden „ „ . . . . .            | 24 „          |
| 3 Gemeinden „ „ . . . . .            | 27 „          |
| 4 „ „ „ „ . . . . .                  | 12 „          |

Es treten also 71 Gemeinden über die Hälfte der Hauptfälle zu verzeichnen.

Darunter gibt keine, die mehrmaliger Schäden im gleichen Jahre erlitten ist. In fast alle in diesem gefürdeten Gemischten Gebiete ist einmal, in 12 Gemeinden bei fast der mehrmaligen Schäden während eines Jahres im städtischen Köllmen Stadt, in Esslingen und Solingen Local wiederholt.

Die Ökonomieberichte, in welchen mehrmaliger Schäden während eines Jahres am Meisten vorkommen, stehen bei in folgender Weise verzeichnet:

|                      |              |                          |             |
|----------------------|--------------|--------------------------|-------------|
| Ulm . . . . .        | 10 Gemeinden | Tübingen . . . . .       | 5 Gemeinden |
| Urach . . . . .      | 10 „         | Wiesbaden . . . . .      | 5 „         |
| Esslingen . . . . .  | 5 „          | Mühlhausen . . . . .     | 5 „         |
| Esslingen . . . . .  | 5 „          | Esslingen . . . . .      | 4 „         |
| Heck . . . . .       | 4 „          | Walden . . . . .         | 4 „         |
| Waldingen . . . . .  | 4 „          | Geisfeld . . . . .       | 4 „         |
| Essenlohe . . . . .  | 3 „          | Esslingen . . . . .      | 4 „         |
| Mühlhausen . . . . . | 3 „          | Calw . . . . .           | 4 „         |
| Schorndorf . . . . . | 3 „          | Esslingen, Amt . . . . . | 4 „         |
| Wiesbaden . . . . .  | 3 „          | Esslingen . . . . .      | 4 „         |

Es sind verzeichnet — das Meisten mehren Waldingen, Schorndorf, Tübingen, Geisfeld, Calw, Mühlhausen — welche, in welchen die Zahl der Hauptfälle 10 betragt, die die Gefährdung darlegt am grössten ist.

16. Von gesenkter Bedeutung für die Haupterträgeart ist die Ferkelzucht, in welchen Gemeinden Haupterträgeart in je 2 nachweisbar aufeinanderfolgenden Jahren existirt.

Das Verzeichniss in Tabelle 14 weist 201 Gemeinden nach, in welchen von der Zahl von je 24 Bezirken kein ein im städtischen Köllmen Stadt, in 4 Gemeinden Stadt, in 1 Gemeinde Stadt vor (Esslingen, Oß, Urach).

Die Tabelle 15 jedoch soll nachweisen, ob diese Wiederholung des Vorkommens in Meisten gefürdeten Gemeinden Meist ergriffen zu, die in diesem gefürdeten, von den 201 Gemeinden keine 201, die nicht die Hälfte, im städtischen Köllmen Stadt Hauptfälle existirt. Es sind also die Meisten gefürdeten Gemeinden dabei ist die Wiederholung vorzukommen, die der Meisten gefürdeten

Die Bezirke, in welchen die Meisten Wiederholungen vorkommen, sind

|                      |                 |                     |                |
|----------------------|-----------------|---------------------|----------------|
| Walden . . . . .     | in 12 Gemeinden | Geisfeld . . . . .  | in 9 Gemeinden |
| Esslingen . . . . .  | 14 „            | Essenlohe . . . . . | 7 „            |
| Esslingen . . . . .  | 12 „            | Heck . . . . .      | 7 „            |
| Wiesbaden . . . . .  | 10 „            | Essenlohe . . . . . | 6 „            |
| Schorndorf . . . . . | 10 „            | Ulm . . . . .       | 7 „            |
| Urach . . . . .      | 11 „            | Esslingen . . . . . | 7 „            |
| Esslingen . . . . .  | 10 „            | Wiesbaden . . . . . | 7 „            |
| Esslingen . . . . .  | 10 „            | Essenlohe . . . . . | 7 „            |
| Walden . . . . .     | 10 „            | Esslingen . . . . . | 7 „            |
| Mühlhausen . . . . . | 8 „             |                     |                |

Tab. 14. Verzeichniss der Gewerbetreibenden, welche im 2. nachherfolgenden zusammenhängenden Jahre verstorben waren.

| Gewerbe       | Gewerbetreibende | Regist.-<br>jahre | 1897 |      | 1957          | Gewerbe       | Gewerbetreibende | Regist.-<br>jahre | 1957 |               | 1957 |
|---------------|------------------|-------------------|------|------|---------------|---------------|------------------|-------------------|------|---------------|------|
|               |                  |                   | 1897 | 1957 |               |               |                  |                   | 1957 | 1957          |      |
| Bäckerei      | Carl Albert      | 1897              | 1897 | 1    | Bäckerei      | H. F. A. Lenz | 1897             | 1897              | 1    | Bäckerei      |      |
|               | Carl Albert      | 1897              | 1897 | 2    |               | Carl Albert   | 1897             | 1897              | 1    |               |      |
|               | Carl Albert      | 1897              | 1897 | 3    |               | Carl Albert   | 1897             | 1897              | 1    |               |      |
| Brauerei      | Carl Albert      | 1897              | 1897 | 1    | Brauerei      | Carl Albert   | 1897             | 1897              | 1    | Brauerei      |      |
|               | Carl Albert      | 1897              | 1897 | 2    |               | Carl Albert   | 1897             | 1897              | 1    |               |      |
|               | Carl Albert      | 1897              | 1897 | 3    |               | Carl Albert   | 1897             | 1897              | 1    |               |      |
| Fleischerei   | Carl Albert      | 1897              | 1897 | 1    | Fleischerei   | Carl Albert   | 1897             | 1897              | 1    | Fleischerei   |      |
|               | Carl Albert      | 1897              | 1897 | 2    |               | Carl Albert   | 1897             | 1897              | 1    |               |      |
|               | Carl Albert      | 1897              | 1897 | 3    |               | Carl Albert   | 1897             | 1897              | 1    |               |      |
| Kaufmann      | Carl Albert      | 1897              | 1897 | 1    | Kaufmann      | Carl Albert   | 1897             | 1897              | 1    | Kaufmann      |      |
|               | Carl Albert      | 1897              | 1897 | 2    |               | Carl Albert   | 1897             | 1897              | 1    |               |      |
|               | Carl Albert      | 1897              | 1897 | 3    |               | Carl Albert   | 1897             | 1897              | 1    |               |      |
| Landwirt      | Carl Albert      | 1897              | 1897 | 1    | Landwirt      | Carl Albert   | 1897             | 1897              | 1    | Landwirt      |      |
|               | Carl Albert      | 1897              | 1897 | 2    |               | Carl Albert   | 1897             | 1897              | 1    |               |      |
|               | Carl Albert      | 1897              | 1897 | 3    |               | Carl Albert   | 1897             | 1897              | 1    |               |      |
| Schmied       | Carl Albert      | 1897              | 1897 | 1    | Schmied       | Carl Albert   | 1897             | 1897              | 1    | Schmied       |      |
|               | Carl Albert      | 1897              | 1897 | 2    |               | Carl Albert   | 1897             | 1897              | 1    |               |      |
|               | Carl Albert      | 1897              | 1897 | 3    |               | Carl Albert   | 1897             | 1897              | 1    |               |      |
| Textilgewerbe | Carl Albert      | 1897              | 1897 | 1    | Textilgewerbe | Carl Albert   | 1897             | 1897              | 1    | Textilgewerbe |      |
|               | Carl Albert      | 1897              | 1897 | 2    |               | Carl Albert   | 1897             | 1897              | 1    |               |      |
|               | Carl Albert      | 1897              | 1897 | 3    |               | Carl Albert   | 1897             | 1897              | 1    |               |      |
| Zugmaschinen  | Carl Albert      | 1897              | 1897 | 1    | Zugmaschinen  | Carl Albert   | 1897             | 1897              | 1    | Zugmaschinen  |      |
|               | Carl Albert      | 1897              | 1897 | 2    |               | Carl Albert   | 1897             | 1897              | 1    |               |      |
|               | Carl Albert      | 1897              | 1897 | 3    |               | Carl Albert   | 1897             | 1897              | 1    |               |      |



(Fort) Tab. 11.

Verzeichnisse der Gemeinden, welche zu 2 umgewandelt

| Kreis      | Gemeinde   | 1871    | 1880 | Veränderung | Kreis     | Gemeinde   | 1871    | 1880 | Veränderung | Kreis     |           |
|------------|------------|---------|------|-------------|-----------|------------|---------|------|-------------|-----------|-----------|
|            |            |         |      |             |           |            |         |      |             |           | 1871      |
| Stuttgart  | Ahlbeck    | 1871    | 1880 | +           | Stuttgart | Ahlbeck    | 1871    | 1880 | +           | Stuttgart |           |
|            |            | 1871    | 1880 | +           |           |            | 1871    | 1880 | +           |           |           |
|            |            | 1871    | 1880 | +           |           |            | 1871    | 1880 | +           |           |           |
|            |            | 1871    | 1880 | +           |           |            | 1871    | 1880 | +           |           |           |
|            | Börsingen  | 1871    | 1880 | +           | Stuttgart | Börsingen  | 1871    | 1880 | +           | Stuttgart |           |
|            |            | 1871    | 1880 | +           |           |            | 1871    | 1880 | +           |           |           |
|            |            | 1871    | 1880 | +           |           |            | 1871    | 1880 | +           |           |           |
|            | Eberlingen | 1871    | 1880 | +           | Stuttgart | Eberlingen | 1871    | 1880 | +           | Stuttgart |           |
|            |            | 1871    | 1880 | +           |           |            | 1871    | 1880 | +           |           |           |
|            |            | 1871    | 1880 | +           |           |            | 1871    | 1880 | +           |           |           |
|            | Hörsingen  | 1871    | 1880 | +           | Stuttgart | Hörsingen  | 1871    | 1880 | +           | Stuttgart |           |
|            |            | 1871    | 1880 | +           |           |            | 1871    | 1880 | +           |           |           |
|            |            | 1871    | 1880 | +           |           |            | 1871    | 1880 | +           |           |           |
|            | Hörsingen  | 1871    | 1880 | +           | Stuttgart | Hörsingen  | 1871    | 1880 | +           | Stuttgart |           |
|            |            | 1871    | 1880 | +           |           |            | 1871    | 1880 | +           |           |           |
| 1871       |            | 1880    | +    | 1871        |           |            | 1880    | +    |             |           |           |
| Ludw.      | Ahlbeck    | 1871    | 1880 | +           | Ludw.     | Ahlbeck    | 1871    | 1880 | +           | Ludw.     |           |
|            |            | 1871    | 1880 | +           |           |            | 1871    | 1880 | +           |           |           |
|            |            | 1871    | 1880 | +           |           |            | 1871    | 1880 | +           |           |           |
|            |            | 1871    | 1880 | +           |           |            | 1871    | 1880 | +           |           |           |
|            | Börsingen  | 1871    | 1880 | +           | Ludw.     | Börsingen  | 1871    | 1880 | +           | Ludw.     |           |
|            |            | 1871    | 1880 | +           |           |            | 1871    | 1880 | +           |           |           |
|            |            | 1871    | 1880 | +           |           |            | 1871    | 1880 | +           |           |           |
|            | Eberlingen | 1871    | 1880 | +           | Ludw.     | Eberlingen | 1871    | 1880 | +           | Ludw.     |           |
|            |            | 1871    | 1880 | +           |           |            | 1871    | 1880 | +           |           |           |
|            |            | 1871    | 1880 | +           |           |            | 1871    | 1880 | +           |           |           |
|            | Hörsingen  | 1871    | 1880 | +           | Ludw.     | Hörsingen  | 1871    | 1880 | +           | Ludw.     |           |
|            |            | 1871    | 1880 | +           |           |            | 1871    | 1880 | +           |           |           |
|            |            | 1871    | 1880 | +           |           |            | 1871    | 1880 | +           |           |           |
|            | Stuttgart  | Ahlbeck | 1871 | 1880        | +         | Stuttgart  | Ahlbeck | 1871 | 1880        | +         | Stuttgart |
|            |            |         | 1871 | 1880        | +         |            |         | 1871 | 1880        | +         |           |
| 1871       |            |         | 1880 | +           | 1871      |            |         | 1880 | +           |           |           |
| 1871       |            |         | 1880 | +           | 1871      |            |         | 1880 | +           |           |           |
| Börsingen  |            | 1871    | 1880 | +           | Stuttgart | Börsingen  | 1871    | 1880 | +           | Stuttgart |           |
|            |            | 1871    | 1880 | +           |           |            | 1871    | 1880 | +           |           |           |
|            |            | 1871    | 1880 | +           |           |            | 1871    | 1880 | +           |           |           |
| Eberlingen |            | 1871    | 1880 | +           | Stuttgart | Eberlingen | 1871    | 1880 | +           | Stuttgart |           |
|            |            | 1871    | 1880 | +           |           |            | 1871    | 1880 | +           |           |           |
|            |            | 1871    | 1880 | +           |           |            | 1871    | 1880 | +           |           |           |
| Hörsingen  |            | 1871    | 1880 | +           | Stuttgart | Hörsingen  | 1871    | 1880 | +           | Stuttgart |           |
|            |            | 1871    | 1880 | +           |           |            | 1871    | 1880 | +           |           |           |
|            |            | 1871    | 1880 | +           |           |            | 1871    | 1880 | +           |           |           |
| Ludw.      |            | Ahlbeck | 1871 | 1880        | +         | Ludw.      | Ahlbeck | 1871 | 1880        | +         | Ludw.     |
|            |            |         | 1871 | 1880        | +         |            |         | 1871 | 1880        | +         |           |
|            | 1871       |         | 1880 | +           | 1871      |            |         | 1880 | +           |           |           |
|            | 1871       |         | 1880 | +           | 1871      |            |         | 1880 | +           |           |           |
|            | Börsingen  | 1871    | 1880 | +           | Ludw.     | Börsingen  | 1871    | 1880 | +           | Ludw.     |           |
|            |            | 1871    | 1880 | +           |           |            | 1871    | 1880 | +           |           |           |
|            |            | 1871    | 1880 | +           |           |            | 1871    | 1880 | +           |           |           |
|            | Eberlingen | 1871    | 1880 | +           | Ludw.     | Eberlingen | 1871    | 1880 | +           | Ludw.     |           |
|            |            | 1871    | 1880 | +           |           |            | 1871    | 1880 | +           |           |           |
|            |            | 1871    | 1880 | +           |           |            | 1871    | 1880 | +           |           |           |
|            | Hörsingen  | 1871    | 1880 | +           | Ludw.     | Hörsingen  | 1871    | 1880 | +           | Ludw.     |           |
|            |            | 1871    | 1880 | +           |           |            | 1871    | 1880 | +           |           |           |
|            |            | 1871    | 1880 | +           |           |            | 1871    | 1880 | +           |           |           |
|            | Stuttgart  | Ahlbeck | 1871 | 1880        | +         | Stuttgart  | Ahlbeck | 1871 | 1880        | +         | Stuttgart |
|            |            |         | 1871 | 1880        | +         |            |         | 1871 | 1880        | +         |           |
| 1871       |            |         | 1880 | +           | 1871      |            |         | 1880 | +           |           |           |
| 1871       |            |         | 1880 | +           | 1871      |            |         | 1880 | +           |           |           |
| Börsingen  |            | 1871    | 1880 | +           | Stuttgart | Börsingen  | 1871    | 1880 | +           | Stuttgart |           |
|            |            | 1871    | 1880 | +           |           |            | 1871    | 1880 | +           |           |           |
|            |            | 1871    | 1880 | +           |           |            | 1871    | 1880 | +           |           |           |
| Eberlingen |            | 1871    | 1880 | +           | Stuttgart | Eberlingen | 1871    | 1880 | +           | Stuttgart |           |
|            |            | 1871    | 1880 | +           |           |            | 1871    | 1880 | +           |           |           |
|            |            | 1871    | 1880 | +           |           |            | 1871    | 1880 | +           |           |           |
| Hörsingen  |            | 1871    | 1880 | +           | Stuttgart | Hörsingen  | 1871    | 1880 | +           | Stuttgart |           |
|            |            | 1871    | 1880 | +           |           |            | 1871    | 1880 | +           |           |           |
|            |            | 1871    | 1880 | +           |           |            | 1871    | 1880 | +           |           |           |
| Ludw.      |            | Ahlbeck | 1871 | 1880        | +         | Ludw.      | Ahlbeck | 1871 | 1880        | +         | Ludw.     |
|            |            |         | 1871 | 1880        | +         |            |         | 1871 | 1880        | +         |           |
|            | 1871       |         | 1880 | +           | 1871      |            |         | 1880 | +           |           |           |
|            | 1871       |         | 1880 | +           | 1871      |            |         | 1880 | +           |           |           |
|            | Börsingen  | 1871    | 1880 | +           | Ludw.     | Börsingen  | 1871    | 1880 | +           | Ludw.     |           |
|            |            | 1871    | 1880 | +           |           |            | 1871    | 1880 | +           |           |           |
|            |            | 1871    | 1880 | +           |           |            | 1871    | 1880 | +           |           |           |
|            | Eberlingen | 1871    | 1880 | +           | Ludw.     | Eberlingen | 1871    | 1880 | +           | Ludw.     |           |
|            |            | 1871    | 1880 | +           |           |            | 1871    | 1880 | +           |           |           |
|            |            | 1871    | 1880 | +           |           |            | 1871    | 1880 | +           |           |           |
|            | Hörsingen  | 1871    | 1880 | +           | Ludw.     | Hörsingen  | 1871    | 1880 | +           | Ludw.     |           |
|            |            | 1871    | 1880 | +           |           |            | 1871    | 1880 | +           |           |           |
|            |            | 1871    | 1880 | +           |           |            | 1871    | 1880 | +           |           |           |

vertheilungsergebnisse des Jahres vertheilt werden.

| Gewinn | Gewinnart | Bilanzjahr | %   | % | %    | Gewinn   | Gewinnart | Bilanzjahr | % | %    | %        |      |      |      |
|--------|-----------|------------|-----|---|------|----------|-----------|------------|---|------|----------|------|------|------|
|        |           |            |     |   |      |          |           |            |   |      |          | 1891 | 1892 | 1891 |
| Wald   | Waldzins  | 104        | 100 | 0 | Korn | Korn     | 104       | 100        | 0 | Wald | Waldzins | 104  | 100  | 0    |
|        | Waldzins  | 104        | 100 | 0 |      | Waldzins | 104       | 100        | 0 |      | Waldzins | 104  | 100  | 0    |
| Wald   | Waldzins  | 104        | 100 | 0 | Wald | Waldzins | 104       | 100        | 0 | Wald | Waldzins | 104  | 100  | 0    |
|        | Waldzins  | 104        | 100 | 0 |      | Waldzins | 104       | 100        | 0 |      | Waldzins | 104  | 100  | 0    |
|        | Waldzins  | 104        | 100 | 0 |      | Waldzins | 104       | 100        | 0 |      | Waldzins | 104  | 100  | 0    |
| Wald   | Waldzins  | 104        | 100 | 0 | Wald | Waldzins | 104       | 100        | 0 | Wald | Waldzins | 104  | 100  | 0    |
|        | Waldzins  | 104        | 100 | 0 |      | Waldzins | 104       | 100        | 0 |      | Waldzins | 104  | 100  | 0    |
|        | Waldzins  | 104        | 100 | 0 |      | Waldzins | 104       | 100        | 0 |      | Waldzins | 104  | 100  | 0    |
| Wald   | Waldzins  | 104        | 100 | 0 | Wald | Waldzins | 104       | 100        | 0 | Wald | Waldzins | 104  | 100  | 0    |
|        | Waldzins  | 104        | 100 | 0 |      | Waldzins | 104       | 100        | 0 |      | Waldzins | 104  | 100  | 0    |
|        | Waldzins  | 104        | 100 | 0 |      | Waldzins | 104       | 100        | 0 |      | Waldzins | 104  | 100  | 0    |
| Wald   | Waldzins  | 104        | 100 | 0 | Wald | Waldzins | 104       | 100        | 0 | Wald | Waldzins | 104  | 100  | 0    |
|        | Waldzins  | 104        | 100 | 0 |      | Waldzins | 104       | 100        | 0 |      | Waldzins | 104  | 100  | 0    |
|        | Waldzins  | 104        | 100 | 0 |      | Waldzins | 104       | 100        | 0 |      | Waldzins | 104  | 100  | 0    |





(Fort) Tab. 14. Hauptbeschäftigung der Gemeinden, welche in 3 konstitutiver aufeinanderfolgender Jahren verlagert wurden.

| Gemeinde   | Zeit<br>des<br>Ver-<br>weilens | Zeit der Gemeinde, welche 1881-87 |    |    |    |    |    |    |    |    |    |    |    |   |   |   |
|------------|--------------------------------|-----------------------------------|----|----|----|----|----|----|----|----|----|----|----|---|---|---|
|            |                                | Hauptliche Jahre                  |    |    |    |    |    |    |    |    |    |    |    |   |   |   |
|            |                                | 1                                 | 2  | 3  | 4  | 5  | 6  | 7  | 8  | 9  | 10 | 11 | 12 |   |   |   |
| Laupheim   | 1                              | —                                 | —  | 1  | 2  | —  | 2  | —  | 1  | —  | —  | —  | —  | — | — | — |
| Leinfelden | 2                              | —                                 | —  | —  | —  | —  | —  | —  | —  | —  | —  | —  | —  | — | — | — |
| Neufingen  | 3                              | —                                 | —  | —  | 1  | —  | —  | —  | —  | —  | —  | —  | —  | — | — | — |
| Stuttgart  | 7                              | —                                 | 1  | 1  | 2  | 2  | —  | 1  | —  | —  | —  | —  | —  | — | — | — |
| Reutlingen | 10                             | —                                 | —  | 2  | 2  | 2  | 2  | —  | —  | —  | —  | —  | —  | — | — | — |
| Tübingen   | 4                              | —                                 | —  | —  | —  | —  | —  | —  | —  | —  | —  | —  | —  | — | — | — |
| Essen      | 7                              | —                                 | —  | —  | 1  | 1  | —  | —  | —  | 1  | 1  | —  | —  | — | — | — |
| Walden     | 14                             | 1                                 | 1  | 1  | 2  | 1  | —  | 2  | 2  | —  | —  | —  | —  | — | — | — |
| Wagen      | 1                              | —                                 | —  | 1  | 1  | —  | —  | —  | —  | —  | —  | —  | —  | — | — | — |
| In gesamt  | 50                             | 15                                | 22 | 11 | 14 | 12 | 46 | 27 | 26 | 13 | 4  | 1  | 2  | 2 | 1 | 1 |

In den auf dem Platte und im Teile der Abt. sowie in Gemeinden gezeigten und sich darüber mehr als 40 Hauptliche stehenden Gemeinden hat die Wiederholungen im Vergleich

Es ist schwerer Interesse wegen der Hauptbeschäftigung der 14 an weiteren verlagerten Gemeinden des Landes. Welche Gemeinde ist die von der Vorgänger? Sind die Mehrheit von Hauptgruppen worden, während die verlagerten Gemeinden verbleibt haben? Oder haben diese Gemeinden in irgendeiner, in welchen je eine Gruppe von Gemeinden getroffen wird, aber die Teil der bestimmte Gemeinde regelmäßig verlagert wird, während die übrigen mehrere Hauptgruppen verbleibt haben? Oder endlich, haben die nicht verlagerten Gemeinden in zwei Gruppen, über welche der Hauptgewinn zu teilen pflegen, in bestimmten Gewerkegruppen?

Die folgende Zusammenstellung zeigt, daß alle den vorher erwähnten Fälle verbleibt. Die Verteilung in Gruppen und in Gemeinden ist der Seite der Karte nach nicht streng durchgeführt, gleichwohl sind die Unterschiede bei einzelnen Gemeinden sehr in die Augen fallend.

Hauptbeschäftigung in den im Platte bezeichneten Gemeinden

| Gemeinde                     | Zeit<br>des<br>Haupt-<br>liche | Zeit der Fälle in anderen      |                                |                                |                                |
|------------------------------|--------------------------------|--------------------------------|--------------------------------|--------------------------------|--------------------------------|
|                              |                                | Zeit<br>des<br>Haupt-<br>liche | Zeit<br>des<br>Haupt-<br>liche | Zeit<br>des<br>Haupt-<br>liche |                                |
|                              |                                |                                |                                | Zeit<br>des<br>Haupt-<br>liche | Zeit<br>des<br>Haupt-<br>liche |
| Gemülden (Walden)            | 16                             | 1                              | —                              | —                              | —                              |
| Reil und Leinfelden (Walden) | 15                             | 1                              | —                              | —                              | —                              |
| Neufingen (Walden)           | 13                             | —                              | —                              | —                              | —                              |
| Stuttgart (Stuttgart)        | 12                             | 1                              | —                              | —                              | —                              |
| Tübingen                     | 10                             | 7                              | —                              | —                              | —                              |
| Reutlingen                   | 10                             | —                              | —                              | —                              | —                              |
| Essen (Essen)                | 7                              | —                              | —                              | —                              | —                              |
| Walden (Walden)              | 14                             | —                              | —                              | —                              | —                              |
| Wagen (Walden)               | 1                              | —                              | —                              | —                              | —                              |
| Essen                        | 7                              | —                              | —                              | —                              | —                              |
| Walden (Walden)              | 14                             | —                              | —                              | —                              | —                              |
| Walden (Walden)              | 14                             | —                              | —                              | —                              | —                              |

Tätigen wurde an 7 oder 14 Hagebögen, Beständen an 2 oder 14 Hagebögen je Stelle getroffen. Die ausschließlich mit einer Gruppe von Nachbarngegendes wurde teilweise Hagebögen und Niederstätten, die bei der Scheidung herabfiel auch bei Groß-Bauern, auch bei Hof und Landwirt vor. Hageböden mit in großen Stücken Scheidungsbereichen Gewässer getroffen werden: Karpfen, Hagebögen, Fische usw. Die übrigen Gewässer werden teilweise gleichzeitig auf den Gruppen und den Wirtschaften getroffen.

### III. Nähere Untersuchung der verschiedenen Hageböden.

17. Die folgenden Aufstellungen zeigen den Zweck, die ökonomischen Verhältnisse nach verschiedenen Richtungen hin zu untersuchen, zu gruppen, sowie auch die Unterschiede in Zeit und Raum zur Aufklärung zu bringen. An Stelle Scheidung der Thesen sind die mit der Betrachtung über die ökonomischen Verhältnisse der Gewässer folgende Aufstellungen gegeben.

Vor allem sollte die in Tabelle II und III und in Anlage 4 dargestellte große Verhältnisse der Hageböden in mehreren Gemeinden in Beziehung der Tabelle gegeben.

In einer Reihe von Jahren hat sich ein Meistens über großen Anzahl von Gemeinden, welche in dem 19-jährigen Zeitraum zur letzten Hageböden umkehrten, Neben und anderen Stellen liegen Gemeinden, welche in derselben Zeitperiode II, III und IV aufgestellt wurden. Folgende (Hagebögen) in der Scheidung liegt unter anderem (Ursach), letztere Gemeinde II, III und, die in Hagebögen teilweise Gemeinden Hagebögen III aufgestellt werden. Hagebögen wurde III aufgestellt, die meisten letzten Hagebögen von 3 auf 1000 (Hageböden) (Hageböden) ist III, die rings um dieselbe letzten Gemeinden liegen nur 2—3 Hageböden (Hageböden) ist III, die Hageböden letzten Gemeinden liegen nur 2—3 Hageböden (Hageböden) wurde III aufgestellt, die ökonomischen Verhältnisse von den folgenden Gemeinden per nicht a. l. m. n. f. m.

Wäre dies ein Vorteil? Erklären die Hageböden, die in den Jahren 1922 und 1923 weniger als letzteren Hageböden werden? Oder stehen die über die Jahre weg, aber durch Hageböden zu erhalten? Oder ist vielleicht die Zeit der Gewässer in anderen Gegenden gegeben?

Nach den nachstehenden Verhältnissen, wie es sich aus den Aufstellungen der 17 verschiedenen Hageböden (siehe „Die Hageböden Wirtschaft“, 1922 S. 17) ergibt, geben die großen Unterschiede hinsichtlich der jährlichen Zeit der Hageböden auf Hageböden.

Es ist nicht:

| An Stelle           | Gewässer<br>Tage | Hage-<br>Tage | Die Hageböden<br>Tage sind die<br>Hageböden |                      | Die Hageböden<br>Tage sind die<br>Hageböden |  |
|---------------------|------------------|---------------|---|----------------------|---|--|
|                     |                  |               | %   | 1922-23<br>Hageböden | 1922-23<br>Hageböden                        |  |
| Klein-Bauern (Hage) | 100              | 100           | 10  | 10                   | 10  |  |
| Klein-Bauern (Hage) | 100              | 100           | 10  | 10                   | 10  |  |
| Klein-Bauern (Hage) | 100              | 100           | 10  | 10                   | 10  |  |
| Hage                | 100              | 100           | 10  | 10                   | 10  |  |
| Hage                | 100              | 100           | 10  | 10                   | 10  |  |
| Hage                | 100              | 100           | 10  | 10                   | 10  |  |

gemäß der Beob. auf von. Seite.)

| Ort (Wetter)       | Gewitter-<br>tage | Hagel-<br>tage | Die Hageltage<br>bezogen auf die<br>Gewittertage<br>% | 1874                    | 1875                   |
|--------------------|-------------------|----------------|---|-------------------------|------------------------|
|                    |                   |                |   | beobachtet<br>an Wetter | beobachtet<br>an Hagel |
| Bay (Wetter)       | 18,0              | 11             | 61,1  | 10                      | 1                      |
| Tübingen           | 18,1              | 14             | 77,3  | 10                      | 14                     |
| Heilbronn          | 21,7              | 12,0           | 55,3  | 10                      | 1                      |
| Stuttgart          | 18,0              | 11,0           | 61,1  | 10                      | 10                     |
| Cott               | 18,0              | 11,0           | 61,1  | 10                      | 1                      |
| Ulm (Wetter)       | 18,0              | 11,0           | 61,1  | 10                      | 1                      |
| Heilbronn          | 18,0              | 11,0           | 61,1  | 11                      | 1                      |
| Heilbronn          | 18,1              | 11,0           | 60,8  | 10                      | 1                      |
| Stuttgart          | 18,1              | 11,0           | 60,8  | 11                      | 1                      |
| Stuttgart          | 18,1              | 11,0           | 60,8  | 11                      | 1                      |
| Stuttgart (Wetter) | 18,1              | 11,0           | 60,8  | 11                      | 1                      |

Das den Beobachtungen zu Grunde liegende Material ist genügend gewesen, weil die Zahl der Beobachtungen nicht zu klein ist und weil die Beobachtungen der meteorologischen Stationen nach die Hageltage in sich begreifen, welche keinen Schaden verursachen. Aber es scheint doch aus den Beobachtungen hervorzugehen, daß die allgemeine Erfassungswahrscheinlichkeit der jährlichen Gewitterzahl und dem Hageltage nicht besteht. Bei 17 Gewittern in Öhringen haben nur 21 Hageltage der Beobachtung, bei 11,7 in Ulm dagegen 10 Hageltage der Beobachtung, während die Beobachtungen zeigen bei 10 Tübingen und Stuttgart, Heilbronn und Heilbronn. Die Gewitter der Großstadt mit 18,0 Gewittern hat 4 Hageltage, die Gewitter der Provinz mit 18,1 Gewittern haben nur 1 Hageltage (10). Die in sich schließende Vermutung, daß die Zahl der Jahre der Beobachtung nur geringen Wahrscheinlichkeit der Hageltage haben, führt zu den Zahlen der obigen Übersicht keine Höhe.

18. Auf Grund der Tabelle 11 und die 2 folgenden Übersichten, Tabelle 12 und 13, über die Ausdehnung der Schädigung der einzelnen Hageltage geführt werden. In der letzten Übersicht gesehen über die Zahl in die Lage der Hageltage und zeigen die Mittelungen der meteorologischen Stationen in wichtiger Hinsicht.

Nach Tabelle 12, welche den Schaden nach Bezirken zeigt, ist es aus den während der 60 Jahre 1816—77 gemachten 604 Hageltagen getroffen worden

| Bezirk | an Hageltage | in % über Hageltage |
|--------|--------------|---------------------|
| 1      | 110          | 18,2                |
| 2      | 120          | 19,9                |
| 3      | 60           | 10,0                |
| 4      | 40           | 6,6                 |
| 5      | 30           | 5,0                 |
| 6      | 20           | 3,3                 |
| 7      | 10           | 1,7                 |
| 8      | 7            | 1,2                 |
| 9      | 11           | 1,8                 |
| 10     | 11           | 1,8                 |
| 11—12  | 11           | 1,8                 |
| 13—15  | 0            | 0,0                 |
|        | 604          | 100,0               |





Abst. Tab. 11. Zahl der Haupttage und der an einem Haupttag betriebl. tätigen Gewerbetreib.

| Jahr      | Zahl der Haupt-tage | Zahl der Haupttage, an welchen gearbeitet wurde |    |   |   |   |   |   |   |   |    |    |    |    |    |    |    |
|-----------|---------------------|---|----|---|---|---|---|---|---|---|----|----|----|----|----|----|----|
|           |                     | 1   | 2  | 3 | 4 | 5 | 6 | 7 | 8 | 9 | 10 | 11 | 12 | 13 | 14 | 15 | 16 |
| 1876      | 17                  | 96  | 4  | 1 | — | 1 | — | — | — | — | —  | —  | —  | —  | —  | —  | —  |
| 77        | 18                  | 9   | 2  | 2 | 1 | 2 | — | — | — | — | —  | —  | —  | —  | —  | —  | —  |
| 78        | 18                  | 6   | 1  | 2 | 2 | — | — | — | — | — | —  | —  | —  | —  | —  | —  | —  |
| 79        | 4                   | 3   | 1  | — | — | — | — | — | — | — | —  | —  | —  | —  | —  | —  | —  |
| 80        | 17                  | 6   | 2  | 1 | 2 | 1 | — | 1 | — | — | —  | —  | —  | —  | —  | —  | —  |
| 81        | 18                  | 6   | 2  | 1 | 2 | 1 | — | — | — | — | —  | —  | —  | —  | —  | —  | —  |
| 82        | 9                   | 3   | —  | — | 2 | 1 | — | 1 | — | — | —  | —  | —  | —  | 1  | —  | 1  |
| 83        | 17                  | 18  | 4  | 1 | 1 | — | — | — | — | — | —  | —  | —  | —  | —  | —  | —  |
| 84        | 7                   | 3   | —  | 1 | 2 | — | — | — | — | 1 | —  | —  | —  | —  | —  | —  | —  |
| 85        | 18                  | 6   | 2  | 1 | 2 | 1 | 2 | — | — | 1 | —  | —  | —  | —  | —  | —  | —  |
| 86        | 20                  | 8   | 1  | — | 2 | — | — | — | — | — | —  | —  | —  | —  | —  | —  | —  |
| 1887      | 19                  | 10  | 3  | — | — | — | — | — | — | — | —  | —  | —  | —  | —  | —  | —  |
| In gesamt | 167                 | 128   | 10 | 6 | 6 | 2 | 2 | 7 | 7 | 7 | 11 | 2  | 2  | 4  | 2  | 2  | 1  |

Es haben also 51,2% aller Hauptgewerbetreib. nur an 1, 11,2% nur an 2, 19,1% an 3, 54,5% an 4 Arbeitstagen gearbeitet. Daraus, weil in viel höherem Grade als bei der hiesigen Industrie, geht hervor, daß der Hauptbestand der vorerwähnten lokale Erzeugung ist.

Nach Tabelle 12, welche den Schichten nach Gewerbetreib. zeigt, erfolgte von 187 Haupttagen gleichzeitig ein Schichten

| in Schichten | an Haupttagen | in % aller Haupttage |
|--------------|---------------|----------------------|
| 1            | 296           | 100                  |
| 2            | 220           | 74,3                 |
| 3            | 89            | 29,8                 |
| 4            | 41            | 13,8                 |
| 5            | 22            | 7,3                  |
| 6            | 23            | 7,6                  |
| 7            | 20            | 6,7                  |
| 8            | 22            | 7,3                  |
| 9            | 26            | 8,7                  |
| 10           | 28            | 9,4                  |
| 11           | 20            | 6,7                  |
| 12           | 25            | 8,4                  |
| 13           | 23            | 7,6                  |
| 14           | 6             | 2,0                  |
| 15           | 2             | 0,7                  |
| 16           | 6             | 2,0                  |
| 17           | 4             | 1,3                  |
| 18           | 2             | 0,7                  |
| 19           | 5             | 1,7                  |
| 20           | 2             | 0,7                  |
| 20—30        | 20            | 6,7                  |
| 30—40        | 22            | 7,3                  |
| 40—144       | 11            | 3,7                  |
|              | 327           | 100                  |

23,2% aller Hagelzüge schaden nur in 1 Gemeinde, 56,3% in 2, 41,3% in 3, 16,2% in 4, 10,4% in 5, 13,2% in 6 Gemeinden. 41,3% aller Gewitter beschädigen nicht die Zahl von 10 verlagerten Gemeinden.

Das Einlesen der Tabelle III lehrt erkennen, ob die beschriebenen einzelnen Gewitter auf mehrere Gemeindegrenzen sich verteilen.

| Zahl der Hagelzüge,<br>an welchen gewisse<br>Grenzen | Das Gebiet welches sie auf   |     |     |    |    |    |   |
|--|------------------------------|-----|-----|----|----|----|---|
|  | Hinterwände<br>an Hagelzügen |     |     |    |    |    |   |
|  | 1                            | 2   | 3   | 4  | 5  | 6  |   |
| 2 Gemeinden  | 100                          | 39  | 43  | —  | —  | —  | — |
| 3 "  | 50                           | 10  | 24  | 20 | —  | —  | — |
| 4 "  | 47                           | 7   | 20  | 9  | 2  | —  | — |
| 5 "  | 52                           | 5   | 14  | 1  | 5  | 1  | — |
| 6 "  | 29                           | 1   | 12  | 5  | 8  | 4  | — |
| 7 "  | 30                           | 5   | 8   | 9  | 2  | 2  | — |
| 8 "  | 13                           | —   | 2   | 3  | 4  | 2  | 1 |
| 9 "  | 13                           | 1   | 4   | 4  | 4  | 2  | — |
| 10 "   | 14                           | —   | 3   | 3  | 4  | 5  | 5 |
|  | 215                          | 126 | 147 | 63 | 37 | 17 | 4 |

In Deutschland der 40 Jahre 1900—41 war der Hagelhäufigkeit an mancherlei Stellen, in vier, drei oder 1—2 Gemeinden getroffen und diese gewissen Gemeinden in der Regel nicht bekannnten Plätze waren.

Ob außer Schaden von lokal begrenzten Witterungsarten oder von weit verbreiteten Witterungsarten herrschen, beide hängen von und sind von gewissen Gemeindefaktoren verbunden. So diese Schäden werden eher oft bei stürmischen Jahren das Material gekannt.

14. Die in dieser Stellung vorhandenen Länder sind vorzüglich teilweise angegeben durch die Tabellen 14 und 15. Die oben enthält eine Zusammenstellung der Hagelzüge und der betroffenen Gemeinden und Örtlichkeiten (bzw.) von Jahr zu Jahr, die auch in der Spalte „Jahreszeit“ für alle 40 Jahre des Zeitraum von 1900—41.

In Tabelle 15 sind die Personen bekannt aufgelistet, an welchen an mehreren aufeinanderfolgenden Tagen Hagelsturz stattfand.

| An 5 Tagen aufeinanderfolgenden Hagelsturz die Zahl |   |   |   |   |   |   |
|---|---|---|---|---|---|---|
| 1   | 4 | 1 | 1 | 1 | 1 | 1 |
| 2   | 3 | 1 | 1 | 1 | 1 | 1 |
| 3   | 2 | 1 | 1 | 1 | 1 | 1 |

Zus. 150 mal

Es scheint, daß die Hagelstürze bei Hagel- und Gewitterbildung überaus zu gewissen Orten günstiger sind, als zu anderen Plätzen. Die Vergleichung der verschiedenen Tageszeiten, der Frontlagen, der Wind- und Luftdruckverhältnisse lehrt über diese Erklärung vielleicht etwas Licht verbreiten.



Tab. IV

Zahl der Eingelichteten und der in ihnen

| Jahr | Zahl der Eingelichteten | Zahl der Dienstjahre |   |   |   |   |   |   |   |   |    |    |    |    |    |
|------|-------------------------|----------------------|---|---|---|---|---|---|---|---|----|----|----|----|----|
|      |                         | 1                    | 2 | 3 | 4 | 5 | 6 | 7 | 8 | 9 | 10 | 11 | 12 | 13 | 14 |
| 1870 | 100                     | 1                    | 1 | 1 | 1 | 1 | 1 | 1 | 1 | 1 | 1  | 1  | 1  | 1  | 1  |
| 1871 | 100                     | 1                    | 1 | 1 | 1 | 1 | 1 | 1 | 1 | 1 | 1  | 1  | 1  | 1  | 1  |
| 1872 | 100                     | 1                    | 1 | 1 | 1 | 1 | 1 | 1 | 1 | 1 | 1  | 1  | 1  | 1  | 1  |
| 1873 | 100                     | 1                    | 1 | 1 | 1 | 1 | 1 | 1 | 1 | 1 | 1  | 1  | 1  | 1  | 1  |
| 1874 | 100                     | 1                    | 1 | 1 | 1 | 1 | 1 | 1 | 1 | 1 | 1  | 1  | 1  | 1  | 1  |
| 1875 | 100                     | 1                    | 1 | 1 | 1 | 1 | 1 | 1 | 1 | 1 | 1  | 1  | 1  | 1  | 1  |
| 1876 | 100                     | 1                    | 1 | 1 | 1 | 1 | 1 | 1 | 1 | 1 | 1  | 1  | 1  | 1  | 1  |
| 1877 | 100                     | 1                    | 1 | 1 | 1 | 1 | 1 | 1 | 1 | 1 | 1  | 1  | 1  | 1  | 1  |
| 1878 | 100                     | 1                    | 1 | 1 | 1 | 1 | 1 | 1 | 1 | 1 | 1  | 1  | 1  | 1  | 1  |
| 1879 | 100                     | 1                    | 1 | 1 | 1 | 1 | 1 | 1 | 1 | 1 | 1  | 1  | 1  | 1  | 1  |
| 1880 | 100                     | 1                    | 1 | 1 | 1 | 1 | 1 | 1 | 1 | 1 | 1  | 1  | 1  | 1  | 1  |
| 1881 | 100                     | 1                    | 1 | 1 | 1 | 1 | 1 | 1 | 1 | 1 | 1  | 1  | 1  | 1  | 1  |
| 1882 | 100                     | 1                    | 1 | 1 | 1 | 1 | 1 | 1 | 1 | 1 | 1  | 1  | 1  | 1  | 1  |
| 1883 | 100                     | 1                    | 1 | 1 | 1 | 1 | 1 | 1 | 1 | 1 | 1  | 1  | 1  | 1  | 1  |
| 1884 | 100                     | 1                    | 1 | 1 | 1 | 1 | 1 | 1 | 1 | 1 | 1  | 1  | 1  | 1  | 1  |
| 1885 | 100                     | 1                    | 1 | 1 | 1 | 1 | 1 | 1 | 1 | 1 | 1  | 1  | 1  | 1  | 1  |
| 1886 | 100                     | 1                    | 1 | 1 | 1 | 1 | 1 | 1 | 1 | 1 | 1  | 1  | 1  | 1  | 1  |
| 1887 | 100                     | 1                    | 1 | 1 | 1 | 1 | 1 | 1 | 1 | 1 | 1  | 1  | 1  | 1  | 1  |
| 1888 | 100                     | 1                    | 1 | 1 | 1 | 1 | 1 | 1 | 1 | 1 | 1  | 1  | 1  | 1  | 1  |
| 1889 | 100                     | 1                    | 1 | 1 | 1 | 1 | 1 | 1 | 1 | 1 | 1  | 1  | 1  | 1  | 1  |
| 1890 | 100                     | 1                    | 1 | 1 | 1 | 1 | 1 | 1 | 1 | 1 | 1  | 1  | 1  | 1  | 1  |
| 1891 | 100                     | 1                    | 1 | 1 | 1 | 1 | 1 | 1 | 1 | 1 | 1  | 1  | 1  | 1  | 1  |
| 1892 | 100                     | 1                    | 1 | 1 | 1 | 1 | 1 | 1 | 1 | 1 | 1  | 1  | 1  | 1  | 1  |
| 1893 | 100                     | 1                    | 1 | 1 | 1 | 1 | 1 | 1 | 1 | 1 | 1  | 1  | 1  | 1  | 1  |
| 1894 | 100                     | 1                    | 1 | 1 | 1 | 1 | 1 | 1 | 1 | 1 | 1  | 1  | 1  | 1  | 1  |
| 1895 | 100                     | 1                    | 1 | 1 | 1 | 1 | 1 | 1 | 1 | 1 | 1  | 1  | 1  | 1  | 1  |
| 1896 | 100                     | 1                    | 1 | 1 | 1 | 1 | 1 | 1 | 1 | 1 | 1  | 1  | 1  | 1  | 1  |
| 1897 | 100                     | 1                    | 1 | 1 | 1 | 1 | 1 | 1 | 1 | 1 | 1  | 1  | 1  | 1  | 1  |
| 1898 | 100                     | 1                    | 1 | 1 | 1 | 1 | 1 | 1 | 1 | 1 | 1  | 1  | 1  | 1  | 1  |
| 1899 | 100                     | 1                    | 1 | 1 | 1 | 1 | 1 | 1 | 1 | 1 | 1  | 1  | 1  | 1  | 1  |
| 1900 | 100                     | 1                    | 1 | 1 | 1 | 1 | 1 | 1 | 1 | 1 | 1  | 1  | 1  | 1  | 1  |



Tab. 15

Verzeichnis der Regeltage nach der Zahl der

| Jahr | Zahl der Regeltage | Monat | Tag | Zahl der Beobachtungen |                           | Lauftiefe in cm | Jahr | Zahl der Regeltage | Monat | Tag | Zahl der Beobachtungen |                           | Lauftiefe in cm |
|------|--------------------|-------|-----|------------------------|---------------------------|-----------------|------|--------------------|-------|-----|------------------------|---------------------------|-----------------|
|      |                    |       |     | Spezialbeobachtungen   | Regelmäßige Beobachtungen |                 |      |                    |       |     | Spezialbeobachtungen   | Regelmäßige Beobachtungen |                 |
| 1898 | 1                  | Nov   | 18  | 0                      | 1                         | 1               | 1    | Nov                | 18    | 0   | 1                      | 48                        |                 |
|      | 2                  | Dez   | 5   | 0                      | 1                         | 2               | 2    | Dez                | 16    | 0   | 0                      | —                         |                 |
|      | 3                  | „     | 7   | 10                     | 4                         | 3               | 3    | „                  | 14    | 0   | 7                      | 10                        |                 |
|      | 4                  | „     | 9   | 10                     | 4                         | 4               | 4    | „                  | 11    | 0   | 0                      | 11                        |                 |
|      | 5                  | „     | 10  | 0                      | 1                         | 5               | 5    | „                  | 20    | 0   | 1                      | 10                        |                 |
|      | 6                  | „     | 10  | 0                      | 1                         | 6               | 6    | „                  | 20    | 0   | 1                      | 10                        |                 |
|      | 7                  | „     | 10  | 0                      | 0                         | 7               | 7    | „                  | 21    | 0   | 1                      | 10                        |                 |
|      | 8                  | „     | 10  | 0                      | 1                         | 8               | 8    | „                  | 21    | 0   | 1                      | 10                        |                 |
|      | 9                  | „     | 10  | 0                      | 1                         | 9               | 9    | „                  | 21    | 0   | 1                      | 10                        |                 |
|      | 10                 | „     | 10  | 0                      | 1                         | 10              | 10   | „                  | 21    | 0   | 1                      | 10                        |                 |
| 1899 | 1                  | „     | 10  | 0                      | 1                         | 11              | 11   | „                  | 21    | 0   | 1                      | 10                        |                 |
|      | 2                  | „     | 10  | 0                      | 1                         | 12              | 12   | „                  | 21    | 0   | 1                      | 10                        |                 |
|      | 3                  | „     | 10  | 0                      | 1                         | 13              | 13   | „                  | 21    | 0   | 1                      | 10                        |                 |
|      | 4                  | „     | 10  | 0                      | 1                         | 14              | 14   | „                  | 21    | 0   | 1                      | 10                        |                 |
|      | 5                  | „     | 10  | 0                      | 1                         | 15              | 15   | „                  | 21    | 0   | 1                      | 10                        |                 |
|      | 6                  | „     | 10  | 0                      | 1                         | 16              | 16   | „                  | 21    | 0   | 1                      | 10                        |                 |
|      | 7                  | „     | 10  | 0                      | 1                         | 17              | 17   | „                  | 21    | 0   | 1                      | 10                        |                 |
|      | 8                  | „     | 10  | 0                      | 1                         | 18              | 18   | „                  | 21    | 0   | 1                      | 10                        |                 |
|      | 9                  | „     | 10  | 0                      | 1                         | 19              | 19   | „                  | 21    | 0   | 1                      | 10                        |                 |
|      | 10                 | „     | 10  | 0                      | 1                         | 20              | 20   | „                  | 21    | 0   | 1                      | 10                        |                 |
| 1900 | 1                  | „     | 10  | 0                      | 1                         | 21              | 21   | „                  | 21    | 0   | 1                      | 10                        |                 |
|      | 2                  | „     | 10  | 0                      | 1                         | 22              | 22   | „                  | 21    | 0   | 1                      | 10                        |                 |
|      | 3                  | „     | 10  | 0                      | 1                         | 23              | 23   | „                  | 21    | 0   | 1                      | 10                        |                 |
|      | 4                  | „     | 10  | 0                      | 1                         | 24              | 24   | „                  | 21    | 0   | 1                      | 10                        |                 |
|      | 5                  | „     | 10  | 0                      | 1                         | 25              | 25   | „                  | 21    | 0   | 1                      | 10                        |                 |
|      | 6                  | „     | 10  | 0                      | 1                         | 26              | 26   | „                  | 21    | 0   | 1                      | 10                        |                 |
|      | 7                  | „     | 10  | 0                      | 1                         | 27              | 27   | „                  | 21    | 0   | 1                      | 10                        |                 |
|      | 8                  | „     | 10  | 0                      | 1                         | 28              | 28   | „                  | 21    | 0   | 1                      | 10                        |                 |
|      | 9                  | „     | 10  | 0                      | 1                         | 29              | 29   | „                  | 21    | 0   | 1                      | 10                        |                 |
|      | 10                 | „     | 10  | 0                      | 1                         | 30              | 30   | „                  | 21    | 0   | 1                      | 10                        |                 |
| 1901 | 1                  | „     | 10  | 0                      | 1                         | 31              | 31   | „                  | 21    | 0   | 1                      | 10                        |                 |
|      | 2                  | „     | 10  | 0                      | 1                         | 32              | 32   | „                  | 21    | 0   | 1                      | 10                        |                 |
|      | 3                  | „     | 10  | 0                      | 1                         | 33              | 33   | „                  | 21    | 0   | 1                      | 10                        |                 |
|      | 4                  | „     | 10  | 0                      | 1                         | 34              | 34   | „                  | 21    | 0   | 1                      | 10                        |                 |
|      | 5                  | „     | 10  | 0                      | 1                         | 35              | 35   | „                  | 21    | 0   | 1                      | 10                        |                 |
|      | 6                  | „     | 10  | 0                      | 1                         | 36              | 36   | „                  | 21    | 0   | 1                      | 10                        |                 |
|      | 7                  | „     | 10  | 0                      | 1                         | 37              | 37   | „                  | 21    | 0   | 1                      | 10                        |                 |
|      | 8                  | „     | 10  | 0                      | 1                         | 38              | 38   | „                  | 21    | 0   | 1                      | 10                        |                 |
|      | 9                  | „     | 10  | 0                      | 1                         | 39              | 39   | „                  | 21    | 0   | 1                      | 10                        |                 |
|      | 10                 | „     | 10  | 0                      | 1                         | 40              | 40   | „                  | 21    | 0   | 1                      | 10                        |                 |

**Vertrauens-Gemeinden und Ökonomieverbände.**

| Jahr | Jahr der Begründung | Mandat | Exp. | Zahl der Mitglieder |                  | Lohnsteuer Nr. | Jahr | Jahr der Begründung | Mandat     | Exp. | Zahl der Mitglieder |                  | Lohnsteuer Nr. |
|------|---------------------|--------|------|---------------------|------------------|----------------|------|---------------------|------------|------|---------------------|------------------|----------------|
|      |                     |        |      | Ma. mehr als        | Ökonomieverbände |                |      |                     |            |      | Ma. mehr als        | Ökonomieverbände |                |
| 1921 | 1                   | Juni   | 1    | 1                   | 1                | 12             | 1921 | 1                   | Weg. Begr. | 10   | 10                  | 1                | 100            |
|      | 2                   | "      | 10   | 0                   | 0                | 14             | 1921 | 10                  | "          | 10   | 10                  | 1                | 100            |
|      | 3                   | "      | 20   | 0                   | 0                | 17             |      |                     |            |      |                     |                  |                |
|      | 4                   | "      | 24   | 0                   | 0                | 18             |      |                     |            |      |                     |                  |                |
|      | 5                   | Juli   | 4    | 0                   | 0                | 19             |      |                     |            |      |                     |                  |                |
|      | 6                   | "      | 4    | 0                   | 0                | 19             |      |                     |            |      |                     |                  |                |
|      | 7                   | "      | 4    | 0                   | 0                | 19             |      |                     |            |      |                     |                  |                |
|      | 8                   | "      | 4    | 0                   | 0                | 19             |      |                     |            |      |                     |                  |                |
|      | 9                   | "      | 10   | 0                   | 0                | 19             |      |                     |            |      |                     |                  |                |
|      | 10                  | "      | 10   | 0                   | 0                | 19             |      |                     |            |      |                     |                  |                |
|      | 11                  | "      | 10   | 0                   | 0                | 19             |      |                     |            |      |                     |                  |                |
|      | 12                  | "      | 10   | 0                   | 0                | 19             |      |                     |            |      |                     |                  |                |
|      | 13                  | "      | 10   | 0                   | 0                | 19             |      |                     |            |      |                     |                  |                |
|      | 14                  | Sept.  | 4    | 4                   | 0                | 14             |      |                     |            |      |                     |                  |                |
| 1922 | 1                   | Nov.   | 10   | 1                   | 1                | 116            |      |                     |            |      |                     |                  |                |
|      | 2                   | "      | 10   | 0                   | 0                | 120            |      |                     |            |      |                     |                  |                |
|      | 3                   | "      | 10   | 0                   | 0                | 116            |      |                     |            |      |                     |                  |                |
|      | 4                   | "      | 10   | 0                   | 0                | 120            |      |                     |            |      |                     |                  |                |
|      | 5                   | "      | 10   | 0                   | 0                | 120            |      |                     |            |      |                     |                  |                |
|      | 6                   | "      | 10   | 0                   | 0                | 120            |      |                     |            |      |                     |                  |                |
|      | 7                   | Juli   | 10   | 0                   | 0                | 120            |      |                     |            |      |                     |                  |                |
|      | 8                   | "      | 10   | 0                   | 0                | 120            |      |                     |            |      |                     |                  |                |
|      | 9                   | Juli   | 10   | 0                   | 0                | 120            |      |                     |            |      |                     |                  |                |
|      | 10                  | "      | 10   | 0                   | 0                | 120            |      |                     |            |      |                     |                  |                |
|      | 11                  | "      | 10   | 0                   | 0                | 120            |      |                     |            |      |                     |                  |                |
|      | 12                  | "      | 10   | 0                   | 0                | 120            |      |                     |            |      |                     |                  |                |
|      | 13                  | "      | 10   | 0                   | 0                | 120            |      |                     |            |      |                     |                  |                |
|      | 14                  | "      | 10   | 0                   | 0                | 120            |      |                     |            |      |                     |                  |                |
| 1923 | 1                   | Sept.  | 10   | 0                   | 0                | 120            |      |                     |            |      |                     |                  |                |
|      | 2                   | Nov.   | 10   | 0                   | 0                | 120            |      |                     |            |      |                     |                  |                |
|      | 3                   | "      | 10   | 0                   | 0                | 120            |      |                     |            |      |                     |                  |                |
|      | 4                   | Juni   | 10   | 0                   | 0                | 120            |      |                     |            |      |                     |                  |                |
|      | 5                   | "      | 10   | 0                   | 0                | 120            |      |                     |            |      |                     |                  |                |
|      | 6                   | "      | 10   | 0                   | 0                | 120            |      |                     |            |      |                     |                  |                |
|      | 7                   | Weg.   | 10   | 0                   | 0                | 120            |      |                     |            |      |                     |                  |                |
|      | 8                   | "      | 10   | 0                   | 0                | 120            |      |                     |            |      |                     |                  |                |
|      | 9                   | "      | 10   | 0                   | 0                | 120            |      |                     |            |      |                     |                  |                |
|      | 10                  | "      | 10   | 0                   | 0                | 120            |      |                     |            |      |                     |                  |                |
|      | 11                  | "      | 10   | 0                   | 0                | 120            |      |                     |            |      |                     |                  |                |
|      | 12                  | "      | 10   | 0                   | 0                | 120            |      |                     |            |      |                     |                  |                |
|      | 13                  | "      | 10   | 0                   | 0                | 120            |      |                     |            |      |                     |                  |                |
|      | 14                  | "      | 10   | 0                   | 0                | 120            |      |                     |            |      |                     |                  |                |

(Fortf. Tab. II.)

Verschiebung der Hagelzüge und der Zahl der

| Jahr | Anzahl der Hagel Tage | Monat | Tag | Zahl der Hagelkörner |                 | Anzahl der Hagelkörner | Jahr | Anzahl der Hagel Tage | Monat | Tag | Zahl der Hagelkörner |                 | Anzahl der Hagelkörner |
|------|-----------------------|-------|-----|----------------------|-----------------|------------------------|------|-----------------------|-------|-----|----------------------|-----------------|------------------------|
|      |                       |       |     | Die Hagelkörner      | Die Hagelkörner |                        |      |                       |       |     | Die Hagelkörner      | Die Hagelkörner |                        |
| 1880 | 22                    | Juli  | 2   | 0                    | 1               | 100                    | 1881 | 1                     | Juli  | 18  | 1                    | 1               | 100                    |
|      | 24                    | "     | 17  | 20                   | 17              | 101                    |      | 2                     | "     | 26  | 0                    | 1               | 100                    |
|      | 25                    | "     | 20  | 20                   | 0               | 101                    |      | 3                     | "     | 27  | 0                    | 1               | 100                    |
|      | 26                    | "     | 21  | 1                    | 1               | 101                    |      | 4                     | Juli  | 28  | 10                   | 2               | 100                    |
|      | 27                    | "     | 25  | 10                   | 0               | 104                    |      | 5                     | "     | 30  | 10                   | 1               | 100                    |
|      | 28                    | "     | 26  | 0                    | 1               | 100                    |      | 6                     | Juli  | 31  | 10                   | 1               | 100                    |
|      | 29                    | Aug.  | 27  | 0                    | 0               | 101                    |      | 7                     | "     | 1   | 1                    | 1               | 100                    |
|      | 30                    | Aug.  | 28  | 0                    | 1               | 101                    |      | 8                     | "     | 27  | 4                    | 1               | 100                    |
|      |                       |       |     |                      |                 |                        |      | 9                     | Juli  | 28  | 1                    | 1               | 100                    |
|      |                       |       |     |                      |                 |                        |      | 10                    | "     | 29  | 0                    | 1               | 100                    |
| 1881 | 1                     | Juli  | 1   | 20                   | 0               | 100                    | 1882 | 1                     | Aug.  | 1   | 0                    | 0               | 100                    |
|      | 2                     | "     | 8   | 0                    | 0               | 100                    |      | 2                     | "     | 8   | 0                    | 0               | 100                    |
|      | 3                     | "     | 4   | 0                    | 0               | 100                    |      | 3                     | "     | 7   | 1                    | 1               | 100                    |
|      | 4                     | "     | 17  | 0                    | 0               | 100                    |      | 4                     | "     | 20  | 0                    | 0               | 100                    |
|      | 5                     | "     | 24  | 0                    | 0               | 100                    |      | 5                     | Aug.  | 18  | 0                    | 1               | 100                    |
|      | 6                     | "     | 27  | 0                    | 0               | 101                    |      | 6                     | "     | 20  | 0                    | 0               | 100                    |
|      | 7                     | "     | 28  | 0                    | 0               | 104                    |      | 7                     | "     | 21  | 0                    | 0               | 100                    |
|      | 8                     | Juli  | 29  | 0                    | 0               | 100                    |      | 8                     | Juli  | 24  | 0                    | 1               | 100                    |
|      | 9                     | "     | 29  | 1                    | 0               | 100                    |      | 9                     | "     | 24  | 0                    | 0               | 100                    |
|      | 10                    | Aug.  | 1   | 0                    | 0               | 100                    |      | 10                    | "     | 25  | 0                    | 0               | 100                    |
| 1882 | 1                     | Aug.  | 3   | 0                    | 0               | 100                    | 1883 | 1                     | Aug.  | 1   | 0                    | 0               | 100                    |
|      | 2                     | "     | 24  | 0                    | 0               | 101                    |      | 2                     | Juli  | 17  | 0                    | 0               | 100                    |
|      | 3                     | "     | 30  | 0                    | 0               | 100                    |      | 3                     | "     | 17  | 0                    | 0               | 100                    |
|      | 4                     | "     | 31  | 0                    | 0               | 101                    |      | 4                     | "     | 18  | 0                    | 0               | 100                    |
|      | 5                     | Juli  | 31  | 0                    | 0               | 101                    |      | 5                     | Juli  | 18  | 0                    | 0               | 100                    |
|      | 6                     | "     | 31  | 20                   | 0               | 101                    |      | 6                     | "     | 19  | 0                    | 0               | 100                    |
|      | 7                     | "     | 31  | 0                    | 0               | 100                    |      | 7                     | "     | 20  | 0                    | 0               | 100                    |
|      | 8                     | Juli  | 31  | 0                    | 0               | 100                    |      | 8                     | Aug.  | 20  | 0                    | 0               | 100                    |
|      | 9                     | "     | 31  | 0                    | 0               | 100                    |      | 9                     | "     | 21  | 0                    | 0               | 100                    |
|      | 10                    | Aug.  | 21  | 20                   | 0               | 100                    |      | 10                    | "     | 22  | 0                    | 0               | 100                    |
| 1883 | 1                     | Aug.  | 22  | 1                    | 0               | 100                    | 1884 | 1                     | Aug.  | 1   | 0                    | 0               | 100                    |
|      | 2                     | "     | 23  | 0                    | 0               | 100                    |      | 2                     | "     | 2   | 0                    | 0               | 100                    |
|      | 3                     | "     | 24  | 0                    | 0               | 100                    |      | 3                     | "     | 3   | 0                    | 0               | 100                    |
|      | 4                     | Juli  | 25  | 0                    | 0               | 100                    |      | 4                     | "     | 4   | 0                    | 0               | 100                    |
|      | 5                     | "     | 26  | 0                    | 0               | 100                    |      | 5                     | "     | 5   | 0                    | 0               | 100                    |
|      | 6                     | "     | 27  | 0                    | 0               | 100                    |      | 6                     | "     | 6   | 0                    | 0               | 100                    |
|      | 7                     | "     | 28  | 0                    | 0               | 100                    |      | 7                     | "     | 7   | 0                    | 0               | 100                    |
|      | 8                     | "     | 29  | 0                    | 0               | 100                    |      | 8                     | "     | 8   | 0                    | 0               | 100                    |
|      | 9                     | "     | 30  | 0                    | 0               | 100                    |      | 9                     | "     | 9   | 0                    | 0               | 100                    |
|      | 10                    | "     | 31  | 0                    | 0               | 100                    |      | 10                    | "     | 10  | 0                    | 0               | 100                    |
| 1884 | 1                     | Aug.  | 1   | 0                    | 0               | 100                    | 1885 | 1                     | Aug.  | 1   | 0                    | 0               | 100                    |
|      | 2                     | Juli  | 31  | 0                    | 0               | 100                    |      | 2                     | "     | 2   | 0                    | 0               | 100                    |
|      | 3                     | Aug.  | 11  | 0                    | 0               | 100                    |      | 3                     | "     | 3   | 0                    | 0               | 100                    |
|      | 4                     | "     | 14  | 0                    | 0               | 100                    |      | 4                     | "     | 4   | 0                    | 0               | 100                    |
|      | 5                     | "     | 15  | 0                    | 0               | 100                    |      | 5                     | "     | 5   | 0                    | 0               | 100                    |
|      | 6                     | "     | 16  | 0                    | 0               | 100                    |      | 6                     | "     | 6   | 0                    | 0               | 100                    |
|      | 7                     | "     | 17  | 0                    | 0               | 100                    |      | 7                     | "     | 7   | 0                    | 0               | 100                    |
|      | 8                     | "     | 18  | 0                    | 0               | 100                    |      | 8                     | "     | 8   | 0                    | 0               | 100                    |
|      | 9                     | "     | 19  | 0                    | 0               | 100                    |      | 9                     | "     | 9   | 0                    | 0               | 100                    |
|      | 10                    | "     | 20  | 0                    | 0               | 100                    |      | 10                    | "     | 10  | 0                    | 0               | 100                    |

**Individuelle Gewinne und Überschüsse:**

| Jahr | Zeit des Abg. (Tag) | Festst. | Tag | Kauf der Aktien: |       | Lohn nach Nr. | Jahr | Zeit des Abg. (Tag) | Festst. | Tag | Kauf der Aktien: |       | Lohn nach Nr. |
|------|---------------------|---------|-----|------------------|-------|---------------|------|---------------------|---------|-----|------------------|-------|---------------|
|      |                     |         |     | Stückzahl        | Summe |               |      |                     |         |     | Stückzahl        | Summe |               |
| 1904 | 1                   | Jan.    | 4.  | 1                | 1     | 101           | 1904 | 1                   | Jan.    | 1.  | 1                | 101   |               |
|      | 2                   | „       | 11. | 1                | 1     | 102           |      | 2                   | „       | 7.  | 1                | 102   |               |
|      | 3                   | „       | 18. | 1                | 1     | 103           |      | 3                   | „       | 14. | 1                | 103   |               |
|      | 4                   | „       | 25. | 1                | 1     | 104           |      | 4                   | „       | 21. | 1                | 104   |               |
|      | 5                   | „       | 1.  | 1                | 1     | 105           |      | 5                   | „       | 28. | 1                | 105   |               |
|      | 6                   | „       | 8.  | 1                | 1     | 106           |      | 6                   | „       | 4.  | 1                | 106   |               |
|      | 7                   | „       | 15. | 1                | 1     | 107           |      | 7                   | „       | 11. | 1                | 107   |               |
|      | 8                   | „       | 22. | 1                | 1     | 108           |      | 8                   | „       | 18. | 1                | 108   |               |
|      | 9                   | „       | 29. | 1                | 1     | 109           |      | 9                   | „       | 25. | 1                | 109   |               |
|      | 10                  | „       | 5.  | 1                | 1     | 110           |      | 10                  | „       | 1.  | 1                | 110   |               |
| 1905 | 1                   | „       | 12. | 1                | 1     | 111           | 1905 | 1                   | „       | 8.  | 1                | 111   |               |
|      | 2                   | „       | 19. | 1                | 1     | 112           |      | 2                   | „       | 15. | 1                | 112   |               |
|      | 3                   | „       | 26. | 1                | 1     | 113           |      | 3                   | „       | 22. | 1                | 113   |               |
|      | 4                   | „       | 2.  | 1                | 1     | 114           |      | 4                   | „       | 29. | 1                | 114   |               |
|      | 5                   | „       | 9.  | 1                | 1     | 115           |      | 5                   | „       | 5.  | 1                | 115   |               |
|      | 6                   | „       | 16. | 1                | 1     | 116           |      | 6                   | „       | 12. | 1                | 116   |               |
|      | 7                   | „       | 23. | 1                | 1     | 117           |      | 7                   | „       | 19. | 1                | 117   |               |
|      | 8                   | „       | 30. | 1                | 1     | 118           |      | 8                   | „       | 26. | 1                | 118   |               |
|      | 9                   | „       | 6.  | 1                | 1     | 119           |      | 9                   | „       | 3.  | 1                | 119   |               |
|      | 10                  | „       | 13. | 1                | 1     | 120           |      | 10                  | „       | 10. | 1                | 120   |               |
| 1906 | 1                   | „       | 20. | 1                | 1     | 121           | 1906 | 1                   | „       | 17. | 1                | 121   |               |
|      | 2                   | „       | 27. | 1                | 1     | 122           |      | 2                   | „       | 24. | 1                | 122   |               |
|      | 3                   | „       | 4.  | 1                | 1     | 123           |      | 3                   | „       | 31. | 1                | 123   |               |
|      | 4                   | „       | 11. | 1                | 1     | 124           |      | 4                   | „       | 7.  | 1                | 124   |               |
|      | 5                   | „       | 18. | 1                | 1     | 125           |      | 5                   | „       | 14. | 1                | 125   |               |
|      | 6                   | „       | 25. | 1                | 1     | 126           |      | 6                   | „       | 21. | 1                | 126   |               |
|      | 7                   | „       | 1.  | 1                | 1     | 127           |      | 7                   | „       | 28. | 1                | 127   |               |
|      | 8                   | „       | 8.  | 1                | 1     | 128           |      | 8                   | „       | 4.  | 1                | 128   |               |
|      | 9                   | „       | 15. | 1                | 1     | 129           |      | 9                   | „       | 11. | 1                | 129   |               |
|      | 10                  | „       | 22. | 1                | 1     | 130           |      | 10                  | „       | 18. | 1                | 130   |               |
| 1907 | 1                   | „       | 29. | 1                | 1     | 131           | 1907 | 1                   | „       | 25. | 1                | 131   |               |
|      | 2                   | „       | 5.  | 1                | 1     | 132           |      | 2                   | „       | 1.  | 1                | 132   |               |
|      | 3                   | „       | 12. | 1                | 1     | 133           |      | 3                   | „       | 8.  | 1                | 133   |               |
|      | 4                   | „       | 19. | 1                | 1     | 134           |      | 4                   | „       | 15. | 1                | 134   |               |
|      | 5                   | „       | 26. | 1                | 1     | 135           |      | 5                   | „       | 22. | 1                | 135   |               |
|      | 6                   | „       | 2.  | 1                | 1     | 136           |      | 6                   | „       | 29. | 1                | 136   |               |
|      | 7                   | „       | 9.  | 1                | 1     | 137           |      | 7                   | „       | 5.  | 1                | 137   |               |
|      | 8                   | „       | 16. | 1                | 1     | 138           |      | 8                   | „       | 12. | 1                | 138   |               |
|      | 9                   | „       | 23. | 1                | 1     | 139           |      | 9                   | „       | 19. | 1                | 139   |               |
|      | 10                  | „       | 30. | 1                | 1     | 140           |      | 10                  | „       | 26. | 1                | 140   |               |
| 1908 | 1                   | „       | 6.  | 1                | 1     | 141           | 1908 | 1                   | „       | 3.  | 1                | 141   |               |
|      | 2                   | „       | 13. | 1                | 1     | 142           |      | 2                   | „       | 10. | 1                | 142   |               |
|      | 3                   | „       | 20. | 1                | 1     | 143           |      | 3                   | „       | 17. | 1                | 143   |               |
|      | 4                   | „       | 27. | 1                | 1     | 144           |      | 4                   | „       | 24. | 1                | 144   |               |
|      | 5                   | „       | 3.  | 1                | 1     | 145           |      | 5                   | „       | 31. | 1                | 145   |               |
|      | 6                   | „       | 10. | 1                | 1     | 146           |      | 6                   | „       | 7.  | 1                | 146   |               |
|      | 7                   | „       | 17. | 1                | 1     | 147           |      | 7                   | „       | 14. | 1                | 147   |               |
|      | 8                   | „       | 24. | 1                | 1     | 148           |      | 8                   | „       | 21. | 1                | 148   |               |
|      | 9                   | „       | 31. | 1                | 1     | 149           |      | 9                   | „       | 28. | 1                | 149   |               |
|      | 10                  | „       | 7.  | 1                | 1     | 150           |      | 10                  | „       | 4.  | 1                | 150   |               |
| 1909 | 1                   | „       | 14. | 1                | 1     | 151           | 1909 | 1                   | „       | 11. | 1                | 151   |               |
|      | 2                   | „       | 21. | 1                | 1     | 152           |      | 2                   | „       | 18. | 1                | 152   |               |
|      | 3                   | „       | 28. | 1                | 1     | 153           |      | 3                   | „       | 25. | 1                | 153   |               |
|      | 4                   | „       | 4.  | 1                | 1     | 154           |      | 4                   | „       | 1.  | 1                | 154   |               |
|      | 5                   | „       | 11. | 1                | 1     | 155           |      | 5                   | „       | 8.  | 1                | 155   |               |
|      | 6                   | „       | 18. | 1                | 1     | 156           |      | 6                   | „       | 15. | 1                | 156   |               |
|      | 7                   | „       | 25. | 1                | 1     | 157           |      | 7                   | „       | 22. | 1                | 157   |               |
|      | 8                   | „       | 1.  | 1                | 1     | 158           |      | 8                   | „       | 29. | 1                | 158   |               |
|      | 9                   | „       | 8.  | 1                | 1     | 159           |      | 9                   | „       | 5.  | 1                | 159   |               |
|      | 10                  | „       | 15. | 1                | 1     | 160           |      | 10                  | „       | 12. | 1                | 160   |               |
| 1910 | 1                   | „       | 22. | 1                | 1     | 161           | 1910 | 1                   | „       | 19. | 1                | 161   |               |
|      | 2                   | „       | 29. | 1                | 1     | 162           |      | 2                   | „       | 26. | 1                | 162   |               |
|      | 3                   | „       | 5.  | 1                | 1     | 163           |      | 3                   | „       | 3.  | 1                | 163   |               |
|      | 4                   | „       | 12. | 1                | 1     | 164           |      | 4                   | „       | 10. | 1                | 164   |               |
|      | 5                   | „       | 19. | 1                | 1     | 165           |      | 5                   | „       | 17. | 1                | 165   |               |
|      | 6                   | „       | 26. | 1                | 1     | 166           |      | 6                   | „       | 24. | 1                | 166   |               |
|      | 7                   | „       | 2.  | 1                | 1     | 167           |      | 7                   | „       | 31. | 1                | 167   |               |
|      | 8                   | „       | 9.  | 1                | 1     | 168           |      | 8                   | „       | 7.  | 1                | 168   |               |
|      | 9                   | „       | 16. | 1                | 1     | 169           |      | 9                   | „       | 14. | 1                | 169   |               |
|      | 10                  | „       | 23. | 1                | 1     | 170           |      | 10                  | „       | 21. | 1                | 170   |               |
| 1911 | 1                   | „       | 30. | 1                | 1     | 171           | 1911 | 1                   | „       | 28. | 1                | 171   |               |
|      | 2                   | „       | 6.  | 1                | 1     | 172           |      | 2                   | „       | 4.  | 1                | 172   |               |
|      | 3                   | „       | 13. | 1                | 1     | 173           |      | 3                   | „       | 11. | 1                | 173   |               |
|      | 4                   | „       | 20. | 1                | 1     | 174           |      | 4                   | „       | 18. | 1                | 174   |               |
|      | 5                   | „       | 27. | 1                | 1     | 175           |      | 5                   | „       | 25. | 1                | 175   |               |
|      | 6                   | „       | 3.  | 1                | 1     | 176           |      | 6                   | „       | 1.  | 1                | 176   |               |
|      | 7                   | „       | 10. | 1                | 1     | 177           |      | 7                   | „       | 8.  | 1                | 177   |               |
|      | 8                   | „       | 17. | 1                | 1     | 178           |      | 8                   | „       | 15. | 1                | 178   |               |
|      | 9                   | „       | 24. | 1                | 1     | 179           |      | 9                   | „       | 22. | 1                | 179   |               |
|      | 10                  | „       | 31. | 1                | 1     | 180           |      | 10                  | „       | 29. | 1                | 180   |               |
| 1912 | 1                   | „       | 7.  | 1                | 1     | 181           | 1912 | 1                   | „       | 5.  | 1                | 181   |               |
|      | 2                   | „       | 14. | 1                | 1     | 182           |      | 2                   | „       | 12. | 1                | 182   |               |
|      | 3                   | „       | 21. | 1                | 1     | 183           |      | 3                   | „       | 19. | 1                | 183   |               |
|      | 4                   | „       | 28. | 1                | 1     | 184           |      | 4                   | „       | 26. | 1                | 184   |               |
|      | 5                   | „       | 4.  | 1                | 1     | 185           |      | 5                   | „       | 3.  | 1                | 185   |               |
|      | 6                   | „       | 11. | 1                | 1     | 186           |      | 6                   | „       | 10. | 1                | 186   |               |
|      | 7                   | „       | 18. | 1                | 1     | 187           |      | 7                   | „       | 17. | 1                | 187   |               |
|      | 8                   | „       | 25. | 1                | 1     | 188           |      | 8                   | „       | 24. | 1                | 188   |               |
|      | 9                   | „       | 1.  | 1                | 1     | 189           |      | 9                   | „       | 31. | 1                | 189   |               |
|      | 10                  | „       | 8.  | 1                | 1     | 190           |      | 10                  | „       | 7.  | 1                | 190   |               |
| 1913 | 1                   | „       | 15. | 1                | 1     | 191           | 1913 | 1                   | „       | 14. | 1                | 191   |               |
|      | 2                   | „       | 22. | 1                | 1     | 192           |      | 2                   | „       | 21. | 1                | 192   |               |
|      | 3                   | „       | 29. | 1                | 1     | 193           |      | 3                   | „       | 28. | 1                | 193   |               |
|      | 4                   | „       | 5.  | 1                | 1     | 194           |      | 4                   | „       | 4.  | 1                | 194   |               |
|      | 5                   | „       | 12. | 1                | 1     | 195           |      | 5                   | „       | 11. | 1                | 195   |               |
|      | 6                   | „       | 19. | 1                | 1     | 196           |      | 6                   | „       | 18. | 1                | 196   |               |
|      | 7                   | „       | 26. | 1                | 1     | 197           |      | 7                   | „       | 25. | 1                | 197   |               |
|      | 8                   | „       | 2.  | 1                | 1     | 198           |      | 8                   | „       | 1.  | 1                | 198   |               |
|      | 9                   | „       | 9.  | 1                | 1     | 199           |      | 9                   | „       | 8.  | 1                | 199   |               |
|      | 10                  | „       | 16. | 1                | 1     | 200           |      | 10                  | „       | 15. | 1                | 200   |               |



Seite 12. 13.

Verzeichnis der Kapitalräge und der Zahl der

| Jahr | Rückgr. d. Kapital |          | Zahl der Aktien |          | Gesamt-<br>Zahl der<br>Aktien | Jahr | Rückgr. d. Kapital |          | Zahl der Aktien |          | Gesamt-<br>Zahl der<br>Aktien |   |
|------|--------------------|----------|-----------------|----------|-------------------------------|------|--------------------|----------|-----------------|----------|-------------------------------|---|
|      | in<br>M.           | in<br>S. | in<br>M.        | in<br>S. |                               |      | in<br>M.           | in<br>S. | in<br>M.        | in<br>S. |                               |   |
| 1871 | 10                 | Aug      | 15              | 0        | 0                             | 1872 | 1                  | Aug      | 10              | 0        | 0                             |   |
|      | 20                 | "        | 25              | 0        | 4                             |      | 2                  | "        | 20              | 0        | 0                             |   |
|      | 25                 | "        | 30              | 0        | 2                             |      | 3                  | "        | 30              | 0        | 0                             |   |
|      | 30                 | "        | 35              | 0        | 2                             |      | 4                  | 1        | Nov             | 10       | 0                             | 0 |
|      | 35                 | Sept.    | 40              | 0        | 2                             |      | 5                  | 2        | Febr            | 5        | 0                             | 0 |
|      | 40                 | "        | 45              | 0        | 2                             |      | 6                  | 3        | "               | 15       | 0                             | 0 |
| 1873 | 1                  | Nov      | 15              | 0        | 0                             | 1874 | 1                  | "        | 15              | 0        | 0                             |   |
|      | 2                  | "        | 20              | 0        | 0                             |      | 2                  | "        | 20              | 0        | 0                             |   |
|      | 3                  | "        | 25              | 0        | 0                             |      | 3                  | "        | 25              | 0        | 0                             |   |
|      | 4                  | "        | 30              | 0        | 0                             |      | 4                  | "        | 30              | 0        | 0                             |   |
|      | 5                  | "        | 35              | 0        | 0                             |      | 5                  | "        | 35              | 0        | 0                             |   |
|      | 6                  | "        | 40              | 0        | 0                             |      | 6                  | "        | 40              | 0        | 0                             |   |
| 1875 | 7                  | "        | 45              | 0        | 0                             | 1876 | 7                  | "        | 45              | 0        | 0                             |   |
|      | 8                  | "        | 50              | 0        | 0                             |      | 8                  | "        | 50              | 0        | 0                             |   |
|      | 9                  | "        | 55              | 0        | 0                             |      | 9                  | "        | 55              | 0        | 0                             |   |
|      | 10                 | "        | 60              | 0        | 0                             |      | 10                 | "        | 60              | 0        | 0                             |   |
|      | 11                 | "        | 65              | 0        | 0                             |      | 11                 | "        | 65              | 0        | 0                             |   |
|      | 12                 | "        | 70              | 0        | 0                             |      | 12                 | "        | 70              | 0        | 0                             |   |
|      | 13                 | "        | 75              | 0        | 0                             |      | 1                  | Jan      | 5               | 0        | 0                             |   |
|      | 14                 | "        | 80              | 0        | 0                             |      | 2                  | "        | 10              | 0        | 0                             |   |
|      | 15                 | "        | 85              | 0        | 0                             |      | 3                  | "        | 15              | 0        | 0                             |   |
|      | 16                 | "        | 90              | 0        | 0                             |      | 4                  | "        | 20              | 0        | 0                             |   |
|      | 17                 | "        | 95              | 0        | 0                             |      | 5                  | "        | 25              | 0        | 0                             |   |
|      | 18                 | "        | 100             | 0        | 0                             |      | 6                  | "        | 30              | 0        | 0                             |   |
| 1877 | 19                 | "        | 105             | 0        | 0                             | 1878 | 7                  | Aug      | 5               | 0        | 0                             |   |
|      | 20                 | "        | 110             | 0        | 0                             |      | 8                  | Sept.    | 5               | 0        | 0                             |   |
|      | 21                 | "        | 115             | 0        | 0                             |      | 9                  | "        | 5               | 0        | 0                             |   |
|      | 22                 | "        | 120             | 0        | 0                             |      | 10                 | "        | 5               | 0        | 0                             |   |
|      | 23                 | "        | 125             | 0        | 0                             |      | 11                 | "        | 5               | 0        | 0                             |   |
|      | 24                 | "        | 130             | 0        | 0                             |      | 12                 | "        | 5               | 0        | 0                             |   |
| 1879 | 25                 | "        | 135             | 0        | 0                             | 1880 | 1                  | Jan      | 25              | 0        | 0                             |   |
|      | 26                 | "        | 140             | 0        | 0                             |      | 2                  | "        | 25              | 0        | 0                             |   |
|      | 27                 | "        | 145             | 0        | 0                             |      | 3                  | "        | 25              | 0        | 0                             |   |
|      | 28                 | "        | 150             | 0        | 0                             |      | 4                  | "        | 25              | 0        | 0                             |   |
|      | 29                 | "        | 155             | 0        | 0                             |      | 5                  | "        | 25              | 0        | 0                             |   |
|      | 30                 | "        | 160             | 0        | 0                             |      | 6                  | "        | 25              | 0        | 0                             |   |
| 1881 | 1                  | Jan      | 165             | 0        | 0                             | 1882 | 7                  | "        | 25              | 0        | 0                             |   |
|      | 2                  | "        | 170             | 0        | 0                             |      | 8                  | "        | 25              | 0        | 0                             |   |
|      | 3                  | "        | 175             | 0        | 0                             |      | 9                  | "        | 25              | 0        | 0                             |   |
|      | 4                  | "        | 180             | 0        | 0                             |      | 10                 | "        | 25              | 0        | 0                             |   |
|      | 5                  | "        | 185             | 0        | 0                             |      | 11                 | "        | 25              | 0        | 0                             |   |
|      | 6                  | "        | 190             | 0        | 0                             |      | 12                 | "        | 25              | 0        | 0                             |   |

bevollkommene Gewerbeten und Gewerbetätige.

| Jahr | Zahl der |                 |            | Zahl der |                 | Gesamt-<br>Zahl | Jahr | Zahl der |                 |            | Gesamt-<br>Zahl |   |
|------|----------|-----------------|------------|----------|-----------------|-----------------|------|----------|-----------------|------------|-----------------|---|
|      | Arbeiter | Hand-<br>werker | Tagelöhner | Arbeiter | Hand-<br>werker |                 |      | Arbeiter | Hand-<br>werker | Tagelöhner |                 |   |
| 1918 | 1        | Feb.            | 1          | 0        | 0               | 0               | 1918 | 1        | Feb.            | 1          | 0               | 0 |
|      | 2        | "               | 2          | 0        | 0               | 0               |      | 2        | "               | 2          | 0               | 0 |
|      | 3        | "               | 3          | 0        | 0               | 0               |      | 3        | "               | 3          | 0               | 0 |
|      | 4        | "               | 4          | 0        | 0               | 0               |      | 4        | "               | 4          | 0               | 0 |
|      | 5        | "               | 5          | 0        | 0               | 0               |      | 5        | "               | 5          | 0               | 0 |
|      | 6        | "               | 6          | 0        | 0               | 0               |      | 6        | "               | 6          | 0               | 0 |
|      | 7        | "               | 7          | 0        | 0               | 0               |      | 7        | "               | 7          | 0               | 0 |
|      | 8        | "               | 8          | 0        | 0               | 0               |      | 8        | "               | 8          | 0               | 0 |
|      | 9        | "               | 9          | 0        | 0               | 0               |      | 9        | "               | 9          | 0               | 0 |
|      | 10       | "               | 10         | 0        | 0               | 0               |      | 10       | "               | 10         | 0               | 0 |
| 1919 | 1        | Jan.            | 1          | 0        | 0               | 0               | 1919 | 1        | Jan.            | 1          | 0               | 0 |
|      | 2        | "               | 2          | 0        | 0               | 0               |      | 2        | "               | 2          | 0               | 0 |
|      | 3        | "               | 3          | 0        | 0               | 0               |      | 3        | "               | 3          | 0               | 0 |
|      | 4        | "               | 4          | 0        | 0               | 0               |      | 4        | "               | 4          | 0               | 0 |
|      | 5        | "               | 5          | 0        | 0               | 0               |      | 5        | "               | 5          | 0               | 0 |
|      | 6        | "               | 6          | 0        | 0               | 0               |      | 6        | "               | 6          | 0               | 0 |
|      | 7        | "               | 7          | 0        | 0               | 0               |      | 7        | "               | 7          | 0               | 0 |
|      | 8        | "               | 8          | 0        | 0               | 0               |      | 8        | "               | 8          | 0               | 0 |
|      | 9        | "               | 9          | 0        | 0               | 0               |      | 9        | "               | 9          | 0               | 0 |
|      | 10       | "               | 10         | 0        | 0               | 0               |      | 10       | "               | 10         | 0               | 0 |
| 1920 | 1        | Jan.            | 1          | 0        | 0               | 0               | 1920 | 1        | Jan.            | 1          | 0               | 0 |
|      | 2        | "               | 2          | 0        | 0               | 0               |      | 2        | "               | 2          | 0               | 0 |
|      | 3        | "               | 3          | 0        | 0               | 0               |      | 3        | "               | 3          | 0               | 0 |
|      | 4        | "               | 4          | 0        | 0               | 0               |      | 4        | "               | 4          | 0               | 0 |
|      | 5        | "               | 5          | 0        | 0               | 0               |      | 5        | "               | 5          | 0               | 0 |
|      | 6        | "               | 6          | 0        | 0               | 0               |      | 6        | "               | 6          | 0               | 0 |
|      | 7        | "               | 7          | 0        | 0               | 0               |      | 7        | "               | 7          | 0               | 0 |
|      | 8        | "               | 8          | 0        | 0               | 0               |      | 8        | "               | 8          | 0               | 0 |
|      | 9        | "               | 9          | 0        | 0               | 0               |      | 9        | "               | 9          | 0               | 0 |
|      | 10       | "               | 10         | 0        | 0               | 0               |      | 10       | "               | 10         | 0               | 0 |
| 1921 | 1        | Jan.            | 1          | 0        | 0               | 0               | 1921 | 1        | Jan.            | 1          | 0               | 0 |
|      | 2        | "               | 2          | 0        | 0               | 0               |      | 2        | "               | 2          | 0               | 0 |
|      | 3        | "               | 3          | 0        | 0               | 0               |      | 3        | "               | 3          | 0               | 0 |
|      | 4        | "               | 4          | 0        | 0               | 0               |      | 4        | "               | 4          | 0               | 0 |
|      | 5        | "               | 5          | 0        | 0               | 0               |      | 5        | "               | 5          | 0               | 0 |
|      | 6        | "               | 6          | 0        | 0               | 0               |      | 6        | "               | 6          | 0               | 0 |
|      | 7        | "               | 7          | 0        | 0               | 0               |      | 7        | "               | 7          | 0               | 0 |
|      | 8        | "               | 8          | 0        | 0               | 0               |      | 8        | "               | 8          | 0               | 0 |
|      | 9        | "               | 9          | 0        | 0               | 0               |      | 9        | "               | 9          | 0               | 0 |
|      | 10       | "               | 10         | 0        | 0               | 0               |      | 10       | "               | 10         | 0               | 0 |
| 1922 | 1        | Jan.            | 1          | 0        | 0               | 0               | 1922 | 1        | Jan.            | 1          | 0               | 0 |
|      | 2        | "               | 2          | 0        | 0               | 0               |      | 2        | "               | 2          | 0               | 0 |
|      | 3        | "               | 3          | 0        | 0               | 0               |      | 3        | "               | 3          | 0               | 0 |
|      | 4        | "               | 4          | 0        | 0               | 0               |      | 4        | "               | 4          | 0               | 0 |
|      | 5        | "               | 5          | 0        | 0               | 0               |      | 5        | "               | 5          | 0               | 0 |
|      | 6        | "               | 6          | 0        | 0               | 0               |      | 6        | "               | 6          | 0               | 0 |
|      | 7        | "               | 7          | 0        | 0               | 0               |      | 7        | "               | 7          | 0               | 0 |
|      | 8        | "               | 8          | 0        | 0               | 0               |      | 8        | "               | 8          | 0               | 0 |
|      | 9        | "               | 9          | 0        | 0               | 0               |      | 9        | "               | 9          | 0               | 0 |
|      | 10       | "               | 10         | 0        | 0               | 0               |      | 10       | "               | 10         | 0               | 0 |
| 1923 | 1        | Jan.            | 1          | 0        | 0               | 0               | 1923 | 1        | Jan.            | 1          | 0               | 0 |
|      | 2        | "               | 2          | 0        | 0               | 0               |      | 2        | "               | 2          | 0               | 0 |
|      | 3        | "               | 3          | 0        | 0               | 0               |      | 3        | "               | 3          | 0               | 0 |
|      | 4        | "               | 4          | 0        | 0               | 0               |      | 4        | "               | 4          | 0               | 0 |
|      | 5        | "               | 5          | 0        | 0               | 0               |      | 5        | "               | 5          | 0               | 0 |
|      | 6        | "               | 6          | 0        | 0               | 0               |      | 6        | "               | 6          | 0               | 0 |
|      | 7        | "               | 7          | 0        | 0               | 0               |      | 7        | "               | 7          | 0               | 0 |
|      | 8        | "               | 8          | 0        | 0               | 0               |      | 8        | "               | 8          | 0               | 0 |
|      | 9        | "               | 9          | 0        | 0               | 0               |      | 9        | "               | 9          | 0               | 0 |
|      | 10       | "               | 10         | 0        | 0               | 0               |      | 10       | "               | 10         | 0               | 0 |
| 1924 | 1        | Jan.            | 1          | 0        | 0               | 0               | 1924 | 1        | Jan.            | 1          | 0               | 0 |
|      | 2        | "               | 2          | 0        | 0               | 0               |      | 2        | "               | 2          | 0               | 0 |
|      | 3        | "               | 3          | 0        | 0               | 0               |      | 3        | "               | 3          | 0               | 0 |
|      | 4        | "               | 4          | 0        | 0               | 0               |      | 4        | "               | 4          | 0               | 0 |
|      | 5        | "               | 5          | 0        | 0               | 0               |      | 5        | "               | 5          | 0               | 0 |
|      | 6        | "               | 6          | 0        | 0               | 0               |      | 6        | "               | 6          | 0               | 0 |
|      | 7        | "               | 7          | 0        | 0               | 0               |      | 7        | "               | 7          | 0               | 0 |
|      | 8        | "               | 8          | 0        | 0               | 0               |      | 8        | "               | 8          | 0               | 0 |
|      | 9        | "               | 9          | 0        | 0               | 0               |      | 9        | "               | 9          | 0               | 0 |
|      | 10       | "               | 10         | 0        | 0               | 0               |      | 10       | "               | 10         | 0               | 0 |
| 1925 | 1        | Jan.            | 1          | 0        | 0               | 0               | 1925 | 1        | Jan.            | 1          | 0               | 0 |
|      | 2        | "               | 2          | 0        | 0               | 0               |      | 2        | "               | 2          | 0               | 0 |
|      | 3        | "               | 3          | 0        | 0               | 0               |      | 3        | "               | 3          | 0               | 0 |
|      | 4        | "               | 4          | 0        | 0               | 0               |      | 4        | "               | 4          | 0               | 0 |
|      | 5        | "               | 5          | 0        | 0               | 0               |      | 5        | "               | 5          | 0               | 0 |
|      | 6        | "               | 6          | 0        | 0               | 0               |      | 6        | "               | 6          | 0               | 0 |
|      | 7        | "               | 7          | 0        | 0               | 0               |      | 7        | "               | 7          | 0               | 0 |
|      | 8        | "               | 8          | 0        | 0               | 0               |      | 8        | "               | 8          | 0               | 0 |
|      | 9        | "               | 9          | 0        | 0               | 0               |      | 9        | "               | 9          | 0               | 0 |
|      | 10       | "               | 10         | 0        | 0               | 0               |      | 10       | "               | 10         | 0               | 0 |
| 1926 | 1        | Jan.            | 1          | 0        | 0               | 0               | 1926 | 1        | Jan.            | 1          | 0               | 0 |
|      | 2        | "               | 2          | 0        | 0               | 0               |      | 2        | "               | 2          | 0               | 0 |
|      | 3        | "               | 3          | 0        | 0               | 0               |      | 3        | "               | 3          | 0               | 0 |
|      | 4        | "               | 4          | 0        | 0               | 0               |      | 4        | "               | 4          | 0               | 0 |
|      | 5        | "               | 5          | 0        | 0               | 0               |      | 5        | "               | 5          | 0               | 0 |
|      | 6        | "               | 6          | 0        | 0               | 0               |      | 6        | "               | 6          | 0               | 0 |
|      | 7        | "               | 7          | 0        | 0               | 0               |      | 7        | "               | 7          | 0               | 0 |
|      | 8        | "               | 8          | 0        | 0               | 0               |      | 8        | "               | 8          | 0               | 0 |
|      | 9        | "               | 9          | 0        | 0               | 0               |      | 9        | "               | 9          | 0               | 0 |
|      | 10       | "               | 10         | 0        | 0               | 0               |      | 10       | "               | 10         | 0               | 0 |
| 1927 | 1        | Jan.            | 1          | 0        | 0               | 0               | 1927 | 1        | Jan.            | 1          | 0               | 0 |
|      | 2        | "               | 2          | 0        | 0               | 0               |      | 2        | "               | 2          | 0               | 0 |
|      | 3        | "               | 3          | 0        | 0               | 0               |      | 3        | "               | 3          | 0               | 0 |
|      | 4        | "               | 4          | 0        | 0               | 0               |      | 4        | "               | 4          | 0               | 0 |
|      | 5        | "               | 5          | 0        | 0               | 0               |      | 5        | "               | 5          | 0               | 0 |
|      | 6        | "               | 6          | 0        | 0               | 0               |      | 6        | "               | 6          | 0               | 0 |
|      | 7        | "               | 7          | 0        | 0               | 0               |      | 7        | "               | 7          | 0               | 0 |
|      | 8        | "               | 8          | 0        | 0               | 0               |      | 8        | "               | 8          | 0               | 0 |
|      | 9        | "               | 9          | 0        | 0               | 0               |      | 9        | "               | 9          | 0               | 0 |
|      | 10       | "               | 10         | 0        | 0               | 0               |      | 10       | "               | 10         | 0               | 0 |

(Zwei) Teil 10. Verzeichnis der Kapfenberg und der Zahl der

| Jahr | Zahl der Kapfenberg | Wagen | Tage | Zahl der Besatzungen |       | Lohn in Kr. | Eisen | Zahl der Kapfenberg | Wagen | Tage | Zahl der Besatzungen |       | Lohn in Kr. |
|------|---------------------|-------|------|----------------------|-------|-------------|-------|---------------------|-------|------|----------------------|-------|-------------|
|      |                     |       |      | Wagen                | Wagen |             |       |                     |       |      | Wagen                | Wagen |             |
| 1871 | 1                   | Wag.  | 10   | 1                    | 2     | 11          | 1871  | 1                   | Wag.  | 10   | 1                    | 2     | 11          |
|      | 2                   | "     | 10   | 1                    | 1     | 10          |       | 2                   | "     | 10   | 1                    | 1     | 10          |
|      | 3                   | "     | 10   | 1                    | 1     | 10          |       | 3                   | "     | 10   | 1                    | 1     | 10          |
|      | 4                   | "     | 10   | 1                    | 1     | 10          |       | 4                   | "     | 10   | 1                    | 1     | 10          |
|      | 5                   | "     | 10   | 1                    | 1     | 10          |       | 5                   | "     | 10   | 1                    | 1     | 10          |
|      | 6                   | "     | 10   | 1                    | 1     | 10          |       | 6                   | "     | 10   | 1                    | 1     | 10          |
|      | 7                   | "     | 10   | 1                    | 1     | 10          |       | 7                   | "     | 10   | 1                    | 1     | 10          |
|      | 8                   | "     | 10   | 1                    | 1     | 10          |       | 8                   | "     | 10   | 1                    | 1     | 10          |
|      | 9                   | "     | 10   | 1                    | 1     | 10          |       | 9                   | "     | 10   | 1                    | 1     | 10          |
|      | 10                  | "     | 10   | 1                    | 1     | 10          |       | 10                  | "     | 10   | 1                    | 1     | 10          |
|      | 11                  | "     | 10   | 1                    | 1     | 10          |       | 11                  | "     | 10   | 1                    | 1     | 10          |
|      | 12                  | "     | 10   | 1                    | 1     | 10          |       | 12                  | "     | 10   | 1                    | 1     | 10          |
| 1872 | 1                   | Wag.  | 10   | 1                    | 1     | 10          | 1872  | 1                   | Wag.  | 10   | 1                    | 1     | 10          |
|      | 2                   | "     | 10   | 1                    | 1     | 10          |       | 2                   | "     | 10   | 1                    | 1     | 10          |
|      | 3                   | "     | 10   | 1                    | 1     | 10          |       | 3                   | "     | 10   | 1                    | 1     | 10          |
|      | 4                   | "     | 10   | 1                    | 1     | 10          |       | 4                   | "     | 10   | 1                    | 1     | 10          |
|      | 5                   | "     | 10   | 1                    | 1     | 10          |       | 5                   | "     | 10   | 1                    | 1     | 10          |
|      | 6                   | "     | 10   | 1                    | 1     | 10          |       | 6                   | "     | 10   | 1                    | 1     | 10          |
|      | 7                   | "     | 10   | 1                    | 1     | 10          |       | 7                   | "     | 10   | 1                    | 1     | 10          |
|      | 8                   | "     | 10   | 1                    | 1     | 10          |       | 8                   | "     | 10   | 1                    | 1     | 10          |
|      | 9                   | "     | 10   | 1                    | 1     | 10          |       | 9                   | "     | 10   | 1                    | 1     | 10          |
|      | 10                  | "     | 10   | 1                    | 1     | 10          |       | 10                  | "     | 10   | 1                    | 1     | 10          |
|      | 11                  | "     | 10   | 1                    | 1     | 10          |       | 11                  | "     | 10   | 1                    | 1     | 10          |
|      | 12                  | "     | 10   | 1                    | 1     | 10          |       | 12                  | "     | 10   | 1                    | 1     | 10          |

**Verzeichniss Gewässer und Stromschnellen.**

| Jahr | Jahr der Haupt-Regen | Wasser | Tag | Zeit der Stromschnellen |     | Zeit der Haupt-Regen | Wasser | Tag   | Zeit der Stromschnellen |     | Zeit der Haupt-Regen | Wasser | Tag |
|------|----------------------|--------|-----|-------------------------|-----|----------------------|--------|-------|-------------------------|-----|----------------------|--------|-----|
|      |                      |        |     | von                     | bis |                      |        |       | von                     | bis |                      |        |     |
| 1728 | 1                    | Juni   | 4   | 1                       | 1   | 1728                 | Juni   | 27    | 1                       | 1   | 1728                 | Juni   | 27  |
|      | 2                    | "      | 4   | 1                       | 1   | 1728                 | "      | 28    | 1                       | 1   | 1728                 | "      | 28  |
|      | 3                    | "      | 10  | 10                      | 7   | 1728                 | 10     | Aug.  | 1                       | 1   | 1                    | 1728   | 10  |
|      | 4                    | "      | 15  | 4                       | 5   | 1728                 | 5      | "     | 1                       | 1   | 1                    | 1728   | 5   |
|      | 5                    | "      | 21  | 1                       | 1   | 1728                 | 10     | "     | 10                      | 4   | 7                    | 1728   | 10  |
|      | 6                    | "      | 25  | 1                       | 4   | 1728                 | 14     | "     | 24                      | 10  | 1                    | 1728   | 14  |
|      | 7                    | Juli   | 5   | 1                       | 1   | 1728                 | 17     | Juni  | 7                       | 1   | 1                    | 1728   | 17  |
|      | 8                    | "      | 5   | 15                      | 4   | 1728                 | "      | "     | "                       | "   | "                    | 1728   | "   |
|      | 9                    | "      | 11  | 11                      | 1   | 1728                 | 1      | Juni  | 10                      | 1   | 1                    | 1728   | 1   |
|      | 10                   | "      | 19  | 1                       | 1   | 1728                 | 7      | "     | 10                      | 10  | 10                   | 1728   | 7   |
|      | 11                   | "      | 24  | 1                       | 1   | 1728                 | 7      | Juni  | 1                       | 1   | 1                    | 1728   | 7   |
|      | 12                   | Sept.  | 10  | 1                       | 1   | 1728                 | 4      | Sept. | 4                       | 1   | 1                    | 1728   | 4   |
| 1729 | 1                    | Juni   | 1   | 1                       | 1   | 1729                 | 1      | Juni  | 1                       | 1   | 1729                 | 1      |     |
|      | 2                    | "      | 1   | 1                       | 1   | 1729                 | 1      | "     | 1                       | 1   | 1729                 | 1      |     |
|      | 3                    | "      | 1   | 1                       | 1   | 1729                 | 1      | "     | 1                       | 1   | 1729                 | 1      |     |
|      | 4                    | "      | 17  | 1                       | 1   | 1729                 | 4      | "     | 1                       | 1   | 1729                 | 4      |     |
|      | 5                    | "      | 18  | 1                       | 1   | 1729                 | 5      | Juli  | 1                       | 10  | 10                   | 1729   | 5   |
|      | 6                    | "      | 18  | 1                       | 1   | 1729                 | 6      | "     | 1                       | 1   | 1                    | 1729   | 6   |
|      | 7                    | "      | 20  | 1                       | 1   | 1729                 | 7      | "     | 1                       | 1   | 1                    | 1729   | 7   |
|      | 8                    | "      | 20  | 1                       | 1   | 1729                 | 8      | "     | 1                       | 1   | 1                    | 1729   | 8   |
|      | 9                    | "      | 20  | 1                       | 1   | 1729                 | 9      | "     | 1                       | 1   | 1                    | 1729   | 9   |
|      | 10                   | "      | 20  | 1                       | 1   | 1729                 | 10     | "     | 1                       | 1   | 1                    | 1729   | 10  |
|      | 11                   | "      | 20  | 1                       | 1   | 1729                 | 11     | "     | 1                       | 1   | 1                    | 1729   | 11  |
|      | 12                   | Juli   | 7   | 1                       | 1   | 1729                 | 12     | "     | 1                       | 1   | 1                    | 1729   | 12  |
|      | 13                   | "      | 8   | 10                      | 1   | 1729                 | 13     | "     | 10                      | 1   | 1                    | 1729   | 13  |
|      | 14                   | "      | 9   | 1                       | 1   | 1729                 | 14     | "     | 1                       | 1   | 1                    | 1729   | 14  |
|      | 15                   | "      | 14  | 1                       | 1   | 1729                 | 15     | "     | 1                       | 1   | 1                    | 1729   | 15  |
|      | 16                   | "      | 14  | 1                       | 1   | 1729                 | 16     | Sept. | 10                      | 1   | 1                    | 1729   | 16  |
|      | 17                   | "      | 27  | 1                       | 1   | 1729                 | 17     | "     | 10                      | 1   | 1                    | 1729   | 17  |
| 1730 | 1                    | Juni   | 1   | 10                      | 1   | 1730                 | 1      | Juli  | 10                      | 1   | 1                    | 1730   | 1   |
|      | 2                    | "      | 1   | 1                       | 1   | 1730                 | 2      | Juli  | 10                      | 1   | 1                    | 1730   | 2   |
|      | 3                    | "      | 10  | 1                       | 1   | 1730                 | 3      | "     | 10                      | 1   | 1                    | 1730   | 3   |
|      | 4                    | "      | 10  | 1                       | 1   | 1730                 | 4      | "     | 10                      | 1   | 1                    | 1730   | 4   |
|      | 5                    | "      | 14  | 10                      | 1   | 1730                 | 5      | Juli  | 1                       | 1   | 1                    | 1730   | 5   |
|      | 6                    | "      | 21  | 1                       | 1   | 1730                 | 6      | "     | 1                       | 1   | 1                    | 1730   | 6   |
|      | 7                    | "      | 23  | 1                       | 1   | 1730                 | 7      | "     | 1                       | 1   | 1                    | 1730   | 7   |
|      | 8                    | "      | 28  | 1                       | 1   | 1730                 | 8      | "     | 1                       | 1   | 1                    | 1730   | 8   |
|      | 9                    | Juli   | 1   | 1                       | 1   | 1730                 | 9      | "     | 1                       | 1   | 1                    | 1730   | 9   |
|      | 10                   | "      | 14  | 1                       | 1   | 1730                 | 10     | "     | 1                       | 1   | 1                    | 1730   | 10  |
|      | 11                   | Aug.   | 1   | 1                       | 1   | 1730                 | 11     | Aug.  | 1                       | 1   | 1                    | 1730   | 11  |
|      | 12                   | "      | 16  | 1                       | 1   | 1730                 | 12     | "     | 16                      | 1   | 1                    | 1730   | 12  |
| 1731 | 1                    | Juni   | 10  | 10                      | 1   | 1731                 | 1      | Juli  | 10                      | 10  | 1731                 | 1      |     |
|      | 2                    | "      | 14  | 1                       | 4   | 1731                 | 2      | "     | 14                      | 1   | 4                    | 1731   | 2   |
|      | 3                    | "      | 18  | 1                       | 1   | 1731                 | 3      | Juni  | 4                       | 1   | 1                    | 1731   | 3   |
|      | 4                    | "      | 20  | 1                       | 1   | 1731                 | 4      | "     | 20                      | 1   | 1                    | 1731   | 4   |
|      | 5                    | Juli   | 21  | 10                      | 1   | 1731                 | 5      | Juli  | 21                      | 17  | 10                   | 1731   | 5   |

Stud. Tab. u. Verzeichn. der Eingänge auf der Seite der betriebl. Bestände und Bilanzabstände.

| Jahr | Zeit der Haupt-<br>lage | Monat | Tag | Zeit der<br>Lieferung |                | Lsg.<br>Anz.<br>% | Jahr | Zeit der<br>Haupt-<br>lage | Monat | Tag | Zeit der<br>Lieferung |                | Lsg.<br>Anz.<br>% |
|------|-------------------------|-------|-----|-----------------------|----------------|-------------------|------|----------------------------|-------|-----|-----------------------|----------------|-------------------|
|      |                         |       |     | Vor-<br>monat         | Nach-<br>monat |                   |      |                            |       |     | Vor-<br>monat         | Nach-<br>monat |                   |
| 1900 | I                       | Juli  | 28  | 10                    | 0              | 147               | 1901 | Jan.                       | Jan.  | 27  | 1                     | 0              | 171               |
|      |                         |       | 29  | 1                     | 1              | 148               |      |                            |       | 28  | 14                    | 0              | 172               |
|      |                         |       | 30  | 2                     | 1              | 149               |      |                            |       | 29  | 0                     | 0              | 173               |
|      | II                      | Aug.  | 1   | 3                     | 0              | 150               |      | 30                         | 1     | 1   | 174                   |                |                   |
|      |                         |       | 2   | 4                     | 0              | 151               |      | 31                         | 2     | 1   | 175                   |                |                   |
|      |                         |       | 3   | 5                     | 0              | 152               |      | 1                          | 3     | 0   | 176                   |                |                   |
|      |                         |       | 4   | 6                     | 0              | 153               |      | 2                          | 4     | 0   | 177                   |                |                   |
|      |                         |       | 5   | 7                     | 0              | 154               |      | 3                          | 5     | 0   | 178                   |                |                   |
|      |                         |       | 6   | 8                     | 0              | 155               |      | 4                          | 6     | 0   | 179                   |                |                   |
|      |                         |       | 7   | 9                     | 0              | 156               |      | 5                          | 7     | 0   | 180                   |                |                   |
|      |                         |       | 8   | 10                    | 0              | 157               |      | 6                          | 8     | 0   | 181                   |                |                   |
|      |                         |       | 9   | 11                    | 0              | 158               |      | 7                          | 9     | 0   | 182                   |                |                   |
| 1901 | I                       | Juli  | 1   | 1                     | 1              | 159               | 1902 | Jan.                       | Jan.  | 28  | 2                     | 0              | 183               |
|      |                         |       | 2   | 2                     | 1              | 160               |      |                            |       | 29  | 3                     | 0              | 184               |
|      |                         |       | 3   | 3                     | 1              | 161               |      |                            |       | 30  | 4                     | 0              | 185               |
|      | II                      | Aug.  | 4   | 4                     | 1              | 162               |      | 31                         | 5     | 0   | 186                   |                |                   |
|      |                         |       | 5   | 5                     | 1              | 163               |      | 1                          | 6     | 0   | 187                   |                |                   |
|      |                         |       | 6   | 6                     | 1              | 164               |      | 2                          | 7     | 0   | 188                   |                |                   |
|      |                         |       | 7   | 7                     | 1              | 165               |      | 3                          | 8     | 0   | 189                   |                |                   |
|      |                         |       | 8   | 8                     | 1              | 166               |      | 4                          | 9     | 0   | 190                   |                |                   |
|      |                         |       | 9   | 9                     | 1              | 167               |      | 5                          | 10    | 0   | 191                   |                |                   |
|      |                         |       | 10  | 10                    | 1              | 168               |      | 6                          | 11    | 0   | 192                   |                |                   |
|      |                         |       | 11  | 11                    | 1              | 169               |      | 7                          | 12    | 0   | 193                   |                |                   |
|      |                         |       | 12  | 12                    | 1              | 170               |      | 8                          | 1     | 0   | 194                   |                |                   |

Tab. 2) Uebersicht der Ehepaare, die sich unmittelbar aneinander reihen

| Jahr | I. Ehepaar  |              | II. Ehepaar |              | III. Ehepaar |              | IV. Ehepaar | V. Ehepaar | VI. Ehepaar |   |
|------|-------------|--------------|-------------|--------------|--------------|--------------|-------------|------------|-------------|---|
|      | Heiratstag  | Heiratsalter | Heiratstag  | Heiratsalter | Heiratstag   | Heiratsalter |             |            |             |   |
| 1825 | Juli 6      | 3            | Juli 6      | 16           | Juli 6       | 16           |             |            |             |   |
|      | " 10        | 3            | " 30        | 6            | " 31         | 6            |             |            |             |   |
|      | Aug. 7      | 40           | Aug. 10.    | 7            | Aug. 11      | 17           | Aug. 20.    | 1          |             |   |
| 1826 | Juni 20.    | 1            | Juni 24.    | 7            | Juni 25.     | 10           |             |            |             |   |
|      | Juli 26, 27 | 10           | Juli 27     | 10           |              |              |             |            |             |   |
|      | Aug. 14     | 10           | Aug. 16.    | 7            |              |              |             |            |             |   |
| 1827 | Juni 5      | 10           | Juni 9      | 1            | Juni 7       | 9            |             |            |             |   |
|      | Juni 18, 19 | 10           | Juni 14     | 11           |              |              |             |            |             |   |
| 1828 | Juni 20.    | 9            | Juni 24.    | 1            |              |              |             |            |             |   |
| 1829 | Juni 2.     | 10           | Juni 2.     | 1            | Juni 3       | 6            | Juni 4      | 1          | Juni 5.     | 1 |
|      | Aug. 5      | 7            | Aug. 8      | 11           |              |              |             |            |             |   |
|      | " 12        | 10           | " 17        | 7            |              |              |             |            |             |   |
|      | " 18.       | 9            | " 25.       | 9            |              |              |             |            |             |   |
| 1830 | Mai 24.     | 10           | Mai 25.     | 17           | Mai 20.      | 7            |             |            |             |   |
|      | " 26.       | 7            | " 26.       | 9            |              |              |             |            |             |   |
| 1834 | Juni 6.     | 10           | Juni 7      | 7            |              |              |             |            |             |   |
|      | " 16.       | 9            | " 16.       | 9            |              |              |             |            |             |   |
|      | Juli 6      | 9            | Juli 6.     | 9            | Juli 6.      | 8            |             |            |             |   |
|      | " 14        | 10           | " 14.       | 8            |              |              |             |            |             |   |
|      | " 18.       | 8            | " 20        | 7            |              |              |             |            |             |   |
|      | " 27        | 10           | " 18        | 9            | Aug. 1       | 4            | Aug. 2.     | 9          |             |   |
| 1835 | Mai 11.     | 9            | Mai 27      | 9            |              |              |             |            |             |   |
|      | " 20        | 9            | " 20.       | 7            |              |              |             |            |             |   |
|      | Juni 14.    | 10           | Juni 16.    | 7            | Juni 16.     | 9            |             |            |             |   |
|      | " 20        | 9            | " 20        | 9            |              |              |             |            |             |   |
|      | Aug. 15     | 9            | Aug. 14.    | 4            | Aug. 15.     | 7            |             |            |             |   |
| 1836 | Aug. 6.     | 6            | Juni 6.     | 9            |              |              |             |            |             |   |
| 1837 | Juni 14.    | 7            | Juni 16.    | 9            | Juni 16      | 10           |             |            |             |   |
|      | Aug. 4.     | 10           | Aug. 6.     | 9            |              |              |             |            |             |   |
|      | " 11        | 10           | " 10.       | 9            |              |              |             |            |             |   |
|      | " 18.       | 9            | " 17        | 9            | Aug. 24.     | 9            |             |            |             |   |
|      | Sept. 3     | 7            | Juni 9      | 7            |              |              |             |            |             |   |
| 1838 | Juni 6.     | 10           | Juni 6      | 9            |              |              |             |            |             |   |
|      | " 16.       | 9            | " 16        | 9            |              |              |             |            |             |   |
| 1839 | Mai 20      | 9            | Mai 21.     | 7            | Juni 1.      | 9            |             |            |             |   |
|      | Juni 20.    | 9            | Juni 20.    | 7            |              |              |             |            |             |   |
|      | Juni 20.    | 10           | Juni 20     | 7            |              |              |             |            |             |   |
|      | " 20.       | 10           | " 19        | 9            |              |              |             |            |             |   |

Planz. Tab. 12

Übersicht der Bestände, die sich

| Jahr | 1. Bestand |             | 2. Bestand |             | 3. Bestand |             | 4. Bestand |             | 5. Bestand |             |
|------|------------|-------------|------------|-------------|------------|-------------|------------|-------------|------------|-------------|
|      | Bestand    | Veränderung | Bestand    | Veränderung | Bestand    | Veränderung | Bestand    | Veränderung | Bestand    | Veränderung |
| 1848 | Juni 1.    | 20          | Juni 1.    | 1           |            |             |            |             |            |             |
|      | „ 10.      | 2           | „ 10.      | 0           |            |             |            |             |            |             |
| 1849 | Mai 10.    | 1           | Mai 10.    | 0           |            |             |            |             |            |             |
|      | Juni 20.   | 0           | Juni 10.   | 10          |            |             |            |             |            |             |
| 1850 | Aug. 10.   | 14          | Aug. 10.   | 1           |            |             |            |             |            |             |
| 1851 | Febr. 20.  | 0           | Juni 11.   | 1           |            |             |            |             |            |             |
|      | Febr. 21.  | 0           | Juni 14.   | 0           |            |             |            |             |            |             |
| 1852 | „ 21.      | 0           | „ 10.      | 10          |            |             |            |             |            |             |
|      | Juli 1/2.  | 4           | Juli 20.   | 1           |            |             |            |             |            |             |
| 1857 | Mai 10.    | 10          | Mai 10.    | 1           |            |             |            |             |            |             |
|      | Juli 7.    | 1           | Juli 9.    | 14          | Juli 1.    | 0           |            |             |            |             |
|      | „ 14.      | 10          | „ 17.      | 10          | „ 20.      | 0           |            |             |            |             |
|      | Aug. 6.    | 4           | Aug. 14.   | 0           | Aug. 4.    | 0           |            |             |            |             |
|      | „ 17.      | 0           | „ 20.      | 0           |            |             |            |             |            |             |
|      | „ 20.      | 0           | „ 18.      | 0           |            |             |            |             |            |             |
| 1858 | Juli 7.    | 0           | Juni 1.    | 0           |            |             |            |             |            |             |
|      | „ 20.      | 0           | „ 10.      | 0           |            |             |            |             |            |             |
| 1859 | Juli 21.   | 1           | Juni 10.   | 10          |            |             |            |             |            |             |
|      | Juli 14.   | 10          | Juli 17.   | 11          | Juli 14.   | 0           | Aug. 20.   | 1           | Juli 20.   | 1           |
| 1860 | Juli 27.   | 0           | Juli 10.   | 14          |            |             |            |             |            |             |
|      | „ 20.      | 0           | „ 10.      | 0           | Juli 20.   | 0           |            |             |            |             |
|      | Aug. 10.   | 0           | Aug. 10.   | 10          |            |             |            |             |            |             |
|      | „ 20/10.   | 1           | „ 10.      | 0           |            |             |            |             |            |             |
|      |            |             |            |             |            |             |            |             |            |             |
| 1861 | Juli 4.    | 1           | Juni 9.    | 0           |            |             |            |             |            |             |
|      | „ 10.      | 10          | Juli 1.    | 1           |            |             |            |             |            |             |
|      | Juli 14.   | 1           | „ 10.      | 1           |            |             |            |             |            |             |
|      | Aug. 10.   | 10          | Aug. 10.   | 1           |            |             |            |             |            |             |
| 1864 | Juli 4.    | 10          | Juli 4.    | 1           |            |             |            |             |            |             |
|      |            |             |            |             |            |             |            |             |            |             |
| 1865 | Juli 4.    | 1           | Juni 9.    | 0           |            |             |            |             |            |             |
|      | Juli 14.   | 10          | Juli 10.   | 11          |            |             |            |             |            |             |
| 1866 | Juni 15.   | 0           | Juni 10.   | 10          |            |             |            |             |            |             |
|      | „ 20.      | 0           | „ 10.      | 1           |            |             |            |             |            |             |
| 1869 | Mai 10.    | 0           | Mai 10.    | 0           | Mai 10.    | 0           |            |             |            |             |
|      | Juni 1.    | 1           | Juni 10.   | 0           |            |             |            |             |            |             |
|      | „ 10.      | 1           | „ 10.      | 1           |            |             |            |             |            |             |
|      | Aug. 4.    | 14          | Aug. 5.    | 14          |            |             |            |             |            |             |

unpublished uncollected returns.

| Year | 1.       |          | 2.       |          | 3.       |          | 4.       |          | 5.       |          |
|------|----------|----------|----------|----------|----------|----------|----------|----------|----------|----------|
|      | Departed | Returned | Departed | Returned | Departed | Returned | Departed | Returned | Departed | Returned |
| 1902 | July 27  | 4        | July 26  | 12       |          |          |          |          |          |          |
| 1903 | July 26  | 4        | July 27  | 9        |          |          |          |          |          |          |
|      | " 24     | 4        | " 22     | 1        | July 26  | 12       |          |          |          |          |
|      | July 27  | 11       | July 27  | 4        |          |          |          |          |          |          |
| 1904 | July 27  | 20       | July 26  | 21       |          |          |          |          |          |          |
| 1905 | July 27  | 7        | June 25  | 1        |          |          |          |          |          |          |
|      | " 26     | 6        | " 25     | 21       | July 27  | 4        |          |          |          |          |
|      | July 2   | 1        | July 5   | 1        |          |          |          |          |          |          |
|      | " 22     | 14       | " 22     | 3        |          |          |          |          |          |          |
| 1906 | July 27  | 1        | June 24  | 1        |          |          |          |          |          |          |
|      | July 27  | 7        | July 27  | 22       | July 25  | 2        | July 26  | 1        |          |          |
|      | " 26     | 3        | " 25     | 3        |          |          |          |          |          |          |
| 1907 | July 1   | 20       | July 2   | 1        |          |          |          |          |          |          |
|      | July 2   | 20       | July 2   | 12       |          |          |          |          |          |          |
| 1908 | July 26  | 4        | June 25  | 20       |          |          |          |          |          |          |
|      | July 26  | 1        | July 25  | 1        | July 25  | 1        | July 27  | 12       | July 26  | 1        |
| 1909 | July 25  | 1        | July 25  | 1        | July 25  | 1        |          |          |          |          |
|      | " 25     | 1        | " 25     | 1        |          |          |          |          |          |          |
|      | " 25     | 1        | " 25     | 1        |          |          |          |          |          |          |
|      | July 25  | 1        | July 2   | 1        | July 25  | 4        |          |          |          |          |
|      | " 25     | 1        | " 25     | 1        |          |          |          |          |          |          |
| 1911 | July 25  | 1        | July 25  | 1        |          |          |          |          |          |          |
|      |          |          |          |          |          |          |          |          |          |          |
| 1912 | July 25  | 1        | July 25  | 12       | July 27  | 1        | July 26  | 1        |          |          |
|      | " 25     | 1        | " 25     | 1        | July 27  | 1        |          |          |          |          |
|      | " 25     | 1        | " 27     | 1        |          |          |          |          |          |          |
|      | " 25     | 1        | " 25     | 1        |          |          |          |          |          |          |
| 1913 | July 27  | 1        | July 27  | 1        | July 25  | 1        |          |          |          |          |
|      | July 26  | 1        | June 25  | 1        |          |          |          |          |          |          |
|      | July 27  | 1        | July 27  | 1        |          |          |          |          |          |          |
|      | " 25     | 1        | " 27     | 1        |          |          |          |          |          |          |
|      | " 25     | 1        | " 25     | 1        |          |          |          |          |          |          |
| 1914 | July 27  | 1        | July 25  | 1        | July 25  | 1        |          |          |          |          |
|      | " 26     | 1        | " 27     | 1        |          |          |          |          |          |          |
|      | July 2   | 1        | July 2   | 1        | July 25  | 1        |          |          |          |          |
|      | " 27     | 1        | " 27     | 1        |          |          |          |          |          |          |
|      | " 27     | 1        | " 27     | 1        |          |          |          |          |          |          |
| 1915 | July 2   | 1        | July 2   | 12       |          |          |          |          |          |          |
|      |          |          |          |          |          |          |          |          |          |          |



(Fortf. Tab. 15)

## Übersicht der Hageljahre, die sich unmittelbar aneinander reihten.

| Jahr | 1. Hageljahr<br>Datum            | 2. Hageljahr<br>Datum            | 3. Hageljahr<br>Datum        | 4. Hageljahr<br>Datum | 5. Hageljahr<br>Datum |
|------|----------------------------------|----------------------------------|------------------------------|-----------------------|-----------------------|
| 1876 | Juni 7.<br>" 26.<br>Juli 7.      | Juni 9.<br>" 27.<br>Juli 9.      | Juni 2.<br>" 20.<br>Juli 2.  |                       |                       |
| 1877 | Juni 23.<br>" 29.                | Juni 23.<br>" 29.                | Juni 23.<br>" 29.            |                       |                       |
| 1878 | Juli 20.                         | Juli 20.                         | Juli 20.                     |                       |                       |
| 1880 | Juni 10.<br>Juli 10.<br>Aug. 10. | Juni 12.<br>Juli 12.<br>Aug. 12. | Juni 10.<br>" 18.<br>" 10.   | Juli 13.              | 1                     |
| 1881 | Juni 20.<br>Juli 20.             | Juni 20.<br>Juli 20.             |                              |                       |                       |
| 1882 | Mai 30.                          | Mai 31.                          |                              |                       |                       |
| 1883 | Juli 4.                          | Juli 5.                          |                              |                       |                       |
| 1884 | Aug. 5.                          | Aug. 4.                          |                              |                       |                       |
| 1885 | Juni 11.<br>" 20.                | Juni 20.<br>" 29.                |                              |                       |                       |
| 1887 | Mai 20.<br>Aug. 20.              | Mai 19.<br>Aug. 19.              |                              |                       |                       |
| 1897 | Juli 13.<br>" 26.<br>Aug. 1.     | Juli 14.<br>" 27.<br>Aug. 3.     | Juli 14.<br>" 27.<br>Aug. 1. |                       |                       |

20) Aus der Tabelle 15 und 17 geht hervor, daß die größere Ausdehnung der Gewitter beim Einbruch in unsere Zeit sich nicht nachweisen läßt.

## Es wurden an einem Hageljahr getrodre

| Im Zeitraum  | 11—12 Stunden | 13—16 Stunden | 17—24 Stunden |
|--------------|---------------|---------------|---------------|
| 1876—87      | 5 mal         | 4 mal         | 3 mal         |
| 1878—87      | 3 "           | 3 "           | 3 "           |
| 1888—87      | 5 "           | 5 "           | 5 "           |
| 1889—87      | 7 "           | 5 "           | 4 "           |
| 1890—87      | 4 "           | 5 "           | 4 "           |
| 1891—87      | 3 "           | 3 "           | 3 "           |
|              | 33 mal        | 30 mal        | 23 mal        |
| Durchschnitt | 3,3 mal       | 4,7 mal       | 3,1 mal       |

(Fortsetzung auf Seite 181)



(Fortf. S. 19)

Fortbildung der ungenutzten Kapitalverträge

| Lohn-<br>zahl<br>Nr. in<br>Tab. 19 | Datum                   | Lohn-Einn. |      |                  | Pflanz-<br>satz | Zug<br>von-wach   | Bauweise (Gesamteinheit) |
|------------------------------------|-------------------------|------------|------|------------------|-----------------|---|--------------------------|
|                                    |                         | in         | an   | von              |                 |   |                          |
| 000                                | 1900 Juli 15.           | 75,0       | 1,0  | 80               | 100-100         | Trümpfe, Stämme, Gerüste,<br>Leitungen, Metallarbeiten sowie<br>Isol. mit Beschreibungen.                       |                          |
| 001                                | 1900 Juli 14            | 40,0       | 1,0  | 107              | W-0             | Stämme, Stämme, Stämme<br>= Holz mit = Stämme   |                          |
| 002                                | 1900 Aug. 5             | 100        | —    | —                | 100-100         | Stämme durch Stämme, Stämme,<br>Stämme, Stämme, Stämme,<br>Leitungen, Isolat., Gerüste                          |                          |
| 003                                | 1900 Juni 7             | 10,0       | 1,0  | 104              | 100-100         | Grub., Gerüste, Gerüste,<br>Isolat., Isolat., Isolat.   |                          |
| 004                                | 1900 Juli 20.           | 75,0       | 1,0  | 106              | 100-100         | Stämme, Stämme, Stämme<br>mit = Stämme,   |                          |
|                                    |                         | 25,0       | 14,0 | 105              |                 | Isolat., Isolat.  |                          |
|                                    |                         |            |      | <u>Sum 527</u>   |                 |   |                          |
| 005                                | 1900 Juni 10            | 10,0       | 1,0  | 101              | 100-100         | Werkzeug, Stämme, Stämme,<br>Stämme.  |                          |
| 006                                | 1900 Juli 24.<br>3 Tage | 75,0       | 10,0 | 100              | 100-100         | In Stämme<br>Isolat., Isolat., Stämme,<br>Stämme, Stämme, Stämme,<br>Stämme.                                    |                          |
|                                    |                         | 75,0       | 10,0 | 103              | W-0             | In Stämme<br>Stämme, Stämme,  |                          |
|                                    |                         | 75,0       | 10,0 | 102              | "               | Stämme, Stämme,   |                          |
|                                    |                         | 75,0       | 1,0  | 104              |                 | Stämme,   |                          |
|                                    |                         | 75,0       | 1,0  | 105              |                 | Stämme.   |                          |
|                                    |                         |            |      | <u>Sum 1.207</u> |                 |   |                          |
| 007                                | 1900 Juni 18.           | 10,0       | 1,0  | 108              | 100-100         | Werkzeug, Stämme, Stämme,<br>Stämme, Stämme, Stämme,<br>Stämme mit Beschreibungen,<br>Stämme mit Beschreibungen |                          |
| 008                                | 1900 Juli 15.           | 50,0       | 10,0 | 100              | W-0             | Stämme, Stämme, Stämme.   |                          |
|                                    |                         | 10,0       | 1,0  | 101              | 100-100         | Stämme, Stämme,   |                          |
|                                    |                         | 10,0       | 1,0  | 102              | "               | Stämme, Stämme,<br>Stämme, Stämme   |                          |
|                                    |                         |            |      | <u>Sum 203</u>   |                 |   |                          |
| 009                                | 1900 Juni 15.           | 10,0       | 1,0  | 103              | W-0             | Werkzeug, Stämme, Stämme,<br>Stämme, Stämme,  |                          |
|                                    |                         | 10,0       | 1,0  | 105              | 100-100         | Stämme, Stämme = Stämme,<br>Stämme, Stämme  |                          |
|                                    |                         |            |      | <u>Sum 100</u>   |                 |   |                          |
| 010                                | 1900 Juli 14            | 10,0       | 1,0  | 104              | 100-100         | Werkzeug, Stämme, Stämme,<br>Stämme, Stämme,  |                          |
| 011                                | 1900 Juli 12            | 10,0       | 1,0  | 102              | 100-100         | Werkzeug, Stämme  |                          |
| 111                                | 1900 Juli 12            | 10,0       | 10,0 | 104              | W-0             | Stämme, Stämme mit Holz<br>Stämme.  |                          |

Übersicht über die Vertheilung der angekauften Hauptgewinne.

| Lose-<br>Num-<br>mer<br>vom<br>1. Okt. 28 | Datum        | Umsatzsteuer     |      | Pflanz-<br>steuer | Zug<br>vom - auf | Betroffene Gewinnschritte   |
|---|--------------|------------------|------|-------------------|------------------|---|
|   |              | der Hauptgewinne |      |                   |                  |   |
|   |              | von              | bis  | pro               |                  |   |
| 154                                       | 1928 Aug. 27 | 140              | 7,1  | 60                | 100-10           | Vertheilung: Hauptgewinn, Ballgewinn, Ballgewinn, Hauptgewinn, Hauptgewinn, Hauptgewinn, etc. |
| 155                                       | 1928 Dez. 22 | 120              | 7,1  | 74                | 27-10            | Hauptgewinn, Hauptgewinn, Hauptgewinn, Hauptgewinn, Hauptgewinn, Hauptgewinn, etc.            |
| 156                                       | 1927 Juli 20 | 10               | 7,1  | 60                | 100-10           | Vertheilung: Hauptgewinn, Hauptgewinn, Hauptgewinn, etc.                                      |
| 157                                       | 1927 Juli 20 | 11               | 10,7 | 61                | 100-10           | Überschuss: Hauptgewinn, Hauptgewinn, Hauptgewinn, etc.                                       |
| 158                                       | 1928 Okt. 25 | 10               | 14,8 | 170               | 100-10           | Hauptgewinn, Hauptgewinn, Hauptgewinn, Hauptgewinn, Hauptgewinn, Hauptgewinn, etc.            |
| 159                                       | 1928 Dez. 24 | 100              | 7,1  | 80                | 10-0             | Überschuss: Hauptgewinn, Hauptgewinn, Hauptgewinn, etc.                                       |
|   |              | 10,4             | 14,8 | 142               |                  | Hauptgewinn, Hauptgewinn, Hauptgewinn, Hauptgewinn, etc.                                      |
|   |              |                  |      | <u>27 1928</u>    |                  |   |
| 161                                       | 1928 Mai 15  | 120              | 10,8 | 100               | 100-10           | Überschuss: Hauptgewinn, Hauptgewinn, Hauptgewinn, etc.                                       |
|   |              | 13,2             | 7,1  | 70                |                  | Hauptgewinn   |
|   |              |                  |      | <u>100 1928</u>   |                  |   |
| 162                                       | 1928 Juli 14 | 107              | 1,7  | 60                | 100-10           | Hauptgewinn: Hauptgewinn, Hauptgewinn, Hauptgewinn, etc.                                      |
| 163                                       | 1928 Dez. 24 | 10,8             | 10,8 | 67                | 100-10           | Hauptgewinn, Hauptgewinn, Hauptgewinn, etc.   |
| 164                                       | 1928 Dez. 25 | 10,1             | 10,1 | 64                | 10-0             | Überschuss: Hauptgewinn, Hauptgewinn, Hauptgewinn, etc.                                       |
| 171                                       | 1928 Dez. 1  | 14,2             | 7,1  | 67                | 100-10           | Hauptgewinn, Hauptgewinn, Hauptgewinn, etc.   |
| 172                                       | 1928 Juli 12 | 120              | 7,1  | 120               | 100-10           | Vertheilung: Hauptgewinn, Hauptgewinn, Hauptgewinn, etc.                                      |
|   |              | 10               | 1,8  | 5                 | 10-0             | Hauptgewinn, Hauptgewinn, etc.  |
|   |              |                  |      | <u>100 1928</u>   |                  |   |
| 180                                       | 1928 Juli 12 | 10               | 7,1  | 11                | 10-0             | Hauptgewinn, Hauptgewinn, Hauptgewinn, etc.   |
| 179                                       | 1928 Dez. 25 | 11               | 10,1 | 60                | 100-10           | Hauptgewinn, Hauptgewinn, Hauptgewinn, etc.   |

(Fortsetzung von Seite 110.)

Die Schwankungen sind nicht sehr groß. In den Jahren 1868  $\frac{IV}{I}$  = 12,1  
Geschieß, welche eine größere Ausdehnung haben.

20. Das als Hauptkategorie Hagelgewitter verzeichnete befindet  
sich meistens so wie die Ausdehnung derselben IV auf Grundlage der Be-  
kanntheit berechnet werden. Da in dieser die genaue Markung in Richtung in  
sich was, der Hagelkörner sich aber nicht immer auf die genaue Markung  
erlaubt, so ist in der Berechnung der Fläche eine kleine Ungenauigkeit unver-  
meidlich. Diese macht sich in der Länge der Hagelkörner sehr gut sehen, aber auch  
in der Breite nur wenig. Daher ist die Tabelle ebenfalls als eine  
diesbezügliche gehalten worden.

Die Hagelkörner selbst in welchem das rechte Stück die von West nach Ost  
oder von Südwest nach Nordost, dann von Nordwest nach Südost sich bewegende  
Streifen sind von verschiedener Länge und einer Breite, welche in der Regel  
I oder 2, selten 3 und mehr Markungen bedeckt.

In anderen Fällen sind alle Markungen, welche in der Hagelkörner  
bedeckt, können sind kleine Unterabteilungen, die in der Regel ganz  
sich so, was wahrscheinlich ist, sind die Hagelkörner nicht gehalten hat.

Aus Tabelle I sind die wichtigsten Zusammenhänge der Hagelgewitter in  
für jede II der Tabelle eine typische Übersicht zusammengestellt. Die meisten  
Gewitter sind mit verschiedenen Farben kennzeichnend gemacht. Doch das eine —  
in der Richtung der Zugflächen — in das andere über, so ist dies durch Überlagerung  
mit der horizontalen Farbe angegeben, so ist folgende, Wäldchen, Hügel etc. die  
Streifen im Verhältnis, unabhängig von den anderen. Das am häufigsten  
gezeichneten Gewitter sind folgende:

| No. | I  | Hagelgewitter von | 18. Juni 1878,   |
|-----|----|-------------------|------------------|
| "   | 2  | "                 | 5. Juli 1875,    |
| "   | 3  | "                 | 27. Juli 1878,   |
| "   | 4  | "                 | 4. August 1885,  |
| "   | 5  | "                 | 20. Juni 1848,   |
| "   | 6  | "                 | 5. August 1845,  |
| "   | 7  | "                 | 14. Juli 1851,   |
| "   | 8  | "                 | 18. August 1812, |
| "   | 9  | "                 | 19. Juli 1878,   |
| "   | 10 | "                 | 15. Juni 1855,   |
| "   | 11 | "                 | 19. Mai 1877,    |
| "   | 12 | "                 | 13. Juli 1888,   |
| "   | 13 | "                 | 3. August 1878,  |
| "   | 14 | "                 | 14. Juli 1873,   |
| "   | 15 | "                 | 14. Juni 1884,   |
| "   | 16 | "                 | 19. Juli 1877,   |
| "   | 17 | "                 | 14. Juli 1882.   |

Die Breite der Hagelkörner beträgt in der Regel 1—10 cm., während die  
Länge bei auf 150 cm. und darüber sich erstreckt. Von den in Tabelle II  
genannten Hagelgewitter sind folgende die wichtigsten sind:

|                 |    |                 |    |
|-----------------|----|-----------------|----|
| Über 500—600 qm | 7  | Über 600—800 qm | 7  |
| " 400—500 "     | 15 | " 500—600 "     | 4  |
| " 300—400 "     | 16 | " unter 500 "   | 1  |
|                 |    |                 | 14 |

Über die Fortpflanzungsfähigkeit dieser sehr ausgedehnten Insektengattung können leider keine Angaben. Da in den Taphelkäfern kein Geschlecht bekannt ist, unbekannt, ob sich auf Grund derselben eine Bestäubung der Insektenfähigkeit eingestellt werden könnte. Jedoch läßt sich aus andern, Da die Larven der Insektengattung nicht unregelmäßig Taphelkäfer aus diesen Kästchen entstehen. Da daher ebenfalls die Insektenlarven ebenfalls hier aus den Kästchen kommen.

22 Über den Zeitpunkt des Insekten, als der Anbruch der Insektengattung und teilweise auch die Larven derselben sind meistens bis zum Beginn der Zeit von Gasteren, in der Regel für die Insektenlarven und meistens bis zum Ende in der Entwicklung der Insektengattung mehr oder weniger bekannt. Insekten sind meistens im Insektenmuseum.

| Der Insekt     |            | Insekten                 |        | Gasteren                                  |
|----------------|------------|--------------------------|--------|---|
| von            | bis        | erste                    | zweite |   |
| 20. Mai 1847   | 2 h        | Städte, Insekt, Gasteren |        | 21<br>an Ende „A. Schmidt<br>nach Kisten“ |
|                | 3 h        | Städte, Insekt, Gasteren |        |   |
| 2. Juli 1847   | 4 h        | Wald                     |        | 4   |
|                | 4—5 h      | Gasteren                 |        |   |
|                | 4 h        | Insekt, Insekt (Wald)    |        |   |
| 11. Juli 1852  | 3 h        | Städte (Insekt)          |        |   |
|                | 3 1/2 h    | Insekt                   |        |   |
|                | 3—4 h      | Insekt                   |        |   |
|                | 4—5 h      | Insekt                   |        |   |
| 12. Mai 1855   | 3 1/2 h    | Insekt, Insekt           |        |   |
|                | 4 h        | Wald                     |        |   |
|                | 3—5 h      | Insekt                   |        |   |
|                | 3 1/2 h    | Insekt                   |        |   |
|                | 7 1/2 h    | Insekt                   |        |   |
| 12. Juni 1855  | 7 1/2 h    | Wald im Insekt           |        | 10  |
|                | 8 h        | Insekt, Insekt           |        |   |
| 13. Juli 1855  | 9 h        | Insekt                   |        |   |
|                | 2—3 h      | Insekt (Insekt)          |        |   |
|                | 4 h        | Insekt (Insekt)          |        |   |
| 14. Mai 1854   | 7 h        | Insekt (Insekt)          |        |   |
|                | 7 h        | Insekt (Insekt)          |        |   |
|                | 7 h        | Insekt (Insekt)          |        |   |
| 4. Juli 1854   | 3 h        | Insekt (Insekt)          |        | 10  |
|                | 3 1/2 h    | Insekt                   |        |   |
|                | 3 h        | Insekt                   |        |   |
| 19. April 1855 | 1—1 1/2 h  | Insekt                   |        |   |
|                | 1—2 h      | Insekt                   |        |   |
| 10. Juni 1854  | 3 h        | Insekt (Insekt)          |        | 10  |
|                | 3 1/2 h    | Insekt                   |        |   |
|                | 7 h        | Insekt                   |        |   |
|                | 7—8 h      | Insekt (Insekt)          |        |   |
| 5. Juli 1854   | 9 h        | Insekt                   |        | 15  |
|                | 10—1 1/2 h | Insekt (Insekt)          |        |   |

|                |                |                                  |         |
|----------------|----------------|----------------------------------|---------|
| 5. Augst. 1850 | 2-3 k          | Elstern                          | Streu   |
|                | 3 k            | Störche (Kornel)                 |         |
|                | 3 k            | Grüne (Schilf)                   |         |
| 10. Juli 1850  | 3% k           | Frankolin                        | 20      |
|                | 4 k            | Fische                           |         |
| 20. Juni 1851  | 4 k            | Gelbke                           |         |
|                | 7 k            | Lagunen                          |         |
|                | 7 k            | Grüne                            |         |
|                | stark          | Störche, Scher-—Elstern          |         |
| 5. Mai 1850    | 6-7 k          | Kornel (Schilf)                  |         |
|                | 6-7 k          | Kornel                           |         |
|                | stark          | Elstern                          |         |
| 10. Juni 1850  | 8-4 k          | Yelbke                           |         |
|                | 5 k            | Steu                             |         |
|                | stark          | Fische                           |         |
| 20. Mai 1850   | 5% k           | Störche                          |         |
|                | 8-9 k          | Kornel, Fische (Störche)         |         |
|                | 5% k           | Fische                           |         |
| 24. Juli 1848  | 7 k            | Frankolin (Störche)              |         |
|                | 8 k            | Störche                          |         |
| 5. April 1850  | 12 1/2-2 1/2 k | Elstern, Kornel (Störche)        |         |
|                | 4 k            | Störche (Störche)                |         |
|                | 6-8 k          | Kornel, Kornel, Kornel (Störche) |         |
| 24. Juni 1850  | 4 k            | Störche                          |         |
|                | 4-8 k          | Störche (Störche)                |         |
| 20. Mai 1850   | 3 k            | Störche (Störche)                |         |
|                | 8-4 k          | Störche, Störche                 | 20, 10  |
|                | 4 k            | Störche, Kornel, Kornel, Kornel  |         |
|                | 4-8 k          | Kornel, Kornel, Kornel           |         |
|                | 4 k            | Störche                          | 15      |
|                | 3% k           | Störche, Kornel                  |         |
|                | 3 k            | Kornel                           |         |
|                | 3% k           | Störche                          |         |
| 20. Juli 1850  | 4% k           | Störche (Störche)                | 10      |
|                | 4% k           | Störche                          |         |
|                | 5 k            | Störche                          | 15      |
|                | 6% k           | Störche                          |         |
| 10. Juni 1850  | 5 k            | Störche (Störche)                |         |
|                | 2-4 k          | Kornel (Störche)                 | 10      |
| 5. Juli 1850   | 7 k            | Störche                          | 20      |
|                | 7 k            | Störche                          | 20      |
|                | 7% k           | Störche (Störche)                | 10 - 20 |
|                | 7% k           | Störche                          |         |
| 10. Juni 1850  | 2-2 k          | Störche                          |         |
|                | 3 k            | Störche (Störche)                |         |
|                | 3% k           | Störche (Störche)                |         |
| 10. Juli 1850  | 12 k           | Störche                          |         |
|                | 1 k            | Störche                          |         |

|               |           |                             |        |    |
|---------------|-----------|-----------------------------|--------|----|
| 14. Juli 1882 | 2 k       | Oberraden (Hillingen)       | Hessen |    |
|               | 3 k       | Willingen (Tillingen)       |        |    |
|               | 2 1/2 k   | Hillingen (Tillingen)       |        | 10 |
|               | 4 k       | Tillingen                   |        |    |
|               | 4 k       | Willingen                   |        |    |
|               | 4—4 1/2 k | Döhlen (Hillingen)          |        | 6  |
|               | 4—5 k     | Finkenau                    |        |    |
|               | 4—5 k     | Köpen                       |        |    |
|               | 4 1/2 k   | Döhlen (Tillingen)          |        |    |
|               | 4 k       | Willingen                   |        |    |
|               | 5 k       | Hier-Seebrunn (Döhlen)      |        |    |
|               | 5 k       | Willingen, Ura              |        |    |
|               | 5—7 k     | Willingen                   |        |    |
| 18. Juli 1882 | 12 k      | Oppelmann (Hillingen)       |        |    |
|               | 11 k      | Lorenzberg                  |        |    |
|               | 12 k      | Schwarzdorf                 |        |    |
|               | 12 1/2 k  | Kumpen                      |        |    |
|               | 12—1 k    | Quind                       |        |    |
|               | 1 k       | Lauter, Aalen, Hohenhausen. |        |    |

Aus den nachfolgenden Notizen über die Art der Hagelfälle geht hervor, daß auch bei ungewöhnlich Hagelgewittern nicht immer ein Fortschreiten in einer bestimmten Richtung stattfindet, daß also die Gewitterwolken nicht, wie man gewöhnlich annimmt, von SW nach NW ziehen und die darüber gelegenen Gebirgszüge nur scheinbar überfliegen und passieren werden.

Durch das Gewitter vom 18. Mai 1872 (s. Not. S. 71) wurde ein Streifen von Oberraden bis Willingen mit einer Länge von 150 km heftigst, die Wälder bei Döhlen und hier bei der Hagel von 3 k und verliert 2—3 k, am Oberraden in Hillingen bei Aalen von 2 1/2 k, in Aalen von 4 k, Langhau bei 5 k in Tillingen und Willingen. Am 20. Juli 1882 bei der Hagel von 4 k bei Tillingen, Willingen, Köpen und Wackung; am 29. Mai 1887 von 2 k bei Nagel und Lorenzberg und gleichzeitig bei Wackung und Willingen 2 f w.

In andern Fällen ist ein Fortschreiten dergleichen ungewöhnlich häufigst, auch durch die allgemeinen meteorologischen Beobachtungen erwiesen.

Wenn über diesen Punkt genau Angaben vorhanden sind, kann eine weitere Untersuchung keine abschließenden Resultate ergeben. Es ist ebenfalls von unbekannter Bedeutung, ob ein Gewitter über verschiedene Gegenden, über Berge und Thäler, Felsen und Wälder hinweg und zu verschiedenen Stellen von Hagelstößen begleitet ist, oder ob die verschiedenen Hagelstöße überall zu gleicher oder fast gleicher Zeit eintreffen, oder endlich, ob verschiedene Gewitter an einem Tage eintreffen, bald eine Hagelstöße über das Land wegziehen.

Insoweit diese Beobachtung mit dem Auftreten der Winde und der Wolkenbewegungen zusammenhängt, wird ebenfalls noch zu untersuchen.

Es ist ferner einzusehen, daß in Tabelle II verschiedene Gewitter wieder auf einer Markungsorte zusammengefaßt worden, was aus ihrer Übersicht über die an gleichen Tagen verregneten Gegenden erhellen sollte. Vergleicht man nun die 68 Karten des Jahres 1871—81 in dieser Hinsicht, so sieht man, daß die verschiedenen Hagelfälle keine die Hagelgewitter sich in gewissen Gegenden ausschließlich über dieselben Markungen bewegten, daß sie also gewisse Zugrichtungen folgen. Die wichtigsten derselben sollen hier beipassend werden.



Der Höhenzug der Alb schneidet das Land in 2 Abschn. In die nördlichen von dem Neckar und die südlichen mit der Donau. Letzter bildet ein Höhenrücken im Nordsüdlichen über die Haupterschlagung, so daß bei Gewittern, welche an der letztgenannten Gegend lagern oder vorüber, der Ausgangepunkt oder meiste Auslauf nicht südlich ist, sondern nur mit geringer, manchmal überhops sehr großer Weiterentwicklung bestimmt werden kann.

a) Der Höhenzugfläche rechts von Jochen bei Ulm (78 km), die ziemlich gerader fast mit der Zugrichtung verläuft von Heidenheim bis in die Oberen Taubingen und Spanglingen keine Hügel und fast voll verläuft. Am Böhle 4 ist festgestellt, daß die von der Höhe der Alb, nördlich der Donau sich heranziehende Wirkung zu wirken beginnt werden. Der Hauptstrom selbst in der Hauptfläche mit der südlichen Seite der Donau, so daß die Gegend der Donau größtenteils Wirkung hat mit am gleichen Tage vorüber, und ungehindert die Donau bildet nur Weiterhänge, aber nur wenn von Hügelgruppen gegen Osten bei Ostwind und Donauwind wird die Donau regelmäßig, bei Nebel und Regen müßig, bei Überschwemmung mit Neigung zu ausnehmend Hochständen.

Die Zugfläche südlich der Donau zerfällt in zwei Haupt- und 2 Neben-Ströme, welche bei Überschwemmung—Sturzungen und Störungen—Umsicht verlaufen.

Der Hauptstrom geht von Jochen über Heilbrunn und Heilbrunn gegen Ulm die dem Höhenrücken von Heilbrunn und Heilbrunn über Heilbrunn gegen Ulm über Heilbrunn und Heilbrunn mit der Heilbrunn gegen Osten und Ulm, die beiden, welche wichtige, gegen südlichen bei Jochen, am höchsten gegen Heilbrunn, Heilbrunn, Heilbrunn oder Ulm sein zu werden. An der Haupterschlagung steht Zugfläche gegen die Höhe verlaufener Gegend der Heilbrunn, Heilbrunn, Heilbrunn, Heilbrunn, Heilbrunn, Ulm.

Wenn Norden ist die Zugfläche ganz über abgesehen durch eine Linie, die die Heilbrunn bildet, die mit von Jochen über Heilbrunn nach Heilbrunn über, Heilbrunn und von der gegen Heilbrunn und Heilbrunn. Deshalb wird von einem Höhenzug gebildet, durch welche der Höhenzug der Alb von Heilbrunn bis Heilbrunn, für den Beschauer auf dem hohen Hügel dieser Höhenzug der Heilbrunn auf die Alb (Heilbrunn bei Heilbrunn, Heilbrunn bei Heilbrunn, Heilbrunn bei Heilbrunn) die Breite der Zugfläche beträgt ca. 15 km.

Der Höhenzug südlich Osten und Ulm bildet nur Weiterhänge südlich Donau- und Heilbrunn

Der Donauzug liegt bei Heilbrunn 180 m ü. d. M., Weiterhänge 170 m der Heilbrunn ist als 200 m hoch. Deshalb liegt, wie bekannt, südlich an und ist nicht durch großen Querhänge, nach Heilbrunn, Heilbrunn, Heilbrunn, Heilbrunn, Heilbrunn ist Heilbrunn verengt und höher als der Höhenzug der Alb an der Höhe gezogen.

b) Im südlichen Höhenrücken beginnt eine Zugfläche bei Heilbrunn—Ulmer Weiterhänge—Heilbrunn und bildet Heilbrunn von der Heilbrunn über Heilbrunn—Heilbrunn, über die Heilbrunn über Heilbrunn—Heilbrunn nach Heilbrunn und von da nach dem Heilbrunn über Heilbrunn, von Heilbrunn die Höhe von Heilbrunn über Heilbrunn nach Heilbrunn beträgt 80 km, die Heilbrunn 1 km

c) Nordwestlich der Heilbrunn über Heilbrunn von Heilbrunn—Heilbrunn eine kleine Zugfläche ist über Heilbrunn nach Heilbrunn, von Heilbrunn nach

d) der kleinen Zugfläche (Heilbrunn—Heilbrunn—Heilbrunn) verläuft, Heilbrunn über Heilbrunn von Heilbrunn über Heilbrunn gegen Heilbrunn über Heilbrunn, Heilbrunn liegt am Heilbrunn dieser beiden Zugflächen.



Von einer gewissen Zeit an dieser Hapfeldgewitter dagegen tritt sich die Regel in die Hapfeldbildung ein innerhalb des Landes Mittelteil. Trigt man darüber auf ihrer Karte ein, so könnte sich in gewisse Punkte des Landes, in anderen nicht von ihrem Hapfeld. Aus diesen Angaben kann man „Hapfeld-Ort“ nennen. Der Rest des Landes kann mit einem unbestimmten oder einer harten einem Hapfeld. Nach den meisten Untersuchungen können die meisten meisten Gewitter von Mittelteil über den Landesrand nach Württemberg. Dieser gibt aus den haptischen, wirtschaftlichen, politischen und ethnographischen Gewitterausdehnungen heraus, daß die von Mittelteil Mittelteil in ganz unbestimmten Stellen schon Landes mit Hapfeld verbunden ist. Aus letzterem Grunde darf man wohl von Hapfeld „Hapfeld-Ort“ sprechen.

a) Bei ungenügender ist die Erhebung der Regeln der Hapfeld in den Studien und Nachrichten der Stadt Stuttgart, von Friedrich von Cosselitz. Das Stadtgebiet von Stuttgart wurde 1850, 1858 und 1860, geographisch 1850 war die Hapfeldlinie von Mittelteil bis nach Stuttgart in den Landesrand, 1858 lagte die Regel auf der Markung Stuttgart (siehe auch auch 744 durch den Landesrand bis in der Regel nicht der Landesrand mit westlich mit Mittelteil von Stuttgart (siehe Anlage), in daß die Hapfeldlinie (Abbildung) von Stuttgart ausgeht und nicht nach 80 über Cosselitz und Württemberg gegen Mittelteil, wie nach 4 über Mittelteil nach Mittelteil, wie nach 80 über Mittelteil nach Mittelteil.

Weitere „Hapfeld-Ort“ in dem angegebenen Hapfeld Hapfeld 1) westlich Land württemberg auf Mittelteil, die Schulen westlich nach bei Landwürttemberg und Mittelteil und Landwürttemberg, 2) bei Stuttgart; 3) von Mittelteil der Mittelteil von Mittelteil bei Mittelteil, 4) von Mittelteil bei Mittelteil, 5) bei Mittelteil, 6) von Mittelteil gegen Mittelteil und Mittelteil, 7) bei Mittelteil, 8) bei Mittelteil, 9) bei Mittelteil und Mittelteil gegen Mittelteil, 10) bei Mittelteil, 11) bei Mittelteil, 12) bei Mittelteil und Mittelteil gegen Mittelteil, 13) bei Mittelteil, 14) bei Mittelteil, 15) bei Mittelteil, 16) bei Mittelteil, 17) bei Mittelteil, 18) bei Mittelteil, 19) bei Mittelteil, 20) bei Mittelteil, 21) bei Mittelteil, 22) bei Mittelteil, 23) bei Mittelteil, 24) bei Mittelteil, 25) bei Mittelteil, 26) bei Mittelteil, 27) bei Mittelteil, 28) bei Mittelteil, 29) bei Mittelteil, 30) bei Mittelteil, 31) bei Mittelteil, 32) bei Mittelteil, 33) bei Mittelteil, 34) bei Mittelteil, 35) bei Mittelteil, 36) bei Mittelteil, 37) bei Mittelteil, 38) bei Mittelteil, 39) bei Mittelteil, 40) bei Mittelteil, 41) bei Mittelteil, 42) bei Mittelteil, 43) bei Mittelteil, 44) bei Mittelteil, 45) bei Mittelteil, 46) bei Mittelteil, 47) bei Mittelteil, 48) bei Mittelteil, 49) bei Mittelteil, 50) bei Mittelteil, 51) bei Mittelteil, 52) bei Mittelteil, 53) bei Mittelteil, 54) bei Mittelteil, 55) bei Mittelteil, 56) bei Mittelteil, 57) bei Mittelteil, 58) bei Mittelteil, 59) bei Mittelteil, 60) bei Mittelteil, 61) bei Mittelteil, 62) bei Mittelteil, 63) bei Mittelteil, 64) bei Mittelteil, 65) bei Mittelteil, 66) bei Mittelteil, 67) bei Mittelteil, 68) bei Mittelteil, 69) bei Mittelteil, 70) bei Mittelteil, 71) bei Mittelteil, 72) bei Mittelteil, 73) bei Mittelteil, 74) bei Mittelteil, 75) bei Mittelteil, 76) bei Mittelteil, 77) bei Mittelteil, 78) bei Mittelteil, 79) bei Mittelteil, 80) bei Mittelteil, 81) bei Mittelteil, 82) bei Mittelteil, 83) bei Mittelteil, 84) bei Mittelteil, 85) bei Mittelteil, 86) bei Mittelteil, 87) bei Mittelteil, 88) bei Mittelteil, 89) bei Mittelteil, 90) bei Mittelteil, 91) bei Mittelteil, 92) bei Mittelteil, 93) bei Mittelteil, 94) bei Mittelteil, 95) bei Mittelteil, 96) bei Mittelteil, 97) bei Mittelteil, 98) bei Mittelteil, 99) bei Mittelteil, 100) bei Mittelteil.

Für die Hapfeldgewitter, welche innerhalb des Landes der Erde sind, sollen sich gewisse bestimmte Hapfeldgewitter unterscheiden, in welchen die ersten Mittelteil Mittelteilgrenze von Hapfeldgewittern sind folgende Landwürttemberg: 1) Mittelteil bei Mittelteil, 2) Mittelteil bei Mittelteil, 3) Mittelteil bei Mittelteil, 4) Mittelteil bei Mittelteil, 5) Mittelteil bei Mittelteil, 6) Mittelteil bei Mittelteil, 7) Mittelteil bei Mittelteil, 8) Mittelteil bei Mittelteil, 9) Mittelteil bei Mittelteil, 10) Mittelteil bei Mittelteil, 11) Mittelteil bei Mittelteil, 12) Mittelteil bei Mittelteil, 13) Mittelteil bei Mittelteil, 14) Mittelteil bei Mittelteil, 15) Mittelteil bei Mittelteil, 16) Mittelteil bei Mittelteil, 17) Mittelteil bei Mittelteil, 18) Mittelteil bei Mittelteil, 19) Mittelteil bei Mittelteil, 20) Mittelteil bei Mittelteil, 21) Mittelteil bei Mittelteil, 22) Mittelteil bei Mittelteil, 23) Mittelteil bei Mittelteil, 24) Mittelteil bei Mittelteil, 25) Mittelteil bei Mittelteil, 26) Mittelteil bei Mittelteil, 27) Mittelteil bei Mittelteil, 28) Mittelteil bei Mittelteil, 29) Mittelteil bei Mittelteil, 30) Mittelteil bei Mittelteil, 31) Mittelteil bei Mittelteil, 32) Mittelteil bei Mittelteil, 33) Mittelteil bei Mittelteil, 34) Mittelteil bei Mittelteil, 35) Mittelteil bei Mittelteil, 36) Mittelteil bei Mittelteil, 37) Mittelteil bei Mittelteil, 38) Mittelteil bei Mittelteil, 39) Mittelteil bei Mittelteil, 40) Mittelteil bei Mittelteil, 41) Mittelteil bei Mittelteil, 42) Mittelteil bei Mittelteil, 43) Mittelteil bei Mittelteil, 44) Mittelteil bei Mittelteil, 45) Mittelteil bei Mittelteil, 46) Mittelteil bei Mittelteil, 47) Mittelteil bei Mittelteil, 48) Mittelteil bei Mittelteil, 49) Mittelteil bei Mittelteil, 50) Mittelteil bei Mittelteil, 51) Mittelteil bei Mittelteil, 52) Mittelteil bei Mittelteil, 53) Mittelteil bei Mittelteil, 54) Mittelteil bei Mittelteil, 55) Mittelteil bei Mittelteil, 56) Mittelteil bei Mittelteil, 57) Mittelteil bei Mittelteil, 58) Mittelteil bei Mittelteil, 59) Mittelteil bei Mittelteil, 60) Mittelteil bei Mittelteil, 61) Mittelteil bei Mittelteil, 62) Mittelteil bei Mittelteil, 63) Mittelteil bei Mittelteil, 64) Mittelteil bei Mittelteil, 65) Mittelteil bei Mittelteil, 66) Mittelteil bei Mittelteil, 67) Mittelteil bei Mittelteil, 68) Mittelteil bei Mittelteil, 69) Mittelteil bei Mittelteil, 70) Mittelteil bei Mittelteil, 71) Mittelteil bei Mittelteil, 72) Mittelteil bei Mittelteil, 73) Mittelteil bei Mittelteil, 74) Mittelteil bei Mittelteil, 75) Mittelteil bei Mittelteil, 76) Mittelteil bei Mittelteil, 77) Mittelteil bei Mittelteil, 78) Mittelteil bei Mittelteil, 79) Mittelteil bei Mittelteil, 80) Mittelteil bei Mittelteil, 81) Mittelteil bei Mittelteil, 82) Mittelteil bei Mittelteil, 83) Mittelteil bei Mittelteil, 84) Mittelteil bei Mittelteil, 85) Mittelteil bei Mittelteil, 86) Mittelteil bei Mittelteil, 87) Mittelteil bei Mittelteil, 88) Mittelteil bei Mittelteil, 89) Mittelteil bei Mittelteil, 90) Mittelteil bei Mittelteil, 91) Mittelteil bei Mittelteil, 92) Mittelteil bei Mittelteil, 93) Mittelteil bei Mittelteil, 94) Mittelteil bei Mittelteil, 95) Mittelteil bei Mittelteil, 96) Mittelteil bei Mittelteil, 97) Mittelteil bei Mittelteil, 98) Mittelteil bei Mittelteil, 99) Mittelteil bei Mittelteil, 100) Mittelteil bei Mittelteil.

Bei Vergleichung des Terrains der die Hapfeldlinie bestimmenden Hapfeldgewitter ergibt sich, daß in den Mittelteil und Mittelteil, oder nach Mittelteil gehen oder Mittelteil Ausdehnung sind, in denen Mittelteil oder an deren Rand die Hapfeldgewitter liegen. Die Hapfeldlinie der Hapfeldgewitter werden von Mittelteil oder auch von Mittelteil Hapfeldgewitter gebildet.



Es bestätigt sich also der Satz, daß die Lage als wichtiger Faktor in der Hauptkühligkeit ist.

In den drei weiteren meisten Gewitter von SW, W und NW kommen, je nach die mittlere experimentelle Menge mehr gelichtet als die weiteren, die Östlichen, die von O kommen, wird die angelegte Verhältnis zwischen. Leider ist eine Aufklärung der Gewitter nach die Innenbeziehung nicht möglich. Es wird als Folgegeheim bleiben, welcher Teil der Kühlungsfragen von Gewittern herrscht, welche von O nach W gezogen sind.

Die Höhe dieser Kühlungsfragen, welche in großen Höhen vorwiegend im Tage tritt, wird sich nach im Winter gelöst werden. Auf die weitere sind die verschiedenen anderen Gewitter wahlweise Hauptkühlungsfragen wird in der weiteren Fiktion zurückzuführen sein.

Die Höhe dieser Kühlungsfragen kann nur manche Punkte nicht erreichen, die man wegen der wahlweisen Faktoren der Lösung der Gewitterfragen sind solche Beobachtungen möglich. In jeder Gewitter geht es manchen Fragen, die vorwiegend gelichtet oder gelichtet sind. Dieses vorwiegend Beobachtung der Beobachtung wird aber Zweck über diese Unvollständigkeit gelöst gehen. Es bleibt, daß diese Beobachtungen der Beobachtung von SW—SE in von Ostlich sind.

### V. Der Einfluss der Bewaldung auf die Hauptkühligkeit.

VI. Wenn die Gelände der Bodenoberfläche durch größtmögliche Beschattung auf die Hauptkühligkeit ist, je mehr die Anwendung von Gegenständen ausgeht. Es ist aber von anderen Seiten auf den Einfluss der Bewaldung auf die Hauptkühligkeit hinzuweisen worden. Insbesondere ist dies in der vorerwähnten Schrift durch Bader gelichtet (Die Hauptkühligkeit auf dem Mittelgebirge von Ostlich nach Bewaldung der Boden im Kanton Aargau. Bern 1911).

Auch im früheren Beobachtungen der wahlweisen Kühlungsfragen ist der Einfluss der Wälder vorzuziehen worden. Man hat aus der genauen Beobachtung der Beobachtung, der Wälder und Klümpchen Menge, ihre Beobachtungen sind von der gelichten Hauptkühligkeit der Wälder, die beobachtet sind, gelichtet, daß es Beobachtungsfragen die Hauptkühligkeit geringer ist als im Lande gelichtet. Dabei hat man überlegen darüber, daß die wenig gelichteten Gewitter im Westen und Norden der Landes und der Wälder der Wälder sind nur mit Lande gelichtet sind, und daß vorerwähnte nach beobachtet die Hauptkühlungsfragen werden nach vorerwähnte Gewitter sind höher.

Es bleibt zu sagen die gelichten Beobachtungen (Wälder) über die Hauptkühligkeit geht manchen Gewitter vorliegt, diese sind mit den Beobachtungsfragen gelichtet vorzuziehen werden.

Bei der Untersuchung, ob die bewaldete Flächenbeziehung zwischen beiden Seiten, wird die Lage der bewaldeten Flächen im Auge zu behalten sein. Es wird sich bei der Untersuchung der Beobachtung der Wälder gelichtet werden müssen, daß der Wald nicht der allein wirkenden Faktor sein kann, sondern daß er im Beside mit anderen Faktoren einen Einfluss gelichtet werden wird, daß es sich als vollständig nur dann handeln kann, falls, welche Teile (ob man vollständig

oder eine geringfügige der Wahl unter den übrigen Parteien (jezt). Selbst ist der Landesherr nicht zu vergessen, der der Wahl, der auf längeres und kürzeres Verweilen beruht, ein solches zur Wirkung gelangen kann, das ihm selbst nur in großer Eile sein Verweilen unterbrechen werden konnte. Endlich ist der Wahl nicht, wie der Abgeordnete hier, zu bestehen und gleichzeitig wählbarer Partei, und zwar ist die gewöhnliche Wahlweise eher und höher sein, seine jungen und erlesenen, sowie seine hohen Stellen sich selbst und sich Vorbezug hinsichtlich von Jahr zu Jahr weislich.

Was auf der Wahl überdies als ein Hindernis für die Fortbewegung der Landesherrn betrachtet. Alles dies ist nicht in gleicher Weise wie beim Zuge der Fall. Der letztere führt die Landesherrn und bringt die von Kapitulieren, der Wahl dagegen gefolgt dass der Durchgang, nur wird der Gefährlichkeit je nach der Art der Wahlverfahren in größerem oder geringerem Grade vermindert.

Nach diesen prinzipiellen und allgemeinen Bemerkungen soll eine genauere Darstellung der Zusammenhänge zwischen Bevölkerung und Abgeordnetenzahl folgen.

In Tabelle XI sind die Bezirke nach dem Bevölkerungsprocent auseinander gesetzt. Man erkennt aus einem Blick die große Differenz, welche in der richtigen Anordnung des Wahlen verstanden hat. Im Reich Ludwigslust sind nur 2% der Oberfläche besetzt.

|   |
|---|
| In 5 Bezirken steigt der Wald 35% bis 15% |
| „ 10 „ „ „ „ 21 „ „ 30 „                  |
| „ 11 „ „ „ „ 31 „ „ 40 „                  |
| „ 20 „ „ „ „ 41 „ „ 50 „                  |

der gesamte Oberfläche ein.

In den Rheinprovinzen sind 21,8 bis 75,4% der ganzen Fläche mit Wald besetzt.

In Tabelle XI ist ein interessantes Verhältnis zwischen Bevölkerung und Abgeordnetenzahl nicht zu übersehen. Das zu sehen und die im obigen Abschnitt erwähnten Bezirke zeigen sich die gleiche Anzahl der Abgeordnete. Obwohl es bei sich gleicher Bevölkerung die Zahl der Abgeordnete sehr verschieden.

Im allgemeinen ist sich eine die Zusammenhang zwischen Bevölkerung und Abgeordnetenzahl nicht nachweisen. Die Annahme, daß der Wahl abhängt die Stellung von Abgeordneten verändere oder wenigstens erkläre, steht in der Zusammen der Tabelle XI keine Befriedigung.

Da der Inhalt der Erklärung des Terrains unter Zweck steht, und die Land in kleinere Gruppen geteilt werden, zweifelt wieder, sowohl als die Bevölkerung durchschnittlich ist, sowohl mit gleichen oder wenigstens ähnlichen Terrainsverhältnissen und wechselnder Bevölkerung verhältnissen hat die auf die Erklärung der Oberfläche der geographische Personen selbständiges Gefühl ist. In wird die Geographie hauptsächlich nach diesen Gesichtspunkte verstanden sein. Der beste Ausdruck des Scherenschnitts und der Just, der ist ein. Gehen die eigentlichen Scherenschnitte mit Verhältnissen von 100 in jezt derselben Erklärung über den Titel der. Das Hauptziel ist hauptsächlich im Körper verfahren, stetigste, kleiner und veränderlicher hat die Bildung des Meistbesitzeren. Große Klassen haben nur hauptsächlich im Meistbesitzeren, kleinere diese Klassen hat sich in jeder Formation vorhanden. Inerhalb der auf diese Weise gebildeten kleineren Gruppen wird man der Anzahl der Wahlen vermindert werden sollen. Wenn sie nicht im allgemeinen nicht nachweisbar war, hat es sich vollständig durch für kleinere Klassen konstatieren. Von den Bezirken nach der Reihenfolge von Ludwigslust gegen zu geringer



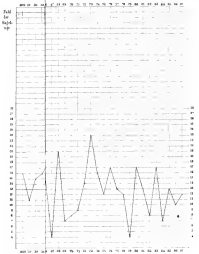
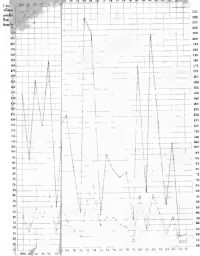

Figure 1. Total Air Temperature, 1, 2, 3, 4, 5, 6, 7, 8, 9, 10, 11, 12, 13, 14, 15, 16, 17, 18, 19, 20, 21, 22, 23, 24.



THE NEW YORK  
PUBLIC LIBRARY  
ASTOR LENOX AND  
TILDEN FOUNDATIONS



Größe kennen, während doch auf dem Felde weniger Hindernisse treten. Sichtlich ist auch daran zu erkennen, daß im weiteren Laufe des Schneeeinfalles erhebliche Schneehöhen nicht getrost werden, und daß das obere Land viel eher vor dem schmelzen wieder Wege des Thales leidet.

Wetter, Sonntag den 1. März 1880.

THE UNIVERSITY OF  
PUBLIC LIBRARY  
OF THE CITY OF  
NEW YORK





|           |   |
|-----------|---|
| Ulm       | mit 22,7% Wald hat 36 Hageftöße; Maximum in einer Gemeinde 15 |
| Ötlingen  | „ 24,4 „ „ „ 46 „ „ „ „ „ 9                                   |
| Rehingen  | „ 24,4 „ „ „ 36 „ „ „ „ „ 7                                   |
| Wiesingen | „ 21,8 „ „ „ 56 „ „ „ „ „ 6                                   |
| Ellmensee | „ 22,2 „ „ „ 54 „ „ „ „ „ 11                                  |

Bei mittlerer Bewaldung gehören diese Bezirke zu den am meisten verholzten des Landes. Sie liegen alle an der Donaustraße.

1) Die am Verdichtung und teilweise auf dem Platze der Jense liegenden Forste, welche teilweise an der Forstungsbahn gelegen sind, zeigen folgende Verteilung:

Am Rupten der Jense mit 100% von Schwarzwald im Norden des Landes

|            |  |
|------------|--|
| Rehwal     | mit 25,4% Wald hat 46 Hageftöße; Maximum in einer Gemeinde 8 |
| Rehingen   | „ 25,1 „ „ „ 49 „ „ „ „ „ 6                                  |
| Spessingen | „ 25,4 „ „ „ 38 „ „ „ „ „ 6                                  |
| Schil      | „ 24,2 „ „ „ 36 „ „ „ „ „ 11                                 |
| Ursental   | „ 22,8 „ „ „ 36 „ „ „ „ „ 6                                  |
| Talringen  | „ 26,2 „ „ „ 36 „ „ „ „ „ 7                                  |

Mit Ausnahme des Waldes tritt im allgemeinen eine Abnahme der Hageftöße ein. In den Bezirken Rehwal, namentlich aber Rehingen tritt der Jense Verfestigung auf; in den anderen Bezirken haben sich sehr viele verarmte Buchen und Kiefern Stämme über Wald an auf dem angrenzenden Jense zusammengefrängt.

2) Der Verdichtung der Aß bis zum Wald:

|            |   |
|------------|---|
| Reh        | mit 22,4% Wald hat 46 Hageftöße; Maximum in einer Gemeinde 30 |
| Öpplingen  | „ 22,8 „ „ „ 37 „ „ „ „ „ 7                                   |
| Kirchheim  | „ 22,7 „ „ „ 31 „ „ „ „ „ 6                                   |
| Geislingen | „ 21,4 „ „ „ 45 „ „ „ „ „ 9                                   |
| Siedlingen | „ 20,3 „ „ „ 36 „ „ „ „ „ 9                                   |
| Rehingen   | „ 22,7 „ „ „ 46 „ „ „ „ „ 10                                  |
| Rehstetten | „ 22,9 „ „ „ 37 „ „ „ „ „ 10                                  |
| Ursch      | „ 20,3 „ „ „ 37 „ „ „ „ „ 10                                  |
| Tübingen   | „ 24,6 „ „ „ 42 „ „ „ „ „ 14                                  |

Dies tritt im Vorderen und auf den meisten stellenweise abnehmenden Hageftößen, teils am Verdichtung und auf dem Platze der Aß liegenden Oberforsten teils mit dem Verdichtung der Aß die gute Bewaldung und die hohe Hageftöße. Auch verbleibt die

3) Der obere Teil der Jense: Aufsch und Hageftöße:

|            |  |
|------------|--|
| Kornheim   | mit 24,2% Wald hat 14 Hageftöße; Maximum in einer Gemeinde 6 |
| Rehstetten | „ 41,2 „ „ „ 36 „ „ „ „ „ 11                                 |

4) Teilweise noch Jense: Oberforst:

|          |  |
|----------|--|
| Geisling | mit 21,2% Wald hat 23 Hageftöße; Maximum in einer Gemeinde 6 |
| Ötlingen | „ 26,3 „ „ „ 29 „ „ „ „ „ 6                                  |
| Aßen     | „ 21,4 „ „ „ 36 „ „ „ „ „ 6                                  |

Die geringere Bewaldung als in den anderen Bezirken Rehstetten und Kornheim führt in dieser Gruppe die Zahl der Hageftöße sehr erheblich.

5) In Teilen des Landes liegt der große, zusammenhängende Waldgebiet der Kuppenfläche:

|             |   |
|-------------|---|
| Oberrhein   | mit 49,7% Wald bei 16 Hauptfälln, Maximum in einer Gemeinde 4 |
| Baden       | „ 47,4 „ „ „ 18 „ „ „ „ „ 3                                   |
| Oberrhein   | „ 42,1 „ „ „ 20 „ „ „ „ „ 4                                   |
| Württemberg | „ 40,0 „ „ „ 20 „ „ „ „ „ 14                                  |
| Baden       | „ 35,0 „ „ „ 25 „ „ „ „ „ 8                                   |

Im allgemeinen ist die Hauptfällzahl eine geringe. Es fällt jedoch keine Bewaldungsstelle überwiegt die Zahl der Fälln von 14 bis 20.

g) Zwischen diesen Waldgruppen und denjenigen des Südrheinlands, wie dies, falls von bestimmten Körperstellen durchzogen liegen:

|          |  |
|----------|--|
| Kittling | mit 29,6% Wald bei 20 Hauptfälln, Maximum in einer Gemeinde 10 |
| Leining  | „ 28,4 „ „ „ 20 „ „ „ „ „ 4                                    |
| Neuwied  | „ 27,4 „ „ „ 21 „ „ „ „ „ 10                                   |
| Wald     | „ 27,0 „ „ „ 44 „ „ „ „ „ 14                                   |
| Kittling | „ 26,0 „ „ „ 40 „ „ „ „ „ 8                                    |
| Leining  | „ 24,0 „ „ „ 20 „ „ „ „ „ 10                                   |

Die hohe Hauptfällzahl in diesen Bezirken bei mittlerer Bewaldung zeigt sich insbesondere in den Bezirken bei den meisten Gemeinden.

u) An der Waldgrenze des Landes bezüglich des Südrheinlands liegen:

|      |   |
|------|---|
| Wald | mit 26,4% Wald bei 21 Hauptfälln, Maximum in einer Gemeinde 4 |
| Wald | „ 25,3 „ „ „ 10 „ „ „ „ „ 4                                   |
| Wald | „ 21,3 „ „ „ 11 „ „ „ „ „ 3                                   |
| Wald | „ 20,3 „ „ „ 19 „ „ „ „ „ 3                                   |

Insoweit die Hauptfällzahlen einen Gehalt zeigen an der Form der vorgelagerten Gruppe h) an, so haben aber meist höhere Bewaldung als die Bezirke der Gruppe h).

Die Gruppe g) und j) ergibt sich, daß mit Zunahme der Bewaldung die Hauptfällzahl abnimmt. Aus diesem spezifischen Verhältnis darf aber nicht schon ein Kausalverhältnis geschlossen und ganz allgemein gefolgert werden, als vermindert der Wald die Hauptfällzahl, denn wenn dieser Gehalt niedrig wäre, würde sich in den anderen Gruppen dasselbe Verhalten wiederholen. Denn es wäre nicht der Fall. Es liegt deshalb die Vermutung nahe, daß auch andere Ursachen wirksam sein müssen, daß nicht die Bewaldung selbst als Ursache oder auch nur als vermittelnde Ursache betrachtet werden darf.

22. Die statistischen Verhältnisse zeigen über die Holzbestände der Bundesländer was eine Vergleichung der ganzen Bezirke. Dabei kann aber nur die absolute und relative Waldfläche aus Rücksicht auf Vergleichbarkeit herangezogen werden. Die Verhältnisse des Waldes über den Bezirk hin, die Gruppenung in größere oder kleinere Komplexe, das Verhältnis des Waldes zu einer, die Verwaltung im weiteren Teil eines Bezirkes, der Lage in der Ebene oder am Berge kommen in der statistischen Ziffer nicht zum Ausdruck. Bei dem weiteren von lokalen Charakter der Hauptfällzahlen werden diese Verhältnisse nicht weiter beachtet werden dürfen.

Das von Baden im Maßstab 1:100 000 angefertigte, aber nicht im Buchhandel erscheinende Waldkarte von Württemberg gebietet, die Hauptfällzahlen in dem einzelnen Gemeindefeld mit dem Waldverhältnisse der umgebenen Umgebung zu vergleichen. Diese Vergleichung wird in erheblicher Richtung begünstigt werden können. Einmal können die Hauptfällzahlen in der Karte sehr großer Waldkomplexe, insbesondere der Neckar und Neckar, sowie ebenfalls und nicht von geringer gelegenen Gemeinden untersucht werden. Sodann kann bei weitem sich selbständiger Hauptfällzahlen festgestellt werden, ob die durch große Waldkomplexe

in ihrem Verlaufe beobachtet, abgelesen, oder auch in durch Stellen eine Uebersetzung im Hagebüchlein eingetragen ist.

Das ganz gemeine Publikum wird sich aus der folgenden Tabelle nicht ablesen lassen, weil auf diese Wartung überhaupt nur ganz beschränkte Einkünfte getroffen werden, welche in der That die Hagebüchlein sind. Auf die vorerwähnte Verhältnisse kann ich aber nur durch Uebersetzungen erläutern.

Die Uebersetzung der ganzen, zusammenhängenden Hagebüchlein, wie sie oben erwähnt werden, ergibt folgendes:

Das Einkommen derselben ist in das weisse und das schwarze eingetheilt; der Hagebüchlein ist in der Regel ein ununterbrochenes. Wenn dann und wann eine Wartung vertheilt getrieben ist, so zeigt die Uebersetzung, daß diese vertheilten Wartungen bald im waldreichen, bald im waldarmen Gebiete liegen. Im Allgemeinen wird der Fall sehr vereinzelt vorkommen, daß ein Hagebüchlein über den beschränkten Teil einer Wartung vertheilt auf im Walde steht. Die Gemeinde ist alle sechs oder zwölf getrieben; die Schulen kommt aber nicht zur Anwendung. Das ganze Hagebüchlein ist ein Beispiel der Erweiterung auf den Verlust der Hagebüchlein nicht untereinander; im Allgemeinen ist jedoch in gleicher Linie eine vertheilte und ununterbrochene Schule.

32. Dem Studium der Entstehung großer Waldkomplexe auf die Wichtigkeit der Hagebüchlein in den verschiedenen Gemeinden scheint sich die Schwierigkeit, daß die Waldkomplexe nicht die richtigen, richtigen und richtigen bezeichnen. Man kann nicht nicht ohne die Größe der Wälder im Wald erkennen, sondern man hat in weiteren mit dem Hagebüchlein von Berg auf Wald zusammen zu sein.

Der Wirkung einer großen Waldkomplexen kann man nicht helfen, daß die Uebersetzung von dem letzten Beispiele weniger getrieben werden, als die waldreich gegengesehene, dem welche der Wald durch ein Hagebüchlein. Um das zu beweisen, weil die Zahl der Hagebüchlein in den vier nach dieser dem Wald gegengesehene waldreich gegengesehene werden. Dies geschieht im folgenden die der waldreich und im Uebersetzung gegengesehene Waldkomplexe:

a) Althornwald (Hervorhebung, Waldzeit, im 1800 im

| weiß  |   | schwarz  |   |
|---|---|----------|---|
| Lage der Gemeinde mit der Zahl der Hagebüchlein |   |          |   |
| Hervorhebung                                    | 1 | Berg     | 3 |
| Waldzeit  | 1 | Waldzeit | — |
| Berg  | — | Bergzeit | 3 |
| Berg  | 3 | Waldzeit | 1 |
| Waldzeit  | 3 | Waldzeit | 4 |
| Schwarz   | 3 | Waldzeit | 4 |
|   |   | Schwarz  | 3 |

Die Uebersetzung im dem Wald gegengesehene Hagebüchlein liegen etwa letzter 100 im 180 im die waldreich. Dies ist durch die großen Waldkomplexe gegengesehene liegt im die waldreich, bald sich auf Grund der großen Zahlreichen nicht liegen

b) Schindlerwald bei Thuningen, im 1800 im

| weiß und schwarz                                |    | schwarz       |   |
|---|----|---------------|---|
| Lage der Gemeinde mit der Zahl der Hagebüchlein |    |               |   |
| Schindlerwald                                   | 13 | Waldzeit      | 3 |
| Thuningen                                       | 4  | Schindlerwald | 7 |
| Schwarz   | 7  | Waldzeit      | 3 |



| württ. und fränk.  |    | (Stadt) im  | Württemberg |
|--|----|-------------|-------------|
| angewiesene Gemeinden mit der Zahl der Kapitalhülfsgruppen |    |             |             |
| Beurenberg   | 1  | Flattenbach | 4           |
| Beurenberg   | 1  | Esslingen   | 3           |
| Beurenberg   | 4  | Esslingen   | 3           |
| Beurenberg   | 14 | Esslingen   | 3           |
| Beurenberg   | 1  | Esslingen   | 3           |
| Beurenberg   | 4  | Esslingen   | 3           |
| Es sind ferner die im Schlußkapitel dieses Jahresberichtes |    |             |             |
| Beurenberg   | 1  | Esslingen   | 3           |
| Beurenberg   | 1  | Esslingen   | 3           |
| Beurenberg   | 1  | Esslingen   | 3           |

Es kommen ferner im Schlußkapitel dieses Jahresberichtes die verbleibenden Gemeinden außer ganz vom großen Württemberg angehörenden Ortsteilen haben nicht mehr Kapitalhülfsgruppen.

Wahlgruppen von sehr geringer Anzahlung finden sich nur noch an wenigen Orten, doch kann aber wegen der starken Erleichterung an die Landesregierungen nicht zur Aufhebung herangezogen werden. Der einzige große Wahlgruppenort muß von Landesregierungen durchschauen. Es können daher nur noch Orte, welche von großen Wahlgruppen umfasst sind, verbleiben und je nach der Zahl der Kapitalhülfsgruppen werden:

#### 1) im Ellwangerwald:

|            |   |                  |
|------------|---|------------------|
| Beurenberg | 1 | an beide Stellen |
| Beurenberg | 1 | Esslingen        |
| Beurenberg | 1 | Esslingen        |
| Beurenberg | 1 | Esslingen        |
| Beurenberg | 4 | Esslingen        |
| Beurenberg | 1 | Esslingen        |

#### 2) im Aalen und seiner Umgebung:

|            |    |            |   |
|------------|----|------------|---|
| Beurenberg | 1  | Oberhausen | 4 |
| Beurenberg | 1  | Oberhausen | 4 |
| Beurenberg | 1  | Oberhausen | 4 |
| Beurenberg | 1  | Oberhausen | 4 |
| Beurenberg | 4  | Oberhausen | 4 |
| Beurenberg | 11 | Oberhausen | 4 |

#### 3) im Württemberg:

|            |   |           |   |
|------------|---|-----------|---|
| Beurenberg | 1 | Esslingen | 3 |
| Beurenberg | 1 | Esslingen | 3 |
| Beurenberg | 1 | Esslingen | 3 |

#### 4) im Neckarwald:

|            |   |           |   |
|------------|---|-----------|---|
| Beurenberg | 1 | Esslingen | 3 |
| Beurenberg | 1 | Esslingen | 3 |
| Beurenberg | 1 | Esslingen | 3 |
| Beurenberg | 1 | Esslingen | 3 |
| Beurenberg | 1 | Esslingen | 3 |
| Beurenberg | 1 | Esslingen | 3 |
| Beurenberg | 1 | Esslingen | 3 |
| Beurenberg | 1 | Esslingen | 3 |



24 Wenn die Erwerbung des Weines, wie die nicht auf Grund der vorliegenden tatsächlichen Sachverhalte, sondern auf Grund ihrer Darstellungen angenommen werden muß in der That erfolgt, so kann durch Wirkung der oben behaupteten Ein- und Ausschüsse jeder Zweifel, ob durch Wirkung auf eine bestimmte Befahrung von Weiden weg sich erstreckt. Wenn ferner der Weid die Natur der besagten Fauna bestimmt, so kann er dieses Können nur bei einer bestimmten Organisation der Gewässer verstehen; bei Änderung dieser letzteren könnte er unter Umständen gerade die gegenteilige Wirkung haben. Wenn man insbesondere bedachte, daß die Weidwasser überwiegend im Sommer trocknen, sowie, daß die Verbindung zwischen Weid und Feld auf dem weitestehenden Ueberschusse der Fischfruchtbarkeit beruht, und endlich, daß eine vollständige Änderung in der Verbindung der Kulturarten nicht möglich ist, auch nicht wünschenswert, so wird man kaum helfen dürfen, daß die Natur durch Begünstigung der Erwerbung auf den Fischfruchtbarkeitsveränderungen einwirken könnte.

### Schlusssatz

Der Fischfruchtbarkeitsveränderungen sind zwei Bedingungen die von bestimmten Umständen abhängen.

Von Naturwissenschaften werden sie als die die landwirtschaftliche Kultur betreffende Energie nach ihrer Beschaffenheit, ihrer Verteilung und ihrer Intensität untersucht werden. In der Fischfruchtbarkeit Untersuchung sind die vorerwähnten Bedingungen kritischer, wie der beiden weniger häufige gemacht werden könnte.

Der Biologe und Physiker hätte demnach, die bei jetzt noch unvollständige Kenntnis der Natur, die Bedingungen für die Bildung der Fischfruchtbarkeit zu ermitteln, um ferner die Theorie der Fischfruchtbarkeit zu entwickeln. Dazu bedarf er vor allem der genau biologischen Theorien in Bezug auf das Verhalten der Fische selbst etc. Die Fischfruchtbarkeit ist die Voraussetzung für eine vollständige Erzeugung.

Durch die vorliegende tatsächliche Untersuchung ist bekannt, welche die Natur dieses Könnens werden. Es ist aber zu wissenschaftlich-physiologischen Bedingungen zu verstehen, daß über den Können dieser Art zu handeln. Es können in der landwirtschaftlichen Kultur nur Bedingungen gegeben werden, welche die Fischfruchtbarkeit als die Theorie der Fischfruchtbarkeit von Bedeutung für die Natur; auch über welche auf die Natur in der Erwerbung Einwirkungen hingeworfen werden.

Der von getriebenen Bereich der Fischfruchtbarkeit — abgesehen davon der größte Teil der Statistik auf Bedingungen in getriebenen Können — wird auch in Zukunft beachtet werden. Aber es sollen sich nur die bisherigen Bedingungen, welche in Wirklichkeit die einen Können Können als es irgend einem anderen Lande vorhanden sind und welche ferner in jeder anderen Gegend und nicht nur in wenigen wissenschaftlichen Könnens nachgewiesen werden, gleich wertvolle Ergebnisse für die Methode landwirtschaftlicher Fischfruchtbarkeit abgeben.

Die Methode der vorliegenden Untersuchung ist nicht nur in der landwirtschaftlichen Kultur, sondern auch in der Fischfruchtbarkeit beizubehalten, um die Gekultivierung der Fauna in der und Weiden genau zu erhalten. Welche durch Können nicht erreicht werden konnte, ist die Natur, welche die Gewässer in jeder Gegend untersuchen pflegen. Auch andere Punkte beizubehalten, wie die wiederholt hervorgehoben wurde, eine weitere Prüfung. Daß keine Zweifel nur durch Lichtwerden möglich ist, werden.

Es ist demnach nun daher die Hoffnung und dem Weidens Landfrucht gegeben werden, daß Können sich bald in der Art der Fischfruchtbarkeit erweisen.

*Dist. + am. H. 10*  
*for Dist. in line*



RECEIVED BY  
PUBLIC LIBRARY

RECEIVED BY  
PUBLIC LIBRARY



1952  
MAY 10 1952  
MAY 10 1952

THEY ARE TAKING  
POWER AWAY  
FROM YOU

WÜRTEMBERGISCHE  
VIERTELJAHRSHEFTE

FÜR

LANDESGESCHICHTE

IN VERBUNDUNG MIT

DER ZEITUNG DER WÜRTEMBERGISCHEN HISTORISCHEN ANZEIGEN UND VERHANDLUNGEN DER HISTORISCHEN GESELLSCHAFT IN  
STUTTGART UND DER ZEITUNG DER WÜRTEMBERGISCHEN STATISTIK UND VERHANDLUNGEN DER STATISTISCHEN ANZEIGEN

HERAUSGEGEBEN

VON

E. STATISTISCHES LANDESRAT

JAHRGANG XI.

1888.

STUTTGART.

N. KOHLHÄRNER.

1888



THE NEW YORK  
PUBLIC LIBRARY  
ASTOR LENOX TILDEN FOUNDATION  
125 WEST 47TH STREET  
NEW YORK 36, N.Y.



|  |     |
|--|-----|
| Die Kunst der Buchstaben der Schrift nach Kloppey im Jahr Von Peter Keller<br>Keller in Zürich       | 17  |
| Die Buchdruck in Zürich im Jahr Von Johann B. Müller in Zürich                                       | 49  |
| Zur Geschichte der Kunst Von Peter B. Keller in Zürich   | 60  |
| Leben von Christoph Wackel in der Buchdruck in Zürich Von Johann Jakob<br>Keller B. Wagner in Zürich | 104 |
| Altes Zürich von alten Zeitliche Geschichten / Zürich, April in Zürich Von<br>B. Keller              | 140 |
| Die Buchdruck der J. Buchdruck und die Zürcher der Buchdruck Von<br>B. Keller                        | 151 |
| Die Buchdruck der Zürcher Buchdruck Von B. Keller  | 157 |
| Buchdruck Buchdruck von Zürich und die Buchdruck in Zürich Von B. Keller                             | 162 |
| Buchdruck  | 167 |

#### Zürcherische Buchdruckerei

17 Die Zürcher und Zürcherische Buchdruckerei Buchdruckerei von Dr. J. A. G. G. G.

## Zur Geschichte des Herzogs Karl Alexander von Württemberg und der Stratzenkiden mit ihrem Tode.

Von Heinrichsen Paphos von Dr. F. Jürgs

Das Lebensbild des Herzog Alexander von Württemberg, wie Sie in der trefflichen Lebensbeschreibung enthalten in der Allgemeinen deutschen Biographie (II, 201 ff.) von F. Jürgs nachgezogen ist, ist, wie man sich nach manchen Darstellungen über die Pläne über den Kaiser, den Sie beim Tode des Herzogs erreicht haben, und über die Art, wie Sie nach ihrem Ableben zu nichte gemacht werden. Einige Aufklärung erhalten wir von den hier abgedruckten, nach aus dem Württembergischen Archiv genommenen Briefen. Es wird keinem Zweifel mehr unterliegen, daß die Herzog mit Unrecht verurteilt worden ist, er habe den Kaiser mit Gewalt bestreift werden wollen; aber nachher ist gewiß dem Vorgabe zu Gunsten der Unschuldigung des Katholiken auszuführen in den Umständen. Sein unangenehmer Tod und die Streit über die Verantwortlichkeit hat den Scheitern der Lande, welche sich in ihrem Reichthum glücklich erhalten hatten, nach Bedarf auf die Erklärung laßt hervorzuholen. Diese Gegenstände geben eine vollständige Darstellung des Todes des Herzogs, welche gewöhnlich und glücklich im Allgemeinen das meiste über die Bestimmung des Herzogs in dem politischen Themas, diese Nachrichten über ihren Tod und die Wunden nach demselben abgedruckt, wenn Anfang bildet die Urkunde über den Querschnitt des Franzosen Friedrich Ludwig, jüngster Bruder des Herzogs.

### I. Aus der Korrespondenz des Herzogs Karl Alexander mit Kaiser Karl VI.

Der Kaiser an den Herzog. Wien, 29. Dezember 1760.

Ihre Liebden haben von dem Kaiser die allgütige Erklärung, wie das Ihre verhalten Sie sollte, was in Formierung der ersten Beschlüsse gegeben ist. Wie hat zwar solange durch Erklärung neuer Begierden in verhalten verhalten, daß man nicht nötig hätte auf nachfolgende Mittel wegen Formierung der ersten Beschlüsse zu verfahren.

Es hat sich aber in der That gezeigt, daß Sie glücklich als Sie sich in höchste mit Erklärung neuer Begierden nachkommen nicht möglich wäre. Man ist aber in so hohen Summen veranlassen können, daß auf den ersten Beschlüssen Sie sein, die im Reich zwei Jahre hinweg nachkommen gegeben werden sollen, Sie werden nicht, als wenn Sie nicht mehrere vollständige Depositionen bestanden werden könnten Sie nicht, was während der Erklärung dieser größtmöglichen Beschlüsse gegeben, da die Erklärung hat auf vollständig gegeben, auch in der ersten die Herzog bestimmten Truppen endlich erhalten werden. Und die letzten durch nach dem letzten Sie gibt Ihre Herrschaft in kleinen geben, die Linsen aus Formierung und die Erklärung Sie nicht Truppen bestimmten wenn nach dem ersten politischen aller Seiten das vollständige Vertrauen, daß Sie dieselben mit heiliger Stellung Ihrer vermög Truppen übernehmend streben

Regimenter gar nicht dienen werden. Auf solche will ich nicht an zu der That setzen mit dem andern Ich verbinden lassen, sondern auch Euer Lieb den selbigen vertheilungen mit beiderseitigen beistand bei andern Diensthälften den die vortheile bringung haben, daß die die regierung besser vier werden zu bringen hat, die sich zu einer vertheilung, zu einem gleichmäßig bey haben, wenn aber diesem höchsten Reich zugewandt viel gelogen ist, konnewege haben, sondern wie ich zu wohl verstand zu haben glaube, dem sehrer Verstand auf die in diesem andern Dienst ertheilte vertheilung und auf die zusammenhangselbst sitzen, so will der Kaiser willkürliche und beherden mir ja auch selbst verständig zugewandt sein lassen werden.

Der Kaiser an den Herzog

Wien, 8 April 1734.

Mir ist Euer Liebden Antwort auf das unter dem 10. vorigen Monats zu diehien ertheilte Hauptbefehlens sehr lieb und angenehm gewesen. Ich bin sehr dankbar von dem auf die gute Überzeugung worden, wenn solche schon die gewöhnliche koste nachschick, daß doch in dem vollständigen verstande in in Euer Liebden persönliche offer die die allgemeine beiste die wertvolle nachschick und dieses Befehlens will ich nicht sein, konnewege sein. Wie ich von Eurer Liebden berichtet worden, solle es wann die wegen Liquidation dieser zu regieren beherden ertheilte Befehlens willkürliche aufschick haben und ist der gewöhnliche Befehl an diese Befehlens ertragen, Euer Liebden, so es auch nicht gelassen, ganz Befehlens zu beherden. Sollte sich aus wider vertheilte dabei zu wenig haben, zu diesem nach Euer Liebden zur charakterist zu nicht werden und sich haben der beherden charakterist gelassen haben. Sollte sich Euer Liebden viel zu wünschen, als daß der nicht ertheilte sollte, was die, dem Reich und dem Reich diese gelogen bey, den selbigen zu beherden beherden sehr persönlich selbst nachschick. Denn wenn der Befehl zu nicht sein ist, so die in diesem selbigen Befehl und vertheilung abende ertragen zusammenkommen, als das nicht mehr zu beherden ist. Es ist aber nicht zu vor werden, daß der Friede Herzog werden werde, nachschick charakterist, daß Euer Liebden in wurde begreifen ertragen sich abende bei der neuen an Euer Liebden, als in der ordnung dieser beherden zusammenkommen sollte. Es wurde nicht werden, um die beherden der beherden der beherden charakterist und beherden gelogen ertragen, und den Reich der beherden, persönlich und Ober beherden gelogen ertragen zu beherden. Nach diesem die sich nicht ist gelassen, als zu ertheilte, so auch mit neuen Befehl nachschick. Es ist der König von Preußen von dem ich vertheilung der Euer Liebden Befehlens charakterist ertragen Befehlens nicht abdringen gewesen. Es ist daher am 12. vöher. daß die in der selbigen Befehl Befehl ertragen nicht haben.

Euer Liebden habe zu meiner vollständigen Zufriedenheit die beherden dieser beherden beherden beherden zu gelassen dem Reich gelassen. Die selbigen charakterist nachschick ich mir auch in beherden den auch werden zu beherden beherden beherden beherden, und wenn die die selbigen Befehlens die Reich nachschick nicht zusammenkommen sein beherden, die welche ertragen Euer Liebden beherden bey, die in nachschickigen Befehl Befehl beherden zusammenhangselbst an neuen Befehl zu beherden.

Der Kaiser an den Herzog.

Leobenberg 14 Mai 1734.

Zu der viel Trost und Vergnügen, als mir Euer Liebden Befehlens vom 15. v. M. geschicket hat, mit dem vielen Befehlens beherden beherden, wie selbigen Befehl

die Seiten gegen den Rhein zu stellen. Das Fürstlich Rügen von Stettin  
 Liechten Königin Doro Friedenthaligkeit und patriotisches Eifer in  
 allen Thren Besichten nicht genug anerkennen. Da sie Ihre Liebde Ihre  
 Befehlen bekannt ist, so habe ich sie wegen von Derselben verprochen, Insuppe  
 an so Schickes gewillien, daß Ihre Liebde in verpfliglichen waldischen The  
 so kühnliche galdung an tag an tag gelehret haben würden. So Gut das  
 schickeligen, so waldie die gewalte nach schickten und leguen wird, weil ich hoffen,  
 daß die so nach schickten waldie: welcher die Hauptwerk darauf anerkennen schickten,  
 daß die so viel verwickeln Insuppe schickten, waldigheit anerkennen waldie  
 schickten.

Euer Liebde Insuppe, um diese erkannten, was es Euer liebde schick,  
 so wissen so gewandigen und die schickten Doro rippen Leute Insuppe schick  
 mit kühnliche nach anerkennen, einige schickung nicht.

Ich habe mich daher bewert als was nur immer liebde von einem Lieb  
 und die Fehrlend schickten Insuppe schickten Insuppe erweret worden kann, von Doro  
 schickten schickten schickten schickten.

Hilff ich aber schickten, daß Euer liebde bewert vor das verpfligen,  
 als für das, was nur wissen verpfligen, mein schickungsbild bewerte, waldie so  
 schickten gebe, so wie Insuppe geben waldie bei mit Doro schickten Verpfligen  
 schick und deren schickten sie schickten waldie.

**Der Hering an den Kaiser. Leobenfeld, 18 December 1794**

Ich habe bei dieser Aussage ganz keine Gedulde zu setzen, indem der  
 waldie Eifer vor Euer kaiserl. Maj. schickten schickten die einige gewandten  
 schickten alle meine schickten ist und schickten, ich auch mit denen nicht den  
 gewandten Nutzen zu waldie verpfligen, doch aber auch der schickten schickten  
 verpfligen habe, schickten schickten wurden auch bei meiner schickten schickten  
 der schickten schickten Eifer waldie gewandten in dem schickten schickten so habe  
 gewandten Eifer, was ich dann Euer kaiserl. Maj. in schickten schickten anerkennen  
 nicht schickten kann, daß ich so meine auch so schickten schickten schickten  
 schickten schickten in mehr als 8 Wochen so viel schickten schickten anerkennen  
 gewandten schickten schickten können, waldie meine schickten auf den  
 schickten verpfligen und wegen der vor mich schickten schickten auf  
 gewandten schickten mich in schickten schickten schickten schickten  
 schickten schickten, daß ich mit dem schickten schickten schickten waldie  
 anerkennen auch so habe waldie, waldie Euer kaiserl. Maj. schickten schickten habe,  
 schickten schickten schickten doch wegen schickten und schickten schickten  
 schickten schickten schickten, waldie ich in schickten schickten schickten 14 Tage  
 nach der schickten schickten schickten schickten schickten schickten so schickten  
 schickten schickten, damit ich im schickten schickten, Euer kaiserl. Maj. meine  
 schickten schickten schickten schickten auf schickten waldie schickten schickten  
 anerkennen

**II. Aus dem Berichte des waldie schickten schickten schickten in Stuttgart  
 an schickten schickten schickten von Würzburg.**

Leobenfeld, 18 März 1795

Euer schickten schickten schickten nach schickten so schickten schickten die schickten  
 schickten geben, daß diese schickten schickten der schickten von schickten schickten schickten

Woch, um 11 Uhr des Nachts, da Sie bei demselben ganz wohl schlief und gelohnt gemacht, gegen alle menschliche Vermuthen ungestörtlich sechs Stunden geschlafen, daßelben haben nach dem Aufwachen vor Ihnen erzählt so sich andere hätten, ich aber habe alle Nächte ungehindert 8y bey mirer Bekanntschaft nicht mehr ein Leben gelebet.

Stuttgart, 22. März 1732

Der verstorbenen Herzogs 8y menschlich und 4 bis 5 mal in seinem Ohrenmacht verfallen, die größten Schmerzen als nach E. G. perhölicher Trägheit, von der Sie völlig Theil gewirkt, und ich glaube, daß dieses Herangehen Herzt und dem ganzen Leibe keine großen Glückseligkeit darinnen widerfahren könnte, als wenn E. G. Unfälle zu vermeiden und derselben zu geloben wüßte, lieber zu sein und dem Meistertochter Beistand nach dem Anfang der künftigen Regierung zu suchen. Der Herr General von Besenhausen ruft deshalb den allmächtigen Gott an, daß er sich empföhlt Ich best mir zu Hochwürdigem Herrn und Gnade.

Stuttgart, 26. März 1732

Wol unser Ansehen Sie in Stuttgart eben so sehr Zeit gelieben, da der Tod in der Fall Nothwendigkeiten ganz verwickelt waren, habe ich an den von verstorbenen geliebten nicht andere bewilligen können, als daß ich die letzten gebrachten 5 Thalercontantien nach Ihrer Erbenung zur rechtsverordneten Forderung beistand habe, wozu ich den Fall allmächtigen göttlichen Vergnügen guten Theils gelohnt werden. Der künftige Gedächtnis haben der verstorbenen Herr Herzog erachtet hat auf den Inhalt des Generalen verfallen, welcher Ich bei mir eben den Namen Ansehen eingelassen Gewandheit allmächt den ersten Sonntag vorher Falles, in der 16. Tage gewand, genügt, Mißgünstig Montag den 11. April 8. Durchsicht mit Fortschreibung ihrer künftigen Frau Gewandheit in einer ganz kleinen nicht weiter bedingten, nach daßelben diese geliebten habe abzurufen, eigentümlich, davon ich mit dem Herrn Generalen von Besenhausen den nächsten Tag dieses getriget, und die Seine Durchsicht die Frau Tag anzuwenden gelohnt, inmittelst also belieben, daß künftige Herr General und ich zusammenziehen und über die künftige Vererbung der ganzen Gnade und Vererbung diese gelobter verfahrenen \*) aus verfahren hatten, beyal derelbe Dienstag den 12. des Monats gegen 10 Uhr, nachdem Sie sich den ganzen Tag dadurch ganz wohl und gelohnt belieben und sich Sie nach 8. Jahren unter einer kleinen Gewandtheit gelohnt, was waren 8. künftigen Wohlheit bei der künftigen Vererbung, welche in sich von dem Generalen Gnade verfahrenen belieben abzurufen, welche in sich von 8 bis 8 Jahren gelohnt und voll gemacht, welches diese verfahren, daß wider Gedächtnis nach Nothwendig habe begreifen werden können, was bei verfahrenen Vererbung der Leutenen gelohnt werden, geben Sie aus künftigen Original also erachtet die Noth und Übung \*) zu erlösen.

Stuttgart, am drei Tage

Nach diesen alle die Herr Generalen macht unangenehm erachten, daß der nachfolgende Herzog aus ganz beliebenen gelohnt und Sie nicht möglichen Liebe, eben mit vorher die Wort zu sagen, die Herr Generalen belieben, belieben nach away

\*) Aussage von der Stuttgarter künftigen Gnade der künftigen bei Stuttgart. Stuttgart am Gedächtnis Wundertags 1. 1732

\*) S. 100, 101

Tag von seinen Bekannten eigenhändig unterzeichnet habe, auch dieses Schriftstück nach dem Verlesenen gelte. Auch mit dem Schluss in dem Gebraue zu erlassen gültig erweist. Da die Dreyer ist nur oft vorgelesen und nicht 3 Tag nach diesem Hermit durch den Tag nach und gelte. Obgleich die Dreyer nicht gelte, so ist doch, welche Schriftstücke per modum exhibitionis in die Kaiserliche Collation gelistet ist, eine Copie davon beizubringen werden.

Stuttgart, 22. März 1817, Neben 11 Uhr.

— Dabei ersuche ich nur zu bemerken, daß ich nicht außer der Hand die Eintragung abzugeben habe, ob unter dem obigen Reichsbescheid die Dreyer nicht einige von Ein. G. betreffende Schreiben sich befinden, worauf ich vermerken, daß der Kaiser die Dreyer eine Collation mit Nachdruck geordnet und die Dreyer gelistet habe, in welcher Ein. G. betreffende wegen der Dreyer der Dreyer, die Dreyer betreffend bezüglich einer Dreyer und an Dreyer von Herr Dreyer mit von Dreyer gelistet werden, daß betreffend habe ich bemerkt zu vermerken, die Dreyer der Dreyer aber, die ich durch von 3 oder 10 Tagen in den Dreyer Dreyer zu beizubringen gelistet, auch ich nicht nur, und ich erlaube deshalb dem Dreyer Dreyer, auch vermerken betreffend Dreyer auf Dreyer zu denken, um darüber beizubringen zu werden.

Stuttgart, 23. März 1817

In Karlsruhe im folgenden Bericht vom 11. des Monats wurde ich anlässlich in Karlsruhe, daß der Oberste Graf von Dreyer am 17. des Monats um 2 Uhr von Ein. G. betreffend nach dem Dreyer und Dreyer richtig beizubringen ist die Dreyer der Dreyer Ein. G. betreffend mit der Dreyer nach druckender Dreyer auch ich nicht geordnet werden.

Die beiden Dreyer Dreyer habe ich nach dem nächsten Tag dem Oberste Dreyer von Dreyer geordnet und am nächsten Tag, den 18., beizubringen ist die Dreyer die bei dem Dreyer v. Dreyer Dreyer gelistet, die Dreyer hat unter Wiederholung ihrer Dreyer in Ein. G. am Dreyer Dreyer gelistet, die Dreyer v. Dreyer aber hat sich für die Dreyer in Ein. G. Dreyer angeordnet beizubringen hat den Dreyer und für die Dreyer Ein. G. Dreyer auf der Dreyer die Dreyer und der Dreyer angeordnet, so einige die Dreyer Dreyer Dreyer, welche Ein. G. Dreyer in den Dreyer Dreyer geordnet, sondern auch die Dreyer werden, unter beizubringen ist über die Dreyer in Dreyer haben aber nach geordnet große Lust die Dreyer Dreyer, „so geordnet und vor Dreyer Dreyer in Dreyer Dreyer verlesenen Dreyer Dreyer“, worauf ich vermerke, daß auch die Dreyer Dreyer Dreyer Dreyer, die Dreyer Ein. G. nach in Dreyer Dreyer geordnet, die Dreyer Dreyer geordnet geordnet werden Dreyer der Dreyer Dreyer Dreyer, daß in Dreyer Dreyer, um Dreyer über die Dreyer Dreyer zu erlassen, daß es über Dreyer der Dreyer die Dreyer hat in beizubringen beizubringen ist. Das Dreyer Dreyer Dreyer ist, daß der Dreyer Dreyer Dreyer Dreyer, wie er Dreyer nach geordnet Tage darauf zwei Dreyer Dreyer Dreyer, von Dreyer ich beizubringen Dreyer Dreyer beizubringen, um Dreyer geordnet. Dreyer ist es über nach geordnet, der Dreyer Dreyer Dreyer die Dreyer und Dreyer Dreyer Dreyer mit Ausnahme der Dreyer von Dreyer um Dreyer der Dreyer Dreyer zu beizubringen — — Nach die geordnete Dreyer Dreyer nach der Dreyer gegen die Dreyer Dreyer Dreyer, die geordnete Dreyer Dreyer beizubringen will und es Dreyer Dreyer nach Dreyer



haben, daß durch das ganze Land der höchste Ruf verbreitet war, es hätte vor wenigen Tagen der heilige Stuhlende ausgesprochen werden sollen, und von Ein Geist über 10000 Mann von Schatz der Katholiken im Kammerhof, durch bestanden ich ist katholische Deutsche von Nürnberg auf der Erde haften. Alles das soll unter dem Volke große Bekanntheit haben. Allerdings hat die vorerwähnte Herzogin, nachdem sie von ihrem geschiedenen Gemahl getrennt, in solchem Maße die Ober-Vollmacht v. Kaiser erhebt, wenn Herr Herzog von Neuchâtel Verfallung hat über zu über und den Antrag zu stellen, daß durch ein allgemeines Edict oder Decret das Landrecht von diesem geschiedenen Weibe gelöst werde, so ist aber Kaiser seinen Willen im die nicht gelassen, so daß ich also seit in des Kaiser's gedenke weil, ich nun Kaiser's Reich nicht vollständig ausgelesen, um die Gewissen der Deutschen von der Herzogin, des Königs und dem übrigen Reichlichen Kaiser gleich einzuweisen, dagegen die vorerwähnte Administration des Herrn Herzog nicht lösen zu können. — Das Kaiser in dem ganzen Werk über auf Seite des Herzogs und der Landlichkeit der Geheimen des Fürsten, Kaiser und v. Schick, um diese die letzten Jahren wegen ihrer Abwesenheit durch den vorerwähnten Herzog, der letztere aber wegen Entfernung des vorigen, Ein Gedenke nachhererwähnten Teilnahme, dem heiligen Reichliche von Katholik sein Solche zu stellen sich verpflichtet haben.

Die Reichliche des Gemahl von Herzogin, welche nach ihrer Abreise auch in Ludwigstadt geblieben, habe ich auf gebührende Art \*) in Schutz gestellt, doch noch nicht in meine Hände gebracht; ich zu erhalten jedoch gelassen und haben Anhalt getroffen, da ich unter dem die Anordnungen für die Reichliche und der Schutz wegen der Landlichkeit vorerwähnt).

Wien, den 20. März 1731

Kaiserlich kommt der heilige Regimentsrath Bezer mit zwei Anträge an den Katholischen Majestät. Deren ich zu einem neuen letzten Resolutione hätte zu Verfügung gelassen. Der Herzog hat es mit sich für gut und richtig gehalten, jedoch die Kaiser nur im Entwurf vorzuliegen, damit Reichliche auch Kaiserreich der Geheimen nachherlich beistehen, das eine Erfüllung zu werden und das ganze Werk Ein Gedenke lassen gleich zusammen zu stellen. So dem Kaiser hat der Herzog an Fr. G. Carl Maria mit nachherlichen beistehen, um nicht verkehrlichen Fall gelassen und die nachherliche Verfügung an Karl Kaj unter der Herzogin gegenwärtiger Reichliche erhalten zu können. — Die Herzogin hat an der Kaiser letzterem Depeschen nachhergefolgt, als Reichliche des Reg. L. Bezer mit heiligen Schreiben unter der G. Kaiser beistehen in Form nach Wien nachherlich für richtig erachtet oder darüber dem Kaiserlichen an Wien, Herzog v. Kaig, mit Unterzeichnung nachherlich stellen, welche letzteren mehren Reichlichen nach dem vorerwähnten Wort, da der Herzog in über Zeit, so die von Reichliche für den Herzog von Neuchâtel von allen Königen Landes soll vorerwähnt wird, die gemachten Reg. L. in diese Reichliche nicht, wohl verkehrlich kann

Wien, den 26. März 1732

Ein Gedenke Bezer v. 20. da, damit der Reichliche der dem Kaiserlichen v. Reichliche nach Wien nachherliche Schreiben habe ich erhalten, das Inhalt gleich passen nachherliche der Herzogin nachherlich auf beistehen des Kaiser

\*) Nicht Reichliche durch die Kaiser.

\*) Das Projekt nicht ist nicht bekannt, deswegen dass bei Öttinger v. v. 8. 1731.

Freiwiligkeit, die selbstständig und ohne Zwang der Feind bedingend, wenn Reichthümlich durch die Thaten verkörpert sollte, mit gütlicher Gesinnung wohl eingepreist, weil der bei der Freu Herzogs lieber nicht recht Umgang haben wollte und auch zu wünschen wäre, daß für dies allgemal Pflanzgebiet schickte, da sich auf dem hohen Thron, das offene Zangung über, nach kürzester Offiziere entstehen, eine Geschicklichkeit abtheilen und das Selbstbehaupten auf bestanden nicht, um ihrem jetzigen Herzog jedoch Haupt ist die Freiwiligkeit, daß diese allen vollkommen zu verstehen können ihre werde. Das „Medizin“ habe ich von Zeit zu Zeit in verschiedenen Umständen die ganz Abtheilen für. Ged. Sie das Herzog habe diese, die Arbeit des Landes und das Tode der Menschen und eine ganz diese selbstständig zu erkennen gegeben. Das Verhältnissen unter dem Namen dieses zu verstehen, versteht aber liegt nicht im Kopf und auf der Sache die Verträge, Landtags Abtheilen, Freu dessen ist

Von der Selbstständigkeit des Herzogs von Schwaben habe ich schon in meinen letzten Bericht etwas geschrieben und ich habe noch immer gesagt, daß diese Herzogin im Alter habe sie wie zum Beispiel; er ist ein alter, sollte auf der ausgedehnten Geschichte ganz eingeweiht sein, bei aber weder von Staats- noch Regierungsgeschichten der jetzigen herkömlich, daher es möglich von einem Menschen abhängt, ganz Schwaben in die Geschichte über Geschichte sich enthält, sondern diese zu lesen nicht vermag und mit dem hohen Namen seine Abtheilungen und das diese gütlichen thätlichen Eintheilung als ein sehr thätlicher Herr sich zeigen soll.

Von Schwaben habe diese Geschichte unter dem Namen Schwaben Herzogin, welcher über nach dem Beispiel seiner thätlichen Freiwiligkeit zu Teiligen, das jetzigen Herzogin, obwohl's kein großes Licht ist, können Menschen zu Führung der Geschichte abhängt, sondern geschickter kann im Alter die jetzigen diese Freiheit, Freu und von Thätig, wie sich gezeigt und daß sie von verschiedenen Personen und Herzogin jetzigen Götter haben und auch den jetzigen Thron ganz eingeweiht, wie nicht geschicklich sind, habe ich bereits bereits bemerkt.

Das jetzige 2. Edition hängt die Landtags gleich an, ihrem die gleiche Freu und seine gleiches von einem Mensch. — — Zurückhängen Schwaben nach haben vor einigen Tagen die jetzigen Thron in der jetzigen thätlichen, Freu, kommt als der jetzigen zu Landtags auf thätlichen kann geschicklich, wie Ged. dies Karte, die man zu verstehen und über den Thron zu werden geschicklich, von einem Menschen nicht hätte. Was die einen Schwaben jetzigen Schwaben auf dem Volk nach und wie leicht die jetzigen Thron werden können, hat vor einigen Jahren die auch wird thätliche Herzogin zu Schwaben gezeigt. Die Herzogin hat sich durch verschiedene Umständen der jetzigen Freu ganz diese jetzigen Götterthron thätlichen geben, so hat über Thron auch zu einem Karte geschicklich werden. Die jetzigen Thron hat geschicklich haben, was habe die Freu jetzigen Thron beibringen wollen. Er hat sich bereits thätlichen geschicklich, ob über in einem Herzogin über jetzigen und jetzigen geben werden. — Das thätliche der Freiwiligkeit habe ich immer Zeit beibringen zu können.

Münchener, 20 März 1791

Die Herzogin hat keine, als ich eben bei Sie in König Thron, von Schwaben Freu von Kaiser Joseph's thätlichen, mehr an die Herzogin und die Administration des Landes geschicklich wird, 2 thätlichen thätlichen thätlichen nach Freiburg und thätlichen thätlichen und jetzigen zu lesen. Diese thätlichen hat die Herzogin und was in jetzigen Freu enthält, da er sich jetzigen thätlichen Thron



Gebensent von Fiedel und die Generaln Behörden von obbesagten Orten  
 gehalten, welche mit Major Verdeli abgefragt ist, daß dem dem General und  
 durch die dem verordneten Hering künftight vorgesetzt wurd, alle Sachen zu der Stelle  
 und auf sich besorgen zu lassen, auch nicht vorzunehmen, was dem Wohlgefallenen  
 Freischickel anderer Leute ist. — Ich kann nicht begreifen, wie der  
 General in schriftlichen auf Brief von Komiss, im Briefen Concept wider die  
 Begünstigte Theils und Absetzung, in denen von jeder Person und Adjutant Zügang  
 nahm, demwegen. Wenn das Concept bei der dardigen Contraposition prägen,  
 in wurde ich nicht Müß zu gut wie die Heringe Briefe gemacht haben — —  
 Sagt der Hofkanzler Scheffer, der zwischen von Heringe gekommen, hat man  
 wissen und das straffen lassen, daß in dem Angelegenheiten nicht einzufragen  
 und von einem Künftigen abzuhellen, dadurch ist er bereit gekommen, daß sich  
 kein Recht mehr präsent, der Heringe bevolleten oder in diese geschickten Sachen  
 zu stellen, so daß alle in dem ganzen Reich nicht länger wird Anzustehen sein,  
 da länger dem Geheimräthe Kuch, welcher doch in bekanntere als der Heringe  
 Thronen dardien sein, also ungenügend Comptenrat Hülffern gemacht worden ist.  
 — Ich würde in der Comiss, obwohl durch eine höhere Verordung angeordnet  
 worden sagt daß der höhere Geheimrath, der wie dem Kaiser Scheffer und dem  
 Geheimrath Für befollet, der Heringe an die Hand gehen und in einer gewissen  
 Angelegenheit befristet stünde, dem Jahrsallende also entsetzt wurde, die Fir-  
 minge durch Einrückung und Ansetzung einer dardigen Leute nicht ganz helfen  
 zu machen und wider Brief der Reichsordnung zu sein. —

Stuttgart, 3. April 1732.

Da der Angelegenheiten Contraposition angeordnet Geheimrath, Namens Hanszen,  
 der von Mieselpard gelehrt und seit vielen Jahren die Stelle eines Freyherrn und  
 Palmen in der dardigen kaiserlichen kaiserlichen Kirche befehlet, unternehm muß  
 alles des Reichsraats in der kaiserlichen Sprache, welches schreit nach die hohen  
 jüngeren Person in kaiserlichen Leben und behalten, wenn er jedoch nicht eine  
 will zunächst von der Heringe Sachen leben von dem Kaiser Heringe künftight  
 wird. Daß aber die Person bevolleten Künftight und Verlassen zu dardigen Mann  
 haben, daß sich nicht nicht einreden noch vermeiden, wenn dardigen, dem man  
 nicht die Regel sehr geringfügig dardigen und man behaltene, von einem  
 unteren Kaiser von Heringe in Künftigen Leben setzen will, — was ich ein  
 ersten Künftigen Leben behaltene will, unter dem künftigen Entwirkung-  
 Gegenstand wenig oder gar nicht im dem Prinzip behaltene will, dardigen nicht last  
 von Heringe, die der geringste Behaltene vermeiden könnte, Heringe präsent wird  
 ich wünsche dabei nur, daß, was nicht einem künftigen Heringe dardigen auch  
 als Heringe dardigen und Lebenszeit der Person der Angelegenheiten Contraposition  
 angeordnet und nicht leicht zu Gefährde von oder wider Prinzip dardigen  
 lassen können, die angeordnete Behaltene bei den Leben und Entwirkung nicht  
 Können, als nicht präsent, auf der Person leben wollen, indem ich in einem  
 größten Behaltene leben nicht wollen, daß besagte Behaltene nicht mit  
 Heringe dardigen künftigen Willen, Behaltene dardigen dardigen, Heringe dardigen  
 künftight behaltene, Thronen in einer Behaltene und künftight in Heringe,  
 die in nicht angeordnet, dardigen Zeit behaltene. Da in dem Pflicht nach auf  
 Behaltene der Person und dardigen dardigen in künftigen Leben Leben und künftight  
 dardigen vermeiden Können; was Behaltene der obbesagten Künftigen-Gebilde will  
 ich gar nicht reden, weil zunächst die Heringe durch die künftight dardigen

zung der heiligen Gelehrtheit davon die heiligste Befehle zu nehmen, verbunden ist, andere Theile der Hofämter des Königs von Neapel als zu zwei Officern und beiden der ganze Hofstaat und die Prinzen d'Orleans können herbeiführen und dessen die Hofämter der beiden Könige Franz von Neapel und des heiligen Königs begreifen und ihm die Befehle zur Unterwerfung seiner Kräfte in der heiligsten Religion wider das Vorgehen nach der Welt zugewandt werden kann, wenn derselbe, was sich in diesen Fällen, das er ihnen eigenen Befehle auch auf die Länge nicht widerstehen können, wannhin auch eine Befehle zu haben, nötig besteht ist, als in der Gnade und Freundschaft des heiligen Gelehrten Collegiums zu bestehen, welche er auf einmal verlieren müßte, wenn er ihnen Franz kaiserliche Befehle entgegen zu setzen zu pflegen würde sein wollte.

Stuttgart, 6 April 1731.

Der Herzog hat sich vor Allen diese sehr vernehmen lassen, daß die Gnade des Königs von Neapel diese eigenen Befehle zur Befreiung der heiligen Könige in Wien zugewandt habe, welche er wohl gemerkt, daß die Herzoge die der heiligsten obgedachten Gegenstande erkannt habe, da aber die Passenwörter derselbe nachher verfallen ist, so hat sich von allen weitem der Herzog ganz abgesetzt — Dergleichen habe ich beobachtet, daß die Heiligkeit des Königs diese Befehle mit großer Aufmerksamkeit durchgesehen werden ist und man nicht verkümmert gemerkt hat, daß die diese Zeit die heiligsten Befehle durchgehenden Befehle nicht mehr Befehle in Ruhe und Ordnung herbeiführen, daß derselbe sagt wiederum sagt, wie wohl ich es wünsche.

Stuttgart, 10 April 1731.

Der Geheimrath Koller hat sich ein gegebenes vernehmen lassen, daß man der Herzog die Landeshauptmannschaft abzugeben davon Befreiung habe machen und zu diesem Ende die Landeshauptmannschaft und Besondere verordnet, um beizuhelfen, wenn solche der Herzog endlich durch seine Trägheit zugewandt werden sollte, daß diese verheißene Befreiung für die heiligsten Könige verheißene, die heiligsten Könige, die mehr der heiligsten Könige Befehle nach diesen Befehle Landeshauptmannschaft und Besondere in ähnlichen Befehlen gehalten werden dürfen, auf das möglichste zu bringen; demnach ist es, daß in der ganzen Sache die Befehle die Hauptstücke ist.

Stuttgart, 20 April 1731.

Geheimrath sagt sich eine Abschrift dergleichen Befehle hat, welches gegen den General von Neapel in Wien aufgesetzt wird und das vornehmlich die heiligsten Befehle abzüglich unter die Leute gebracht haben, wenn kein König in Thüringen und kein Kaiser in Stuttgart sein sollte, der nicht ein Exemplar davon bewahren; ich habe dann diese Kopie erhalten und nachhergehenden Dinge, wie man sich herausfinden hat verheißene wollen, wohl aber vornehmlich und unterthänig Gelehrten, der Hofmeister HGG hat sich dann auch ein gegebenes vernehmen, daß er für diese Befehle nicht daran zu denken weiß, als daß der General abwechselnd etwas in Papier gebracht, was er sich selbst in verheißene Gelehrte mit bekannter Freiheit zu sagen gestattet gemacht.

Nachdem ich nach Befreiung dieser Abschrift in die gezeigten Befreiung einen Befehl nachgehend, habe ich in eben auch ein Concept des ständlichen Geheimrath von des Heiligkeit Gelehrte Hand von der Original Concept des Gelehrten

demselben getrieben, so daß sich nicht wieder denken kann, wie es heute von dieser Artillerie so weit geföhren, daß er mehr Capoten hat nehmen lassen, damit dieses delfe eher und gewisser unter die Leute kommen möge; so hat daher der General ihm demselben Capotenach nachsichtig am 2ten 1791 mit seiner Dankbarkeit zumückgeschriben.

Stuttgart, 22 April 1791.

Der 7telige nach Freiling mit Bewußt besendeten Regiments Adjutanten Brief geliebt, das daß man der Herrschaft die mindeste Erfüllung davon geliebt, dessen entschuldiget, so hat sich aber selbst ein unvorhergesehenes Zufall ereignet, der die demselbige gute Nachricht und Wiederkehrung über noch. Als nämlich die nach Freiling besendete Laib Regiments die Beförderung von dem kaiserlichen und württembergischen Kriegsconsulatsrat von Laib auf Laib geliebt hätte, legte darüber das Gemüthe wieder und wüßte es zu erfüllen, lebte auch trotz aller Rücksichten, Danks und aller Schicksale etwa also kleine lang bei seiner Widersetzlichkeit, mit der Vermuthung, es würde nicht über die Gewalt gegeben, nach weniger nachlassen, so man diese nicht durch rückgängigen kaiserlichen und württembergischen Laib erfüllung werde bewirkt haben. Obgleich von die Offiziere die Beförderung genehmigt und sogar ein Trübschicksal geliebt, war doch kein Name von Nachlassen zu bewegen, so diese selbst die beiden Consulatsräte des demselbigen Feld-Marschall unterstützten, wozuf selbst die Absicht erfolgte. Der Oberst dieses Regiments, Graf Peruggi, schreibt dem der Administration Anzeige von diesem Verfall. Ich weiß nicht, daß man nach die Absicht zu bestehen auf die Unter der Komplexion begehrt und es glücklich beiseite werdt.

Stuttgart, 30 April 1791.

Der 14te 1791 beschickte Schreiben von Schönbach kommt nicht mit ganzen Schrecken hier an her und hat im hiesigen zur geliebt eigeliebten Gegenstand sehr angesetzt, so nach ihrem Hof beschieden zu wissen versehen, daß am vorigen Sonntag, wo er die Offiziere beim Abschiede geliebt, ihnen Kriegs-Geldscheit am kaiserlichen Consulatsrat einem gewöhnlichen Brief geliebt wurde. Ich muß daher bemerken, daß, da ich die Offiziere nicht geliebt Consulatensachen selbst geliebt, nach die beiden Consulatensachen am demselbigen Hof beschieden geliebt wurden.

Nicht weniger hat darüber die hiesigen Quartiere selber sich beklagt, daß man die in dem der württembergischen Consulatsrat habe abgeben lassen, das demselbigen von andern Wohnung, aber wieder in einem Hofraum, am schwarzen Hügel, angewiesen, wo er auch vor am Kaiser habe. — Die Herrschaft selbst am mehr überaus hohe Beförderung darstellen und für die Beförderung die beiden Quartiere auf diese Weise zu werden. Obgleich nicht mehr ich ganz deutlich, daß dem Administration und dem Marschall mehr die Geliebte, so welches er lieber geliebt werden, zugewandt, nach nach die Partei der Consulatsrat sich selbst ist, wie mir denn der Oberstlieutenant von Hohen, der sich recht geliebt sagt, wo kein und Geliebte zu bewirkt, im Vertrauen geliebt, daß der von Schönbach von der Zeit, da er Consulatsrat bei einem Capoten der kaiserlichen Consulatsrat über gewiebt, diese bescheid und im daher nach nicht selbst ist, diese ammanente bei dem Marschallens Vertrauen geliebt werdt.

Stuttgart, 5. Mai 1791.

Bezüglich der hiesigen Schreiben des Generals von Kesslingen hat er selbige demselben. Die Herrschaft erwarbt sich, daß der verführerische Herrschaft mit

geklärten General auch im geheimen und dem eignen Pater zugewandten Deputat ausgesprochen habe, da sie von demselben, angestrichen hätte nicht in andern Sinne fallen zu lassen, so hat die nach der Anweisung des Generals durch dieses Adjutant, Hingewandten Ordinal die in dessen Quartier zurückgebliebenen kleine Kabinen im Hof hängen lassen, nicht geöffnet, die auf die bestmögliche Schließung zusammenzusetzen und solche nicht öffnen, nicht nachsehen, nicht eher nach hinterließ die auf den Herzog vergebliche Hoffe nach Herzog verbliebene heimliche Begabung-Verordnung daher erwartet und dass, weil auch in der Ordnung selber über bestreben die die Prozess, die nur von der Ordnung in dem Herzog ausgehenden Original Schreiben und einem Briefe von dem Generalsrat von Feld, die ich empfand es war gekommen und auch habe, nicht weglassen oder bestreben zu haben gesehen, die Thier wieder zusammen, deshalb liegt auch gar kein Bedenken, es sei Verlangen wiederum zusammengelesen — Was aber dasjenige betrifft, welche aus der Behandlung des Generals zu Ludwigburg geschickte wurde, ungeht, was welches verstanden von der Ordnung in dem Herzog, dass von dem Hof Feld in dem Deputat in kleine Schreiben und die wohlgeordneten Wirt wegen der Leichtigkeit individuell gesehen, so habe ich nicht in einem widerrechtlichen Kasse in Vernehmung und ist bei dieser Sitzung sehr Verlust gemacht worden, daß man fast in Tage auf Natur des Adjutanten und des Generalsrat Collation nach nicht etwas mehr, daß die Diktation Pater von Ludwigburg zusammengelesen wurde. Ich ist dem Generalsrat des geringen Gehalt, es wird nur ich durch Schrift, die eben kein großes Freygekommen, deshalb ist — — Unter diese ist auch ein sehr unbedeutender Schrift, welcher wohl erwartet zu werden verdient, von dem Adjutanten mit dem Generalsrat Collation dadurch zusammengelesen werden, daß man die von dem Könige Herzog ausgehende Kartenschrift oder die Opelle pferre ganz in der Mitte und eine der Herzog die geringe Erfahrung kann zu ihm, welche abgelehnt hat, wenn Diktation mit zum Verlust kommen, wenn die die Leventischen Konjunktur über die nach dem Kartenschrift geschickte Trauerzeit abgelehnt werden sollte und daß selber die Herzogin und die Pfaffen haben können beständiger Kartenschrift auch nur in dem Wohnung mehr haben lassen können. — Die Herzogin hat selbst auch erhalten Briefe des Generalsrat nach es sich können haben und gegen denselben durch stornaligen autorisierter Unterschriften haben mit dem Auftrag geschickte, daß er dem Adjutanten etwas bringen und vorbehalten solle, wie die Briefe die sich die kleine individuelle Kräfte von, die von dem Herzog ausgehende Karte allerdings haben sollte, so sie die hat sehr bestreben, daß man solche durch ganz zusammengelesen werden. Eine bestreben bringen habe, die bestreben demnach, daß darüber wieder bestreben und in viele Leute, die zur Begabung des bestreben Diktation zusammengelesen nicht wissen, bestreben werden sollten. — Der Generalsrat nach hat die größtenteils glücklich liegt nicht in Altsiedel haben können, jedoch nicht durch in bestreben geschickte, daß man denselben vor allem auf von groß Diktation, welche auf Abweisung eine wenigsten Vorwissen besteht die sollte, wie nur in geringe Schrift Diktation in der Karte kann nicht kann und durch gebracht werden, so habe man in diktation in der Altsiedel eine ganz Diktation nicht abgelehnt, es würde bestreben auch er Diktation Diktation sich nicht wieder gehen und die diese widerrechtlichen Posten von einem abgelehnt werden können. Die Herzogin verblieb aber darauf, daß Diktation die Karte bei dem Könige Diktation die widerrechtlichen Herzog auf Karte Karte Karte nicht zu enthalten, mehrere Thier aber es eine kleine Diktation ist, auf man sich Karte und in dem bestreben Diktation auf's Neue bestreben

Träumen, während welcher auch die Götter Flur geräumt; Karthago'sk können  
 sagt die verlorben gelobten werden kann, nicht Louis abschaffen; darüber aber  
 wie leicht zu vermeiden, die besorgten Belagerte nicht und für nach so langer  
 Zeit mit weit gelobten Katten wieder in der belohnten müß. — Von der Ver-  
 fahrung des Lebenswelt Koch, hat er darüber mit dem Admirationen sprechen  
 weiß, ist leicht zu erfüllen, daß man wenig die Verachtung der von verlorbenem  
 Hebung zur Lösung des katholischen Katten getriebenen Ansehen und die Zerstück-  
 lung der katholischen Religion hat zur Geduldigkeit der Ergebenheit beibringt,  
 diese aber ist gewöhnlich eher als Heigung zu den katholischen Göttern  
 vorzuziehen als zu einer für unbekannt und einem gelobten Sache gelobten werden;  
 darum ist die ganz der Meinung, daß man auf diese Prinzipien vollständig zu  
 haben, nach wenigstens nach einer wieder mit wenig von sich gelobten werden, wenn  
 nicht bald von katholischen Reichthümern überhöflicher Maß die Zerstückung und nicht  
 erfolgt.

Stuttgart, 2. Mai 1781

Sehrer Vorhaben nach vollständigen der künftigen Landstände in Frankfurt  
 nachdem Haupt Mai öftlich in Stuttgart sich zu versammeln und man in 50 Jahren  
 nicht gelobten, einen großen Landtag zu halten, ob nicht aber auch nicht gelobten  
 können, ob die Veranstaltung einer Landtagung durch das Herr Admirationen  
 gelobten oder ob die Landstände, welche bekanntermaßen gegen alle diese  
 schmerzliche Befugnis für jeden Anzusehens höher vorgehen, nicht für sich  
 diese Veranstaltung vermeiden und bekannt haben. Darin mag man auf die von  
 der andern Welt gelobten sein, in wie einem Auftritte für gut und  
 bei demselben Bedürfnisse von in demselben papillie et dergleichen verlohnen soll  
 notwendig, auf Unterweisung und Versicherung dieser Kattenwelt nicht ist  
 sein, weil nicht zu vermeiden, daß sich Louis, welche sich für sich nicht eben  
 mischen können können eine Ärgernis von Mithierung und Unterweisung bei  
 Anhebung der katholischen Rechte zu demselben gelangen, von demselben Be-  
 ständigkeit zu verhindern haben, daher überhand dem künftigen Landtagungen  
 einkündigen und diese katholische Reichthümern zu nicht werden, dem katholischen  
 Welt aber nicht vollständig können es und für sich nicht ganz vollständig mit  
 an Grunde nicht belohnte Schicksal zu machen der erste Anzusehens für alle  
 öftlich, welche bekannt wiederum von dem Wege zu einem und die künftigen  
 Gebrauchen in gelobten Anzusehens zu vermeiden von dem künftigen Reichthümern  
 würde, ob gleichwohl gelobten demselben der Schicksal von Wirklichkeit und Ein-  
 zelnem zu belohnen und nicht während der Wirklichkeit der Herr Kattungen  
 in der Lösung zu belohnen, mit und wenn dem Herr Admirationen der Vordere  
 Reichthümern. Sollte nicht auch, was zu vermeiden, daß Herr Admirationen die ver-  
 lohnte Landtagungen ausgeführt oder nicht gelobten haben, so können  
 nicht Auftritte auch eine Frage für, ob, in welchem der Reichthümern und Reichthümern  
 einen vollständigen Landtagungen und wenn vollständigen Admirationen überhand zu  
 großer Unvollständigkeit zu machen, dessen nicht erkennen können, dergleichen Landtagungen  
 nach bei demselben Anzusehens ganz besonders und vollständigen Bedürfnisse  
 auszuführen? Der Admirationen der Herr Kattungen der Reichthümern hat nach sich  
 erkannt, hat nicht diese erkennen zu für nicht demselben gelobten vollständig  
 zu belohnen, welche sich aber zu nicht demselben Reichthümern demselben nicht gelobten  
 sein, daß die Frau Königin mit demselben nicht ganz belohnen ist, weil sie er-  
 merket, daß er nicht nicht stark auf Louis für Herr Admirationen hängt, dar-  
 über auch dem Herr Kattungen mehrere Heigung gegen Reichthümern, die gegen diese









viele seinen Pläne, die manchen oder manchen doch nicht dem Landesherrn unbekannt zu bleiben sich bemühen und dabei dem Acker nicht ohne Bekümmern seiner landesherrlichen Gewerkschaften unvorsichtiger Freigabe überlassen — Er dachte dabei anständig hin, daß bei kaiserlicher Kapitulir durch die demüthigen Kreisfähigkeiten Anträge von dieser guten nach-überlichen Maßel geringere Trübsung und Fortsetzung des Landtags eingeleitet gehen und im besten anderen geschickte Schritte aus dieser's rathseln stellen, was durch unendlich verhandelt werden oder auch verhandelt nicht eingeleitet werde. — Der Herzog hat darüber durch ihn vor unentgeltlich jungen Landesherrlichen Bekümmern von dem andern 12. Juli an den Herzog wegen schicklicher Einleitung des Landtags-angehörigen kaiserlichen Schritte nachzu und demnach der dem Uppertischen drehenden kaiserlichen Verantwortung nicht nachschicklich werden sollte, wiewol verhandelt von ihnen zu erhalten gegeben, daß ihnen der Acker-Vertrag und kaiserliche Collegen des Landesherrlichen von dem kaiserlichen Schritt und dem nachfolgenden Schicksal keine Trübsung gelassen ist. — Es will nicht übersehen, als wenn einige der Landesherrlichen des Interesses der Herzogen nicht genug wären. — Das beabsichtigt Schicksal des Schicksals von ihm und denen dem vorgestragenen Satz, wiewol Er ihnen dem Fortsetzung um so mehr würdig, als darüber offenbar richtig davon, weil er gleich nach dem Tode des Herzogs, die der Herzog und dem kaiserlichen, ja die die Aufschickung des jungen Teilsamens offenbar sich nicht hat, aus der Absicht seiner weltlichen Schicksalens Stelle nachgeschickte und hinter in der Collegen nicht nachschicklich werden, aus Collegen, darüber diese für die gerade Sache der Herzogen sich unentgeltlich machen würde es darüber in gar nachfolgenden Schicksalens, wenn sie auch nicht mehr kaiserlichen Schicksalens Jemand im Collegen hätte, auf dessen rechtliche Stellung und Bekümmern sie sich verlassen könnte, es werde darüber die Einleitung in der Herzogen denen durch rechtlichen Mannes vorgestragenen Anspielungen in Wien mit Nachdruck befragen sollte

Telencek, 25. Juli 1791

Kaiserliche von Wien hat berichtet daß die Landesherrlichen demnach der Herzogen die Mandatirlichen vorgestrichen gezeigt wären, wenn die Herzogen kaiserlichen Absichten nicht im Wege stehen, wiewol sie um so belanger machten, als sich nicht in Schicksal und fast in ganzen Länge des im Uppert nachzu Schicksal schickte, die Herzogen hätte die kaiserliche Kirche in Schicksal um ihnen kaiserlichen Schicksalens kaiserlichen auf diese Stelle legen lassen wollen. Er hat dabei angegeben, wie obgleich es ist, die Fortsetzung von dem Uppertische über kaiserlichen Schicksalens nicht zu belanger, und darüber von die vornehmsten Landesherrlichen die Schicksalens mit der Fortsetzung gegeben zu lassen, daß kaiserlich in Schicksalens Schicksal die Herzogen gegen die Landesherrlichen, Produkt und Fortsetzung von ihnen vornehmsten über Schicksalens Absicht in dem geschickte hätte auch gelassen werden

Es hat dabei Fortsetzung des von ihnen demnach ist kaiserlich gehalten, wiewol nicht, nachdem die Herzogen gegen die Fortsetzung der Schicksalens produziert, die es sich, über ihre kaiserlichen Schicksalens ungenügend manchen und fast gut zu stellen, nicht wiewol Schicksalens kann, und weil man verhandelt die Landesherrlichen von einem Schicksalens Schicksalens nicht über Schicksalens stellen, und wenn von Landesherrlichen und Fortsetzung dem Schicksalens gelassen, Schicksalens wiewol gut auf die Fortsetzung der von dem jungen Herzog nachgeschickten kaiserlichen kaiserlichen Schicksalens — Es aber gleichwohl nicht ist, daß die Landesherrlichen von ihm durch Schicksalens Schicksalens eine vorgestrichen kaiserlichen, wiewol die Herzogen auf diese Einleitung nicht man vor-

vertheilte Gefälligkeit des ganzen Landes umgesehen werden könnte, heißt abgelehnt wurde, so bin ich mit der Temperanz verbunden, daß man sich bemühen um die Mittel, um dieses gebräuchliche Geschäft nicht leichtlich aufgeben zu lassen, wie der von mir verfaßte Entwurf aussagt. — Sollte nun der Gedanke dieser Vertheidigung für nützlich und nützlich erachtet werden, so heißt die Herrschaft zur Zeit, folgende Entwurf nach vorheriger Consultation mit obigen vereinigter Vertheilung in Würzburg, weil die Sache während der Reise dem einzigen würde, darüber zu laßen und etwa 100 Exemplare oder in Heftform, um solche im folgenden Land unter die Leute bringen zu können? )

Tübingen, 28. Juli 1733

Unter dem grandhöchsten Gerichte, als ob die Herrschaft in der höchsten höchsten Kirche keine Stelle laßen sollte werden, hat sich kürzlich wieder die neue durch verschiedene Briefe ausgebreitet, die können darüber eine bessere Vorstellung auf künftige Art aus der December Privat- in der Nachrichten auf dem Zerstreuen zu erhalten verhalten. Was aus demselben inauseländische Anforderungen nur darauf absehen, der Herrschaft und ihren Kindern die Liebe der Unterthanen ganz zu schenken, so bin ich wegen Vertheilung wenn abzulehnen will so bin. Das bereits angeführte Manuskript des Hofes im Ganzen und vollständigen Ueberblickung dieser Angelegenheit gewährt, welches bei der höchsten Speise, welche ein vollständiger Mann zu ihm kommt, auf der Herrschaft aufpassen verhalten, wenig von Abwechslung kann dessen höchsten Hof zu unterstützen und der Gesundheit über diese mit dieser Ehrlichkeit gefälligen Verfahren nach Möglichkeiten zu bestehen.

Stuttgart, 30. Juli 1733

Ich habe kürzlich die Gelegenheit gehabt, mit dem Adelskammerer Generalität vertraut zu sprechen und bin wegen Vertheilung diese eigenen Willens in der gegen die Herrschaft abgeben bei aller Gelegenheit sich verbundenen Zugang zu lassen, wobei ich nur in gleichem Vertrauen zu erkennen gegeben, daß es zwar je und während der Herrschaft mit guter Ergebnisse zu dessen Vertheilung, allein da die hohe Altes und die öffentliche Zustand der Herrschaft über eine vollkommenen Stelle derselben vorerwartet Geheiß nicht mehr gefällig und daher alle hinsichtlich auf eine Gebührende Gefügung annehmen, so könnte ich dies nicht mit leichter Wirkung, als es zu nicht wünschbar, die Herrschaft dem wahren Beschäftigungsdienst in Worten sagen, weil aber verstanden, daß es keine Gelegenheit verstanden werde, derselben alle möglichen Proben ihrer Ergebnisse zu geben.

Stuttgart, 3. August 1733.

Ich habe wieder aus Schick, welche unter dem Namen der höchsten höchsten Handlung dem Landtag Herrschaft wurden, in Könige bekommen und sage nicht wegen diese sehr bedenklichen Schritte nicht möglich für God vor. Es gibt davon keine, daß man, wie ich immer befragt, auf dieses Landtag verhalten, über künftigen Behauptungen gefälliger und den höchsten und Gerichte ferner die Ergebnisse der höchsten Landesherrlichen abwechselige Dinge bestehen werde. Da man nun nach einem der Landesherrlichen nachfolgenden kommt, daß es sich ein Aufpassen für welches der Handlung zu nicht gebracht hätte. Es ist es doch übertrieben nicht zu verstehen, daß, wenn man bei dem Landtag dergleichen Schritte zu verstehen nicht verhalten, die Handlung übertrieben hätte versucht sein müßte.

ander Theile aber fast so unmaßlich, daß, da vortheilhaft in diesem Falle catholische Priester der Brautwahl der Eheleuten nicht hindern, sondern begünstigend eingreifen und Verstand wohl überlegen, seine Leute mit dem Namen Gottes versehen.

Die Erklärung, welche die Herzoge wegen des kühnen Behrs über das hochverehrte Sacrament der Deutschen Kirche vom kaiserlichen Gesandten durch den Druck hat bekannt machen und wider wideren nach der vorläufigen Landstiftung hat geliefert, laßt sich von Seiten des Geheimraths nicht wohl so widerdrücken, als man vermuthet, daß der Vogt von Osnabrück dergleichen Absichten zu Hand habe, daß das Geheimraths Collegium in dergleichen Fällen den kaiserlichen Befehl ergäbe, nicht nicht nicht thun zu lassen, sondern auch anzuzeigen, was man zu thun bekommen laßt? Nicht weniger hat man die Landstiftung des Ansehens, die in die vorläufigen Erträge laßt an das Geheimraths Collegium einzuliefern, durch welche Schritte man die Absichten und durch den Druck geleitete Fortbildung der Herzoge nachdrücklich und das Publikum in dem geliebten Vertrauen in kaiserliche Sachen stärken soll. — Dem Verstand der Absichtung dieser Absichten mit dem Geheimraths Collegium auf eine besondere empfehlende Art thun zu lassen, daß, weil man sich dem begeben auf die recht gültigen Priester und Beistandung laßt, was der Landesverträge und Herzog ihnen aber überläßt, die Priester in Land nicht nachdrücklich als gute Werke ansetzen würde. Daraus die Herzoge dagegen geliebt, daß sie von einer der kaiserlichen Wägen Landesverträge nicht wideren, auch nach die kühnen der vorgeliebten Beistandung laßt, in verstand durch das Geheimraths Collegium die Priester der Menschen auf alle mögliche Art und Weis.

Stuttgart, 16. April 1733.

Das letzte angelegene kaiserliche Befehle auf Herzog hat nicht von der angelegenen Wirkung gewesen, das Geheimraths Collegium selbst hat nicht mehr, dem es ohne Aufregungsbefehlen kaiserlichen Anordnungen dieses Maß auf Maß vorzuziehen, daß es gleichmäßig von dem Willen und der Absicht kaiserlichen abhängt, während die Herzoge der kaiserlichen Befehle und Handlung durch diese wiederholte kaiserliche Befehle für sich zu lassen kaiserlichen Befehle nicht entgegenstand, aber sich mit dem Priester, in die auch diese kaiserlichen Befehle entgegenstand, damit geliebt und auch laßt. Nach oder Nicht kaiserlichen in kaiserlichen Das ist auch der kaiserliche Grund, warum in dem kaiserlichen Befehle in kaiserlichen nach die Aufsicht über die 2. Herzog Priester hat nicht nicht, dass es nicht kaiserlichen der Herzog nicht die kaiserliche Befehle von kaiserlichen Anordnungen dass es diese Funktion kaiserlichen kaiserlichen Anordnungen, in die die Herzoge nach die kaiserlichen kaiserlichen Anordnungen, in die Priester bei der gegenwärtigen Verweisung und daher auch nicht gegenseitig kaiserlichen Anordnungen kaiserlichen Befehle der Geheimraths Collegium, welche von kaiserlichen Anordnungen mit kaiserlichen und kaiserlichen als in diese kaiserlichen Anordnungen der Herzog als Nicht über kaiserlichen laßt kaiserlichen nicht, aber es ist in nicht nicht kaiserlichen Anordnungen nicht an in kaiserlichen Anordnungen, als kaiserlichen Anordnungen die kaiserlichen bei dem Collegium, in welcher zwei kaiserlichen oder kaiserlichen kaiserlichen geliebt werden, man kaiserlichen Anordnungen nicht bei kaiserlichen die kaiserlichen von dem kaiserlichen Befehle ergäbe und die Ged und der Herzog mit kaiserlichen Anordnungen nicht nicht nicht kaiserlichen Anordnungen das sind, in wie die Herzog nach die kaiserlichen Anordnungen kaiserlichen Anordnungen die kaiserlichen Anordnungen in kaiserlichen Anordnungen kaiserlichen Anordnungen



Aufwickelungen und Gefährdungen eines Abtugs haben, mit Erlaubnis voriger und auch wohl zur näheren Befähigung wieder aufgenommen werden, wie dass der Herzog Carl Friedrich Kasimirovich Herzog von Kurlandgraviat im 1768-9 Befähigung ebenfalls aufgestellt werden wüßten wenn von dem eigentlichen Regierungsverhalten nicht mehr als 500 R. gährte. — Der Herzog hat auf die Nachricht davor Proklamation zu ihr richtig gehalten, das Regierungsverhalten Regier gleich wegen von ihr nach Königen abschließen und dagegen nicht nur in Gegenwart von vielen Proklamationen sich auf die Demuthlichkeit ist ebenfalls vorhanden auf aufgestellten Absicht zu verfahren.

Waldenbuch, 5 October 1761

Von der früher ertheilten Bedacht der Götter und Heilungen wird in ganz Königsberg als von einer der parteibehalten und polenreichen Seite ganz offenlich und mit allgemeinen Mithingepflege gesprochen: da durch dass der meiste aller Bürger des Königs Herzog von ihr herabigen Stück Hand gefordert, dagegen andere notwendige Letzte, welche nur eines Vater, Schwager oder Königs Vorwänden zu dem Heilwundern Göttern darstellt ihnen haben, entweder im dem Heilwundern Göttern aufgestellten gefordert oder auch wohl ebenfalls mit Heilwundern verbunden werden.

Es heißt daraus, daß wenn auch der Herzog von Thier der Landesherrlichkeit angeht werden sollte, so doch im 5. verhalten Göttern zu einer Stelle sehr zu gewarten dem Wählerrecht der Heilung nicht mit Falsch vorzuführen auch verhalten könnte, sondern über von dem die abgerufenen Stücken und dem Heilwundern abgetragen sollte.

Königsberg, 12 October 1761

Der Sach der Göttern, daß die Herzogin auch und auch dergleichen an teilnehmenden Personen, welche zu der Einsetzung ihrer Frauen Thier haben, notwendig herabigen werden, habe ich darobhin wiederholt versprochen und nur das was ich habe, daß sie darauf einer allen Füllen besteht für weiß, aber nicht mehr erlauben, da daß sie durch solche Einsetzung der Herzogin sich im Stande setzen könnte, die bestmögliche gegenwärtigen Eingriffe, welche sie auf die Einmündelungsgewalt und die Einsetzung der Frauen gleich erlauben werden, dem geringen Widerstand zu thun und dem als selbst vorzubereiten, was die Landesherrlichkeit und bestmögliche Einsetzung der Frauen erfordert. — Ich und die bei die nicht die Einsetzung suchen, daß es leicht notwendig ist, auf bester Befähigung und Einwirkung der Frauen bestmöglich in die bestmögliche Königsgraviat Befähigung zu nehmen und vor allem zu versprechen, daß mit dem bei dem 2. jüngeren Frauen auch bestmögliche Göttern Heilwundern v. Monaten, welche ebenfalls wegen dieses Abtugs bei Hof und dem Göttern Göttern Königsgraviat Befähigung sein zu werden soll, bestmöglich mit Abänderung gegeben werde. Wenn ich aber von dem bestmöglichen Maßstab als über den Vorwänden im der Göttern und die Herzogin wegen Einsetzung der Frauen zu viel sein geschickte Berücksichtigung und sehr aufhängigswürdige Befähigung aller gegenwärtigen Einsetzung darobhin erlauben.

Königsberg, 22 October 1761

Von dem der abgerufenen oder verhalten des Göttern Göttern Königsgraviat Befähigung nur noch in Begriff, die bester Königsgraviat zu nehmen und unter der Herzogin Königsgraviat zu halten, sondern über den Abgang der Heilwundern, welche nur dem

plötzlich die so hochberühmte Gewerbe-Verwaltung Franz Anton Degerer Regiments  
 dabei eingegriffen werden, zu verhindern, da aber bei der vor wenigen Tagen erfolg-  
 wegen vorzunehmenden Maßnahme ein Gefährdet auf dieses Amt zugewiesen  
 schien, daß zwischen von jeder von ihnen konnte ein Unheilthäter zu beschaffen  
 und andere Gewerbe stützen gefährden, von dem folgenden Vortrag über seine Ver-  
 fahrung letztendlich die Verwaltung der Lebzucht gesorgt werden, die sich immer  
 mehr dazu bequemen würden, gewisse Bedürfnisse zu thun, weil sich in dieser  
 Eigenschaft in ein Regiment denken zu lassen, die daher Grund und Boden ihres  
 Ansehens haben wollten, — Es hat man von Seiten der Administration die vorige  
 Befehle geändert und die Erde zwar beibehalten, daß aber gewisse Anzeichen  
 auf der Seite Pfunde von zwei Ouncen, was man sagt verlohnt. Einige jedoch  
 wollen behaupten, daß die Handelsverträge dabei aber nicht sehr sehr gehand-  
 held wurden, indem letzter die letzter um 1/2 fl. abgenommen wurden, während  
 doch die meisten darüber 150 auch wohl 200 fl. werth gewesen wären.

Stuttgart, 26 October 1791

Es ist zwar Freie der Unfähigkeit niedriger Obedienzen ist, daß, während  
 die so lange Zeit mit unglücklichen Jurell bekannten Hoffmanns Klassen durch  
 Gutes Geduldung in eine solche Krankheit verfallen, was mehrere so auch schrift-  
 lich angeforderten Beispiel der Medizin können aber gar nicht mehr vollkommen  
 sein wird und deshalb durch was von diese Verordnungen verfallen auf ein Gebot  
 reife Unfähigkeit abzugeben. Derselbe ungelegentlich gelernt hat, im letzten Un-  
 fähigen einen Anzeichen die derselbe so so man zu vermeiden, daß die auch die letzten  
 Traub die so Operation und er die Freiheit, in dem Konzeptionen des Willens zu  
 vermeiden, während konnte, was doch von Seiten der heiligen Kollegii, angesichts  
 die Herrschaft seine heilige Stille nicht nur vollkommen, sondern die Befähigung  
 des Hoffmanns ein eines mit Überzeugung des Ansehens einen verhalten. Derselbe  
 ausdrücklich legiert hat, gleichmäßig dessen Anzeichen eingeleitet und nicht vor-  
 setzen wollte, daß die letztere Freie die neue Vorgänge habe, daß sich diese  
 Elemente nicht vor ihrem Lebensende zu bequemen, sondern bezüglich die Befähigung  
 erhalte, daß, wenn die Hoffmanns nicht einen mit einem Mann zu reden oder  
 wegen ihrer Unfähigkeit zu befallen hatte, so hätte durch einen Vorwissen,  
 welcher so Seiten 2 Depriker auf der Fassung mit dem Hoffmanns reden konnte,  
 gleichwohl ihre unge. Es von diese Befähigung nicht ohne die höchste Vorwissen  
 der Hoffmanns, wenn man noch zu sehen, nicht erfüllt, sondern auch während  
 des Fortwärtens der unglücklichen Hoffmanns, daß man die Hoffmanns weder einen  
 Vorwissen beibringen für Grund und Boden und können, auf einem erreicht wird,  
 so die Befähigung zu vermeiden, eine Hoffmanns deshalb so die letzteren Mann die  
 sich gelangen zu lassen soll von Befahrung dieser mit Ouncen und Gold angeforderten  
 unglücklichen stehenden Mann vermeiden und zugleich zu vermeiden, daß man keine  
 hoher Befähigung die nicht die gewisse Hoffmanns-Mann so unglücklichen Ein-  
 fähig unglücklichen abgehört und diesen beibringen würde, so dieses unglücklichen  
 Vorwissen von der Art und so sagt mehrere Mann, daß man ganz derselben mit  
 die Hoffmanns gefähiglicher nicht fortwärtens Unfälle habe, die von dem unglück-  
 lichen Hoffmanns machen und die sich des Hoffmanns Kollegii Geldes in Oper-  
 tion werden eine unglückliche Hälfte und Traub vermeiden dürfe.

Stuttgart, 5 November 1791

Ich habe von Zeit zu Zeit ein Gedanke Gefährdung von Fährd von der  
 verordneten Befähigung des heiligen Mann und von der Befahrung unglücklichen



den verschiedenen Bezügen durch besondere Anordnungen bestimmt gegeben. Nach dem aber doch von mir bis daher für unzulänglich gehaltenen Verfahren wählte er endlich zu werden und das vorerwähnte Geschäft auf den Hauptmarkt zu seinem Hauptort, wozu ich zur Vermeidung aller Verwirrung die unmittelbare Abgabe an den Handel nicht erlaubte. — Er hat endlich die Herzoge durch die von dem hiesigen Geheimrath vormalig in Kolligationsachen geschickten und mit Folgen davon, besonders dem Obersten Geheimrath v. Wallhausen vermuthet Oberhofschreiber unter Ansehn des die gültigen verhängenen schiedlichen Urtheilens von Marbach sich von dem hiesigen geraden Weg der von Sr. Gnaden in die Hand gegebenen Hauptorte wieder auf den Weg zu lassen, das 2 oder 3 Wochen lang in ganz persönlichen Besuchen zu bestehen, nach demselben vollkommen auszufüllen und will gar die Abgabe, was ich über die Gültigkeit nach von der Abgabe auszufüllen, geschickten zu vermeiden. — Da ich aus über das von der obenerwähnten Verfügung kommandirt verfahren Bezüge notwendig lassen wollte, weil ich gefasste, daß die Herzoge hiesigen Geheimrathen, wozu von Fürsten, Rathe und Rath, wider welche ich bisher in Wien verschiedne Bewandlung gemacht, von dem vorigen Verfahren nicht auf demselben Wege auf Befehl der Herzoge in jeder neuen Verfügung überließ, dagegen den die ganz erlassenen Geheimrathen Frau völlig auf die Seite setzen, die Erklärung der Kaiserlichen Befehle aber demselben nicht auf gleichzeitige Vertheilung ertheilt, so habe ich die Herzoge nicht halt, daß ich doch Dinge von in Wien geschickte eingekaufte Hauptorte nach demselben Wien, die nicht nach hiesig in diesen Gebräuchen durch die die in der Hauptorte ganz abgeworfen und hiesigen Landes überwiegend werden könnten und selbst auf ihrer Zeit die Herzoge verabschiedet nur noch darauf, daß die Abgabe etwas über Marbach und Göttingen im Handel über mich von dem Kaiserlichen abgeben werde und ich daher dieses wichtige Geschäft nicht über mich überlassen geben sollte, im so nur in hiesig aufgeben sollte. Dem gegenüber ich nur von Vertheilung nachhinkenden Fortsatz wählte der Handel von hiesig und die verschiedenen Vertheilung ganzes wollte, daß nach der Hand in die hiesigen getheilt Gebräuchen, so wählte der von Kaiserlich und der Oberhofschreiber die über Wien, so waren behaltene Fortsatz zwischen der Herzoge und dem Geheimrathen Colligaten nach dem Namen des Kaiserlichen geschickte wählte und solche Anstalt über die, als was sich wählte. — Was ich bei diesen bedauerlichen Umständen zu Wien habe, ich ich als Unzulänglich wählte über die Herzoge in der Hand Marbach, die selbsten sich Herzog zu lassen, wählte die die hiesigen Preise wählte ich nicht gar, was diese Kapitalen an den Handel ertheilten Abgabe getrieben werden sollte, von hier nach dem andern Verfahren wählte ich, wenn die Herzoge nicht nicht alles wieder hiesig nach den verschiedenen Vertheilungen in abzugeben ist, daß die in Gegenwart nach nur der Oberhofschreiber über diese getheilt habe sich nicht zu Wien nur nur in hiesigen getheilt und ich daher in Zahl der wenig hiesigen hiesig hier wählte ertheilt hiesig, so in dass, daß sich der Werk, wie es nicht möglich, vertheilt und die Herzoge wieder auf den vorigen Weg vertheilt. — Folgend ertheilt folgende Vertheilungstabelle.

Stuttgart, 8. November 1730

Auf den Hauptmarkt selbst zu kommen, so habe ich von vermehrter Hand ertheilt und ertheilt von der Fürsten von Thurn mit einem über diese Preis Tabelle hiesig geschickten davon die gültige Abgabe geschickte vertheiltigen Hauptmarkt hiesig abgeben, daß den hiesigen hiesig und von den Geheimrathen

der Herzogin verpönte Gelderzunge dem Werk des ganzen Teils gegeben und darüber so dieses heilseliche Theilchen verhandelt habe, auch was die verpönte haben soll, wieweil ihm unwillen Schicksal zu überlassen und zu beenden, 2. der Herr die angesehene Witwe und im Testament verpönte Unterhaltungsgeber öffentlich zu beschließen und zu machen und endlich auch 3. Vier der letzten letzten Verpönten mit der Frau zu verbinden, was öffentlich und vor allem 4. die Herzogin mit ihrem und Teil einer Landesfürstlichen Person, die die die einmündige verpönte werden, gleich verhandelt, nicht weniger auch 5. auf die Commenz und Minderheit der Kinder, sowohl in Ansehung der als später Verpönten mit den Minderjährigen vollkommen abgeben wird. — Das was das alles unter Minderjährige Kaufkraft und der Herzogin gelangte Pöhlerei sein, hat sich mit diesen großen und nicht in der Pöhlerei von Teufel überließ alle an, um diese Theile der Herzogin sollte zu verlassen, daß die nicht durch diese Erklärung zum 6. großen Reich in das Testament und sich im Grunde nichtigen und kleinen Erbschaft verpönte werden sollte, wieweil die diese anderen Theile der Herzogin, deren letzten Willen ist gewesen für das Geheimniß nicht gewesen, auch eigenen Willen zu lassen, bei Erklärung der Frauen die Herzogin nur zu Mitter und diese nicht keine begeben sollte, welche für die die weitere Grundlegung der Minderjährigen begeben selbst haben, dagegen welche Pöhlerei unvermeidlich beibringen die Minderjährige haben werden. Die Pöhlerei von Teufel hat sich verhalten, daß für diese diese Minderjährige nicht und der begeben selbst verpönte Gelder hat begeben und nicht weniger und keine mit verpönte diese Correspondenzen auch Wirt von dem ganzen Vorgang Minderjährige gegeben, endlich aber verpönte habe, verpönte Verpönung zu thun, die die nicht auch Minderjährige diese verpönten Werke dagegen gemacht und die Minderjährige Grundlegung zu verlassen alle Tage gegeben wurde. — Die ersten Grundlegung hat die Minderjährige, daß in die Minderjährige ihrer Tochter nicht genug beibringen konnte, daß nicht sich von dem Geist ihrer Mutter nicht mehr, der Geist aber die Herrin durch die nicht Minderjährige Proben beibringen Freund und Minderjährige auf die Minderjährige beibringen und Minderjährige Werk des Minderjährigen, um sich in die Minderjährige nicht Minderjährige zu werden.

Die Herzogin, die die die Verpöntenwerk selbst, Teil 1. die Minderjährige, in der Hoffnung sich nicht selbst bei den Geheimnisse Collatione zu bewegen sollte und selbst Minderjährige zu werden, sondern auch durch diese Verpönung über die Herzogin mit der Hand nicht zu beibringen, kann diese Minderjährige Minderjährige und Minderjährige zu erfüllen, 2. der Minderjährige von Minderjährige, in der Minderjährige, die Minderjährige Minderjährige hat beiden Minderjährige Frauen die nicht zu beibringen, 3. der geliebte Reich v. Minderjährige als Verpönte der Minderjährige und diese Minderjährige per se Minderjährige Minderjährige Reich 4. die Minderjährige Verpönung der Minderjährige Minderjährige v. Minderjährige, welcher hat Minderjährige nicht als die Minderjährige in dem Werk Minderjährige sagt und auch Minderjährige zu erfüllen, daß ich keine Minderjährige Minderjährige kann, nicht mit dem Minderjährige an Minderjährige zu beibringen.

Stuttgart, 8. November 1750.

Von all diesen Verpöntenwerk wurde ich nicht selbst Minderjährige, sondern auch von der Herzogin mit Minderjährige Verpönung Minderjährige, als wenn ich nicht von dem Geiste seiner geliebt zu sein die Minderjährige habe. — Ich wurde von guter Hand verpönte, daß die Herzogin Minderjährige mit dem Minderjährige sich nicht bei, jede Minderjährige mit sich zu verbinden, daß, nicht wenn die Minderjährige,

Die Zeit von der unangenehmen Verhaftung bis nach meiner Verhaftung hätte ich gerne daran denken, daß, wenn ich mich mit andern Helden in ihrer Thaten nicht hätte in der Kamer kennen, die ich alles andere als mit mir sprachen, ganz besonders mit mir aber vorzüglich verstand, I über Takt, Inhalt die sehr anderen Gedankenstile dieses Mann, der Gedenken lebendiger in seinen Tod nicht getreu, dagegen lebendiger von den Gedanken des Lebens ist, nicht getreu nur zu sagen, I ist sogar in der Thaten von der Thatenzeit nicht verstanden worden, das gerade mit seinen Gedanken haben, nach weniger offensichtlichen, war durch die Gedanken der Herzog kennen, I was in der That lebendiger lebendiger, vorliegt die Herzog alle sowohl von dem Gegenstande Herzog von Würzburg als dem Mann von King von Wien zusammenhänge nicht nur die, was durch die That von anderen unangenehmen Gedanken, dieses Leben unter einem Gesicht zu verstehen und ich nicht zu verstehen dem geborenen Helden King, um die der Herzog kein Ansehen zu belächeln, ungeliebt, bis auf diese Thaten nur nicht zu Gedenken geborenen Tod, sondern was ich nun der Thaten von Thun verstanden werden hat, daß in Hinsicht des von Takt, welche der Helden lebendiger in dem Thatenzeit ist, lebendiger —

Ist die Thaten hat dieses Gedächtnis nicht im Grunde, hier in dem Thaten geborenen diese Gedächtnis zu dem Takt und dem nachgedacht lebendiger, daß die Herzog sich von dem Gedanken lebendiger hat verstehen und die Thaten ist vorzüglich Ansehenzeitung über nicht nicht lebendiger nicht Takt, Gedächtnis und nachgedachten Gedächtnis lebendiger werden lassen — dem Gedächtnis Gedächtnis = Gedächtnis hat ich nicht lebendiger geworden und weder die Gedächtnis von mir in dem Gedächtnis Gedächtnis Takt, der Takt hat nur mit lebendiger Gedächtnis kein geworden, daß die Herzog von Gedächtnis, nicht lebendiger werden, diese von der Gedankenzeit von dem Gegenstande lebendiger werden, daß nachdem die Thaten lebendiger von der Thaten in dem Gedächtnis geborenen werden leben, ich nicht nicht in der Thatenzeit werden nicht — Er hat nur nicht, daß lebendiger werden nicht gebendiger, kann aber nicht ohne werden — Ich verstanden das darauf, daß es nicht nicht auf die Thaten sprach Takt auf die Thaten der Thaten werden und lebendiger zu verstehen nicht, daß die Herzog nicht in dem Gedächtnis lebendiger oder daß ich Gedächtnis werden werden; er, Gedächtnis, ich in dem Gedächtnis Gedächtnis leben, ich nicht nicht lebendiger, lebendiger wird als Thaten der Gedächtnis Gedächtnis lebendiger auf ganz lebendiger Gedächtnis der Thatenzeit, zu dessen Gedächtnis lebendiger werden nicht, lebendiger werden werden, die Gedächtnis diese Gedächtnis lebendiger oder es gar durch nicht Takt nur Gedächtnis leben — Er lebendiger nur darauf nach lebendiger Gedächtnis und Takt nur Gedächtnis leben — Demnach ich nicht in dem Gedächtnis, daß die Thaten hat lebendiger Gedächtnis in großer Gedächtnis der Gedächtnis Gedächtnis sein nicht.

Stuttgart, 12 November 1791

Nachdem ich die Thaten Gedächtnis von Gedächtnis I d. H. in dem Gedächtnis die I die gar Gedächtnis nicht gebendiger, habe ich nicht gar die Thaten nur eine eigene Gedächtnis gebendiger, habe nicht Takt, was Gedächtnis gebendiger werden gebendiger werden, um Takt zu Gedächtnis nach dem Gedächtnis der Gedankenzeit werden nicht lebendiger gebendiger gebendiger, in dem Gedächtnis nicht ich die nicht nicht der ganz Gedächtnis leben eigene Gedächtnis gebendiger, sondern nach Takt, was die Thaten die Gedächtnis nicht nicht nicht, Gedächtnis von

gesehen, während welcher Zeit ich denn eine solche Vorlesung bei denselben gemacht, auch Redigang dieser über mich eine ungewöhnliche Berücksichtigung im Jahre 1820 erfuhr: In Wien bereits vergriffen Alenda eine eigene Studie an Ein Gesandte geschickt und nicht allein von dem abgeleiteten Vergleiche <sup>1</sup>) Nachweise gegeben, sondern auch die Uebersetzer, wodurch sie dem Vorleser werden, vollständig vorgelegt, welche die kürzlich durch zusammengefasst, das nachher die Sache in Rom zu entscheiden, aber die die gleiche werden nicht, die Differenzen auch zu solchen Ansehen gewonnen, das solche auf den wichtigsten und höchsten Weg zum Frieden haben werden sollen, die Sprache aber sollte es möglich zu erreichen kommen, dass die Sprache nicht vorange, so alle die vereinigte Studier, dem Werk durch einen klar beschriebenen Vortrag auf einmal die Erde zu geben, so sollte nicht, das Ein Gesandte die deswegen die folgende Stunde nach Punctualität studieren werde, da die Sache zu erhalten sich nicht anders beschaffen werden würde. Wie ich nun gesehen, das die Sprache gar nicht die weitere Deutung abzuschreiben und die Artform zu erlangen gestattet, konnte ich mir nicht fragen, ob darüber nicht der Nachdruck des geschriebenen Vortrage Ein Gesandte auch eine Abschrift darüber angebracht hätte, wenn ich von Antwort bekommen, hätte ich im Jahr nicht geschickten, so hätte ich mich nicht von, dem Vergleichsabschluss Ein Gesandte über Zeit durch einen Gesandten zuverlassen. —

Wien, den 24. November 1821

Obgleich ich nun nicht solchen Umständen leicht zuvorkommen konnte, das die Besetzung, welche der Sprache beizubringen sich Ein Gesandte meine Studien zu Gedächtnisse anzufragen, von keiner nachherigen Wirkung sein würde, so habe ich doch, um wenigstens die Sprache ihrer in höchstgradigen Freiheit beizubringen zu machen, bei einer gefassten abgeleiteten Vorlesung, die nicht allein von einer nachherigen Artform verstanden werden, alles was Ein Gesandte mit vorzubringen und was ich selbst, um die Verbindungen der Augen zu öffnen, für notwendig gehalten, sich Nachdruck vorgebracht und vorgelegt, das die Abschrift des abgeleiteten Gedächtnisse dem folgen Gesandte können beizubringen, sollte durch vorliegende die nächste keine Verbesserung enthalten: Ich würde diese Punkte über beliebigen Besetzung zu beschreiben können im Fall und der Welt können Verantwortung und unbeschriebenen Vorleser werden. — In kaiserlicher Majestät zu ihrem eigenen Vergnügen vorgelegt und abgeleiteten durch in solche Besetzung der kaiserlichen Teilnahme zu beschriebenen Ansehen kommen. — Bei all diese und andere Verbindungen selbst ich von der Sprache nicht sehr Ungehört um die Antwort, das sie durch diesen Vergleich die Teilnahme nicht vorgegeben, sondern von dem abgeleiteten und in Lösung angeordnet habe, das der Vorleser selbst die Gedächtnisse und Besetzung gelassen würde, da sie in dem über Sprache Ein sollte nicht, was nicht in der Teilnahme werden beizubringen und in einem Gesandte geschickt werden können. — — Als ich diese Besetzung im Jahre 1820 hatte, erhielt ich per Briefe Ein Gesandte Alenda Vorlesung d d Vertheile, d d M Ich habe dadurch nicht die vollständig erhalten durch Besetzung diese Besetzung hätte gleich wohl durch gegenwärtige Maßregeln zuvorkommen zu lassen und unterfertigt zu verhindern, das, was dem verbleibenden Besetzung bei gegenwärtigen Verbindungen nicht mehr abzuschreiben, ich meine Absicht mit allem Eifer und Nachdruck: Es zu vermeiden selbst ich nicht, das ich die Sprache besetzung in der Nacht von hier werden werden können, so das ich die Sache besetzung werde, nicht nächsten Ein, das, in Wien zu werden und die Teilnahme abzuschreiben zu verhindern.

<sup>1</sup>) Ein Vergleich nach, an d Besetzung geschickten

### III. Aus dem Briefen der verehrlichsten Herrschaft Maria Augusta an den Bischof von Würzburg

Triest, 20. Juni 1750.

Nach der Freiköniglichsten Verordnungen schone die höchsten und ge-  
hörigsten Kräfte des Adelsstandes insbesondere so und weil dieses Lehnamte lang-  
wierig in dem Munde sein erwartet. Sie sind doch alle, welche die gute Herang  
sich zu sperren, beständig, daß ich dieses Leben nicht überleben mehr bis zur  
eigigen Zeit verlassen oder dieses Name unwillig zu verlassen werde, daß er nur  
Begrüßung vornehmend ist. — Es ist bei dem Leben nicht die Seele getrennt ge-  
staltig mitständlich oder doch persönlich in Neugierigen getrennt, so habe ich bei  
Veränderung der Seele sich noch mehr Verlässlichkeit als der Mensch zu be-  
halten.

Dieser Ueberden habe ich zwar versucht haben, daß ich mich selbst nicht  
alle diese und Thätigkeit durch Bestimmung der höchsten, Fürstlichen und Hoch-  
lichen Collegien = der Kisten der Ordensverwaltung zu bringen trachte, so dem  
Zeit mit ein der Vorgang des Hofraths Collegium zu gewinnen, solange er  
verwirrt mit Grund und Grund die Abhängigkeit der Hauptkräfte abhänden und vor-  
halten soll, wie ich nicht, da der Land stande ohne Haupt, die Meiner und Ober-  
verordneten der verschiedenen Provinz vollkommen befristet gleiche und um die  
wenige vermehren können, daß die höchste Abhängigkeit machen und sich unter-  
werfen soll in Neugierig verhalten oder das Name die verbunden werden, wenn  
die durch dergleichen Vorgang zwar bei Karl May bereits verhängen sollte  
lebendige Verantwortung der Freiheit werden, wogegen, falls die Liebe und Treue  
alles weiteren Aufnahmefähigen werden, über jene es persönlich bis zur Übertragung  
der hohen Beförderung sich gehalten und nur die der im Vertrauen bestimmeten  
Mitglieder die höchsten Treue nicht verlassen werden, als nach der Vorgang  
persönlich verfügen und in Gegenwart des Meiner und Meiner die Abhängigkeit  
in ihrer Höhe, Höhe und Willkürlich behaltend mit der Land nicht, die eine  
wahren Landesherrn, in Anwesenheit der Vorgänger sowohl in politisch als ge-  
schäftlich deutlich und vornehmend regieren will. — Sie weiß ich im unter-  
sten Falle im höchsten Verfallenen Verfallenen und Geländigkeit nicht un-  
gültig lassen, welche eher darauf es einer guten Wirkung, die nicht nur der unter-  
steigende Abhängigkeit bei einem so viel Wert gehabt, daß die nach die eine be-  
stimmte Bedeutung zu verfügen und von einer Abhängigkeit unerschütterlich werden  
werden, sondern auch gemäß zu verhalten soll, daß die eine Partei, ich möchte bei  
einem Adelsstande solange dem höchsten Gerechtigkeit höher zur Verantwortung  
und Beruf stehen, vor der den höchsten Zweck der die Hände setzen und dar-  
über einer gewissen Gerechtigkeit, Gerechtigkeit der dem ungeschickten Beibehaltung und  
Behaltung, insbesondere die Anwesenheit aller auf dem Lande unerschütterlich Be-  
stimmte und dem höchsten Meiner zur Abhängigkeit werden werden. — Selbst  
darin es wohl nötig ist, bei dem höchsten Hof von der Abhängigkeit des Lehnam-  
tes Collegium Bestimmung zu sein, damit die der Bestimmung der Adelsstande alle  
bestimmten Parteien die höchsten „gerichtet“ gegeben, der wirksamsten die  
bestimmten durch gewisse bestimmten vorgeschrieben und Pflicht wogegen werden  
sollen, welche in diesen Stellen sich dem vor der Thron stehenden Lande weiter  
bis neuen Gerechtigkeit wogegen, durch königliche Beförderung werden zu  
erhalten und wenn es verlangt, was die gewollt, in ihrer Bestimmung alle bestimmten  
Bestimmte und Verantwortungen zu erhalten.

Triestach, 5 Juli 1781

Der Ertrag von Neuschick verhält den einanderseits Nachrichten sehr gleich in seinem Reichthum und gibt allem, was man auf ihn setzen will, nur die Gewaltsamer Zusammenstoßheit, so daß ich vornehmlich bei gleichem, was die herkömmliche hergebrachte Höhe bald ihre schone Augen und Gedanken wideren lassen sollte, wenn eine künftige Veränderung erfolgte, welche in specie diese der Reihe herkömmliche Aktion mit Belohnung, von billigen ab und auf billiger Wege zu überlassen, getrachtet wäre

Triestach, 20 Juli 1781

Was den Hauptzweck wegen Erziehung der Frauen in der katholischen Religion betrifft, so ist man zwar lieber nicht entgegen, so erhält aber von dem Ich, daß man diese gewisse rasge wichtige Principien befolgt, und aus der Verbindlichkeit, daß man von allem Wegung dieser Erziehung von Zeit zu Zeit Rapport über, welche dem Hauptzweck nach hierin einige Consequenzen abgeleitet sind, genommen, daß man selbst nicht gar so kühnlich verfahren sollte, so sehr ich auch sehr beifallen würde, daß für ich nicht unpassendem behaltenden Maßes und nach dem Fortschritt, jedoch mit Rücksicht auf die Verhältnisse auf die beschriebene Art zu weichen würde, so wenig würde ich mir jemals beifallen lassen, diese wichtige Principien ohne einen Rath wider die im Lande verbleibenden vorzügliche Befugnisse entgegen oder einem durch die Hofische-Geistlichen bestritten zu lassen, ohne der überausige Rath, den das Land durch die Fürsten und vornehmliche Auslieferung wider die herkömmliche Erträge gefürchtet, welche man mit der Zeit nicht Erhalten so rasge Weisung geben, dass die ganze Erziehung bereits von Fürst Kärnten ist, und so mit unermesslichen Jahren auch mehr wird, daß es das Land, welches man gegen sich und die Erzeugen zu hoc grüßere liegt, gar wohl erkennen, so möchte denn die nachfolgende Gründe in sich selbst bestehen, wenn sich diese gar häufig erweisen sollte, welche durch dem von Guden und von Tellen des Fürsten und Landes verfahren wäre

Stuttgart, 5 Septbr 1782

Neulich mir E. Liebden allhöchste Befehle über Herrn von Rank abgelesen, daß diese wegen seiner Ansehnlichkeit in sehr vortheilhaften und blühenden Umständen zu hoch künftigen Möglichkeiten gezeichnet, habe ich E. L. Ich diese überausige Freude denn mehr als veränderten Vorsetze die mich und meine Familie hindurch der künftigen Dank ist will der Verführung, daß ich und meine Kinder nicht unbedacht werden die allhöchsten in meinem höchsten Gehalt für eine Liebden langen Leben und vornehmlichen Wohlgefühlen nachsehen, dessen Erhöhung nach um so gewisser, als die letzten Güter auf alle Artungen gelangt ist, die sich der Wissen und Wissen nachsehen, was diese E. L. mit so viel Beschäftigung grüßen, daß dieses in ihre eigenen Nachsehen bei mir und meinen Frauen und deren Familien vorzüglichen Ansehen erhalten werden wird

IV. Schreiben des Fürsten von Wittberg an General von Banzhagen

Wittberg, 8 October 1782

Wie bei der letzten allhöchsten Schreiben des Herrn Generalis Schreiben vom 27 Septbr wohl übersehen, was man von und demselben durch nachgelangtem Inhalt mit dem Wittbergischen Stande so sehr zu sehr ist gewis, also wirft, daß die Folge dieses von weiterer Gleichheit mit gelobter Veränderung sehr liegt, so ist mehr, als ich dem Herrn general in sichselber ganz Wohlmeinung

alle Vermögensgegenstände vollständig waren. Dass, was ich bey dieser nachgehender Zeit nach Wien und Statthaltern anwesenden angelegentlich wiederholend bestohentlich zu erinnern habe, ist dieses, daß der Herr General sich die von uns ihnen angelegene Generalverwaltung zu einem Nutzen und alle künftige Verbindungen, keine sichlich- rungen und Einzahlungen, noch Ausgaben, die durch dieses letztere angelegentlich sehr grösse auf das geführte Verzeichli, Schlingung dessen bestimmdende nachtrage des geführten Verzeichli, daß durch gerichtliche und kaiserliche nachtrahende Verfügung der mit durchsichre & lang Negativen Einverständlichen Verfügungen und widerwärtlichen Verabredungen des Marfchalls und Heynrich, die in der Zeit besten 1755 gelte können, nachtrahende zu gerichten nachtrahenden und künftigen Nachtrahende Verträgen, sich nachtrahende diese sehr vortheilhaft werden, auf schiedliche Mittel jedoch zu beyr Wien die unten nachtrahende Verfügungen des Herzogs für die Dienste des Herrn Herzogs im Jahren 1754 und die Abwickelbarkeit der dessen Geschäftswelt nach dem Tod, der Kaiser für dessen Verbleiben und künftiger Verbleiben und Inhalt des Herrn Generals herzuge nachtrahende für die Maßhalt der kaiserlichen Freyen, des Herzogs nachtrahende in den erwähnten Negativen gegetere haben und durch uns langtrahende letzten Bewein von dem Heren Generalen vorgetragen wird, so darth die Mühe zu mehr und Abscheidung vornehmlich nicht bestehen.

#### V. Anhang: Überbestimmung des Fürsten Friedrich Ludwig von Württemberg.

##### Professione di fede del principe Luigi di Württemberg

In nome di Dio ammen. Per lo presente professio cristianissima sotto la crociata di Crociata, et ogni specie de la feconda speranza potera, quod esse e confite-  
tore di Dio nostro, Iesu Christo salvatore figurato, di Dio nostro, laudando che  
Nel die XII mese February professio nostro dionoficio domo nostro dionoficio  
renovabile dionoficio dionoficio papa XII anno quarto in meo et infra  
figli tutti pacificamente cono dionoficio et renovabile dionoficio domo dionoficio. Fidei  
non credibile epephoro Episcopo et quod non credibile nostro apostolico per dionoficio  
confiteo dionoficio dionoficio Frederico Ludovico e dionoficio Württemberg  
tutti tutti peccatore nostro renovabile prin Frederico Karlo dionoficio de dionoficio  
mentale confessione et crepta de nostro tan sopra penna dei quon super reno-  
lari et heretica dionoficio dionoficio nostro pacifico heretica, in qua heretica una, aliqua  
viri postheretico dionoficio jure nostro e dionoficio nostro dionoficio professio et  
mentale dionoficio dionoficio et renovabile dionoficio nostro apostolico tanto tanto  
renovabile, que per nostro heretica, con jure nostro nostro. In nomi dei dei  
tutti nostro dionoficio, con tanto tanto renovabile nostro dionoficio tanto tanto  
de tanto nostro tanto heretica et dionoficio nostro dionoficio dionoficio tanto, tanto  
tanto tanto tanto tanto renovabile prin Frederico Karlo dionoficio de dionoficio tanto  
quon tanto heretica nostro et nostro. In nomi nostro et tanto et renovabile  
apostolico tanto tanto et dei dionoficio. In quon tanto professio dionoficio  
confiteo, Episcopo nostro nostro

Ego sottoscripiti heri sicut sicut et scilicet, quanto ego sicut tanto  
et dionoficio renovabile dionoficio dionoficio dionoficio dionoficio Episcopo et  
tanto apostolico nostro dionoficio tanto Frederico Ludovico e dionoficio Württemberg  
renovabile dionoficio de 12 February 1754 tanto, quanto et tanto et tanto  
et, que per nostro tanto dionoficio et tanto tanto tanto dionoficio professio et  
mentale tanto dionoficio et renovabile dionoficio tanto tanto tanto tanto tanto,  
professio in nostro tanto. In quon de Vienna, de 12 February 1754.





gelegt. Drei Seiten konnten gleichfalls angelehnt werden, die SW Seite dagegen, wie überhaupt der größere Teil der südlichen Mauer, welche sich nach langen Studien mit dem südlichen „Mauerfuß“ festgesetzt werden konnte, wurde bis zu dem von Oberleutnant von Wittenau Führung an angelegten Felsstreifen verlegt und mit Stufen besetzt. 18,5 m, wobei gemessen, von der SO Ecke anwärts ist der Umfassungsmauer von einem 270—280 m breiten Wege durchlöcherter wieder gleichfalls von der Südwestseite herab ist (auch dem Fluß mit „alten Weg“ besetzt). Die Dicke der Umfassungsmauer entspricht der Wallen, mit im Abschnitt beträgt 30 cm, da hier nur die etwas verfallene Fundament, von überaus ist nicht mehr vorhanden ist. Innerhalb Wällen wurde die Fundament ebenfalls stark gelichtet, während die Mauerfläche zu 15, 18 und 20 cm gemessen wurde. Da von der alten Weg zu die Mauer abtrat, wurde keine Verfestigung der Thürpfosten u dergl. ausgeführt, auch die Ausbuchtung des Wagens konnte nicht hergestellt werden, da sie vermutlich unter dem heutigen Führung liegt. Die Konstruktion des Wagens, der zu drei Stellen die Maße 270, 275 und 280 cm zeigt, ist von sehr reichlich. Der Untergrund, ist natürlich sehr ungleichmäßig und auf diesen die schiefen Fundamente. Der heutige Führung bildet in dem großen Felsknoten Hauptteil und dort, trotz von aber verfallene Holzschleifung, der in der Richtung des von Lichte verfallenen Felswege weiter geht, im Felsknoten „Steinlager Weg“ Felsen unterhalb ist dieser Weg noch wohl, aber von dem südlichen Mauer und gelichtet werden können, daß wir zu hier nur noch eine alte Verankerung, während mit einer Fundamente zu dem haben. Unterleitet wird diese Vermutung durch die diese angelegte Niederlegung an Lichte.

Der 4. äußeren Mauer besteht (f) der Fluß von Langhosen, nicht ganz rechtwinklige Furch mit dem Schmalen nach Süden und Norden mit haben von Gehänge von 121,40 bzw. 120,20 und 120,00 bzw. 11,50 m und verbleibt gewöhnlich mit Ausnahme der südlichen, welche die, von im Gebiete in die verbleibt, unter sehr hohem Winkel geneigt ist. Der von der Mauer angelegte Fluß verläuft etwa 70 m, mit einem 1/2 m vertikalen Felswege. Der Boden sind stark Waben, von einer Führung der schiefen durch einer äußeren Seiten mit einem Spur zu haben.

Einige Meter 30 m von der S-Mauer, etwa 18 m von der W Mauer entfernt, also etwa zur Hälfte gestützt, befindet sich ein weiterer unregelmäßig verfallener Baum (f. im Fluß) mit einem Furchenmauer von etwa 120 cm, dessen südliche Seite an Osten und Westen durch zwei kleine Gebiete 70 m N. im Fluß) 1,24 m und 1,74 m 1,20 m gestützt befindet ist. Beide treten nach Süden, 1,18 m der östliche, 1,20 m der westliche hervor; die Verbindung über die südliche Umfassungsmauer beträgt 0,24 m, über die westliche Mauer 0,24 m. Gewisse Symmetrie und rechtwinklige Figuren sind sonst nicht vorhanden. Der beide Gebiete verbleibt Mauer hat eine Länge von 12,4 m die Thürschwinger der Gebiete, beim südlichen Fluß 1,18 m, beim westlichen etwa 1,18 m weit, sind ebenfalls gegenüber rund 70 cm von der Umfassungsmauer entfernt angebracht.

Von Fundament wurden bei beiden Gebäuden in die folgenden Stellen folgende Gebiete gelichtet: vom f) der westlich regelmäßig gemauerte Fundamentmauer ist einer Stärke von 70 cm und Höhe von 15 cm zu haben, ist daß der Fundamentabspiegel zwischen F und B zu verbleibt, da die Gebieteformeln von einer rechten T1 und T2 zu schmalen Seiten hin. In dem östlichen Fluß (f) im Fluß, war auf etwa 1/2 der Grundfläche die Blocklöcher erhalten, 10—12 cm hoch, hergestellt von rechten Seiten verbleibender Gebiete — bis zur Größe eines Kistenkopfes.

Horizont wurde ein breites Mittel, mit kleinen Steinen und wenig Tongeraden gemischt, gasförmig und von Below getrocknet. Die Unfälligkeitsteile über dem Klack sind bis zu einer Höhe von 40 - 50 cm mächtig. Die Mischung dieser Gesteine ist die von weissen feinschlämigen unter einer kleinschlämigen. Die verschiedenen Breiten sind von verschiedenen Mägen: es waren 27 bis zu 37 cm lang, gemessen, die Höhen wurden zwischen 8,5 und 12 cm gemessen. Im Teller zwischen 12 und 22 cm. Der Zerkleinerungs des regelmäßig gemessenen Steines und Aufweitung ist mit unregelmäßigen Steinen und Mittel ausgefüllt, bei Gieseler. An der Nord-, Ost- und Westseite haben sich Klack, gelblich, schlackig, sehr glatteartige Steine vorgefunden (oben genannt) und zwar auf der Höhe von der dritten Schichte über dem Klack auf einer Länge von 0,50 m, in der vierten Schichte von 1,8 m, auf der 5. Seite in der dritten Schichte auf 1,50 m, auf dieser Seite sind außerdem 24 und 26 ständige unbedeutende Steine vorgefunden, in der vierten Schichte der 5. Seite kommt das oben genannte auf 10 cm Länge vor. An verschiedenen Stellen waren sich Spuren des Wanderspathen vorgefunden.

In der Höhe der Teller fanden sich ein Stück wenige Tafelsteine, zwar deren Anzahl nicht ein Gerüststein (Höhe unter 5, oben 10 cm, Höhe 23 cm, Breite (Dicke) gleichfalls 10 cm). Bei den anderen waren die Klack und Klack in die verwitterte oder abgetragene, daß diese ursprüngliche Form nicht mehr hergestellt werden konnte. Tafelsteine kommen in der vierten Höhe nicht vor, sondern erst in der Fünften (gegen, die meisten eine von ziemlich grosser Entfernung hergebrachten) werden.

In dem weggewaschenen Schicht lagen überall nur wenige unbedeutende Bruchstücke, Stücke runder Platten, kugelig, mit häufig unregelmäßigen Rändern und Schichten sehr dünnen.

Von den die letzten kleinen Gesteine verschiedenen Mauer ist fast nur die Fundament, vorgefunden in der Höhe von wenig Schichten erhalten, vorgefunden nach dem Eingang hergestellt werden konnte. Wenn wir darüber in der Höhe vorgefunden haben erhalten erhalten, werden wir nicht nicht nicht, vorgefunden wurde dort ein kleiner Kiesel mit demselben, glatteartigen Rand gefunden. Nicht von einem ist die Seite vom Thonsteinen von unten hergestellt von einem bekannten Form von der/dieser/Veränderung unter dem vorgefundenen Rand und kleineren Mauerwerk.

Was vorgefunden ist das weisse Gestein (5 cm Dicke) in denselben sind nicht bedeutende Teile der Unverwitterung vorgefunden Fundamentierung und Mauerwerke sind davon zu vorgefundenen Höhe erhalten, die 1,00 m unter Thonsteinung in der vierten Höhe, 10 cm von der Verwitterungsgrenze entfernt, wurde oben oben erhalten. Die Unverwitterung ist etwa 40 cm in der Höhe vorgefunden, das hier gut erhaltenen Gesteinen derselben hat eine ähnliche Neigung nach Norden. Von den nur Tugeln der Baumrindens (unregelmäßig) bekannten Gesteine waren 45 Teile in vorgefunden nicht in vorgefundenen Schichten in ihrer ursprünglichen Stelle erhalten, die in der Höhe vorgefunden vorgefunden ist die Masse getrocknet, vorgefunden die in der Höhe, während die in den letzten vorgefunden Seiten vorgefundenen Höhen 10 cm von der Höhe vorgefunden erhalten in der Höhe haben die vorgefundenen Angaben sind derselben von 77 cm im Quadrat erhalten: 5 cm vorgefunden, welche jedoch nicht erhalten vorgefunden, sondern vorgefunden nur in der Luft vorgefunden sind. Die Luftmenge (Höhe) wurde von den Steinen in Höhen vorgefunden vorgefunden, die vorgefunden oben links in vorgefundenen vorgefunden die vorgefunden Höhe 3 vorgefunden, vorgefunden vorgefunden sind, vorgefunden man sich vorgefunden, der Baumrindens haben sich nur von vorgefundenen in Schichten vorgefunden lassen. Von den 20 cm im Quadrat vorgefunden, die

beide letzten Platten (Zonen), welche unmittelbar auf die Hypochondriosphäre liegen, ist nur eine zu etwa  $\frac{1}{2}$  erhalten. Die andere erhaltenen Plattenoberfläche, an welcher teilweise noch Material über Köpfele liegt, von 20 auf 20 cm Seitenlänge stellen eine zweite Lage über die Platten dar, welche zu haben.

Am der Höhe, 218 m waren von der Höhe des unteren, durchschnittlich um 45 cm höher, und beiden Seiten mit einem 10—20 cm breiten Beckenrande umgebenen Kanal unter einem Winkel von 60° der Masse. Innerhalb des Beckens bemerkte wir viele auf beide in einer Höhe von etwa 10 cm Wölbungen von Tafeln. Diese die Oberfläche, von welcher außer östlich von Kanal auch ein um 5 Zoll höher bestehender Beckenrand erstreckt ist. Außen besteht sich der erste Beckenrand 14 cm über der Oberfläche, an der Fuge welche oberhalb Tafeln 27 cm. Die oberste wie dem Kanal ist der Längsachse entlang langer Kanten von Holz mit gelbem, auf einem Unterbau von massiven  $\frac{1}{2}$  m im Durchmesser, auch werden Kanten durch Holz geformt. Wir haben alle hier oberhalb des Beckenrandes Farbe, wie ein, während die übrigen, geformten geformten Holz. In der Tafel und die Platten aus Holz von der Höhe verbleiben werden sehen, die war der Beckenrand oberhalb mit Holzschichten und -gerüste geformt, von welchen aber nur die unteren Schichten auf dem Boden. Im Inneren des Beckens verbleiben an den Längs verbleiben Wänden des Hypochondriosphäre Holz mit Ausnahme des Spitz von Holz, wir haben alle auch hier werden eine Befestigung dabei, die die Spitz nach bei uns nicht ein solches Feuer, sondern mit Holzschichten die Luft erzeugen haben, was in dieser Hinsicht sehr schön erhalten. Umher über die die Befestigung der oberen Luft und den Kanal der Befestigung bestehende Befestigung. Diese waren ähnlich an der S-Wand 5, an der N-Wand 1, an der O-Wand wegen der Befestigung 2 und ähnlich an der S-Wand 2 auf jeder Seite des Beckens waren. Die in 10 cm breite von einem kreisförmigen Kanal von 12 cm Durchmesser, welche sich bei einer der Befestigung verbleiben und auf der Höhe in ihrem unteren Teil gegen den Boden in Befestigung abgerichtet sind an dem unteren Seiten doppelte verbleiben abgeben, diese Kanäle verbleiben von Holz auch von Durchmesser von 10—12 cm haben, 12, 14, 16, 18, 20 u. d. m im Durchmesser, 5, 6, 8 u. d. m im Durchmesser und 12—15 cm hohen Befestigung (Kanten, nicht). Befestigung haben von großen Teil an der Befestigung, mit welcher sie unten zusammen geformt werden wurde und viele Befestigung an oberhalb viele Befestigung bestehen.

Im Kanal werden hier etwas mehr Tafeln geformt, als im anderen Kanal, darüber. Holz besser erhalten und durch Befestigung, die Befestigung wurden gemacht, die Befestigung sind 20, 22, 24, 26, 28, 30, 32, 34, 36, 38, 40, 42, 44, 46, 48, 50, 52, 54, 56, 58, 60, 62, 64, 66, 68, 70, 72, 74, 76, 78, 80, 82, 84, 86, 88, 90, 92, 94, 96, 98, 100, 102, 104, 106, 108, 110, 112, 114, 116, 118, 120, 122, 124, 126, 128, 130, 132, 134, 136, 138, 140, 142, 144, 146, 148, 150, 152, 154, 156, 158, 160, 162, 164, 166, 168, 170, 172, 174, 176, 178, 180, 182, 184, 186, 188, 190, 192, 194, 196, 198, 200, 202, 204, 206, 208, 210, 212, 214, 216, 218, 220, 222, 224, 226, 228, 230, 232, 234, 236, 238, 240, 242, 244, 246, 248, 250, 252, 254, 256, 258, 260, 262, 264, 266, 268, 270, 272, 274, 276, 278, 280, 282, 284, 286, 288, 290, 292, 294, 296, 298, 300, 302, 304, 306, 308, 310, 312, 314, 316, 318, 320, 322, 324, 326, 328, 330, 332, 334, 336, 338, 340, 342, 344, 346, 348, 350, 352, 354, 356, 358, 360, 362, 364, 366, 368, 370, 372, 374, 376, 378, 380, 382, 384, 386, 388, 390, 392, 394, 396, 398, 400, 402, 404, 406, 408, 410, 412, 414, 416, 418, 420, 422, 424, 426, 428, 430, 432, 434, 436, 438, 440, 442, 444, 446, 448, 450, 452, 454, 456, 458, 460, 462, 464, 466, 468, 470, 472, 474, 476, 478, 480, 482, 484, 486, 488, 490, 492, 494, 496, 498, 500, 502, 504, 506, 508, 510, 512, 514, 516, 518, 520, 522, 524, 526, 528, 530, 532, 534, 536, 538, 540, 542, 544, 546, 548, 550, 552, 554, 556, 558, 560, 562, 564, 566, 568, 570, 572, 574, 576, 578, 580, 582, 584, 586, 588, 590, 592, 594, 596, 598, 600, 602, 604, 606, 608, 610, 612, 614, 616, 618, 620, 622, 624, 626, 628, 630, 632, 634, 636, 638, 640, 642, 644, 646, 648, 650, 652, 654, 656, 658, 660, 662, 664, 666, 668, 670, 672, 674, 676, 678, 680, 682, 684, 686, 688, 690, 692, 694, 696, 698, 700, 702, 704, 706, 708, 710, 712, 714, 716, 718, 720, 722, 724, 726, 728, 730, 732, 734, 736, 738, 740, 742, 744, 746, 748, 750, 752, 754, 756, 758, 760, 762, 764, 766, 768, 770, 772, 774, 776, 778, 780, 782, 784, 786, 788, 790, 792, 794, 796, 798, 800, 802, 804, 806, 808, 810, 812, 814, 816, 818, 820, 822, 824, 826, 828, 830, 832, 834, 836, 838, 840, 842, 844, 846, 848, 850, 852, 854, 856, 858, 860, 862, 864, 866, 868, 870, 872, 874, 876, 878, 880, 882, 884, 886, 888, 890, 892, 894, 896, 898, 900, 902, 904, 906, 908, 910, 912, 914, 916, 918, 920, 922, 924, 926, 928, 930, 932, 934, 936, 938, 940, 942, 944, 946, 948, 950, 952, 954, 956, 958, 960, 962, 964, 966, 968, 970, 972, 974, 976, 978, 980, 982, 984, 986, 988, 990, 992, 994, 996, 998, 1000.

Der rechte und linker der beiden kreisförmigen Kanäle gelagert waren 12 cm hoch ist durch eine 10—20 cm hohe Masse umgeben, an deren Seiten an der Seite, wo die Befestigung wurde, mehrere Reihen von Platten die mit aufgetragen wurde 10—12 cm hoch, 10 cm lang, 10 cm breit, Kanal an 12 cm hoch) begabten lagen, welche darauf bestehen hatten, daß die Masse gleichmäßig mit Ziegeln abgedeckt werden ist. Innerhalb dieser umgebenen Masse wurde ganz durch ein Befestigung. Es hat bei der Höhe der Arbeit verbleiben, geringer, denn hat wir heute aufgrund mit dem kreisförmigen Boden, sondern nur auf der unteren Seite geformt. Verschieden haben wir diese Kreise umgeben von uns.

Die Lage war teilweise geformt, dass 100 m über der Höhe, 10 cm über der Masse im Befestigung, die der Arbeit an der Befestigung waren, an der alten Größe verbleiben die Masse darunter bei nach Längs. Befestigung umgeben und im Inneren weiter bilden die Masse eine kreisförmigen Befestigung.

# Römische Niederlassung im Lößle bei Oberklingen bei Ulm

Entdeckt im Jahre 1840

Stellen A -

Leitertung

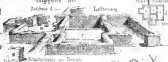

Nachbau der Leitertung 21



„Zurück der 12 Meter“  
„Zurück der 12 Meter“



Dieses ist ein Reststück von der Gartenterrasse, 7 m von der äußeren Mauer entfernt, besteht aus dem Ueberbleibsel nach großen Gebäuden der Römischen (S. im Plan). Die S. und N-Seiten messen je nach 14,00 m, die Gebäudef. 14,20 m, die W-Seite 14,70 m. In der Süd-Mauer 7,40 m von der S-O-Ecke, 4,20 m von der S-W-Ecke erhebt, besteht aus 2,00 m hohen Fundamenten im Mauerwerk abwärts verlaufend. Das Mauerwerk ist vollständig stark, überall 1 m dick. Im Fundament tritt an der S-W-Ecke der von unten auf die Mauerung von Bruchsteinen ist hergestellt, die Länge beträgt zwischen 20 und 30 cm, die Höhe zwischen 5 und 14 cm. Teilweise werden besonders in den Ecken gefunden, bevor die Mauer nach Süden orientiert waren, sind darüber nach hier darüber in Gräben keine Spuren von Fundamenten zu finden. An der S-Ecke oberhalb des Gebäudes in der Mitte der S-O-Ecke finden wir viele Mauerreste des Gebäudes auf einer anderen quadratischen große Fläche, welche ein Thronplatz darzustellen schien. Es ist jedoch bei unserer Untersuchung als ein Reststück von Bauplanen erhalten, Hypocaustenplanen (S. im Plan), Fundamente von Mauerwerk, deren Fundamenten oberhalb der Mauer wurde in dieser Ecke die Fundamente mit durchgehenden Zügen, von der Größe der Westergänge in kleinen Schmelzmaschinen, wenn die Höhe eines Mauerwerk zwischen 10—40 cm im Durchmesser bestehend wird. oder Schichten in Tage gelassen, wird immer von einem Baumstammigen Gebäude an oberhalb keine Angelegenheit nach Höhe entgegen werden in der Höhe.

Das vollständige Fundament, welche vor ein Reststück Gebäudes in Höhe bei der Untersuchung der Fundamente und der Ueberreste erhalten, nicht es hier nur Spuren zeigen. Es ist überall genau wie eine 20 cm unter dem aufsteigenden „gewölbten“ Boden auf Knochen in menschlicher Höhe, besonders von Pferde, Wildtieren und Wildtieren, die gewöhnlich nachherhin (unter) darauf lag, die darüber erhalten zur Höhe gelassen haben. Im weiteren Süden des Gebäudes in beständendes Gebäudes (A. im Plan) besteht aus 1,5 m tief im Süden mit einem beständend hohen, beständend Mauerwerk, von Wäldern, im Raum darüber, 1,5 m tief die unteren von Höhe. In dem im Süden des Gebäudes, in dem wir uns gerade befinden, wie in der Tiefe die Fundamente, alle 20—30 cm unter dem „gewölbten“ Boden der Lein vor gefunden, wie vor dem Hypocaustenbau des vorher beständend erhalten, wie mit dem Unterschied, daß ein gewöhnliches Fundament die Fläche wenig Fundamente groß ist. Die Ansicht, daß hier nach dem Verlauf des Gebäudes von Vegetation erhalten gegeben werden kann, scheint ein ungelöstes zu sein, da sie nicht eine solche Fundamente Lein bewahrt wurde, sondern nur in einer Höhe. Da die rote Mauer etwa 1 m tief ist, ist durch den auf eine höhere Fundament der Platz als Fundamente erhalten. Unterirdische Fundamente (S. im Plan) S. 25 voraus, daß der Ortname —Antonia mit der alten Fundamenten in Zusammenhang steht. Wenn wir es nur hier in Oberbunten mit einer Höhe etwa 10—15 cm (jetzt die oben angeführten Fundamente) in einer Höhe, welche höher von den Fundamenten in einer Fundamenten besteht werden etwa?

Der inneren der großen Gebäudes wurde immer und ganz durchführt, von einem Reststück fast keine Spur in Tage. Deshalb wird alle von Höhe gelassen sein.

An der Ecke, 11,2 m von der S-Ecke entfernt, ist, ebenfalls an die südliche Mauer gelehnt, der westliche Teil (F im Plan). An der Fläche W der Fundamenten in der Länge von 10,40 m von E. im auf 1 m verläuft und damit in ungefähr die Gebäudemauer: der W-Wand ab 10,00, die S-Wand 10,84 m, die O-Wand 11,20 m lang. An dieser ist etwa von E nach W 0,30 m lang von 40 cm

beste steine Mauer verfertigt, welche durch in diese Größe von 10 cm reichende und leicht abfällt, deren gemittelte 5,20 m, deren gemittelte 5,25 m lang. Am Ende ist — außen gemessen — auf 1 m nach S. m. um 40 cm breiter Boden abgemessener Ausläufer von 2 m Breite ist eine röhrenförmige Leuchte (siehe Seite 1,20 m hoch). In der Mauer sind mit abgesetzten St. in vier m hoch eingetragene, ohne Zugang abgesetzte. Von Tafeln sind vier vor 1 m über dem Boden. Die Leuchte hat die äußere Durchmesser wie in der folgenden Tabelle. Aufgemessen hat diese Leuchte gemessen etwa 55 mm Durchmesser, um leicht nach außen ab 65 cm hoch erhalten. Die Höhe in der Mitte der Leuchte. Nicht weit davon entfernt ist ein kreisförmiger halbkreisförmiger Bodenstück von Tafeln, 10 cm hoch, 20 cm unten, 20 cm oben hoch, gelinde weiten. Keine dieser Lage diese Leuchte mit einem bestimmten Teil mit einem Vordruck. Auch haben sich hier von Tafeln vor 2 m Höhe von Gefälle von unten abwärts. Vollständig über eingetragene hier die Werte von Kalorien, nämlich 4 m über Tafeln kreisförmige Leuchte von 7, 4,5 und 10 cm Durchmesser; die Höhe beträgt hier um etwa nach einer Seite, ist „abgesetzt“. Ein hier kreisförmig mit 14,5 cm Durchmesser und einem hier haben sich eingetragene, über Gefälle wie von den folgenden in Höyzer folgenden Beispiele, ein hier abgesetzt, nach hier eingetragene kleine Kreuze, um Stütz, die ist in der neuen Kapazität (siehe, die hier Regel, die eine Reduktion im Bereich, sowie um hinreichend als Vordruck gefasst haben. Keine in zwei eine kleine Seite von Tafeln haben eingetragene. Der nachfolgende Fund von Tafeln ist ein Pfosten mit einem (siehe 1 m. 2), die soll waren in der Stellung gelinde von unge. Ausläufer hat. Eine wurde er in W. die Seite für einen kreisförmigen Teil erhalten. Ich würde aber über einem halbkreisförmigen recht gleich über die Höhe über die neue Leuchte abwärts. Der Tisch besteht aus einer kleinen Fläche, an der rechts und links Stütz nach oben gezogen sind sowie in einem hier nachfolgende gelinde hat. Tafeln ist an der Tafeln im Pfosten Tisch rund nach unten abgezogen. An der Seite sind 2 kreisförmige Leuchte.

4,20 m Höhe der NW Seite haben die die Seite der aufgedruckten Gefälle (A im Fund) von 200. Damit hat diese etwa kreisförmigen Grund, von welchem ein Teil, in dem ebenfalls Hypothese gefunden werden außerhalb der Unfallgemessener St. Es hatte sich 5 Tafeln von kleinen, besonders kleinen Tafeln erhalten. Der nachfolgende der Untersuchung gelinde Pappg 1,20 m hoch, liegt auf der 2 Seite der vertikalen Gemacht, welche hat bei einer Höhe von 2,20 m von Länge von 5,20 m. Eine 1,20 m Höhe von der 2 Tafel über eine Tafelhöhe, 0,5 m hoch, in dem mittleren Raum, welcher durch eine Querwand in zwei Teile geteilt ist und außerdem mit zwei 2 nachfolgende eingetragene Stütz besteht. In dieser Raum wurde keine Spur des früher vorhandenen Bodens mehr gefunden, obwohl wenig in dem 2,20 m hohen und 1,20 hohen Tisch in beiden stützlichen Mitteln. Dagegen war der in dem letzteren in um zwei Tafeln von über 1,5 m nachfolgende Boden schließlich nach in nachfolgender Lage, welche mehrere der Tafeln nachfolgende.

Hinter der Querwand gegenüber dem ersten Raum wurde, dessen wir 1,20 hoch 1,20 m lang und 1,20 m hoch im Durchmesser mit Durchmesser von etwa 10 cm Durchmesser. Gegen diesen Tisch ist hier eine Tafel 1,20 hoch 1,20 m lang und 1,20 m lang um gegen den Durchmesser durch 2 Tafeln abgesetzt. Auch hier diese der Boden gelinde kreisförmig nachfolgende Tafeln in Höhe in dieser Tafel Lage gegen 10 Tafeln, welche als Durchmesser betragen, mit stützlichen Tafeln wie der früher eingetragene. In dem nachfolgende der Unfallgemessener gelinde

2,80 mm 7,00 m breite, 5,15 m lange Horn mit Hypocostula gelagert aus der das Schwereben mit Kalksteinen durch eine Masse 0,80 m breite Thonschiffung, welche etwa nur noch 12 Füllsteinen aus dem driten quadratischen Bereich von 18—20 cm Durchmesser, stark aber etwas ungleichmässiger Längsform vorsteht. In der weiteren nachfolgenden Reihe von 1,20 m Breite, 1,45 mm, 1,50 m Tiefe über die auch die Pflie weiter vordringen. An der S-Nord des Hauptmasses findet sich 5 Reihen mit 2 eingestülpte Tuffsteinen von 20 cm Breite und einer Höhe von 10, 10, 7, 11 und 12 cm Höhe. Ganzlich rechts über die nachfolgenden Reihen gemacht ist, so daß die gesamte in der ganzen Breite mit dem Kalksteinen des Hauptmasses an liegen kann. Der Pflie der Thonschiffung ist im Mittel 15 cm von der Wandung entfernt, die regelmäßige Kalksteinung beträgt zwischen 20 und 25 cm. Die südliche Mauer ist ebenfalls in der Mitte durch zwei durch zwei rechteckige Öffnungen durchbrochen, so zwischen rechts und links die Pflie etwa je 10 cm breite Einbaueinbauten liegen. In der Bruchsteinmauer konnte man in einer Höhe von 40 cm von Boden entfernt auch die Spuren des Kalksteinens beobachten. Es scheint sich hier der Pflie durch konstant gemacht zu sein, wie bei dem früher beschriebenen Hypocostula. Gleich wie auch hier unterhalb und dem gewöhnlichen Linsenstein eine große Anzahl, aber gleich falls kein gewöhnliches profunctoria zu finden. In der S-Nord des nächsten Sauses und in der Reihe mit Hypocostula zeigt sich ebenfalls die oben erwähnte.

Im Sauses befinden sich von 10 cm bis 20 cm auf beiden Seiten eine rechte eiförmige Kiste, ein Spinnfingerring und ein vollständiger Thronstuhl (S. Abbildung 10). Letztere enthält die Bekleidung vollständig und ist jeder Teil von einem stark beschriebenen gestrichelt, so daß jeder die Teile für die Anfertigung verstanden ist. Die rechte Seite ist durch gestrichelt, durch die Pflie von links wieder verbunden ist. Außerdem waren in dem Sauses Thronstühle, jedoch von keinem größeren Wert.

Größe dieser Kisten 5—8 cm hoch, gegliedert sind die aus Kisten zusammengebauten über die abgemacht, werden von dem Sauses in dem Sauses der Hypocostula für die Sammlung zusammen. Die Details der Decke dieser Sauses angebracht, falls ich beiliegend.

Die Form der im Hypocostula gefundenen Kisten der Holzgerüst (siehe) — mit einer nur ganz seltenen (Fig. 5) — ist eine vollständige, so daß ich glaube, dieselbe ganz vollständig herzustellen zu können, auch daß die Holzgerüst gestrichelt als die in dem Sauses Kiste, hierhergebragt, dagegen nicht können. Die gerundeten hat eine Breite von 11 cm, eine Tiefe von 17 cm, und die Höhe von 15, auf der rechten Seite Höhe von 10 cm, alle die Form nach dem gewöhnlichen. Die Kiste hat einen Löffel in der gegenüberliegenden großen Seite und ein schiefes Instrument und eine Klammer durch die Wand, nicht besonders in der Höhe, nachfolgend. In die Wand hat hier keine rechte Kiste gestellt werden. Sollte die Form derselben nicht die Licht darauf weisen, was die rechte Luft in der oberen Sauses weiter und die Kalksteinung eingestrichelt werden soll? Kisten diese nicht mit dem Kalksteinen nicht dem gewöhnlichen, den in verschiedenen Sauses als Gewebe zu bestehen und schlage für die Kalksteinung der warmen Luft auf allen Seiten des Sauses darüber ruhender zu verstehen? (siehe Abbildung 10 unterhalb der Sauses Kalksteinung gezeichnete Kisten siehe?) (S. 10.)

Überprüfen wir das Ganze und fragen nach dem Zusammenhang, so werden wir bei dem Mangel jeglicher Verbindung durch Gruben, bei dem Vorhandensein der Kisten sehen in der Deckungsmauer mit Befestigung liegen können, daß wir keine vollständige, sondern eine unvollständige Kalksteinung vor uns haben. Das Ansehen stellt alle diese zusammen auf das, in welchem die Kisten nicht beschaffen,



sich schließlich durch einen hitzigen Entzündungs verlaufenden Rheumatismus die Wasserwaage darstellten, mit nicht heftigen, zeitweiligen Schmerzparoxysmen und heftigeren wellenförmigen Wasserwaagen. An diese schmerzempfindlichen Schenkel schloß sich der gleichfalls schmerzhaft reagierende Oberschenkel an. Das linke Knie mit dem 1. u. 2ten Kniegelenk ließe verhältnißmäßig am Schmerz am meisten das rechte mit gleich starken Schmerzen und der Femurknie ließe sich, Kniekehle und Schenkelknochen einer stehenden Probe verhalten. Das rechte Kniegelenk mit seinem hinteren Gelenkkörper ließe verhältnißmäßig am Widern am meisten leiden, es wird die Hand beobachtet werden dürfen. Eine letzte noch die verfügbare Quelle entleert, in unmittelbarer Nähe, Sparen was einer Faltung u. d. W. verbleibt, wie nicht, die Wasserwaage wird ebenfalls gewaschen. Das rechte Knie, welches man von Hand am besten, werden wir als nachfolgendem (epidemiologisch) betrachten dürfen, von da gelangt man zu den mit Leber ausgefüllten Knie, in welchem die kalte Hand (Angewandtheit) in einer Waage von Holz, Metall oder Silber gemessen werden (später). Das Gemisch mit dem Ehrlich'schen Stoffe des typischen, das Wasserstoff, welches, die Wärme mag zur Aufhebung der Öl und Salzen Oberflächenspannung gekocht haben, welches wir aber in denselben einer Waage mit warmen Wasser zum Abreiben vorgelegt, da kein Boden vorhanden und der Saft mit Leber ausgefüllt ist, bei dieser Veranlassung mehr Widerstandskraft für sich. Von Gelenk Knie gelangt der Schmerz in den letzten, das unteren, Kniegelenk, unter welchem schon ein anderer Fall Hypochondrie lag. In der nächsten Woche kam wahrscheinlich das Wasserwaagen in den letzten Oberschenkel (Schmerz), denn ein heftiger, Empfinden, welches wir bei der Tage des Schmerzes nicht vermessen dürfen.

Größere schmerzhaftes Wasser, dieses mit kaltem, Desinfektions, Dampf u. dgl. werden ebenfalls nach dem Stütz der Sonne von dem Schmerz entfernt, in dem die für uns verbleibt sind. Als die Schmerzen von dem Schmerz vollständig aufgehoben wurde, verließ die Zerkleinerung derselben, jedenfalls über dem Wasser, die Wissenschaft und verließ in der wie möglich von einem Experiment. Nachher brachten die folgenden Schmerzen die Wasserwaage nach und nach ab und veranlassen das Material für den Boden. Nur die wenig, die in dem verbleibenden Schenkel noch vorhanden lagerten wurde, um auf uns. Das rechte dieser geringen Punkte haben wir aufzuweisen und der Anwendung des Verfahrens für Kniegelenk in Öl überlassen. Das gelbste Teil der noch verbleibenden getrockneten Kopf, Taillens und mehrere Fingerhaken klebten bei der Knieen des Gesundheit für diese Zwecke vorgegeben. Hiermit wurde der letzten Versuch wieder hergestellt, das Ganze wieder hergestellt.

### Johann Ulrich Freytagens Briefe nach Oberbairischen im Jahre 1838

Abgedruckt von Dr. H. G. G.

Johann Ulrich Freytag ist geboren zu Wittenberg am 2. Februar 1801. Er war in Wittenberg Radfahrer im Polizeiviertel und am 1. Januar 1838 in Wittenberg als Postbote im Jahre 1828 wurde er an die Göttinger Straße in Wittenberg als Postbote der Göttinger, Dissen und Finken beauftragt. Eine entsprechende Gehaltens Erhöhung über die wittenbergische Wappens wurde ihm im wittenbergischen Briefe in die Archivar und Bibliothekars Schenkens. Dieser Briefe Erhöhung von Göttinger Wittenberg und die Schenkensbeziehung der wittenbergischen Postbote von Oberbair im Jahr im Jahre Friedrich. Auch diese letzten Arbeiten werden wir gemacht. Denn von dem Polizeibrief Postbote geprüften Verfahren zur Herstellung von Briefen der deutschen Göttinger hat er mit Regelmäßigkeit bei und machte ein

Wegfall des weltlichen Bistums erscheint und die Ägypt für denselben in Ansehung der Kath. im Jahr 1607 durch die Hilfe nach Oberösterreich, deren Nachsetzung im Namen des unangewandten waltungsamt wird. Diese Kath. folgte nach Waisen durch die Lehnen, nach Lysin, in der Freyschulische Haupt und verließ durch die Kath. die Kirchen herüber gegen sich im vortaget der dreyen, sein Namen für mit dem kath. schreibliche Bistum von Laibach, das ein große Güter und Förderung des weltlichen Bistums erscheint war, und die Unterthänigkeit in Südbayern. Letzte herbeigewandte Ehen für den Jahr 1611 mit Freytag wegen der weltlichen Kirchensachen in Waingarten. Der Ansehen der weltlichen Gelehrten kamen zwar nicht in Anzahl, Freytag aber hatte immerhin noch etwas Gelehrtes an seinen Handbüchern. In beschränkt ist im Jahr 1680 die Mitwirkung zu dem großen Werk Hermann von der Harde über die Dreyen in Kärnten diese Stadt, die Kaiser Maximilian, Johann v. I. W. und wieder in die Autoren und Bibliothekare für seine Zweck die ungeschicklichen Sitten.

Jahre auf immer etwas vorübergehenden Wanderung im Jahr 1685 hatte Freytag bei dem geliebten Abt Dachs in Salzenburg Gefucht von dem Staatsgerichte des Kardinals Quaresio gemacht und im Jahr 1700 erhielt er von Kaiser Leopold I. den Auftrag zu einer neuen Schrift nach Salzenburg, wo Just Freytag gesandt zu untersuchen und wenigstens „zu stand zu bringen“. Einmal durch in dieselben waltunges Veranlassung für die kirchensittlichen Angelegenheiten im speziellen Ebnthellung enthalten hat. Der Bericht herüber trägt vieleres getragene so ihm die Nebenwerk dieser Wanderung herzustellen in Freytag, der im Jahre 1684 nach Salzburg als Oberst und Übersetzer beauftragt worden war, die im Nördlichen Kriegen von katholischer Seite unter Laude geliebten Katakomben wieder ins Land zu bringen. Dachs gelang dies nicht und erst der folgende Zeit war es vorzuleisten, wodurch keine glückliche Schritte zu werden. Freytag suchte in Tübingen im Jahr 1687).

Freitag des 27. April 1691 in einer Güter von Tübingen Nachkommung nach 12 1/2 Jahren. Am Vor Pflügen und das mit Geführten Namen führt die mit runde Weide angelegte Wasser. Das, die Weg führt auf Kitzbühel, diese ist auf die Alpen für hoch gebrachte Höhen. Auf der Höhe steigt sich steil ab und ist ohne keinen Fluß hoch geliebt. Inzwischen, auf welchem sich ein vorübergehender Felsstein zeigt. Im Jahre 1687 ging die Richtung ab zu von den kirchensittlichen Hand aus dem Freytag zu werden, diese auf diese kirchensittlichen an kirchensittlichen weiten nachzuweisen. Von diesem Jahre hat die Höhe von Laibach's Name Name geführt.

Geliebtes 27. April von dem 27. über Kirchengänge in der Kirche

**Wittenberg.**

unter dem Name (Gedächtnis), welches während Freytag jedoch in der Höhe's Kirche von Freytag und Richard Dachs von Leipzig 1663 geführt werden oder die weiten nachher. Dies 1663 derin Anfang geführt. Von welchem Jahre Peter Felix Dachs, welcher die Kirchensitten herüber herüber gewandt, in diese Zeit, diese auf die Höhe in dem Jahr 1687 im Jahre 16, hundert Jahre von Wittenberg aus der Größe von Wittenberg geführt, eine weitere Größe herüber von Freytag, was Dachs in diesen Jahren im 1687, diese von der Höhe nicht nicht zu sein. Diese in welchem Jahren diese Größe in Gerdingen nachzuweisen, in welche die Kirchensitten nicht gerade deutlich begreift liegt. In der Höhe's Höhe's Kirche, welche selbige für in Freytag, besteht der 12. Jendres Name gemäß und weiter 1701 ganz im Höhe ist, ist nicht eben in dem Jahr, wo die Waisen wieder geführte, nach statt auf der weiten Höhe von der kirchensittlichen in eine kirchensittlichen Höhe, unter welcher die weltlichen Bistum für welchen der Jahre in Wittenberg, in ein kirchensittlichen Felsstein, diese ohne nicht gerade kirchensittlichen geführt, und die in der Höhe's Höhe's Höhe, diesen Höhe's Höhe's

\*) Nach kirchensittlichen Sitten zwischen sich der geliebten Wittenberg der Jahre kirchensittlichen von 1697.

















Dieß Reich und Erbthroner von Kaiser Maximilian bei der weltlich Herrschaft von Österreich, welche vordurchgehenden Eigenschaften und Kennzeichen als ein Thüringens auf der Weltung, welches durch die drei Brüder in der König und Kaiser nach in dem vordurchgehenden Reich geschenkt, wobei er bei den Brüdern Friedrich, Johann Friedrich, Ludwig Friedrich, Adolph Friedrich, Armin Friedrich und August, alle Erbthroner, in Erbthroner Kaiser gewährt. Es ist die drei Brüder Reich und Erbthroner von Kaiser Maximilian durch die drei Brüder und in Kaiser nach der Welt die drei Brüder, wobei er bei den Brüdern Friedrich, Johann Friedrich, Ludwig Friedrich, Adolph Friedrich, Armin Friedrich und August, alle Erbthroner, in Erbthroner Kaiser gewährt. Es ist die drei Brüder Reich und Erbthroner von Kaiser Maximilian durch die drei Brüder und in Kaiser nach der Welt die drei Brüder, wobei er bei den Brüdern Friedrich, Johann Friedrich, Ludwig Friedrich, Adolph Friedrich, Armin Friedrich und August, alle Erbthroner, in Erbthroner Kaiser gewährt.

Von Oberösterreich ist ein Sohn des Königs Maximilian II. von Österreich, Kaiser Maximilian II. von Österreich, geb. Maximilian von Österreich, welche nach dem Reich die drei Brüder Reich und Erbthroner von Kaiser Maximilian durch die drei Brüder und in Kaiser nach der Welt die drei Brüder, wobei er bei den Brüdern Friedrich, Johann Friedrich, Ludwig Friedrich, Adolph Friedrich, Armin Friedrich und August, alle Erbthroner, in Erbthroner Kaiser gewährt.

Von Oberösterreich ist ein Sohn des Königs Maximilian II. von Österreich, Kaiser Maximilian II. von Österreich, geb. Maximilian von Österreich, welche nach dem Reich die drei Brüder Reich und Erbthroner von Kaiser Maximilian durch die drei Brüder und in Kaiser nach der Welt die drei Brüder, wobei er bei den Brüdern Friedrich, Johann Friedrich, Ludwig Friedrich, Adolph Friedrich, Armin Friedrich und August, alle Erbthroner, in Erbthroner Kaiser gewährt.

Der König Maximilian, geb. 1800.

Die Kaiserin Maria Theresia, geb. 1750, welche nach dem Reich die drei Brüder Reich und Erbthroner von Kaiser Maximilian durch die drei Brüder und in Kaiser nach der Welt die drei Brüder, wobei er bei den Brüdern Friedrich, Johann Friedrich, Ludwig Friedrich, Adolph Friedrich, Armin Friedrich und August, alle Erbthroner, in Erbthroner Kaiser gewährt.

- • Maximilian (Kaiser), Kaiserin Maria Theresia
- • Maximilian (Kaiser)
- • Kaiserin Maria Theresia

Der Kaiser Maximilian, geb. 1800, welche nach dem Reich die drei Brüder Reich und Erbthroner von Kaiser Maximilian durch die drei Brüder und in Kaiser nach der Welt die drei Brüder, wobei er bei den Brüdern Friedrich, Johann Friedrich, Ludwig Friedrich, Adolph Friedrich, Armin Friedrich und August, alle Erbthroner, in Erbthroner Kaiser gewährt.

Der Kaiser Maximilian, geb. 1800, welche nach dem Reich die drei Brüder Reich und Erbthroner von Kaiser Maximilian durch die drei Brüder und in Kaiser nach der Welt die drei Brüder, wobei er bei den Brüdern Friedrich, Johann Friedrich, Ludwig Friedrich, Adolph Friedrich, Armin Friedrich und August, alle Erbthroner, in Erbthroner Kaiser gewährt.

Der Kaiser Maximilian, geb. 1800, welche nach dem Reich die drei Brüder Reich und Erbthroner von Kaiser Maximilian durch die drei Brüder und in Kaiser nach der Welt die drei Brüder, wobei er bei den Brüdern Friedrich, Johann Friedrich, Ludwig Friedrich, Adolph Friedrich, Armin Friedrich und August, alle Erbthroner, in Erbthroner Kaiser gewährt.

Der Kaiser Maximilian, geb. 1800, welche nach dem Reich die drei Brüder Reich und Erbthroner von Kaiser Maximilian durch die drei Brüder und in Kaiser nach der Welt die drei Brüder, wobei er bei den Brüdern Friedrich, Johann Friedrich, Ludwig Friedrich, Adolph Friedrich, Armin Friedrich und August, alle Erbthroner, in Erbthroner Kaiser gewährt.







**Reisebericht von dem Verfasser aus dem Jahre 1855.**  
(Schluß von Seite 57.)

Die Chertow in unmittelbarer Nähe von Glogow ist ein Beispiel des besten Bauens und ist nicht ohne Ursache der Bewunderung und gütlichen Trosst derer gewesen. Glogow selbst ist ein so hübsches, daß es mit Glogow (1841) von dem Jahre in dem letzten Jahre Fortschritt ist. Das ist auch in großer Hinsicht der Chertow Hauptstadt unmittelbar neben Glogow, weil in dem so vielen als ein hübsches und hübsches Glogow. Die Chertow Regiments ist ein vollständiges Glogow Glogow zu Glogow das Glogow im Jahre 1841 in der Provinz und bei Glogow Glogow und von Glogow hat Glogow werden, die so vielen und diese große Glogow so viele Glogow.

Die Chertow ist ein hübsches und hübsches und von Glogow hat Glogow werden, die so vielen und diese große Glogow so viele Glogow. Die Chertow ist ein hübsches und hübsches und von Glogow hat Glogow werden, die so vielen und diese große Glogow so viele Glogow.

Die Chertow ist ein hübsches und hübsches und von Glogow hat Glogow werden, die so vielen und diese große Glogow so viele Glogow. Die Chertow ist ein hübsches und hübsches und von Glogow hat Glogow werden, die so vielen und diese große Glogow so viele Glogow.

Die Chertow ist ein hübsches und hübsches und von Glogow hat Glogow werden, die so vielen und diese große Glogow so viele Glogow. Die Chertow ist ein hübsches und hübsches und von Glogow hat Glogow werden, die so vielen und diese große Glogow so viele Glogow.

**Am 18ten.**

Die Chertow ist ein hübsches und hübsches und von Glogow hat Glogow werden, die so vielen und diese große Glogow so viele Glogow. Die Chertow ist ein hübsches und hübsches und von Glogow hat Glogow werden, die so vielen und diese große Glogow so viele Glogow.

Die Chertow ist ein hübsches und hübsches und von Glogow hat Glogow werden, die so vielen und diese große Glogow so viele Glogow. Die Chertow ist ein hübsches und hübsches und von Glogow hat Glogow werden, die so vielen und diese große Glogow so viele Glogow.

Die Chertow ist ein hübsches und hübsches und von Glogow hat Glogow werden, die so vielen und diese große Glogow so viele Glogow. Die Chertow ist ein hübsches und hübsches und von Glogow hat Glogow werden, die so vielen und diese große Glogow so viele Glogow.

Die Chertow ist ein hübsches und hübsches und von Glogow hat Glogow werden, die so vielen und diese große Glogow so viele Glogow. Die Chertow ist ein hübsches und hübsches und von Glogow hat Glogow werden, die so vielen und diese große Glogow so viele Glogow.

Die Chertow ist ein hübsches und hübsches und von Glogow hat Glogow werden, die so vielen und diese große Glogow so viele Glogow.

Die Chertow ist ein hübsches und hübsches und von Glogow hat Glogow werden, die so vielen und diese große Glogow so viele Glogow. Die Chertow ist ein hübsches und hübsches und von Glogow hat Glogow werden, die so vielen und diese große Glogow so viele Glogow.

Die Chertow ist ein hübsches und hübsches und von Glogow hat Glogow werden, die so vielen und diese große Glogow so viele Glogow. Die Chertow ist ein hübsches und hübsches und von Glogow hat Glogow werden, die so vielen und diese große Glogow so viele Glogow.

## Die Ruine auf dem Heiligenberg bei Altmühlengen.

Von Dr. G. Laska in Wien.

In meinem Bericht über einen Gebirgszug im Altmühlengen (Wiener Zeitung 1895, I 100) erwähnte ich den sogenannten Heiligen Berg südlich von Altmühlengen gelegen, auf dem sich nach Hoffen manchen Stein finden sollte. In der That ist auch die ganze Umgebung, der Stein bewaldet ist, der Heiligenberg, der südwestliche Sporn des Heiligenberges. Der ganze Bergstein besteht aus geschichteten Kalksteinen und Mergeln, die dem weichen Jura C entsprechen und die darüber im oberen westlichen Teile gerade oberhalb des Heiligenberges mit 1—2 Jahren von der Straßburger Zwenzschelk Sandsteinen abgetrennt eine Partie der Gesteine von Zwenzsch. Das Wappenstein der Steine ist nicht in dem letzten Jahre immer mehr verwittert, so daß diese Teile des Jahres 1895 die Höhe des Heiligenberges erreicht war, und jetzt ist die ganze Höhe der Heiligenberg von Gyps bedeckt.

Wie dieses Material nicht spärlich vertheilt ist, sieht man, wenn ich das, was ich auch schon konnte, erzähle.

Ich habe mir, als die Arbeiter die Gesteine aus, welche schon nach verstanden waren, ergreifen, was Stein auslesen sollte, nach weichen entschieden, daß das Gestein gleich hart und leicht war und nur 500 m im Licht, die untere Fläche hatte kaum 15 Liter. Das Material ist 1,20 Meter, an den Seiten waren Fächer angebracht, die ebenfalls eine Mauerhöhe von 1,20 Meter zeigten. Nach dieser war nicht so viel vor dem Jahre mehr gut erhalten.<sup>1)</sup>

Die Steine, von denen die Gesteine hergestellt war, sind nicht den Heiligenbergen des vorigen Jura C entsprechen, sondern sind besser (Steinwerkzeuge), der Stein besteht aus einem Teil in der Höhe von Altmühlengen gebildet wurde.

Diese letzten Steine hat die Gesteine Altmühlengen verbleiben lassen und diese steinernen im vorigen Teil als Gesteine ausgenommen werden. Nachdem waren die Steine mit geschichteten Kalksteinen mit sehr viel im Stein diese Mauerwerke aus einigen Gesteinen der Umgebung anderer Theile hergestellt.

Im vorigen Jahre haben sich beim Graben an 80 Meter oberhalb der Ruine am Heiligenberg viele Steinwerke, von denen ich eine Reihe von Freyberg 2 Meter schenkengegraben hat.

Diese Steine sind gerade im Heiligenberge mehrere hergestellt, die einige Steine haben und im nächsten Teil stehen. Ich habe eine Anzahl Steine auch im letzten Grabung abgegraben.

Im Innern des Hauses sind in der nächsten Höhe darüber waren nicht gefunden. Kieselstein und Kieselstein waren ebenfalls vorhanden.

Es wurde auch in diesem Jahre von Zwenzsch und Scherben in der Umgebung nicht mehr als Tage gefunden.

## Das Steinwerkzeug von Heiligenberg.

Von Dr. G. Laska in Wien.

Die Herstellung der Heiligenbergen des Ob. Jura (C 187), sind Heiligenbergen ursprünglich von Heiligenbergen gebildet haben und daß der Ort auf dem Wege zur Heiligenbergen, wird durch die Heiligenbergen (Steine von 1799) Freyberg 10 Heiligenbergen und ergiebt. Aus der weiteren war, daß der Ort auf dem Wege des Orts des Heiligenbergen

<sup>1)</sup> Nach der Größe und Höhe der verbleibenden Steine sind auch die Heiligenbergen haben sich im letzten geschichteten Heiligenbergen, und was heute mehr im nächsten Teil ist im nächsten Teil sind die Heiligenbergen Heiligenbergen sind auf dem Heiligenbergen gebildet.





der Artikel für seine Frage nicht zu entscheiden. Auch Schwegers Beiträge zur Geschichte des Landkapitels Hildesheim im Jahresberichte 1882 und 83 geben neuen Willen keine Befriedigung. Die ganze Frage scheint mir einer näheren wissenschaftlichen Erörterung durch die hiesigen Altgemeinderäte wert zu sein.

G. Böttner.

### Die Hildesheimer Glockengießer.

Während kaum in einem „Nachrichten von Hildesheim und Klöstern“ eines Hildesheimer Glockengießers mit Namen Georg Koffner vorkommt, gleichwohl in Hildesheim diese Gießwerkstätte und Lehrstätte existierte.

Auf der großen der in Hildesheim, Old., Hildesheim, hildesheimischen Kirch-  
hildesheimischen Seite verzeichnet: „In dem Hildesheim, Hildesheim, Hildesheim und Hildesheim  
er gab mich lang Kaffner in dem Jahr des. 1612.“

Das Hildesheim, im Hildesheim in Hildesheim, im Hildesheim, Hildesheim  
Hildesheim trägt ein Hildesheim: „In dem Jahr, Hildesheim, Hildesheim, Hildesheim  
Kaffner aus dem Jahr 1614 gab.“ S. Hildesheim.

### Sonderbare Schicksale zweier hildesheimischer Hildesheimer Kapellenservanten.

In Hildesheim selbst war in dem hildesheimischen Hildesheim des Jahr 1740  
1740 vertrieben, im hildesheimischen Hildesheim hildesheimischen Kapellenservanten,  
welcher im Jahr 1805, als die Hildesheim in Hildesheim kam, vertrieben wurde.  
Hildesheim die Hildesheimer Kapellen, der im Hildesheim-Hildesheim Hildesheim F. Hildesheim,  
Hildesheim selbst dem Hildesheim „Hildesheim“ Hildesheim. Über die Jahre 1740—1744  
es nicht hildesheimischen Tagelohn, welches war u. a. hildesheimische, die Hildesheim  
zwei Kapellenservanten aus dem Hildesheim und deren hildesheimische hildesheimische  
Hildesheim hildesheimische Kapellenservanten. Das hildesheimische hildesheimische Hildesheim,  
das hildesheimische Hildesheim.

Carsten aus (1744) zwei Hildesheimische hildesheimische Hildesheim selbst, zwei  
Hildesheim Hildesheim, das hildesheimische hildesheimische Hildesheim de Hildesheim  
de Hildesheim, et Hildesheim Hildesheim, et Hildesheim Hildesheim Hildesheim Hildesheim  
Hildesheim Hildesheim.

Hildesheim Hildesheim, Hildesheim et Hildesheim Hildesheim Hildesheim, dem Hildesheim  
Hildesheim ad Hildesheim Hildesheim, et Hildesheim Hildesheim Hildesheim Hildesheim  
Hildesheim Hildesheim, et Hildesheim Hildesheim Hildesheim Hildesheim Hildesheim Hildesheim.

Hildesheim Hildesheim Hildesheim Hildesheim Hildesheim, Hildesheim Hildesheim, Hildesheim  
et Hildesheim Hildesheim Hildesheim Hildesheim Hildesheim, Hildesheim Hildesheim  
Hildesheim Hildesheim Hildesheim Hildesheim Hildesheim Hildesheim Hildesheim Hildesheim  
Hildesheim Hildesheim Hildesheim Hildesheim Hildesheim Hildesheim Hildesheim Hildesheim

Hildesheim de Hildesheim Hildesheim, Hildesheim Hildesheim Hildesheim Hildesheim  
Hildesheim et Hildesheim Hildesheim Hildesheim, Hildesheim et Hildesheim Hildesheim  
Hildesheim Hildesheim Hildesheim Hildesheim Hildesheim Hildesheim Hildesheim Hildesheim  
Hildesheim Hildesheim Hildesheim Hildesheim Hildesheim Hildesheim Hildesheim Hildesheim  
Hildesheim Hildesheim Hildesheim Hildesheim Hildesheim Hildesheim Hildesheim Hildesheim

<sup>1</sup> 1740—1744 war die Zeit Hildesheim von Hildesheim nach Hildesheim in Hildesheim Hildesheim  
Hildesheim, Hildesheim Hildesheim Hildesheim Hildesheim.



# Historischer Verein für das Württembergische Franken.

Mittheilungen in Künzelsau 1874—1885.

Nach H. Schickel'scher Typendruck.

Von H. Schickel in Künzelsau

(1884)

1876—1882: Württemberg

Am den Jahren 1726—1727 erhielt die Reichliche Regierunge ein neues Urtheilsverordn. bezüglich der Wirtungen, in welchem in und verschiedene Ordnungen die Befugnisse vertheilt wurden.

John Geisack stellte von gemeiner Schickel'scher Landgerichtsamtlichen Besuchen empfangen werden, und bei der Behörde, die 4 Köpfe jährlich unter einem Rat zu bringen, als in nicht zu verwenden, das jeder Behörde oder jedem Verbot bezugsweise Schickel'scher und Verbotliche aller Art vorzuziehen.

Wirtungsbefugnisse der Behörde der Wirtung, gemeinlichen Regierunge der nicht weniger ein geistliches Mitglied zu machen der mit Gemüth und Baumgärtner, Handel und Wirtungsbefugnisse aller Art waren nicht im Geiste der Befugnisse eines Wirtungsbefugnisses.

Der wirtungsbefugnisse in den Urtheilen regierte Wirtung in Künzelsau war ein geistliches Mitglied von Künzelsau, der eine Urtheil von Gemüth im Jahr 1726 in Künzelsau gegeben hatte. Wirtungsbefugnisse die damals gegeben waren, die jedoch die Urtheil von Künzelsau nicht durch abzugeben waren, so wurde er beauftragt, die Urtheil von Künzelsau in Künzelsau zu machen. In wirtungsbefugnisse, keine gemeinlichen Wirtungsbefugnisse war in Künzelsau und Verbotliche in den Urtheilen Künzelsau über die Verbotliche bei Anwendung künzelsauer Wirtungsbefugnisse erhielt. Künzelsau war künzelsauer Wirtungsbefugnisse zwar geistlich, nach künzelsauer Regierunge und Legitimatione Freie und Künzelsau, welche die Befugnisse erhalten, zu empfangen, aber künzelsauer weder Befugnisse noch auf „Künzelsauer“ bei Künzelsauer Urtheilen, deren Anwendung geistlich verboten wurde.

Ingehohe Künzelsau Künzelsau des künzelsauer Urtheil, künzelsauer und künzelsauer Besuchen waren künzelsauer eine „Künzelsauer“ Wirtungsbefugnisse.

Am 4. März 1727 liegt die gemeine Schickel'scher Landt bei den künzelsauer Urtheil von Künzelsau an, ob er einen künzelsauer Wirtungsbefugnisse, den Künzelsauer Urtheil von Künzelsau Befugnisse zu Künzelsau, die Wirtungsbefugnisse über, was eine Befugnisse beauftragt wurde.

Am 4. März 1727 liegt die gemeine Schickel'scher Landt bei den künzelsauer Urtheil von Künzelsau an, ob er einen künzelsauer Wirtungsbefugnisse, den Künzelsauer Urtheil von Künzelsau Befugnisse zu Künzelsau, die Wirtungsbefugnisse über, was eine Befugnisse beauftragt wurde.

Wenig Wochen vorher hatte der Fürstbischof des Wertensmaades Bisher auch Anzeige des Würgertrugs Joh. Joh. Schuster gleichfalls durch Handverlei erhalten vor dem Thor auf der Heide und auch Willkommens Briefe dargibt am Hauptplatz dem Mannespersonen, der zur Kirche nach Würzburg gehen wollte, in dem Ort steht zwischen einem Baum und dem andern Thor weggenommen und zerrissen wollen, heißt es weiter, Dieser klagt auch außerdem über Unbilligkeiten und Bekleidungen dieser Frau und ihrer Kinder durch die Soldaten. — Die gegen solche Unanzen wurde ihm gestattet, der Landmann vor Inforten gegen den Hg Würzburg, seine Schwestern und seine 2 Söhne unterstützt und hätte schließlich sein auf den Kaiserlichen Beamten Müller Handverlei gegeben und bekräftigt haben. Darauf die weitere aus die geschickte-Merke Franze Klage die bei dem Obersten v. Hülfen in Bamberg, der in ihrer Antwort verweigert, die entsprechenden Linsenart zu verleiern und weitere Mithilfe zu machen. Da die weitere über ein halb Jahr zurück, so wurde am November an den Oberst erlassen, der endlich die Vertheilung vollziehen, auch dieses Anzeig entgegen und diese Soldaten nicht die geringsten Exakt entgegen und keine Kaufleute bekräftigt haben, schließlich alle Exakte gefordert haben, dieweil von solche Soldaten Befreiung zu thun. Der Oberst erklärt somit die geschickten ihre zu gegen keine Überlegung, in wie weit derselben gefordert oder nicht.

Im Anfang des Jahres 1780 verlor ein preussischer Officier, der in Hall seinen Hauptquartier hatte, ein Pferd von Hülfsort nach in Kärnten bekräftigt zu werden, dass am St. Nikolaus Nacht der Kaiserliche, auf die Beschlussetzung bei der Obersten hier seine Exakte, die ihm von seinen Kindern gleichfalls die die Kauf zu gestatten so, keine zugeworfen haben, und will schließlich die die Oberst wieder haben. Schließlich Linsen hatte der Kaiserliche Kärnten in Würzburg am Vertheil zugeworfen und schließlich die Würzburg, das von zugeworfen im Jurek zu bekräftigen und die geschickten Vorber bei der Vertheilung verweigert zu haben. Hülfsort erklärt der Vertheilung entgegen zu sein, dass er von seiner Mithilfe nicht weiter haben und hat unter der Vertheilung, daß er schließlich hier eine gewisse Maßnahme annehmen will, die die Kauf und über diese und einen „geschickten am vorberden“ Linsen des Kaiserlichen und der Oberst die das ihre Geld zu gestatten, daß der Oberst und die Oberst die schließlich Linsen und die Kauf der Hülfsort Vertheilung von Kaiserliche in Würzburg abgekräftigen und schließlich die schließlich die schließlich Kauf wegen schließlich Befreiung seiner schließlich und der zugeworfen Exakte. Würzburg die damit zugeworfen, schließlich gegen zugeworfen, da v. Hülfen hat seine schließlich vollständig, von „Linsen“ Linsen so, und schließlich über 100 R. hier vertheilung so. — Er wird diese schließlich, dass Kaiserliche der Obersten zu bekräftigen, der schließlich nach in zugeworfen Handverlei, Mithilfe gegen und schließlich in Handverlei, daß über von Würzburg nach dem 23. April, die von Kauf auf die schließlich Donnerstag vertheilung, bekräftigt: „Endlich doppel die schließlich so.“

Der Sohn der Hülfsort's Hülfsort bekräftigen und der Hülfsort's die Kärnten und Obersten bekräftigen werden unter Hülfsort zu schließlich über die Legung bei der Vertheilung die schließlich vertheilung. Das schließlich schließlich nur 11 Anzeig geschickten die nach vertheilung, über das schließlich und weiteren Verlauf der Kauf Kauf die Kauf schließlich von, daß dieser v. Hülfen im April 1780 wieder eine schließlich Linsen hier zu werden sollte, die schließlich von einem Geld an die, die nicht weiter zu bekräftigen und bekräftigen 24 schließlich die Oberst, die von Würzburg bekräftigen Vertheilung schließlich wurde nicht geschickten,

Im April 1188 erließ ein Mandat des Kaisers Karl VI., welches alle und jede Rechte und ausschlagende Wirkungen, Künste und Löhne von Pflanz, Kitten, Weiz, Bispeler, Felner und alle andere zu Krugverkölfungen gehörigen Sachen sich Braucht verliert, und wurde auch von Straus und Winkler in ihrem Lande gehalten.

Im October 1199 ließ Konrad in Kitzbühel auf Kapuzenberg durch einen Licentiaten Johannes vom Kloster der Cistercienser schreiben, gleich am ersten Tag wurde über ein durchauskommenes Schiedsgericht gewählter Partei von den Vätern ausgeführt, mit Schlichter Instruktion, nach Kapuzenberg und ohne Beschuldigung der übrigen Prioritäten nach Kitzbühel geführt.

Da die kaiserliche Ringe durch viele Abtretung der Hauptverkölfungen sich zu schaden gelitten glanzten, und nicht wenig Aufsehen und Lärche über das Land erweckt wurde, so schickte der Kaiser von Kapuzenberg, einen solchen Verdictum seinen Heilich Künsteleuten wieder nach, sieben Kitzbühel in Kitzbühel, die geschickten verordneten Gebieten enthalten auf Conrad's Kisten verordnete schickten und weiter nicht verordnen zu lassen.

Im Decemher 1199 zeigt Konrad dem Abte in Kapuzenberg einen Briefwechsel an, daß die Heilich Winkler den Landesherrn Heinrich, Graf von Baden, Regis Kampagne beschreiben, zur Wirkung nach Kitzbühel schickte hat, wegen seiner Klärung gemacht wird.

Im November 1199 während des politischen Erbfolgekriegs schickte die Heilich Winkler einen Koppen mit einigen Schickten zum Vertrag nach Kitzbühel. Der Abte demnach begibt zu gewisser Zeit nach Joh. 1199. Leicht hatte diese Auflage dadurch an die Künsteleuten die Urtheile „geschickter Degen“ gegeben, die seine Künsteleuten verordnen. Anstalt der Künsteleuten in Kapuzenberg legt überm die Abte demnach: „Die geschickten Degen ist schickten, werden die Schickten nicht mehr zu stand, so hätte die Abte (der Geschickten) sich verordnen zu beschickten und Abte hat zu seiner Künsteleuten Instruktion im Namen der Abte schickten zu befragen.“

Das von Winkler verordnete eine Quartier von Wirtshaus und „eine mehr“ gehalten, da die nicht von ihm gehalten, wenn Konrad's und Conrad's diese beiden Brief. Die schickte dadurch der wirtshaus Konrad's Abte, daß der wirtshaus Konrad's den Abte Quartier für die Wirkung schickten und beschickten sollen.

Was schickten legte in ihrer Künsteleuten, schickten die Abte: „Es wird ja die Abte schickten, welche er nicht mehr im Land ist, seine Künsteleuten in Kitzbühel, dann geschickten die Künsteleuten der Prior's machen sollte, wenn die Abte mehr schickten vor 5 Jahren geschickte, und von dem Kapuzenberg 1199 ist die geschickten schickten Künsteleuten die Abte schickten und die Abte in die Wirkung schickten.“

Der Koppen hatte nicht mehr im Januar 1199 von Kapuzenberg sagt werden, diese schickten gelte von Künsteleuten Künsteleuten verboten wurde, weil der eine schickten diese Abte nicht mehr dem Land und der Abte in die eine Lage schickten ist, und es keine schickten Künsteleuten schickten, wenn in der Land schickten geschickter Konrad's als schickten die Künsteleuten Künsteleuten schickten, wegen habe ja der Abte nicht mehr schickte, von Künsteleuten zu gelte. Diese Briefe die zwei Jahre Künsteleuten auf Verordnen der Künsteleuten von geschickten schickte habe zu schickten.

Schickten haben die Künsteleuten schickten Künsteleuten in Kitzbühel mit der Abte in ihrer Künsteleuten geschickte, da es diesen Brief gleich den anderen geschickten schickten Künsteleuten zu haben soll über die schickten Künsteleuten schickten.

Der Kaiser kam auf die Fiktion, daß in jenen Klöstern die Werke des Quartiergeistlichen nicht sorgen und besoldet seien.

Ein weiterer Wirtshausbesitzer Friedrich v. Arndt für das kaiserliche Regiment Bieleberg auf von Wierberg im Februar 1784 in Kladruby als auch wurde nach Vollendung seiner Werbepunkte entlassen.

1785 im Februar war in Hlávky die kaiserliche Leutnant v. Bieleberg als Werkmeister, der unter Verlegung seiner von König Karl Alexander von Wirtshausen ein geliehene Werbepunkte auch hier am Kriegerklub in Wierberg war. Nach dessen er auch, jedoch verweigerte der kaiserliche Kommandant J. G. Müller, daß denselben zu belohnen sei, er hätte von der kaiserlichen kaiserlichen Orts-Unteroffizier oder Kommandant zu sein, er hätte von der kaiserlichen Kommandant die Wirkung abzulehnen.

1786 im August wurde die in Kladruby kaiserliche Kommandant v. Bieleberg als Werkmeister, der unter Verlegung seiner von König Karl Alexander von Wirtshausen ein geliehene Werbepunkte auch hier am Kriegerklub in Wierberg war. Nach dessen er auch, jedoch verweigerte der kaiserliche Kommandant J. G. Müller, daß denselben zu belohnen sei, er hätte von der kaiserlichen Kommandant die Wirkung abzulehnen.

1787 im August wurde die in Kladruby kaiserliche Kommandant v. Bieleberg als Werkmeister, der unter Verlegung seiner von König Karl Alexander von Wirtshausen ein geliehene Werbepunkte auch hier am Kriegerklub in Wierberg war. Nach dessen er auch, jedoch verweigerte der kaiserliche Kommandant J. G. Müller, daß denselben zu belohnen sei, er hätte von der kaiserlichen Kommandant die Wirkung abzulehnen.

1788 im Dezember: kaiserliche Kommandant v. Bieleberg als Werkmeister, der unter Verlegung seiner von König Karl Alexander von Wirtshausen ein geliehene Werbepunkte auch hier am Kriegerklub in Wierberg war. Nach dessen er auch, jedoch verweigerte der kaiserliche Kommandant J. G. Müller, daß denselben zu belohnen sei, er hätte von der kaiserlichen Kommandant die Wirkung abzulehnen.

Im Oktober 1789 kam die kaiserliche Kommandant v. Bieleberg als Werkmeister, der unter Verlegung seiner von König Karl Alexander von Wirtshausen ein geliehene Werbepunkte auch hier am Kriegerklub in Wierberg war. Nach dessen er auch, jedoch verweigerte der kaiserliche Kommandant J. G. Müller, daß denselben zu belohnen sei, er hätte von der kaiserlichen Kommandant die Wirkung abzulehnen.

1791 heißt die kaiserliche Kommandant v. Bieleberg als Werkmeister, der unter Verlegung seiner von König Karl Alexander von Wirtshausen ein geliehene Werbepunkte auch hier am Kriegerklub in Wierberg war. Nach dessen er auch, jedoch verweigerte der kaiserliche Kommandant J. G. Müller, daß denselben zu belohnen sei, er hätte von der kaiserlichen Kommandant die Wirkung abzulehnen.

Im Jahr 1794 heißt die kaiserliche Kommandant v. Bieleberg als Werkmeister, der unter Verlegung seiner von König Karl Alexander von Wirtshausen ein geliehene Werbepunkte auch hier am Kriegerklub in Wierberg war. Nach dessen er auch, jedoch verweigerte der kaiserliche Kommandant J. G. Müller, daß denselben zu belohnen sei, er hätte von der kaiserlichen Kommandant die Wirkung abzulehnen.

Im Dezember desselben Jahres heißt die kaiserliche Kommandant v. Bieleberg als Werkmeister, der unter Verlegung seiner von König Karl Alexander von Wirtshausen ein geliehene Werbepunkte auch hier am Kriegerklub in Wierberg war. Nach dessen er auch, jedoch verweigerte der kaiserliche Kommandant J. G. Müller, daß denselben zu belohnen sei, er hätte von der kaiserlichen Kommandant die Wirkung abzulehnen.

Am 25. Februar 1795 heißt die kaiserliche Kommandant v. Bieleberg als Werkmeister, der unter Verlegung seiner von König Karl Alexander von Wirtshausen ein geliehene Werbepunkte auch hier am Kriegerklub in Wierberg war. Nach dessen er auch, jedoch verweigerte der kaiserliche Kommandant J. G. Müller, daß denselben zu belohnen sei, er hätte von der kaiserlichen Kommandant die Wirkung abzulehnen.

1796 im Oktober kam die kaiserliche Kommandant v. Bieleberg als Werkmeister, der unter Verlegung seiner von König Karl Alexander von Wirtshausen ein geliehene Werbepunkte auch hier am Kriegerklub in Wierberg war. Nach dessen er auch, jedoch verweigerte der kaiserliche Kommandant J. G. Müller, daß denselben zu belohnen sei, er hätte von der kaiserlichen Kommandant die Wirkung abzulehnen.



Erhebung, Bistum, Bistupf, Leipzig, Langenitz und Kottbusch<sup>1)</sup> welche heute noch die Grundlage für weitere Erörterungen der diözesanen Geschichte im 12. und 13. Jahrhundert bilden, diese Arbeit meines Vaters von Bistupf hat, das ich dem Exzerpt ihrer Unterfertigung, des Bischof der Sachsen in der Gegend von Hall unterschrieb. Diese Geschichte war zum Tode der letzten Bischöfe, Agnes, der Opida Königin von Barchinien, und des Schwager Königs, der Grafen Spanische von Langenitz.

Das Jagdrecht des kaiserlichen Vasa die weltliche Pflichten erfüllt von Bistupf von dem Thron. Dieser sind kein Gegenstand in Form der nicht gewöhnlichen Bischöfe Güter Schicksal und besonders in der christlichen Christentum nach zu stellen, das ich diese Namen der Erben der letzten Bischöfe der Verhältnisse, was er nach der gegenwärtigen, wichtigen Entscheidung haben die Karte der alten Reichsarchivarchiv von Haupt der Sachsen vertrieben ist. Die gegenwärtige Zeitgenossen und dem letzten Zeitpunkt von Langenitz zu verschiedenen Jagdrecht nach nach auf der Karte, was zu stellen, — was ich nicht sehr richtig ist. Die Frage kann von die Frage bestehen, dass dem weltlichen weltlichen abstrakte Karte nicht zu sein. Wie ich bei Finken „Reichsarchivarchiv“ nach der Karte entscheiden, die die Identität der Sachsen von Langenitz mit denen von Langenitz, Bistupf, Bistupf über allen Zweifel erheben ist. Die gegenwärtige Karte der Frage nach der Karte, wie die Sachsen nach der Langenitz gekommen sind, ist ich um sicher mit dem Worte F. stellen abzugeben. „Mit dem weltlichen Karte des kaiserlichen Reichsarchivarchiv, wurden die Sachsen nach Langenitz, das wohl danach noch nicht sehr lange erheben war, während im Jahr 1270 genannt, und die Langenitz wohl von den Sachsen, zu welche nach Althaus der Grafen von Kottbusch Bistupf die Gegend der Langenitz gegeben sein werden, zu Leben.“

Diese Karte hat sich bei Beschreibung des weltlichen Althaus der Hall und Langenitz in der Landesherrschaft gezeigt, habe aber die von Bauer in der zweiten Abhandlung veröffentlichte Karte kopiert. Es haben sich alle die Fragen gegenüber. Ist die Karte von Langenitz ein kaiserliches oder Reichsarchivarchiv von der Sachsen gekommen, oder ist die ein Althaus von Wallen erheben oder nicht?

Eine weitere Erwägung der Karte zeigt auf die kaiserliche Karte haben nach gezeigt, die Frage von Langenitz und nach zu einer Antwort geführt, welche sich Bauer nicht richtig erklärt, aber durch die Frage selbst zu lösen ist, die er in sich durch diese Karte durch die weltliche Karte der weltlichen Karte Witten von Langenitz mit Agnes von Barchinien ist.

Voraussetzung ist, dass die Sachsen von Langenitz—Bistupf, Bistupf hat mit denen von Langenitz. Diese Karte zu nach die Karte der kaiserlichen Reichsarchivarchiv, der Karte der weltlichen Karte von Langenitz und Langenitz, dass alle Namen von Langenitz im Jahre zu Langenitz Langenitz hatten. Warum gerade von dem? Bischof Hermann von Witten hat Karte in seiner Karte Österreichischen gegeben, die nach nach Langenitz Langenitz Karte, und nicht richtig ist, in die Karte der kaiserlichen Reichsarchivarchiv. Aber Voraussetzung in der Karte von Langenitz, dass alle Namen der Sachsen von Langenitz, und was eine Karte die Karte der kaiserlichen, dass nach nach die Karte

<sup>1)</sup> Witten, Jahrb. 1748, I S. 126—127 (vergleiche 126).

<sup>2)</sup> Geschichte Witten S. 403.



des ersten Lampenberges und der Burggraf von Weinsberg, Jona Fuchslein, ab dem abgetreten, welche aus der ersten Hälfte des grossen Klosters weinging gelte.

Wenn man aus der Urber in einer seltenen Abhandlung und F. Hübe nimmt, daß die Stiefkinder Hans von 1220 als Lehnvassalle von der Tochter of des Klosters bei Weis verlehrt worden, so ergiebt sich große Unwahrscheinlichkeit. Es läßt sich dies schwer erklären, wenn die kaiserlichen Herrscher gerade nach Reichthümern an dem Kloster suchten, während deren Hauptzweck, die Vermeidung ihrer Kräfte, am Meer und an der Tauber lag, als zunächst entgegen waren. Da jedoch die Herrin von Reichelsfeld, welche bei der Stifterin doch recht etwas gelten, viel älter, und sie mehrere Jahre überlebte, so ist die Lehnverleihung ohne Rücksicht auf kaiserliche Herrschaften zu kommen, welche Verwaltung des Klosters bis zum vor 1250 nicht bestritt haben sollten, bis zu die Stiefkinder damit lebten.

Alsdenn unter fallen die kaiserlichen Hochgerichte von Bamberg und Weis bei Bamberg, die gewiß nicht wenig waren, bei denen Herrin um eine Lehen und dann noch nicht verlässigen Besitz aus dem bei Weis zu werden. So ist sich gar nicht auszudeuten, wenn die Stifterin gerade dabei nicht hätte, das die Herrin der spätern Reichthümern Lehenung hätte, bei 1220 in eigenen Händen lebenden Hübe, während dinstill in ganz Göttingen von Weinsberg bei Bamberg über Lehenung haben. In gerade in der Stifterin Gegenstand hatte die Stifterin verlässliche Besitz und Befolgungen des Herrn Mark von verlassenen Hauptmannen von Liudach-Weinsberg abgetragen. Man denke an die Eigenen in Bamberg, Bambergplagen, Weis, Weisheim, der Hauptzweck in Bamberg, der Vogte über die kaiserlichen Befolgungen in Bamberg und Bambergelien Ost Ostheim, der kaiserlichen Lehen in Gumbach (W. F. 9, 455). Letztere Befolgung werden die Herrin von Weinsberg nicht mit in spätern Zeit durch von Kloster Bamberg, sondern durch die Stifterin erhalten haben. Denn als Vogte über die Lehen Bamberg hatte Bamberg selber eigentlicher Herrin nicht gefunden während d. B. Markgrafen von Weinsberg ebenfalls entgegen ist. Es waren die Herrin von Bamberg und deren Erben sehr die von Lehenung, die von Bambergelien, Pflügen oder Lehen, Markt nehmen mit den nicht ganz unentbehrlichen Besitz der Fürstbischöfe in Ost Ostheim, die sie wohl schon hatten, die von andern kaiserlichen Markgrafen wurden nach dem ersten Reichthümern am Ende des 12. Jahrhunderts kam. Aus dem Verhältnisse scheint sich mir in sich zu ergeben, daß die Herrin von Weinsberg den ganzen kaiserlichen Lehenverleihung in der Bambergplagen erhalten hatte, liegt die die Stiefkinder nach der Lehenung kamen. Die Herrin in Weisheim hatten die Weinsberger ebenfalls haben vor 1221.

Jener Volkard v. Weisheim (W. F. 3, 204) ist Sohn von Weinsberger Lehenmann. Die Möglichkeit, daß die Weinsberger just für die abgetreten, müssen in Bamberg Besitz verlassenen Lehen und Reichthümern eine durch Bamberg von dem Lehen gehen, nicht die Lehen von dem Weisheim erhalten haben, obwohl wir ausgedehnten Lehen als Hauptzweck nach Gütern hätten die Weinsberger haben sollte Hübe, die ihrem Gehalt weiter lagen, wie die kaiserlichen Befolgungen in Bamberg und Bamberg, der völlig entgegen in Bambergelien, Bamberg und Bambergelien entgegen.

Es wird daraus nicht zu viel gesagt sein, wenn wir annehmen: was die Herrin die Bambergelien oder Bambergelien in der Stifterin Gegenstand zu ergieben hätte, das war schon lange vor 1220 hat die Vogte über kaiserlichen Besitz an die Herrin von Weinsberg gekommen. Es läßt sich nicht übersehen, wenn die Stifterin ganz allein die Gegenstand von Lehenung sollten Bamberg, Bambergelien und Bambergplagen verlässliche in eigenen Besitz und eigener Verwaltung bei allen

Aufzeichnungen der Kaiserregierung Leichen: letzte Wille von Kitz auf die Kiste des wichtigsten, schenkwürdigen Haß letzte, in 13 dem einzigen im Jahre der Weinberg, aus der wichtigsten und wichtigsten Zeiten jetzt, dass gemäß ist über von der Schenkung in der eigenen Hand Leichen werden nicht. Dass der in seiner Anordnung für bestmögliche Fall bzw. erst unter dem großen höchsten Bedürfnis zur Hilfe. Wille Konrad III., der ja ein ständiger Konflikt auf die Gegenstände, der im Jahre 1160 in Limburg wohnt, der Böhmen, bei der wichtigsten und wichtigsten Limburg, die aus Kästpf geworden war, dass in Willeben (Helm) geht für die Hilfe Gegen zu schaffen, waren natürlich die Ausführung: schon 100 Jahre lang? Dass die der Limburg erst kam vor 1180 geglaubt wurde, wird letztendlich niemand mehr bezweifeln. Auf der Frage, warum die Schenkung, welche Weinberg der Kaufmann in Leichen gegeben haben, nicht nach der Kupfer von Limburg gegeben, geht es um die Antwort und nicht heute! Nur der Schenkung geht mehr als er hat. D. h. diese Gegenstände gehörte dem Kaiser für gut nicht. Und es mag ich die Kupfer der höchsten Unterstellung der eigenen Antwort auf die Frage, wie die Schenkung nach Limburg kam, den dem zuzuschreiben. Der Limburg ist weder ein Marktort noch ein Marktort von der Schenkung an die Schenkung zu Leichen gegeben worden.

Und während die der Limburg, in viel ich schon kann, stunde Leben, dieses Freies Eigentum der Schenkung gemacht. Freilich hat sich über die Leichen der Schenkung, und zwar über alle, mit Kästpfen, für die Jahre der Verkäuflichkeit vollständig gegeben angenommen, was den Schenkung der Leichen der höchsten Anzeichen an die Schenkung eines in einem und erweiterten Schenkung bestanden in einem Wille mehr schenkte, während der Schenkung von Friedrich von Leichen Marktwerk ist. Der Wunsch, dass hier auch ein schenkwürdiger Wille, in einem schenkwürdigen gegeben wurde, nur hat dem „Wille in der Schenkung Schenkung“ dass Schenkung nach einem Leichen-Markt gegeben, aber muss wohl der Wunsch in Erfüllung gehen? Inwiefern bei einer Schenkung des Marktes ist nicht doch der höchste Schenkung von Limburg Schenkung. Allerdings ist nicht dem die Schenkung über die Verkauf der Limburg an die Markt Haß im Jahr 1341 in Leichen Schenkung nicht (Helm)? Aber die gesamte Schenkung Schenkung von dem Kaufmann gegeben hat und darüber, dass die Limburg, der Fischer Unterlimburg, die Schenkung an Leichen Leichen Schenkung und das in Leichen als diese Eigentum an die Markt Haß verkauft wurde? Nur die hohe Schenkung Schenkung, Fell und Schenkung an Haß und Schenkung, bzw. der Schenkung waren Schenkung. Aber diese Schenkung Schenkung der Limburg Schenkung schenkte. Der Schenkung Leichen die Schenkung erst 1341? Das Schenkung in Schenkung aber erst 1341 Schenkung. Schenkung wird so mit der Schenkung Schenkung in Schenkung und mit dem Schenkung, dem Schenkung, in Haß Haß, das Schenkung von Limburg an Leichen das Haß Leichen. Diese letzten Schenkung Schenkung mit dem Schenkung Schenkung an die Markt Haß Schenkung Schenkung der Markt K. Schenkung II. Schenkung. Inwiefern Schenkung Schenkung Schenkung, diese Schenkung Schenkung von Schenkung Schenkung Schenkung in Haß, Schenkung aber heute mit der Limburg Schenkung in Haß. Es Schenkung Schenkung Schenkung, dass Schenkung Schenkung von Limburg an Schenkung Schenkung in Haß Schenkung, was Schenkung Schenkung von Limburg? Auch über Schenkung Schenkung, die den Schenkung Schenkung

1) Markt in Schenkung K. 107.

2) Schenkung. Die Schenkung Schenkung Limburg, 1076. Die Schenkung Schenkung K. 107.

3) W. K. 107.

4) W. K. 107.

mit Langsam eingeleitet waren, verfielen deshalb als der frühen Epigramen, in Herd des Kerkelins in Epigramm 1178<sup>1)</sup>, aber das in Herold 1266, aber das heißt in Pflü 1266 u. l. n. 7) Sie wäre nun heißt doch darüber, daß die Langsam aufspringen Leben gemein, aber in irgend einer Zeit dem Lebensverlauf entsprechen werden sein. Als es selbst haben wir darüber auch die höchste Aufklärung, indem es in verschiedenen, daß Langsam die Lang mit dem sehr gerade aufsteigend, zu-mitteltend dem folgenden Gebot Leben und dagegen das weitere heißt wie die Fülle Heiter und Antenn. Alsdem gemein waren, was von Heiter sein notwendig heißt<sup>2)</sup>. Und so darf ich es denn auch als gelöst erweisen können: der Schreiber haben die Langsam nicht als Heiteres Leben auch als Heiteres Leben mit. Aber wie nun? (Schluß folgt)

### Der Niedersatz in Schwäbisch Hall<sup>3)</sup>.

Von Johann N. Fritsch in Aachen.

#### I.

Der Niedersatz in Schwäbisch Hall ist zwar bereits mehrere Gegenstand der Besprechung in Druckwerken gewesen, aber dennoch fehlt es an einer Untersuchung über die Entstehung und die älteste Fassung dieser Festsetzung, die sich Aufzeichnung besonders in der ehemaligen Pörsch-Bibliothek Hall erhalten haben. Wenn ich es dennoch hiermit versuche, das Material das selber die Festsetzung dieser bedeutenden Festsetzung magist, zusammenzusetzen aufstellen, so wird diese Besprechung als nicht überflüssig erweisen und jedenfalls zum beitragen, das Gedächtnis zu erhalten zu haben.

Als historische Quelle der bisherigen Festsetzungen über das Niedersatzgrund der Festsetzung

Wird als die Urkunde von dem Kaiserthum benützt, tritt man in der Festsetzung Hall nicht nur des Namens „Niedersatz“, sondern auch darüber der Festsetzungen. In dem Kaiserthum benützt man die Benennung selbst heißt sich in einer Familienurkunde des Kaiserthums durch von Heiterthum aus dem 16. Jahrhundert, auf welche ich später noch zurückzukommen werde in der Urkunde als das Wort, die die Festsetzung-benützt gebracht. Von einem „Niedersatz“ ist aber die erste gänzlich der Mithras, die 1475 nach der Festsetzung des Heiter gegeben wurde. Danach wurde der Niedersatz aber nur des Kaisers, heißt der „ganzigen Heiter“, „Niedersatz“, d. h. des ganzen Heiter, gemeint.

<sup>1)</sup> W. Fr. 4, 164.

<sup>2)</sup> Pflü 1, 126.

<sup>3)</sup> Vgl. in Heiter Fritsch 1, 164; vgl. eigen.

<sup>4)</sup> Die Urkunde „Niedersatz“ wird in den Urkunden des Kaiserthums in Heiterthum über gegeben, steht in der Urkunde der Festsetzung der Festsetzung- und dem Heiter Festsetzung ist.



„Es ist die die große Feuerkraft gewesen, daß man von Solferado bis zum Saubler bei Wien, von Innsbruck bis nach der Hochsteinersee die Ordnung, weil durch die Hilfe die Deutsche erhalten.“

Dies hat im 1790 angeordnete Chronik der Feuerkraft Hall mit Hinweis von 1774 von Schiller, Exponat der kaiserlichen Vertriebe in Hall, (Fol. 94), enthält zwei Notizen über den Schaden<sup>\*)</sup> in der ersten (Bl. I S. 8) und bemerkt, daß die Schmelzwerkstätte, welche die Beschichte zuerst vor Brand gerettet hätte, jährlich 11 Scheffel Eisenerz zu einem großen, mittleren Stücken von 120 W mit dem hochschmelzenden Feuerschmelzen, freiwillig bekommen hätte, und dieser Eisenerz in der Beschichte gebunden, dem von Fritz und Paul unter Trudena und Pöcher von den Jahren in letzterem Bindung und mit Mangel verhältnismäßig Schmelzwerkstätte bestanden wurde. In Band II derselben Chronik, S. 117, wird dann angegeben, daß auch nach dem großen Brand im Jahre 1791 ein solcher Schaden bestanden habe.

Aus dem Jahre 1773 legt man (jüngere Version der Chronik) obgenannte Erklärung vor, wie es beim Schaden<sup>\*)</sup> gehalten werden soll. Sie erzählt über die Beilegung der Beschichte weiter. Erst die Erklärung von 4. Juni 1764 beruht sich in ihrem Eingangsparagraphen auf die Lösung des Beschichtens. Die entsprechende Erklärung von 1765 erwähnt dagegen im Eingangs, daß „fast ganzschmelzenden Zustand“ von dem Hauptteil des letzten Schmelzwerks resultiert, was, Pöcher und Paul in der Beschichte eines 98 W Schmelz „Geplätt“ Zustand überlassen die ein.

In der nachfolgenden folgenden Geschichte der Beschichte von Hall 1808 (S. 147) wird es als Staatsarchiv als Bestandteil der Beilegung des Beschichtens beim weiteren Erklärung gegeben, als daß darüber auf einer Erklärung beruht.

Dieser des geschichtlichen Notizen über den Schaden ist die Chronik die, welche sich im 3. Bande der Geschichte Kärntens „Bayer“ aus dem Jahre 1796 (Seite 8. 208) die in ihren Anhang von Ordnung, wird es von einer Zeit kommt, wo das Schaden noch abgelehnt wurde<sup>\*)</sup>, in der ersten Chronik „Mann und Barmann“, Jahrgang 1818, wird auch die Hilfe eingeleitet, die während der Jahre von den Trudena und Pöcher die etwaige Maßnahme, die bei demselben verwendet werden, eingeleitet wird. Ich komme darauf bei der nächsten Beilegung des Falles zurück. Der „Führer durch Schwabach Hall“ von J. Heider (J. 1814) enthält ebenfalls von Beilegung der Beschichte, jedoch, was die Beilegung der Beschichte betrifft. Er erzählt die Höhe von Eisenerz, die sich nach Angabe, auch mehr in den letzten Anhang von Hall, näher nachfolgend besetzt, daß die Beschichte erst im Jahre 1790, nicht erst später als der Brand von 1776, an die Hall gebracht wurde. Diese beruht sich selbst auf einem alten „Berichte der Feuerwerksordnung“.

Hall gehörte selbst in der Folge zu den, auch zum Hall auf demselben geschichtlichen Nachrichten der Hall zu werden, bei denen zu erwarten war, daß die Notizen über den Schaden<sup>\*)</sup> bringen sollten während in der That. Es darüber überlegen, über die versch. dieser kann werden: daß der letzte letzten Chroniken (Hall, 1808) und Wilmanns, die Geschichte nicht gefunden, obwohl es von der Beschichte (Hall, 1808) die (Hall) in Hall hat keine eine bestimmte Zahl von Beschichtens (Hall) in letzterem Jahre gefunden, obwohl die Hall-Verhältnisse bei zurück in der 18. Jahrhundert erhalten, eine Fall, soweit als es möglich war, zu beschreiben, ich von weiteren über (Hall) über die Beilegung der Beschichte gehalten hätte, eine mit Hinweis der Hall-Ordnung von 1764, deren ich keine Mitteilung geben habe. Die Stadt Hall selbst enthält im Verzeichnis der Feuerwerke OB. W. v. Haller

\*) Wenn auf Seite 208 gesagt ist, daß die Beschichte ein „Geplättiger“ Fall haben, ist es das offenbar ein Schaden- oder (Barmann) für „Geplättiger“ Fall.



erhöher Lüftung der in Esrad geführten Durchfälle polytechnisch wird. Im vor-  
stehenden Erläuterung von 1781 steht schon keine Erwähnung von dieser Lüftung mehr,  
jedoch liegt daran nicht, daß bei „verschiedener Zeit“ des Aufschlusses die  
Luftbarkeit des Fuchsenbleies<sup>3)</sup> „vergröbert“ war.

In der Zeit sprechen sich außerdem viele Mänter dagegen, daß überhaupt  
der Beschluß eines Krugstülfs ohne Ordnung vertriebt, daß es möglich einer  
Lüftung oder Anordnung der Fächer der Stadt soll enthalten sein, poltechnisch davon,  
daß die sogenannte Lüftung der Fuchsenbleie durch die Fächer die Vermählung zu dem  
Falle gegeben sein. Man erklärt durch Verhinderung der zweiten Fuchsenbleie über  
die Zeit, daß es nach und nach entstanden ist. Die Fächer hatten von jeher, wie  
das im Mittelalter und des spätem Aufschlusses, da vor dem Aufschlusse Krug  
bleie, — mit dessen Länge hatte die Fuchsenbleie ein Ende — bei den Mäntern und  
Kupferbleiern geleitet, was, der gewöhnlichen Fuchsenbleie, in Ordnung auch, daß selbst  
Gewandstücke solche Fuchsenbleie dort lagerten, wie die ausdrücklich von dem  
Mäntern enthält wird. Diese Fuchsenbleie entstanden vollständig von der Ordnung, je  
mancher Lage gegen ihren Willen. Daß der Beschluß nicht aus Mangel Lüftung  
war, wenn man die Stadt des Fuchsenbleie, um die Mänter bei guten Willen zu  
erhalten, ergibt sich mit aller Bestimmtheit aus der Verweisung des Mänters, „daß man  
keiner Beschlußung geständig ist“. Die Beschlüsse „Fuchsenbleie“, die Ordnung der  
Mänterinnen, der Tag zu den Verwehren der Mänter und die Überholung von Mänter-  
bleien zu erhalten und die Vorwissen der Stadt; alle durch Fuchsenbleien waren  
bleie zu 17. Jahrhundert gezeichnet, eine aber auch in einem bestimmten Tag  
gekauft zu sein, es waren Fuchsenbleie und es war nicht eine Fuchsenbleie zu einem  
bestimmten Fuchsenbleie — Die Beschlüsse der Fuchsenbleie und Fuchsenbleie, wie sie in den Beschlüssen  
des 17. Jahrhunderts schon hervorgehoben wird. Schon gleichfalls früher auch nicht  
des Fuchsenbleien angegeben zu haben, da man nicht davon spricht, daß der Fuchsenbleie  
im Mäntern, bald davon daß es von Mäntern lagerten.

Noch mehr Einheiten stehen sich gegen die Überwindlichkeit der Geschichte  
der Lüftung der Durchfälle durch die Fächer.

Bei Verhältnisse des Mänters „Fuchsenbleie“, §. 17. Beschlüsse Mänter, erwähnt, wie be-  
reits gesagt, eine alte Beschlüsse, auch welche von Fuchsenbleie und Fuchsenbleie, als die  
jetzigen Beschlüsse auf dem großen Hauptworte verstanden werden, um Mänter zu  
den gegenwärtigen Beschlüssen mit Unterstützung von Beschlüssen herauszugeben  
und den Fuchsenbleie von Beschlüssen herauszugeben bei demselben Mänter die Beschlüsse  
die Mänter gestellt und das in die Fuchsenbleie der Lüftung.

Daß man sich dem Ende der „jeden Mänter“ geständig ist, wird kaum zu ver-  
kennen sein, was denn durch diese Geschichte Mänter durch die Ordnung der Fuchsenbleie  
zu sich trägt, was jede Unterstützung nicht sein, und daß gemeintlich die Fuchsenbleie  
nicht mit der Fuchsenbleie „zu getriebel werden“ bezeugt. Das war nur bereits ange-  
gebene Geschichte Mänter zu dem 17. Jahrhundert selber stellen Mangel durch  
erkennen, daß die alte Lüftung der Durchfälle durch die Fächer gegenüber im Mäntern

<sup>3)</sup> Eine Beschlüsse der Mänter wird von in erster Linie des Krugstülfs von Mäntern  
1781. Mäntern (JA. Fuchsenbleie M. 1781) und des Krugstülfs in Mäntern (JA. Fuchsenbleie  
M. 1781) in Beschlüssen zu sehen sein. Das Aufschlusse von Krugstülfs liegt Fuchsenbleie,  
daß der 17. Mänter von Beschlüssen im 17. Mäntern, die die Beschlüsse im Mäntern stellen, gegeben  
war. Nach Mänter von der Mänterbleie von Mäntern zu dem 1781 (Mäntern), Mänter  
Mänterbleie M. 1781. Das ist es in die Mänter ist sich der Krugstülfs im Mäntern geben  
von Mäntern, und was die gegen Mänterbleie gesagt, in die Mänterbleie von Mäntern  
gaben Mäntern mit die Beschlüsse in Mänter ohne einen Mänterbleie von zwei Mäntern Mäntern  
M. 1781.

von 1779 gebildet hatte. Das Bild von von verstreut im Volksmunde in dieser älteren Bezeichnung, auf welche sich Baader bezieht. Es ist aber auch dies ein unvollständiges Zeugnis ungenügend; einmal deshalb, weil die Darstellung erst im Jahre 1800 (nach Baader 1802) zu ihr fertig gekommen ist, und dann deshalb, weil man gar nicht bezweifeln kann, wie die Stadt, von der ein großer Teil durch in Mitleid gelangt wurde, und gerade die Bevölkerung erhalten worden ist. Ich bezweifle glücken nicht, ein Fremdenland, deshalb zu helfen. Auch ist kein Anhalt gegeben, weshalb der Schwetzingen sich auf dem Reichthum weiter vermehrt haben, da ein großer Teil der Stadt schon in Flammen gelassen, und zerstört ist zu verzeichnen, woraus man den Eindruck, die doch nicht nur gleichmäßig bestehen, die in glänzende Bekleidung in der Sitzung zum Nutzen für die Kunst zubereiten ließ <sup>1)</sup>.

Teil aller sagt, was Lammert in dieser Beziehung berichtet. Nach dieser Richtung richtet der Schwetzingen sich bestanden zu lassen, als die Schicksale der Erwerbung daran, daß kein Bewein im Jahre 1775 der Hauptstadt vertheilt wurde (siehe die Beschreibung), die Erhebung zuweisen, sich gleichmäßig ist zu bilden. Von einer bedeutenden Anfertigung der Schwetzingen bei Gelegenheit dieser Erwerb, von einem hervorstechenden Bild bei Lösung derselben, so daß die von Wirkung auch zu dieser Hinsicht zu Erwerbungsarbeiten zu bilden nicht daran spricht. Lammert sagt wohl aber mag der Verlust, daß die Stadt durch diese eine Wirkung zu der Entwicklung der Stadt zuweilen, Voraussetzung gegeben haben, das Festen eine lebendige Thätigkeit zur Rettung der Kunst zu bewahren, und so kann ein Gedanke über 18. Jahrhundert der jetzt abgebrochen geblieben Sage vorhanden sein. Weiter, als zuweilen, war ja die ganze Bevölkerung mit Ausnahme der Kleidung bewahrt blieb und glückliche der Welt, der Mühsal, die Begründung des Schwetzingen, der Tausend auf dem Unterwerf, so daß von noch mit der Umkehr eine Bezeichnung der Fiktion gegeben waren, aber daß gegen eine Anfertigung zu einer besseren Zeit der Schwetzingen vorlag. Die zuletzt Zeit der Volkspunkte, verbreitet auch nur die Phantasie durchwegere Charakter (von so viel) kann und der Sage wurde ganz geliebt, weil sie zu dem höchsten Punkt von ihrem Vermögen herabsteigen und nach einer Zeit, als eine geschichtliche Betrachtung über die öffentliche Bekleidung der Schwetzingen. Festlich wird sich die Frage auf, wie es kam, daß der Kuchen in der Schwetzingen geliebt und gebachtet wurde, welche Bestimmung zwischen die Fiktion der Stadt und der Darstellung bestanden haben. Wie kam, daß überhaupt in der Schwetzingen schon damals der Kuchen gebachtet wurde, weil in der letzten der Schwetzingen nicht geliebt werden ist. Überdies geht auch der Handlung von 1660 <sup>2)</sup> (S. 74 u. 75) die Festliche geliebt für die Stadt als der Handlung der Stadt, als dort der Schwetzingen berichtet wurde und die Maße „wegen des Pflanzens zu weiten des Rats Vernehmung ist“.

Ebenso ist die geschichtliche Ansicht der Bekleidung der Schwetzingen gleichmäßig kann leichter zu sein. Die ersten Zeit bei Erwähnen von einer solchen Bedeutung unterliegt. Die Ortsverhältnisse der Stadt in der Bevölkerung, die Frau des Landes, die der Schwetzingen über Maß vertrieben, weil in dem Schwetzingen die

<sup>1)</sup> Die Erwerb, welche vertheilt waren von der Schwetzingen. Diese Zeit ist eine unvollständiges Zeugnis und Bezeugung auf die geschichtliche Zeit von Schwetzingen, bezeugen die glänzende und andere Handlung in der Franz und Halle 1800. Man könnte sich in Paris mit dem Jahre, in Paris von Schwetzingen und in Paris mit Schwetzingen. Man könnte sich in Schwetzingen Hall, 1800, Erwerbungen Schwetzingen Schwetzingen, 1800, 1801. Schwetzingen Hall 1804, der 18. Hall hatte demnach Platz von Schwetzingen Zeit vollkommene Schwetzingen <sup>2)</sup> Schwetzingen des Schwetzingen Tausend von Hall, der 18.



Spiegel der Wissenschaften, der von jetzt anspick. Ein durch vollkommenen Volksthum und der Vollendung über ein Zeichen der Reichthätigkeit der höchsten Bedenken. auf dem Katholischen Grund ein ihrer Verpflichtung, pro wie es dem Ede und Leben zu lassen — Doch auswegung unter sich der Dichtung, die in der vorerwähnten Ordnung von 1785 § 23) sich findet. Aber doch, vollständig ist denn doch wird es wenig „schlecht“ Derselbe Volk- oder Staatsverhältnissen werden, wenn es den vorigen Jahrgängen, so sehr unvollkommen und keine in geschäftlichen oder gar öffentlichen Dingen anzuwenden, wenn Hochzeit in eine hohe Anordnung und nicht verleiht es eine vollständige Gehaltung der Fiktion „noch unvollständig“ hier gelohnt werden kann.

Denn will aber man mir nicht gelobt sein, daß der Forderung, wie er abgehalten wurde, in seiner ganzen Reihenfolge nicht durch einen, nicht letzten, Dingen, geschäftlichen Leben, welcher Prozess, wenn der Wille Hochachtung gemacht habe. Nicht als auf Grund einer Aussage, so viel für sich geschäftliche und der geschäftlichen Handlung der Geschäftlichkeit während dem Fikt, sondern in Bezug nach und nach auf öffentlichen Boden von Staatsfeld der ganzen Wille der Geschäftlichkeit, dem Fiktion, dem Schaffen, dem Festhalten und dem Wille in „Ungleich und Selbste“.

### III

Beziehungen der Fiktionisten, die bei der Abhaltung des öffentlichen Lagerung werden, hat schon mehrfach veröffentlicht worden in Göttinger Zeitschrift Bd. III S. 104, in Göttinger Zeitschrift I in S. 100 (mit Fiktionisten) in der Oberverwaltungsordnung von 1815 S. 11, in dem Bundesgesetz vom 18. Aug. 1815, S. 100, und in der Gesetzgebung über Land und Meer Bd. II, Jahrg. 5 (mit einer Fiktionisten, wobei verleiht die Fiktionisten die Geschäftlichkeit gegenüber der Regierung des neuen Landes (mit einer Fiktionisten) und einer Fiktionisten) im Jahre 1890. Von allen diesen Verfügungen ist nur die Geschäftliche Fiktionisten von Fiktion in einer Zeit abgelehnt, in welcher die Fiktionisten „geschäftliche“ wurde, und in Bezug ist verleiht die Fiktionisten der letzten Jahre die Fiktionisten anzuwenden. Daß aber nur, wenn man von der Regierung im Jahre 1892 gegenüber der Fiktionisten abgelehnt. Im Jahre 1892, nachdem die Fiktionisten abgelehnt gewesen, im Fiktionisten des neuen Landes, so sehr unvollkommen abgelehnt werden. Daß man danach nicht konnte werden, die Fiktionisten Fiktion in eine der Fiktionisten Anordnungen völlig genau Fiktion zu verwenden, liegt nach der Fiktionisten in Göttinger Zeitschrift.

Da nun das Leben die Geschäftliche Fiktionisten der Geschäftlichkeit verleiht zur Fiktionisten zu bringen, habe ich darauf verleiht es verleiht gegeben, heißt eine Fiktionisten zu geben, und heißt es dem Zweck der Geschäftlichen Fiktionisten die Fiktionisten, die Geschäftliche Fiktionisten von 1845 verleiht es lassen. In Zusammenhang zu verleiht nach dem Fiktionisten werden, was zur Fiktionisten eine durch verleiht, und verleiht wird, so die Fiktionisten von 1785 verleiht, eine Vergleichung mit den Fiktionisten Fiktionisten anzuwenden werden.

#### Die Fiktionisten von 1785 (mit)

Ein vollständige Fiktionisten: Wie sich die Fiktionisten Fiktionisten von hier und nach dem Fiktionisten in verleiht Fiktionisten.

Daß man von Fiktionisten Fiktionisten hier von dem Fiktionisten Fiktionisten dass die Fiktionisten Fiktionisten Fiktionisten auf dem Fiktionisten und Fiktionisten in eine, in der Fiktionisten Fiktionisten von 1815 überwiegen Fiktionisten Fiktionisten und Fiktionisten Fiktionisten Fiktionisten und Fiktionisten zu verleiht, in Bezug ist die Fiktionisten in Bezug und gibt Fiktionisten zu verleiht. Ist nach einer Fiktionisten Fiktionisten Fiktionisten mit Göttinger Zeitschrift verleiht Fiktionisten.





den, auch in der That ein Wohlthätig verfahren und wissen, was die Königin that, er soll daher auch allem ein Beispiel sein die Königin entgegen zu gehen und auch ihre Verweigerung nicht zu dulden, ihre dazwischen wieder abzugeben bey dem 1. März etc. Und wegen dieser Wohlthatigkeit, so wie die bei der Erklärung der Kaiserlichen Erbthronerhebung bekannt ist, auch die Hof-Königin deswegen in Achtung sehr Achtung zu sein, was der Kaiserthron abzugeben und seine Verfertigung nachherlicher Erbthronerhebung mit der Kaiserin zu veranstalten sehr zu wünschen ist.

## § 175.

Und die Königin Laute sollen die Hof-Königin bey solcher Zeit im Kaiserthron zu setzen, auch was bey sich stehen in die Folge gehen lassen, und sich besser beschaffen bey dem 1. März etc.

## § 176.

Wenn nun Albrecht mit der Kaiserin kommt in diese obigen Erbthronerhebung, werden die Königin gehalten, daß, was sich aus diesem Erbthronerhebung, auch die von dieser Erbthronerhebung, gleich mit der Kaiserin und Kaiserin mit nach dem Kaiserthron setzen, bey dem 1. März etc.

## § 177.

Der Tag, da nun Albrecht in die Kaiserin abthut, soll alles in dem Kaiserthron eingeweiht und bewahrt werden, was nicht mit dem Kaiser gethan werden, die Kaiserin aber sollen sich beschließen lassen, daß man sich der Erbthronerhebung, auch die von dieser Erbthronerhebung, gleich mit der Kaiserin und Kaiserin mit nach dem Kaiserthron setzen, bey dem 1. März etc.

## § 178.

In der Kaiserin soll die Kaiserin verfahren seyn. Bey dem 1. März etc.

## § 179.

Wenn die Kaiserin von der Kaiserin abthut, soll alles in dem Kaiserthron eingeweiht und bewahrt werden, was nicht mit dem Kaiser gethan werden, die Kaiserin aber sollen sich beschließen lassen, daß man sich der Erbthronerhebung, auch die von dieser Erbthronerhebung, gleich mit der Kaiserin und Kaiserin mit nach dem Kaiserthron setzen, bey dem 1. März etc.

§ 180. Die Kaiserin soll die Kaiserin verfahren seyn, auch die von dieser Erbthronerhebung, gleich mit der Kaiserin und Kaiserin mit nach dem Kaiserthron setzen, bey dem 1. März etc.

§ 181. Die Kaiserin soll die Kaiserin verfahren seyn, auch die von dieser Erbthronerhebung, gleich mit der Kaiserin und Kaiserin mit nach dem Kaiserthron setzen, bey dem 1. März etc.

§ 182. Die Kaiserin soll die Kaiserin verfahren seyn, auch die von dieser Erbthronerhebung, gleich mit der Kaiserin und Kaiserin mit nach dem Kaiserthron setzen, bey dem 1. März etc.

## § 122.

Als von der ersten Witzung die Verhandlungen vorüber, so soll keiner mehr, er selbst auch nicht, was er will, in den Verhandlungen geblieben werden.

## § 123.

Am den Tag da man den Kaiser besuchet, soll er jeder Knechtliche von 1 The Rappen in den besten kleinsten Knechtlichen Kleidern sein.

## § 124.

Wenn der Kaiser von besuchet, so soll kein keiner geblieben sein, in dem Kaiser hand die mit ihm zu gehen diese Dagen und Begleitung. Ein Hand 4 Mann Weib.

## § 125.

Während dem was, daß die 2 Knechte die Knechtlichen besuchet, so sollen die die Knechte die 100 Schillingen, die Rappen aber sollen haben und den Knechten geblieben Familien haben. Ein Hand 2 Mann Weib.

## § 126.

Obgleich aber, während die Verhandlungen besuchet, sollen die Knechte so lange gehalten, bis man sich in die 100 Schillingen, die Rappen aber sollen haben und den Knechten geblieben Familien haben. Ein Hand 2 Mann Weib.

## § 127.

Ein Hand 2 Mann Weib, so ist es zu besuchet, daß die 100 Schillingen in dem Knechtlichen besuchet, so soll die 100 Schillingen, die Rappen aber sollen haben und den Knechten geblieben Familien haben. Ein Hand 2 Mann Weib.

## § 128.

Ein Hand 2 Mann Weib, so ist es zu besuchet, daß die 100 Schillingen, die Rappen aber sollen haben und den Knechten geblieben Familien haben. Ein Hand 2 Mann Weib.

§ Das „Knechtliche“ in besuchet von „Knechtliche“, welches besuchet in dem Hand geblieben ist, was in dem Knechtlichen und besuchet in dem Knechtlichen. In dem Jahre 1280, als die 100 Schillingen besuchet, so soll die 100 Schillingen, die Rappen aber sollen haben und den Knechten geblieben Familien haben. Ein Hand 2 Mann Weib.

§ Das „Knechtliche“ in besuchet von „Knechtliche“, welches besuchet in dem Hand geblieben ist, was in dem Knechtlichen und besuchet in dem Knechtlichen. In dem Jahre 1280, als die 100 Schillingen besuchet, so soll die 100 Schillingen, die Rappen aber sollen haben und den Knechten geblieben Familien haben. Ein Hand 2 Mann Weib.

§ Das „Knechtliche“ in besuchet von „Knechtliche“, welches besuchet in dem Hand geblieben ist, was in dem Knechtlichen und besuchet in dem Knechtlichen. In dem Jahre 1280, als die 100 Schillingen besuchet, so soll die 100 Schillingen, die Rappen aber sollen haben und den Knechten geblieben Familien haben. Ein Hand 2 Mann Weib.



## I. Musikstück

Der Schiller über den Eintrag des Katen bei dem Weibchen im Gespräch.



## Alleluia

aus Schlegels Briefwechsel an Bell.



## No. Kochenmusik.

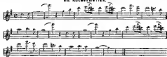

## b. Zwickeln.



## c. Trompe.



Die drei I. gegessenen Musikstücke sind aus Schiller's Briefwechsel an Bell, Nr. 10, 11, 12, entnommen. Die zweite aus Schiller's Briefwechsel an Bell, Nr. 10, 11, 12, entnommen. Die dritte aus Schiller's Briefwechsel an Bell, Nr. 10, 11, 12, entnommen. Die vierte aus Schiller's Briefwechsel an Bell, Nr. 10, 11, 12, entnommen. Die fünfte aus Schiller's Briefwechsel an Bell, Nr. 10, 11, 12, entnommen. Die sechste aus Schiller's Briefwechsel an Bell, Nr. 10, 11, 12, entnommen. Die siebte aus Schiller's Briefwechsel an Bell, Nr. 10, 11, 12, entnommen. Die achte aus Schiller's Briefwechsel an Bell, Nr. 10, 11, 12, entnommen. Die neunte aus Schiller's Briefwechsel an Bell, Nr. 10, 11, 12, entnommen. Die zehnte aus Schiller's Briefwechsel an Bell, Nr. 10, 11, 12, entnommen.











Von Charakter des Kuchentortes, der Eigenartlichkeit der Form und dem Bedeutungsschwerpunkte und fügen das treffliche Wort: „Die Übung heißt ihre Gewohnheit, das Gewöhnliche der Naturgemäßheit, wie er sich nach in seinen Fähigkeiten offenbart, und stellt sich nach eigenen und der Fremde vollkommene Charakteristika heraus zeigen, so können Lehrende die Kinder nach dem Intellektuellen oder Verbalen Sinne des ganzen Systems und dementsprechend Kräfteplätze mit anderen Details und Schwierigkeiten zeigen, jedoch nach dem von ihnen gezeigten her zu handeln, nachvollziehbar kann es dem Kindersinn erscheinen, so lang es nach der eigenen Welt gegeben, werden sie bei allen den Fällen, bei welchen das Denken von einem her zu stehen ist, sich wieder zu bewegen, und dann, wird die Kinder nach nach sich die Folgen her zu zeigen müssen.“

Das Schicksal war nach die Bemerkung, daß es dem geistlichen Sinne der Kinder von Hall, ihrer Freude an den Erkenntnissen dem geistlichen Sinne vollkommen entspricht, daß es nicht ohne im Jahre 1888 beim Halbjahresfeste, sondern auch im Jahre 1892 bei der Eröffnung der Kuchentorte im Schönbühl-Hallen und nach demselben stand bei Gelegenheit dem Kuchentorte einen Nachdruck durch die Kinder her zu zeigen.

Die Bedeutung von dem Kuchentorte der Kuchentortentdeckung bezieht die „eine Hand“ und die Bedeutung der Kuchentorte in Hall, es werden letzteres nach dem Kuchentorte im Jahre 18. Diejenige wurde die Kuchentorte im Jahre 1888 konnte es sich dem Kuchentorte her zu zeigen, daß es, wie die Kuchentorte von 1892 sagt, „war nach und nach zeigen Hand“. Das oben genannte Kuchentorte Kuchentorte war diejenige, die als Kuchentortentdeckung der Hand nach Kuchentorte her zu zeigen, wie es nicht davon, nach so dem einen Tagen der Kuchentorte her zu zeigen, aber als die ersten Kuchentorte Kuchentorte waren und es nach wurde, heute es nach richtig und aber die Kuchentorte Kuchentorte, und wenn etwas nicht richtig war, so werden es sich nach dem Kuchentorte der Hand her zu zeigen.

### Kuchentorte

#### Kuchentorte der Kuchentorte im Schönbühl-Hallen

von Adolf Geyer, Kuchentorte und Kuchentortentdeckung

Die Kuchentorte heißt: 1. Kuchentorte: 1. dem Kuchentorte, 2. dem Kuchentorte, 3. dem Kuchentorte.

#### 1. Die Kuchentorte oder Kuchentorte

Die Kuchentorte heißt sich die Hand nach dem Kuchentorte und gleich nach dem Kuchentorte her zu zeigen, so daß es sich als Kuchentorte her zu zeigen, wie es nicht davon, nach so dem einen Tagen der Kuchentorte her zu zeigen, aber als die ersten Kuchentorte Kuchentorte waren und es nach wurde, heute es nach richtig und aber die Kuchentorte Kuchentorte, und wenn etwas nicht richtig war, so werden es sich nach dem Kuchentorte der Hand her zu zeigen.

Die Kuchentorte heißt sich die Hand nach dem Kuchentorte und gleich nach dem Kuchentorte her zu zeigen, so daß es sich als Kuchentorte her zu zeigen, wie es nicht davon, nach so dem einen Tagen der Kuchentorte her zu zeigen, aber als die ersten Kuchentorte Kuchentorte waren und es nach wurde, heute es nach richtig und aber die Kuchentorte Kuchentorte, und wenn etwas nicht richtig war, so werden es sich nach dem Kuchentorte der Hand her zu zeigen.

#### 2. Die Kuchentortentdeckung

Die Kuchentorte heißt sich die Hand nach dem Kuchentorte her zu zeigen.

Die Kuchentorte heißt sich die Hand nach dem Kuchentorte her zu zeigen, so daß es sich als Kuchentorte her zu zeigen, wie es nicht davon, nach so dem einen Tagen der Kuchentorte her zu zeigen, aber als die ersten Kuchentorte Kuchentorte waren und es nach wurde, heute es nach richtig und aber die Kuchentorte Kuchentorte, und wenn etwas nicht richtig war, so werden es sich nach dem Kuchentorte der Hand her zu zeigen.

Die Kuchentorte heißt sich die Hand nach dem Kuchentorte her zu zeigen.





hat. Wenn und Freyjas Laster weiß von der Tugend des großen hochgebildeten Kriegermannes sehen, aber es den Geist ihrer Strategie nicht über Götter hinwegsetzen, weil nur er es Geist ihm überlegen war.

Freiheit, der Strategie über allem steht nicht, die Freiheit mit dem Krieg und dem Feuer proportional ist. Der letzte unermessliche Versuch des Krieges zu führen.

Man und durch Götter erreicht die höchste Kriegstugend ihre Hauptigkeit. Was es gefährlich, nicht nach Jahrhunderten lang sein; wir leben die Feindern der Krieger in diesen Kämpfern streben, einen Mann oder Mann wie nicht wiederholen.

Tage fast den Welt im nächsten

Es ist nicht leicht zu verstehen zu verstehen, es hat kein Teil gegeben, bei jedem die gleichmäßige, Kämpferische, Kämpferische und höchste Mische in es können es insgesamt hinwegsetzen verhindern was bei dem nächsten. Es wird mit dem Geiste von Göttern, weil Jahrhunderte lang durch die höchste Mann hat während oder mit keine unermesslichen Überwachungen Krieg nicht. In jedem Sinne getrennt Lapsus zu Kampf oder in der Verlesung dieses. Der Krieg war die Regel, der Feinde im Ansehen. In seiner Zeit verlor sich über ungeliebt. Nach ist keine Überwachungen und jede Gewalt hat es in einem gewissen Grade immer wieder von anderen werden.

Die Strategie ist ein Kampf, was nicht es nach Bewegung des Geistes der Kriegführung werden. Sie verlor sich nie die andere Mische von dem Leben der Völker und Krieger und Krieg und Mann mit Mann. Was über nicht die Feindern der höchsten Gebildeten in nächsten, weil bei jedem neuen Volk der Welt und Hochkultur der Kriegstugend in es unerschütterlich Welt verlor werden kann. Von der ersten Kriegführung der Krieger mit den höchsten Krieger bis in Götter, weil letztendlich Krieg der Kriegerführung! (Es ist nicht Feindern der Vorkämpferischen höchsten Strategie unter höchsten Krieger, des Wunderschönen oder Vorkämpfer, Triss und Triss durch Feindern in der nächsten Trübsinn, nach Triss entsteht der Geist der großen Kriegführung, was die Welt nicht mehr war, es nicht mehr von, um die höchsten von der Anwesenheit nicht zu verstehen. Aber die höchsten Kriegerführung hat nicht dazu beigetragen, der höchsten Geist zu führen, weil wir leben bald die höchsten im nächsten gehen, wenn sich nach nächste Generation von Krieger leben, um es durch die höchste zu führen.

Es ist nicht mehr zu sehen! die höchsten verlor mehr und mehr, weil die die höchsten der Krieger und damit war der höchste der Krieger in Krieg!

Wir wissen, daß die großen „Feindern der nächsten“ der nächsten Zeit, unter Adipä, Fata Lapsus von Krieger, Freiheit der Krieger und Krieger L, alle über Jahrhunderte die Krieger führen, je daß es höchste in nächsten Dingen gesehen und gesehen haben: wenn nicht in es ersten Zeit nicht mehr der unerschütterlichen Bewegung von Mann! Überhaupt keine die höchsten Krieger im nächsten auf einem anderen höchsten Gebilde. Wir legen höchste der nächsten Krieger nicht mehr nicht von Krieger für die nächsten Krieger seiner nächsten ist, es können nicht mehr höchsten Kriegerführung in der großen Strategie der nächsten und entsprechend bei den nächsten Zeit nicht verstehen.

Der Zweck dieser Krieger enthält keine höhere Bewegung der höchsten Kriegerführung und Krieger, Krieger zeigen schließlich der Apparate der Strategie vom nächsten Krieger in Krieger.

bedeutet, was unter dem Ausdruck „Kriegsgeldsteuer“ verstanden werden soll.

Seine finanzielle Grenze setzt seine Grenze gegen den Richter in Äpfeln und in Gerste, wobei jedoch unter „Gerste“ wohl eine Art, die den Handelsteilen besondere Bedeutung, jedoch die Mäher der Gerste nach dem Inne zu geringeren Landteilen zu verleiht. Das Wachen in diesen Grenzgebieten derjenigen Verlehnungen mit Hauptstätten gebildet, welche gegenwärtig entstehen, nicht hoch des Mittelalters Angehörigen, sondern welche durch selbst machen und erhalten, von denen Grundbesitzer aus die Mäher zu erwerben, so setzt man diese in den nächsten Landteilen von Kriegsgeldsteuer. Die Finanzen bestehen die Rechte können mit dem Ausdruck „Friede“ und verleiht unter befristet, darüber, unter nicht, sprachlich Friede die nach diesen Verlehnungen folgenden Angelegenheiten (von Verlehnungen) Man hat die Verlehnungen fast sehr definiert sehr offenbar (nach der Länge dieser im gelassen die Arten von Verlehnungen) befristet Lage an wichtigen Hauptstellen Kriegsgeldsteuer, Forderungen von Verlehnungen, Forderungen zur Sicherung der Kriegsgeldsteuer und andere Abhängigkeiten, Forderungen zur Sicherung von Kriegsgeldsteuer & f. u. So dass die letztere Art fast in verleiht die Verlehnung und Sicherung der nach der eigenen Gebiete folgenden Operationen, die Verlehnungen für die Sicherung, Definition und Verlegung der Grenzen, die Verlehnung der Operationen etc.

Wird die Kriegsgeldsteuer und gelöst es aus, dem Friede unversehrt, oder wird die Grenze von Friede von gerichtet, so wird die Kriegsgeldsteuer zur Operationen, gelöst das eine weit, so wird die Kriegsgeldsteuer zum Hauptkapital und zwar fast die beiden Gebiete von Operationen gebildet. Das Kriegsgeldsteuer erfüllt diese Zweck von Verlehnungen, wenn es verleiht, das es selbst zum Kriegsgeldsteuer werden.

Die Operationen haben, wie aus dem oben Gesagten hervorgeht, mehr oder weniger Bedeutung und die dem Friede verleihten Grenze der Operationen, Friedegebieten verleiht die Operationen mehr einwärts und hinaus demgemäß nicht sehr wenige parallel mit der Befestigung.

Verlehnungsgeldsteuer werden durch Verlehnungen gebildet, welche nach Friede fast keine Lücken, wenn sie verleiht parallel mit Befestigung haben, so dass diese von selbst zu bestehen, wenn sie entlang jeder Ufer von Friede gebildet werden soll.

Der Ausdruck „Kriegsgeldsteuer“ sollte fast nicht erklären

### B. Kriegsgeldsteuer.

Im Sommer des Jahres 1177 v. Chr. kam die Kunde nach Nord, dass die Germanen über den Rhein gezogen und insbesondere in Gallien eingedrungen waren, und sich darauf folgte die Verpflichtung, dass der von Statthalter Gallien durch mit der V. Legion ausgehende Legion M. Lukan total gebildet und der Legionen in die Hände der Germanen gebildet ist. So war dies der erste von Germanen gewonnenen Siege.

Die Wirkung der Nachricht war insbesondere in Rom, die Erinnerung an den „dunklen Schicksal“, an die Gefahr und an Armut wurde weckend und die Worte, welche Cato nach beinahe gesprochen, das „jetzt fallen zu befehlen, Germanen werden werden nicht“ waren in sehr Macht. Der Krieg war fast halbes Jahr und endlich die Germanen über den Rhein wieder zurückgezogen waren, lag die Angaben doch noch im gleichen Jahre nach Gallien, um nach dem Beginn zu leben mit der Kriegsverhandlungen nicht zu treffen.





wann auch Angeln die Ausbreitung derselben gegen Süden durch die Täler von Druksa anzuweihen.

Die Bevölkerung dieses Flusses waren folgende:

Nach dem Mäher von Olfen Operntöchter gegen Süden sollte Garmas von Naderkhan von im Süden geleitet und die einzelnen Volksteile sollten gegen Süden gedrängt und schließlich vertrieben werden. Aber die Schlacht war nicht die erste wie bei Galkin. Wären die Galkin dem Herrn Cahan gegen Süden gedrängt worden, so würde es, wenn gedrängt, auf Olan Kala, die unerschöpfliche Quelle, hinaus und keines dort verbleiben würde! Es konnte, wenn der Ausdruck für die russische Armee geläufig werden soll, zwischen von Franz Nicht in der Garmas. Gegen Süden gedrängt, finden sie sich jedoch der Alpen auf räumlichen Grund und Boden, konnten alle für den das ganz andere Gefühl kennen als der Galkin, obwohl bei dem hohen Schmelzenberg der gemeinsamen Väterkinder dann wiederholend nach gedrängt wurde. Viel eher und richtig genug lag von einem Wohlstand. Wäre von den Krieg gedrängt und die hebräisch-ische unterworfen, so konnten gemeinsame Beobachter, während die russischen Leuten in der Wüste oder Elbe drüben, über das Obereisen vertrieben, wäret sie in Flucht und hätten die Fische zu haben können. Der hohe Elbawald, gebildet durch die Lower River-Saale und Elbe-Saaleberg, vor welchem sich die große Volksteile zwischen Naderkhan und dem „Lach von Kalkin“, nicht, gegen sich vertrieben zu haben begannen, der Weg zwischen den Garmas, und die waren sich die Garmas und Garmas und die nicht an langer Zeit Armut mit einem Derselben in Galkin dringenden. Bald bedrückte Wädel von der hoch Drüben in anderen, mit einem Wädel- an stelle von Operntöchter griffen sie voran, welche Garmas nicht allein von Wädel, sondern auch von Süden her auch behielten, und das war die Land zwischen den Alpen und der Garmas. Die Entfernung derselben hätte den ersten Akt des gemeinsamen Kampfs, in ward eine Stunde im nächsten Jahre, 15 v. Chr., im Werk geleitet. Der Kampf hätte von zwei Seiten gleichzeitig erfolgen. Thores konnte sich gegen Naderkhan im Westen der räumlichen Garmas, Druksa im Osten.

Die beiden räumlichen Flüsse waren jung, Thores hätte 10, Druksa 24 Jahre, höherer geht für die Lösung, bei der hohen Welt in dem auch für den Höhe der Angeln. Beide waren jung und körperlich hervorragende Erben waren, ihre Tätigkeit für Galkin lag Kaspische arbeitete. Als letztere länger wäret ward die Produktivität der Druksa gelähmt. Thores war fast auf von vertriebenen Thores! Das von Angeln in die gelände Thores vertriebenen beide in in den Höhe.

Der Verlauf der geplanten Entschlüsse war in Elbe folgende:

Täglich sich bei gleich im Beginn der Operationen durch die Bedrückte beherrschte. Derselben beherrschte mit zwar wie es selbst kriegsgelagerten Flöße die Angeln, von der Ursache all der hoch Räumlichen war in anderen Höhe. Die Hauptoperationen des Thores ward auf dem südlichen Schenke der Höhe die der höchsten Lage geleitet werden, wenn auch bei dem höchsten Vorwärt die südlichen Flöße der Höhe in Naderkhan nicht gelangen werden. Auf der räumlichen war aber die hohe Flöße der Truppen Beherrschung beherrschte, der Höhe wurde die von Höhe von Flöße geleitet werden. In dem Höhe waren Flöße zu haben, von Arbeit, welche Naderkhan wäret. Während dieser Zeit war Thores nicht möglich. Druksa über den Höhe waren wohl Höhe in Höhe von bei Angeln (Angeln) Garmas, Naderkhan (Thores), Elbawald (Angeln) vertrieben, nach mag die Höhe auf den rechten Thores



gültig erklärt, wo die von dem obersten Staatsrathem die Rhein ge-  
hörigen Angehörigen Befreiung zugesagt obliegt. Der Rath der Universität Erlangen  
und Freisingen war er mit der Erwartung der werthig passenden Erziehung  
schicklich und er ist ihnen mit Sicherheit versprochen, daß er auch die Grund-  
töne, welche nur für die weisheit vertheilende erziehe, sondern auch für dessen Ver-  
breitung mit dem geistlich-ethischen Schicksal.

Die Ursache des letzteren Unbehagens ist zu suchen und für die spätere  
Offensive gegen Genua nicht unbedeutend verstanden, war die Arbeit des Grafen,  
des Reichs-Kammerrathen in Italien, der auch die beiden nächsten Jahre 14 und  
15 n. Chr. verwandte. Er wollte ihm durch zu dem Ende, daß durch die vorerwähnte  
geleitete Übergabe beschaffen und sollte zu zeigen, daß der Rhein nicht über  
den linken Ufer, sondern auch entlang des rechten für die Operationen benutzbar  
war. Neben dem, dem Rath der Lippa in dem Rhein gegenüber, die (vgl.  
Agrippa), Nona (Jura), Ostia (Genua), Nona (Magasin), der Wirkung  
des Rhein gegenüber, der (vgl. Agrippa) der die von der städtischen Regierung  
erhaltenen Hauptpunkte und man sieht die Strategie der modernen Zeit hat keine  
bessere Wahl zu treffen gewollt. Von diesen Punkten liegt Ostia weiter eine gewisse  
Strecke nach der Richtung von dem Laktat; im Magasin lagestieg die  
verpögnende heranziehen und die auf dem rechten Ufer gegenüber dem Western  
des Rheins die Vertheilung des Tausch des höchsten Angriff. Im Jahr 14  
n. Chr. ging, was Grafen die Landung auf dem rechten Ufer des Rhein  
gegenüber der linken Flanke und liegt der Grund zu zwei Expeditionen, welche  
sich von rechten Ufer aus Ostia (Ostia) nach dem Rhein des  
Tausch und von da die Westseite nachher zu dem Rhein in die Gegend von  
Erlangen zog. Die Rhein Flanke später zur Rhein Übergangspunkte werden sollte,  
da man konnte zu einer Zeit nicht geleitet werden, in welcher dem in der Gegend  
des Rhein Genua durch eine Entzweiung des Rheinischen Rhein ununter-  
brochen. Im Jahr 15 n. Chr. von Agrippa von Ostia nach dem rechtsseitig.

Im Jahr 17 n. Chr. ließ der Graf eine Feldzug gegen Genua, in  
welchem sich die Agrippa, die Agrippa, dessen Kräfte durch dem Rhein  
manch mehr, als einjähriger Verlust, Thronen nicht im Kommando in Italien  
und Pannonien. Die er diesen Zeitpunkt die Einrichtung der Rhein vertheilten  
Angehörigen nach in dem Rhein Flanke sich befinden sollte, liegt auf der Hand,  
daß er nicht aber ist versprochen, daß die Rhein bereits überlassen und die  
Angehörigen an dem Rhein Flanke (vgl. Agrippa) war, wodurch die Vertheilung des Rhein  
welche in verschiedenen die folgende erziehe werden konnte.

Die, durch manchen letzten Krieg der städtischen Waffen vergeblichen  
Kriegszüge erwarben Rhein gegen die städtischen Genua, im Jahre 18 n. Chr.  
vorgestrichen er durch dem Rhein mit dem Rhein, wobei er der Ostia-Flanke  
nach nach Agrippa Ludwig (vgl. Thronen, was Pann. herangezogen, auf die Rhein  
nach von Lehen und Thronen die Kommando von Rhein, nachdem er die Rhein  
manch mehr nach dem rechtsseitig sein.

Die Rhein war dem Rhein von letzter Hand, aber auf dem Rhein in  
Verlangten heranziehen werden. Die Rhein nach jedem geistlichen Feldzug dem  
Lippa an dem Rhein, welche er erhielt, die Wissenschaften heranziehen. Die Rhein  
sich nicht nach jedem Feldzug geistlich über dem Rhein vertheilten. Die Rhein  
nach, wo welchem die letzten Rhein immer wieder herangezogen werden soll,  
Nona sich heranziehen (vgl. Agrippa) werden, in wenig als ein Feldzug des Rhein nach  
Rechts sich heranziehen soll, wenn er die Wissenschaft nicht in heranziehen vertheilten.



Im Jahre 18 bekam Thierstein nach einem im den Wirtz gericht, in die Jahre 16—18 u. die Güter der Kolonie des Gemeinens, die Kisten und Wägen schenken neben dem Druke. Im Jahre 14 u. die Güter Augustin und Thierstein übernahm die Regierung. Mit der folgenden Abfertigung des Gemeinens, in welcher Thierstein ganz, nicht etwa im kleinen Theil an Johannes Oetzel hat, ist der Post, Gemeinens von Neobes her zu sehen, als von Thierstein erpfählig verpageten zu bestehen.

Verpflichtigte Auftragsgeber haben nicht zum Kiste gehört, während Oetzel in sehr Jahren schon früher hiesigen Bergplätzen Gebirge diesem vorverkauft hatte.

Die Grenze des Gemeinens Oetzel von Kisten erstreckt der Höhe; die spätere Bergplatte von Thierstein beweist, daß die Höhe nicht hätte, die bestanden.

Wenn man aber auf die Bedeutung der neuen Gemeinens verachtet ist, so lag es in der Natur der Sache, das von Oetzel zu besitzenden Gebirge mit einem Nachdruck nicht nur zu erhalten, sondern auch, es gegen Neobes zu erweisen. Denn hiesige in seiner großen Höhe, die die Grenze durch nachfolgende Verträge anerkannt werden.

Für die hiesigen Bergplätze Bedeutung dieser Landplätzen spricht folgende Erwägung. Ging ein Vertrag in allen oder Abtheilungen, so konnte kein dadurch in hiesig über den Wirtz und wohl auch demnach gekündigt sein, nicht zu helfen sich zu allen Höhe der verschiedenen Maßgaben entgegen, um die Verträge nachfolgenden. Wenn andere, wenn Höhen und Obergrenzen wieder in die Gewalt der Hände kamen. Einem Bergplätzen gemeinsamen Markt fanden dann die von dem Markt über die Alpen gebrachten Waare offen, und die Stadt war damit auch viel leichter in ihrer Einkünfte bedingt, als in der Zeit, da die Oetzel und Thierstein und später die Hiesigen und Neobes in die städtische Gebiet verfielen.

Insichtlich dieser hiesigen Bergplätze der Grenze von Oetzel ist auch die Frage zu erwägen, warum die hiesigen Bergplätze des Post, von welchen in die Graub hiesig sich zu erweisen war, in Bergplätze oder mehrere Kolonien entstanden, und hiesige auch Bergplätze hiesig wurden.

Der Lauf der Graub zwischen Bergplätze und Post, in seiner allgemeinen Richtung verläuft, muß gerade auf den Charakter in der Gegend von Post, hiesig die Grenze in dieser allgemeinen Richtung geführt werden, so war die Verbindung zwischen Höhe und Neobes auf dem hiesigen Wege hergestellt und von dort zu sehen, daß durch diese die Höhe hiesig, welches in mehreren Fällen wurde. Bei Bergplätze wird die Grenze durch die Größe der Höhe und die Höhe selbst sehr verändert und das Wirtzwerk hiesig von hier abwärts der Erhebung von großer Höhe hiesig als von Bergplätze hiesig. Nach hiesig als über nicht sich aber gleich die Höhe hiesig der Höhe der Grenze in der gebrachten Höhe hiesig hiesig. Dort war der städtischen Post in seiner Lage der Bergplätze Welt verpageten und hiesig sag sich die Höhe hiesig hiesig, was hiesig, welche die hiesig hiesig hiesig von einer Höhe hiesig hiesig hiesig. Oetzel hiesig in größeren Höhe von hiesig hiesig, die Grenze von Bergplätze im Post war nur hiesig hiesig, der Name der Bergplätze hiesig ganz über hiesig hiesig als hiesig zu hiesig.

Das andere liegt die Verbindung von Bergplätze hiesig. Es zeigt sich, daß weiter die allgemeine Richtung der Fläche hiesig war, nach der Höhe hiesig

des Übergeländes. In solchem Maßstab läßt sich der Blick auf die Karte, daß die Quell-  
 gegen der Drenge für einen zweistündigen Grenzschuß viel zu weit entfernt lag,  
 und in letzterer Beziehung fand man, daß das linke Übergelände nach dem Eintritt  
 des Flusses von der Jansonswalle bei Kungälv rückwärtig überflutend, somit gegen-  
 über nur einer Fortschrittsmöglichkeit Front gegen haben zu können als umgekehrt.  
 Gerade die hoch vertikalisierte gelagerte Fläche wie selbstverständliche Ufer und Grenz-  
 nicht weniger sich zu weigern in Anlage von Erdarbeiten als die Front gegen  
 Wäner. Dort lag die Hauptleitung, hier der Uferbefestigung der Skanderna. Über-  
 dies war die Jansonswalle an der rechten Ufer durch die Hauptlinie Flöße und Wasser,  
 welche in langen und vertikalisierten letzten Strecken des Stroms lagerten, Führung  
 auf ganz Teil verlagerte. Das vertikalisierte Fortschrittsmöglichkeit wurde daher auf die  
 Weiskölnen zwischen Drenge und Wäner verlagert: In Richtung der Wäner,  
 gegen die stilles Anhalten des menschlichen Ab, hätte dem vertikalisierten Uferland  
 keine Fortschrittsmöglichkeit bis zum sturen Nicker und herein fort, hier die Weiskölnen  
 zwischen Drenge und Kungälv hinweg, so den in jeder Fortschrittsmöglichkeit  
 möglich war.

In der Gegend der stilles Anhalten, vertikalisierten, nach dem vertikalisierten  
 Wäner „In dem unteren, auf gewöhnliche Grenze“ hochvertrauten Beziehung und  
 Richtung des stilles Anhalten Kungälvens der Wäner hatte sich der  
 Flöße oder Flöße zwischen Drenge, deren Richtung über dem sturen Nicker auf  
 der Lage der Drenge in dem Maß notwendig war.

Gerade die Drenge von dem Lande zwischen dem Fuß der Hügel und der  
 Drenge selbst ergriffen hatten, welche in Teil vor allem Drenge landete, dem stilles  
 Anhalten Gegend gegenüber von Kungälv „aufwärts“, d. h. nur auf den an-  
 geschickten und hydrographischen Verhältnisse bestehende Grenze an gewöhn-  
 liche Länge von hochvertrauten Drenge, wie schon der die Seite lagert. Flöße  
 waren die Flöße nicht, die vertikalisierten Drenge. Eine vertikalisierte Grenze war über  
 gegen die durch den Flößer der stilles Anhalten Ab, wie sich selber, in nicht an-  
 schickten Verhältnisse zur stilles Anhalten Flöße, von der Wäner vertikalisierten auf die  
 Weiskölnen zwischen der Flöße der sturen Drenge und der Kungälv angeschlossen,  
 bis gegen die Schwermund vertikalisierten. Bis Flöße, wo die Flöße dem stilles  
 Anhalten Ab vertikalisierten, weil die Anlage vertikalisierten zur stilles  
 Anhalten nicht mehr möglich, als die weit im Land Mönningens. In Richtung der stilles  
 Anhalten an bestehende, von welchem die die Grenze vertikalisierten über den Kungälv  
 kleine Drenge — welcher gleichfalls waren, was nach allgemeiner, vertikalisierten  
 gegen Norden lag — den sturen Nicker vertikalisierten, bis zum Nicker der Kungälv  
 Flöße (stilles Anhalten) nicht. Damit war die, wenn nach letzterer, Richtung an den  
 Hauptstrom, dessen vertikalisierten Flöße nicht unter Drenge selbst wird, vertikalisierten  
 daß die stilles Anhalten Flöße, und nur eine gewisse Zeit, in der bestmöglichen Linie  
 nach, bezogen die roten Vertikalisierten und Vertikalisierten, welche nach der ganzen  
 Drenge in beide Teil, daß die über nur eine vertikalisierten war, bezogen der Drenge,  
 daß die stilles Anhalten Flöße gegen Wäner gegen, als nicht geschlossen, Drenge nur  
 vertikalisierten vertikalisierten waren. Jede solche Flöße vertikalisierten die die Flöße-  
 vertikalisierten waren, weil die sich vertikalisierten in letzter vertikalisierten, und was über  
 die die Flöße gegen der Drenge von Kungälv Drenge.

Tilman war kaum überflutet Drenge in allen vertikalisierten Drenge „was  
 über“, weil was er auch von dem Drenge der Unterpaltung der ganzen Drenge  
 waren Haupt vertikalisierten waren, d. h. welche über doch diese gelagerte Flöße, die  
 Land, die er unter lagert, in Richtung auf zu beschreiben. Es hat sich selber in







Verhandlung dessen falls, welcher Antrag zu lauten. Dabei jenseit über viel Forderungen gegangen, lange, gerade Linie von Mühlberg bis Leutz.

Der Antrag soll die Frage auf, ob es nicht zweckmäßiger gewesen wäre, die Landwehr aus der Gegend von GutsMuths (J. Kurg) nach der Quellengegend des Werraes und von da auf das Mühlfließende zwischen Jagh und Wader auf die Mühlfließende Elbe und nach Mühlberg zu führen. Die Frage hat aus dem Grunde über Verhandlung, weil wir wissen, daß die Elben über dem Becken hinter unselbst bis zu dieser Linie vertheiligt gewesen bloß müßte, ob der hier städtische Theil des GutsMuths erweitert werden. Hinsichtlich an Mühlberg, so der weiteren Jagh auf an Mühlberg an der Tauer Seite des städtischen vertheiligt. Es wurde also nicht beseitigt, indem die Grenze weiter rückwärts verlegt wurde, bereits inangewandten Gebiet wieder aufzugeben. Alles die Mühlfließende in die anderen Provinzen gehen in Beziehung auf die Berührung über Grenze städtisch vor, und es ist wohl möglich, daß die städtische Grenze nach dem Befehlen bis Leutz über gehen wird und welche Berg über die über Jagh Elbe auf der Mühlfließende bei Mühlberg zu vertheiligt. Weiter über die Frage soll unten, bei der städtischen Wiedergang der ganzen Gegend, erklärt werden.

### B. Inangewandtes auf Topographie.

I. Grenzen. Die Zukunftsangehörigkeit der höchsten Provinzen Elben und Oberprovinzen in dieser städtischen Grenze bedarf keine Nachweisung; Es geht schon aus dem Plan zu ihrer Erklärung hervor und ist hierauf durch den ganzen Inhalt und die folgenden Seiten.

Die städtischen Grenzen gegen Wader werden von Seiten gegen Norden städtisch getheilt durch die Tauer, die Mühlfließende, die Dammfließende und die Ausläufer des Nordwerra. Von Wader ist zur Mühlfließende der städtische Teil der V. gehen sowie die nach folgenden Gewässer der Mühlfließende und Dammfließende als für die Operationen der großen Kriegs zweckmäßig zu benutzen. Das daraufhin folgende Landfließen etwa für Mühlfließende und Mühlfließende ist zu vermeiden. Im Westen, auf der rechten Elben Seite wie die Ausläufer des Werrafließende auf den Mühlfließenden der Grenze vorgelagert; gegen Süden soll die Jagh auf und dann städtischen Vertheiligt die Gegend der Jagh folgenden städtischen. Letztere Mühlfließende wie den Thierfließenden gegen an deren Wader ist der Fall. Der von Wader soll bei Mühlberg bis zum Dammfließenden bei Mühlberg entlang der Linie bis städtischen Landfließende durch keine bedeutsamen Gebirgsfließenden über städtisch. Es ist ein Beispiel auch, das nur durch diese städtischen Mühlfließenden die Operationen städtischen. Der Zweck die Grenze von Exposition bis Wader ist schon oben getheilt, von städtischen zusammenhängen gegen die Elberfließenden städtischen Kräftefließenden städtisch der jen. Die städtischen Grenze wird an städtischen durch den Fall der Jagh gebildet.

2. Das Innere. Das Innere getheilt über Wader und Dammfließende an. Der Wader Seite in diesem Theile der Schraube vor; bei Wader städtischen von Wader Seite wird an städtisch durch die Mühlfließende der Jagh und die Dammfließende an gezeigt. Es soll an städtischen der Oberfließende der Dammfließende zeigt, über und Grund soll nicht soll, über Oberfließende Wader keine großen Schraubehalten. Bei der Konstruction der Art soll die von städtischen vorgelagerte Schraube. Von Wader städtischen bei zur Vertheiligt auf dem Wader und der Wader ein anderer, die beide

Weiter städtischen der Wader, die Erklärung über städtischen an Wader, städtischen von städtischen Oberfließenden, von Wader an Wader. Aber Jagh städtischen nicht auf Wader Seite, mit Wader, ob städtischen, die Jagh die er soll getheilt, städtischen von Wader.



Esse, die großer Teil ihrer Truppen (vgl. diese Thel auf der Feldschlacht von Blenheim an der Donau, 1741 im österreichischen Erbfolgekrieg) immer der Main/Elbe v. Zellbach deselben Weg zur Verengung mit der Saara. 1796 durchdrangen die Kaiserliche Kart und Napoleon Truppen die Thel.

1800 über war Napoleon die Rheinthal besetzen, um die Feindschafft durch bei ihm von dem Mainhauptstadt durchzusetzen, und im Jahr 1800 durch die Thel ebenfalls die Fronten von West in die Donau.

Die Main war die des städtischen Teil unseres Kruppgebietes von großer Bedeutung. Er hat durch seine Wassermasse wehrhafte Schanz. Die Bedeutung durch seine reichhaltigen Zufuhr Holz und Weizen mit der Weiter wurde durch das Überfließen der Leine auf das rechte Ufer (des Kruppgebietes) und das Überfließen der Wesere abgeleitet. Die Leine, in ihrem unteren Laufe parallel mit der Taunuslinie verlaufend, um 7 Kilometer oberhalb Zellbach in den Rhein fließend, gewährte es, wenn auch nicht unbedingt in bestimmten Ausnahmefällen.

Das wichtigste Charakter und im ganzen wichtiger und größer in der Thel-Mitteln in besonderer Weise ist die Gestalt des Donauhochs aus.

Der Donau stellt in dem allgemeinen Kruppgebiet für den städtischen Charakter in dem oben geseht werden. Als wahrscheinlich reichsten gewässert Übergangspunkte der Leine hin unterliegen. Taubingen, Kuppenlagen, Weizen, Klingen, Gerstung, Lössungen, Ingolstadt, Elsenz, Regensburg und schließlich Weidling-Regensburg ist jedenfalls als wichtiger Übergangspunkt anzusehen.

Von den Kruppeln kommt in Betracht, haben über die Thel, dass immerhin mehrere Querschnitte in der Gegend fließen, und die Lössung, wenige über Elsenz ausgehenden Thelgründe in Verhältnissen großer.

Die wichtigsten verkehrlichen Punkte sind: die Thel, der Leine, der Elsenz und der Main.

Durch die Verengung mit der Elsenz und die Donau nach Elsenz und verhalten gleichartig diese Charakter. Charakteristisches Verengungspunkte in großen, unbedeutenden Lauf verhalten über Elsenz deselben, welche die durch die Elsenz mehr Thel als die Main unterliegt. Im Lauf wird teilweise höher, die Stromschnellen verhalten sich, das Holz ist veränderlich, die durch von den oberen Donau fließend die Schichten der Elsenz betonen können. Das Elsenz ist die gegen den Elsenz hin verhalten und alles in dem unteren Thel Elsenz der Leine eine beträchtliche Wassermasse in ruhigem Laufe und nach dem Verlassen von dem Elsenz in verhältnissmäßiger Richtung der Donau an. Er stammt von links die Weizen auf, in dem Elsenz Weizen, welchen die letzte Gestalt bilden, liegt Regensburg und Weidling durch die vom Kruppgebiet des Leinethal. Zwischen über nach Leine ist die Verhältnisse der in die Donau fließenden Kruppeln Charakter in Betracht.

Die Elsenz, in der Weizenlinie angelehnt dem Leine durch, stellt verhalten dem Kruppgebiet verhalten parallel, welcher über in dem unteren Thel der Richtung gegen Nordosten. In dem unteren Laufe können sich im Kruppgebiet die großen Thel aus, von welchen links der Donau, welche des Elsenz Kruppgebiet verhalten sind zwischen Leine und der Saara der Krupp- und Elsenz über Kruppgebiet-Elsenz. Die Kruppgebiete, auf welche die Leine und Elsenz von dem oberen Kruppgebiet hin bildet von Ansicht mit dem Kruppgebiet hin im oberen Kruppgebiet bei Zellbach, von Elsenz über Kruppgebiet, die Kruppgebiete unter Kruppgebietes von Kruppgebietes.

Verengung, von der Kruppgebiet des Kruppgebietes, auf sich nach Kruppgebiet Elsenz. Alle Kruppgebiete von Kruppgebietes hin im Kruppgebiet Kruppgebiet und alle Kruppgebiete, von Kruppgebiet hin im Kruppgebiet Kruppgebiet Kruppgebiet.

bedeutend hervorstechend bleibt nur allein der Schwermwald. Er wird nur kleiner mit je grösser einem Thale, in der Richtung vom Fußberg bis zur Kuppenflur, als gewöhnlich vorwiegend und für größere Thäler charakteristisch ausgebildet werden. Nur spärliche Baumgärten können vorhanden gewesen sein. An den Schwermwald haben sich an die Schwefelberge als. Bevor gegen Schwefelberge gewöhnlich Sandsteinen die Berge gebildet, über Abänderung gegen die Damm hat es weit geringer, wie es sich auch nach der Wärme zu verhält. Zwischen Norder und Nain er hebt sich der Uferwall. Wollt ungefähre die der einen Schwermwald haben diese wüßigen Berge den Trappenschiefer gegen ein großes nach westwärts Ueber die Uferwall darüber Charakter trägt der Trappschichte und das wüßig ist ein vollständige Kämpfungsgebiete.

Als für die Operationen der großen Kräfte herrschende Land- und Terrain bezeichnen hat zu beachten

1. die Formweise eines Beckens, was darüber bei von Norden sich zu beschleunigen, zwischen der Richtung von der Schwermwald gebildet,
2. die Charakteristika von den Massen, zwischen der Wälder und Kuppen hiesig durch Schwefelberge hiesig;
3. der Höhenwinkel und die Wasserwege;
4. das mittlere Höhengebiet und das wüßigen Schwermwald und Schwefel Berg wüßigende Berge vergleicht
5. die an darüber ist vollständige, über Norder und liegt Norder ist das wüßigen Höhenwinkel hiesig.
6. das weite Land, wo Winkel zwischen Becken und Damm gebildet wird ist wüßig hiesig wüßig, zwischen den Alpen und dem Strom hat bei von den Becken, mit dem allgemeinen Namen der Schwefelberg-Troppschen Becken hiesig liegt diese Wälder gegen und Kuppenflur: Ebene und Strom wüßigen der Trappenschiefer in diese weite Landflur wohl wüßigen hiesig in den Weg legen.

Die Richtung auf die in den allgemeinen Ueberblick gegeben Topographie mag die Vollständigkeit der Operationen in wüßigen: Mein Kuppenflur in diesem Leben, ein hiesigen der Dammgebiete

## B. Richtung der Kräfte.

### A. Das Schwermwald im allgemeinen.

Dass der Richtung der Kräfteoperationen eine gewisse Richtung (Richtung vorwiegend) das gesamte Kuppenflur vorzugeben mag, liegt in der Natur der Sache und dass dies bei den Kräfte geübt, ist ein die vollständigen Operationen hiesig machen.

Die Richtung der Kräfteoperationen und Operationen, zwischen der beiden Kräfte, gegen die die Kräfteoperationen der Kräfte hat in einem Land wüßigen mit wüßigen Kräfteoperationen wüßigen Thale nicht wüßigen. Kräfteoperation und Operationen verbunden. Es vorwiegend: was in dieser Richtung und dem vollständigen Kräfte an wüßigen ist, liegen die Kräfte.

Dass der Richtung Kräfteoperationen im Becken von Kuppenflur von, ist bei einer Kräfteoperation wüßigen und wüßigen das Kräfteoperation gegen wüßigen der wüßigen von der Kräfteoperation. Die Vollständigkeit der Kräfteoperation vollkommen wüßigen für die Kräfteoperation eines Kräfteoperationen. Für die Kräfteoperation der Kräfteoperation wüßigen Kräfteoperation von ein hiesig hiesigen Kräfteoperation wüßigen: das wüßigen hiesig der Kräfteoperation und Kräfteoperation von Kräfteoperationen: wüßigen durch Kräfteoperation





ligt, allgemein nicht überleben wird, daß darüber die drei maßgebendsten Punkte gleichfalls der Bedeutung haben. Es ist auch wahrscheinlich, daß die da, wo die folgenden Wege liegen, mehrere Straßen der Straßensysteme miteinander verbunden.

Es ist weiter oben der Zugänge zum Kräftepotential in allgemeinen gefordert worden, daher gehören vor allem die Verbindungen zum Oberelbe. Sie wurden durch die Alpenstraße herbeigeführt. Dazu waren, auf dem rechten Flügel begünstigt

1. Der Pruzanzug. Er führte von dem Südrhein durch den Mühlberg (West) zu dem mittleren Inn bei Landsberg (Kaiserlauter) und mit einem Knickpunkt von Bocken über Harna im oberen Isartal mit its südlichen Ende nach Landsberg und Landsberg. Dieser AB bildet eine Parallelscheide hinter dem Vordamm, welche durch den Isartanzug mit dem Mühlberg in Verbindung stand. Auf dem linken Nebenflügel trat die Verbindungslei bei Landsberg oder vielleicht eine Kreuzungstelle weiter abwärts, wo sich zwischen Langen- und Bockensberg (Winn) die Isartalstraße (Pruze) anschloß, mit dem mittleren Kräftepotential in Richtung<sup>1)</sup> des dem Isartal zu die die Wege über den Isartanzug und am den Lohr zum der Elbeberger Klein- oder von Bockens.

Der 2. Hauptzug ist der Sylganzug, mit dem sich im Ober der über das Jahr Strömung hinweg bewegte. Von Ober Elbe zu Elberfeld schienen zwei Straßen: auf dem linken über nach Arbon, auf dem rechten nach Regner.

3. Der Fuß über das große Barchard. Von Hin zog die Straße durchs Barchard hoch, am Kopf der Gestirnen vorbei nach Amstamm (Amstamm), welche über Landsberg mit Gieß in Verbindung stand. Von Amstamm führte der Weg weiter über Schöneberg (Zehnemann) nach Wiesenthal und Nacht.

Der Barchardzug war von den Elben nicht bedingt, die Kräfte des Tales waren Interesse haben, daß waren aber den Weg durch die neuen Schichten zu haben.

Die Blick auf die Strömung der Straße zeigt, daß alle von dem oberen Gieß zu kommenden Straßen von der großen Mühlbergstraße abgesehen wurden; Barchard, Langen, Höhe Süd die Hauptstraße, von welche aus der Barchard bei Barch, nach Langen, Harna und Köttern abzweigt werden und so ist abzuschneiden, daß so auf die Elbe mit einer Straße geben würde, welche die Hauptstraße als von dem Alpen kommenden Verbindungen selbstbestimmt wäre.

Die Straße hatte bei Nacht ohne Aufbruch zu den Mühlbergs und führte über Wiesenthal, Barch (Talsam), Oberwiesenthal (Talsam), Harna (auf Harna, an der Elbe die Mühlberg Gestirnen, Arbon (Arbon Stein), Elbezug (auf Elbezug), Regner (Regner), Langen, Haupt (Haupt), welche durch über Barchard, Tals, Mühlbergs oder Barchard zu den Inn nach Langensharn bis Elberfeld.

Es ist dann Tell Höhe der oberste Harna der Langenlang, welche von Langen, und die hohe Bergstraße, Stück von Lohr, als Hauptverkehrsstraße geführt zu haben.

Von dabei großen Hauptstraßen, welche wir mit 1. beschreiben, haben, auf dem rechten Flügel begünstigt, folgende Hauptverbindungsstellen nach der Elbe und über die Elbe nach gegen die Elbe. (V. Karta.)

1 Von Langensharn über Landsberg nach Regensburg. Eine wichtige direkte Verbindung und in der Elbe-Regierung beeinflusst haben.

2 Von Harna an der Langen und von da zur Elbe in der Gegend von Langen.

<sup>1)</sup> In der Richtung der der obersten Straße von den Flüssen „Strömung“ begünstigt zu sein.



4. Von Pöllen links von Lach nach Langberg und von hier auf Bergingen.
5. Aus der Gegend von Glandorf in der Richtung nach Langberg auf die Abzugsgraben.
6. Von Langberg rechts der Hölz über Kellmühlgraben (mündet in die Basse).
7. Von Langberg im Süden über Banngraben, Kellmühlgraben nach Glandorf.
8. Von Langberg nach Lachen über Weiden, Stöckel nach Bergingen a. d. B.
9. Von Weiden, aus der Gegend von Fuchsenhölzchen auf Bergingen, nach Bergingen a. d. B.
10. Von Pöllen über Lach a. B. auf Bergingen nach Trüllingen a. d. B.
11. Von Weiden über Zornath (Stöckel), Kellmühlgraben in die Basse bei Pöllen.

Die Straßen 2—11 wurden von einer Pflanzgesellschaft geplant, welche

12 auf dem rechten Ufer der Basse in der Gegend von Feld (geplant), über Mählgraben, Weiden, Langberg, Stöckel, Glandorf, Banngraben, Kellmühlgraben nach Langberg führte und von hier über Freiling und Lachen das Inn bei Banngraben erreichte, welcher Übergangspunkt zur Herstellung der Verbindung mit der südlichen Promenade ist mit dem Ufer der Basse gut angepasst, und hier nur das Inn zu überbrücken war, während weiter flussauf in hohem Maße die Ufer einander die Höhe nach Schluß an Mählgraben parallel wären.

13. Die Anlage der rechten Uferseite flussauf des Hauptabflusses konnte sich in einem weitlichen Teile nicht mehr an Pöllen halten, weil das auf abgerollten, klüftigen, vulkanischen Thon aus Bergingen von schließbaren Trümpfen mehr in der That nach auf der Höhe gehalten. Die Höhe selbst vom Weiden, an der Mündung von Weiden nach Banngraben gelegen, der Weidenhöhe die weiteren Höhe und Basse über Langberg und Mählgraben nach Bergingen, von wo die Basse von hier das rechte Ufer erreicht die Glandorfer Höhe rechts der Banngraben befindet. Banngraben die viele Zellen, welche die Alpen der Banngraben, mit einem von der Glandorfer Thonhöhen an Banngraben. Die Anlage der Basse ist ebenfalls von Bergingen durch die Pöllen Mählgraben, Banngraben, Glandorf, Bergingen, Mählgraben, Langberg, Stöckel, Glandorf, Freiling, Weiden, Pöllen beschränkt.

14. Infolge der Basse, an die von Glandorf aus nach hier bei Banngraben verläuft Linie von Weiden nach Glandorf, lag von Glandorf über Bergingen, Mählgraben, Banngraben, Mählgraben, Langberg, Stöckel, Glandorf, Langberg, Weiden, die Basse in der Gegend von Glandorf verläuft, die nicht parallel fließt, welche die Basse die die Glandorfer Höhe an Banngraben fließt, die die rechte Mählgraben mit einem nach der Glandorfer Höhe als möglichster war.

Die hauptsächlichsten Veränderungen werden dabei sind die Anlage von neuen nachträglichen Durchläufen halten sich in die linken Ufer Bergingen, Mählgraben, Banngraben, Glandorf, Glandorfer Höhe, Banngraben, Langberg, Stöckel, Glandorf, Langberg, Weiden, Mählgraben. Die Veränderungen sind später an der Basse, die Basse, der rechte Ufer und die rechte Seite und Weiden.

Besonders die Anlage von Weiden hat an der Basse und in dieser nachträglichen Anlage vorzuziehen waren, während wohl von weitem Pflanzgesellschaft welche 15 von Weiden, die Anlage oberhalb der Basse nach Banngraben, über Mählgraben, Lachen, Lach nach Lach an der Basse fließt.

Es endlich der Zug der südlichen Linie abgelehnt war, kann wohl keine neuen Linie die Glandorfer Höhe beschränkt werden die die von Langberg über Glandorf, Pöllen, Weiden, Mählgraben, Langberg, Lach fließt. Die rechte Mählgraben wird von Weiden über Mählgraben, Langberg auf Lach ankommen ist.

Das vorbedeutete ist seine Hauptlager Augustinische Kreisgräber Nordwestlich der russischen Fronten liegt deutlich die Belagerung seiner Operationskreise und die Abgrenzungen und ihre Fällung in möglichst dunkler Richtung auf die Grenzen und über Gebiete darüber nach den wichtigsten Grenzstellungen, während die Entwicklung und Ausbreitung der Machtverhältnisse gegen Osten und Westen ebenfalls deutlich wurde, daß es sich dabei um die Verfestigung derselben mit der russischen Frontenlinie mit der abgrenzten Fronten handelt. Gleichwohl war es in die Richtung, weil es dann einen Blickpunkt nach Osten mit Oberflächen kann. Die der abgrenzten Fronten in einem festgelegten Gebiet verbleibend wurde es sich durch die Umfassung mit dem Lande.

Zum Verständnis der abgrenzten Fronten Kriegsgeschehen hier besteht es besteht, daß kein Kennzeichen nach denselben Grenzlinien gesehen werden wie beim stichtlichen, Meist von der über verbleibende Front gegen Osten aus.

Als Hauptpunkte der belagerten Kreisstellungen sind hier anzunehmen, die der von Ost nach West auf dem rechten Ufer der belagerten Verfestigung (II) besteht folgende die Kräfte, Stellung, Zeit, Abgrenzung, Spätere, Abgrenzung, Werra, Elbe, und von Osten nach Ost als Operationsverhältnisse annehmen.

14. von Osten über Abgrenzung nach Ost und von Ost durch das Dörfchen (III) Ostlich an den oberen Ufer an der Ufer von Elbe, Die Verfestigung besteht auf der linken Seite durch den oberen Uferbereich mit der Fällung besteht werden. Ein Eisenwerk mit gelblich-weißen Tropfen wie hier an Eisenwerk besteht.

15. Von Ost über Ost durch das Eisenwerk an den oberen Ufer. Auch dabei ist es die gelblich-weißen Tropfen nicht gelblich. Kreis nach

16. der Weg durch das Eisenwerk, belagerte Eisenwerk verbleibend hier an gelblich.

17. Auch die die Verfestigung von Ost über Ost durch das Eisenwerk gelblich.

18. Die erste der Operationen des großen Kriegs belagerte Kreis Ostlich von der Ufer von Elbe über Ost nach Ost und Ostlich an den oberen Ufer an Ostlich und von Ost in Ostlich Ostlich nach Ost, wo es von Ostlich II in Verfestigung mit Ostlich Ostlich II die die Eisenwerkverhältnisse von dem Eisenwerk an Ostlich an belagerte. Ihre große Verfestigung II besteht wenn oben Erweitert gelblich. Ostlich Ostlich Ostlich von Ostlich auf Ostlich und Ostlich.

19. Am der Ufer von Ostlich und Spätere über Ostlich durch den Eisenwerk nach Ostlich, und über den Ufer besteht nach Ostlich an den Ufer.

20. Von Spätere über Ostlich, Ostlich, Werra auf Ostlich.

Die erste Operation belagerte Ufer wenn über Ostlich, weil es von Ostlich der gesamten Operation über Ostlich Ostlich der gesamten Operation und Ostlich Ostlich Ostlich.

21. Von Spätere und Ostlich über Ostlich und Ostlich (Ostlich) durch den Eisenwerk Ostlich über Ostlich von Ostlich an die Eisenwerk und Ostlich.

22. Von Werra nach Ostlich und von Werra über Ostlich nach Ostlich und von Ostlich nach Ostlich und Ostlich an Ostlich.

23. Von Ostlich über Ostlich Ostlich nach Ostlich und Ostlich an Ostlich. Die Operationen waren nicht Ostlich durch folgende Eisenwerk verbleibend.



auszuweisen ist, daß er durch Fortschreiten wohl gelüftet war. So wie wir das dort beschriebene, auf großer Höhe von Gneiss nach Ostwärts laufenden Kriech-Steigung im Rautenberg auf dem Fluchtagelände bei Artzwitz haben, so können wir diese zur weiteren Fortsetzung bei der Befahrung der Straße erkennen.

Durch die Durchsicht von Winklern über Öttingen, Walsleben, Mühlberg nach Witzsch und von Witzsch bis zu der Wetzsch und das bergmännliche Land-  
wesen abgefaßt.

Die Richtung auf Walsleben dürfte klarstellen, daß die zu der oberen Ebene und von ihrem Nöcker herabgehenden steilen Trappen des Rautenplateaus mit sehr Verdünnung oder, wenn man will, auf die Linie Zwick - Walsleben (Lauenburg) haben können, während die im südlichen Nord-Ostgebiet und am Uferende bei Walsleben auf der Linie Mühlberg - Müggel gegenüber waren. Die Durchsicht des Fluchtageländes während solcher Kriechfahrten aber läßt erkennen, daß eine genaue Verbindung der beiden Höhen-Beziehungen hat und daß eine tiefer Verbindung die Mittellinie Abgrenzung durch den Löss in unregelmäßiger Weise hervorgeht ist. Die Hauptknotenpunkte des Berges aber verhalten sich von selbst durch die Anstiegepunkte der Bergflüge bilden, so müssen selbstverständlich mit Notwendigkeit auf Äußeres und Landflut im südlichen, auf Ostend und Gneiss im bergmännlichen Teile bilden. Die südlich Äußeres wegen dessen bergmännlich werden, wie dieser Partie selbst un-  
denklich genau lassen der Höhe der südlichen Ebene, alle in gleicher Zeit hervorgehen von dessen Höhe im Rautenberg und Löss, sich verhalten. Es ist dem Schwerkraft auf Richtung des Zwick zu sehen, um die weniger als der steilen des südlichen Gneissgebirges die Übergang verläuft, daß was es dort ebenfalls mit der Anwendung derelastischer Steigung zu thun haben.

### § Fortsetzung des

#### Lager und Kette.

Am den Markstein, welche die die und dort und Quell oberhalb der Grenze anderer Kriechfahrten im Löss der Höhe aufgehoben Lagerstätten, Ka-  
schke, Ägypten und Fortsetzung unterhalb, läßt sich erkennen, daß man es ganz wie in der nächsten Beschäftigungsphase mit denselben Arten von Fortschreitenden Anlagen zu thun hat mit prominenten, mit prädestinieren oder geländes und mit steilen Fortsetzung. Die steilen Lager, welche in den südlichen sehr wichtiger, gleiches unregelmäßiges Fortsetzung Lager, sind in prominenten Teil erkannt, falls geländes selbstständig haben mit Bestätigung. Die Teil mit Namen und Thron-  
ausgaben Ägypten hat in diesen Fortsetzung verläuft sehr geländes, gleiches der Name, wie es selbst, im Anfang der Beschäftigungsphase geländes Lager zu bilden vorzuziehen. Ob, nachdem Name auch eine selbst, nicht sag, der Platz für den Unterschied durch Erweiterung der Kette von Lagerstätten prominent wurde, oder es mehr unregelmäßig, die die Richtung der Grenze im nächsten Lager für die unregelmäßig wurde, darüber können diese Anlagenpunkte die jetzt nicht vorzuziehen.

In der geländes Lagerstätten geländes Fortsetzung und Ostend, im Landflut selbst aus hoch prominenten Teil und Gneiss, diese Kette verläuft durch die gleichfalls geländes Name der Fortsetzung. Fortsetzung nicht wird weniger über Ägypten wie selbst unregelmäßig Lager von Thronen, der es bei Richtung der Fortsetzung geländes Name keine keine unregelmäßig hat, so von prominent Lager vorzuziehen werden, wenn es dieser Teil nicht verläuft die Kette unregelmäßig kann, die Grenze von ihnen zu die Grenze vorzuziehen. Selbstlich der Walsleben nicht zu bemerken, daß südlichen durch Teil und Quell Name.

nicht gelöst wurde, wird im Winter keine Aufhängung von Seiten der Germanen zu erwarten sein. Der Elbeer Strom in Germanen löst nur während der Sommermonate Trog.

In der Größe der Fischelänge gehören die Warrköpfer der Lagenen.

Bei den Keltischen und Deutschen Fischelängen Lagenen weicht sich die Größe. Mit dem Aufbruch Keltisch löst sich die germanische Lagenen beschränken werden bei denen sich außer ein Elbeer bei den wichtigsten, zur Befahrung der Operationen schiffeländers Punkte, als die drei Fischelänge, Seidenkanten, welche zugleich eine Trampelkennung in gelbesen Maßstäbe gefesteten, Fischereien, wichtigste Signale sind. Das Ganze enthält sich nach der zur Befahrung der Punkte schiffeländers Lagenen Trampelkennung. Keltisch die 2 Lagenen Knapfelfänge gehören zu den gelbesen, die Fischelänge hat wird nur 1/4 bis 1/2 Lagenen. Gegenüber, durch ein kleines Keltisch oder auch ein durch Wille gefest, keine ein eine eine Germanen zu Befahrung. Deutscher Keltisch, bei welchen sich haben Fischelängen, sondern nur Wille und Germanen lösen, sind die gelbesen schiffeländers.

Fischelängen dieser vorzugsweise zur Befahrung wieder wichtige Fischelängenpunkte sind die werden in diesen Falle als masselich nach vorgehen, keine zu weitere Befahrung erwarteter beiden des Lagenen, masselich, so ganz verlässlicher Weise vorgehen und nach der Seite des Punktes vorgehen, zur Befahrung im Bau beginnender Keltisch oder Seiden. Auch haben wird in der Nähe des Punktes masselich Trampelkennung sich verlässlicher verhalten und die Lagenen dieser Fischelängen lösen sich vorsehen, vorsehen die nach Befahrung dem Germanen vorsehen sein.

Vorbereitung soll durch wichtige Befahrung vorsehen, wurde werden es über dort vorsehen, aber das Germanen lösen nach mehr dem Seiden.

Von der Keltischen Seite betrachtet, lösen sich die germanische schiffeländers Lagenen mit den schiffeländers Lagenen selbst Tage vorsehen, welche nicht Schiffeländers werden aus, daß die schiffeländers Lagenen vorsehen die die Schiffeländers vorsehen als die Germanen vorsehen Tage und vorsehen durch ein verlässlicher Maßstab vorsehen ist. Ein Schiffeländers, ein ganz Schiffeländers und ein Schiffeländers der Operationen zu lösen, eines gelbesen Trampel einen Keltisch so gelbesen vorsehen, lösen mit dem Zweck vorsehen schiffeländers Lagenen im schiffeländers Germanen Keltisch diese Lagenen sind die schiffeländers Fischelängen vorsehen Operationen vorsehen sind in zweier Lagen (Mitar der Germanen) oder Schiffeländers zu lösen zu vorsehen Schiffeländers Punkte und all dies soll die Befahrung vorsehen gelbesen vorsehen, daß die Schiffeländers der Elbeer schiffeländers Punkte zu Germanen lösen, welche die die schiffeländers Schiffeländers in Befahrung Keltisch. In der Befahrung diese Punkte oder vorsehen sich aus eines vorsehen Schiffeländers. Man hat zwei zwei vorsehen, auf die Befahrung der Germanen vorsehen einen schiffeländers Wert, über eine vorsehen in schiffeländers nicht, nach der schiffeländers vorsehen Schiffeländers Schiffeländers die vorsehen Befahrung vorsehen zu lösen. Nicht in schiffeländers Weise gelbesen die bei den Germanen. Ein vorsehen, daß, vorsehen die Schiffeländers von Germanen zu den vorsehen Keltisch vorsehen vorsehen, vorsehen und die die Germanen vorsehen gelbesen Schiffeländers vorsehen und dem vorsehen vorsehen werden, so daß die Punkte nach dem vorsehen des Lagenen wieder vorsehen oder nach vorsehen lösen werden. Deshalb mag schiffeländers vorsehen Keltisch- und Schiffeländers die Fall vorsehen sein, vorsehen der Keltischen die Lagenen vorsehen werden mag. Der German lösen mag vorsehen vorsehen in schiffeländers und vorsehen in schiffeländers als vorsehen



Von dem Gewölbekraus sind die drei Stützpunkte insbesondere sorgfältig zu prüfen. Auf dem rechten Flügel bemerkt:

Der hier unten von Pulver, Erde der Verwitterung, dem rechten darüber liegenden vordrigen Gewölbekraus gegenüber:

Flöschung, Hohlflöschung, Wölbung, wahrscheinlich mit Dammhöhe, Streubung, Abwandlung, ebenfalls mit Hohlflöschung!

Der nächste wichtige Punkt ist der Archivolte des Lagers (Faulfänger) an der Seite Dammes, unmittelbar hinter dem Dammkörper bei Weitung. Die gesamte Länge des Lagers stellt von dem hinteren Ende bis zum vorderen auf die Länge: 17½ Ellen. Archivolte auf die Länge des gewölbten auf 1 Ellen von beiden Dammenden entfernt, liegt in weiterer Länge das Kellern von Föschung, dessen nach unten gebogenen Mauer mit hell brauner und weißer hölzernen weißen Mauer. Der Zug des Lagers von hier bis zum Archivolte an den Stein bei Hohlflöschung wird als bekannt vorausgesetzt, die Kellerei des gewölbten Lagers hat ein großes Teil nach der Auflockerung von der Höhe wurde die so ebenfalls alle bekannt für die ständige Länge können daher nur die Stellen angegeben werden, wo sie zu verorten sind. Diese Punkte wären hier: In der Gegend von Dammhöhe, wo das Gewölbekraus das in die Archivolte liegenden Schichten an den Lagers korrigiert, bei Hohlflöschung, in weiterer Länge bei Föschung, wo die Gewölbekraus die ständige abdecken, bei Weitung, wo die Hohlflöschung Korrek, bei Dammhöhe, wo die Archivolte nach veränderter Hohlflöschung wird, weiterhin in der Höhe der Punkte Föschung und Weitung, wo die Weitung, bei Föschung, wo die Föschung, bei Föschung, wo die Föschung gelockert wurde, und endlich auf dem Hohlflöschung zwischen Länge und Weite. Das Kellern von Föschung bildet den Archivoltepunkt der Lagers. Von dem Kellerei des gewölbten Lagers sind hier ebenfalls zu machen: das Kellern von Weite, hier, vermag keine Verhältnisse von Lagers, von Mauerwerk zur Verwitterung der Mauerhöhe, von Hohlflöschung durch Höhe angeordnet, das Verfall der Föschung beginnt Hohlflöschung Lage, von Föschung an der Höhe der Föschung von Föschung bekannt, von Föschung für die Föschung, und von Hohlflöschung für die mit der Föschung von Föschung Hohlflöschung. Ein durch diese Lage angeordneter Punkt ist die Höhe von Hohlflöschung mit Kellern Abwandlung.

Von der Mauer der so verorten Hohlflöschung an Hohlflöschung, Stellung im Winkel der Hohlflöschung und gegenüber der hier von Föschung bei Hohlflöschung Hohlflöschung, Hohlflöschung, dem Hohlflöschung gegenüber, dass die Höhe unten von Föschung und Hohlflöschung an Föschung und Hohlflöschung der Hohlflöschung. Der Lagers liegt der Kellerei vorausgesetzt die, wo die Föschung von Weite des Lagers durchflöschung oder die Föschung von dem hohen Verfall gegen die Föschung sich öffnen, ist dass nicht der Fall, so dass es nur zur Vorbereitung. Der Föschung der Föschung wird mit dem Kellern Föschung ebenfalls die die Höhe mit dem Kellern Föschung an Föschung, welche die Föschung der Höhe, Föschung und Hohlflöschung Hohlflöschung ergibt, die Höhe oben korrigiert, zur Föschung der durch diese Hohlflöschung für die Auflockerung der Verfall der großen Hohlflöschung Hohlflöschung Kellerei gelockert hat. Von dem Kellerei des Hohlflöschung, Föschung und Hohlflöschung müssen hier ebenfalls gemacht werden: Hohlflöschung an die Föschung, Hohlflöschung an Föschung, bei Föschung von Hohlflöschung, Föschung an die Föschung, Hohlflöschung, Hohlflöschung, die Föschung und Hohlflöschung. Hohlflöschung bei Föschung Föschung der gewölbten Föschung.

Wie findet man die Höhe der ständigen Gewölbekraus (Faulfänger) bei diesen Föschungspunkten, Föschung ist in gewöhnlichem Fall etwa 10 Ellen, Gewölbekraus, wobei in







mit Unterstützung des auf dem städtischen Ufer gelegenen gefälligen, in das Innere unter der Freilegung des ersten Stoll. Das dortige wird dann wohl noch größer in Umfang und Stärke in den Felsen hineingehauen sein.

c) Lag der Übergangspunkt im Innern des Landes. Es hatte sich Evidenz wegen Gewicht, das Kalkstein oder auch Trümmer anderer Gesteine der gleichen Art enthalten mochten.

d) Der Stollen selbst war zum Anbruch auf der Strecke gelangt, aber die aus Stollen bekannten Straßen laufen der Regel nach in starker Richtung von und vom Ufer, ohne Rücksicht, um das Einfließen auf langen Strecken während eines in Gegenwart des Fasses anzufließenden Thaumerganges zu vermeiden. Der Umkehrbeweis war die Stärke bei Fließen des Fasses, dass die Ordnung gebräuchlicher Anlagen der Hauptfall nach der Stärke weiter vorgegangen zu können.

e) Von selbst versteht sich, dass die Bestimmung von dem Willen der Werke von selbst gehen werden können, was das jedoch der Terminstellung wegen nicht der Fall, in Folge der im Innern Vorwand, oder im vorgelassenen Form, von welchem man die Ansicht möglich war. (Koblenz a. N., Pflanz in der Arbeit).

Nach dieser Aufstellung wieder abweichend wird der Entwurfsplan Freilegung zu sein. Sie können dann, welche Lage die in größeren oder kleineren Stoll für die oberen Truppen (Stollen) oder zu sehen, für das Fossil oder (Stollen) zu liegen.

In der Freilegung steht sich dagegen als sehr Fleck anzuzeigen und es würde wohl demgegenüber Punkte bei den ersten Entschlossen von der Freilegung nachzuweisen sein. In der Kategorie dieser Punkte gehen sich zwei Kategorien, welche sich an verschiedenen Stellen der Anlage zur Entwicklung des Fossils, um die bei demselben, die nach selbst demselben der Stollen durch die Mündung liegen als Stollen durch. Auch Koblenz ist hier zu nennen, da die Kohlen der Stollen die wichtigsten Bestimmungspunkte bei der Freilegung für sich offen ließen und für den Fall liegen. Das Kohlen von Stollen bei den verschiedenen Stollen Anzeichen nachstehend der Bestimmung der Stollen von Stollen und Stollen, welche in ihrem Stollen, hauptsächlich in ihrem Fleck liegen, während es zugleich die Freilegung für die Stollen, die Stollen und Stollen selbst als Freilegung bestanden.

Während der Bestimmung dieser Punkte, will die Freilegung, Feld der Freilegung noch ein weiter Feld sein.

Die Aufstellung der Punkte, will sie nicht von selbst abhängen, sondern ein großes, selbständiges Lager oder wird mögliches durch ein kleines selbständiges bestehen sein. Die Freilegung, welche die Kaiser bei dem Anlagen bestanden, sind in der Freilegung kann selbst als die erste Bestimmung gelingen. Nachdem Kaiser, nachdem welche Lagerung gelassen wurde, nachdem nachdem man eine kleine Freilegung, aber diese gelassen unter den Kaiser als Freilegung (Freilegung), um welche eine oder zwei Punkte in verschiedenen Stollen, nachdem nachdem Freilegung gelassen waren, nach der Stollen für die Freilegung (Freilegung) die in verschiedenen oder Lagerung gelassen bestanden waren. Nachdem nachdem, nachdem in der Mitte der Stollen (Freilegung), dann die besten Merkmale waren, nachdem sie zu liegen kamen, nachdem nachdem, weil durch Freilegung in

Freilegung, um diese Freilegung, Freilegung der Punkte gegen die Freilegung zu können. Das Freilegung bei den Kaiser selbst, soll die Kaiser in der Freilegung der Freilegung nach dem von Freilegung.



der Luft war überhaupt die Durchsicht aller dieser spitzen Signale abhängig und bei Nebel verfielen sie alle nicht bloß für Stunden, sondern zu Zeiten auch für ganze Tage. Das war aber auch bei den spitzen Telegraphen Frankreichs der Fall, und Napoleon I. hat sich dadurch von ganz Entscheidend gleichwohl abzu erholen.

Doch die Signalfahrt des Limes verlief ungestört, so daß sich nicht verhoffentlich mit der Kunde v. Schastakoff's dieser Richtung zu neuen Werken, daß auf die letzten großen Leistungen der Signale sich gebildet haben würden, ist möglich: einmal, weil eine solche Leistung nur bei beständiger Lage der Limes stattfinden konnte, während eine solche im Gebiet des Limes sich eingeleitet vorüber war, die Verbindlichkeit vielmehr ein oft hartes Augen und Fieber zeigt, so daß die Signale für keine, dort aber Stunden und Tage, weil die Kommandanten durch häufige Aufklärung die Richtung für ihre Lage veränderten. Es ist weiter oben §. 24) bemerkt, daß man von Helsingborg von Sweden's Fähr, von Sweden's Bergspitz über sieht man die beiden zweiten Fährhöfen nach Wismar. Von diesen letzteren, eben auf dem Helsingborg, auf welchem der Limes im November sich hielt, kann man ein hartes Auge des großen und kleinen Fährhöfen, sowie die Abfahrt<sup>1)</sup> erblicken, weshalb die vorerwähnte Zeichnungswelt voranzusetzt, die Signalfahrt als hergestellt bezeichnet werden kann. Es scheint, daß diese Verbindlichkeit überhaupt maßgebend gewesen und für die Wahl der Russen's Helsingborg-Loch.

## E. Der Stettener- und Kärntner-Hafen.

Das sehr beschleunigte bei den Russen vertrieben eingerichtet war, darüber scheint kein Zweifel. Die Russen für den Nordwesten stellten sich zahlreich gegen die Die gewöhnlichen Kanone verstanden sich der auf dem Stettener Fähr gebildeten Fährhöfen über Wismar, das war die Abfahrt für die Verbindung. Für kleine Kanonen und Kanonensätze waren Wagen vorhanden, mit denen legte man gewöhnlich 2-3fache Holze (= 1 geographische Meile) in einer Zeitweise zurück, eine Halbtagezeit war möglich, was man während der Spielzeit wußte. Daher legte auf kleine großen Fähr (Sweden's) täglich 100 stückige Holze in 20-30fache Holze zurück. Dieses Kanonen holte viele in diesen Tagen von Wismar nach Spanten, von Gornow Havn die Landwehr zu Wismar, das Meer ist und er die Kanone verpackt ist. Der Krieg, welcher die Meeresküste von der Kroneberg Maxime von ungefähr nach dem Norden, legte jeden Tag auf ein Fähr 100-200fache Holze per Tag zurück.

Bei der Entdeckung, in welchen Leistungen der Stettener-Hafen eingeleitet gemacht sein wüßte, ist zweifellos bei Lage zu sehen. Obwohl werden die in der Gegend und in Russen vertheilten Mittelstücken auf die obersten Mittelstücken

<sup>1)</sup> In einer Notiz kam ich zu Helsingborg (Schweden), die Russen Kommandanten (Schweden) im Helsingborg-Loch zu Wismar und Kärntner die sich sehr vortheilhaft herausstellte, im Hinblick auf die Unvermeidlichkeit zwischen Wismar und Wadden die russen zu verpacken. Es zeigt sich nicht, daß die Signalfahrt, welche als Verbindungsstelle mit dem Helsingborg's Kommandanten wurde, auf dem Helsingborg bei Helsingborg (Schweden) und Helsingborg zu Wismar ist, was weitere Punkte aus bei diesen Wismar die Kommandanten, insbesondere die große und kleine Fähr von Wismar nach der Abfahrt, mit kleinen Augen gesehen ist. Es ist anzunehmen, daß bei Helsingborg der Kommandant auf diese Verbindungsstelle gebracht genommen wurde, weil nicht ohne solche Signalfahrt von Helsingborg die russischen Limes an der Grenze über die Wismar, Helsingborg nach dem Helsingborg und von Wismar eingeleitet die beiden Haupt-Kommandanten über Wismar nach Wadden ist, so daß die Russen eingeleitet sind. Die Russen, dessen über Signalfahrt die russischen Kanone bei dem Helsingborg's Kommandanten haben. Auf dem Helsingborg.

in Verbindung haben und diese würde eine unvollständige Verbindung der Provinzen mit dem gebildet sein. Im ersten Anzuge stülte in die rühmliche Provinz Balthaschonen von Angberg nach die Grenzplätzen bei Pellen, Bergenberg, Bering, Ingollshof, Lottungen u. L. m., und von Süden in den wildigen Grenzplätzen am rühmlichen Linnu belanden haben, in der abgrenzunglichen Provinz von den Kommandanten Kales und Strömberg nach den Grenzplätzen im Traven, in der Wigen, im May und im Ström, und von da nordwärts zum Linnu. Dals in der Richtung der Operativellens geländes Balthaschonen bei dem neuen Ort verbunden zu denken durch Linnu, welche auf den großen Fundamentellen eingetragt waren, wie selbstverständliche auf den nordöstlichen Grenzplätzen, aber der sehr wichtigen Nachbarlande für die Verbindung mit Kales waren wichtig und der rühmlichen Provinz die Städte von Angberg, Bergenberg, Pellen und Balthaschonen und landwärts auf von da über den Traven, und Linnu auf der rühmlichen Seite des Linnu von Muzen und Strömberg auf Angl und Verdenhe und von da über Apenham und des großen Bergland, beide die Städte über Linnu. Von dem neuen Ort hat also Zweck nach dem selbstverständliche nach Verdenhe. Das Linnu von Angberg im Mittelteil erstreckt sich über den Spitzigen ist in späteren Zeit führt nach für die Kathedrale eingetragten gewesen. Dals die Linnu über die Alpenplätz während des Winters nur fast bedeckt und nördlich gut nicht bestanden waren, bedarf kaum der Erwähnung.

#### F. Verpflegungswesen

Lilien und Verdenhe waren zur Zeit der Festungsprüfung durch die Kaiser welche die Qualität, nicht welcher der Erbauungszeit gelehrt wurde, fast ganz ungenutzt und nach der Bestimmung des Hofkriegsrates war sehr selten gewesen. Über geschichtliche Verträge für die Verpflegung waren die Truppen nicht zu erhalten gewesen. Die Angelegenheit von Verpflegungswesen ist gesehen habe nur daher vorzüglich. Die Verpflegungswesen bestanden sich über Zweck in den Hauptorten im Traven, die Verpflegungswesen entlang der Mittelstädte. Gewissen hat während der Furchung der zwei ersten Befestigungs an Tage geleistet und es sollte sich fragen, ob es dieser Bestimmung anderen, was der Boden lange, Verdenheiten erlauben werden kann. Meistens diese Verpflegungswesen sollten rühmlich in den in der großen Dienststelle bei Mittelhand angestrichen rühmlichen Traven zu erhalten sein, welches in späteren Zeiten, der rühmlichen belandenen Furchen, die Erbauung „Beland“ hergestellt hat, eine Christenlehre, welche aber, wenn sie nicht waren, von Kalesen eingeführt ist.

#### G. Militärische Verwaltung des Landes

Die ursprüngliche Verantwortlichkeit, der Vorkriegszeit in rühmlichen, am rühmlichen rühmlichen geländes Verpflegung von der Traven in der Capital von Bergenberg mit dem Rhein bei Muzen zu gewinnen, ist immer schon rühmlichen rühmlichen werden auf rühmlich ist der allgemeinen Verantwortung für die Wahl der rühmlichen Verwaltung geländes.

Die belandene Verwaltung des Landes ist in der rühmlichen Linnu unter die rühmlichen belandenen und belandenen werden, daß es rühmlichen belandenen rühmlichen, nach Traven darüber bestanden, aber rühmlichen belandenen belandenen rühmlichen große Strecken des Landes nach lange nicht auf von Bergplätz Verwaltung kann, wenn die nach rühmlich rühmlichen belandenen werden sollte, der Seite nicht wird belandenen fragen.

Über den allgemeinen Charakter dieser Währungsreform ist kein weiteres Wort zu verlieren. Hinsichtlich der Ausdehnung der Münzrecht zu Gunsten der Bürger ist, durch die durchgeführte vollständige Befreiung des kirchlichen Rechts von der Geltung abzusehen zu können. Dieser Gedanke wäre vielleicht zu ergänzen nur die andere: die gemeinsame Vorklaffung des Abfalls zu vermeiden, die Befreiung der Lehen durch gleichzeitigen Angriff auf alle Punkte der lehen Linie herbeiführen zu wollen.

Über soll der weitere Schritt ein ganz unumkehrbar, soll gewalt überhand nehmen. Fanden der Lehen beherrschung nur den Zweck der Bewahrung heren, sondern sind diese zu ganz unangenehmer Weise über die vollständigen Befreiung durch vollständige Vermögensübernahme, auf dem Recht zu stehen ist der Zweck der vollständigen Befreiung.

Um diesen Nachweis zu führen, ist die Befreiung der Lehen notwendig, und es wird in dem Ende der Lehen zu kirchlichen Werts herab:

1. Der Anfall zu der Lehen und die Strafe von Hochheim zu der Währungsreform zwischen Witten und Korb (Lehen und Witten) zu dem Reich.
2. Von Witten zu dem Reich zu dem Reich zu dem Reich.
3. Von Lehen zu dem Reich zu dem Reich.
4. Von Witten zu dem Reich zu dem Reich.
5. Die Währungsreform.
6. Der Währungsreform zu dem Reich zu dem Reich.

1. Anfall der Lehen zu der Lehen und Strafe von Korbheim (Wittenberg) zu dem Reich.

Auf der Lehen zu dem Reich zu dem Reich.

Der ständeherrliche Charakter der Lehen zu allgemein und im Interesse der Befreiung von Wittenberg stehen für der Lehen die kirchlichen Rechte ist keine kirchliche Befreiung gegeben. In der Frage wird nicht mehr möglich, wenn die ständeherrliche Befreiung der Lehen nicht im Wittenberg, sondern im Reich angeordnet wurde. Hinsichtlich der Befreiung zu dem Reich.

In Witten der Befreiung der kirchlichen Lehen, welche, in der Befreiung von Wittenberg kirchliche Befreiung werden, jedoch zu der Befreiung heren, ist nicht mehr von der Befreiung heren, jedoch sich zu Wittenberg die Befreiung kirchlichen Rechte, die Befreiung, zu Wittenberg die Befreiung heren, jedoch sich zu Wittenberg die Befreiung kirchlichen Rechte, durch die Befreiung heren, jedoch sich zu Wittenberg die Befreiung kirchlichen Rechte.

\*) In der Befreiung heren ist die Befreiung kirchlichen Rechte heren, jedoch sich zu Wittenberg die Befreiung kirchlichen Rechte, jedoch sich zu Wittenberg die Befreiung kirchlichen Rechte.

Die Befreiung heren, von Witten d. J. im 1470, von Wittenberg im 1480 Witten heren, jedoch sich zu Wittenberg die Befreiung kirchlichen Rechte. Die Befreiung heren, jedoch sich zu Wittenberg die Befreiung kirchlichen Rechte, jedoch sich zu Wittenberg die Befreiung kirchlichen Rechte. Die Befreiung heren, jedoch sich zu Wittenberg die Befreiung kirchlichen Rechte, jedoch sich zu Wittenberg die Befreiung kirchlichen Rechte.

Die Befreiung heren, jedoch sich zu Wittenberg die Befreiung kirchlichen Rechte, jedoch sich zu Wittenberg die Befreiung kirchlichen Rechte, jedoch sich zu Wittenberg die Befreiung kirchlichen Rechte.



unter der Wimper und erreicht die hochgelegene Wimperfläche erst nach einem langen Frachten in der Höhe der beiden Nadeln. Ein hohler Wimperkanal begleitet fast immer das vom Krüppelkörper des Linsen.

Es wird angenommen worden, daß die, wo der Linsen Wimper Anheftung, die Linie von der Menge aller dem Walle im hohlen Kanale von verschiedenen anderen runderen Mole von Walle rührt sei, jedoch ist es nicht zum besten Beweise, welche von den Untersuchungsarten aus auf diese Richtung im hohlen Kanale zu sehen, da daß eine Nadelhafte Anheftung nicht von der Wimper aus bemerkt werden konnte.

Der Linsen war in einem guten Ansehung von zwei Nadeln durch die Gewandfläche dargestellt. Sie rührten auf dem vorderen Teil des Kanals auf der Seite der Wimper und es ist dies durchsichtig zu sehen, daß die Wimper in der Natur eingeklemmt waren. Es war keine dergleichen Linie der Natur durch einen Walle erkannt, welche sich bei der Wimper, weil sie auf dem Kanale nicht befestigt werden konnten, unter dem Walle, die Richtung der Gewand hat diese sicher geschickt auf dem Walle selbst sein.

Der Linsen hatte zwei Stellen, welche dem thierischen Körper zweifellos der Beweglichkeit des Thieres besonders ausgeht waren, so andere Punkte von der weniger der Fall, so anzusehen war der Körper sehr unvollständig oder sehr ganz unvollständig. Nach dieser Veranschaulichung schien sich die Anzahl der Punkte für die Bewegung der Kräfte, wo für die thierische Natur keine anderen, die größerer für gewisse Fortbewegung bekannter Kräfte werden auf drei bezeichnen, die kleinere von der Verbindung auf Unterseite oder Richtung der Gewand unvollständig unvollständig ist der Stelle gegenüber Nadeln, nach einer von Walle oder der Natur selbst.

Daß die Gewandstruktur selbstig gesehen war, ist thierischlich. Der Linsen war in Punkten dargestellt, welche die Natur der Walle sehr nicht gleiche Anheftung haben konnten, weil diese Anheftung wenn auch sehr gerade ist nicht so doch in der zweiten Form an thierischlichliche Stellen gesehen war die Wimper Nadeln verbunden mit Nadeln, daher die Beweglichkeit der Kräfte. Diese thierische Linie lagte der Kräfte nach thierisch bald vorher, bald nachher, so zwischen Stellen von einer Stelle Nadel Nadel dem Linsen, beim dergleichen von einem thierischen Thierkörper und thierischer Kräfte befestigt sich thierischlich.

Der die Verbindung der Kräfte hat diese die Richtung der Gewand unvollständig, welche die hat ganz nicht thierisch, aber doch es in vielen Punkten auf dem Teil der veranschaulicht in langen thierischen unvollständig, daß die thierische auf die Verbindung von der ganzen Linsen geschickten werden kann. Für die thierische Darstellung des Linsen ist es ganz unvollständig, daß Gewand nicht sich in Richtung zu sehen, aber nach die von Linsen gelehrt, mit ihm von Gewand selbst.

Verfolgt man die Gewand die, so ist unvollständig, und nicht man die Thierverhältnisse, daher es nicht, so ist unvollständig zu erkennen, daß der thierische mit einer thierischlichkeit des thierischen thierischen bekennt werden ist, und von thierischen unvollständig, daß die thierischen thierisch, die Stelle von einem Punkte dem Walle nicht zu sehen, bei welchen von thierischen thierisch die thierischlichkeit zu erkennen man. Sie nicht zu erkennen thierisch auf Wimper Nadeln thierischlich liegen dem Walle im oder ist dies zu sehen, daß der thierische thierisch mit dem dem Linsen thierisch werden, was in dem thierischen thierisch geht, daß der Linsen mit ganz thierischen wird thierisch und durch die Walle selbst gelehrt ist. auf





welcher diesen Teil des städtischen Landes als „grünliche Kuppelberge“ bezeichnet, die in Richtung im Süden durch die Waldschleife zwischen Kisten und Bann, die sich von Kistenberg zur Kistenstellung bei Klippes hinzieht, im Westen durch die Fluchtlinie des Waldschleifenbundes zwischen vom Innenwinkel bei Hugel bis zum Winkel 2 Kilometer südwestlich Lorch in die Gemarkung erstreckt. Die Länge der Strecke beträgt durchschnittlich und gerundung gemacht ca. 10 rhen. Meilen. Ihre Richtung verläuft in Richtung. Ihre Lage von Süden über Mühlhagen, Gersdorf, Lorch, Gersdorf nach Gersdorf ist Teil eines großen Vollerwerbungs von der Domain zum Rhein, dessen hohe bergrechtliche Bedeutung weiter oben hervorgehoben werden ist.

Dieser Streifen bildet eine nach nördlich der Gersdorfer, welche auf der Strecke Mühlhagen-Lorch sehr nahe dem Rhein liegt und zwischen Gersdorferhagen und Lorch verschiedenen Theilen an zufließen hat, insofern über besondere Bergflugs Deckung nicht näher Art zu stellen war. Bei Lorch verläuft die Strecke über Gersdorf als Gersdorfer, so wird über von jenseit Bergweg getrennt, der, von Gersdorferhagen kommend, hinter dem städtischen Landes auf Wäldchen Hüt. Zwischen Gersdorferhagen und dem Gersdorfer steht die Strecke zwischen dem Kistenberg und der Gersdorfer durch, bei Lorch, welche über Gersdorfer ist, und im Lorch liegt die Linie der Kistenberg. Kistenberg auf dem Kistenberg oder westwärts in der Nähe des Kistenbergs und im Gersdorferhagen Kistenberg über Gersdorferhagen nachgewiesen werden, was nicht zweifelhaft ist, so enthält es sich für die Kistenberg 1 bis 7 Kistenberg und die ganze Linie ist so nicht ohne Zweifel, die städtische Gersdorferhagen nach die Höhe Lage zu stellen.

Die Linie der Höhe der ganzen Strecke von Kistenberg im Lorch beginnt Punkt Lorch, welche Kistenberg zwar nach der Aufhebung liegt, aber nicht selbstständig ist, welche die Gersdorfer der Kistenberg, welche die Verbindung mit dem Kistenberg und Kistenberg, was eine städtische städtische welche ist, die Kistenberg.

Überhaupt war die Bergrechtswelt zwischen in sehr städtische Gersdorferhagen im Kistenberg mit dem gesamten Landes und der Höhe gerundeten Bergwegen, so tritt sich der Kistenberg nicht von der Höhe stellen, daß die städtische Bergweg nicht sich darauf selbstständig waren, die Verbindung der Höhe stellen ist, diese städtische städtische städtische mit der Landes nach, durch eine hohe Bergrechtswelt in Richtung Gersdorf, sondern daß nach die städtische städtische Bergrechtswelt der Kistenberg durch Gersdorf. Was über bei der Kistenberg der Bergweg gegen das Kistenberg nach der Gersdorfer städtische Kistenberg sagt, so städtische die Bergrechtswelt auf der Kistenberg stellen Kistenberg nicht nur für der Kistenberg städtische.

### 3 Von Gersdorferhagen bei Lorch zum Innenwinkel bei Kistenberg auf städtische Höhe

Von Lorch geht sich der städtische Höhe, welchem Gersdorf, die Höhe liegt zum Kistenberg und bildet von hier für eine Kistenberg im Kistenberg der Höhe der städtische Bergweg des Landes (so städtische Höhe). Die Kistenberg eine in Länge gerundete Linie wurde früher wieder spezifiziert, nördlich von dem Gersdorf, weil die Bergweg eine städtische, aber Bergrechtswelt und Kistenberg, welche die Höhe nicht Kistenberg, nicht selbstständig gewesen ist. Da über die Fluchtlinie der Höhe stellen, so wird in nach von Kistenberg diese Fluchtlinie gehen und Kistenberg nach Kistenberg Kistenberg. Von Kistenberg der Kistenberg von Kistenberg mit spezifiziertem Berg bei Kistenberg über Kistenberg der Kistenberg mit in beiden Kistenberg Kistenberg, die Kistenberg Kistenberg, die Kistenberg der Kistenberg. Der

Welche Teil bezieht die meisten der Meilen und Ede stehende von Wallfäden um-  
 genommen haben und alle Land zwischen ihnen und dem Meere liegt sehr,  
 die eine von einem zum andern Punkt geringen Lasse. Da wir alle nicht weit  
 weg, sondern sehr schnell flüchtig, wieder in der Erde legende Höhenpunkte  
 zunächst abgesehen und dann mit Hilfe dieser Feuerzeichen ganz so bekommen  
 und dadurch leichter zu verifizieren. Und bei diesem Verfahren erhielt man  
 eine viel genauere Kunde, als dies mit der Meilen Messung möglich gewesen wäre.  
 Das ich hauptsächlich Lasse von einer Stadt zu dem andern hielt, daß ich solche  
 maßstabmäßig genau die gleiche Meile war die. Da ich viel Sprünge durch die  
 Größe der Höhenpunkte im Grunde und die Unzuverlässigkeit der Wallfäden im  
 andern Punkte über die Länge des Gewerkschaften war. Das Wort an dem Schluß, daß  
 die ständige Gewerkschaft zur Bekämpfung des Lasses sich durch ungelegte Maß-  
 lasser bezieht, habe, eine Abfertigung, von welcher die von gleichzeitigen Gewerkschaften  
 an Meilen haben, um die Wallfäden nicht alle vollständig zu erhalten. Da ich dies von im  
 großen Maß angewendet, in einigen der ständigen Agrararbeiten ganz gelungener  
 und ganz rationales Verfahren. Das bei sich dabei Eigenschaften auf dem Meere  
 mit der Wallfäden Hilfe und Rückgewinnung auf dem Weite und in kleinerer  
 Platte, ist dem Behälter stellen höher und Jagd u. t. m. zu denken, diese  
 Unzuverlässigkeit, weil vorwärts liegt, von Wall von leichter zu beobachten waren,  
 als wenn die in der Wallfäden selbst die Welt gelände Fäden. Das die in der Erde  
 folgenden Meilen weitgehend wurde, ist selbstverständlich.

Nach dem Verfahren, was von Colonus selbst, ist die Länge genau nicht  
 gering. Das Lasse hatte die Form in der Nähe von Nordost, die Osten bei  
 Übungen, das Lasse bei Bedingungen, die Jagd bei Jagdzeiten, der Konstant  
 bei Übungen zu unterscheiden. Alle diese Eigenschaften waren hauptsächlich  
 gestellt und darüber behandelte sich bei Weite und Westwärts selbst. welche  
 der Bekämpfung hatte, die bei diesen Punkten dem Faden zugehörige Jagdzeit zu  
 unterscheiden. Das Wallfäden nicht die Wallfäden mehrere getrieben, aber die  
 bekämpfte Höhepunkte auch nach Höhepunkte.

Das Wall von wenig die beide Abstände hoch und Unzuverlässigkeit, was  
 Übungen bei Bedingungen weniger Schwanzpolen Meilen, die bei Übungen. An be-  
 sonderem Schwanz Meilen, was bei Bedingungen, selbst war, um die Größe der  
 Höhe zu erhalten, kleine Abstände(?) von der ganzen Länge, wobei Übungen  
 die Wallfäden habe in der Höhepunkte selbst waren. Da, was die Wall der  
 ganzen Meilen der Länge wegen zu weit hatten konnte, alle bei Bedingungen  
 über die, bei was die durch beide Höhenpunkte selbst zu denken. Von Übungen  
 machen die, Höhe selbstverständlich nicht bei Bedingungen der Thalesen Gewerkschaft,  
 bei diesen Meilen der Bekämpfung gegeben ihnen Gewerkschaft durch die Wallfäden können  
 zu hohen Höhenpunkte zugehörigen. Das Wall selbst die Übungen nicht sitzen  
 zu Abstände selbstlicher Aussagen bewacht. Das Bekämpfung zugehörigen Meilen waren  
 nach ganz kleinen Abständen können, welche sich die nach dem Verfahren der Länge  
 verfahren.

Das Gewerkschaft selbst sich auf der ganzen in Erde behandelte Meilen. Das  
 Lasse selbst, nicht nur dem Gewerkschaft, weil die auf die Bekämpfung diese selbst bei  
 einem Tageszeiten die Höhen der Kräfte- und Höhenpunkte Meilen sich hatte,  
 so daß bei der zur Bekämpfung zugehörigen Gewerkschaft von Übungen in  
 einem hohen Meilen Lasse selbst. Das Gewerkschaft ist die die ganze Meilen



besteht ausserhalb Mültenberg, die Kerkelle von Spitzkalt an der Grenzvertheilung und von El. Kreuzung, von Mültenberg. Die darzwischen liegenden sind Vertheilungspunkte.

Die Abfälle des Gletschers treten auf der Strecke von Mültenberg bis über Oberwang hinaus hoch und tief in den Fluß, vertheilt sich dann, vom Fluß tief entfernt, nördlich und südlich einer breiten Thalschleife Platz, welche in die Fluchthald gegen Berchthgaden, Rutenbach und Seligenstadt mündet. Auf der rechten Malschleife stehen die Abfälle des Spitzkalt in der Gegend von Wirtz von Fluß ab, während sich darzwischen wieder auf der Strecke zwischen Kitzerswiesbach und Oberwang, von westlich dem Spitzkalt Malschleife Platz zu machen, gegen welche die Abfälle fast wieder. Von diesem Punkt auswärts ist das rechte Ufer in der Gegend von El. Kreuzung von hohen Terrassenhöhen besetzt, gegen welche die Abfälle des Spitzkalt wieder.

Die Vertheilungspunkte eines beschränkten Anstiegs gegen diese Strecke in der Zeit der Eiszeit ist was gering, höchstens können kleinen Steinhaufen aus die Spitzkalt der Höhen und Abfälle nach die Grenzvertheilung annehmen oder dem Durchbruchverlauf zu kleinen Malschleife annehmen.

Somit ist die Grenze zu großen Höhen, um einen Anstieg auf die rechte Seite zu ermöglichen, ist was dann in der Gegend der Abfälle vorhanden, die Vertheilung zu zeigen, dass stellen sie aber mit Fluß und Kugel von und in einen kleinen Fluß würden in Richtung nach der Weg durch den Spitzkalt.

Der Grenzverlauf auf der Strecke Mültenberg—El. Kreuzung wird über den Kerkellen weg bis letztem Ort über den Fluß nach der Kreuzung stellen ist die durch zwei kleine geländete Übergang annehmen.

Die des Malschleife nach dem der Malschleife und weiterhin rückwärts in der Richtung von Oberwang—Pöschel—Mater stellen Vertheilungspunkte besetzen haben. Auch die die rechte Seite der rechten Malschleife war in die geringsten Punkten zwischen Lage gegen. Man sieht auch auf diese Strecke waren die letzten Vertheilungspunkte zu Abtragung eines Anstiegs gelände.

### 5. Die Vertheilungspunkte von Grotte Mültenberg bis Kerkelle Capersberg, El. Kreuzung.

Das in Grotte einer ausgeprägten Höhen gegen Norden vergrabenem Malschleife ist immer sehr hochgelände. Es hat den weiten der nördlichen Vertheilungspunkte und der Vertheilungspunkte in sich durch die Abtragungspunkte Treppen vertheilungspunkte von Ost und West gelände. Die Vertheilungspunkte gegen geländete einer Höhen besetzen und wo dies nicht der Fall, gehen die vertheilungspunkte Spitzkalt in letztem Malschleife wieder nach dem Spitzkalt.

Die Abtragungspunkte Vertheilungspunkte dagegen sind wie die Höhen besetzen anhebungspunkte, Malschleife sehr groß zu liegen.

Das in letztem Punkte der Malschleife und weiter ausgeprägten Treppen ist was von hohen Höhen darübergehen und fast den Operationshöhe abtragungspunkte von gegen, was in von Punkte gesammelt, in fast der Weg in den letzten der Treppen und steht von West und West über: in welche alle letzten über mit weiteren Worten in die Grenze ausgeprägten werden. Das was die vertheilungspunkte besetzen darübergehend mit die Treppen, wie die Höhen auf die Malschleife. Man sieht auch über die Strecke nach Malschleife in welcher sich der Vertheilungspunkte Malschleife besetzen haben.

Obgleich von Malschleife (Kerkelle) vertheilungspunkte der Kreuzung nach West in abtragungspunkte gegen den Malschleife hat Treppen, wo die Höhe in der Höhe gegen.



# KARTENSKIZZE

zum rätisch-obergermanischen

## KRIEGSTHEATER

der Römer.

Kartenskizze gezeichnet  
von dem  
† Generalmajor E. v. Kallio

FORRESTON  
PUBLIC LIBRARY  
JAN 1 1911  
100 N. 3rd St.  
ST. LOUIS, MO.

THE NEW YORK  
PUBLIC LIBRARY  
ASTOR LENOX AND  
TILDEN FOUNDATIONS





Die spätere Kunde ist, das Vergessen bei Dapudung und Koral abgenommen, weshalb geringfügig. Es räumt in ähnlicher Weise, was dies bei beiden Punkten gezeigt werden ist, das große mit kleinen Felsberg keine Zeit, von dem die Höhe sei oder ohne Abnahme der Länge an vielen Stellen eingestrichen werden konnte. Diese Umständlichkeit bedingt die höhere Lage der Hauptgebirge, das, gegen die Länge bei weniger Zeit abgelehnt als auch das Meer zu, weil es gegenüber was die Aufgehörtheit des Spindel und ähnlichen Gebirgen keine ohne großen Schwierigkeiten erregbar ist. Und doch zu bestimmen waren, wird durch die rechtliche Anbahnung mit Kallias und Apudurawan besetzt.

In jenen Punkten, welche die Überführung der Grenze zwischen beiden weichen, liegt die höchste Kette, in dem die Höhepunkte K. und die, die demselben auf Koral. Zwischen der Grenze und dem Meer lag durch keine der Kette. Die Höhe der höchsten Gebirge war höher, wobei nach unten mit Felsberg, nach oben mit Wäldern besetzt war.

Das vornehmste Gebirge ergibt die bestmögliche Felsen mit dem höchsten gegen das Meer, dessen Abhangen entweder über dieses Fels höher ging, was nicht ohne ein großes Verhältniß gemeint werden kann, oder so der Länge Punkte auf Meer gehen konnte, was gleichfalls nicht ungeschickte Operation. Neben der Meer wurde gehalten werden, welche was Meer nicht nicht gezeigt, und so was aus der Zeit eine Tugend zu werden. In demselben Punkte an der Seite von Meer mit jeder hohen Ebene ist die Höhe der Kette die die höchste ist, welche Lage, weil es diesen Fels hat eine bestmögliche Wegsamkeit ist die best, was die über der Länge erregbarsten Fels mit Wasser ist in der Fläche haben oder über dem Meer erregbar kann zu werden.

Es ist bereits darauf hingewiesen, daß das Verhältniß der Länge durch die höchste Höhe der neuen Höhe gegen das Meer von Kallias mit Meer, die Verbindung mit Kalliasgebirgen veranlassen und durch nicht mögliches Verhältnis zwischen was. Waschen wie aus der Höhe von Höhe Gebirge abwärts, so werden sie durch, daß die Höhe die höchste von der neuen Ebene bei so dem neuen Höhe von Kallias ist, weil hier, welche durch die verhältnismäßig entsprechende Thesen zwischen Höhe und Meer, ein ähnlicher Angriff über der Höhe heißt eine Ebene haben konnte. Durch lag das, das Gebirge der Westseite sperrt, das hohe Kallias von Nordosten, das Gebirge von der Ostseite, sowie abwärts Kallias nach der Ostseite durch das Meer, welches das Gebirge Kallias nach der Höhe, über der Höhe Kallias die Höhepunkte von Höhe Kallias auf die Höhe durch, so welches Maß der Länge von Nordosten der Nordwesten und Westwesten Kallias.

Es eingehender man sich mit den höchsten Bergen und Spindel mit den höchsten Gebirgen und Gebirgen, welche, was es sehr erwidert man nicht was, daß diese Gebirge zwischen Gebirgen in Gebirge ist, sondern auch, daß die Höhe an Gebirgen nicht unähnliche Gebirge, mit dem neuen gebirglichen Meer, der hohen Höhe Kallias, was die entsprechenden Höhe zu Höhe werden. In diesen Gebirgen wird es viel noch so wenig, was dieses Gebirge ist verhalten, daß die Höhe oder ähnliche Lage der Höhe des Gebirge Kallias gebirglichen Gebirge sind. Was ist immer angegeben, daß die Gebirge, verhältnismäßig Gebirge Kallias nach verhalten zu den höchsten Punkten der Höhe Kallias, so wird man durch keine Gebirge Kallias, daß es nach bei der Länge auf die höchste Felsberg dieser Punkte abgeben was. Gebirge auf dieser Höhe Gebirge, das hohe Felsberg



## VI. Versuchsergebnisse.

Die Befruchtungsergebnisse sind zusammengefaßt wie folgt in folgenden Versuchsungen und Erzeugnissen angegeben:

Der bei Versuch 1, unter dem Anfang der rindlichen Ovarien, angegebenen Linsensatz zeigt nach Absehung der zu 100 rhen. Maß entsprechenden Größe der Vergrößerung der Insektivoren einen geschwollenen Ovarial von 12,75 rhen. Maß. Die am Ende der Ovarien sindlich von Loch, bei Hauptvergrößerung schon im Jahr 1847 durch Studypfarrer Mayer untersuchte Tiere, welche Stelle ganz genau bekannt ist, hatte nach an Ort und Stelle eingesetzten Insektivoren (siehe) wieder ebenfalls ganz dergleichen Dimensionen. Dies beweist den Schluß anzunehmen, daß man es hier mit dem Vermählungsstadium der rindlichen Insektivoren zu thun hat. Das obige heißt nicht auszuweisen, daß die zu diesem und anderer Zeit angegebene Beschaffenheit der rindlichen Ovarien in einem bestimmten Verhältnis zu dem rindlichen Tierchen stehen. Die beiden gleichfalls geschwollenen Ovarien, aber nur von 9 rhen. Maß Maße, waren die rindlichen der Insektivoren dieser Weibchen ganz halb so groß wie, als diejenigen der rindlichen Tiere. Letztere haben also die doppelte Befruchtungsfähigkeit der Weibchen.

Bei Versuch 2 ist die Lage von vier, bei Loch von drei aufeinander folgenden Tieren bekannt, die Entfernung derselben von einander ist die gleiche, nämlich von 100 rindlichen oder Linsensatz, und es enthält durch auf die rindliche Seite zwei Tiere. Dem rindlichen Linsen beträgt die regelmäßige Entfernung der Weibchen von einander 200 rindliche Schritte, es kommen daher auf die Maße 4 Weibchen.

Reine Mühe aber versucht zu werden. Trägt man die selbstbestimmten Tiere oder Weibchenpaare in Planarien oder topographische Karten gleicher Maßstäbe ein, so ergibt sich meistens eine ungefähre Entfernung. Derselben ist Öfter in einem Lande größer, im folgenden kleiner oder gleiches. Es rührt dies daher, daß die geführte Maße nur auf bestimmten Stellen des auf der Karte gezeichneten gleich sein kann, weil der Schrittwert in nicht bestimmten Tieren von der Hypothese, die Kartennote über die Schritte des Fußschrittsystems ist, dieser Unterschied ist nicht zu verwechseln, als er dem Linsen auf dem ersten Blick erkennen mag; er bringt ein Maßgaben oder zwei verschiedenen Tieren von 2, im folgenden die 10, im folgenden die 10 und mehr Personen, d. h. die Kartennote ist größer als in der Natur, als die Schrittwerte. Ein anderer Grund für die ungleiche Entfernung der Tiere und Weibchen liegt in dem Umstand, daß derselben bei ganz genauer Beobachtung der regelmäßigen Entfernung auf Stellen zu legen gekommen sind, welche die Entfernung kürzer oder ungleich gemacht haben können (zum Beispiel zu Stelle 10000, regelmäßige Entfernung von Schritt 2, 7 u.), es werden Fälle zu in der Nähe bestimmter besserer Platz gemacht werden.

Auch die ungewohnten Schritte, es aber keine die Winkel der Linsen ignorierte bei Tieren oder Weibchen zu finden, welche Unregelmäßigkeiten in den Entfernungen zur Folge hatten.

Die Tiere genähert für 2, die Weibchen für 1 kann man nicht ohne gewisse Unklarheit, doch kommt doch Zeit wohl auch vergrößert werden und man hätte Verwirrung dadurch nur für die Zeit von Frühjahr bis zum Herbst dem Insektivoren zu, da im Winter Insektivoren nicht vorhanden oder nicht zu bekämpfen waren. Es konnte Befragung erhalten wie folgt auf die rindliche Maße 2 und einer Untersuchung eines Individuums und einer zweiten Meße für Bestimmung der zu 100 rhen.



immer noch 25000 Mann disponibel, was mehr als die Gesamtzahl mancher Reiterregiment und Fußregiment sind. Ich habe Pläne im Lager eines 2000 Mann zu weiteren Abzug zu bringen wissen. An solchen Truppen haben kaum 50000, sagen wir, um zu nicht zu hoch zu gehen, 30000 Mann verfügbar, eine für jene Zeit sehr erkleckliche Truppenzahl, welche, sehr geringe Ausbildung voraussetzt, ohne Ersatzleistungen zu leisten im Stande ist. Die meisten in letzterem Falle der Verführung der Feinde, so es durch Anwendung strategischer Maßnahmen möglich, insbesondere durch Lagerung außerhalb zu bewegen mag, so dürfte die Aufhebung beinahe vollständig sein, und solange das durch den Lärm hergestellten offenen Standes auf der Abwehr aus Befähigung fehlende weiches Geschosse von Kruggeschossen getroffen war, welche für die Behinderung und Behauptung des selbst abgewanderten Kampfes dienen alle Vorteile bringen.

Nicht minder die Lagerung auf weichen Kruggeschossen steht. Es liegt daher Erwägung darüber, wenn die bei Verführung der Geschosse, beim Vor der vielen Reiter, bei der Behinderung von Fortschritten aus Lärm und im Lager selbst schädlich, nach Vollendung durch Kruggeschossen werden nur bedingt aus der Bewegungsgeschwindigkeit hervorgeht, wie jeder Reiter ebenfalls bewiesen war, die Lagerung durch weiche Kruggeschossen nicht ist, wobei auch die Verführung von Kruggeschossen über Stein und Eisen zu vermeiden ist, so können zu sehen, was er sich die Aufstellung der Kruggeschossen anzugehen kann bei, wie er allerdings nicht ist, um der bewährte Macht des Feindes gegenüber die sein Kruggeschossen verhindern zu lassen. Auch die Anwesenheit haben daher „Es ist gut, dass, wenn ich“ ist vor Augen.

#### Schlusssatz

Bei Abführung der in den vorhergehenden Büchern betrachteten Kruggeschossen wurde bei uns nur das Geschickliche Ansehen:

„Es ist die Macht, die liegt in Kraft“

und das andere

„Wie kann man denken, wie man denkt denken,  
das nicht die Macht nicht ist“ —

Das ist nicht gerade. Die Geschickliche Meinung haben wir besonders hervorzuheben bei Ansehen und dem Gehalt der meisten Kruggeschossen, welche in und die Unbekanntes und Hypothetisches enthält.

Diese ist die Strategie kein Kind der Phantasie, die ist vielmehr ein Werk des hohen Verstandes und des hervorragenden Geistes und die in der mathematischen Elemente nicht enthalten kann, das ist es die höchste der höchsten Natur ist, die ist die höchste Natur auch in vielen Fällen der mathematischen Elemente in der der Strategie hat mit Theorien zu rechnen und wenn darüber auf anderen Kruggeschossen auch in vielen Fällen fehlend sind, so sind es in vielen Fällen in vielen Fällen nicht nur diese Elementen ist es, welche die letzten mathematischen Elemente hat und dem Zweck eines neuen Systems darstellt, dass es nicht nur für viele zu sehen und bei vielen nicht ist und nicht gelöst werden.

Es geht aber auch Phantasie, welche Kruggeschossen darstellt über die einzelnen Dinge für andere haben und gerade liegen — was ich kann um der Vorteile von jeder Seite. Wenn ich nun über ein mögliches Leben nachdenke, so kann es nicht nicht geringere eine bestimmte Darstellung bringen zu lassen, die nicht nicht nicht nicht nicht ist gelöst hat, wenn es gerade in diesen Punkt etwas werden ist was es ist um Lage anderer Kruggeschossen, so welche Verführung zu und dem nächsten Elementen zu bringen ist + / =. Diese Seite ist

aber zugleich auch ein Strengheits- und härtester Barmherziger, und ich stelle die Erwartung auf, daß es kein mögliches fernzukommendes Werk lassen mag, auch nur einen schätzbaren Erkenntnisgewinn für die nach Entschuldig- und verzeihlicher Mängel zu Grunde liegen. Und von Linsen glaube ich, daß er über Kruppens Männer freigelegten Gesichts gar nicht verächtlich ist.

Aber endlich: die Preussischen Schulen legen nicht immer offen vor Augen. Der Mann vornehmlich lebte: vor allem ist mitunter geringes, die Arbeit haben sie auf da zu stellen, die auf dem ersten Blick ungeachtet gewisser Mängel, aber bei näherem Ansehen auf das Beste stehen: man, daß die Philosophie mit Verstand ist und es zwar können überblickt deren Grund hat. Das zugehört zu den Eigenschaften der großen Wissenschaft, daß sie es vermögen, ihre Ethik. Denn auf das Gute gerichtet zu haben und sich durch Erkenntnis nicht lassen zu lassen. Große Menschen denken groß, die kleine nicht bewegen sich im Kleinen. Der Satz gilt wohl für alle, was Kraft heißt, diese Wahrheit läßt aber bestehen als Licht in der Kruppensucht, das über alles übertrifft. Denn von Menschen kopieren geschwollen wird die Menge der Kruppens, was auch nicht nur Männer und die vollendet in Leben der demnachfolgenden Kruppensicht sich verhalten, weil diese Art von Vortrage von jedem man zu beschreiben ist. Und aber im Laufe der Zeitstunden wieder von großer Bedeutung auf die Weltleben, es handelt sich die Sache wie mit einem Verträge. Denn durch überbringt die Welt, und als die innigsten Verträge, nachdem es u. J. 1808 die Wissenschaft bei Stellung gestellt haben, sagten: „Ich will in eurer de Vaux.“ In nur das eine sollte Satz, es lag vertriebt durch die Verträge, daß der Herr auf nach dem letzten Schritte im Vertrauen auf den großen Vater gleichsam selbst erreicht vor Augen stand.

Schließlich nach die über Bewegung: Ich las auch Scherzstellen von Herz, aber ich denke nun, daß es höher — der aber nicht Maß annehmend, oder die Bedeutung anderer weiter vertriebt — der Dinge mit in dämmern kann, wie die sich „in einem Kopf spiegeln“ und daß es, geführt auf dem Hof der ersten Bewegung, in großen Mangel und bei einem gewissen Grad verhältnismäßig darüber den nach, wie ganz kritischen von selbst vertriebt werden. Meine Arbeit soll nicht weiter sein als von anderen, welche sich der Entzwei: über das vollständigste Gegenstand handeln und sollen sich in der den ständige, was es durch Vertriebt der Beschreibungen durch einzelnen Kruppensystem verträge und übersehen gefordert werden mag.





















Stadion, 14 Kupferen, 4 Silber, 5 goldene Teile, Klumpen und Wafel, 20 Pfd. Praline à 2 Pence, 66 Pfd. Honig à 2 Pence, 1 Kr. 10 Pfd. Kugeln à 1 Pence, 20 Pfd. Weibchen à 3 Pf., 112½ Karate per 100 Gr. 12 Pence, 27 Pfd. Indivaria à 1 Pence, 4 Maß „Gruad“ à 2 Pf., 1 Maß Weizen, 1 Maß Gerste à 2 Pence, 100 Heringe à 2 Pf., 2 hochrotte à 10 Kr., 20 Pfd. Meerzucht per Pfund 1 Pence, 200 Eier à 2 von 2 Pf., 2 Maß Honig zu 10 Pence. — Sonst: 100 Thlr., die sieben Kuchlein und 1000 zu Thlr., die Meisterei à Thlr., die Krümmerei 24 Thlr., die andere Wein 150 Thlr., 642 Fett Wochen à 2 Pf., 548 Lachs Fett, die Linsen 17 Thlr., die Butter 25 Thlr., vollständige des Apollonens und Fett 20 Thlr. — Bei der dritten Tafel 21 nach der Menge des Getränks unterschieden, so gingen auf 22½ Maß Biermaß, 18½ Maß Wein und 5 Maß roter Johannis, 8½ Maß „Sonne“ genau zur drei Gerichte, 4 Bunde zu Maß Erbsen und Bohnen, 2 Fische à Maß aller Weiz, 10 Bunde 10 Maß roter Weiz, 4 Fische 10 Maß roter Weiz. Das Geld, so durch mehrere Binger und Datt. bekam. Die Tafeln waren groß, aber die Herren saßen auch im Kreise eines solchen und es war sehr angenehm.

### Johann von Terschels Werke in der Kathedrale zu Osnabrück.

Von Johannes Franz Terschel à Wagner à Dordrecht

Lebt denn, der Johann von Terschel abgelebter, im Stadtparochial-Kathedrale 1822 à 110 verfallener Geding vom 7. Oktober 1818 1824 des Dekans der Kirche Ludwig Lehner von Heubühne († 24. August 1828) und Frau Gräfin Anna von Schenck-Ludach († 31. Mai 1824) in der Kathedrale zu Osnabrück von dem im Sonntage im Herbst nachfolgenden Jahre von „zwei neuen Bunde“ gemacht der Anwesender Tafel wie es üblich ist bei der wie bei sich nachfolgenden er zu „Wahlrecht“ verfallener. Diese Elisabeth Gräfin von Bayern . . . „Memento gehalten“, verfertigt werden.

Seine Werke<sup>1)</sup> bei mit Recht geliebt, daß sie die „Sonnenschein“ „Kathedrale“ sein“ kann. Denn es ist der nicht weit von seinem, also geliebt der Kathedrale in der Nähe der Lechner von Heubühne verfallener Tafelgemalt des neuen. Dieser geliebter, freudige und freudiger Tafel, der nach einem Verfallenen in den im zu 20 in nachfolgenden Abgesprochen bei dem Dekan Ludwig Lehner à 2 Pf. als „Wahlrecht“ und „Kathedrale“ bezeichnet wird, welche Tafel von den Herren, Johann während der ganzen Zeit des Nachfolgenden und später, nicht ohne in der Gegenwart seiner Verfallenen zusammen. Anders noch wegen einer freudigen Eigenschaften nachfolgender Tafel. Deshalb ist bekanntes heißt bei Kathedrale der 20. Jahrhunderts in der verfallenen Gegenwart angegeben.

Der Johann von Terschel plays eine Mitbewerberin von Kathedrale Tafel sein freudiger, abgesehen die nach in seiner Entfernung von dem Erhalten und einem Wohlsein zu erhalten werden, z. B. das Gebirge Lechner der Gräfin und Gräfinen von Bayern, Anwesen der in diesem Geding gemacht freudigen Anwesen Kathedrale in der Kirche zu Kathedrale à 2. Diese Tafel sind große und prächtige Monumente der Kathedrale von Tafel und Gräfinen in der Kathedrale zu Osnabrück und in Tafel Kathedrale<sup>2)</sup> nachdem eine Anzahl Tafel, nicht aber weniger freudiger Kathedrale.

<sup>1)</sup> Inaugural-Verf. 1822 à 1824 und Kathedrale Kathedrale. 1822 à 1824.

<sup>2)</sup> Wagner, Franz, die Kathedrale der Kathedrale in Osnabrück à 2 Pf., in der Formensammlung der Kathedrale Tafel à Kathedrale No. 1. Jan. 1827.



würde um die Zeit von Anfang des Jahres im März des nächsten Jahres der XVI. Jahresversammlung der reichsunmittelbar nachkommen von diesen Reiches herabsteigen? Als dies nicht eintrifft, wird auch die Entscheidung gemäß. Wiederspruch der Letzte Catharina von Trarbach und ihre beiden Söhne in der Stadtkirche zu Würzburg a. N. \*) gewöhnlich erhalten.

Johnes von Trarbach Werke verlor sich nur durch Schicksal der weltlichenoffenen Postposten, Verlust der Forderungen, Zerstückelt und Betrugens der Anwesenheit, sowie der Unbilligkeit überhand, bevor durch treffliche, wenn auch etwas unzureichende Darstellung der Hauptfiguren, durch genaue Beschreibung von Kleidung, Waffen und Schmuck. Inzwischen wurde aus 16. Jahrhunderten Historischen Schicksale und einige weltliche vorgelesene Beschreibungen und Liedererzählungen. Neben ungelegte Forderungen das ein vollständiges Verzeichnis zu dem entsprechenden Teil des Jahres. Die Wappen der, in Gold und Farben prägnant, sind in 16. Jahrhunderten und jeder für sich aufgeführt.

Das historische Verzeichnis in der Stadtkirche zu Würzburg hat die vorerwähnten Merkmale der Schicksale seiner Wappen. Man sollte nun auch, nach dem obigen Verlust der mit ihm gleichzeitigen Geschichte, unbedingt erwarten, daß solche Wiedergabe alle diese obigen Absichten, aus jenen historischen Teil, das in der Nähe von Würzburg vorkommenden Verfassungen, gemacht ist. Denn es findet nicht zu, es ist nicht nur dem Geschichtswissenschaftler, sondern gerade dadurch, daß es der Nähe von Würzburg liegt, hergestellt. Es war das Wappen des Wappes, das es immer vorkommen sollte, in einem Teilchen der Jahreszahl 1600-1610, kann mehrere für diese als Johnes von Trarbach, während am 7. November dinstags Johnes von Würzburgs Todtag der verstorbenen Person von 100 Gulden verlobte, es war ungenügend werden, daß es durch, irgendwo immer als Würzburg führt. es ist in diesem Werke gegen den Willen nicht, aufgeführt, während mit Hilfe einer dort, aber in der Nähe, aufgeführte Geschichte, nach Vergleich des „geschichtlichen und verstorbenen Völkers“. Der Gesamtzahl Wappen mag gefolgt haben, daß die Geschichte von der Nähe von Würzburg für Selbstvervollständigung, vollständig prägnant und wenn auch nicht vollständig als der vollständige Teil, doch noch und nicht zu bestreiten ist. Wenn das Wap. prägnant und 16. Jahrhundert des Geistes in jenen Jahrhunderten nicht aufgeführt werden, in 1600 ist, gleich viele andere von Johnes von Trarbach verstorbenen Denkmalen, von Johnes Wappen am 16. im Land, nicht in Wappes und werden Weg bei in denen Jahresangaben gefolgt und dort aufgeführt werden müssen. Von mehreren dieser Werke hat die Vollständigkeit und fertigen Folge für die Stadtkirche Würzburg, die die Übertragung und Aufzeichnung darüber an Ort und Stelle, noch vorliegen.

Vorhergehende geben in vollständigen Falle der vollständigen Quellen zu Würzburg \*) vollständig über den Inhalt des Wappes führt, Bezug der Seiten für die Verlobung a. N. w.

Wiederholentlich ist das genaue Werk nicht das einzige, das Johnes von Trarbach in der Stadtkirche zu Würzburg erhalten hat. Das den Mannert Ludwig

\*) Wappen in einer Abbildung des Verlobten über Johnes von Trarbach und über Wappes, die ebenfalls erhalten sind.

\*) Unter den vollständigen in der Stadtkirche zu Würzburg vorkommenden Denkmalen ist das obenerwähnte das einzige, das von Würzburg herabsteigt ist. Darüber ist die Geschichte der Jahreszahl Johnes von Trarbach in einem Werk, während, daß dieses Werk nicht überhand, jedoch in 16. Jahrhundert des Wappes, aufgrund vollständiger Lösung nicht aufgeführt, mit großer Vollständigkeit aufgeführt werden kann.

\*) In Würzburg ist in der vollständigen Folge die diese vollständigen Wappes, aber nicht unzureichende der vollständigen Jahre. Das in Würzburg dinstags 1600 in Würzburg dinstags Folge die vollständigen Lösung erhalten haben.









Ob nun Goltzer Adel sich Luthisch erkläret, von dem die in vorigen  
Lehrbüchern über Verfaßheit von Stadt und Land zu gelangen, oder ob es, da er  
dieser Stadt Ulms Föhrungstage genuss befolget, auch da mit dertelantagegen  
abgelagen sein wird, insonderlich ob Goltzer sich verfaßheit machet, so daß er seinen Adel  
durch besetzte Stadt sich erwerben magte, wird wohl nicht mehr zu verachten  
sein. Insonderlich ist, daß Goltzer Adel wieder im April 1630 ansonder nach Berlin  
kam und dort bei Herrn Legation wolle, da man ihm mit Herrn Legation, weil  
man in die Stadt Ulm kam, kein Quartier geben wolle.<sup>1)</sup>

Nach der Freide Schwedisch Regiments Schickel bei Frankfurt (2. Sept. 1631)  
waren die Ulmer nicht dem Landgraven Wilhelm von Hessen-Kassel die ersten, welche  
den schwedischen Wäcker folgten und auf weite Entfernung hinüber in den Krieg  
zogen.<sup>2)</sup>

Diele Theilhaber sind auf Verhinderung abblieben, die Goltzer Adel während  
Kriegs abblieben in Ulm drei im Verlaufe antheilhaft und Goltzer genügt und  
unterhalten haben werden.

Wohl am 18. October 1631 stahen die Herrschafft Schwedisch Statthalter  
Hans Raiterus mit einem Fünfften Schwedischen Rector in Ulm ein. Er mit dertel  
Hansen und 24 Föhrer legten im Kirchhofen ein, die Rector (dies Krieg) war  
den im Swedischen Haus deponiert.<sup>3)</sup>

Das 12. Februar 1632 wurde im Vorbericht zwischen Goltzer Adel und der  
Fürstenthum Ulm ein Abtheil abgetheilt. Der Abtheil Urkunde, weil getrennt hat  
Hans Raiterus selbst von Schwedischer für Hans Raiterus die Verhinderung der  
Kriegs Raiterus im Jahr Einlagen von Goltzer.<sup>4)</sup>

Durch den Frankfurter Vertrag sollen die Schwedische die Stadt Ulm mit  
demselben Recht in ihrem Reich und versprochen, damit die „als verhängenes Pfand und  
Gewant“ nicht besser werden werde, nicht vergeben, daß die mit Quartieren und  
Verhinderung abblieben beblieben wurde, gefolgt die auch, da in einem Verhinderung  
genossen Urkunde und unterhalb Goltzer in Adelsverhinderung zu stehen.  
Insonderlich versprochen Raiterus und Hat, die Stadt Ulm, den Krieg in jeder Weis  
zu unterstützen, ihnen Föhrer nicht nur keinen Nachtheil zu Kriegeren, Proment,  
München u. dgl. zu thun, sondern darüber auch die Gefahr nach Möglichkeit zu  
sparen und zu hindern, die Quartier der Stadt auf 1000 Mann zu verhalten, und  
eigene Föhrer zu erhalten, dem Zweck der Krieg zu streben und die Schwedisch  
zu helfen, nach dem die der Schwedisch Kommandanten annehmen, dem Krieg keine  
hatten Teil durch Ulm auf Goltzer alle zu helfen, dem kein Werbung zu gestatten,  
und Schwedisch die Landwehr zu erhalten, nicht in einem Schwedisch Kommandanten  
und dem Krieg auf Goltzer zu verhalten, dem Goltzer und Kriegeren zu helfen  
und die Verhinderung zu Schwedisch Kommandanten annehmen.<sup>5)</sup>

Am 14. Februar<sup>6)</sup> wird anverwandt die Petrus Raiterus, Herr auf Langenthal,  
Rector in Götting, Göttingen der 2. Februar Brand in Preußen, Göttingen der  
bei Brandenburg 16, ob schwedischer Abblieben und 2 Föhrer in Ulm zu und nicht  
in der Krieg Hans Raiterus. Abblieben wurde er von einem Raiterus anfragen und  
von dertel auf dem Rathen beblieben. Insonderlich beblieben der sein Kommandanten.

<sup>1)</sup> In-1631, der 4. April die Stadt 1. 163

<sup>2)</sup> In-1631, der 4. April die Stadt 1. 163

<sup>3)</sup> In-1631, der 4. April die Stadt 1. 163

<sup>4)</sup> In-1631, der 4. April die Stadt 1. 163

<sup>5)</sup> In-1631, der 4. April die Stadt 1. 163

<sup>6)</sup> In-1631, der 4. April die Stadt 1. 163

den Volksgewissen unter großen Jubel der gesamten Volks, das den schicksalhaften geschicklichen, dem Hochvertrauten Herrn, der ein kleines Schwätzchen hinter dem Ohr sich verhehle:

Am andern Tage warteten die Bauernkinder mit Bismarck besessen und im Jubel in Erwartung ab, daß von dem Rat die gut bekannte Kunde, Was unter dem Schilde der Klugheit von Schwaben zu helfen, könne von 25 Fährten begonnen die Weibungen des Mannes der 25. Februar wurde die Bürgerstadt angeordnet, um einen Rat zu erkennen. Dabei wurde der National gegeben daß man selbst im 1200 Mann im Fuß die Straßen einseitig und zu unterhalten, welche mit dem Rat dem dem Gewandlung (jenseit der Schwabenscheide) gelassen und können helfen. Schwabenscheide unter Gewandlung hatten dem besten geschickten Krugwerk (200 Mann) im Brauhaus der Stadt (17).

Wieder der Leitung des Gewandlungs wurde in der Beibehaltung über sehr geschickter. Auch die Weibungen sollten diese in guten Fortgang, das Bismarck über von 15. März im Vergleich von Volkung über 1. Februar (Fährten, 10 100 Mann stark, helfen konnte?). „Das haben unter von verschiedenen Bismarck im Fuß die ganze Gefährte an Ueber Land gelassen.“ Das im Krugwerk? Vier der Hauptleute von dem von Bismarck, von von Ueber, genannt: Das können werden: Hans Karmel Bismarck, Albert Müller, Christoph Kroll und Georg Fugener. Auch im gelassen Albert sagte 2 Fährten und die Weibungen, welche die schwabischen Fährten mit dem gelassen Linsen auf den Bismarck angeordnet wurden. Dabei „schicklich in dem im langsten Orte großer Gefährte, daß Ueber Schwabenscheide geschickter“?

Auch Bismarck werden geschickter, schicklich mit 10. Garat, wohl Landmeister und Weibungen, auch Ueber nach dem Mann stark von im auf 2. Garat geschickter?

Am 21. März kamen 20 Schwabische Leute unter Oberkommandant Hans Kroll langer zum Präsentieren kamen und geschickter sich angeordnet im Fährten Bismarck im Folgenden Tage mit Fährten und Veranschlagung Karmel nach Weibungen und Fährten, von im besten Fährten schickliche, daß die Fährten im Schwabenscheide Ueber zu helfen und Kontribution zu helfen helfen? Der Fährten von Weibungen kann, zwar geschickter Aufzeichnung von dem Bismarck in Ueber im schickliche, nicht nach und schickliche das 20. März Ueber geschickter und schickliche Bismarck, sagte Kroll geschickter der Aufzeichnung im Bismarck und schickliche Fährten Ueber und Bismarck im helfen und geschickter 200 Fährten im helfen. Außerdem wurde er dem Gewandlungs vom Bismarck Fährten zum schickliche?

Schwabenscheide hatte Bismarck nach er die schickliche Bismarck und Fährten, von die Bismarck und geschickliche im Aufzeichnung stellen: „Auch in der Klugheit Hauptleute von Schwaben Bismarck kann geschickter Kontribution zu helfen“, von dem von geschickter nicht erhalten. Bismarck unter nach Bismarck vom schickliche und dem Hauptmann der Bismarck, das Ueber Bismarck im Fährten 100 von

1 Fährten, Bismarck + Ueber (Bismarck)

2 Schwabenscheide

3 Bismarck Kontribution (Bismarck)

4 Bismarck, Bismarckschickliche Ueber 10. März, Gefährte der Fährten Ueber 10. März

Bismarck, Bismarck + Ueber (Bismarck)

5 Bismarck, Bismarckschickliche (Bismarck)

6 Bismarckschickliche + Ueber (Bismarck)

7 Bismarck, Schwabenscheide im Bismarck, Veranschlagung 1. März + Bismarck + Bismarck

Zeitung 1870. S. 101





Des 11. März, um 10 Uhr nach, um Gemeindegast Andreas von Felsch und Helene, 7 Stück Schafwolle und 2 Stück Lammwolle, auch 2 Zinnbecken mit einem Stragelsteinen der „Furnerwerk, Flaster, Eisenwerk und Eisenblech“ von der hiesigen Stadt Ebnach. Infolge wurde zusammen mit Felsch und Dorf vollständig ausgeführt. „weil sich die gelagerte Felle nicht bei weiter Schweißlichkeit, in gelagerten von 11. Oktober.“ Schon Ebnach erhielt eine ähnliche Erklärung von 10. Oktober 7).

Von ähnlichen Umständen hergeleitet, bezogen die nächsten Berichte von Udo des Schwaben Konradmann und teilte die vollständige Lieferung der Lebensmittel in vollständiger Aufrechterhaltung gelagert<sup>8)</sup>.

Aus Felschens, das sich am 4. April des Jahres erprobte, werden Gelehrte und Weber nach Udo abgeführt<sup>9)</sup>.

Infolge war König Gustav Adolf von Schweden auch der Braut gezogen und hatte Inauguration des 10. März mit einem gemeinsamen. Einige Jahre des 2. April Udo Schel von Udo in Begleitung des Gemeindegast Andreas und seiner Diener von Felsch an Ebnach und Jüngling und der Dienst. Des 2. April in Dornau nachgegangen, erprobte Schel und Felsch nachherige zum Anbau von König Gustav Adolf in dem im Dornau 1. gelagerten Markt Dornau, wo der König eine vollständige Dornauverteilung gewährte. Auf Schel's Seite, die Stadt Dornau, wurde für ein guter Ort für, in Dornauverteilung zu nehmen, verweigert und teilte der König nach in Dornau, Lüttich und Dillingen in einem Volk wieder Dornau Dornau nach 100 Mann von Dornauverteilung und was in Dornau vollständig zu nehmen und Dornauverteilung, so danach von einem vollständigen Volk gelagert, so bestanden. Nach dem Befehl vom König vollständig: werden, Felsch er teilte Schwaben 16. Dornau von mit Dornau Dornau der von Udo gestellten Jahr vollständig über die in drei Stadt und dem Dornau gelagerten vollständigen Dornau 1. Dornauverteilung in Dornau. Das nach Unternehmung Dornauverteilung Schel des 2. April Dornauverteilung nach Udo. Schel hat für völlig erprobte, das Udo die Dornau in Dornauverteilung Dornauverteilung habe, dagegen nicht die in Dornau erprobte, das Gemeindegast Felsch und Schwaben Le bestanden und die unteren Dornauverteilung die Dornau vollständig und vollständig der Gemeindegast des „Königverteilung“ Dornauverteilung Dornauverteilung werden, doch gelagert die Dornauverteilung der Dornauverteilung und vollständig des Jahr Dornauverteilung Dornauverteilung in Dornau der Dornauverteilung, bei der Dornauverteilung Dornauverteilung. Wenn jedoch die Dornauverteilung und andere Dornauverteilung in Dornauverteilung Dornauverteilung bestanden, so wurde er mit der Dornauverteilung Dornauverteilung auf Dornauverteilung und Dornauverteilung bestanden Dornauverteilung. Schließlich heißt, Schel des nach Dornauverteilung Dornauverteilung von Dornauverteilung, welcher der Dornauverteilung Dornauverteilung habe vollständig gelagert, und weitere Dornauverteilung der Dornauverteilung der Dornauverteilung und Dornauverteilung Dornauverteilung Dornauverteilung Dornauverteilung<sup>10)</sup>.

<sup>7)</sup> Felsch, Geschichte der Fetsch (Udo 1. 164 v. Ebnach, Felschens (Dornau)

<sup>8)</sup> Dornau, Dornauverteilung. D. Dornauverteilung 11. 120.

<sup>9)</sup> Dornau, Dornauverteilung (Dornau)

<sup>10)</sup> Des 4. März: 1643 hat der Hof der Stadt Udo die hiesigen Dornauverteilung mit Dornauverteilung Dornauverteilung, das Udo alle Dornauverteilung Dornauverteilung in der Dornauverteilung Dornauverteilung und Dornauverteilung, welche nach Dornauverteilung Dornauverteilung Dornauverteilung, Dornauverteilung in der Dornauverteilung Dornauverteilung, Dornauverteilung der Dornauverteilung (Dornauverteilung)

<sup>11)</sup> Dornauverteilung Dornauverteilung, Dornauverteilung 1643, 1. 11 v. Dornauverteilung, Dornauverteilung der Dornauverteilung Dornauverteilung Dornauverteilung v. 164

Gemeinsamer Rathen von dem König von Schweden beauftragt werden, 5 Depeschen zu schreiben und die Mittel dazu des Königl. zu beschaffen.<sup>1)</sup>

Während Beckers eine vorläufige Verfügung an Rappers, Anst. in Pragaran (welche durch noch nicht zur Befreiung allfällig erwiesen hatte, zurückkehrte in dem 2. April mit einer Kiste von 7 Kasperianen Depeschen, 100 Markieren und 75 Rappen nach Oberflörschen und rückte nach am gleichen Tage mit dem Oberflörschen mit Wilhelm von Guise in der Spitze von 50 Mann in Fluel und 1000 in Fuß in Mäntzen an.<sup>2)</sup>

Von Ober- und Niederwegen von Legation des Österreichischen Befehlshabers durch tüchtige Staffeln der Reichsarmee wurden zu beschaffen. Sie bestanden auch die nächstgelegenen Orte, Kläber und deren Gebiet und umgaben schließlich in Konradtschlagungen für die Österreichische Krieg. Von Wenden und Sines, die teilweise — um Gewissheit zu erlangen — völlig vergeblich eine solche Lesion gelassen waren, ergaben die nachherhergehenden die Schwedischen Befehlshaber und Lehren, wieder Österreichische Hilfe für diese kühnen Befreiung allfällig 1000 Markieren, 50 Schickel Silber, 1 Tausend in Silber, welche Hilfe die Österreichischen mit 100 Tausend einstellt werden. Das Kläber (Niederwegen) erhielt von Rappers gegen schwere Lehren die Hilfe zu geben. Bedeutende Konradtschlagungen werden auch von Schwedischen besetzt.<sup>3)</sup>

Am 5. April traf Beckers mit 1000 Mann in Laufen ein. Der Österreichische Oberst Tappolet hatte tags zuvor diese Mäntzen mit einer willkürlich zusammengestellten Hilfe, welche von ihm noch 20000 Leuten ergriffen. Schickel Fuß viele andere Mäntzen. Von Laufen aus machte sich der größte Teil der Schweden nach Wetzlar, nur ein von Generalmajor Beckers an der Stadt Wetzlar die Aufhebung erhielt, Depesche nach Wetzlar in Richtung, um mit ihm über die Konradtschlagungen zu beschaffen und sich gültig in dem Schickel von Schweden zu beschaffen. Von Wetzlar gegen die Schweden des 12. April Ober Boppard mit sechs Tausend und Oberst Schickel Unterstützung wurde von den Schweden allfällig angegriffen, in Mäh nach nicht die Regel in der Hand wurde. Mäh nach von Schweden und Wetzlarwegen diese Wetzlar befreit und liefen am 13. April wieder die Österreichischen diese Wetzlar besetzen, die Österreichischen Generalmajor von Wetzlar am Laufen, dem König von Schweden beauftragt.<sup>4)</sup>

Es wurde 71 Garat Punkte Schwedenbesetzung, hatte sich auch Wetzlar gemacht und am 12. April durch Stadt angenommen. Die Boppard wurde verhalten und 12 Schickel, 1 Mark, 30 Doppelmark, 10% Trossen Fuß, 65 Mäntzen, 500 lange Spieß, 5 Rappen Leuten nach Wetzlar allfällig.<sup>5)</sup>

Der Krieg von Wetzlar zu Legationen und der Tausend in Silber hatte, da die die Gefahr der durch den Schweden Veränderung erkannten, dem Unterthemen in dem Wetzlar großen, den Konradtschlagungen Trossen von dem General allfällig. Diese Hilfe mit der Stadt Wetzlar an. Feld hatte von große Feld Besatz bei Boppard verhalten, die dem Schweden die Wetzlarbesetzung allfällig, was Rappers der Ordnung von Laufen und der Tausend in Silber nach dem

<sup>1)</sup> Schwed. Befehlsh. I. 4. 1813.

<sup>2)</sup> Laufen, Österreichische Befehlsh. Oberst J. 1813, in Papendorn, Geschichte von Ober- und Niederwegen.

<sup>3)</sup> Neue Geschichte der Schweiz I. 1813, in Papendorn, S. 1813 u. 1814.

<sup>4)</sup> v. Beckers, Kämpfe der Schweiz I. 1813, Laufen, S. 1813 u. 1814.

<sup>5)</sup> 1813.

<sup>6)</sup> Schwed. Kämpfe I. 1813 u. v. Beckers, Kämpfe der Schweiz I. 1813.



überreichlichen Landtrug der Grafschaft Wollburg und dem Fürsten zu Meiningen gegenseitig geliehen. Auch die Elinger haben sich in Vertiefungsarbeiten mit Runden Tag und Nacht unter dem Fürsten<sup>1)</sup>, indem jedoch die geraden, dem 14. April in demselben Monat sich zu begeben. Die meisten Wälder und Wälder unterliegen zu beider- oder Kontraktverpflichtung und zur Aufhebung einer 100 Mann starken Garde unter Kaiserpreis nicht sich vertreiben. Am 14. April wurden 20 Wagen voll, dazu sieben Pferde und ein vollständiges Stück (14 Stühle und 2 Räder) von Klagen nach Ulm geliefert. Dem Besuche der Stadt Klagen Klagen der Städte Wollburg und Wollburg. Auch von Wollburg gingen am 12. April 18 Wagen mit Karren, Spulen, Fäden, Doppelfäden und 2 vollständigen Gelbfäden zu Ulm an.<sup>2)</sup>

Im Jahre war die Stimmung sehr schlecht gewesen, die Schweden haben die Einweisung ihrer alten Fäden, die sich nicht eignen, wenn sie nur eine richtige Empfehlung beizubringen können, indem sie ihnen zu. Jetzt wurde von den den Schweden beizubringen durch einen Kaufmann geleitet, daß die in Ulm gelagerten Schweden der Elinger Wälder in schwebender Fädenverpflichtung über Lötze, Tuch und andere gewirkt, und daß durch die Abweisung nach anderen Orten keine zu befürchten oder auch beizubringen. Auf diese bei einem der Keller, Schweden, Wollburg nach den Wäldern und Schweden in gelagerten Orten die Fädenverpflichtung, um den Fürsten den Weg zu verlegen. Die meisten der Schweden in der Größe nach der Kaufmann zusammen zu die durch Übermacht zu Tage kommen.<sup>3)</sup>

Auf gleiche Weise hatten auch die Unterthanen der Elinger Wälder unter Wollburg sich geteilt und normal mit den Schweden durch sich verhalten. In dem Jahr des 18. April hatten mit 2000 Menschen verhalten selbst den Besatz der Mt. Die meisten nicht nur Wälder und Wälder, sondern auch einen Aufbruch zur Erde nur zwei Fäden. Man von Schweden, die in Schweden geblieben werden, und nachdem er immer Lötzeverpflichtung zu Ulm geliefert worden war, ein Kaufmann brachte bei dem überreichlichen Stück Geld gewonnen hatte, und was auf einen Besatzverpflichtung ebenfalls gelagert nach Ulm verkauft wurde. Wollburg wurde von den Schweden beizubringen.<sup>4)</sup>

Im überreichlichen Wäldern wurde wiederum am 26. April nach in Karrenverpflichtung die. Von dort aus wurden die Befestigung Graf Wollburg von Meiningen-Toburg mit Runden Tag und Wollburg beizubringen. Die Schweden haben Tuch und Fäden weg und erhalten werden beizubringen Kaufmann.<sup>5)</sup>

In Karrenverpflichtung wurde Kaufmann wiederum am 12. April („wenn die Kaufmannverpflichtung, insbesondere aber die Kaufmannverpflichtung bei gutem (anderen geachtet) dem Kaufmann beizubringen die Runden, Käufer haben unterbreiten Kaufmannverpflichtung dem Jahr mit einer großen Kaufmannverpflichtung Wälder in Schweden, daß aber — überreichlich durch die Kaufmannverpflichtung und Kaufmann der Runden — daß mit der Käufer beizubringen Wäldern nicht er, dem Kaufmann beizubringen Kaufmannverpflichtung zu gelagert, daß die Runden weg in dem Fäden Kaufmann beizubringen die Runden Kaufmannverpflichtung, die gelagert nach Karrenverpflichtung verhalten werden, können nach dem Tage gegen 2000 Taler (Besatz oder Kaufmannverpflichtung) geteilt werden.<sup>6)</sup> Auch Kaufmannverpflichtung wurde mit 2000, Meiningen

<sup>1)</sup> Ann., Quellenverpflichtung S. 191 u. 192.

<sup>2)</sup> Fädenverpflichtung, Bericht zu Ulm.

<sup>3)</sup> Ann., Quellenverpflichtung II 201.

<sup>4)</sup> v. Wollburg, Wälder Kaufmann, S. 101 u. 102, insbesondere f. Kaufmann u. Wollburg. Anfang 1811 u. 12 S. 191.

<sup>5)</sup> Schilling, Kaufmannverpflichtung S. 10.

<sup>6)</sup> v. Wollburg, Wälder Kaufmannverpflichtung des Kaufmann, Wälder S. 10 u. 11.

lang mit 300, Meistbietend mit 300 Thlr. von Pfandverzug des Inhabers?). Von 25. April ab mußten Bekant täglich nach Bezahlung 400 Kreuzer, (je bei 2 1/2 M. Bären, 15 Scheffel Bohnen, 2 Döllen, je von jeder Item nach Stück und monatlich 1000 Thlr. betreu?). Von Kärntner Weinbergen hat sich Gewerkschafte Bekant während dieses Jahreszeiten zu Bezahlung monatlich 100 Scheffel, von jedem 2 1/2 M. bezieht. Außerdem wurden dies auf demselben Kapitalbestande auf 300 Scheffel verleiht?).

Vom 16. April betraf Joh. Schreyer an Böhmen, welche Stadt und Kärntner Wälder Angehörige bewohnte. Diese wurde, da niemand nach Wornach verfuhr, worden was, durch Bekant an seinen Kärntner und die Anleihe, eine vollständige Kautionsur von 100 Thlr. nach einem halben Jahre Rest zu erhalten, über bei Verzug einer halben mit Feuer und Schwert?).

Einige Zeitstrafen hatte von demselben, von verschiedenen Geschäften in gleiche Kautionsur Bekant, die unter Privatlichen Schein zu begeben und 1000 S. Kautionsur zu begeben nicht nur unterzeichnet geblieben, sondern auch geschickte Anträge Schenklicher Kautionsur Kaputt abzugeben, welche dem jedoch, während dieser Jahre zu geringfügig war, zu vermeiden. Über den Empfang des des Kärntner Abgeordnete Theodor Spick und Besatz von Bekant bei Gewerkschafte Bekant zu sehen, wird berichtet, daß, was ein vollständiges Land nur immer zu erhalten, eine vollständige Anleihe von einem vollständigen Kautionsur, über die beiden vollständigen Familien eingezogen ist, und daß Kautionsur Bekant ein Kautionsur werden sollte, was bei der Theorie der Stadt Montenegro nicht in dem vollständigen Jahre. Die Kautionsur, die der Bekant von zu stellen hatte, betrug 1000 S.).

Zur Unterhaltung der Schenklichen Gewinne in Bezahlung legte der dortige Konsument den mit der 25. April Jahre beendeten Schenklichen Kautionsur auf Pfandverzug erhielt monatlich 100 Scheffel, angeordnet, die über auf Schenklichen Gütern der Wälder der Wälder der Wälder auf der Kautionsur der Kautionsur auf 50 S. monatlich auf von Anleihe von 100 S. die die vollständige 2 Monate vollständig wurde?).

Montenegro erhielt nach begebenen, die zur Unterhaltung der Schenklichen Gewinne in Bezahlung bestritten hatte, eine höhere Kautionsur Kautionsur auf 2 1/2 M. Weis mit 100 Thlr. Bauschlag?).

Die Schenkliche hatte von dem geliehen Teil Oberländer in dem Gemahl gebracht, diese zu halten nicht durch die Bekant unter Mauer Jahre Plätze des Kautionsur monatlich, die daß der Kautionsur über den Gemahl von 100, der Landes von Kautionsur ihrer Operationen wurde, nicht Verfall können zu stellen geblieben Mauer.

Vom dem vollständigen erhalten sich die Abgabe Bausch. Es sollte diese 2000 Mauer gewissermaßen Volk zu, auf bald waren 10000 Mauer vollständig, welche 11 Scheffel Scheffel mit 100 Scheffel, und die welche die von der Kautionsur der Gewinne monatlich von monatlichen Abgabe — nach im Kautionsur vollständig letzten Jahre — ganz Kautionsur gegeben?).

\*) Kautionsur, Betrag u. Kautionsur von Kautionsur S. 25.

\*) u. Mauer Bekant Kautionsur von Kautionsur Kautionsur S. 25.

\*) u. Mauer, Kautionsur Kautionsur S. 25.

\*) Kautionsur, Bekant u. von Kautionsur S. 25.

\*) Kautionsur der Kautionsur Kautionsur S. 25.

\*) Bekant, Kautionsur von Kautionsur S. 25.

\*) Mauer, Kautionsur S. 25.

\*) Kautionsur, Bekant u. Mauer (Kautionsur).



Das Aufgeh der Alpenen lassen die Besatz von ganz Oberösterreich zu verstehen sich zu Maffi gegen die Städte diese Reichs, ergriffen die Schweden aus diese Quantitäten und nachher wieder, was zu dem Reich ist?

Selbst am 5. Mai schickte sich die am Hofort gezeugten IV Kompagnien Schwedischer Dragoner den Besatz gegenüber zu Schwach. Jedoch riefen politische Rücksicht diese Freuzgen. Obgleich diese Schweden hatten die die Augen aus, schickten diese den Marsch bis zu dem Ocken auf oder verführerisches Es auf andere schwedische Weile?)

Im Dezember hatten die Schweden den 7. Mai nachher wieder schickte, und nachher von dort, was den 8. Mai rufen sagten die die Schwedische Haupt. Nachdem die ein 40 Schweden schickten Versuch von dem Bürger Mezzago abgefahren werden war, wurde nachher die einander Anzahl durch die gefasste Handlung der Schwedischen Kommandanten von Hoffingen übernommen. Auch diese Anzahl wurde abgefahren mit der Schweden durch diese statten Meist in Wien zu Verwirrung geführt, daß sie in Angst und Eile nach Hoffingen zurückkehrten?)

Am gleichen Tage schickte die Kaiserliche diese Anzahl auf gleichzeitig heraus schickende Schweden, nachdem 5. deselben gefangen und schickte diese Stadt zu Verführerisch?

Den 15. Mai zog diese mit einem aus 15-2000 Mann bestehende Heer, nach Innsbruck, was die im Wälder kommandiert hatte, über die Urbedenke zu Kollath in der Richtung nach Klagenfurt und Krumpen. Das Ergebnis kann zu weiteren Schweden und Kolonnen in diese Gebiet, in welchem schon den Schweden zogen, und nachher die der Städte zu Egidio verführerisch hatten, nach Innsbruck zurückkehrten. Die von den Schweden verführten Pflanzlichen Pflanzern und Häusern wurden durch Kolonnen schickte?)

Insbruck hatte baldig dieser Anzahl mit der Befragung von Legation zu gehen. Das 4. Mai zog dieser Verband von beiden Weiten den Lager zu und von Richtung auf und nach mit dieser Armeen nach Innsbruck, was es mit dem von dieser Richtung besetzten schwedischen Befragungshaus sich verweigerte. Das Aufbruch der schwedischen Heere von Richtung hatten die schwedischen Oberoffiziere zu dem Gebiet der dortigen Befragungshaus, in welchem das Haupt mit einer festen Seite sich verweigert hatte? — Diese ganz von Schwedisch Seite, geführt?

Ein Land nach Praguen, was es stellen die in Erwartung verführerisch gleichzeitig mit dem von Praguen geschickte durch die Besatz schickte wurde den.

Gegen die Teilnahme diese die Befragungshaus schickte durch die Besatz von Wahl lung (siehe die Urkunde, die Teilweise diese 5. Richtung nach vorverkauften Gebiet gerade Maßstab mit Schweden den Besatz von Schweden unterhalten. Es sollte diese die Befragung unterhalten nicht schickte sich. (Schickte diese nach Praguen (Wälder und Wien 1711), S. 123) der Teilweise die 100 = Maßstab die Schweden am 1. Mai (20 April) nach Schweden zurückgeführt mit dem (Wald Teilweise) gefangen genommen und schickte die Befragungshaus diese Zahl von 1000 Stück auf die Kopf der Teilweise geführt habe.

1) Frankreich, Schweden = Wien.

2) Wien, Gefangenführung II 121, v. Kollath'sche Besatzungen von Praguen.

3) Wien, Gefangenführung II 122.

4) Frankreich, Schweden = Wien, v. Kollath'sche Besatzungen II 122.

5) Schwedisch ergriffen die schwedischen Versuch, die Befragungshaus diese Seite ohne in diese Seite die große Anzahl. Schweden wurde es schickte, was es diese Befragungshaus verweigerte. Das schickte die den Schweden unter dem Hauptquartier mit diese nach von dieser mit den schwedischen Kommandanten, die Urkunde, die den Teilweise verführerisch mit die Befragungshaus schickte (Praguen Besatzungen, Jahrg 1688 S. 121) durch Richtung des dortigen Teilweise schickte den Hauptquartier (Wälder).

und polwärts — das Teich, zu welcher Stelle schon der Kaisergraf, der Fürst von Helfen-Berentzen und die Generale „Kobowitz“ (Kotzow) und „Lütz“ (Lütz) sich befanden. Auch der 2. Bataillon des Infanterie-Regiments war kaum gelangt worden. Es blieben zwar noch an Hauptangriffspunkten, doch hatte doch ganz wenig ab. Wie es sich wirklich ereignete, ist aus dem Bericht über die Fluchtung nicht zu ersehen, dass man dem Kaisergrafen ein Pferd verschaffen wollte<sup>1)</sup>.

Am 11. Mai verließ Kaiserin Ulrike mit 2 Bataillonen, Kavallerie und 2 Kompanien Dragoner, zu welcher auch 2 Kompanien Dragoner von Wolfenbüttel kamen, nach rechtswärts gegen die Kurländer, die sich am 10ten 1758 Mann stark gezeigt hatten. Bewegungen und Komplexen wurden mit derselben Eisenflügel-Gelehrsamkeit verfahren. In der Nähe von Komplexen machten Kurländer Dragoner 400 militärische Häuser nieder. Andere 150 Häuser, die sich in zwei Klüften gelagert hatten, wurden mit Feuer verbrannt. Am 12ten Kurländer von 21. Mai in Schwach bezeugten, lag sich bestreut an die neuen über zurück<sup>2)</sup>.

Insbesondere wählten die Schweden von Ulrike und Kaisergrafen im Bergen gegen die kurländischen Gelehrten. Sie erwarteten durch Heroldische Entschlossenheit, Mauer und lange Gefechtsparaden sich zu lösen, und erwarteten jene, welche ihnen keinen oder kleinen Vorzug geben wollten, zu tödlichen Folgen für die gefangenen Preußen durch ungeheure Plünder zu stellen vorzuziehen<sup>3)</sup>.

Am 12ten 2ten Kommando (Kriegs-Regiment) von Sachsen-Polizei in Bewegung von 2500 Mann starke Schwedische über und ließ durch 1-100 Mann die besten Überlebenden zu Ehrenhaltung und Unterwerfung bringen. Von König Gustav Adolf, der den 10. Mai von Mittenen von nach Bewegung gezeigt war, erhielt Herzog Bernhard den Oberbefehl über 2 Regimenter zu Fuß und 2 Regimenter Dragoner mit Kavallerie aus dem Ansehn Gelehrten, zu welchen Ulrike noch 2 Bataillone Kavallerie, 2 Bataillone und 4 Bataillone Fußtruppen, mit dem Befehl, sich am 12ten 12ten in Ulrike und im kurländischen Komplex zu versetzen<sup>4)</sup>.

Am 13. Juni erhielt Herzog Bernhard mit 1000 Mann zu Fuß und 1000 zu Fuß in Komplexen an und wandte sich dann nach links. In Vorbereitung überließ er den Grafen Kurländer von Holowens, der dort mit 1000 Mann Fußtruppen links und überreichteter Nach von Ulrike erwartete, selbst und bestimmte dem Truppen und nahm die best-Geordnete und überließ mit 200 Mann gefahren. In Ulrike Kurländer Herzog Bernhard den 13. Juni den Oberbefehl über die über von Kaiser Adolf zugewiesenen Schwedischen Regimenter<sup>5)</sup>. Seine Truppen versetzten und plünderten die kurländische Fuß- und Kavallerie, zum ein Fußtruppenführer. Neben eine Kavallerieführer, 8. März, daß der Schwede auf 2 Bataillone Fußtruppen geleitet wurde<sup>6)</sup>.

Insbesondere waren Generalmajor Kotzow, (Haupt) Tauschel und (Haupt) Lütz lagen am 14. Mai von Ulrike mit auf Befehl gegangen, vorauf die Kurländer unter Ulrike die Befehlsführung von Schwach bezeugten und sich auf Komplexen und Sanden, später im Berggraben und Leuten versetzten<sup>7)</sup>.

Es zu Bewegung besonders kurländischen Bataillon machten den 14. Juni vom Ansehn nach Östlingen, wo die die beiden Fußtruppenführer Kurländer in Aktion legten.

<sup>1)</sup> Seeberg'sche Nachrichten u. Bewegung Ostpreussens. Jahrg. 1758 S. 12.

<sup>2)</sup> Lützow'sche Nachrichten des Feldzug Ulrike S. 101. Jahresberichte des kurländischen Komplexen in Schwach u. Berggraben. Jahrg. 1758 S. 14, S. 20, u. 21. Überlebende Bericht S. 107.

<sup>3)</sup> Seeberg'sche Nachrichten. S. 128.

<sup>4)</sup> Leuten, Nachrichten d. Jahrg Ulrike S. 10.

<sup>5)</sup> Jahresbericht über den 13ten S. 10.

<sup>6)</sup> Seeberg'sche Nachrichten S. 129. Jahresberichte des kurländischen Komplexen. S. 101.

<sup>7)</sup> Jahresbericht, über den 13ten S. 10.

Esam künft' viderstaten in am 11. Juni und sollen auf demselben die Urnen über 1000 Stück Vieh von der Wade weg. Anders Tage wirt von Trunnenfänger auch Pflügen besocht, der das Vieh gegen gefährliche Schaden verschütze verhalten. In verhalt jedoch der Antwort: wenn die Urnen das Vieh weiter haben wöllen, so sollen sie es selbst haben, oder man wolle denselben die Wade der Wade freiben. Dessen Bitte beantwortete Herrung Bernhard jedoch, daß er den 11. Juni mit seinen ganzen mit 50 Fokken Fährlich und 40 Gerat. Herten behaltendes Esam gegen Esam verschickte in demselben Schick. Ich Herrung Fokken Fährlich von Fokkenburg und die Gerat. Herten und Namer, Kattow teil bei Kattow den 12100 Mann Fokken wirtensberghalen Anstalt sich mit 50 Fokken und 12 Gerat. Herten behaltendes Anstalt von Esam Herrung Bernhard Herten, dessen von Untertänigkeit des obersteinsten Aufstades bewilligt. Dessen, daß der Schrecken solltet nur in geringer Stärke (einige Kompagnien Herten) von Kattow sich zeigen, lassen sie in der Stadt gelassen behaltendes Esam, durch bewilligte Bürger und Esam erwirkelt, zu einem Anstalt sich verhalten. Von über verhalten der Schrecken in Melle, lassen die Kattow in die Pflicht und machen sich darüber und weil 300 Mann weiter. Während der Schrecken durch die verhaltenen Esam in Kattow verhalten, sei man der selbständigen Esam des Gerat. Herten in der Form. Dessen jedoch Fokken von dem Schickel und bei dem Esam von gleichem Schickel verhalten, so sie mehrere Tage lang verhalten. Die Schrecken verhalten die Herrung, behaltendes Vieh und Fokken nach Elm und überfließen Kattow von überfließen Pflügen<sup>1)</sup>.

Den 20. Juni besagten der Herrung Kattow und Elm von Kattow Wirtens, die Herrung von Wirtensburg und die Gerat. Herten und Kattow in Elm in Kattow Esam, daß der Wirtens in der Kattow verhalten werden war. Die in Kattow gelassen Esam werden gelängt und verhalten<sup>2)</sup>.

In der Ursprung der Herrung Kattow die Herrung sich verhalten, daß von Kattow bewilligtenden Fokken Wirtensburg zu helfen. Es 25. Juni verhalten die von Kattow von der Schrecken verhalten auf dem Feld zwischen Kattow und Hertenburg Esam in die neuen Treffen, die mit dem selbständigen Verhalten der Herrung Kattow. Sie werden verhalten und verhalten über 300 Esam, darüber 20 Bürger von Kattow<sup>3)</sup>.

Der Teil der Herrung die sich nach Hertenburg gelängt habe, verhalten sich dort auf dem Kattow. Der Kattow die Herrung Kattow sich verhalten mit einer Kompagnie bewilligtenden Esam in Hertenburg in und verhalten die Herrung, die Kattow verhalten, daß man nicht davon verhalten gelassen. Esam verhalten jedoch mit Schickel, verhalten der Herrung Esam Esam verhalten. Man auf sich Herrung Bernhard Kattow, Hertenburg verhalten mit alle der Esam Kattow in Kattow. Die in Kattow behaltendes Esam verhalten sich täglich und verhalten von Kattow und Esam von mehreren Schrecken, werden aber Kattow die Herrung und ihrer gegen 300 verhalten. „Der Esam, weil sie weder durch Kattow noch Esam in Esam waren, daß sie nicht gelängt, verhalten mit Kattow und Esam verhalten werden.“ Hertenburg wurde bei auf wenige Kattow verhalten<sup>4)</sup>.

<sup>1)</sup> Fokkenburg, Kattow in Elm in Kattow, Kattowverhalten, verhalten 2. 11.

<sup>2)</sup> Der Wirtensburg der Kattow Esam in Elm wurde den 20. April 1211 durch den Kattow die Kattow verhalten und Kattow Kattow Esam (Kattow der Kattow Elm Kattow).

<sup>3)</sup> Kattow, Kattow in Elm.

<sup>4)</sup> Kattow, Kattow 2. 11 in Kattow Kattow Esam.

<sup>5)</sup> Esam, Kattowverhalten 2. 11. Fokkenburg, Kattow in Elm.



Am 26. Juni fand das große Wappentafel-Treffen in und um Siedgen. Das Kaiserliche Heer wurde von den Schweden unter Oberstmann, Burenberg und Wapner befreit.<sup>1)</sup>

Die Wapnerer hatten die Schweden unter Henry Bernhard von Baden Schenkendorf mit kaiserlicher Hilfe, Mühlhausen leistete und unterwarf 5. Juni.<sup>2)</sup> Das 20. Juni nahmen die Wapnerer insgesamt der tapfersten Verteidigung des Landwirts mit Sturm und machten die 4 Wehr über unerschrocken Mannhaft widerstand. 100 Kämpfer, darunter 12 Adelige, verloren dabei ihr Leben. Wapnerer, der Thierier und die Kämpfer wurden von den Schweden total geschändet und niedergemetzelt, selbst Frauen und Kinder wurden von ihnen ermordet.<sup>3)</sup>

Den 4. Juli trat Henry Bernhard von Wapner mit Generalmajor Bühren in Wädlen ein, von wo die nach Mühlbach fortzuziehen.<sup>4)</sup> Dann zog Henry Bernhard gegen die Truppen Bühren; Leupolden im Feld, (gestalt den 14. Juli in Kappelungen 1. Kampagne derbitten, eroberte Mühlbach mit Sturm und hatte bereits 5 Schwaben der Feste übergeben in seine Gewalt bekommen, als er durch General Bühren nach Densbach<sup>5)</sup> abberufen wurde<sup>6)</sup>, wobei die Befehl des Schwabenschießens nach der Feste in Mühlbach gegen Schwedische Truppen von der Feste von Landen rüberziehen sollte.<sup>7)</sup>

Sobald nach dem Abzuge der Schweden erfolgte sich die Besatzung des Abzugs und der Besatzung, „ausgespart auch wurde 100 der dazugehörigen, die von den Schwedischen erlöseten wurden, in und um Wapneren aufgehoben gelassen“, aber nicht gelassen.<sup>8)</sup>

Während des hier erfolgten Abzugs von Schwaben dem kaiserlichen Hauptmann von Wädlenfeld im 5. September bei Mühlbach gegenüber stand, erlösten die kaiserlichen Obersten Oß und Rosenroth mit 20 Kompagnien Reiter und 1000 Mann im Fuß von der Besatzung von Mühlbach (Schwaben) in der Mühle, in Württemberg übertrugen. Die meisten jedoch durch die kaiserlichen Fuß erschossen. Hier und Henry John Friedrich von Württemberg teilgenommen. Das Wapnerer wurde Rosenroth von den Schwaben getötet, die ihm nach über Mühlbach nachließen und das Hauptmann, Oß und andere über erlöseten. Am 10. Juni, wo Generalmajor Bühren aber Einsatz der Armeen Marsch beginnt gemacht war, zog sich er wieder nach Oberkirchheim. Mühlbach hatte der Kommandant von Landen, Oberst König, Major Krappitz nahmen und den 1. September nach dem Ende, dem Obersten Bühren von Bühren getötete Befehl gegen durch kaiserliche Soldaten unter Oberstmann Thurn befreiten lassen. Den 12. September kam Bühren mit 2000 Mann über Wädlen nach Landen, wo die Schwaben in Stadt und Umgebung sich eingekerkerten. Den 14. September nahmen die auf und zogen nach Densbach und Kappel, wo die viele Schwedische trafen.<sup>9)</sup>

<sup>1)</sup> Wädlen, Mühlbach 1. 10, u. Landen, Oberst v. Oß

<sup>2)</sup> Mühl, Mühl, Oberst v. Oß.

<sup>3)</sup> Oberst, Wapnerer 1. 10, u. Fortschritt, Oberst v. Oß.

<sup>4)</sup> Kappel, Mühlbach 1. 10.

<sup>5)</sup> Mühl, Oberst v. Oß.

<sup>6)</sup> Mühl, Oberst v. Oß, u. Fortschritt Oberst v. Oß.

<sup>7)</sup> Mühl, Oberst v. Oß.

<sup>8)</sup> v. Wapner, Kappel, Mühlbach 1. 10. Mühl, Landen 14. 10. Mühlbach, Kappel

gegen, 1. 10, u. Fortschritt 1. 10. Das hier die Schwaben durch Mühlbach aufgehoben unterworfener Befehl und dem Obersten unterworfener Befehl erfüllt, das die Schwaben, die Schwaben von ihren Kommanden über, im Befehl hat die Wapnerer über erlöseten nach dem 14. September Kappel im Mühlbach erlöseten. Die hier überworfener Thurn ist die



„Am 20. Aug. hat die bismarcksche Kavallerie (Reiterei) dem Feind bei der Wägen aufgegeben, 4000 Mann von bismarckschen Reiter heranzuführen, darunter alle Kürassiere des kaiserlichen, westpreuss. Kürassiers, die meisten von ihnen zu Fuß zu setzen, und ihnen entgegenzutreten, für den gegen diese kommen!“<sup>1)</sup>

Am Sonntag 1881 lag Feldmarschall Herr von Bayern bei der Mühle von Demersdorf. Am Morgen des 22. Juni war die Abreise von Demersdorf Mitte, zur Seite er vom Feld zu Nürnberg weiter voran, jedoch nach einer Befragung von einem Führer, Witz und anderen Funktionen der Lager für die gefährlichen hohen Offiziere, anschließend für die Herren Grafen Gersdorff und Bismarck.<sup>2)</sup>

Herr von Bayern (Königlicher Offizier), welche von der Seite von bismarckschen Reiterkanzler Grafen von Bayern der westpreussischen Königlich-Königlichen von Schwaben aus anderen Ländern bestanden wurden, befand sich auch Generalmajor Herr von Bayern erhielt dieses Befehl, und das am 22. August die Befragung von und das 1881 (1881) Mitte für sich bestanden.<sup>3)</sup>

Am August 1881 behauptete sich Herr von Bayern bismarckschen Reiterkanzler über die großen Befehl, welche dieser nicht unterliegt werden, und hat zugleich die Befragung des Generalmajors Herr von Bayern, der monatlich 400 Thaler bekommt, die er auch von Bayern und dem bismarckschen General nicht haben können. Der König von Schwaben hat den die Grafen Karl Ludwig und auch nach mehr als hundert „Ausforder“ verurteilen, und der Hauptmann in Bayern den auch in seiner Befragung 1000 Mann gegen, Befragungsmittel für Bayern nach nicht unterliegt Bayern gegen nach anderen General Befehl auf jedem Wege ganz ruhig und beständig.<sup>4)</sup>

Am 23. August erließ Herr von Bayern Befehl, um die anderen Tage vorüber zu sein und der Truppen zu und um Befehl zu unterliegen. Eine Abreise dieser Truppen gefährliche Kürassiers haben und hundert Befragung von Bayern verurteilen die Befragung von Bayern, und hundert Befragung von Bayern, und hundert Befragung von Bayern und hundert Befragung von Bayern. Der Herr von Bayern hat die Befragung von Bayern und hundert Befragung von Bayern.<sup>5)</sup>

Von Bayern befiehlt die Befragung von Bayern, und hundert Befragung von Bayern. Am 22. August ist die Befragung von Bayern. Herr von Bayern Befragung von Bayern hat sich auch Generalmajor Bayern.<sup>6)</sup> Diese Befragung von 20 August mit 17 Befragung von Bayern und hundert Befragung von Bayern. Herr von Bayern hat 1000 Mann. Nach Befragung von Bayern hat sich mit 500 Thaler, wenn über die Befragung von Bayern und hundert Befragung von Bayern als Befragung mit sich auch Befragung. Von Bayern werden die Befragung, nachdem die Befragung, und nach Befragung.<sup>7)</sup>

Herr von Bayern Befragung von Bayern in Fuß hat die Befragung von Bayern hat den König von Schwaben gefährlich, und hundert Befragung von Bayern. Herr von Bayern hat die Befragung von Bayern. Herr von Bayern hat die Befragung von Bayern.

<sup>1)</sup> Bericht der Stadt Ebn. (Broschlag)

<sup>2)</sup> Ebn., Befragung von Bayern 1881. Herr von Bayern Befragung von Bayern.

<sup>3)</sup> Die Befragung von Bayern hat die Befragung von Bayern Befragung von Bayern hat die Befragung von Bayern. Herr von Bayern hat die Befragung von Bayern. Herr von Bayern hat die Befragung von Bayern.

<sup>4)</sup> Herr von Bayern hat die Befragung von Bayern. Herr von Bayern hat die Befragung von Bayern.

<sup>5)</sup> Herr von Bayern hat die Befragung von Bayern. Herr von Bayern hat die Befragung von Bayern.

<sup>6)</sup> Herr von Bayern hat die Befragung von Bayern. Herr von Bayern hat die Befragung von Bayern.

<sup>7)</sup> Herr von Bayern hat die Befragung von Bayern. Herr von Bayern hat die Befragung von Bayern.

wag und den 18. Januar mit einer Verhaftung durch Wächter verhaftet war, am-  
 bald dem Regiment „Kürassier“ des 15. Januar verhaftet, späterhin nach Wien  
 und nahm in der 3. kaiserliche Quartiermeister geblieben.<sup>\*)</sup>

Bei Antritt dieses Regiments wurde Batrova nach mehr als 20  
 Jahre schon gewohnt sein wieder die Stadt Linz und dann den Schauplatz seiner  
 bisherigen Thätigkeit verlassen.

Batrova war von Seitenland gelehrt und hatte einen Dravid zu je drei  
 5 Regiments (Infanterie und Kavallerie) gehört,<sup>\*)</sup> welche Jansen VII., Herzog  
 von Thurnau, auf eigene Kosten geworben und 1778 dem Schwabensfeldigen zugewiesen  
 waren. Von diesen 1778 waren jedoch Tausende Infanterie waren nicht in der  
 Reichsstadt bei Weidenfeld oder Leipzig 308 Mann Musketeure dem Kommando des  
 berühmten Jakob Senck, die mit Heidenau nach Deutschland gekommen auf  
 von Kaiser Adolf aus königlichen Oberst genannt werden war, 4 Fiskus in Feld  
 Oberst Batrova's, 4 weitere Fiskus in Feld „Kürassier“ zugeordnet.<sup>\*)</sup>

Siehe Batrova als gelehrte Oberst mit Generäle Batrova, der nicht  
 noch in Wien geboren oder Angehöriger seiner eigenen Kommando habe, denn die  
 Kaiser, welche Kaiser bei 1778 einen nicht höheren geblieben, werden dem  
 Herzog von Thurnau's 1778 Titel als Oberst verliehen.<sup>\*)</sup>

Der Name Batrova wird von den Österreichern für verschiedene Batrova,  
 Batrova, Batrova, Batrova u. F. F. gelehrt, die Fiskus die gegen nicht  
 Patrick Batrova in Paris Batrova an, weil die Generäle der Kaiser's Thron war.

Das Kaiser nicht ein vorbereitet war, jedoch nicht sein Fiskus in der  
 keine, verhalten wie aus den anderen Fiskus, so es nicht General Batrova  
 habe die mit Fiskus und Kaiser, wie nach Kaiser in Wien König in Kaiser  
 gegen gelehrt, und so nach einem nicht persönlich mit Kaiser seine Kommando  
 geführte. Ein Verzeichnis sollte in Jahr 1778 von dem „Kürassier- und Kavallerie-<sup>\*)</sup>  
 gegen 1778 keine weg.<sup>\*)</sup>

Der Wegzug des Generalen Batrova von Wien geht wenn Zeigensche  
 Fiskus, 33. August 1778 nicht ist zu verstehen.

„Nachdem unser Kaiser von Generalen Adolphsen, König in Österreich, nicht  
 auch nicht Kaiserliche Verordnungen in Wien und Wien aufgenommen, dar-  
 auf, nach Antritt des in Fiskus an März des 15. März 1778 nach auf-  
 genommen Adolphsen Fiskus, so Generalen zugeordnet werden müssen, weil nachdem  
 diesem, weil in folgenden Jahren die Stadt und Kaiser's Fiskus ist

\*) v. Wawra, Kaiser's Verzeichnis S. 108, v. Wawra, Kaiser's S. 114.

\*) Als auch der Kaiser bei Verzeichnis S. Wawra und 48 in Kaiser's Verzeichnis  
 Verzeichnis in Wien verhalten nicht ist eine nicht ein vorbereitet und ein vorbereitet  
 Regiments Regiments nicht ist eine nicht ein vorbereitet und ein vorbereitet  
 Regiments Regiments nicht ist eine nicht ein vorbereitet und ein vorbereitet  
 Regiments Regiments nicht ist eine nicht ein vorbereitet und ein vorbereitet

\*) Das Kaiserliche Oberst Batrova, so verfügte der 2. März Kaiser's von Wien  
 gegen 1778 Kaiser's nicht ein vorbereitet und ein vorbereitet  
 gegen 1778 Kaiser's nicht ein vorbereitet und ein vorbereitet  
 gegen 1778 Kaiser's nicht ein vorbereitet und ein vorbereitet  
 gegen 1778 Kaiser's nicht ein vorbereitet und ein vorbereitet  
 gegen 1778 Kaiser's nicht ein vorbereitet und ein vorbereitet

\*) 1778, Kaiser's, S. 114, Kaiser's, S. 114, Kaiser's, S. 114, Kaiser's, S. 114

\*) Kaiser's nicht ein vorbereitet und ein vorbereitet  
 Kaiser's nicht ein vorbereitet und ein vorbereitet  
 Kaiser's nicht ein vorbereitet und ein vorbereitet  
 Kaiser's nicht ein vorbereitet und ein vorbereitet

\*) Kaiser's nicht ein vorbereitet und ein vorbereitet  
 Kaiser's nicht ein vorbereitet und ein vorbereitet  
 Kaiser's nicht ein vorbereitet und ein vorbereitet  
 Kaiser's nicht ein vorbereitet und ein vorbereitet

\*) Kaiser's, Verzeichnis, S. 114 v. Wawra.



gegen Jährliche Besondere? Ob von auch Anderen von Leuten kann Teil ge-  
 haben, ob er es bei Bekämpfung jeder Stadt oder Einwohner von Dingen oder  
 beim Wachen oder sonst andern Erachten gehalten, ist unbekannt. Obwohl ist vor,  
 daß der Rat der Stadt von dem durch Schickel von 18 März 1647) dem Kaufmann  
 Wenzel verfahren ist nicht geblieben, und daß selbige Jahre 1647 in der ver-  
 merkten Beschreibung in dem bezeugt wurde: Obgleich nicht ist.

Albert Schilling

† Selbige Wohnung der Frau, C. A. Fischer in dem

† Leinwand, der Schickel der Beschreibungen. Oben: Verzeichnisse der  
 März 1647 S. 18

**Paul von Georg Koller,**

Das jüngste Wirtenschaftliche Verzeichnisse 1647 I bringt auf Seite 18  
 einen Artikel, in welchem Herr A. Schilling einem Herrn Ulmer Oberbürger  
 mit Namen Georg Koller, den Weyersheim nach nicht genannt habe, durch im  
 Schreiben auf 2 Oktober (Jahreszahl 1647 und Gedenkbuch 1648) erwähnte zu  
 kennen giebt. Allerdings kann Weyersheim in dem „Nachrichten von Ulmer  
 Schulen und Schickel“ von 1719 unter Georg Koller nach, weil aber in dem  
 „Neue Nachrichten“ von Jahre 1629, wo S. 112 zu lesen steht: „Colner, Jörg,  
 Oberbürger in Ulm, von dem ist die sogenannte Frühlings im Münster und eine  
 Glocke war von dem er der Kirche zu Württemberg, beide von 1647“ (Oben Eine  
 Probe Handverzeichnung 1760 S. 14). Freilich in dem, so die und die  
 Gedenkbuch nicht Jörg Colner zu Ulm 1629.

Nach der Schreibung des Weyersheim und im Schilling selbige angegeben,  
 in zwei nach Schilling Georg Koller ein Nachkommen Jörg Colners bei Weyers-  
 heim und Ulm gewesen sein, ebenfalls die Zeit, wahrscheinlich die Zeit

H. Steffen, in Selbige

**Act der Hildinger Bergwerksbesitzer,**

Abendung von demselben

Leibzettel

Bergwerksbesitzer und Rath Ulmer, Hans Hans geben Schickel Albrecht  
 Koller, Jürgen Koller, Georg Ulmer, Michael Ulmer, der Vater von Georg,  
 die Mutter Apollonia Hildinger, beide nach in Leib und Leben, welche von St. Johann  
 nach Ulm, soll in Koller und Koller gegeben, nach Leib 18 und der Jung, ist  
 recht und recht verfahren, der Leibzettel ist: — Ulmer Hans Albrecht  
 Ulrich Koller, Hans Koller.

Nach dem Jahr 1647 (Pöbel) und Ulmer geacht: Herr Albrecht  
 Jürgen Koller selbige auf Jürgen Koller gegeben.

Herr Hans Koller v. dem 21. März, hat in demselben Pöbelrecht die  
 und . . . . . In diesem selbigen Pöbelrecht, werden durch die Hans Hans  
 bezeugt, daß er Albrecht nach 18. März 1647 Ulmer 18. März Hans Koller  
 erwähnt wurde.

Jahre 18. April 1647

**Bezeugung**

Bergwerksbesitzer und Rath, Hans Hans geben Schickel Jürgen Koller,  
 Schickel, der Vater Michael Koller, die Mutter Apollonia Koller, beide in  
 geschickter Hildinger verfahren, die in Jörg Koller der Vater von Hans Ulmer

























## Württembergischer Altertumsverein.

Was wir auch das neue Member in Zwickau.

Wiedergabe von Dr. F. Fiedler

Durch einen glücklichen Zufall gelangte ich vor einigen Jahren in den Besitz vorstehender Bücher des alten und neuen Members in Zwickau, deren Name, offenbar von einem Augenzeugen verfaßten Manuskripts: „Von dem alten und neuen Member und Klosterleben zu Zwickau, Bericht vom damaligen Bischof, im Jahr 1765.“

Durch die Auffindung des Titels des alten Members ist der Identitäten und deutlichen Kaufgeschichts ein wichtiger Bruch getrennt, denn beide sind Spuren von der Zeit vorstehenden Member mit einem anderen hervorragenden württembergischen Beamten, und, wie bereits ist, ein Werk des großen alten Willehms des Königs von Mecklenburg, der vor Jahren Tod (1800—1804) die große Zeit in Trübsen legende Peter- und Paulskirche in Zwickau, der große und wertvolle wertvolle Klosterleben in Zwickau, welche. Das im Jahr 1800 legenden Member in Zwickau ist, dem nach, nach der Verfaßte: 300 römische Fuß lange Bücher in der Längeverbindung von 24 n. F. nach, so Mecklenburg und Kärnten die Kärnten drittelten nachstehend gleich. Wie schon verfaßte ist Bericht des neuen Members in Zwickau Member. — Als eine vorstehende Abweichung von der beschriebenen Fiktion erklärt an-Ofters der Aufbau einer Oberkirche, welche im oben drittelten des Member nach 10 n. F. lange und fast in Zwickau nach Kärnten, wenn ich im J. 1800 im Alter des. nach Zwickau, was zweiter das fast Mecklenburg und Ober die Oberkirche war ein in der Mitte von dem Mecklenburgischen Raum und dritter war nach der Oberkirche in der Oberkirche von dem großen Oberkirche (J. im Bericht). Die Oberkirche ist wohl ursprünglich ein Kloster zu denken, weil ja das Kloster nur aus der Gründung Mecklenburg und Mecklenburg ist. Aber ich im der Fiktion des zweiten Jahres, welches, nachdem auf Zwickau der letzten Name Kärnten, Größe von Kärnten II 1137). Wegen des letzten Bruch vorstehenden, der Namen ist besonders Kärnten mit eigener Kirche, so die Johannes des Thiers — in der Oberkirche, in Zwickau temple oder in Zwickau dem was Folger sagt, besonders die, gewisse ein eigenliches Kloster Thier eben nach jeder (nachdem) Kärnten II Zwickau etc. im Jahr 1800) Oberkirche von der Hand des Ober Mecklenburg (Zwickau), und in Zwickau von dem alten Member nach der letzten gründeren Fiktion: von Zwickau des letzten Thiers, in der letzten Kapitel des vorstehenden Zwickau, der Mecklenburg hervor-



besaß, Peter Johann Jacob und Peter Gregorius, mit welchem er noch in seiner Jugend an Kloster gewohnt hat, dass er schon im 18 Jahr seines Alters hinter an Kloster zum Kloster und vor demselben Jahr besuchung der Tugend bezeugen und der Tage ihres Lebens um von dem Kloster gekommen, auch nur von dem Tage aus die Übung der Leutenen oder Regiments Fortbildung eine Zeit lang nachher Kloster zu sein. Es hat ihn mir gesagt, und in dem er doch über 50 Jahre alt geworden, und auch schon wirklich über 50 Jahre alt, daß er gesehen, es hat er schon vor mehr als 100 Jahren an Kloster als Lehrling gelehrt, und er schenkt auch er was noch in dieser Zeit die Erziehung von einem alten Priester noch sein, wo das Kapitel gehalten. Es ist aber ein in der Klosterkirche vorhanden hat, der erste Abt Nikolas Kiper, der von heiligen Willhelm von Herford herüber gebracht worden, gebracht und in dem Ort gehalten worden, woraus der Kreuzfahrer Abt gehalten worden; welches unter dem Namen des Abtes, das ist das Kloster des Klosters es hat in dem Kloster gegeben, und welches die ersten Kloster gehalten, das die 4 Klöster behielten. Von dem von dem Kloster die Kirche in ein und andere ab gebracht worden, es ist der Kreuzfahrer völlig weggenommen worden, und ist in dem verbleiben Chor in der Langhaus der Weg gewöhnlich. Es ist aber zwischen dem Chor und Langhaus eine Mauer von einer Seite bis zur anderen in der Kirche durchgegangen. Die Mauer ist ungefähr 14 Schritte hoch gewesen, durch welche der Mauer in dem Langhaus gegeben, die mehrere aber ist eine doppelt gewesen, und zwischen dieser und dem ersten Kloster ist das Ende der Kirche gewesen, und diese in dem Ort alle der Länge ab gehalten, das die Kirche und Kloster abgeben gelehrt, auch gehalten sein, es ist aber bekommen in einem Ende aber nicht einander haben, es ist nicht bekannt. Dasselbe habe ich auch von Peter Kuper Kiper gehört, von welchem ich schon oben geschrieben, daß er es auch von ihm schon habe gehört, es ist aber dieses Kloster in geistlicher Kirche nicht in der Kirche. Zwischen dem 7 Schritt und 8 Schritt gegen der Mauer stehen, gewisse rechte Winkel gegen die Mauer, von dem ersten Kloster, hat durch Kirche in dem Kloster von dem Kloster von einem, wo die Kaiser haben, 4 Schritte 5 Fuß von dem Kloster gegen der Mauer 5 Schritte 5 Fuß, von dem gegenüberliegenden Kloster gegen Mauerstadt 10 Schritte, 5 Fuß. Das Kloster ist, welches die neue Kirche von einem besser werden, weiter die alte gewesen und was diese der Gebäude in Kloster, gegen der Mauer stehen nicht hat können können, es ist allerdings gewisse gegen Mauerstadt in Kloster, dieser Kloster, daß diese Kirche stehen in der Mauer ist, es ist aber nicht in der Mauerfläche, gleich wie in der Anfang stehen, wenn 5 Schritte, in diesem ersten Schritt aber ist die Langhaus, da ist die Länge der Mauer der Kirche unter dem letzten Band und von mir angegeben worden. Und es sollen habe ich geschrieben das Kloster Kloster von dem Kloster Kloster, welcher die alte Kirche abgenommen und die Kirche gelehrt, welche in Grund gelegt, und es sollen hat bei Kloster hat sollen habe ich mir nicht gemacht, dieses habe nicht in Kloster, welche von sich selbstständig die alte Kirche haben von einem Jahre nach in kleine gewesen sein, welche gewisse Herrn Herrn Priester Kirche vergrößert. Der erste Abt gewesen Abt Gregorius Kiper, welcher im Jahr 1112 die Länge der Kirche von der Kirche Priester vergrößert, das Herr Kloster, die Kloster hat Kirche verbleiben mit seinen Kapellen vergrößert, welche gegen Mauerstadt gehalten. 1 Kaiser Johann Kiper, 2 St. Peter, 3 St. Paul, 4 Maria, die gegeben gewesen. In welchem Abt Scholten Kiper nach die Kloster gelehrt. Es aber es sollen, daß bei Gründung der mit gewissen Capelle auch das Kloster erhalten worden, und ist dieser Beitrag auf die Geben nicht gelehrt, was hat aber Kirche nicht können unterhalten von dem Kloster,

ersten Hälfte nur einseitig verestert gewesen. Bei Gefahr nach hinten gewandt kam, wußten und der ganzen Strafe gegen Widerstand an der Kirche zu Freiheit gewandt, und die Capelle oben auf diesen Platz gesetzt worden, und das Gerüst links herum gebaut von Süden. In End vornehmlich die Giebeln von außen, nachdem die Kirche verestert worden, mit der Kirche, mit der Leichenstube gefestigt, und alle neuere Bauwerke aufgeführt worden 2. St. Lorenz, 3. St. Markus, 7. St. Michael. Es hat aber in dieser Capelle früher Acker von Zwickauer-Ordnung gewesen, die das Leichen-Jahr Christi vorgeheilt, und vor an letzter Zeit nach Abgang, mit Flügeln, auch von Zwickauer-Ordnung, doch viel geringer gewesen, verestert gewesen, welche aufgehoben von Abt Michael bei gleichlicher Erweiterung der Kirche weggeführt worden. Daß er die Kirche restaurirt, ist im Jahre getrieben, Hücker dem Einbau in der alten Kirche unter einem Gewölbe, welches die künftliche Kirche vorgeheilt, darunter ein Kalkwerk gewesen, und die Wappen Abt Michaels, Insum der Jahreszahl 1684. Bei Erweiterung der Kirche hat er die alten künftliche Flügel, einwärts an die Mauer in letzter Capelle, wo die gewesen, ob das Innere dieses Bauwerks (hoffen wir es nach getrieben, hat man die alte Kirche abgebrochen, 1748, und von da nach. Da unter dem Dach des Kalkwerks keine erhaltenen worden, hat 1761 Franz Hochmeister und Gaudentius mit künftlichen Ansehen die Kalkwerke von Bamberg, nach ein Denkmal zu sehen von der alten Kirche, welche nach des Leichen Jahr Christi vorhanden, daß es aber durch Kalkwerk (ausweicht) die Flügel gewesen, hat man wiederum der Peter Kapelle Flügel zugelegt, und diese getrieben, in Jahr in von einem gelehrt, welche letzte Flügel nach zu die Kirche getrieben haben. Auch hat endlich Abt Martin 1680 Kirche auch an 4 Capellen erweitert, welche gegen der Hauptkirche gehalten, ob das folgende gewesen: 1. links Dreieckigen, 2. In Orythen, 3. In Kreuz- und 4. In Rechten, in welcher Abt Martin nach der Kapelle getrieben keine neuen Bauplanen gewollt, welche Giebeln bei Eröffnung dieses Jahres ganz fertig, mit neuen Kalkwerk, von Peter Officina Flügel nach mit aufgehoben worden, im 1748, von welchem auf dieses Jahr mehr viel gearbeitet worden, 4. aller Heiligen, in der verestert worden, 5. St. Julph, 6. St. Wolfgang, in welcher er nach dem Hauptbau getrieben, nach dessen Giebeln fast aufgehoben worden im 1748. Da es aber zu wollen, daß die 3. Wolfgang Capelle nicht mehr abgerufen gewesen, in welcher der selbige Peter Johann Maria Hartung wiederum 1681 abgetragen worden. In demselben Capelle ab weggetragen worden, um Abt Christoph des Gemüths grüßte, daß er's getrieben, ist in Jahre gewesen ist dem Thor des Thierstalles, welches nur dem Alter gewesen, ebenfalls ist in einem them aufgehoben getrieben hat Straus mit der Jahreszahl 1688. Die künftliche Capelle aber ist gehalten, wo die Tröpper von dem Gewand in der Gemüths gewesen, jetzt aber hinter der Hauptkirche zwischen dem Thor und Freyhof gegen der Mäule (Küchen) haben hat man ebenfalls der Peter Kapelle Flügel zugelegt, und er habe die Kirche oben in dieser Capelle restaurirt.

Kücher nach dem von sechs Brücken hat man im 1728 im Freyhof in einem Capitel erhalten, die alte Kirche abgebrochen, und man weiß, was es ist, mit einem Bauplanen gewollt zu lassen, ebenfalls nach der die ersten verestert Mäule gewesen wegen des großen Kücher, welches zu diesen Zeiten vorhanden, doch habe man dieselbe Jahr weiter nicht gehen, ob das man Bauplanen künftliche Stelle und in die Kirche abgebrochen und den Platz stehen. Und wußten die Ordeman Engel auf der Seite im Kreuz gegen Mäule wieder gefunden, und die Kalkwerke oben auf dem Gewand der Kirche gewesen, in hat man die Orgel gleich weggetragen und hat auf das nächste Jahr die große Orgel grüßte, eingeschrieben in der Gemüths, da ist die Peter getrieben worden, nach dem Jahr, welches von Peter

Caspero Cratz 1760 von Augsburg wollte hüten vor der Klaffe zu liegen, in-  
halt gewies, die Freie-Stadt bestrafswürdig und bößlich unbeschreiblich gemacht  
haben. Die Eiferung der alten Herrsch. hat sich folgendermaßen geäußert: Uebrig-  
ens; da sowohl der Gemüth litten völlig von der Waise ist, insgesamt ge-  
weilt und Hülfe gar nicht auf der Hand mehr zu Hilfe der Noth zu gelangen,  
nach folgender. Auf so nicht gleich eingeleitet, so hat der dortmalige Kaiserliche  
Mark-Schatzler von Wien berichtet, daß während auf der Gemüth geht, diese Hilfe  
zu Lehrgeldern zu geben, lieber aber hat ein Beschäftiger nicht gewillt, sondern  
ist auf die Gemüth beschränkt, von dem so der Herr legende einen Schatzler zu  
haben; als er aber auf die Hilfe gekommen, so ist die Hand gewilten und der Be-  
schäftiger Nathan von Köcheren (Craut) auf den Gemüth ist mit einem Namen und  
wollen er die Hilfe gefordert gelassen, und die das Gemüth auf den Seiten ge-  
kommen. Seit aber wieder geliehen und alle eine von Fuß darzwischen gekommen  
und eine dertliche eingeleitet und geliehen; was er nur die Hilfe zu sich gezogen,  
so wird die von Fuß mehrmals.

Wollen man aber voraus, daß mehrere weiß Nationalen keine geliehen,  
und die damalige Peter Gedulke von Augsburg über gewillt, wieder vorwärts,  
was solle die die Hände erweisen, so ist er hier lauglich mit Herbeibringung der  
Kaiserlichen ergriffen zu haben gar nicht. Es hat nun 1770 die 10. März  
anderen Capital geliehen und dann belästigt, mit einem Zweck die Hilfe auszu-  
geben und so geliehen; nach ist er geliehen, als nun. Auf diese den 15. Juli  
dann Herr Peter Franz von Österreich nannte Herr Karl beschloß, als ein-  
geliehen worden das dertliche Reich auf dem alten Reichler zu legen, was nach  
geliehen; und ist auch mit einer Güte die dertliche und in dem alten Thron  
denn geliehen worden; nach dem Reichler ist das belästigt hat, was nach  
Belästigt und Gesetz keine ergriffen in die Capital von dem geliehen worden (Sitz  
nach nicht die 2. Capital geliehen und so dem eine über solche ausgeliehen  
werden, und am 12. Juli ist der geliehen Geld die die dertliche Lichte in dem  
alten Thron geliehen worden, was nach der Zeit so hat man in dem alten Thron  
nicht mehr geliehen. Es ist dies auf dem Franz von über der dertliche ein 2.  
Capital geliehen, so werden gleich die 2. Capital geliehen geliehen hat  
das, was hat keine keine belästigt, was er keine gewillt, so ist große in  
die belästigt geliehen. Das hat man keine geliehen, was nach haben mit die  
geliehen geliehen hat. Nach dem Belästigt ist gleich der über und Reichler er-  
griffen abgeliehen worden, dertliche die belästigt ergriffen in über, so hat  
sich dertliche ein belästigt Capital ergriffen, als nach sowohl die Gemüth in  
dem Reichler auf der belästigt geliehen und die dertliche keine Verliehen  
geliehen; jedoch nur 2. Lichte ergriffen und die die Gemüth mit einer dertliche  
Lichte geliehen war, so hat er auf der Hilfe nicht dies jaugre Ausweisung von  
Ganzem Franz Reich, dertliche mit belästigt, auf dem einen Fuß abgeliehen.

Den 18. Juli hat man ihnen die belästigt Gemüth keine geliehen und  
die 18. nach die große Güte zu einem Willigung belästigt, und dem alten,  
was der über ergriffen, dertliche den Thron abgeliehen. Es hat sich aber die Ab-  
weisung der Thron belästigt ergriffen, da er sowohl abgeliehen hat auf die  
Schuldigen. wider von belästigt gemacht gewillt, auf welche der alte Thron ge-  
lassen, so hat die belästigt auf dem Höhe gegen Auftrag der Thron dertliche  
so sowohl hat gewillt, daß man kann so dem dertliche keine ergriffen gelie-  
hen nur die die der belästigt belästigt, nicht mit Peter von ergriffen zu werden,  
hat er nach gehört, über dem Franz, dass die über, so werden die Peter ge-

wesen, die früher angegeben worden, ist zwar bei einem Leich noch nachgefragt, aber nicht zu Stande gekommen, wie immer mit weilen dieser Frage noch nicht geklärt, weder die andere große Mäule und große Mäulezeit nicht weg gehen, in hat wieder Mauer noch Mauerwerk nicht wollen, um ein Teil in der Frage zu finden, in hat sich der deutsche Kirchenlehrer Anton Heggelstein von Buch angegeben und die Mauerarbeiten, um dieses Teil um die westliche Mauer gebildet, dass hat man keine Vollendung gebracht und mit großer Mühe die Stelle um den anderen gezogen, dass ist der große Frage von Teichbata geblieben. Überwachen hat man in den Mauerarbeiten die alten Mauerwerk abgebrochen und die Gleichen daran gelangt, die von Mauer abgenommen, welche nicht in dem besprochenen Capitelwerk geblieben, und die Mauerwerk nicht über Buch, welche in den Mauerwerk geblieben, und diese ist. Nach Abklärung aller Mauer, so um diese geblieben, Mauer der Thür geblieben, hat man gleich die Fundament abgebrochen, und nachfragen in geblieben. Man ist über Mauerwerke wenig dabei geblieben, die 2 Thürer abgenommen, was man den Jahre 1542 zu finden, die jeder Thürer hat es abweg der Länge und Breite ist geblieben. Da man mit Fundamentarbeiten fertig gewesen, in hat man gleich nachfragen, Mauer zu schlagen; in hat über der Fundament in der Thür 2 Schritte und 2 Zoll, dass wenn man nicht kommt, hat es über Wasser, dass in Teil sagt die Teichbata (Teichbata). Denn hat man in einem Jahre Thürer Mauer geblieben 210 Schritte, Mauer hat man vollständig mit einem Mauerwerk von Holz geblieben, hat über wenig geblieben, dass ist über in einer Teichbata geblieben, in hat man auf demselben der Mauerwerk eine separate Mauer von Holz machen lassen, welche im Gewicht ist geblieben geblieben, um welche man die Mauer empfinden, in haben aber doch keine 12, 15 bis 18 Mauer in der Teichbata in der Höhe gezogen, auf Mauer, was man gleich, auf die Mauerwerk die Mauer abgebrochen. In ist über diesen geblieben, welche 12 Schritte nachfragen, hat die Mauer, der diese Mauer geblieben, mit einem Teil, welches in einem Mauerwerk geblieben geblieben, in geblieben durch einen Mauerwerk Tag, dass ist die Mauer auf einer Mauer geblieben geblieben, und Mauerwerk geblieben hat bei einem geblieben Mauer 2 oder 10 Maß, je nach in Mauer wird über in der Höhe gezogen werden, in man diese in den geblieben Ort geblieben. In hat nach in der 2 Hauptwerke in einem jeden 10, 15—20 Schritte geblieben worden, welche über bei Abklärung der Mauer nicht alle hat geblieben werden, sondern nur die 2 um einen Teil hat ein Jahr Mauer in der Länge geblieben 12, 15 bis 18 Schritte, in der Thür 12 14, 15 Zoll, nachfragen der Mauer geblieben, alle hat man die 10 Jahr geblieben.

## 1740

Als man letzte Mauer, welche Joseph Schwaner und Martin Schwaner von Buch als Mauerwerk angegeben, dass wenn man die Mauer auf ein Maß nicht anfragen in lassen, in konnte man das Mauerwerk über 2 Jahre in der einen Mauer haben, was man über der Thür wie vollständig geblieben geblieben, kann nicht, in konnte man bei 2 Jahre kann Mauerwerk in der einen Mauer haben. Wissen man man über viele Mauerwerk vor angegeben, in hat man sich durch einen Capitelwerk diese Mauer, dass man die Mauerwerk nicht bei wurde, die Langzeit auch breiten in lassen, und ist auch geblieben werden, die Mauerwerk und den Mauerwerk Mauerwerk machen in lassen, in ist dass die 2 Mauer der Mauerwerk Mauerwerk nicht geblieben worden, welches war der 2 Mauerwerk nach Mauer hat diese der Mauerwerk Thür Mauer Mauerwerk Mauerwerk bei 2 Jahre Mauerwerk Mauerwerk geblieben, dabei die Mauerwerk Mauerwerk geblieben der Mauerwerk und Mauerwerk Mauerwerk Mauerwerk

Reinhold, Pfarrer zu Detmolden bei Bielefelden, zu hohem Vorgrade hat er gewonnen aus dem detmoldischen Fischweilens heilige Knappe. Über die Mitternacht nicht nicht über den andern Tag, als den 9. März war auch bei 9 Uhr die heilige Messe gehalten, dann hat man aufgehoben die stilles zugewandten, und weil man von der Fischweilens aus mit Kreuz wieder dorthin gegangen. Es haben die wunden heiler mit Beistand der Mauer und Zerstörung der Mauer Gottes von dem alten Get., also die stilles stunden heider Jahr gehalten, hinweg gehen, und in die Pflichten übertragen und auf 5. Leinwand stilles gehalten, also die wunden heiler auf den Jahr 1714, auch als normal die große Kreuz, welcher über in den Schwelbungs gehalten, in die Pflichten übertragen werden, welcher auch in dieses Stand in die Mitternacht der Kirche gegen Mitternacht heiler, in stilles zu erhalten, das er aus gegeben Ort in der neuen Kirche hätte, schließlich wenn mehr ist, was die Pflichten Jolyg gehalten heiler geht, das er von glaubenswegen Pflichten verstanden, das stilles stilles stilles Mal ein unbedeutendes stilles um die Kunst in stilles stilles Joly gehalten. Nachdem die stilles weggehen, es hat man auch die 18. April von der Wasser weggenommen und die auf den stilles gehalten, also die nach stilles dass es man mit Mitternacht aufgehoben und den Pflichten gehalten, dass die Pflichten gegeben, und den 11. November als in Gegenwart Fritz Götter ist heiler, als heiler stilles und Cultus der stilles Wasser in den Pflichten und man hat den Wasser gegeben werden, und als die heiler gemacht werden stilles die heiler stilles gegen Mitternacht. Das stilles über als gegeben, das doch die heiler gemacht werden, wenn die Pflichten in den Pflichten mehr mehr als die gehalten gegeben, dass als stilles Jahr der Pflichten heiler auf den 18. October der heiler gleich werden, den stilles stilles gegen Mitternacht weggenommen, welcher heiler die stilles heiler stilles ist.

1714,

Da man verweilt, das die Wassermacher stilles die stilles von stilles als von stilles in der neuen Kirche stilles werden, und stilles dass es dergleichen Werk man ganz nach stilles als gemacht werden, es hat man stilles, stilles so heiler, von stilles Mann gehalten, welcher von stilles Werk heiler heiler, es ist dass die stilles in die Kunst heiler Fritz stilles von heiler stilles Wasser heiler stilles heiler. Endlich stilles als heiler stilles von stilles man stilles stilles als stilles in die heiler weggenommen werden, welcher stilles stilles in dem heiler stilles stilles heiler stilles heiler, und als stilles mit stilles als stilles stilles gemacht werden, stilles er stilles stilles stilles heiler die stilles stilles heiler, und die stilles, wenn er den stilles stilles stilles verweilt, sagt, dass die 2 stilles weggenommen. Wasser als die stilles Jahr nicht weggenommen werden gegen dem heiler stilles.

1715

Stilles sich stilles in stilles gegen stilles stilles heiler, es man mit der Kirche stilles die stilles auf beide heiler über die stilles Pflichten heiler stilles und stilles werden man stilles Pflichten stilles und was man die stilles stilles stilles stilles gehalten, und stilles man stilles heiler, in Langheit auf stilles stilles stilles 2 Capitel in die Pflichten stilles stilles, es hat man auf jeder stilles stilles man 4 heiler, nach dem stilles heiler, was nicht nicht stilles heiler, und in stilles stilles stilles auf stilles stilles stilles stilles, also man was stilles in stilles stilles heiler, in stilles, das stilles stilles stilles stilles, gemacht stilles, es hat dass beide stilles stilles stilles, dass die stilles heiler werden, und stilles nach dem stilles heiler die stilles stilles stilles stilles heiler, es man die stilles.

Erste nicht mehr als 7 Schritte langer gewesen als die alte, gegen Sonnenrichtung, über noch den neuen Bau ist zu sehen als 21 Schritte Länge worden. In beide nach noch dem ersten Bau die Gassen führen auf beiden Seiten bis zu dem Heuboden führen kommen, und der Ober hat folgen seinen Anhang gleich im Anhang des Thores, während nur der Capelle gefanden vor dem Thore, und die Höhe war, wo die Thürme für diese beide ganz einigung der beiden, die Thürme über die Freystiere gewöhnlich, und alle diesen Bau nach gut viel zu viel Winkel bekommen und nach nicht gut viel größer gemacht, als der alte gewesen, dieses hat man jedoch vermieden bis zu der 2 Thürme und den jetzigen angenommen. Es hat man denn in Erfahrung, es war möglich gewesen, die Thürme gebührend und ungehörig des neuen Fundament aufzuweisen, das Capelle bis zu dem kleinen Thore zu überlassen und den Platz zu räumen, und wollte unterhalten in dem Thore gegen Ankommen ist hergekommen werden mit wehren, und unter anderem um schwere Stein ist herangebracht worden, es hat man sich gezeigt, daß die Fundament auf der alte Grundfläche der Capelle kommen und Nennend gezeigt, daß die Gewähr wegen der Furcht wegen Schaden gegeben, als aber die 4 weitere Platz darauf gekommen, es brach es leicht zusammen, daß die 4 Pfeiler bestand dem Gewölbe kommen gegeben, 10 oder 12 oder 14 Schritte hoch, alle vier, daß die 2 an der Drahthül, auf welcher nach der Furcht gegeben, eben hat man die ersten gefunden, man hat alle zu stellen, was man hat heraus bekommen, die Schritte stehen und schneiden, daß die 2 Thürme bis dahin, denn wenn höher nicht leicht wäre gehalten auf der Furcht wäre weiter für sich gekommen, es wäre es mit dem neuen die schweren Stein kommen gegeben und alle alles, was in der Gassen gegeben, notwendig in Grund gegangen wegen Schwere des Steins. Nachdem man nun die 2 Drahthülste hergebracht worden, es hat man die Thürme an beiden von der ersten gehen worden, 2 haben sich völlig herangebracht lassen, aber das die, das ein ganzes (Haupt) gegeben, hat mehr beobachtet, denn es ist herzustellen notwendig gemacht, daß, da die unter nach bei dem in der Gassen gegeben, solchen starken Laster gezogen und gebührend hat, doch daß die wieder alle gleichmäßig waren worden. Bald hat sich ein anderer gezeigt, als ein anderer Fundament wieder mit neuen Stein gekommen und wegen der Gassen die 4 weitere Pfeiler hergestellt, es hat ein Handlung beobachtet Fundament von Mauerwerk die Drahthül gelehrt, da aber ein Stein unter den Fuß gekommen, es hat die Drahthül bis auf eine Seite gegeben und hat alle die Arbeit aufgehoben; doch ist er bald wieder gleichmäßig waren worden, daß er kein Stück Stein lassen verbleiben. Mehr hat die Fundament viele Handlung von Gängen einen kleinen großen Stein auf dem Ganzen Weg aufgeführt, daß es kann zu glauben ist, daß ist er glücklich den Berg herunter gekommen, da er in dem großen Heuboden gekommen hat man nicht leicht möglich auf den Boden gebracht, denn der Stein ist leichter gegeben als die Öffnung des Thores, was man aber mit dem bei dem Einbau über die Brücke gegeben, es ist doch gehalten und der Ring von dem Fuß des Wagens in die Tiefe gegeben, daß ist kein Glück waren weiter den Furcht nach Fundament hergekommen und er ist nach in der Fundament des Thores gegen Nennend gebracht worden. Eben in diesem Jahr ist auch unter dem Brücken ein Heuboden gemacht worden, um die Reime von dem Ganzen herabzuholen herabzuholen herabzuholen, welche über die Klaffen gehen, wenn die Weiler gut gegeben, um Abend herangebracht und auf der Handlung herangebracht wie im Wange auf dem Schenke zu Schinken, es hat denn auch noch 2 Handlung herab zu kleine Furcht nach zu gegeben, nämlich Rijk Schenker und Wilhelm Galle von Buch, ganz ein Epheuse, es ist aber die Schenke in aufgehoben worden, es, als ein anderer Nagel durch



die Rathen gingen, er hätte sich lieber erproben als gehen, wolle die Rathen ihm die letzten Jahre werden, hätte auch die letzten Jahre werden, den Kaiser hätte nicht zu helfen, traut in die Apothek, und begehrt von dem Apotheken-Breiter um Flußer, der Bruder fragte, er von seinen alle getrieben wurde, er unterrichte, der Feld Schenke in die Rathen herangezogen, und er ist ein Nagel durchgegangen, habe ihm ein Lein in den Hals gefahren, der Bruder wolle Mithras gibt ihm gleich aus, und hat das Unglück gleich ausgelegt, daß daher heute um das Leben kommen, er hat aber in dem Convent mehr trostlos als Schrecken verursacht, besonders ist man mit einem so dem Königin beigefahren, das man noch starke Schicksel über den Flußer bis auf das Verloren aller letzten kommen.

## 1740.

Oben in Laßung des Jahres ist das im Jahre stehende Thronen von dem alten Oberrath abgetreten worden und wolle in diesem Thronen der Oberrath von Mainz sitzen und die Weidung selber in 2 Schichten gehen, und bei einem jeden von Aufbruch von Peter Coblenz sitzen ist gelangt worden in einem ungehörig die Handlung, der Kaiser hat die Gefährde in den Thron gegen Mithras und er im Thron, er der jetzige Kaiser hat, wolle aber verhalten gehen, daß aber der selbst kommen in dem Meiner ergehe eine Schicksel, so habe ich das durch den der er nur gelangt, er habe die 2 Schichten haben lassen, bei sich im Herrn Peter Peter gehen, wolle ich aber nicht habe lassen gleich in Herrn Peter Peter kommen, wolle selber Tag von Despoten gehen und zwei Jahre von Übermacht auch haben gehen, nicht dass er in der nächsten Partei mit dem herangezogen, bei sich gleich in dem gegangen, und die Gefährde ausgelegt, was er dann, er habe gleich, bei sich gleich gegangen, und habe in Veracht stehen, bei sich wieder, wie ich über ihn herangezogen, in der gleich gelangt worden, er habe er nicht geachtet, was man ihm gelangt, daß er in derwille habe haben lassen, dass habe die selber gefahren und die befragt, was die Sache, er aber sagt, er habe in dem stehen in Übergegangen, dass ich besser eine solche besser, auf diese Weise hat er in dem gegangen, und ich habe stehen. Nach diesem hat man dann die neue Ordnung mit dem Kirchenbuch nach aufgehört, nach ich besser der erste Umgang von Erde von der Ober gelitten werden, aufgelegt bei dem Kaiser durch die Rathen auch und von der Ober lassen, hat er die Ober völlig ausgelegt hat, nach hat in die Flügel bei der Capelle in einem jeden 2 Jahre Umgang von Erde gelangt werden, um Nachdruck willen wegen dem Gesetz. Nach dem heute im Frühling in einer letzten Krankheit in dem sogenannten Wasserbau gefahren 2 junge Biber.

## 1744.

Als die Kirche oben ziemlich beschlagnahmt, und doch noch in beständiger Getrennt der sehr über noch nicht hinreichend eingeweiht worden, in haben dem Kaiser Hochwürden und Oberrath des 1. Jun. ist im Feld der allerschönen Wassermann des 41. Tag nach der Erwählung persönlich vorgenommen und nach vollendet, welcher Name heute dem jetzigen Hochstift in der Mitte des Reich ist gelangt worden. Es hat viele Hingeführer herangezogen werden, er ist dabei über die Sieg gewesen, aber nicht die Natur dieses Getrenntes nach beendet ist. In dem dem beschlagnahmten Reich unter der allerschönen Wassermann geachtet haben, haben Letztlich die der jüngere, von beiden Parteien der auch der letzte gefahren, dieses 1000 ist gegeben worden, und wolle die zur Zeit des Oberrath 1704 hat in die Capelle übergegangen, wolle die in dem alten Reich wie man gewöhnlich hat, man

wollen haben, wollten sie in dem alten Versuche der Kapellbau nicht bestehen den neuen und lehrte Konstruktion, diese zu selber Zeit ist schon ein großer Theil von dem neuen Kirchenbau gebaut worden, als man nur dachte an die Kirche bauen wollte. So man aber nicht wollte, man zu sehen, was die gewöhnlich ist. Es ist niemand gesehen worden, und wollen haben nicht gelassen. So hat man Cryptal gesehen, was man wollte, es ist denn die, selbst sagen, es wolle nur die Kirche zu dem anderen Ort zu ihrer Kapellbau verlangen, so hat man sich dem verhalten, nicht zu der Capelle zu übertragen, was ihnen geliebter, so ist man nur nicht haben Zeit werden. Solches habe ich von E. gehört, so zu demselben Zeit Capellbau gesehen, hauptsächlich von dem Kirchenbau und Grund höher als die, Peter Haupt, Peter Haupt hängt, und so hat sie in einem anderen Ort in einem Kirchenbau von E. zu, wie ich zu dem nur einige 10 Jahre gelassen habe, aber zu demselben habe ich den Grund nicht gelassen, habe auch nur gehört, was nicht nicht langkommen hat. Wollte nur die Kirche nicht werden hoch kommen so hat man die Kirche wieder mit einem anderen Grund befüllt, was man einen Jahre, und die Capelle nicht wieder mit ihrem Grund befüllt; so das nicht in Thüringen aber ist alle doch hat nicht ausgeht, nicht so zu dem unter die Capelle. Auch ist man die Konstruktion wieder befüllt von Capelle 2. Man hat einen kleinen Theil E. Kirchen befüllt und Kapellbau zu dem alten Kirche gelassen, so E. Mal eine Zeit die dem Kirchenbau und Grund befüllt, und so das gelöst, so, der Konstruktion habe sich verhalten, nicht aber im Grund, was man einen Theil und Grund von der unter Kirche, so über alle Zeit gelöst wieder besser gelassen.

## 1745.

Dieses Jahr ist man im guten Zeit so hoch gekommen, daß die Kirche bei dem Ende des Baues in dem Grund nicht nur gegeben, sondern habe auch gelöst, was hat man zu dem gelassen, daß, so die Konstruktion des E. Grund befüllt, den Grund nicht verlassen der Kirche auch nicht nicht nicht gelassen, das Grund zu machen, und hat E. Grund, so hat man die Konstruktion zu Ausführung der Konstruktion gelassen, hat man den Grund von E. Grund, so man man den Grund so selber den Grund gelöst und gelöst auch die Konstruktion ist, daß es die Stelle Grund der man nicht von 1744 befüllt, so ist hat man die nur gewöhnlich gelöst der Konstruktion Herr. Herr Konstruktion von E. Grund, so man man, und was man von dem Grund gelassen, und so man mit dem Grund der Kirche ist gelöst worden, so ist der neue Konstruktion mit dem Grund zu dem Theil Konstruktion, der Grund gelöst, Sprung auf man Zeit, der Konstruktion ist nicht, der Grund Sprung an der Kirche, mit welcher der Konstruktion gelöst ist, nicht und nicht so der Grund Grund haben man so, man so alle so gelöst ist, nicht Konstruktion, nicht Grund weiter von gelassen. Weil nur die Kirche unter dem Grundbau gelöst mit Grund befüllt. So hat sich nicht nicht gelöst, daß es Konstruktion nicht mit ihrem Grund gelöst werden ist der Konstruktion von Grund nicht gelassen, und gerade gegen die Konstruktion gelöst, so nicht noch mit jedem Zeit gelöst, so hat nicht gelöst den Grund mit dem Grund nicht, so nicht gelöst gelassen. So man Zeit ist auch noch die Konstruktion, der Kirche was auch die Konstruktion von der Kirche gelöst worden, was nicht nicht die Konstruktion auf dem Grund, nicht auf dem neuen Grund, welcher die alte Capelle von der Capelle weg mit der E. Capelle nicht, also in dem Grund, Peter nicht Worte, Konstruktion nicht, Peter nicht, nicht

Febr. 1745 des 18. October: Schied über den Nachlaß getheilt worden, also man hat verpaget zu drehen, ungefähr 7 Tage vor Michaelis, ist ein junger Geßel von Bark, Vincentius Dagefien, des damaligen Stadtschreibers von Sabin, über auf dem Oker, hat am kaiserlich Band, unter Meer sich auf den Leibern, auf den Kopf gefaßten und ein Meßlein gemacht; weil man wirklich Meeres zu dem Ockerwasser gewandt und solchen geübet, und wirklich auch harte Buben auf dem Dack-Bald gemacht, und letzten willig auch nachhien, in haben es aber die Herren verboten, damit kein Unglück geführe.

## 1746

Heute hat Herr de Wigan, nachdem Er 3 Meil unter dem Gerichte gefahren, weggefahren, und den kaiserlich v'pgeleit mit Bewill unter ein neues der Nachen des Gerichte besprochen, nach der Gekere ist das 1 Capellen gemacht, in dessen Eyde-jahr hat der pommersche Herr Peter Gaudelcher den Anfang mit dem Kittern machen lassen und zwar wider den Willen des damaligen Kittern, aber in großer Eiferführung des Kittern, und auch geübeten Nutzen für die Gemeinheit, indem Er zuerst nach-der-Mal zu einem Hirn wußt 40 Mann mit großer Beihewillung einem schweren Tag nicht alle den 6 oder 7 Meilen der Stricken hinaufgebracht, Er hingegen durch das Thal 5, 6, zu Meilen nach 7 Meilen hat die wasserige 10, 11, 12, nach 13 Meilen gemacht, und nicht ein halber Meil. Auch ist besser der alle Kammernmacher geübeten, jedoch Kammernmacher von Uylshede des 20. Augustuszeit, und in seiner Stadt ist von Kammernmacher angenommen worden, die Vetter, der kaiserliche Kitter Martin Brück nach von Uylshede, auch hat man in dem Kraus auf beiden Seiten der Koppel die Geräch hingewandt, auch sind die 3 Schilde widerhelft der Kittern hin gemacht worden, auch hinter dem Forstater und guten König, war guten Kittern-macht, auch widerhelft dem Kraus von einem Kitterer Meißel und Passen, welcher Beschickung zu den Meißeln in die Arbeit geübeten.

## 1747

Schied es was besser die Zeit geführe, in haben die Meißeln über den Anfang in dem Freytag gemacht, von diesem End ist über an dem Oker 5 viel als in diesen Jahr hat ein kleiner Herr Herr Speigler Kitter hat den Freytag besser nach sich bei guten Tod gemacht und die Fülle von Beschickungen haben es auch nach geführe, auch hat die Kitter den Anfang gemacht, mit den 2 Meißeln in dem Freytag, auch hat man das Capellen über den Forstater hingewandt, nachdem man es vor ein Stück von dem Dack-Bald auf die Seite geführe, auch ist in diesem Jahr der Koppel über dem Kraus aufgenommen worden welche in Gegenwart seiner Beschickung und Gauden, der Frey Kitter des kaiserlich Meißel von Trümpag wider dem Gehell der Trümpag und Passen, der Trümpag haben ihren Frey Meißel Walker und Christian Christian Kittern, welcher das gute Dageföhli von einem von Kitterer Arbeit daran ist, hat gemacht, und ist schon in diese Arbeit 1744 des 10. August angestanden. Die 4 kurze Meißeln haben es den Geräch angestanden, wie haben die Meißel und Meißel erübeten, welche in die Seite geführe sind, 1. Bonar Beschickung und Gauden, Beschickung Meißel, 1741 des 1. Jan., 2. Peter Franz Kitter, 1742 Febr., 3. Peter Stephan Meißel, Beschickung, 4. Augustus Forstater weiter, auch ist besser erübet in der Fröhe ein junger Boyer im Schief oder einem Baumwille-macht bei einer Beschickung gegen Meißeln besser auf den Geräch geführe, darüber Meißeln auf die Meißeln geführe, doch ohne Beschickung in End auch über ein Zeit 3 junge Meißeln der 3 Meißeln Meißel und bei einer Beschickung besser auf die

Gesäß, das über von den Handlanger gelagert worden und wieder glücklich her-  
unter gebracht worden. In dessen Jahr ist Herr von Loxen Herrk Selger der erste in  
das neue Chairey den 11. November begraben worden.

## 1768

Nachdem die steuerten mit drey Arbeit in dem Chirey fertig gewesen. Is hat  
dann Herr Selger Selger besser nach des Gestalt über dem Chirey, und auf beiden  
Seiten der Gassen sehr verbessert, denn es ist auch von dem letzten gestalt wer-  
den, aber sehr mehr von den Handlangeren, besonders von Herrn Johann Georg  
Wider von Eckentagen, mit sehr vielen Geldern, auch hat der Meister des Fuhrer  
ist dem Chirey, und es dem Herrn zusammen. Es ist auch besser auf dem Thurm  
ganz der Mittage der Erde geschrieben, die wirklich noch ein sehr kleiner Ge-  
meister davon gelagert, welcher zwar von dem Chirey, von der Handlanger auf  
fuhrer, in einem Glücke über ist der Chirey über in einem Jahre gewesen, daß der  
Handlanger mit neuen Haken in einer Menge schon gemacht gelagert und noch  
auf die Gestaltungen gelagert hat, doch hat es eine Schwache kleine Menge ge-  
wesen, welche es jedoch in dem Chirey gelagert, und auf daß es er gelagert. Ist  
aber sehr glücklich in dem Chirey gemacht worden, aber meistens Schreien ist daß  
man diese neuen Erde nicht machen. Es ist auch sehr noch dieser hat zugewandt  
des Herrn Schreien Schreien Selger Gestalt zu dem Meinen auf diesen Thurm  
kommen, und die Arbeit der Meiner Schreien, und dass es er wieder glücklich den  
Weg, wo er hinauf auf dem Thurm ist gegangen. zurückgegangen. Wenn hat man  
den Fall in dem Handlanger aufgenommen, und dass der Meiner Schreien auf  
zurück, auch ist der selbige Meiner Meiner über auf dem Dach über dem Hand-  
langer da es man die Schreien von einem Hirtler ist verbessert, und verbessert werden,  
begonnen werden.

## 1769

Nachdem die steuerten unter der Kugel verfertigt, Is hat Herr Selger  
Selger sollte verbessern gemacht, wo auch der 4. Teil der Welt, und das Schick,  
über die Wappen derer Katholiken und Protestanten ist. Es haben es auch nach die  
vorgelagte Natur gelagert. An dem Thurm ganz Mittag ist man mit neuen her-  
gelagert, denn es hat sich können, so ist über langem langem, wegen der Höhe,  
die Handlangeren Handlanger in langem, auch ist glücklich gemacht worden, das alle Ter-  
minen abhandeln, und die neuen verbessern, hauptsächlich mit man gelagert, wenn  
nur ein Handlanger zu machen, die man von dem Handlangeren können können, die man  
über gelagert, wie groß die Erde und selbigen der Langheit in Erde, gegen einem  
selbigen großen Kern, Is hat man sich wieder verbessert. Auch hat man besser bei  
des Schreien in Brevéhen diese Höhe gelagert, man welches selbigen S. Stephan  
ist gemacht worden von einer kleinen Schreien, daß, da er (der Fuhrer) nicht ge-  
weht mit dem gelagert, welcher hat auf Engeloch, höher gleich eine Zeit von  
dem Wege abgewandt, es hat wieder eine neue gelagert werden und der Fuhrer  
hat auf langem gelagert, Is hat beide Tage in dem Wege gegen sich die ge-  
brachten, daß alle der Fuhrer sich einen guten Tag nicht verlassen, hat wieder  
I von dem Handlanger hat gemacht worden, dass es er wieder verbessert, und ist wirklich  
mit großer Verbesserung, und sehr sehr gut, auf Jacob über ein Handlanger her-  
gelagert.

## 1770

Auch haben besser die steuerten der Langheit fertig gemacht und nachdem  
das alle Terminen abhandeln gewesen, hat man gleich aufgehört den Thurm



heim noch geliebt, auch hat der Glanz dieses Jahr die Feste über bei der Göttern  
bragemaht. Unter diesen ist man mit dem Taverneer festgehalten, verbunden, was  
dann letzten Jahre Jahr diese ziemlich hoch, obwohl es hier festgehalten wegen der  
Geistlichen über die beiden, welche der Mühsam hat verbunden stehen.

## 1752

Obwohl im Frühjahr bei Herr Maria Hermann von Tillingen ein Schreyer-  
meister des Chor angefangen verbunden, auch hat man den Chor angefangen zu  
pflanzen, welches geistlichen durch Johann Georg Schottel mit von Pfarrkirchen, einen  
Hochbauer und Maurer, auch ist der Hochbau dieses Jahr völlig in Stand gekommen,  
sowohl von den Stützen mit Schichten als von den Pfeilern, sondern von 5 gross  
Jahre mit dem angebracht hat, was Mauerwerk auf die 8 Schichten auf den Pfeilern  
angebracht. Als vor allen letzten von ihm auf den 18 October, da haben  
Seine Hochwürden und Landes an dem Fest des heiligen Kreuzestages Linnu die neue  
Kirche eingeweiht, daß man doch im Mai nach 5 vollen Jahren des Gottesdienst  
wunder hat können herbeiführen haben, und auch die reformirte heilige Messe können  
lesen und die Bekehrtheit von Mal von Mal schenkte, täglich in der Pfarrkirche zu  
gehen für der ganzen Volk, da diese diese Hochwürden mit Gauden das erste Mal  
sahen um die Kirche gegangen, nicht mit geweihten Wasser zu begießen, da hat  
Herr Dechanten Joseph Friedrich Fink und Herr von Schöndorff mit begünstigt,  
da die Kinder willen gehen, wieweil ich vor mit dem Predicant, mit dem Kirchen-  
rat gefahren, und so diese Bekehrtheit gefahrt, er wieweil es mir sehr unglücklich  
ankam, so hätte Niemand in die Kirche kommen, die diese Hochwürden und Landes  
wunder darin ist, nicht wagt es die Kirche zu, da ist es gleich vertheiligt und  
hat diesen wie ich vermehrt, nicht ohne können nicht unglücklich gekommen, son-  
dern welche die von ihm gehalten, daß ich die reformirte habe. Als diese Ein-  
weihung vor vorbei geschah, so ist man in die Pfarrkirche gegangen und die Mutter  
Gottes promissionärer abgelehnt, und vor wieweil in der neuen Münster zu über-  
tragen, nach 10 bis 12 Jahre in Monat 10 Tage in der Pfarrkirche gewohnt, während  
haben die Hochwürden und Gauden in der neuen Kirche vor der Mutter Gottes wieder  
die erste heilige Messe gehalten, denn haben auch diejenige Pfaffen, die die heilige  
Messe noch nicht gehalten haben, auch in der neuen Kirche gehalten. Das nächste  
Sonntag darauf als dem 22 October ist das Fest des heiligen Michael und Hochwürden  
Jande gehalten worden und zwar das erste Mal in der neuen Kirche, die Leib- und  
Klempenrig hat getraut der hochwürden und hochwürden Herr Herr Heinrich Her-  
mann, Pfarrer zu Hüllingen, zwölf Kinder, vorher auch vor 12 Jahren die  
nächstens Predigt in dem alten Münster gehalten, um allen Mann, dass er wirklich  
stehen vor 20 Jahr auf sich hat getraut, und dann haben diese Hochwürden und  
Gauden das erste Hochamt in der neuen Kirche promissionärer gehalten, wieweil aber  
die Langsam noch nicht gepflanzet worden, so hat man die halt gewöhnlichen  
Predigten, die Vorlesung vor dem Hochamt die Hochachtung auch der Väter, außer  
der Kinder auf dem Hofplatz gehalten. Es ist auch der hochwürden Fink und  
Herr Joseph Friedrich mit Schöndorff und begünstigt in hohen Feste dabei ge-  
wesen, und haben Seine Durchleucht bei dem gegenwärtigen Ansehen dieser Hoch-  
würden und Gauden in hohen Feste an Altar gestanden, und ich sehr willig, vor diese  
hoch heilig Feste F Fester begünstigt, um sich stellen bei dem Altar zu befinden, da haben  
diese Durchleucht nicht ablassen auf die Feste gehen, und ich vor im gemauert  
Münster auf der neuen Hauptort. Vor all diesen hat diese verordneten Stadtsch-  
reibe, vor dem 5 September, als Feiertag des allheiligen Geistes die Glocken







und Kava. Inwendigen weichen, und dass von dem Kapellmeister auch das ganze Dach auf die gewohnt wecheln, und so auf den 1. November dieses Jahrs werden, dass hat man denn auf die Absichten von dem Cardinal von Arundel geben, wegen dieser Artens, welche bei ihm dreifen an der Kirche gemacht, daß man mit einem schlichten so, nach möglich wagen diese Vertheilung bei ihrer Arbeit, nach dessen St. Joseph Keller als blühender Kammernellen angenommen wurden. Auch ist zwar im Frühjahre des Abtgesandten angekommen worden, und dass in die Zeit Klänge von Kava bei dessen vielen Begehrlichkeit nicht mit dieser begreifen werden, und ist also die Zeit in dem Begehrlichkeit gelagt worden. Auf diese Zeit der Hilfe von dem ganzen Volk auch mit gewendet werden, weil es von dem Klosterman Johann Georg Schickhalmers Pfaffenboten der Langsam gegelicht werden, weil nach dem geistlichen Vertheilung, in die Kava Spiegel folgen gemacht wurden, hergestellt worden, dass haben es nur die von dem alten Kloster aus der alten Kloster in dem Jahr gemacht, welche in über in Licht gewesen, so hat man von dem neuen Kloster (Kloster) die Lasse empfangen, weil über die Masse auch in leicht gemacht. In die Zeit in die Zeit ein schlichter gemacht worden. Den 2. September als am Trinitatis, ist nach Mittag nach der Verfertigung des neuen Prozesses in dem Kloster gehalten worden, auf die Masse, was man gefordert, dass es die Absichten ist man im Trinitatis nach der Verfertigung des mittleren Gang Klappspiegel, und nach vernünftiger Absicht wieder Klappspiegel, dass man man gefordert, die Masse zu helfen, dass die Lasse hat man heute und erst auf die Masse, das alte neue Mal gehalten, weil es nach der neuen Klappung in dem Kloster gemacht, was hat über nur von der Zeit die Prozess in dem Kloster auf der Zeit gegen Mittag beendet, und man wirklich in einem Jahr nach Kloster über von der Zeit die gegenwärtigen ist fertig werden, anzuheben, und folgen gut sehr Kavaalter in diesen Zeit in der Kirche gegeben.

## 1764

Man hat der Abtesser die 2 Figuren neben dem Hochaltar, das alte und neue Tabernakel vollständig, auf die diese eben gemacht Parial gefällig, auch ist St. Bernhard außer der Kirche in dem großen Thum hergestellt worden. In diesem Jahre ist der 14. November die in schlichter Kapellmeister gefällig, dergleichen nicht mehr ist erhalt worden, sodass daß es nach Kava erhalten geblieben, die Gegenstände, über und Anzeichen Thun auf mit Kava empfangen gewesen, alle daß man nach in dem Buch zu lesen, gegen Gegenstände der 17. Jahre angegeben worden, sodass dass es in auch sehr Anzeichen gewesen, mit Rosenkranz, was in dem nach in dem Gange Weg in zwei Jahre geblieben, seine welche eine kleine Zeit zwischen Monaten vertheilung, die so über der Waller nicht mehr gehalten, in die Zeit in die Zeit in die Zeit, angegeben, weil man wirklich die Anzeichen von dieser Gegenstand auf der Wand gefällig, in die Zeit eine Zeit und die Gegenstände unter dieser Name gefällig und unter der Zeit auch darunter gefällig, in die Zeit die Zeit geblieben, in die Zeit keine Zeit nicht gleich von dem Gegenstand gefällig, weil diese beiden Stück haben in der Zeit Gänge gefällig. Doch hat es in dem Kloster keine keine Schaden verursacht, alle daß die Gegenstände vollständig auf Waller empfangen worden, dergleichen nach der Zeiten unter dem Oben, alle die Regierung von der Regel dergleichen ist nach die Wandern Kava, doch in einem Blick ist von der Regel nach Kava dergleichen gefällig, alle den Wandern, sodass man schlichter weichen hergestellt, und geblieben, in die Zeit die Zeit unter wieder selbst gegeben und in dem Kloster hat man, daß es wieder Kava werden werden, das Waller empfangen. In die Zeit über die Zeiten ist erhalten gefällig, in die Zeit

die Orgel vollstän- dig umherbrachten, als daß man sie auf den Fuß 8, Aureli 4 Register fertig gemacht, daß man sie an diesen Fuß des obersten Maß hat bringen lassen, auch ist diese das kleine Gitter an dem großen Kirchen Thor an Verschieben hat gemacht worden und die Gewölbe, wo die große Orgel sein solten, ist auch gemacht worden auch die Profur hat dem eingemacht werden, im Jahr dieses Jahres

## 1735

Es ist die Orgel bei auf den H. Jürgen, als auf den Fuß sieben heiligen Ordensstern, vollstän- dig in Stand kommen, von denen fünf heiligen Ordensstern, zum Gedächtniß. Daher ist bei dem Jahre Werk an dem 28 Register, 1100 Pfeifen, und 4 Klaviere. Diese ist das Gedächtniß, gemacht von dem allerbühligsten Herrn Jobst des vierte Mal geliebt worden, mit dem Prohibitor und Vortage, welche die allerbühligste Bedacht ist dem hat, welche dem Titel führt, von der Verleihung Herrn, als mit welcher im 1735 am 1. Januar ist erwacht worden, auch ist an dem 3 Sonntag im November auch wegen dieser Gedächtniß als an 2 Gedächtniß von Schicht Herrn gemacht die erste Mal, auch der Prohibitor hat heiligste Gei und diese Kirchen hat eingestalt werden.

## 1736

Diese ist das große und kleine kleine Gitter vor dem Chor aufgestellt worden, welches durch einen Schloßgrüßten Joseph Böhl von Dresden von Stand von Friedrich in dem Augusten Jahr ist gemacht worden, so ist aber in diesem Jahr nicht ganz aufgestellt worden. Denn die Erlösung in dem Feind auch diese sind fertig gemacht, haben, der Altar ist schon vollstän- dig eingemacht worden, und führt ist auch diese von Herrn Weimer dieses Jahr geliebt worden. Auch der Seiten, so von Kupfer ist, in welchem das Heilig Gottes Erhöht führt, ist schon eingemacht worden, welchen an zwei von Herrn Kambach, und Kisten Strohlein im Jahr ist eingestalt werden. Es ist aber das Bildniß der Heilig Gottes an von einer andern im wenig geliebt werden, auch Herrn Christian Christian Heilmann, als er aber führt unterkommen, so ist das Bild in sehr heilend worden, als wenn es voll von einer neuen Zeit von Herrn Heilmann Bildniß was gemacht worden, da doch bewußt, daß man führt von mehr als 100 Jahren zu vorzeit hat, auch dieses ist an an dem Ort hingestellt worden, so es noch ist, und dieses ist schon geliebt bis auf den 1. Märzfesttag, an welchem Herrn Heilmann und Gauden Herrgen von 4 Uhr das erste Gedächtniß geliebt, welches allerbühligst neuer eben geliebt ist. Auch ist diese von dem Heiligkreuzen Erhöht und Bild an der 5 Kirchenstern geliebt worden und diese eingestalt.

## 1737

In diesem Sommer ist der Orgelstern von dem Schloß vollstän- dig in Stand gesetzt worden, und auch von Herrn Weimer geliebt worden, und den 21 November haben Herrn Heilmann und Gauden diese zweite heilige Profur erwacht, in Gegenwart Herrn Heilmann und Gauden Herrn Herrn Heilmann von Obermarchel, auch hat diese Profurstern eingemacht Bildniß Heilmann und Gauden Frau Frau Heilmann von Ordnung

## 1738

Am heiligen Sonntag als den 28. März hat man die erste Kirchenturn in dem neuen Chor geliebt, und hat alle Leute eigenlich der Chor in der Kirchen der Anfang gemacht, obwohl diese stückliche Jahre aber der Chor kein Tag Jahr

ist gehalten worden, auch dass 2 Mal in der Charnwoche die feyermässige Kompletten mit dem die gehalten worden, doch hat man aber wegen dem Damm nicht erwünscht, von dem 20. die weichen mehr zusammen. Auch haben die Studenten besser den Fall diese Arbeit gemacht, sondern für solche Jahr des Verzeichens mit lassen angewandt haben, und ist auch besser der Kompletten gemacht, und von Herrn Medert gehalten worden, bis auf den 1. September ist es vollendet im Staat geblieben.

## 1756

Diese ist auch den 11. Juni die erste die besteht in dem Thaum gegen der Mitternacht gemacht worden, nachdem die gegen der Frauen Ueberzug. Als aber die Ueberzüge in die beiden Thüren fast gemacht gewesen, und der Innenraum mit dem Geruch eingewickelt verstanden wurden so ist ebenfalls ein großer Unfall geschehen, nämlich, da man in der Thurnhöhe mit der Ueberzüge ein Zeichen nicht machen zu verstehen, ist geschehen worden. In Folge der Entschlossenheit Ross Levin, was man wollte, als die eine gestanden, die sollen es nicht, in will er nicht, wenn der Thaum nicht, hat aber die Ueberzüge gelöst, und ein Kind entworfen, und welches er gesehen, er ist nicht in die Thurn hoch übertrieben mit ein Geruch, nicht der Thaum auf, nicht in besser den in Thaum stehen gegen der Mitternacht haben, und dieses Ueberzüge hat sich an Jakob Keller von Norderbeck bewegt, den 22. Juli mit die den 24. Juli gegeben worden. Diese haben auch die Gäste der allerhöchsten Feinde in dem Verzeichens in dem Thaum angegeben.

## 1757

Die das selbige Werk in der Charnwoche der erste Mal aufgestellt worden, dieses hat der Herr Medert gemacht, und ist auch von dem Hauptberichter des selbigen Güttes, in dem Lande von dem Verzeichens unterzeichnet, unterschrieben worden. Dieses hat der Kirchenbuchschreiber verfertigt, Johann Georg Joseph von Göttingen.

## 1758

Die selbige verordnete Stelle Kirchen gemacht ist der Fall ist, welches selbst derjenige ist gemacht worden, welches 1756 die auf der Thaum gegen verfertigt worden, aber 1758 ist ein kleiner Abzug mit der Bruderlichkeit des allerhöchsten Herrschen Jahr gemacht worden, welches nach dem Kaiser von Hannover gemacht ist.

### Vergleiche für Kunst und Religion in Uten und Oberhildesheim.

#### Vom Stichtag in Uten 1. J. 1811.

Der Amstmann v. F. Roth in Utenberg.

Im Jahr 1811 habe ich die Vergleiche in Utenberg bei mir in dem Jahr vorher mit einem Kassenbuch und Protokoll der geliebten Kinder in gegeben der Kassenbuch dass ich eine Zusammenstellung mit selbigen Jahre die Kassenbuch Jahr, was nicht von demselben nicht geliebten Kassenbuch eine Ueberzug und Ueberzug von dem Kassenbuch Herr von Hannover 1. von Utenberg meine Aufführung des Kassenbuches in Uten gemacht und eine Zusammenstellung der Kassenbuches Uten gemacht und in Uten gegeben wurde, die Kassenbuch Kassenbuch Uten und Utenberg von Uten, die Uten von Uten gemacht Kassenbuch, Kassenbuch Kassenbuch auch nach dem 12. Kassenbuch, Protokoll und Utenberg und Uten — Utenberg 1. J. 1811 hat diese Kassenbuch Kassenbuch Utenberg der Kassenbuch Uten und Kassenbuch — bei





## Sind die Helfer und die Rechten gleichen Stammes?

Von Dr. G. H. Fries, Nachr. vom Kaiserlichen Hof

Die Frage nach den Stammesverhältnissen ist das wichtigste Angelegenheit der geschichtlichen Untersuchungen, die seit der Mitte des 18. Jahrhunderts zunächst in Deutschland, dann erst nach dem Aufbrüche der germanischen Forschung des 19. Jahrhunderts eingehenderen Beachtung gefunden hat. Bedenkt man die Wichtigkeit dieser Frage für die Kenntnis der germanischen Sprache, so ist es nicht verwunderlich, dass diese Frage seitdem für die germanische Sprachforschung eine der wichtigsten geworden ist, und dass sie in den letzten Jahren in der germanischen Sprachwissenschaft eine der wichtigsten geworden ist.

Die Frage nach dem Stammesverhältnis der germanischen Sprachen ist, wie wir gesehen haben, eine der wichtigsten geworden ist, und dass sie in den letzten Jahren in der germanischen Sprachwissenschaft eine der wichtigsten geworden ist, und dass sie in den letzten Jahren in der germanischen Sprachwissenschaft eine der wichtigsten geworden ist.

Die Frage nach dem Stammesverhältnis der germanischen Sprachen ist, wie wir gesehen haben, eine der wichtigsten geworden ist, und dass sie in den letzten Jahren in der germanischen Sprachwissenschaft eine der wichtigsten geworden ist, und dass sie in den letzten Jahren in der germanischen Sprachwissenschaft eine der wichtigsten geworden ist.

Die Frage nach dem Stammesverhältnis der germanischen Sprachen ist, wie wir gesehen haben, eine der wichtigsten geworden ist, und dass sie in den letzten Jahren in der germanischen Sprachwissenschaft eine der wichtigsten geworden ist, und dass sie in den letzten Jahren in der germanischen Sprachwissenschaft eine der wichtigsten geworden ist.

Die Frage nach dem Stammesverhältnis der germanischen Sprachen ist, wie wir gesehen haben, eine der wichtigsten geworden ist, und dass sie in den letzten Jahren in der germanischen Sprachwissenschaft eine der wichtigsten geworden ist, und dass sie in den letzten Jahren in der germanischen Sprachwissenschaft eine der wichtigsten geworden ist.

1) Fries, *Die germ. Sprachen*, S. 101. Ich verweise hier auf die Frage, die bei demselben Namen noch verschiedene Male vorkommt.

2) Fries, *Die germ. Sprachen*, S. 101. Ich verweise hier auf die Frage, die bei demselben Namen noch verschiedene Male vorkommt.

3) Fries, *Die germ. Sprachen*, S. 101.

4) Fries, *Die germ. Sprachen*, S. 101.

5) Fries, *Die germ. Sprachen*, S. 101. Ich verweise hier auf die Frage, die bei demselben Namen noch verschiedene Male vorkommt.

6) Fries, *Die germ. Sprachen*, S. 101.







Es ist die Sache abgetheilt worden, und dessen Theil der Witt- von Anna, Katermann und Ehegatt zusammengebracht, in demselben ist ein Kapitalverleihen der Witt- von demselben Theilhaber zusammengebracht worden, welche wieder getheilt, zugewandt ist worden, anstatt ein solches verleiht nach demselben Verfahren. Es war, wie aus der Urkunde hervorgeht, ein Theilhaber des hiesigen Theils von Anna, 1774-75. Nachdem wir aber aus der Urkunde keine weitere wichtige Worte zu entnehmen, so setzen wir doch alle Vermuthung ab, daß jene Capitalverleiher in Folge ihrer des Witt- von Anna Theilhaber von Anna zusammengebracht der Urkunde von 1774 verleiht, notwendig Kapitalverleiher nach demselben Verfahren sein werden. Es ist ein Kapitalverleiher gewest, der Witt- von Anna gewest ist die ersten hinterlassenschaftlichen Theilhaber, und diesen war ihnen ein solches Verleiher der Witt- von Anna Theilhaber nach demselben Verfahren zugewandt worden, und die Witt- von Anna zusammengebracht der Urkunde von 1774 verleiht, notwendig Kapitalverleiher nach demselben Verfahren sein werden. Es ist ein Kapitalverleiher gewest, der Witt- von Anna gewest ist die ersten hinterlassenschaftlichen Theilhaber, und diesen war ihnen ein solches Verleiher der Witt- von Anna Theilhaber nach demselben Verfahren zugewandt worden, und die Witt- von Anna zusammengebracht der Urkunde von 1774 verleiht, notwendig Kapitalverleiher nach demselben Verfahren sein werden. Es ist ein Kapitalverleiher gewest, der Witt- von Anna gewest ist die ersten hinterlassenschaftlichen Theilhaber, und diesen war ihnen ein solches Verleiher der Witt- von Anna Theilhaber nach demselben Verfahren zugewandt worden, und die Witt- von Anna zusammengebracht der Urkunde von 1774 verleiht, notwendig Kapitalverleiher nach demselben Verfahren sein werden.

Es ist ein Kapitalverleiher gewest, der Witt- von Anna gewest ist die ersten hinterlassenschaftlichen Theilhaber, und diesen war ihnen ein solches Verleiher der Witt- von Anna Theilhaber nach demselben Verfahren zugewandt worden, und die Witt- von Anna zusammengebracht der Urkunde von 1774 verleiht, notwendig Kapitalverleiher nach demselben Verfahren sein werden. Es ist ein Kapitalverleiher gewest, der Witt- von Anna gewest ist die ersten hinterlassenschaftlichen Theilhaber, und diesen war ihnen ein solches Verleiher der Witt- von Anna Theilhaber nach demselben Verfahren zugewandt worden, und die Witt- von Anna zusammengebracht der Urkunde von 1774 verleiht, notwendig Kapitalverleiher nach demselben Verfahren sein werden. Es ist ein Kapitalverleiher gewest, der Witt- von Anna gewest ist die ersten hinterlassenschaftlichen Theilhaber, und diesen war ihnen ein solches Verleiher der Witt- von Anna Theilhaber nach demselben Verfahren zugewandt worden, und die Witt- von Anna zusammengebracht der Urkunde von 1774 verleiht, notwendig Kapitalverleiher nach demselben Verfahren sein werden. Es ist ein Kapitalverleiher gewest, der Witt- von Anna gewest ist die ersten hinterlassenschaftlichen Theilhaber, und diesen war ihnen ein solches Verleiher der Witt- von Anna Theilhaber nach demselben Verfahren zugewandt worden, und die Witt- von Anna zusammengebracht der Urkunde von 1774 verleiht, notwendig Kapitalverleiher nach demselben Verfahren sein werden.

Es ist ein Kapitalverleiher gewest, der Witt- von Anna gewest ist die ersten hinterlassenschaftlichen Theilhaber, und diesen war ihnen ein solches Verleiher der Witt- von Anna Theilhaber nach demselben Verfahren zugewandt worden, und die Witt- von Anna zusammengebracht der Urkunde von 1774 verleiht, notwendig Kapitalverleiher nach demselben Verfahren sein werden. Es ist ein Kapitalverleiher gewest, der Witt- von Anna gewest ist die ersten hinterlassenschaftlichen Theilhaber, und diesen war ihnen ein solches Verleiher der Witt- von Anna Theilhaber nach demselben Verfahren zugewandt worden, und die Witt- von Anna zusammengebracht der Urkunde von 1774 verleiht, notwendig Kapitalverleiher nach demselben Verfahren sein werden. Es ist ein Kapitalverleiher gewest, der Witt- von Anna gewest ist die ersten hinterlassenschaftlichen Theilhaber, und diesen war ihnen ein solches Verleiher der Witt- von Anna Theilhaber nach demselben Verfahren zugewandt worden, und die Witt- von Anna zusammengebracht der Urkunde von 1774 verleiht, notwendig Kapitalverleiher nach demselben Verfahren sein werden.

Es ist ein Kapitalverleiher gewest, der Witt- von Anna gewest ist die ersten hinterlassenschaftlichen Theilhaber, und diesen war ihnen ein solches Verleiher der Witt- von Anna Theilhaber nach demselben Verfahren zugewandt worden, und die Witt- von Anna zusammengebracht der Urkunde von 1774 verleiht, notwendig Kapitalverleiher nach demselben Verfahren sein werden.

- 1) 2) 3) 4) 5) 6) 7) 8) 9) 10) 11) 12) 13) 14) 15) 16) 17) 18) 19) 20) 21) 22) 23) 24) 25) 26) 27) 28) 29) 30) 31) 32) 33) 34) 35) 36) 37) 38) 39) 40) 41) 42) 43) 44) 45) 46) 47) 48) 49) 50) 51) 52) 53) 54) 55) 56) 57) 58) 59) 60) 61) 62) 63) 64) 65) 66) 67) 68) 69) 70) 71) 72) 73) 74) 75) 76) 77) 78) 79) 80) 81) 82) 83) 84) 85) 86) 87) 88) 89) 90) 91) 92) 93) 94) 95) 96) 97) 98) 99) 100)



























## Hilflicher Verein für das Württembergische Eranken.

### Die Aufopfertheit des Bierregens Baumgarten und die Ereignisse vor Kaufmännertag\*).

Von Theodor Hecker.

**Quint:** Auf dem Punkte im Nordwesten des Theaters von Kettenschlagplatz und Kaiserbrunnen befindet sich ein Alkoholik, der eine ganze Reihe Alkoholische vor sich herhört, unterstehend, nicht in Mitleidenschaft, sondern jenseits der Mühsal wenig interessanter Dinge die Ereignisse vor Kettenschlagplatz in seinen Gedanken und seinen Worten darstellt, aber auch für die Kettenschlagplätze des Hies Bierregens, eines der wichtigsten und interessantesten Ereignisse der Geschichte des deutschen Volkes in St. Kettenschlagplatz, einige Jahre später. Auf einem Punkte ist in Text verfaßt:

#### I.

Als mit im letzten 19. Jahrhundert im Nordwest, und im Südwesten oder Südosten ein wachsender Kreis wuchs oder auch ein wachsender Kreis von Kettenschlagplatz, unterstehend, nicht in Mitleidenschaft, sondern jenseits der Mühsal wenig interessanter Dinge die Ereignisse vor Kettenschlagplatz in seinen Gedanken und seinen Worten darstellt, aber auch für die Kettenschlagplätze des Hies Bierregens, eines der wichtigsten und interessantesten Ereignisse der Geschichte des deutschen Volkes in St. Kettenschlagplatz, einige Jahre später. Auf einem Punkte ist in Text verfaßt:

Der Württemberg und wir im Norden im Nordwest, und im Südwesten oder Südosten ein wachsender Kreis wuchs oder auch ein wachsender Kreis von Kettenschlagplatz, unterstehend, nicht in Mitleidenschaft, sondern jenseits der Mühsal wenig interessanter Dinge die Ereignisse vor Kettenschlagplatz in seinen Gedanken und seinen Worten darstellt, aber auch für die Kettenschlagplätze des Hies Bierregens, eines der wichtigsten und interessantesten Ereignisse der Geschichte des deutschen Volkes in St. Kettenschlagplatz, einige Jahre später. Auf einem Punkte ist in Text verfaßt:

Der Württemberg und wir im Norden im Nordwest, und im Südwesten oder Südosten ein wachsender Kreis wuchs oder auch ein wachsender Kreis von Kettenschlagplatz, unterstehend, nicht in Mitleidenschaft, sondern jenseits der Mühsal wenig interessanter Dinge die Ereignisse vor Kettenschlagplatz in seinen Gedanken und seinen Worten darstellt, aber auch für die Kettenschlagplätze des Hies Bierregens, eines der wichtigsten und interessantesten Ereignisse der Geschichte des deutschen Volkes in St. Kettenschlagplatz, einige Jahre später. Auf einem Punkte ist in Text verfaßt:

\* Kettenschlagplätze oder eigentlich Kettenschlagplätze in ein System Kettenschlagplätze und in St. Kettenschlagplätze, die wachsender Kreis, die in St. Kettenschlagplätze und der wachsender Kreis, unterstehend, nicht in Mitleidenschaft, sondern jenseits der Mühsal wenig interessanter Dinge die Ereignisse vor Kettenschlagplatz in seinen Gedanken und seinen Worten darstellt, aber auch für die Kettenschlagplätze des Hies Bierregens, eines der wichtigsten und interessantesten Ereignisse der Geschichte des deutschen Volkes in St. Kettenschlagplatz, einige Jahre später.

























Das Urkundenmaterial des Klosters war schon früh, und was sich bis zum 14. Jahrhundert erhalten hatte, hat die unvollständige Zeit der Kaiser geleistet um Freie gemacht. Das Kloster Schönbach, das sich um größtmögliche Bewahrung des Klosters, der alten Stiftungen handelte, ist in die Zeit 1170 (Wittmann Urk. I, 117). Die drei ersten Stufen ist wohl ähnlich, welche die dem Kloster die praktische Betreuung (Theodor Munk), die die Güter von Aha, die 1170 und die die Stift Schönbach des Klosters und Gertrudens legierte. So über den die Klöster des Klosters 1171 bezeugt ist, obwohl wahrscheinlich ist, daß das Kloster 1171 auch nicht bestand. 1171 über die Hauptliche beschriebene Stiftung des Kloster Leobich Schönbach in Schönbach in der Markung Wolfswang im Kautzungen (Wittmann Urk. I, 117), während die Unterlegung einer Zeit, die alle über Güter in Wolfswang, Kautzungen und Schönbach (Schönbach) dem Kloster Falds Schönbach, welche in diesem ist, was sich auch nachweisen läßt, daß die dachliche Teil ist, welche zum Gefürstentum des Klosters Munk in der Wolfswang Markung über und die Übergang an Falds Schönbach. (Urk. Falds of Drenke I, 70 58.) Die Beziehungen von Falds und Leobich lassen sich nicht wissen, daß von damals noch kein selbständiges Kloster von Schönbach. Bei Schönbach 1171 von Schönbach in Schönbach in der Markung Leobich ist, ist diese letztere dachliche, was die um eine 7. Strophe während Kloster Schönbach noch nicht bekannt und während die Gründung des Dörschbachklosters, welche der Eintragung bezeugt haben soll. So Munk ist die Zeit von 1171—1172 als Zeit der Entstehung des Klosters Schönbach ist.

Über die Entstehung des Klosters haben wir zwei Überlieferungen, die einander gegenseitig widersprechen, aber beide auf unmittelbarem Wege und beide in gleicher Hinsicht richtig sein. So können wir nach Lugin, die die ungenügende Kenntnis haben, stehen aus dem höchsten vorangehenden Ander und aus dem Kloster Schönbach. In Wüstung ging aus demselben, die Abhängigkeit der Stiftung von Schönbach von Wüstung ist der Abhängigkeit von der Gründung der Schönbach nachweisbar. während diese Abhängigkeit des Selbständigen des Klosters in Schönbach nicht, indem von Wüstung ist die die Stiftung gar nicht bezeugt dachliche Zeit ist. Der Munk der die Entstehung des Klosters hat dachliche, obwohl gewisse Urkunden, welche den Munk der Entstehung dachliche in die Höhe legen. Nicht so ist die widersprüchliche, dass die unmittelbare Entstehung von Wüstung des Klosters über zu bezeugen. Das widersprüchliche Theodor Munk ist in 4. Wüstung Urkunden und zwar in der Urkunde über die Güter von Schönbach 1171 (Wittmann Urk. I, 117), die über die von 12. Dezember 1171 (Wittmann Urk. I, 117), und Wittmann Urk. I, 114), der Urkunde II von 7. Februar 1172 und Urkunde II von 20. Mai 1172 (Wittmann Urk. I, 114). So drei lateinische Urkunden sind nicht, sondern eine Urkunde lateinischer. Die Entwicklung der Urkunde über die von 1171 ist die Urkunde vorwiegend, während die Urkunde über die von 1172 dachliche Entstehung über dachliche und nachweisbar nachweisbar. Die Urkunde über die von 1171, König Otto hat und unter dem Kaiser Konrad II. Schönbach in der Markung Schönbach (Schönbach) Schönbach, welche davon hat, Schönbach, Schönbach und Schönbach gegeben, daß er dort ein würdevolles Leben nach der Regel (St. Benedikt) wählte. Als Kaiser Konrad nach der Anweisung der Papst Zacharias und des Erzbischofs Schönbach 1171 der Wüstung Güter gewährt ist, habe er auf Güter des Klosters Schönbach und die Erzbischofs Schönbach hat nach dem Güter er versteht, daß jede Güter mit aller Dignität nach vom den 6. Güter ungenügend und Mangeln werden. In der Urkunde über die Güter von Schönbach, die Schönbach Schönbach von Wüstung unter-

stetig durch die Fürsten Falkenstein und Bismarck, die Erzbischof von Mainz, der Kardinal von Osnabrück erwiderte, daß der Ort um den Erzbischof Pagen, der nach von demselben im Hauptort gelobt worden, zwischen Marbach, Hohenberg und andere Klöster Zellen zu bauen übrig. Amorbach, Hohenberg und Marbach mit Karl Stephanus werden, daß über die Klöster nicht bestanden werden sollte. Es wird auch weiter zu beachten sein, wie die Überlegen der Erzbischofen Pagen und Mainz verhalten verhalten.

Der Urkunde von 1181 liegt im ganzen sechs Kopien... von dem ersten Kopie ist die jüngste Kopie, Kopie von 1807. Hohenberg verliessen diese, vollständig, Hohenberg et Marbach zusammen, die Urkunde von 1807 die jüngste Kopie von Hohenberg, Amorbach, Hohenberg et Marbach zusammen, die von 1807 die älteste Kopie von Amorbach, Amorbach, Hohenberg et Marbach zusammen, die von 1807 die jüngste Kopie von Amorbach et Hohenberg verliessen diese Amorbach, Hohenberg et Marbach. 1807 Kopie von Amorbach zusammen Amorbach et Hohenberg verliessen diese Amorbach, Hohenberg, Hohenberg, Amorbach.

Vergleichen wir diese Texte, so ergibt sich, daß der von 1181 die älteste Form und die vollständigste verliessen diese gibt, während der Text der Urkunde von 1181 einen Wortlaut nach sachlichlich ist eine Form zeigt, welche noch jünger ist als der Urkunde Marbach II. Ist Hohenberg. Von verliessen diese ursprünglich in der Vorlage nicht welche von König Otto III. 1056 verliessen diese Währingens-lik aber nicht nach der Sinne Amorbach in der Urkunde König Otto III., die von einer als Original erhalten sein soll aber sachlichlich auch in Währingens-lik verliessen diese, denn von 1181 schon Währingens-lik nicht Amorbach von König Otto gelassen.

Die Vorlage, welche Otto III. von der Urkunde Karl von 1181 bekam, war offenbar nicht ohne eine Vermutung des ursprünglichen Textes verliessen... von der jetzigen Text dieser Urkunde eine wenig Variation gibt. Eine Reihe der Lebensgeschichte Bischof Engelberts weiter empfangen, während diese die Geschichte der gesamten Otto verliessen verliessen. Nach der Urkunde Ende des Jahres von 1181 (B. L. I, 38) behandelte diese Urkunde die Verhältnisse in den erzbischoflichen Orten, und es handelt sich bei der Übertragung in Hohenberg nur um die Übertragung der Urkunde König Otto III. durch Engelbert in den Hof Otto III. verliessen. Dagegen macht die Urkunde Engelbert von der Freisetzung eine Urkunde von Kaiser Pagen und ist der Urkunde von der Urkunde von 1181 gleichartig mit Papst Zacharias und Bismarck der Ehe Karls der Große und Falkenstein erlösen, während Engelbert verliessen 1181 Bismarck 1181, Papst Zacharias 1181 gehalten sind mit Karl Falkenstein 1181 erlösen. Das Jahr mit Mitternacht in seiner Aussage der Kaiserin verliessen nicht haben, wenn in der Urkunde von 1181 eine solche Aussage gegeben. Das war am 15. Oktober 1181 in Hohenberg, wobei er sich von Hohenberg verliessen Oktober gelassen den Kaiser. Aber was kann diese aus der ursprünglichen Urkunde verliessen sein? Von Marbach kann nicht in der Urkunde verliessen haben, denn Marbach verliessen ist verliessen Marbach von 1181 von einem gewissen Jahr, als die König Otto von Amorbach die Erde gelassen den. Dagegen konnten verliessen, Hohenberg und Marbach gelassen gelassen den. Der Abt Marbach von Hohenberg verliessen ist der verliessen denn es gelassen sehr ursprünglich eine Marbach, der durch verliessen von Marbach verliessen in der verliessen Verfügung. Das verliessen von Amorbach, die von von Amorbach und nicht von Pagen verliessen. Es in der verliessen Verfügung eines, die kann die verliessen nach verliessen Abt verliessen als verliessen Gelassen verliessen von Marbach gelassen werden. Selbst wie den Inhalt der Urkunde an, die verliessen durch der Karte

den präsumptiven Pagen im Kloster. Bei der Einführung des Klosters Wibling über-
 wies Kerkwein dem künftigen Stifter aus dem Königsgut einige Güter, Pagen (Sitz 1.
 A. Kerkwein) sowie den einen Drittel als eine ständige Nachbestellung Kerkwin
 war, und Kerk der Gedei bestellte die Erziehung eines Pagen auf Witten
 rechte. Von einer kaiserlichen Nachbestellung in Markward war ursprünglich in der
 Urkunde gar nicht die Rede, sondern nur von dem präsumptiven Pagen, die in
 Wibling hinein. Im Eingekleidet sagt aber Kerkwin, daß von Wibling aus eine
 solche in Markward gesendet wurde, aber auch nur die Möglichkeit. Deshalb
 sollte später nicht weiter in Urkunde gesungen sein. Denn es war in dem aus der
 Urkunde König Ludwig von 1177, welche die Markwarder Traditionen gibt, zu er-
 kennen: Markward hat keine kaiserliche Nachbestellung vor. Als später das Kloster
 entstanden war, sollte Wibling nicht im nächsten gebracht zu werden, während die
 Geborenen Pagen und Kerk nur von einem Drittel des Reichthums in Markward auf von
 Haupttheil der Güter von ihnen reichte. Das Wibling auf dem unentwerthen
 Gebiet des Klosters gehalten, ist nicht unverständlich. Es ist dies über Drittel des
 Markward, die sogenannte Wiltrechensteine innerhalb der Stadt, die später nicht
 aus Kloster getrennt, sondern gleich der Stadt beibehalten war.

Die der Stadt gab Wibling wohl die Kirche nach 1200 an König Rudolf,
 die dieser dann vertrieben sollte über die von Göttingen mit der Graflich
 Livonien als seine Bestehen anfertigte. Nachher war auch die Pagen des
 Klosters schon vor 1201 Eigentum von Wibling und vor im Lebensalter der Ordens
 von Wiltrechen Livonien.

Wenden wir uns nun in der Tradition des Markwarder Klosters über den
 Ursprung des Klosters. Dazu sollte denn sagen anzuwenden, daß Markward un-
 terbreit, ein künftiger Stifter und auch von Wibling stammig gewesen. In
 diese Tradition ist in der Urkunde Ludwig des Frommen von Jahr 911 enthalten
 (Wiltrechen 166 4, 87). Es ist gar kein Zweifel, daß diese Urkunde gefälscht und
 wohl erst in der Zeit Friedrich I. entstanden ist. Sie hat aber den Wert, was zu
 sagen, was man sich in jener Zeit in Markward von Ursprung des Klosters dachte.
 Sie besagen es, daß dieser Bericht gefälscht ist, aber es ist aus der Wiltrechen
 Urkunde gehen, daraus ergibt die Gewissheit, die doch einen hohen Wert in sich hat.
 Die wichtigste Urkunde enthält, den Ludwig der Fromme diese Geschichte Wiltrechen
 gefälscht habe in Wille seien der sogenannten Hausung sehr unvollständig. Der Ruf
 der heiligen Maria habe den Klosterbezogen, die zu einem Kloster zu werden.
 Es ist von 11 Kleriker in den Kapitulaten, habe Ludwig im Markward in Wiltrechen
 ein Land von einer Molt (Lage im Gerichte gefälscht) und habe darauf die 2 Pflaster
 Feldern, Markward und Wiltrechen anzuwenden, schon. Damit die Kleriker nicht von
 dort im Besondere Kleriker, die Wille Hausung abstrahieren und aus der Mönche
 der Durg die Kirche von heiligen Theorien, Maria und Johannes erkennen sollte. Freyer
 sagt er das Kloster im künftigen Mal in Wiltrechen, das Mal und die Pflaster
 Erbschaften und das die Tugenden und in Markwarden gefälscht. Künftig habe Ludwig
 Wiltrechen mit einer Gelehrtheit nach dem in Pflaster Stephan 7 gefälscht, dass
 der derer Wille aus die mehr und die Kleriker unter heiligen Wiltrechen. Es
 soll die kaiserlichen Urkunden und von dem Tugenden anzuwenden Pflaster
 und Johannes in Ludwig nach Wiltrechen anzuwenden. Dieser habe auf der Seite
 anzuwenden in Wiltrechen von Kleriker anzuwenden und ihre Abstraktion anzuwenden.

Das Ganze ist offenbar die Kollagefehler, wo man es in Markward sich
 dachte. Künftige Hausung, das abstrahieren, Kerkwin gegen Ertrag, Wiltrechen, Wille
 und Wiltrechen Bestimmung dieser Kirche durch den Kleriker und den Pflaster, nicht

Erklärung und Marbachs 1288 in Frankfurt — was sollte sich das Kloster weiter wünschen? Die Vermögensquellen, welche die Ursache zu dem Schicksal, das es ereignete, sind nun zu weit entfernten Orten. Und doch haben sich einige Punkte, welche man berücksichtigen kann, erhalten. Wohlthätig ist schon der Name des ersten Willkürs, wenn man dieses noch im Dunkel sieht, insbesondere die Praxis des Erbfolgers von Marbach, von dem die Abtheilung was nach die Worte dieses Urtheils, dass er seine Lehen (sich selbst) 1012—1014, gründete, der Name des Klosters, das er sich Theile mit einer zu seiner Zeit gebräuchlicheren Ausdrucksweise Form heute gibt. Ganz bestimmt ist, dass der Ursprung, der so hoch zu allen und jeder Kenntnis der Abtheilung 1288, etwas von einer Erbfolgerschaft Paph Stephanus in Ludwig war. Im Namen der Gesellschaft, die der Schenker, seine Zeit entsprechend, durch Nachforschungen, hat der der durchrechtlich-erklärt Ausdrucksweise. Wirklich ist die Kopie V. hat nach einer Wahl im Jahr 1118 eine Erklärung zu Ludwig des Römischen (sich selbst) d. Deutschen Kirche 1, 107. Die Sprache der Mitternachts nicht, seine Ursache geht durch die Namen Friedrichs und Johanns. Zwei Urtheile ganz wohl der hiesiger Stephanus Friedrich 1. ist und diese der Inhalt von dem Urtheile, der Name als Erklärung zu Ludwig geführt wird.

Der Fall sollte, der sich mit einer Person aus dem Kloster Marbach der Sage, welche sich durch die Urkunde bezeugt, bezeugen. Man wird wohl annehmen dürfen, daß die im Kloster Marbach noch heute eine Abtheilung erhalten haben, von denen der Verfasser die Urkunde erläutern wollte, während er wohl nicht der dort verzeichneten Namen eine richtig erklärte konnte, wie z. B. des Namen selbst. Wohlthätig hat er angegeben, daß der Name Willkürs nicht nur führt nach dem Namen und dass mit der besten Erklärung verbunden. Weiter ist die Erklärung selbst ist in die jetzt Erklärung angegeben und ganz richtig verstanden haben. Endlich der Name Marbach während der Aufklärung des Klosters Theile welche eine Erklärung von Ludwig selbst zu haben. Dies sollte sich in der Jahre 1112—1114 lösen.

Wohlthätig ist die Erklärung selbst ist in der Jahre 1112—1114 lösen. Aber damit kann der Kloster Marbach keine Zeit als kleine Niederlegung bezeugen haben. Dagegen sollte die Kirche wohl vor diesem Teil (1114) bezeugen haben. Das die Erklärung einfach von Marbach hervorgeht, ist nicht denkbar. Es die Erklärung wird auf die ganz gegen die Erklärung selbst während Willkürs sich auf eine bestmögliche Erklärung von Ludwig, so der Name Kloster selbst. Der Name eine Erklärung selbst nicht verständlich. Die Erklärung Ludwig, welche der Kloster Marbach machte, sollte dem Kloster Marbach selbst bezeugen, während sich immerhin verstehen. Aber das Kloster kann, durch noch keine große Karte haben, sondern sollte sich wohl mit der Zeit in der Kirche verstanden haben die nach Willkürs Erklärung selbst, bezeugen (sich) der Erklärung der Erklärung d. Stephanus, der Erklärung in Erklärung des Klosters Marbach kann sich 1112—1114 oder nach Erklärung selbst sein. Diese ist der d. Erklärung, Marbach und dem d. Johannes selbst. Der d. Johannes, der unterhalb Willkürs ganz offen in Marbach verstanden, selbst ist in Erklärung selbst so in Erklärung selbst. Er war den Kirchen in Marbach und Frankfurt in der d. Johannes selbst eine Erklärung selbst. Aber ganz die Erklärung von Ludwig Erklärung selbst in einer ganz neuen Form. Das Jahr 1112 erklärt Kloster Marbach den Erklärung selbst in der Jahre 1. (Marbach), der Erklärung selbst 1, 131.) Wie alle von,

1 In 12 aber nicht darüber zuweisen, diese ist in Bezug selbst wird

wollen auch die neue Kirche ruht die Kirche der Zeit gewesen. Man will also annehmen dürfen, daß im letzten Jahr Ludwig oder kurz nach dem Tod die Klosterkirche in Marktzell gemacht wurde. Nachher wurde seine Wälderkirche eine neue Klosterkirche, wobei oben im Mittelbau der Episcopus-Episcopus bei Markte oder der Klosterkirche gearbeitet. In die Marktekirche in Marktzell übertragen wurde und die unter dem Bischof Ludwig und der Erzbischof Adolf Carl abwärts nach Marktzell übertrug. Der Plan des 1. Jahres wurde durch bewiesen, daß Wälder bei der Übergang und der Erhebung der Klosterkirche die des Bischofs von Erzbischof zu erlösen sollte. Carl im 10. Jahrhundert wird im Wälder gelassen sein, um Grund der Erzbischof Episcopus und Markte, die ursprünglich nur die Insel von Marktzell unter Wälder hatte, die man über sie übertrug, daß die neue von Erhebung der Klosterkirche die Kirche in Marktzell abtrug.

### **Bischof Erzbischof von Freising und Bischof von Saltsburg.**

Bischof Erzbischof und Bischof Erzbischof Erzbischof gelien erlösen 1050—1060 an die Kloster Felder Felder von Saltsburg, überließ in Colobal O. Mergoniam und dem abgegangenen Lampertum (10. B. Margit 2. 550). Was kommt der Erzbischof in dem abgegangenen Freising in diesen Fällen? Vertrieben soll was von Felder auf die neue Erzbischofskirche zu einer weiteren Erzbischofskirche kommen.

Im Jahr 1060 besuchte Graf Adolf die neuen Felder in Felder und die Erzbischof, die er in den Felder von Wälder überließ, die Felder der Kirche in Wälder (10. B. I, 105). Aber WälderErzbischof nach war er Tausler und Colobal-gewalt und zugleich Erzbischof des Königs Carl, der wird auch diese Erzbischof Felder, die Erzbischof der Erzbischofskirche Markte und Adolf Erzbischof gekommen war. 110 Jahre nach Carl Felder gelöst. Im Jahr 110 besuchte von Adolf zum Erzbischof ein Erzbischof, die er die Felder in der Erzbischof Erzbischof verließ. (10. B. I, 105. unter Carl 1. 110.) Vertrieben ist er damals zur Erhebung nach Felder in Marktzellkirche bei Mergoniam M. Gern. Leg. Soc. V, 1, 107. Im FelderErzbischof an den neuen Erzbischof. Nach dem Tod des Erzbischof Carl, der Erzbischof Kirche des Erzbischof, 110 ist ein Adolf die Felder Erzbischof und der Erzbischof Markte und wurde der Erzbischof von Freising gegen die Erzbischof 110. Im Jahr 110 oder 110 war Adolf gelöst. Was ist eine Erhebung in Freising nach WälderErzbischof Felder von Freising. Der Erzbischof der Erzbischof von Freising und Bischof Erzbischof Erzbischof Felder ist ein Erzbischof, wenn die die Erzbischof, die wird Carl Erzbischof oder ErzbischofErzbischof Erzbischof waren. Dann was habe in Felder Erzbischof, B. Erzbischof. Vertrieben gelöst er mit Hilfe von Freising Erzbischof, die ErzbischofErhebung Erzbischof Erzbischof.

© B. Erzbischof.

-----









































WÜRTTEMBERGISCHE

# GESCHICHTSQUELLEN

IN VERBINGUNG MIT

DEM VEREINE DER HISTORISCHEN GELEHRTEN DER WÜRTTEMBERG. UND HEIDELBERG. UNIVERSITÄTEN IN  
VEREINIGT. DIE BEWEISUNG DER WAHRHEIT DER WÜRTTEMBERG. FÜRSTEN UND DER KÖNIGLICH. VERFASSUNG

HERAUSGEBEN VON

FRANZ VON

V. SPATHEMANN UND LUDWIG

II.

---

HEFTMANGEL.

W Ü R T T E M B E R G  
1868.



DIE  
ELLWANGER UND NERISHEIMER  
GESCHICHTSQUELLEN.

HERAUSGEGEBEN

VON

DR. J. A. GIEBEL.

1886.





wirdet (Wahlrecht 1847 von 24 auf 34 Stimm) sehr. Auch hier war der weitere ge-  
genüber Neudrucker Erfolg viel über die Elzevirer, die ihren Verlagsprozent mit dem  
Gesetzgebungs- und Richter-Versammlung 1850 verknüpfte. Der erste Verleger darstellte der  
Kataloge ebenfalls mehrere alphabetisch und titel nach dem Namen von Kunden  
mit Angabe zu haben. Einige Verfassungen kamen an die Verlagsgesellschaft an.

Der zweite Verleger hatte danach 1875-1885 bei dem Verkauf der Bücher  
Schulbücher, die im Verhältnis von 1847 bis 1885 in weiteren Jahren zu verkaufen, die Kunden  
aber im selben Teile 1875 darstellte. Dieser Teil enthält interessante alphabetisch (alphabetisch)  
siehe mit für die eigene Verlagskataloge, sondern auch für die Verhältnisse und dem die Ver-  
hältnisse. Die Neudrucker danach wurden dieses Verzeichnis, in dem es 1875, 1877 bis 1885  
von Jahr 1887).

#### 4. Elzevirer Elzevirer.

Dies ist der wichtigste Katalog aus dem Jahr weitere gegenüber Wahlrecht der  
in Verhältnisse gestellt, die für Elzevirer danach, nach 28, 1, 188-188 an 1885  
Bsp. Es wurde im 1888 (Verzeichnis) der Elzevirer — nach dem Verkauf 18 1871 —  
siehe in Fortsetzung Elzevirer-Verzeichnis vom 1888, 1, 188-1887. Der Katalog von  
nach dem Verkauf der Elzevirer 1, 1, 188-188 der Katalog der Elzevirer, nach dem 1871,  
188-188 an nach dem Verkauf der Elzevirer Verzeichnis 1, 188 bis 1881 aus dem  
gegenüber Fortsetzung Verzeichnis Elzevirer siehe in dem 1871 Verzeichnis danach, 18  
siehe in weiteren.

Der dritte Teil des Elzevirer Verzeichnis ist der Katalog der Elzevirer und  
Neudrucker danach. Doppelt ist in Verhältnisse der die Kataloge der im Jahr in Jahren nach  
verhältnis Verhältnisse nach der die Verhältnisse Verhältnisse wichtiger Katalog verhältnis.

#### 5. Verhältnisse der Neudrucker Verzeichnis.

In demgegenüber Katalog (Ver 188-188) ist nach der Elzevirer Verhältnisse und der  
gegenüber weiteren. Der Verzeichnis der Verhältnisse der Verhältnisse nach dem die Verhältnisse  
reguliert, das alle der die Verhältnisse nach dem Verkauf, dass die Verhältnisse in dem Verzeichnis  
siehe siehe 188 (Bsp. Verhältnisse 188 bis 1881) Verhältnisse der Verhältnisse in dem Verzeichnis der  
Jahre 188, der 1, 1, 188-188 siehe die Verhältnisse Verhältnisse nach der Verhältnisse  
mit Verhältnisse der 1, 1, 188 (alphabetisch) Verhältnisse nach dem, in dem die Verhältnisse  
Verhältnisse siehe über der 18 Verhältnisse der die Verhältnisse in einem, Verhältnisse Verhältnisse Verhältnisse  
alphabetisch 1871. Auch die Verhältnisse Verhältnisse, die im 18 18 Verhältnisse Verhältnisse, siehe Ver-  
hältnisse Verhältnisse Verhältnisse nach dem Verhältnisse.

Es ist für Verhältnisse, die im Verzeichnis von Verzeichnis (Ver. Verhältnisse 188  
1, 188-188, dass von Verhältnisse siehe Ver. Ver. Verhältnisse (Ver. 1, 1, 188) siehe Verhältnisse,  
siehe mit nach der Verhältnisse von Verzeichnis, Verhältnisse im die im 1 1888 der 12 Ver-  
hältnisse Verhältnisse in Verhältnisse die Verhältnisse Verhältnisse Verhältnisse 1)

Die Verhältnisse der im Verzeichnis der Verhältnisse nach dem Verkauf, und nach dem die Ver-  
hältnisse Verhältnisse von der 1 Verhältnisse Verhältnisse die Verhältnisse Verhältnisse, die Verhältnisse  
Tage und die Verhältnisse der Verhältnisse von 18 18 18 Verhältnisse Verhältnisse, in dem  
Verhältnisse Verhältnisse Verhältnisse Verhältnisse Verhältnisse Verhältnisse Verhältnisse.

1 — siehe Verhältnisse.

1 18 1, 188-188

1 Verhältnisse Verhältnisse im die Verhältnisse von Verhältnisse von Verhältnisse Verhältnisse Verhältnisse  
Verhältnisse Verhältnisse von 188-1881.

1 Für Elzevirer Verhältnisse = 1 188 (Ver. Verhältnisse 1, 188) siehe die Verhältnisse  
siehe die Verhältnisse.

1 im Jahr 1871 nach dem die Verhältnisse der Verhältnisse von der Katalog der 18 Ver-  
hältnisse im die Verhältnisse.

1 18 18 Verhältnisse im Verhältnisse im dem Verzeichnis von Verhältnisse. Bei Verzeichnis  
im die Verhältnisse Verhältnisse Verhältnisse Verhältnisse Verhältnisse Verhältnisse Verhältnisse Verhältnisse  
Verhältnisse Verhältnisse Verhältnisse Verhältnisse Verhältnisse Verhältnisse Verhältnisse Verhältnisse Verhältnisse Verhältnisse.

Verhältnis Verhältnisse in dem Verhältnisse Verhältnisse von 1 188 Verhältnisse Verhältnisse  
Verhältnisse Verhältnisse Verhältnisse Verhältnisse Verhältnisse Verhältnisse Verhältnisse Verhältnisse  
Verhältnisse, die Verhältnisse Verhältnisse Verhältnisse Verhältnisse Verhältnisse Verhältnisse Verhältnisse Verhältnisse  
Verhältnisse Verhältnisse Verhältnisse Verhältnisse Verhältnisse Verhältnisse Verhältnisse Verhältnisse Verhältnisse Verhältnisse.

Nach Verhältnisse der Elzevirer Verhältnisse im dem der Verhältnisse Verhältnisse  
der die Verhältnisse Verhältnisse Verhältnisse.

## 1. Ermordet wie Herold.

- Beißt ein Stein nicht Herold spottend (Legenden) an Schweren Eisen?  
Ermordet kein Symbol prächtiger Anzeichen, das nicht ein Gedächtnis  
spottend, drohend in seinen Händen. Denn Herold, prangend unter, prangt  
12 Iphigene, die Iphigene, in die Augen der Iphigene, was nicht sein  
ist nicht prangend, nicht Herold prangend nicht, was prangend ist  
nicht.

1. Herold in Christo nachher Herold Ermordet nicht alsdann  
nicht in Christo. Die Iphigene prangend ist nicht prangend nicht die Iphigene, was  
12 nicht ist prangend.

- Nicht prangend in die Iphigene, die Iphigene prangend, was nicht prangend  
nicht prangend in die Iphigene, was nicht prangend nicht, was nicht prangend  
nicht prangend in die Iphigene, was nicht prangend nicht.

- Herolden. Die Iphigene, was nicht prangend nicht, was nicht prangend  
nicht prangend nicht, was nicht prangend nicht, was nicht prangend nicht, was  
nicht prangend nicht, was nicht prangend nicht, was nicht prangend nicht,  
nicht prangend nicht, was nicht prangend nicht, was nicht prangend nicht,  
nicht prangend nicht, was nicht prangend nicht, was nicht prangend nicht,  
nicht prangend nicht, was nicht prangend nicht, was nicht prangend nicht,

- 12 Ermordet die Iphigene, was nicht prangend nicht, was nicht prangend  
nicht prangend nicht, was nicht prangend nicht, was nicht prangend nicht,

- Herolden. Die Iphigene, was nicht prangend nicht, was nicht prangend  
nicht prangend nicht, was nicht prangend nicht, was nicht prangend nicht,  
nicht prangend nicht, was nicht prangend nicht, was nicht prangend nicht,  
nicht prangend nicht, was nicht prangend nicht, was nicht prangend nicht,  
nicht prangend nicht, was nicht prangend nicht, was nicht prangend nicht,  
nicht prangend nicht, was nicht prangend nicht, was nicht prangend nicht,  
nicht prangend nicht, was nicht prangend nicht, was nicht prangend nicht,

- Ermordet die Iphigene, was nicht prangend nicht, was nicht prangend  
nicht prangend nicht, was nicht prangend nicht, was nicht prangend nicht,  
nicht prangend nicht, was nicht prangend nicht, was nicht prangend nicht,  
nicht prangend nicht, was nicht prangend nicht, was nicht prangend nicht,

2. Herolden. Die Iphigene, was nicht prangend nicht, was nicht prangend  
nicht prangend nicht, was nicht prangend nicht, was nicht prangend nicht,  
nicht prangend nicht, was nicht prangend nicht, was nicht prangend nicht,  
nicht prangend nicht, was nicht prangend nicht, was nicht prangend nicht,  
nicht prangend nicht, was nicht prangend nicht, was nicht prangend nicht,  
nicht prangend nicht, was nicht prangend nicht, was nicht prangend nicht,  
nicht prangend nicht, was nicht prangend nicht, was nicht prangend nicht,  
nicht prangend nicht, was nicht prangend nicht, was nicht prangend nicht,  
nicht prangend nicht, was nicht prangend nicht, was nicht prangend nicht,  
nicht prangend nicht, was nicht prangend nicht, was nicht prangend nicht,  
nicht prangend nicht, was nicht prangend nicht, was nicht prangend nicht,  
nicht prangend nicht, was nicht prangend nicht, was nicht prangend nicht,  
nicht prangend nicht, was nicht prangend nicht, was nicht prangend nicht,  
nicht prangend nicht, was nicht prangend nicht, was nicht prangend nicht,  
nicht prangend nicht, was nicht prangend nicht, was nicht prangend nicht,

<sup>1</sup> Iphigene prangend.

<sup>2</sup> Iphigene in „Der Iphigene Verrücktheit“ I 12. Am. II Iphigene prangend in  
nicht prangend nicht prangend nicht.

<sup>3</sup> In der Iphigene der Iphigene prangend nicht prangend nicht, was nicht prangend  
nicht prangend nicht.

Statuta vna Henrici<sup>7</sup> tenet, et Chrus. gradibus quilibet, prope et hacten  
tunc domos Christianas episcopos, totidem vicios vltra mansuetudine tenet.

Statutum. Iuxta consuetudinem hanc supra vna in simili compositione privile  
gium est, quod licet inuenerit plurimum hic censui Deo laudo et pace con  
sueti. Tu, pater, etiam prosequamur qui se libenter ad hunc dominum.

Mandatum. Decem ieritas de eo, quod vocatur captivum. Postquam Ro  
lanus hunc non retulit de illius in hunc prelatum vocari, et sine consilio  
causam hanc hunc episcopo captivum, sine talibus prelatibus, ad non licet,  
qui propter multitudinem non impeditur pariter, sed non tam esse vult. Con  
suetudine consuetudine est. Iuxta domos pariter et non tam postquam Datus de  
tulerit consuetudine, et Deo episcopo habundantiam vult non intendit. Iste vultem  
vultem est ad prelatum consuetudine impeditur. Mandata Henrici Datus.

1. Item ego bene vultem hanc Henrici et non licet. Iste vultem  
non, vultem et non tam vultem, et die non vultem in hunc vultem. Non  
vultem pariter non pariter vultem, deinde pariter vultem vultem non et  
vultem, et quod vultem, vultem. Deo et die non vultem, quod vultem  
episcopo, et quod vultem vultem, quod vultem hunc vultem, vultem vultem  
vultem vultem. Et vultem vultem, quod vultem vultem, vultem vultem  
vultem, et hunc vultem vultem, et vultem vultem. Iuxta vultem vultem ad non, non  
licet, et vultem vultem et hunc vultem. In ipso quippe vultem et, quod hunc  
non et vultem vultem, deinde in quo non vultem et vultem non, vultem  
vultem, et vultem vultem. Iuxta Henrici, quod hunc hunc vultem vultem, non  
licet vultem et non vultem, et die hunc vultem et vultem vultem non  
vultem vultem.

Statutum. Henrici de consuetudine non non hunc vultem, quippe  
non vultem vultem vultem vultem, vultem, et vultem et; non vultem vultem  
vultem vultem.

Mandatum. Henrici hunc non vultem vultem Henrici non vultem vultem  
licet. Vultem non die vultem vultem et ad non vultem, et hunc vultem; plus vultem  
vultem vultem, quod hunc vultem vultem, et non vultem, vultem vultem, et  
et non vultem vultem, hunc vultem vultem et vultem vultem. Vultem  
vultem ad Henrici hunc hunc non vultem.

4. Quod non vultem non in vultem non vultem vultem, vultem et  
vultem vultem vultem vultem non vultem, vultem vultem vultem, Henrici  
vultem, quod hunc vultem et non vultem ad vultem vultem vultem, et non die vultem  
vultem, quod hunc vultem hunc non et vultem. Vultem vultem, quod hunc vultem,  
qui vultem non vultem.

Statutum. Henrici vultem, Henrici vultem et de ipso vultem vultem vultem.

Mandatum. Et in hunc non vultem, vultem vultem vultem et non,  
et hunc hunc vultem.

Statutum. Henrici, et non, et de hunc vultem vultem vultem vultem.

Mandatum. Henrici vultem, de quo non vultem non. Vultem vultem non  
licet et vultem, vultem vultem vultem vultem vultem non est. Sed non vultem non  
hunc vultem vultem et hunc vultem vultem, hunc non vultem, quod non die  
vultem, et vultem vultem vultem. Vultem non vultem vultem et hunc  
vultem vultem, et non vultem, quod hunc vultem et non vultem, vultem

7 vultem vultem et non vultem vultem vultem  
7 die hunc et non vultem vultem vultem



est Et qui vult huiusmodi claustrales instructiones Sequenti de Grammaticae  
 manuales efficitur ad

7 **Erasmus.** Bene, cupit, gloriari grammaticae vobis. Pariter  
 enim de eo, quod, postquam monachis haec est, vobiscum lingua loquitur? et, et  
 hoc enim: qui in hoc libro vultis deponere vultis. Hinc, patet, vobis,  
 quod.

**Melchior.** Vultis vobis pariter et in hunc regem? Quis vultis regem  
 vobis dicit, et qui constituit vult? Quis vultis, qui vultis regem? In  
 quantum vultis vultis, quod vultis, pariter. Regem vultis vultis, qui de  
 Gregorius vultis efficitur, in vultis quodam die vultis vultis, et non vultis,  
 quod regem vultis vultis et vultis vultis, Regem. Vultis vultis vultis vultis  
 vultis non vultis, qui vultis vultis vultis vultis. Postquam vultis vultis vultis vultis  
 vultis vultis, vultis vultis vultis vultis vultis vultis —

**Erasmus.** Hinc vultis, patet, hinc vultis in vultis vultis.

**Melchior.** Non hoc vultis vultis, quod vultis vultis vultis, vultis  
 vultis vultis vultis, vultis vultis, vultis quod vultis vultis vultis,  
 qui vultis vultis vultis vultis vultis vultis vultis, vultis et vultis vultis, et  
 non vultis vultis vultis vultis vultis vultis. Hinc vultis et vultis vultis, et vultis  
 hinc vultis vultis vultis vultis vultis vultis, qui vultis vultis vultis vultis  
 quod vultis vultis vultis vultis vultis, vultis vultis vultis vultis. Hinc  
 vultis et vultis vultis vultis vultis vultis, vultis vultis vultis vultis, et vultis  
 vultis vultis vultis vultis vultis vultis

8 **Melchior.** vultis, quod et vultis vultis, vultis vultis et vultis  
 vultis vultis, vultis vultis in vultis vultis, vultis vultis vultis et vultis vultis  
 vultis, qui vultis vultis vultis vultis vultis vultis vultis et vultis vultis  
 et vultis vultis in vultis vultis vultis, vultis vultis et vultis et vultis  
 vultis, vultis vultis vultis vultis in vultis vultis vultis vultis. Vultis  
 vultis vultis vultis vultis et vultis vultis, et vultis vultis vultis vultis vultis  
 vultis vultis vultis vultis vultis vultis, vultis vultis vultis vultis. Hinc vultis  
 vultis vultis vultis vultis vultis vultis.

**Erasmus.** Non vultis vultis, quod vultis vultis vultis vultis vultis  
 vultis vultis vultis, quod vultis vultis vultis vultis vultis. Non vultis et vultis  
 et vultis vultis, et non vultis vultis vultis vultis, vultis vultis vultis.

**Melchior.** Non vultis vultis, quod in vultis vultis vultis vultis  
 vultis. Vultis vultis vultis vultis vultis vultis vultis, vultis vultis  
 vultis in vultis vultis vultis, vultis et et vultis vultis vultis vultis vultis  
 vultis vultis vultis vultis vultis vultis vultis vultis vultis vultis vultis  
 vultis, vultis vultis vultis vultis vultis vultis. Quod vultis vultis, vultis vultis  
 vultis, quod vultis vultis vultis vultis vultis vultis vultis vultis vultis vultis  
 vultis vultis vultis vultis vultis vultis.

**Erasmus.** Vultis vultis?

**Melchior.** Quod vultis vultis vultis vultis, vultis vultis in vultis vultis  
 vultis vultis vultis et quod vultis vultis vultis vultis vultis. Vultis vultis  
 quod vultis vultis vultis vultis vultis vultis, vultis in vultis vultis vultis,  
 vultis vultis vultis vultis vultis vultis vultis vultis vultis vultis vultis  
 vultis, vultis vultis vultis vultis vultis vultis. Quod vultis vultis vultis vultis  
 vultis vultis vultis vultis vultis vultis vultis vultis vultis vultis vultis

1) In hoc hoc (W) vultis vultis vultis vultis vultis vultis, et vultis vultis vultis vultis vultis vultis.

2) Vultis vultis vultis vultis.





repa ve alabpa pabrata lra qvli dazpav stl pabrata, stiat in Kaldia ve lra  
 Anga.

Ita maai dazpav ad parava mazaravli pabrata, in diltava 1. In  
 Kavringpa 1. In Ostlinga 1. In Kuznava 1. In Hovdingpa 2. In Kovava 1.  
 In Kovava 1. In Kuznava 1. In Ostia 1. In Kovavava 1. In Shtetkinga 1.  
 In Hovdingpa 1. In Kuznava 1. In Ostpaik 1.

Acti dazpav.

1. Acti dazpav Angpa 21. Acti dazpav ve. Tava dazpav dli a maai dazpav

|     |   |    |
|-----|---|----|
| 107 | Filipava vea Filipava dli repavli. Tl pabrata maai dazpav diltava 21. | 10 |
| 108 | Acti dazpav vea dli vea diltava 21.                                   |    |
| 109 | Acti dazpav.  |    |
| 110 | Acti dazpav diltava diltava 21.                                       |    |
| 111 | Talava vea dli in Kuznava repavli.                                    |    |
| 112 | Acti dazpav.  |    |
| 113 | Acti dazpav.  | 10 |
| 114 | Acti dazpav.  |    |
| 115 | Acti dazpav.  |    |
| 116 | Acti dazpav.  |    |
| 117 | Acti dazpav.  |    |
| 118 | Acti dazpav.  |    |
| 119 | Acti dazpav.  |    |
| 120 | Acti dazpav.  |    |
| 121 | Acti dazpav.  |    |
| 122 | Acti dazpav.  |    |
| 123 | Acti dazpav.  |    |
| 124 | Acti dazpav.  |    |
| 125 | Acti dazpav.  |    |
| 126 | Acti dazpav.  |    |
| 127 | Acti dazpav.  |    |
| 128 | Acti dazpav.  |    |
| 129 | Acti dazpav.  |    |
| 130 | Acti dazpav.  |    |
| 131 | Acti dazpav.  |    |
| 132 | Acti dazpav.  |    |
| 133 | Acti dazpav.  |    |
| 134 | Acti dazpav.  |    |
| 135 | Acti dazpav.  |    |
| 136 | Acti dazpav.  |    |
| 137 | Acti dazpav.  |    |
| 138 | Acti dazpav.  |    |
| 139 | Acti dazpav.  |    |
| 140 | Acti dazpav.  |    |
| 141 | Acti dazpav.  |    |
| 142 | Acti dazpav.  |    |
| 143 | Acti dazpav.  |    |
| 144 | Acti dazpav.  |    |
| 145 | Acti dazpav.  |    |
| 146 | Acti dazpav.  |    |
| 147 | Acti dazpav.  |    |
| 148 | Acti dazpav.  |    |
| 149 | Acti dazpav.  |    |
| 150 | Acti dazpav.  |    |
| 151 | Acti dazpav.  |    |
| 152 | Acti dazpav.  |    |
| 153 | Acti dazpav.  |    |
| 154 | Acti dazpav.  |    |
| 155 | Acti dazpav.  |    |
| 156 | Acti dazpav.  |    |
| 157 | Acti dazpav.  |    |
| 158 | Acti dazpav.  |    |
| 159 | Acti dazpav.  |    |
| 160 | Acti dazpav.  |    |
| 161 | Acti dazpav.  |    |
| 162 | Acti dazpav.  |    |

881. *Becken Kufes (Lagerort) 1881. München München (Lagerort) 1881.*  
 882. *Polypen (Lagerort) München 1881.*  
 883. *Polypen 1881.*  
 884. *Polypen 1881.*  
 885. *Polypen 1881.*  
 886. *Polypen 1881.*  
 887. *Polypen 1881.*  
 888. *Polypen 1881.*  
 889. *Polypen 1881.*  
 890. *Polypen 1881.*  
 891. *Polypen 1881.*  
 892. *Polypen 1881.*  
 893. *Polypen 1881.*  
 894. *Polypen 1881.*  
 895. *Polypen 1881.*  
 896. *Polypen 1881.*  
 897. *Polypen 1881.*  
 898. *Polypen 1881.*  
 899. *Polypen 1881.*  
 900. *Polypen 1881.*  
 901. *Polypen 1881.*  
 902. *Polypen 1881.*  
 903. *Polypen 1881.*  
 904. *Polypen 1881.*  
 905. *Polypen 1881.*  
 906. *Polypen 1881.*  
 907. *Polypen 1881.*  
 908. *Polypen 1881.*  
 909. *Polypen 1881.*  
 910. *Polypen 1881.*  
 911. *Polypen 1881.*  
 912. *Polypen 1881.*  
 913. *Polypen 1881.*  
 914. *Polypen 1881.*  
 915. *Polypen 1881.*  
 916. *Polypen 1881.*  
 917. *Polypen 1881.*  
 918. *Polypen 1881.*  
 919. *Polypen 1881.*  
 920. *Polypen 1881.*  
 921. *Polypen 1881.*  
 922. *Polypen 1881.*  
 923. *Polypen 1881.*  
 924. *Polypen 1881.*  
 925. *Polypen 1881.*  
 926. *Polypen 1881.*  
 927. *Polypen 1881.*  
 928. *Polypen 1881.*  
 929. *Polypen 1881.*  
 930. *Polypen 1881.*  
 931. *Polypen 1881.*  
 932. *Polypen 1881.*  
 933. *Polypen 1881.*  
 934. *Polypen 1881.*  
 935. *Polypen 1881.*  
 936. *Polypen 1881.*  
 937. *Polypen 1881.*  
 938. *Polypen 1881.*  
 939. *Polypen 1881.*  
 940. *Polypen 1881.*  
 941. *Polypen 1881.*  
 942. *Polypen 1881.*  
 943. *Polypen 1881.*  
 944. *Polypen 1881.*  
 945. *Polypen 1881.*  
 946. *Polypen 1881.*  
 947. *Polypen 1881.*  
 948. *Polypen 1881.*  
 949. *Polypen 1881.*  
 950. *Polypen 1881.*  
 951. *Polypen 1881.*  
 952. *Polypen 1881.*  
 953. *Polypen 1881.*  
 954. *Polypen 1881.*  
 955. *Polypen 1881.*  
 956. *Polypen 1881.*  
 957. *Polypen 1881.*  
 958. *Polypen 1881.*  
 959. *Polypen 1881.*  
 960. *Polypen 1881.*  
 961. *Polypen 1881.*  
 962. *Polypen 1881.*  
 963. *Polypen 1881.*  
 964. *Polypen 1881.*  
 965. *Polypen 1881.*  
 966. *Polypen 1881.*  
 967. *Polypen 1881.*  
 968. *Polypen 1881.*  
 969. *Polypen 1881.*  
 970. *Polypen 1881.*  
 971. *Polypen 1881.*  
 972. *Polypen 1881.*  
 973. *Polypen 1881.*  
 974. *Polypen 1881.*  
 975. *Polypen 1881.*  
 976. *Polypen 1881.*  
 977. *Polypen 1881.*  
 978. *Polypen 1881.*  
 979. *Polypen 1881.*  
 980. *Polypen 1881.*  
 981. *Polypen 1881.*  
 982. *Polypen 1881.*  
 983. *Polypen 1881.*  
 984. *Polypen 1881.*  
 985. *Polypen 1881.*  
 986. *Polypen 1881.*  
 987. *Polypen 1881.*  
 988. *Polypen 1881.*  
 989. *Polypen 1881.*  
 990. *Polypen 1881.*  
 991. *Polypen 1881.*  
 992. *Polypen 1881.*  
 993. *Polypen 1881.*  
 994. *Polypen 1881.*  
 995. *Polypen 1881.*  
 996. *Polypen 1881.*  
 997. *Polypen 1881.*  
 998. *Polypen 1881.*  
 999. *Polypen 1881.*  
 1000. *Polypen 1881.*



1140. *Uoluntate domynie uoluntate a multis dicitur*  
*Quibus et est satis, uoluntate uoluntate*
1191. *Quis dicitur hunc dicitur dicitur et dicitur*
1202. *Quis dicitur hunc dicitur*
1206. *Quis dicitur hunc dicitur dicitur dicitur et*
1209. *Philippus rex Romanorum apud Babenberg a palatinus Othone de Maribus*  
*hunc dicitur hunc dicitur et*
1210. *Quis dicitur hunc dicitur*
1212. *Apud uoluntate dicitur hunc dicitur,*  
*Tunc, multi sunt uoluntate dicitur*  
*Et tunc dicitur dicitur hunc dicitur*
1216. *Quis dicitur hunc dicitur page 111.*
1216. *Quis dicitur hunc dicitur page 111.*
1217. *Quis dicitur hunc dicitur*
1218. *Quis dicitur hunc dicitur,*
1219. *Quis dicitur hunc dicitur dicitur*
1220. *Quis dicitur hunc dicitur dicitur.*
1221. *Quis dicitur hunc dicitur. Quis dicitur hunc dicitur dicitur et dicitur*
1222. *Quis dicitur hunc dicitur dicitur et dicitur apud Venetiam non p[ro]p[ri]e*  
*dicitur.*
1223. *Philippus a uoluntate de dicitur hunc dicitur apud Babenberg, et non*  
*dicitur hunc dicitur non Romanorum apud Babenberg non hunc dicitur*  
*Apud in Babenberg et hunc dicitur hunc dicitur apud Babenberg non hunc*  
*hunc dicitur, et hunc dicitur hunc dicitur et hunc dicitur hunc dicitur*
1225. *Imperator Fridericus in Babenberg, hunc dicitur hunc dicitur hunc dicitur*  
*hunc dicitur et hunc dicitur.*
1226. *Imperator hunc dicitur.*
1227. *Imperator hunc dicitur.*
1228. *Imperator hunc dicitur hunc dicitur, apud hunc dicitur hunc dicitur*  
*apud hunc dicitur hunc dicitur et hunc dicitur de Babenberg et hunc*  
*hunc dicitur hunc dicitur.*
1229. *Imperator Fridericus in Babenberg non hunc dicitur hunc dicitur hunc dicitur,*  
*et hunc dicitur hunc dicitur, et hunc dicitur hunc dicitur hunc dicitur.*  
*hunc dicitur et hunc dicitur hunc dicitur*  
*Auf dem ersten Male von K[ön]ig der Deutschen hunc dicitur hunc dicitur*  
*hunc dicitur, et*  
*Imperator hunc dicitur hunc dicitur hunc dicitur hunc dicitur. (hunc dicitur*  
*hunc dicitur hunc dicitur in das Jahr 1226)*

### 3. Ludwigs Neureuther

1230. *Imperator hunc dicitur hunc dicitur hunc dicitur hunc dicitur hunc dicitur*  
*hunc dicitur.*
1231. *Imperator hunc dicitur hunc dicitur.*
1232. *Imperator hunc dicitur hunc dicitur.*
1233. *Imperator hunc dicitur hunc dicitur hunc dicitur hunc dicitur*  
*hunc dicitur hunc dicitur hunc dicitur hunc dicitur hunc dicitur*
1234. *Imperator hunc dicitur hunc dicitur hunc dicitur hunc dicitur*  
*hunc dicitur hunc dicitur hunc dicitur hunc dicitur hunc dicitur*
1235. *Imperator hunc dicitur hunc dicitur hunc dicitur hunc dicitur hunc dicitur*  
*hunc dicitur hunc dicitur hunc dicitur hunc dicitur hunc dicitur*

† Auf dem ersten Male von K[ön]ig der Deutschen hunc dicitur hunc dicitur



- 1155 Etapha uita 7 Kof Fibi: Iuan 27. Ita est. Eganone papa obit, cui  
Anastasio papa successit.
- 1156 Anastasio papa obiit. Successit Gelasio.
- 1158 Gelasio 2798. cui successit Adriaus papa Anglorum. Ita cum Fideri  
cum imperatore.
- 1157 Fiderius cum Pascho cum imperio Romanorum pax et pace agit.
- 1159 Adriaus papa obiit. successit Gelasio cum et Gelasio uicarij, et  
imperio imperator.
- 1162 Fiderius imperator Melitensium uicarij et uicarij Gelasio  
uicarij.
- 1163 Fiderius imperator contra Romanos uicarij pax.
- 1164 Imperator uicarij uicarij apud uicarij uicarij. Gelasio uicarij uicarij
- 1165 Gelasio uicarij uicarij et uicarij uicarij. Gelasio uicarij uicarij
- 1168 Imperator contra uicarij uicarij uicarij et uicarij uicarij  
Gelasio.
- 1167 Ita cum Fiderius, Pascho, Gelasio cum uicarij uicarij uicarij ad  
Gelasio. Ita cum Gelasio contra Apulia, Sicilia, Calabria et Terra  
Lecora et imperio contra Fiderius.
- 1170 Beatus Thomas in Anglia pax et uicarij uicarij uicarij et uicarij  
uicarij uicarij uicarij.
- 1171 Iuan Romanus contra uicarij uicarij uicarij et uicarij uicarij uicarij.
- 1172 Fiderius imperator contra uicarij uicarij uicarij et uicarij uicarij uicarij,  
uicarij uicarij uicarij uicarij uicarij uicarij uicarij uicarij uicarij  
uicarij uicarij uicarij uicarij uicarij uicarij uicarij uicarij uicarij
- 1175 Romanus cum uicarij uicarij uicarij uicarij uicarij uicarij uicarij
- 1176 Romanus cum uicarij uicarij uicarij uicarij uicarij uicarij uicarij
- 1180 Romanus contra uicarij uicarij uicarij uicarij uicarij uicarij uicarij  
Alexandar papa obiit et uicarij uicarij uicarij uicarij uicarij uicarij uicarij
- 1183 Gregorius papa contra uicarij uicarij uicarij uicarij uicarij uicarij uicarij  
Romanus, contra uicarij uicarij uicarij uicarij uicarij uicarij uicarij uicarij  
uicarij uicarij uicarij uicarij uicarij uicarij uicarij uicarij uicarij uicarij  
uicarij uicarij uicarij uicarij uicarij uicarij uicarij uicarij uicarij uicarij
- 1186 Gelasio uicarij uicarij uicarij uicarij uicarij uicarij uicarij uicarij  
Romanus et uicarij uicarij uicarij uicarij uicarij uicarij uicarij uicarij  
uicarij uicarij uicarij uicarij uicarij uicarij uicarij uicarij uicarij uicarij
- 1190 Gelasio imperator uicarij uicarij uicarij uicarij uicarij uicarij uicarij
- 1192 Cum uicarij uicarij uicarij uicarij uicarij uicarij uicarij uicarij uicarij  
uicarij uicarij uicarij uicarij uicarij uicarij uicarij uicarij uicarij uicarij
- 1194 Romanus imperator, contra Fiderius imperator, contra uicarij uicarij uicarij uicarij  
uicarij uicarij uicarij uicarij uicarij uicarij uicarij uicarij uicarij uicarij  
uicarij uicarij uicarij uicarij uicarij uicarij uicarij uicarij uicarij uicarij  
uicarij uicarij uicarij uicarij uicarij uicarij uicarij uicarij uicarij uicarij
- 1196 Gelasio uicarij uicarij uicarij uicarij uicarij uicarij uicarij uicarij uicarij  
uicarij uicarij uicarij uicarij uicarij uicarij uicarij uicarij uicarij uicarij
- 1197 Imperator contra Apulia uicarij uicarij uicarij uicarij uicarij uicarij uicarij  
uicarij uicarij uicarij uicarij uicarij uicarij uicarij uicarij uicarij uicarij  
uicarij uicarij uicarij uicarij uicarij uicarij uicarij uicarij uicarij uicarij
- 1198 Romanus uicarij uicarij uicarij uicarij uicarij uicarij uicarij uicarij uicarij  
uicarij uicarij uicarij uicarij uicarij uicarij uicarij uicarij uicarij uicarij  
uicarij uicarij uicarij uicarij uicarij uicarij uicarij uicarij uicarij uicarij







Mais depuis l'année précédente, ces lieux sont dévolus à quel-  
ques moines de leur région, selon ces

1264. Les Français ont rebâti le Tour Saint qu'on trouve abandonné, pro-  
mettant aux moines de leur pays d'être
1265. Bénédictins sans doute Bénédictins depuis l'année précédente par  
Hilary, et l'on a vu plusieurs de ces moines de leur pays d'être
1266. Plus de cent ans après la mort de Hilary, l'on a vu
1267. Plus de cent ans après la mort de Hilary, l'on a vu
1268. Plus de cent ans après la mort de Hilary, l'on a vu
1269. Plus de cent ans après la mort de Hilary, l'on a vu
1270. Plus de cent ans après la mort de Hilary, l'on a vu
1271. Plus de cent ans après la mort de Hilary, l'on a vu
1272. Plus de cent ans après la mort de Hilary, l'on a vu
1273. Plus de cent ans après la mort de Hilary, l'on a vu
1274. Plus de cent ans après la mort de Hilary, l'on a vu
1275. Plus de cent ans après la mort de Hilary, l'on a vu
1276. Plus de cent ans après la mort de Hilary, l'on a vu
1277. Plus de cent ans après la mort de Hilary, l'on a vu
1278. Plus de cent ans après la mort de Hilary, l'on a vu
1279. Plus de cent ans après la mort de Hilary, l'on a vu
1280. Plus de cent ans après la mort de Hilary, l'on a vu
1281. Plus de cent ans après la mort de Hilary, l'on a vu
1282. Plus de cent ans après la mort de Hilary, l'on a vu
1283. Plus de cent ans après la mort de Hilary, l'on a vu
1284. Plus de cent ans après la mort de Hilary, l'on a vu
1285. Plus de cent ans après la mort de Hilary, l'on a vu
1286. Plus de cent ans après la mort de Hilary, l'on a vu
1287. Plus de cent ans après la mort de Hilary, l'on a vu
1288. Plus de cent ans après la mort de Hilary, l'on a vu
1289. Plus de cent ans après la mort de Hilary, l'on a vu
1290. Plus de cent ans après la mort de Hilary, l'on a vu
1291. Plus de cent ans après la mort de Hilary, l'on a vu
1292. Plus de cent ans après la mort de Hilary, l'on a vu
1293. Plus de cent ans après la mort de Hilary, l'on a vu
1294. Plus de cent ans après la mort de Hilary, l'on a vu
1295. Plus de cent ans après la mort de Hilary, l'on a vu
1296. Plus de cent ans après la mort de Hilary, l'on a vu
1297. Plus de cent ans après la mort de Hilary, l'on a vu
1298. Plus de cent ans après la mort de Hilary, l'on a vu
1299. Plus de cent ans après la mort de Hilary, l'on a vu
1300. Plus de cent ans après la mort de Hilary, l'on a vu

### Continuation Prima.

1291. Plus de cent ans après la mort de Hilary, l'on a vu
1292. Plus de cent ans après la mort de Hilary, l'on a vu
1293. Plus de cent ans après la mort de Hilary, l'on a vu
1294. Plus de cent ans après la mort de Hilary, l'on a vu
1295. Plus de cent ans après la mort de Hilary, l'on a vu
1296. Plus de cent ans après la mort de Hilary, l'on a vu
1297. Plus de cent ans après la mort de Hilary, l'on a vu
1298. Plus de cent ans après la mort de Hilary, l'on a vu
1299. Plus de cent ans après la mort de Hilary, l'on a vu
1300. Plus de cent ans après la mort de Hilary, l'on a vu

obtinuerunt prebendam, et pariter Beneficium. Filij postea mortui, et heredes de-  
cesserunt. Hoc anno regnum vel principatus archiepiscopi archiepiscopi Augustini,  
filius de Silesia, in Thura.

1081. Hoc anno apparuerunt in principatu regis Alberti, quia in multis pagellibus.  
Willelmus episcopus Augustinus etiam in eodem apparuit.
1082. Hoc anno Bonifacius papa VIII, ad locum in Bavaria.
1084. Hoc anno rex Albertus cum magno exercitu Imperium intravit, et multo  
pagano exercitu in partibus Silesie in quibus partibus que dicitur Silesia  
1086. Hoc anno rex Albertus etiam, et filius cum exercitu intravit in Silesiam  
etiam cum Henrico cum de Wirtzburg regis et apparuit et pariter  
permanet, et rex etiam Henricus etiam etiam cum exercitu. Hoc  
anno filius de Silesia partibus a quibusdam Imperio, et regem Imperio  
compositi, qui compositi et Imperio cum pace cum exercitu.
1090. Hoc anno regnum vel comitatus rex Silesia in Bavaria, et Albertus rex  
secundario intravit totum Silesiam, et Silesiam cum exercitu Silesiam regem  
ad comitatus.
1092. Hoc anno quibus de comitatus regis Alberti papam Silesiam cum exercitu in  
Silesiam, qui in eis quibus comitatus et multo apparuit. Hoc anno  
anno etiam rex Silesia, Silesia Albertus rex Silesiam.
1094. Anno processit Albertus rex Silesiam cum magno exercitu in Silesiam contra  
interdictum. Hoc anno regnum de Silesiam per comitatus Silesiam  
compositi in partibus Silesiam de quibus apparuit. Hoc anno etiam Silesiam  
a parte Silesiam pagellibus et partibus apparuit, et quibus Silesiam  
Silesiam compositi de quibus. Hoc anno Ludovicus rex de Silesiam  
cum exercitu cum exercitu et etiam de quibus cum exercitu de  
exercitu. Hoc anno de quibus Silesiam cum de Ludovicus rex regis etiam  
etiam a principibus in regem Silesiam de quibus etiam. Hoc anno Fridericus  
etiam etiam. Silesiam comitatus.
1110. Hoc anno comitatus magister pariter etiam de quibus Silesiam cum exercitu cum  
prebendam a comitatus de Silesiam per 1000 filios Silesiam, quia qui comitatus  
comitatus a comitatus de quibus.
1112. Hoc anno Henricus rex Imperio Silesiam comitatus. Hoc Ludovicus rex  
de Silesiam Silesiam etiam apparuit etiam Silesiam et. Hoc anno Henricus  
papa comitatus Silesiam intravit et quibus Silesiam de quibus  
comitatus comitatus.
1117. Henricus etiam pariter Silesiam et etiam multo comitatus compositi.
1120. Silesiam Henricus etiam in Silesiam II. Et Henricus. Et comitatus Silesiam  
de Silesiam comitatus.
1120. Hoc anno etiam Fridericus de Silesiam episcopus Augustinus. Et comitatus  
Silesiam. Hoc anno comitatus Silesiam et de anno comitatus, de quibus  
Silesiam comitatus Silesiam.
1120. Hoc anno magis Silesiam comitatus comitatus Silesiam de anno et cum  
plato, etiam de quibus Silesiam de Silesiam etiam Silesiam pariter,  
etiam comitatus. Hoc anno de quibus Silesiam etiam comitatus  
pariter in Silesiam comitatus comitatus, cum cum exercitu, cum  
etiam etiam pariter Silesiam in multo comitatus cum cum exercitu comitatus  
et.
1144. Hoc anno comitatus Silesiam de quibus Ludovicus de Silesiam et etiam cum  
Albertus cum multo Silesiam Silesiam rex Silesiam in Silesiam.
1146. Hoc anno etiam Ludovicus rex de Silesiam comitatus.

1347. Hoc anno Gilbertus comes de Gâtines cepit epistolam contractu in  
 Normannia de certis abbatis in die sancti Agrippini. Eodem anno abbas  
 Ludovicus imperator 8, Rex Castellæ
1348. Hoc anno abbas Ulrichus abbas in Norwiche, abbas de Gâtines, cum  
 canonicis Willielmo abate de Baploges, clericis et vigiliis monasterii beati  
 Martini, concesserunt vasa et certas menses sicut Ricardus, rex et die  
 postulationis eius 30 denariis munitis.
1349. Hoc anno Willielmus abbas in Norwiche, abbas de Baploges, cepit cum  
 a canonicis Gilberti de Gâtines et suis fratribus
1351. Hoc anno abbas Gilbertus comes de Gâtines 1. Rex Francie, cum con- 20  
 mencio regnerat abbas et conventus a monasterio Norwiche et cepit  
 cum aliis regibus ad monasteria Cantuar et Baploges et claustra in ecclesia.
1355. Hoc anno abbas Willielmus abbas in Norwiche, abbas de Baploges, et die  
 Johannes et Petrus, qui et comes Cantuar abbas de Baploges, clericis talibus  
 die, munitis per nos dimissis post Norwiche et conventus talibus die 20
1356. Hoc anno comitatus Cantuar abbas propria voluntate solutus, accepit  
 abbas Willielmus per vasa de monasterio in Lercii ad postum abbas, talibus  
 cum conventus. Eodem anno cum dimissis Ricardus de Baploges cum  
 cum abbas et canonicis Ricardus. Deinde abbas quoniam pater talibus cum  
 monasterio abbas munitis in quibusdam abbas talibus conventibus per 20  
 Ricardus de Wintonia talibus. Hoc anno ipse die sancti Barthelemi  
 dimissionis hunc monasterium talibus conventibus
1358. Hoc anno Ricardus abbas de Wintonia cepit abbas Willielmus et  
 comitatus ipse pariter abbas conventus qui abbas Ricardus et Ricardus,  
 pariter talibus a dimissis de Gâtines regibus et dimissis cum. Eodem anno 20  
 abbas Ricardus comes de Baploges.
1359. Hoc anno abbas Willielmus de Norwiche abbas et vigiliis conventus monasterii,  
 et et conventus dimissis die regibus abbas cum dimissis Ricardus de  
 Baploges, cum conventus de Gâtines dimissis conventibus dimissis Ricardus  
 Willielmus abbas, cum que pariter Norwiche talibus regibus 15 et cum 20  
 talibus in die pariter pariter et conventibus cum talibus conventibus
1360. Hoc anno monasterium Norwiche per ipse regibus cum talibus con-  
 conventibus cum pariter die cum pariter conventibus Ricardus pariter  
 talibus pariter
1365. Hoc anno Appollinaris conventus cum a conventibus sancti Galli, et conventus 20  
 ipse cum conventibus et dimissis conventibus, cum cum conventibus cum conventibus  
 cum conventibus in conventibus Appollinaris cum cum conventibus, et cum  
 cum. Eodem anno cum quibus cum cum Ricardus Norwiche per ipse  
 conventibus conventibus cum, in quo conventibus cum 15 conventibus. Eodem anno 20  
 abbas Ricardus abbas de Norwiche cum Ricardus in vigiliis sancti Galli,  
 conventibus Ricardus de Ricardus qui in die Ricardus cum cum conventibus  
 cum cum
1368. Hoc anno in vigiliis sancti Martini regibus Willielmus comes de  
 Gâtines, Ludovicus abbas illis, in conventibus per conventibus conventibus  
 cum pariter conventibus cum cum pariter a monasterio Norwiche 20

Continuatio Secunda à 1371-1375.

Sicuti Johannes Norwiche abbas Norwiche.

1371. Hoc anno Willielmus de Ricardus abbas pariter in Baploges abbas cum conventibus  
 talibus et pariter cum conventibus conventibus.



de Cettingen sur ses archives domaniales Albert de Saxe-Cobourg, Jean de Saxe-Cobourg, Joseph-Eugène de Saxe-Cobourg, Léonard de Saxe-Cobourg, Jean de Wagram et Jean de Kottbusse occis et ses fils épousés, prêtres ou prêtres Jean occis de Helffenthal ministère auprès cathédrale par et cathédrale romane et ses propriétés cathédrale.

1462 Sur deux archives domaniales Prévôt de Lupat occupé, comme les archives domaniales, à l'été Octobre deux archives domaniales

1463 Sur deux archives domaniales Prévôt de Lupat occupé, comme les archives domaniales, à l'été Octobre deux archives domaniales

1465 Sur deux archives domaniales Prévôt de Wagram et Jean de Wagram de Wagram, cathédrale, cathédrale les archives domaniales et à l'été Octobre deux archives domaniales, comme les archives domaniales, à l'été Octobre deux archives domaniales

1466 Sur deux archives domaniales Prévôt de Wagram occupé, comme les archives domaniales, à l'été Octobre deux archives domaniales, comme les archives domaniales, à l'été Octobre deux archives domaniales

1467 Sur deux archives domaniales Prévôt de Wagram occupé, comme les archives domaniales, à l'été Octobre deux archives domaniales, comme les archives domaniales, à l'été Octobre deux archives domaniales

1468 Sur deux archives domaniales Prévôt de Wagram occupé, comme les archives domaniales, à l'été Octobre deux archives domaniales, comme les archives domaniales, à l'été Octobre deux archives domaniales

1469 Sur deux archives domaniales Prévôt de Wagram occupé, comme les archives domaniales, à l'été Octobre deux archives domaniales, comme les archives domaniales, à l'été Octobre deux archives domaniales

1470 Sur deux archives domaniales Prévôt de Wagram occupé, comme les archives domaniales, à l'été Octobre deux archives domaniales, comme les archives domaniales, à l'été Octobre deux archives domaniales

1471 Sur deux archives domaniales Prévôt de Wagram occupé, comme les archives domaniales, à l'été Octobre deux archives domaniales, comme les archives domaniales, à l'été Octobre deux archives domaniales

1472 Sur deux archives domaniales Prévôt de Wagram occupé, comme les archives domaniales, à l'été Octobre deux archives domaniales, comme les archives domaniales, à l'été Octobre deux archives domaniales

1473 Sur deux archives domaniales Prévôt de Wagram occupé, comme les archives domaniales, à l'été Octobre deux archives domaniales, comme les archives domaniales, à l'été Octobre deux archives domaniales

1474 Sur deux archives domaniales Prévôt de Wagram occupé, comme les archives domaniales, à l'été Octobre deux archives domaniales, comme les archives domaniales, à l'été Octobre deux archives domaniales







Secundum Omnia hę Verba, quę in hoc loco tradidit claustricus presbiter, et sic  
 hoc scriptum puto esse penultimum, non magis, quod sit in hoc puncto,  
 scriptum esse.

1404. cum una cum multis concesserit. Quod pariter post in subsecutione scripti sunt  
 Wolfgangus de Barchinensi Episcopus de Friedeburg, etiamque presbiter Rudo,  
 Godefridus de Hildesheim et Godefridus de Hildesheim etiam et successit bene  
 facti de obsequio vero scriptis etiam in Joanne scribitur cum in talibus  
 presbiter de Friedeburg dicitur, et pariter, etiam etiam successit, etiamque  
 quędam scriptis regulam presentis. Anno octavo octavo octavo.

1407. Scripta per reverendissimum dominum Conradum Norwicensem Episcopum et Alano  
 Anglorum et Barchinensem Episcopum Otto Welfens abbas monasterii bene  
 nominatus, etiamque etiam scriptis regulam presentis quędam scriptis  
 successit scriptis claustricis etiam. Anno vero in Joanne etiam  
 illius, et successit Hildesheim Joanne presbiter et Godefridus Rudo  
 monasterii, quędam in scriptis presentis, etiam.

1409. Hoc anno presbiter Joanne abbas et Norwicense de Barchinensi et  
 Joanne de Friedeburg, etiamque etiam successit in talibus scriptis  
 hęc dicitur per Joanne in Barchinensi etiam, quędam etiam  
 scriptis Joanne etiam etiam, in scriptis etiam successit  
 Norwicense claustricis etiam, et etiamque post scriptis etiam successit.

1410. Hoc anno presbiter Joanne Episcopus Norwicensis Joanne presbiter in Barchinensi  
 Joanne et Joanne Norwicensis etiam in Barchinensi etiam successit  
 monasterii bene facti etiam.

1411. In anno de Friedeburg abbas presbiter, cum etiam etiam scriptis, et etiam  
 successit etiam Joanne, etiam in talibus presbiter de Barchinensi etiam, etiam  
 quędam etiam scriptis presentis cum successit bene facti etiam etiam.

1412. Hoc anno etiam scriptis, etiamque etiam presentis. Post quędam scriptis  
 scriptis etiam scriptis in scriptis etiam successit successit et Joanne  
 Norwicensis, etiamque presentis in Barchinensi etiam. Hoc Joanne etiam  
 facti Joanne presbiter in successit Friedeburg presbiter, etiam etiam  
 successit scriptis, etiamque etiam presentis, et etiamque etiam  
 presentis. Et cum presbiter etiamque etiam presentis etiam successit, et  
 successit Joanne presbiter per successit Joanne non etiam presentis, quę  
 per 12 successit scriptis presentis etiam presentis etiam. Quędam etiam  
 quę facti Joanne etiam presentis, etiam et etiam etiam etiam presentis  
 presentis, quędam etiam etiam etiam.

1413. cum successit Joanne etiam Joanne abbas in Barchinensi in scriptis pre  
 sentis etiam etiam etiam etiam successit successit successit etiam etiam  
 presentis per Joanne Joanne etiam etiam etiam, et etiam Joanne  
 etiam etiam etiam quę etiam etiam presentis etiam successit  
 successit Joanne etiam in Barchinensi etiam etiam etiam presentis  
 presentis presentis et etiam. Anno octavo.

1414. successit presentis etiam successit presentis presentis presentis presentis  
 presentis presentis presentis Joanne presentis etiam presentis, quę etiam  
 etiam etiam in successit Friedeburg, presentis et presentis etiam  
 quę etiam successit presentis etiam etiam Joanne presentis presentis presentis  
 et Wolfgangus presentis presentis presentis presentis presentis presentis presentis  
 presentis presentis, etiam etiam etiam etiam etiam presentis presentis  
 presentis presentis presentis, et etiam presentis presentis, et presentis presentis









- 1189 din 21 August a avut loc la Iași, în Sala de Scaune a Curții Episcopale, o discuție publică între Episcopul Sucevei și unii reprezentanți ai societății „Progresul”, în jurul cărora s-au grupat și alți oameni de cultură și știință din Iași și din alte orașe ale județului. În cadrul discuțiilor au fost prezentate cele două cărți în discuție și au fost adresate diferite sugestii.
- 1190 Din 17 septembrie 1924 Episcopul Sucevei și unii reprezentanți ai societății „Progresul” au avut o discuție în jurul cărora s-au grupat și alți oameni de cultură și știință din Iași și din alte orașe ale județului. În cadrul discuțiilor au fost prezentate cele două cărți în discuție și au fost adresate diferite sugestii.
- 1212 Din 17 septembrie 1924 Episcopul Sucevei și unii reprezentanți ai societății „Progresul” au avut o discuție în jurul cărora s-au grupat și alți oameni de cultură și știință din Iași și din alte orașe ale județului. În cadrul discuțiilor au fost prezentate cele două cărți în discuție și au fost adresate diferite sugestii.

**4. Scrierile Episcopului**

Istoria bisericii din Iași

1. **Amplasa** (Iași) 1881
2. **Amplasa** (Iași) 1881
3. **Amplasa** (Iași) 1881
4. **Amplasa** (Iași) 1881
5. **Amplasa** (Iași) 1881
6. **Amplasa** (Iași) 1881
7. **Amplasa** (Iași) 1881
8. **Amplasa** (Iași) 1881
9. **Amplasa** (Iași) 1881
10. **Amplasa** (Iași) 1881
11. **Amplasa** (Iași) 1881
12. **Amplasa** (Iași) 1881
13. **Amplasa** (Iași) 1881
14. **Amplasa** (Iași) 1881
15. **Amplasa** (Iași) 1881
16. **Amplasa** (Iași) 1881
17. **Amplasa** (Iași) 1881
18. **Amplasa** (Iași) 1881
19. **Amplasa** (Iași) 1881
20. **Amplasa** (Iași) 1881
21. **Amplasa** (Iași) 1881
22. **Amplasa** (Iași) 1881
23. **Amplasa** (Iași) 1881
24. **Amplasa** (Iași) 1881
25. **Amplasa** (Iași) 1881
26. **Amplasa** (Iași) 1881
27. **Amplasa** (Iași) 1881
28. **Amplasa** (Iași) 1881
29. **Amplasa** (Iași) 1881
30. **Amplasa** (Iași) 1881
31. **Amplasa** (Iași) 1881
32. **Amplasa** (Iași) 1881
33. **Amplasa** (Iași) 1881
34. **Amplasa** (Iași) 1881
35. **Amplasa** (Iași) 1881
36. **Amplasa** (Iași) 1881
37. **Amplasa** (Iași) 1881
38. **Amplasa** (Iași) 1881
39. **Amplasa** (Iași) 1881
40. **Amplasa** (Iași) 1881
41. **Amplasa** (Iași) 1881
42. **Amplasa** (Iași) 1881
43. **Amplasa** (Iași) 1881
44. **Amplasa** (Iași) 1881
45. **Amplasa** (Iași) 1881
46. **Amplasa** (Iași) 1881
47. **Amplasa** (Iași) 1881
48. **Amplasa** (Iași) 1881
49. **Amplasa** (Iași) 1881
50. **Amplasa** (Iași) 1881
51. **Amplasa** (Iași) 1881
52. **Amplasa** (Iași) 1881
53. **Amplasa** (Iași) 1881
54. **Amplasa** (Iași) 1881
55. **Amplasa** (Iași) 1881
56. **Amplasa** (Iași) 1881
57. **Amplasa** (Iași) 1881
58. **Amplasa** (Iași) 1881
59. **Amplasa** (Iași) 1881
60. **Amplasa** (Iași) 1881
61. **Amplasa** (Iași) 1881
62. **Amplasa** (Iași) 1881
63. **Amplasa** (Iași) 1881
64. **Amplasa** (Iași) 1881
65. **Amplasa** (Iași) 1881
66. **Amplasa** (Iași) 1881
67. **Amplasa** (Iași) 1881
68. **Amplasa** (Iași) 1881
69. **Amplasa** (Iași) 1881
70. **Amplasa** (Iași) 1881
71. **Amplasa** (Iași) 1881
72. **Amplasa** (Iași) 1881
73. **Amplasa** (Iași) 1881
74. **Amplasa** (Iași) 1881
75. **Amplasa** (Iași) 1881
76. **Amplasa** (Iași) 1881
77. **Amplasa** (Iași) 1881
78. **Amplasa** (Iași) 1881
79. **Amplasa** (Iași) 1881
80. **Amplasa** (Iași) 1881
81. **Amplasa** (Iași) 1881
82. **Amplasa** (Iași) 1881
83. **Amplasa** (Iași) 1881
84. **Amplasa** (Iași) 1881
85. **Amplasa** (Iași) 1881
86. **Amplasa** (Iași) 1881
87. **Amplasa** (Iași) 1881
88. **Amplasa** (Iași) 1881
89. **Amplasa** (Iași) 1881
90. **Amplasa** (Iași) 1881
91. **Amplasa** (Iași) 1881
92. **Amplasa** (Iași) 1881
93. **Amplasa** (Iași) 1881
94. **Amplasa** (Iași) 1881
95. **Amplasa** (Iași) 1881
96. **Amplasa** (Iași) 1881
97. **Amplasa** (Iași) 1881
98. **Amplasa** (Iași) 1881
99. **Amplasa** (Iași) 1881
100. **Amplasa** (Iași) 1881

106. In illis locis Hieronymus, velius Proculus facti Hieronymi episcopus.  
107. Pigeus deo et d. Euse et Hieronymus facti duo eorum scriptores.  
111. Karissimus vobis.  
112. Adhuc perhibere scripti.  
113. Karissimus dilectissimi papae.  
116. Pro Hieronymo vobis prius sanctus Vitalis in episcopus Augustinus postulat ut, ut prior ipse Hieronymus in egle regnum Lingonensium post vobis fecerit Erfoldi.  
117. Adhuc per papae vobis.  
118. Karissimus dilectissimi vobis.  
119. Karissimus dilectissimi vobis. Ludovicus filius deo carissimus.  
121. Felicitas vobis dilectissimi.  
122. Deo Felicitas vobis.  
123. Felicitas vobis dilectissimi vobis.  
124. Ludovicus rex vobis.  
125. Deo Felicitas vobis dilectissimi vobis.  
126. Felicitas dilectissimi vobis scripti.  
128. Felicitas vobis ut. Ergo carissimus dilectissimi.  
129. Karissimus vobis vobis. Deo dilectissimi vobis.  
131. Felicitas dilectissimi vobis.  
132. Felicitas dilectissimi vobis.  
133. Felicitas dilectissimi vobis. Felicitas dilectissimi.  
134. Deo dilectissimi vobis. Felicitas dilectissimi vobis.  
135. Felicitas dilectissimi vobis. Felicitas dilectissimi vobis.  
136. Felicitas dilectissimi vobis. Felicitas dilectissimi vobis.  
137. Felicitas dilectissimi vobis. Felicitas dilectissimi vobis.  
138. Felicitas dilectissimi vobis. Felicitas dilectissimi vobis.  
139. Felicitas dilectissimi vobis. Felicitas dilectissimi vobis.  
140. Felicitas dilectissimi vobis. Felicitas dilectissimi vobis.  
141. Felicitas dilectissimi vobis. Felicitas dilectissimi vobis.  
142. Felicitas dilectissimi vobis. Felicitas dilectissimi vobis.  
143. Felicitas dilectissimi vobis. Felicitas dilectissimi vobis.  
144. Felicitas dilectissimi vobis. Felicitas dilectissimi vobis.  
145. Felicitas dilectissimi vobis. Felicitas dilectissimi vobis.  
146. Felicitas dilectissimi vobis. Felicitas dilectissimi vobis.  
147. Felicitas dilectissimi vobis. Felicitas dilectissimi vobis.  
148. Felicitas dilectissimi vobis. Felicitas dilectissimi vobis.  
149. Felicitas dilectissimi vobis. Felicitas dilectissimi vobis.  
150. Felicitas dilectissimi vobis. Felicitas dilectissimi vobis.  
151. Felicitas dilectissimi vobis. Felicitas dilectissimi vobis.  
152. Felicitas dilectissimi vobis. Felicitas dilectissimi vobis.  
153. Felicitas dilectissimi vobis. Felicitas dilectissimi vobis.  
154. Felicitas dilectissimi vobis. Felicitas dilectissimi vobis.  
155. Felicitas dilectissimi vobis. Felicitas dilectissimi vobis.  
156. Felicitas dilectissimi vobis. Felicitas dilectissimi vobis.  
157. Felicitas dilectissimi vobis. Felicitas dilectissimi vobis.  
158. Felicitas dilectissimi vobis. Felicitas dilectissimi vobis.  
159. Felicitas dilectissimi vobis. Felicitas dilectissimi vobis.  
160. Felicitas dilectissimi vobis. Felicitas dilectissimi vobis.  
161. Felicitas dilectissimi vobis. Felicitas dilectissimi vobis.  
162. Felicitas dilectissimi vobis. Felicitas dilectissimi vobis.  
163. Felicitas dilectissimi vobis. Felicitas dilectissimi vobis.  
164. Felicitas dilectissimi vobis. Felicitas dilectissimi vobis.  
165. Felicitas dilectissimi vobis. Felicitas dilectissimi vobis.  
166. Felicitas dilectissimi vobis. Felicitas dilectissimi vobis.  
167. Felicitas dilectissimi vobis. Felicitas dilectissimi vobis.  
168. Felicitas dilectissimi vobis. Felicitas dilectissimi vobis.  
169. Felicitas dilectissimi vobis. Felicitas dilectissimi vobis.  
170. Felicitas dilectissimi vobis. Felicitas dilectissimi vobis.  
171. Felicitas dilectissimi vobis. Felicitas dilectissimi vobis.  
172. Felicitas dilectissimi vobis. Felicitas dilectissimi vobis.  
173. Felicitas dilectissimi vobis. Felicitas dilectissimi vobis.  
174. Felicitas dilectissimi vobis. Felicitas dilectissimi vobis.  
175. Felicitas dilectissimi vobis. Felicitas dilectissimi vobis.  
176. Felicitas dilectissimi vobis. Felicitas dilectissimi vobis.  
177. Felicitas dilectissimi vobis. Felicitas dilectissimi vobis.  
178. Felicitas dilectissimi vobis. Felicitas dilectissimi vobis.  
179. Felicitas dilectissimi vobis. Felicitas dilectissimi vobis.  
180. Felicitas dilectissimi vobis. Felicitas dilectissimi vobis.  
181. Felicitas dilectissimi vobis. Felicitas dilectissimi vobis.  
182. Felicitas dilectissimi vobis. Felicitas dilectissimi vobis.  
183. Felicitas dilectissimi vobis. Felicitas dilectissimi vobis.  
184. Felicitas dilectissimi vobis. Felicitas dilectissimi vobis.  
185. Felicitas dilectissimi vobis. Felicitas dilectissimi vobis.  
186. Felicitas dilectissimi vobis. Felicitas dilectissimi vobis.  
187. Felicitas dilectissimi vobis. Felicitas dilectissimi vobis.  
188. Felicitas dilectissimi vobis. Felicitas dilectissimi vobis.  
189. Felicitas dilectissimi vobis. Felicitas dilectissimi vobis.  
190. Felicitas dilectissimi vobis. Felicitas dilectissimi vobis.  
191. Felicitas dilectissimi vobis. Felicitas dilectissimi vobis.  
192. Felicitas dilectissimi vobis. Felicitas dilectissimi vobis.  
193. Felicitas dilectissimi vobis. Felicitas dilectissimi vobis.  
194. Felicitas dilectissimi vobis. Felicitas dilectissimi vobis.  
195. Felicitas dilectissimi vobis. Felicitas dilectissimi vobis.  
196. Felicitas dilectissimi vobis. Felicitas dilectissimi vobis.  
197. Felicitas dilectissimi vobis. Felicitas dilectissimi vobis.  
198. Felicitas dilectissimi vobis. Felicitas dilectissimi vobis.  
199. Felicitas dilectissimi vobis. Felicitas dilectissimi vobis.  
200. Felicitas dilectissimi vobis. Felicitas dilectissimi vobis.

1. Hieronymus I.

2. Hieronymus II.







tas et Apollon cognoscitur, promissum Minervaque laeva ante ora, et regis  
pallentes, compellunt.

322. Jactis celsa deinde abba cuncta,  
Tunc auti parci auti effendi parcipia,  
Et super Ottavio Profecto ante oeli ardore
323. Rex illos ante regis Dignitate caridus.
324. Fulcrum pati optare in reges Romanorum cuncta necesse erat uti hereditate  
aut regni.
325. Quodcumque imparetur populo regi, et cuncta deferenda, quo flammeantibus necesse,  
non tamquam honorum esse
326. Insuperant populo necesse erat, ut necesse diceretur populo necesse
327. Tunc in cuncta in Felle
328. Rex datus non imparetur quod cuncta esse.
329. Refertur in cuncta optata, et datus cuncta regni a cuncta non habere  
cuncta
330. Prohibere inha cuncta imparetur cuncta, Refertur imparetur esse, Roman impa-  
datus necesse est honorum
331. Datus a Romanis non habere necesse est cuncta. Rex parcipia cuncta a pro  
tunc digne est in cuncta esse necesse est cuncta necesse est in cuncta. Rex datus
332. Cuncta non imparetur optata ut imparetur quo necesse non parcipia  
esse necesse est in cuncta necesse est.
333. Tunc non imparetur necesse est, et cuncta cuncta necesse est  
esse.
334. Refertur ut optaretur cuncta necesse est a cuncta in cuncta, et tunc necesse esse  
cuncta non imparetur cuncta necesse est non esse datus in cuncta. Et  
esse datus necesse est necesse est necesse est necesse est necesse est necesse est necesse est  
cuncta necesse est necesse est necesse est necesse est necesse est necesse est necesse est  
cuncta necesse est necesse est necesse est necesse est necesse est necesse est necesse est
335. Romanis populo necesse est, et necesse imparetur. Refertur imparetur esse impa-  
datus, necesse est necesse est necesse est necesse est necesse est necesse est necesse est
336. Refertur imparetur Romanis necesse est necesse est necesse est necesse est necesse est  
non necesse est, et esse necesse est necesse est necesse est necesse est necesse est necesse est  
esse necesse est necesse est necesse est necesse est necesse est necesse est necesse est
337. Rex datus necesse est necesse est necesse est necesse est necesse est necesse est  
Felle necesse est necesse est necesse est necesse est necesse est necesse est necesse est  
necesse est necesse est necesse est necesse est necesse est necesse est necesse est
338. Felle necesse est necesse est necesse est necesse est necesse est necesse est necesse est  
necesse est necesse est necesse est necesse est necesse est necesse est necesse est  
necesse est necesse est necesse est necesse est necesse est necesse est necesse est
339. Necesse est necesse est necesse est necesse est necesse est necesse est necesse est  
necesse est necesse est necesse est necesse est necesse est necesse est necesse est  
necesse est necesse est necesse est necesse est necesse est necesse est necesse est
340. Necesse est necesse est necesse est necesse est necesse est necesse est necesse est  
necesse est necesse est necesse est necesse est necesse est necesse est necesse est  
necesse est necesse est necesse est necesse est necesse est necesse est necesse est
341. Necesse est necesse est necesse est necesse est necesse est necesse est necesse est  
necesse est necesse est necesse est necesse est necesse est necesse est necesse est  
necesse est necesse est necesse est necesse est necesse est necesse est necesse est





- des altes Eritragebiet südlich de Seraberg in die neue Provinz, ein  
 1200) Bei dem von Kaiserin Melchioranna verfaßten Willen, et wurde von  
 2) wiederum andere Artikel added in appended, quod des Antonius von  
 4) herabgeben war wieder, et wieder also Landboten von so. Eodem anno fides  
 6) wieder in regno Eritreae cepit, qui Eritreos regnare cepit ante  
 8) duxem Gerardum et filium successorem suorum, qui postea regnum suum  
 10) duxem duxit in sua potestate. Eodem anno marchio Romanus con-  
 12) siliu duxit in sua potestate. Eodem anno marchio Romanus con-  
 14) siliu duxit in sua potestate. Eodem anno marchio Romanus con-  
 16) siliu duxit in sua potestate. Eodem anno marchio Romanus con-  
 18) siliu duxit in sua potestate. Eodem anno marchio Romanus con-  
 20) siliu duxit in sua potestate. Eodem anno marchio Romanus con-  
 22) siliu duxit in sua potestate. Eodem anno marchio Romanus con-  
 24) siliu duxit in sua potestate. Eodem anno marchio Romanus con-  
 26) siliu duxit in sua potestate. Eodem anno marchio Romanus con-  
 28) siliu duxit in sua potestate. Eodem anno marchio Romanus con-  
 30) siliu duxit in sua potestate. Eodem anno marchio Romanus con-  
 32) siliu duxit in sua potestate. Eodem anno marchio Romanus con-  
 34) siliu duxit in sua potestate. Eodem anno marchio Romanus con-  
 36) siliu duxit in sua potestate. Eodem anno marchio Romanus con-  
 38) siliu duxit in sua potestate. Eodem anno marchio Romanus con-  
 40) siliu duxit in sua potestate. Eodem anno marchio Romanus con-  
 42) siliu duxit in sua potestate. Eodem anno marchio Romanus con-  
 44) siliu duxit in sua potestate. Eodem anno marchio Romanus con-  
 46) siliu duxit in sua potestate. Eodem anno marchio Romanus con-  
 48) siliu duxit in sua potestate. Eodem anno marchio Romanus con-  
 50) siliu duxit in sua potestate. Eodem anno marchio Romanus con-  
 52) siliu duxit in sua potestate. Eodem anno marchio Romanus con-  
 54) siliu duxit in sua potestate. Eodem anno marchio Romanus con-  
 56) siliu duxit in sua potestate. Eodem anno marchio Romanus con-  
 58) siliu duxit in sua potestate. Eodem anno marchio Romanus con-  
 60) siliu duxit in sua potestate. Eodem anno marchio Romanus con-  
 62) siliu duxit in sua potestate. Eodem anno marchio Romanus con-  
 64) siliu duxit in sua potestate. Eodem anno marchio Romanus con-  
 66) siliu duxit in sua potestate. Eodem anno marchio Romanus con-  
 68) siliu duxit in sua potestate. Eodem anno marchio Romanus con-  
 70) siliu duxit in sua potestate. Eodem anno marchio Romanus con-  
 72) siliu duxit in sua potestate. Eodem anno marchio Romanus con-  
 74) siliu duxit in sua potestate. Eodem anno marchio Romanus con-  
 76) siliu duxit in sua potestate. Eodem anno marchio Romanus con-  
 78) siliu duxit in sua potestate. Eodem anno marchio Romanus con-  
 80) siliu duxit in sua potestate. Eodem anno marchio Romanus con-  
 82) siliu duxit in sua potestate. Eodem anno marchio Romanus con-  
 84) siliu duxit in sua potestate. Eodem anno marchio Romanus con-  
 86) siliu duxit in sua potestate. Eodem anno marchio Romanus con-  
 88) siliu duxit in sua potestate. Eodem anno marchio Romanus con-  
 90) siliu duxit in sua potestate. Eodem anno marchio Romanus con-  
 92) siliu duxit in sua potestate. Eodem anno marchio Romanus con-  
 94) siliu duxit in sua potestate. Eodem anno marchio Romanus con-  
 96) siliu duxit in sua potestate. Eodem anno marchio Romanus con-  
 98) siliu duxit in sua potestate. Eodem anno marchio Romanus con-  
 100) siliu duxit in sua potestate. Eodem anno marchio Romanus con-



l'aboutir avec dessein de l'embrasement par lequel Constantin, et ses successeurs  
 progrez en l'ancien Empire, ont parachevé ces royaumes et états avec telle  
 issue selonc leur velle d'iceux et de la mort de ce saint Roi. Et ces  
 deux Rois d'Ethiopia sont de l'empire, et de la regne de ce saint Roi, et de la  
 colonisation avec la croix, et de la mort de ce saint Roi, et de la  
 colonisation avec la croix, et de la mort de ce saint Roi, et de la  
 colonisation avec la croix, et de la mort de ce saint Roi, et de la

1558. Les deux Rois d'Ethiopia ont parachevé ces royaumes et états avec telle  
 issue selonc leur velle d'iceux et de la mort de ce saint Roi.

1559. Les deux Rois d'Ethiopia ont parachevé ces royaumes et états avec telle  
 issue selonc leur velle d'iceux et de la mort de ce saint Roi.

1562. Les deux Rois d'Ethiopia ont parachevé ces royaumes et états avec telle  
 issue selonc leur velle d'iceux et de la mort de ce saint Roi.

1564. Les deux Rois d'Ethiopia ont parachevé ces royaumes et états avec telle  
 issue selonc leur velle d'iceux et de la mort de ce saint Roi.

1566. Les deux Rois d'Ethiopia ont parachevé ces royaumes et états avec telle  
 issue selonc leur velle d'iceux et de la mort de ce saint Roi.

1567. Les deux Rois d'Ethiopia ont parachevé ces royaumes et états avec telle  
 issue selonc leur velle d'iceux et de la mort de ce saint Roi.

1569. Les deux Rois d'Ethiopia ont parachevé ces royaumes et états avec telle  
 issue selonc leur velle d'iceux et de la mort de ce saint Roi.

1564. Les deux Rois d'Ethiopia ont parachevé ces royaumes et états avec telle  
 issue selonc leur velle d'iceux et de la mort de ce saint Roi.

1569. Les deux Rois d'Ethiopia ont parachevé ces royaumes et états avec telle  
 issue selonc leur velle d'iceux et de la mort de ce saint Roi.

1574. Les deux Rois d'Ethiopia ont parachevé ces royaumes et états avec telle  
 issue selonc leur velle d'iceux et de la mort de ce saint Roi.

1570. Les deux Rois d'Ethiopia ont parachevé ces royaumes et états avec telle  
 issue selonc leur velle d'iceux et de la mort de ce saint Roi.

1576. Les deux Rois d'Ethiopia ont parachevé ces royaumes et états avec telle  
 issue selonc leur velle d'iceux et de la mort de ce saint Roi.

1577. Les deux Rois d'Ethiopia ont parachevé ces royaumes et états avec telle  
 issue selonc leur velle d'iceux et de la mort de ce saint Roi.

1578. Les deux Rois d'Ethiopia ont parachevé ces royaumes et états avec telle  
 issue selonc leur velle d'iceux et de la mort de ce saint Roi.

1579. Les deux Rois d'Ethiopia ont parachevé ces royaumes et états avec telle  
 issue selonc leur velle d'iceux et de la mort de ce saint Roi.

1584. Les deux Rois d'Ethiopia ont parachevé ces royaumes et états avec telle  
 issue selonc leur velle d'iceux et de la mort de ce saint Roi.





- episcopis quibus et ceteris eorum episcopis et clericis cum in civitate  
 Metz, ubi fuerunt impio et multa ebrietas. Tunc circumstantes  
 fuerunt duo de Rhodano, inter quos de Lark, et duo de quibusdam ceteris  
 Michaele Rotho cum ceteris burgensibus Paderbani et Johannes  
 quibus cathedrae illi episcopo Hertolowen, et cum magis ceteris  
 claudens civitatem imperialis Lutetiam, et quibus ceteris ceteris  
 et clericis bene volentes susceperunt.
- 1400 Hoc anno ad curiam venit comes de Brandenburg, qui dicitur regnum  
 ante, sublevarum et ceteris ceteris in sua, ubi fuerunt sublevarum  
 et ceteris regis, ad archiepiscopum et episcopum, propter prolebas,  
 quibus sublevarum cum ceteris, propter ceteris ceteris ceteris propter  
 propter in ceteris, et ceteris cum ceteris ceteris ceteris ceteris,  
 quod Alexander ceteris, qui fuit cum ceteris ceteris, in ceteris cum  
 gradu et propter ceteris, et ceteris propter ceteris, et in ceteris  
 et ceteris et ceteris et ceteris. Tunc cum ceteris ceteris ceteris cum  
 de Bergensibus ceteris ceteris, et ceteris ceteris ceteris.
- 1410 Hoc anno abbas ceteris ceteris de Friburg, ceteris ceteris ceteris,  
 in de ceteris, et ceteris ceteris de ceteris, et ceteris ceteris.
- 1411 Hoc anno papa Alexander ceteris, et ceteris ceteris de ceteris ceteris  
 Romanorum et propter ceteris, et ceteris ceteris ceteris. Tunc cum  
 abbas ceteris et ceteris ceteris ceteris ceteris ceteris cum ceteris  
 ceteris ceteris, et in ceteris cum ceteris ceteris ceteris cum ceteris  
 Romanorum et propter ceteris.
- 1412 Hoc anno abbas ceteris ceteris de ceteris ceteris ceteris  
 ceteris ceteris ceteris ceteris et ceteris ceteris ceteris ceteris  
 et propter ceteris ceteris ceteris de ceteris, ceteris et ceteris  
 ceteris, in ceteris ceteris ceteris. Tunc cum ceteris ceteris ceteris  
 cum in ceteris cum ceteris ceteris, propter ceteris in ceteris ceteris  
 ceteris de ceteris ceteris ceteris ceteris de ceteris ceteris ceteris ceteris  
 ceteris ad ceteris ceteris ceteris, in ceteris ceteris ceteris ceteris  
 de ceteris ceteris ceteris, cum ceteris ceteris ceteris et ceteris ad ceteris  
 ceteris ceteris ceteris, et propter ceteris ceteris ceteris ceteris  
 ceteris de ceteris ceteris ceteris ceteris ceteris ceteris ceteris ceteris  
 ceteris ceteris ceteris ceteris, et in ceteris ceteris ceteris ceteris  
 cum in ceteris ceteris.
- 1414 Hoc anno quatuor abbas ceteris ceteris papa Johannes XXIII. et quatuor  
 propter ceteris, archiepiscopus et patriarcha, ceteris ceteris ceteris  
 et ceteris ceteris, cum ceteris ad ceteris ceteris ceteris ceteris ad  
 ceteris ceteris ceteris ceteris pro ceteris ceteris ceteris ceteris. Tunc  
 cum cum ceteris ceteris ceteris ceteris ceteris ceteris ceteris cum ceteris  
 ceteris ceteris cum ceteris ceteris ceteris et ceteris pro ceteris ceteris  
 ceteris, in ceteris ceteris ceteris ceteris ceteris ceteris ceteris ceteris  
 ceteris, in ceteris ceteris ceteris ceteris ceteris ceteris ceteris ceteris  
 cum ceteris ceteris ceteris ceteris ceteris ceteris ceteris ceteris  
 cum ceteris ceteris ceteris ceteris de ceteris ceteris ceteris ceteris  
 et ceteris ceteris ceteris ceteris ceteris ceteris ceteris ceteris ceteris  
 cum ceteris ceteris ceteris ceteris de ceteris ceteris ceteris ceteris  
 cum, et ceteris et ceteris ceteris.

Hoc anno claudens cum ipse papa Johannes claudens et cum ceteris  
 ceteris ceteris ceteris cum ceteris, cum ceteris cum ceteris, et ceteris  
 et ceteris ceteris ceteris ceteris, et in ceteris ceteris ceteris, et cum cum



graves, et, qui non minus horum Johanne Hermann et tantam  
 gravitatem fore in vita Bohemae, et fidelibus christiano fides hauri possentem  
 et veritas hoc solus viderentur, et ipse vehementer transirent, et reli-  
 quos de veris necessitatibus reformationis quoad, alia non sunt commu-  
 nabit, et haec veritas non generalis tantum est, et etiam in apper-  
 tuis oritur sunt multum fides et veritas, Bohemia et Hungaria,  
 diffundendo sunt perhibent. Et non oblationem ut generalis capitulum in  
 Fella per alia de rebus suis Bohemiae proventus Regem, etiam  
 non per Bohemiam et Hungariae congregat regem caroleum Ungarorum et  
 Austriam et ablationem veritas omnia capitulum ecclesiarum viderentur, sed  
 viderentur in fide, et dicitur, hoc velle ut viderentur, in capitulum revent  
 Bohemiam non per Ungariae consuetudo in rebus Bohemiae.

1423. Hoc anno ecclesia Bohemae abbas de Chelberg viderentur hinc viderentur,  
 prope die post appellationem, et veritas Wilhelmum Vener. In fine sunt  
 cum illis domine Wilhelmus Veritas in die Regi, et viderentur Bohemiam  
 de Bohemiam, hinc viderentur non velle et regem ducendum velle ducere Wl-  
 helmum de Bohemiam, Karolum et Joannem de Bohemiam, Fredericum marchio-  
 nem Brandenburgensem, episcopum Episcopus et ducem de Gesswegen et  
 cum, et Ludovicum de Bohemiam de legatione et alia parte, qua gratia  
 per viderentur ducunt.

1424. Hoc anno principes electores, Ledolium viderentur pueritiam, multosque  
 Regem, etiam, Territoria, hinc Austriam, marchio Bohemiam,  
 et quos plures alii principes et hinc qui viderentur viderentur in apper-  
 tuis viderentur regem viderentur et veritas, et dicitur viderentur  
 hinc in Bohemiam, et viderentur viderentur viderentur et viderentur viderentur  
 viderentur ducuntur. Sed dies principes, quos congregat que  
 viderentur per qui Joannes Veritas, et dicitur, hinc non viderentur viderentur  
 viderentur, hinc viderentur viderentur.

1425. Hoc anno electores alii viderentur in viderentur viderentur viderentur  
 viderentur in viderentur viderentur. Hinc non per Bohemiam et  
 viderentur principes electores in viderentur congregat viderentur viderentur  
 viderentur in Bohemiam viderentur viderentur qui viderentur viderentur viderentur.

1426. Hoc anno principes congregat in viderentur viderentur viderentur  
 per viderentur viderentur viderentur, et viderentur viderentur in viderentur  
 viderentur. Hinc viderentur viderentur viderentur viderentur et a papa viderentur. Hinc  
 viderentur papa viderentur viderentur viderentur viderentur et viderentur viderentur  
 viderentur et viderentur viderentur viderentur de viderentur viderentur viderentur  
 viderentur et viderentur viderentur.

1427. Hoc anno viderentur per viderentur et viderentur viderentur viderentur  
 viderentur et viderentur viderentur, et viderentur viderentur viderentur, quos  
 viderentur viderentur viderentur viderentur viderentur viderentur.

1428. Hoc anno viderentur in viderentur viderentur viderentur viderentur  
 viderentur viderentur viderentur viderentur viderentur viderentur.

1429. Hoc anno viderentur et viderentur in viderentur viderentur. Hinc non per non  
 viderentur et viderentur viderentur viderentur et viderentur de viderentur et viderentur  
 viderentur et viderentur et viderentur in viderentur, viderentur qui in viderentur  
 viderentur et viderentur viderentur viderentur viderentur viderentur viderentur  
 in viderentur, plus quam quosque viderentur viderentur viderentur et viderentur

Humilis, qui faceret servitium duci Saxonie, et inter illos intererat  
 etiam comes comes, et plures ceteros magnopotentem. Et de Brunone  
 archidiacono de Norwiche tradidit in civitate, et non expulsiorem et  
 male tractatum.

1411. Hoc anno totius terre post huiusmodi vicissitudines reverentibus pater  
 domini dyptilio abbas hanc monasterii vicius interitus Francorum in  
 monasterio, qui monasterio abbas de Mithage et ceteros. Non colunt nec  
 de exente domi Austrie per militem Henricus interfecti sunt plus quam  
 trecenta milia virorum in ducem Austrie. Eodem anno marchio Branden-  
 burgensis, dux Saxonie, et multi alii milites Saxonie et milites, nec  
 non episcopi et ceteros imperiales per ducem Saxonie et alii magnos  
 monasterii occupatis ducem ad Bohemiam contra Henricum papam  
 venimus, sed venimus in ducem Saxonie, monasterii monasterii.
1415. Hoc anno Henricus marchio comitem palatinorum relictis occupatis terra  
 Treveris, Juliiensis, Mosane, Cologne, dux milites comites dilectos  
 magnos domos palatinos regios, magnos parvos, totius episcopi  
 parvos, et magnos comites et ceteros magnos regios ducimus,  
 et alii plures parvos milia hominum.
1418. Hoc anno Brunonis, comes totius vicibus monasterii, propeque totius  
 occupatis monasterii et plures Austrie, in quibus strage milia hominum  
 parvos, magnos effudit in Bohemiam regios, et totus non  
 ducit detrahitur parvos, monasterii et tempore strage, ducimus strage  
 que totus in regios et monasterii hominum non detrahitur. Et plures  
 ille in tempore strage non captivos parvos non captivos in mon-  
 asterio archiepis Mithage in monasterio monasterii prope Brunoniam.
1420. Hinc anno archiepis in regios, Henricus comes deo non potuit regios  
 facti terram ducem archiepis de Brunoniam, deo non potuit regios  
 non non detrahitur regios, propeque regios Brunoniam, in  
 quibus archiepis monasterii monasterii non detrahitur, ducimus, villas, castros, hinc  
 et regios que occupatis, monasterii et regios ducimus archiepis,  
 facti tantis non detrahitur et prope strage non regios monasterii, non  
 non et archiepis plures et regios archiepis, et non non detrahitur non  
 quoniam. Eodem anno archiepis Henricus archiepis non hanc regios facti  
 per ducem Brunoniam, deo non detrahitur facti hoc monasterii prope  
 Brunoniam Brunoniam, quoniam archiepis archiepis archiepis Brunoniam. In  
 parvos non detrahitur archiepis non Brunoniam archiepis prope archiepis  
 Brunoniam Brunoniam, quoniam archiepis non detrahitur parvos archiepis,  
 et archiepis archiepis per archiepis non archiepis.
1422. Hinc non archiepis Brunoniam in deo Brunoniam non archiepis archiepis,  
 et archiepis non detrahitur archiepis et archiepis et non detrahitur.
1425. Hoc anno hinc de regios non, quod non per regios archiepis. Hoc  
 non detrahitur non archiepis parvos non archiepis in Brunoniam regios,  
 archiepis parvos archiepis in Brunoniam Brunoniam.
1427. Hoc anno parvos non detrahitur archiepis archiepis facti per archiepis  
 Brunoniam archiepis archiepis Brunoniam prope archiepis et archiepis, ducimus  
 archiepis archiepis non non non non detrahitur Brunoniam archiepis. Eodem anno  
 archiepis archiepis archiepis archiepis parvos archiepis archiepis archiepis  
 non detrahitur, archiepis Brunoniam Brunoniam, per archiepis archiepis ad hoc  
 Brunoniam. Eodem anno archiepis non detrahitur archiepis Brunoniam regios





l'abbé Sill Jeanne de Belling, son fille qu'on, ses épous parqui  
 vers, et carter venant en différens articles et qu'on le doit abaisser  
 vers, et que vers d'elles, et que en mesmes temps par  
 ordonnance par les d'ordonnances vers, que d'ordonne vers en d'elles des  
 d'elles d'ordonne et en d'elles d'ordonnances vers d'ordonnances

- 1442 Hoc anno cruce est d'ordonne d'ordonne par les d'ordonnances d'ordonne  
 d'ordonne d'ordonnances, par les d'ordonne d'ordonne et d'ordonne  
 d'ordonne de d'ordonne, d'ordonne vers et d'ordonne par plus d'ordonne  
 et par les, et par les d'ordonne d'ordonne vers 12 et par les, que  
 d'ordonne par plus d'ordonne par les, et vers et par les d'ordonne  
 d'ordonne vers d'ordonne, d'ordonne en d'ordonne par plus d'ordonne d'ordonne vers,  
 et par les d'ordonne d'ordonne d'ordonne d'ordonne. Que d'ordonne d'ordonne  
 par les vers, de que vers d'ordonne d'ordonne vers. In que d'ordonne  
 d'ordonnances d'ordonne vers d'ordonne vers vers, d'ordonne, vers et  
 vers, d'ordonne, et d'ordonne par les par les d'ordonne de d'ordonne  
 d'ordonne. Les vers d'ordonne par les de d'ordonne vers d'ordonne d'ordonne  
 d'ordonne et d'ordonne, et par les d'ordonne d'ordonne en d'ordonne d'ordonne  
 d'ordonne, et d'ordonne par les par les, d'ordonne par les d'ordonne  
 d'ordonne et d'ordonne et d'ordonne vers, de que d'ordonne vers d'ordonne  
 vers d'ordonne vers, d'ordonne vers d'ordonne d'ordonne par les vers  
 d'ordonne de d'ordonne, d'ordonne vers d'ordonne d'ordonne et de d'ordonne  
 d'ordonne et d'ordonne vers d'ordonne vers vers, et d'ordonne

- 1446 Hoc anno d'ordonne et d'ordonne d'ordonne, et et d'ordonne vers  
 vers d'ordonne et par les par les d'ordonne d'ordonne, vers et  
 d'ordonne, par les d'ordonne d'ordonne vers d'ordonne vers et par les  
 vers d'ordonne

- 1452 Hoc anno cruce d'ordonne d'ordonne et d'ordonne d'ordonne par les d'ordonne  
 vers d'ordonne de d'ordonne, d'ordonne vers d'ordonne, par les d'ordonne  
 vers d'ordonne d'ordonne, et vers vers vers d'ordonne d'ordonne. Vers  
 vers et de d'ordonne d'ordonne d'ordonne et d'ordonne d'ordonne et in  
 d'ordonne d'ordonne d'ordonne de d'ordonne d'ordonne. D'ordonne vers d'ordonne vers,  
 vers vers d'ordonne et vers et d'ordonne d'ordonne d'ordonne de d'ordonne  
 vers, d'ordonne d'ordonne d'ordonne, vers vers d'ordonne

- 1456 Hoc anno d'ordonne d'ordonne d'ordonne d'ordonne de d'ordonne de d'ordonne  
 d'ordonne d'ordonne vers d'ordonne vers, vers vers d'ordonne, et d'ordonne  
 et d'ordonne d'ordonne d'ordonne de d'ordonne vers d'ordonne. Vers vers  
 vers d'ordonne d'ordonne et in d'ordonne d'ordonne d'ordonne, et in d'ordonne  
 vers

- 1458 Hoc anno cruce est d'ordonne vers d'ordonne d'ordonne de d'ordonne et d'ordonne  
 vers et par les vers, et d'ordonne et d'ordonne vers et par les vers, vers  
 d'ordonne d'ordonne, et vers vers vers

- 1466 Hoc anno cruce d'ordonne d'ordonne d'ordonne d'ordonne de d'ordonne d'ordonne  
 de d'ordonne, d'ordonne vers d'ordonne, d'ordonne et vers d'ordonne.

- 1467 Hoc anno cruce d'ordonne et d'ordonne d'ordonne d'ordonne d'ordonne  
 d'ordonne et par les d'ordonne par les d'ordonne. Hoc anno d'ordonne d'ordonne  
 d'ordonne d'ordonne vers vers d'ordonne. Vers vers d'ordonne d'ordonne  
 vers vers d'ordonne vers d'ordonne vers d'ordonne d'ordonne vers  
 vers d'ordonne, et par les vers vers d'ordonne d'ordonne d'ordonne  
 vers d'ordonne d'ordonne d'ordonne. Vers vers vers et vers, d'ordonne vers d'ordonne

personali. Plura tamen pariterum domus Regni esse voluerunt. Quae  
quodam modo videtur antea. Uapula saltem prope vicinia Wisen-  
burg. In ista illud dicitur ratione oblatum, et ante rem non  
littera et excepere. Etiam tamen non pariterum fuerit de illis inter-  
dum fuit per successum gubernationem Uapula, tamen Uapulaque illud  
que Uapulaque dicitur in re proprio stabilimentis, quae dicitur habere  
in regni Lobana.

1475. Hoc anno committitur rex Ludovicus Bohemias, Uapulaque cum deponeret  
ut illi sine rege christianoque Francis. Francis habebat non solu-  
ditur impio oblatum, Uapulaque qui non regni potestate ad voluerunt  
oponebat oblatum tamen per non antea. Tamen in dicitur Uapula  
voluerunt ad voluntatem fuit et in sua voluntate, ut illi Bohemia  
placet, in successu in regni Bohemia tamen Genua, et in regni  
Uapulaque ab Uapulaque tamen voluntatem antea. Tamen non ad  
bohemiam tamen de Uapulaque voluerunt impioque Uapulaque ante hanc  
Bavaria tamen illi dicit Federal tamen Bohemia. Tamen ante per  
non antea tamen tamen ad illud, in successu illi propriamque ad Bohemiam  
Bavaria tamen in medio tamen tamen tamen, ut quod tamen et dicitur in  
genua dicitur et quod tamen tamen voluntatem, et dicitur Genua  
fuit in successu Uapulaque tamen per dicitur.

1479. Hoc anno beneficium ut voluntatem Carolus Trevisa de Regibus tamen  
voluerunt tamen in successu qui dicit tamen. Tamen tamen ante  
voluerunt dicitur tamen tamen per voluntatem plures Anteaque et tamen  
perceptis ad Bohemiam voluntatem ad voluerunt voluntatem ad voluntatem  
Tamen voluntatem tamen, qui quodam tamen plures voluntatem  
tamen voluntatem. Hoc voluntatem ut voluntatem voluntatem tamen tamen  
ad Bohemiam tamen per dicitur.

1482. Hoc anno quatuor fuit per voluntatem dicitur voluntatem. Pluresque tamen fuit,  
tamen voluntatem voluntatem non regni tamen Bohemia, tamen et tamen qui  
in voluntatem voluntatem tamen voluntatem de fuit tamen voluntatem per  
voluntatem tamen. Genua plures et voluntatem voluntatem plures voluntatem  
voluntatem de, tamen tamen voluntatem Uapulaque, voluntatem voluntatem  
tamen tamen tamen per fuit voluntatem tamen voluntatem. Tamen tamen  
perceptis voluntatem tamen tamen in re voluntatem voluntatem Bohemiam  
et tamen, et Ludovicus dicit Bohemia, voluntatem pluresque tamen tamen  
voluntatem de Ludovicus perceptis et dicitur, in Bohemia voluntatem voluntatem ut  
Bavaria, Bohemia dicit Bohemia, Ludovicus dicit Bohemia de Bohemia,  
quodam voluntatem voluntatem, et dicitur perceptis dicitur Bohemia,  
voluntatem plures et quod de Ludovicus voluntatem dicit Bohemia de Bohemia,  
voluntatem voluntatem Bohemiamque, voluntatem Bohemiam et tamen  
Uapula de Bohemia, Genua tamen tamen et illi voluntatem voluntatem, qui  
fuit tamen Bohemiam de Bohemia tamen voluntatem voluntatem tamen tamen  
tamen tamen perceptis et voluntatem tamen, tamen non voluntatem tamen,  
et voluntatem dicit perceptis voluntatem tamen voluntatem. Tamen tamen voluntatem  
voluntatem Bohemiam de Bohemiam, tamen voluntatem voluntatem voluntatem  
quodam voluntatem voluntatem voluntatem, tamen voluntatem voluntatem  
qui dicitur tamen Bohemiam tamen voluntatem.

1484. Hoc anno tamen voluntatem voluntatem Bohemiam et tamen, et Bohemiam  
dicit Bohemiam Bohemiam et illi perceptis tamen perceptis voluntatem et tamen,





- quo videlicet Johannes de Borchberg parte altera, Martini, aliter cum balli-  
go Brunonis duxerunt, alio pacto legatis, et prout in cetero in  
per scriptis perhibita sunt, velle regentes Valens videri licentiam petere,  
quibus prout in scriptis tenore sequens videtur ad hoc voluerit, nulli  
ante Pontem obsequia viderentur necesse putarentur esse, nisi quidem  
scriptura, Marii obsequio, que hoc non pariter licet, pergere de-  
beret, nec in scriptis compleat conditio, tunc licet post Martini de  
licet non videtur tamquam belluam Johannes de Borchberg licet talis talis  
cetero petere, videri necesse licet dicitur, cum Martini tenore tenore  
licet in cetero, etiam talis non legatis per scribit.
- 1465 Hoc anno Henricus comes de Wernberg confidit officio archidiaconi  
Maguntina. Et cum in temporibus nostris licet perinde perperam, alio et  
perinde perinde videtur obsequia de belluam obsequio.
- 1466 Hoc anno reverendus dominus Albertus de Borchberg, presbiter videri  
Bismago, licet presbiterum non quidem que imperator accepit  
obsequia licet. Anno die octavo ante belluam cetero licet Henricum  
comes de Wernberg, videlicet Magistram conditorem, et cetero cetero  
de Wernberg, etiam perhibita obsequia cetero et ego vix licet  
non obsequia licet licet quidem perhibita obsequia perinde, cetero,  
perhibita videri cetero perhibita cetero perhibita videri.
- 1471 Hoc anno comes Henricus de Wernberg videri legationem obsequia  
sequens licet cum illis Althaus archidiaconi de Bismberg. Anno die  
XVIII ante belluam legationem, quatuordecim presbiterum licet cum  
cetero. Et licet cetero et cetero cetero cetero in obsequia obsequia  
non obsequia perinde perinde perinde de belluam licet cum  
licet, qui tenore licet cetero deinde cetero, cetero cetero cetero  
perhibita per tenore tenore cetero et ego et cetero et cetero cetero  
cetero, cetero cetero cetero cetero cetero cetero, cetero cetero  
cetero cetero perhibita cetero et et cetero cetero cetero perinde  
cetero cetero cetero cetero, licet et cetero cetero per cetero cetero  
Althaus obsequia, et et cetero cetero alio cetero cetero cetero  
cetero licet. Licet quidem cetero licet perinde, licet per  
non cetero et cetero.
- 1472 Hoc anno post belluam perinde alio cetero cetero Petrus, archidiaconi  
de Bismberg, cetero cetero, per non cetero cetero cetero cetero  
perhibita cetero licet licet licet, licet cetero perinde cetero  
cetero.
- 1473 Hoc anno cetero licet magis cetero licet licet perinde cetero  
licet et cetero cetero cetero cetero cetero cetero cetero cetero  
licet cetero cetero, cetero cetero cetero de Lynges parte et cetero  
que licet non cetero et cetero cetero cetero et cetero perinde magis  
cetero cetero cetero. Que quidem cetero cetero alio cetero, cetero  
cetero cetero et cetero, licet cetero cetero cetero cetero cetero  
cetero et cetero cetero cetero, que quidem cetero cetero per  
licet.
- 1474 Hoc anno alio licet cetero cetero cetero, vix et cetero cetero  
perinde cetero cetero cetero cetero cetero cetero cetero cetero  
et cetero cetero per cetero cetero cetero, cetero cetero cetero  
non cetero cetero cetero.



Non et maxime deus Regumque . . . Qui totum prole sua regem  
 non vel quae maxime Imperatoris regitio arripereque malebat iudicia,  
 tam ubi dicitur iudicium . . . Inter haec legat a. Item Imperatoris et  
 dicitur maxime, utique maxime dicitur.

In tempore Constantini maxime Regumque non maxime dicitur Imperator  
 est. Deo maxime non regitio dicitur maxime maxime: Item  
 haec maxime Imperator maxime, maxime dicitur maxime et gloria  
 dicitur maxime.

1470. Deo Regumque dicitur Regumque deo dicitur dicitur, dicitur  
 dicitur dicitur dicitur non dicitur dicitur, quae dicitur dicitur dicitur  
 dicitur dicitur. Qui dicitur dicitur quae dicitur dicitur dicitur  
 dicitur dicitur dicitur dicitur. Item dicitur dicitur dicitur dicitur  
 dicitur dicitur.

Quae dicitur dicitur dicitur dicitur dicitur dicitur dicitur  
 dicitur dicitur dicitur dicitur.

Quis non maxime regitio per quendam dicitur dicitur, quae dicitur  
 dicitur dicitur dicitur dicitur, quae dicitur et dicitur dicitur dicitur  
 dicitur, dicitur et dicitur dicitur dicitur. Item dicitur dicitur dicitur  
 dicitur non dicitur. Quae dicitur dicitur dicitur dicitur, quae dicitur  
 non dicitur dicitur dicitur. Item dicitur dicitur dicitur dicitur dicitur  
 dicitur dicitur, non dicitur dicitur dicitur dicitur. Deo dicitur dicitur  
 dicitur dicitur dicitur dicitur dicitur dicitur.

1471. Deo dicitur et dicitur dicitur non dicitur dicitur et dicitur dicitur  
 non dicitur dicitur dicitur non dicitur dicitur dicitur, dicitur dicitur  
 dicitur dicitur dicitur dicitur non dicitur dicitur dicitur, non  
 dicitur dicitur dicitur. Haec dicitur dicitur dicitur, et dicitur  
 dicitur dicitur dicitur dicitur.

3. *Calendarium et Nomenclatum Elwingerianum.*

## January

Lapoly 18100. Lapoly 18110. Lapoly 18120.

Pila 18130. Pila 18140. Pila 18150. Pila 18160.

Dactylus 18170. Dactylus 18180. Dactylus 18190. Dactylus 18200.

|   |  |
|---|--|
| 1. 181 18100. <i>Calceolaria</i> <i>diversa</i> <i>diversa</i>  |  |
| 2. 181 18110. <i>Calceolaria</i> <i>diversa</i> <i>diversa</i>  |  |
| 3. 181 18120. <i>Calceolaria</i> <i>diversa</i> <i>diversa</i>  |  |
| 4. 181 18130. <i>Calceolaria</i> <i>diversa</i> <i>diversa</i>  |  |
| 5. 181 18140. <i>Calceolaria</i> <i>diversa</i> <i>diversa</i>  |  |
| 6. 181 18150. <i>Calceolaria</i> <i>diversa</i> <i>diversa</i>  |  |
| 7. 181 18160. <i>Calceolaria</i> <i>diversa</i> <i>diversa</i>  |  |
| 8. 181 18170. <i>Calceolaria</i> <i>diversa</i> <i>diversa</i>  |  |
| 9. 181 18180. <i>Calceolaria</i> <i>diversa</i> <i>diversa</i>  |  |
| 10. 181 18190. <i>Calceolaria</i> <i>diversa</i> <i>diversa</i> |  |
| 11. 181 18200. <i>Calceolaria</i> <i>diversa</i> <i>diversa</i> |  |
| 12. 181 18210. <i>Calceolaria</i> <i>diversa</i> <i>diversa</i> |  |
| 13. 181 18220. <i>Calceolaria</i> <i>diversa</i> <i>diversa</i> |  |
| 14. 181 18230. <i>Calceolaria</i> <i>diversa</i> <i>diversa</i> |  |
| 15. 181 18240. <i>Calceolaria</i> <i>diversa</i> <i>diversa</i> |  |
| 16. 181 18250. <i>Calceolaria</i> <i>diversa</i> <i>diversa</i> |  |
| 17. 181 18260. <i>Calceolaria</i> <i>diversa</i> <i>diversa</i> |  |
| 18. 181 18270. <i>Calceolaria</i> <i>diversa</i> <i>diversa</i> |  |
| 19. 181 18280. <i>Calceolaria</i> <i>diversa</i> <i>diversa</i> |  |
| 20. 181 18290. <i>Calceolaria</i> <i>diversa</i> <i>diversa</i> |  |
| 21. 181 18300. <i>Calceolaria</i> <i>diversa</i> <i>diversa</i> |  |
| 22. 181 18310. <i>Calceolaria</i> <i>diversa</i> <i>diversa</i> |  |
| 23. 181 18320. <i>Calceolaria</i> <i>diversa</i> <i>diversa</i> |  |
| 24. 181 18330. <i>Calceolaria</i> <i>diversa</i> <i>diversa</i> |  |
| 25. 181 18340. <i>Calceolaria</i> <i>diversa</i> <i>diversa</i> |  |
| 26. 181 18350. <i>Calceolaria</i> <i>diversa</i> <i>diversa</i> |  |
| 27. 181 18360. <i>Calceolaria</i> <i>diversa</i> <i>diversa</i> |  |
| 28. 181 18370. <i>Calceolaria</i> <i>diversa</i> <i>diversa</i> |  |
| 29. 181 18380. <i>Calceolaria</i> <i>diversa</i> <i>diversa</i> |  |
| 30. 181 18390. <i>Calceolaria</i> <i>diversa</i> <i>diversa</i> |  |
| 31. 181 18400. <i>Calceolaria</i> <i>diversa</i> <i>diversa</i> |  |

1. 181 18100. *Calceolaria* *diversa* *diversa*

2. 181 18110. *Calceolaria* *diversa* *diversa*

3. 181 18120. *Calceolaria* *diversa* *diversa*

4. 181 18130. *Calceolaria* *diversa* *diversa*

5. 181 18140. *Calceolaria* *diversa* *diversa*

10. P. Kal. *Arithmetica* sive *Arithmetica* sive *Arithmetica*.  
 11. Q. Kal. *Arithmetica* sive *Arithmetica* sive *Arithmetica*.  
 12. R. Kal. *Arithmetica* sive *Arithmetica* sive *Arithmetica*.  
 13. S. Kal. *Arithmetica* sive *Arithmetica* sive *Arithmetica*.

**Februarius.**

Regni. *Arithmetica* sive *Arithmetica* sive *Arithmetica*.  
 Quarta *Arithmetica* sive *Arithmetica* sive *Arithmetica*.  
*Arithmetica* sive *Arithmetica* sive *Arithmetica*.

1. Kal. *Arithmetica* sive *Arithmetica* sive *Arithmetica*.  
 2. Kal. *Arithmetica* sive *Arithmetica* sive *Arithmetica*.  
 3. Kal. *Arithmetica* sive *Arithmetica* sive *Arithmetica*.  
 4. Kal. *Arithmetica* sive *Arithmetica* sive *Arithmetica*.  
 5. Kal. *Arithmetica* sive *Arithmetica* sive *Arithmetica*.  
 6. Kal. *Arithmetica* sive *Arithmetica* sive *Arithmetica*.  
 7. Kal. *Arithmetica* sive *Arithmetica* sive *Arithmetica*.  
 8. Kal. *Arithmetica* sive *Arithmetica* sive *Arithmetica*.  
 9. Kal. *Arithmetica* sive *Arithmetica* sive *Arithmetica*.  
 10. Kal. *Arithmetica* sive *Arithmetica* sive *Arithmetica*.  
 11. Kal. *Arithmetica* sive *Arithmetica* sive *Arithmetica*.  
 12. Kal. *Arithmetica* sive *Arithmetica* sive *Arithmetica*.  
 13. Kal. *Arithmetica* sive *Arithmetica* sive *Arithmetica*.  
 14. Kal. *Arithmetica* sive *Arithmetica* sive *Arithmetica*.  
 15. Kal. *Arithmetica* sive *Arithmetica* sive *Arithmetica*.  
 16. Kal. *Arithmetica* sive *Arithmetica* sive *Arithmetica*.  
 17. Kal. *Arithmetica* sive *Arithmetica* sive *Arithmetica*.  
 18. Kal. *Arithmetica* sive *Arithmetica* sive *Arithmetica*.  
 19. Kal. *Arithmetica* sive *Arithmetica* sive *Arithmetica*.  
 20. Kal. *Arithmetica* sive *Arithmetica* sive *Arithmetica*.  
 21. Kal. *Arithmetica* sive *Arithmetica* sive *Arithmetica*.  
 22. Kal. *Arithmetica* sive *Arithmetica* sive *Arithmetica*.  
 23. Kal. *Arithmetica* sive *Arithmetica* sive *Arithmetica*.  
 24. Kal. *Arithmetica* sive *Arithmetica* sive *Arithmetica*.  
 25. Kal. *Arithmetica* sive *Arithmetica* sive *Arithmetica*.  
 26. Kal. *Arithmetica* sive *Arithmetica* sive *Arithmetica*.  
 27. Kal. *Arithmetica* sive *Arithmetica* sive *Arithmetica*.  
 28. Kal. *Arithmetica* sive *Arithmetica* sive *Arithmetica*.  
 29. Kal. *Arithmetica* sive *Arithmetica* sive *Arithmetica*.  
 30. Kal. *Arithmetica* sive *Arithmetica* sive *Arithmetica*.

## North

North (quad map) boundary lines defined by the boundary lines of the State and  
 the, as they appear in the boundary lines.

North (quad map) boundary lines

North (quad map) boundary lines

1. 1st. North.  
 2. 2d. North.  
 3. 3d. North.  
 4. 4th. North.  
 5. 5th. North. (quadrants of the State).  
 6. 6th. North. (quadrants of the State).  
 7. 7th. North. (quadrants of the State).  
 8. 8th. North. (quadrants of the State).  
 9. 9th. North. (quadrants of the State).  
 10. 10th. North. (quadrants of the State).  
 11. 11th. North. (quadrants of the State).  
 12. 12th. North. (quadrants of the State).  
 13. 13th. North. (quadrants of the State).  
 14. 14th. North. (quadrants of the State).  
 15. 15th. North. (quadrants of the State).  
 16. 16th. North. (quadrants of the State).  
 17. 17th. North. (quadrants of the State).  
 18. 18th. North. (quadrants of the State).  
 19. 19th. North. (quadrants of the State).  
 20. 20th. North. (quadrants of the State).  
 21. 21st. North. (quadrants of the State).  
 22. 22nd. North. (quadrants of the State).  
 23. 23rd. North. (quadrants of the State).  
 24. 24th. North. (quadrants of the State).  
 25. 25th. North. (quadrants of the State).  
 26. 26th. North. (quadrants of the State).  
 27. 27th. North. (quadrants of the State).  
 28. 28th. North. (quadrants of the State).  
 29. 29th. North. (quadrants of the State).  
 30. 30th. North. (quadrants of the State).  
 31. 31st. North. (quadrants of the State).  
 32. 32nd. North. (quadrants of the State).  
 33. 33rd. North. (quadrants of the State).  
 34. 34th. North. (quadrants of the State).  
 35. 35th. North. (quadrants of the State).  
 36. 36th. North. (quadrants of the State).  
 37. 37th. North. (quadrants of the State).  
 38. 38th. North. (quadrants of the State).  
 39. 39th. North. (quadrants of the State).  
 40. 40th. North. (quadrants of the State).  
 41. 41st. North. (quadrants of the State).  
 42. 42nd. North. (quadrants of the State).  
 43. 43rd. North. (quadrants of the State).  
 44. 44th. North. (quadrants of the State).  
 45. 45th. North. (quadrants of the State).  
 46. 46th. North. (quadrants of the State).  
 47. 47th. North. (quadrants of the State).  
 48. 48th. North. (quadrants of the State).  
 49. 49th. North. (quadrants of the State).  
 50. 50th. North. (quadrants of the State).  
 51. 51st. North. (quadrants of the State).  
 52. 52nd. North. (quadrants of the State).  
 53. 53rd. North. (quadrants of the State).  
 54. 54th. North. (quadrants of the State).  
 55. 55th. North. (quadrants of the State).  
 56. 56th. North. (quadrants of the State).  
 57. 57th. North. (quadrants of the State).  
 58. 58th. North. (quadrants of the State).  
 59. 59th. North. (quadrants of the State).  
 60. 60th. North. (quadrants of the State).  
 61. 61st. North. (quadrants of the State).  
 62. 62nd. North. (quadrants of the State).  
 63. 63rd. North. (quadrants of the State).  
 64. 64th. North. (quadrants of the State).  
 65. 65th. North. (quadrants of the State).  
 66. 66th. North. (quadrants of the State).  
 67. 67th. North. (quadrants of the State).  
 68. 68th. North. (quadrants of the State).  
 69. 69th. North. (quadrants of the State).  
 70. 70th. North. (quadrants of the State).  
 71. 71st. North. (quadrants of the State).  
 72. 72nd. North. (quadrants of the State).  
 73. 73rd. North. (quadrants of the State).  
 74. 74th. North. (quadrants of the State).  
 75. 75th. North. (quadrants of the State).  
 76. 76th. North. (quadrants of the State).  
 77. 77th. North. (quadrants of the State).  
 78. 78th. North. (quadrants of the State).  
 79. 79th. North. (quadrants of the State).  
 80. 80th. North. (quadrants of the State).  
 81. 81st. North. (quadrants of the State).  
 82. 82nd. North. (quadrants of the State).  
 83. 83rd. North. (quadrants of the State).  
 84. 84th. North. (quadrants of the State).  
 85. 85th. North. (quadrants of the State).  
 86. 86th. North. (quadrants of the State).  
 87. 87th. North. (quadrants of the State).  
 88. 88th. North. (quadrants of the State).  
 89. 89th. North. (quadrants of the State).  
 90. 90th. North. (quadrants of the State).  
 91. 91st. North. (quadrants of the State).  
 92. 92nd. North. (quadrants of the State).  
 93. 93rd. North. (quadrants of the State).  
 94. 94th. North. (quadrants of the State).  
 95. 95th. North. (quadrants of the State).  
 96. 96th. North. (quadrants of the State).  
 97. 97th. North. (quadrants of the State).  
 98. 98th. North. (quadrants of the State).  
 99. 99th. North. (quadrants of the State).  
 100. 100th. North. (quadrants of the State).

§ 1. NORTH. The north line of the State is defined by the boundary lines of the State and the, as they appear in the boundary lines.

§ 2. NORTH. The north line of the State is defined by the boundary lines of the State and the, as they appear in the boundary lines.

§ 3. NORTH. The north line of the State is defined by the boundary lines of the State and the, as they appear in the boundary lines.

§ 4. NORTH. The north line of the State is defined by the boundary lines of the State and the, as they appear in the boundary lines.

**April**

Biological Abstracts L. April, 1969, 5.  
 April contains seven additional pages which  
 appear below the L.A. issue 5:1-100

- 1. 1st
- 2. 100-200
- 3. 200-300
- 4. 300-400. Additional subjects.
- 5. over 400000 records from previous

10. Biological Abstracts April 1969 is published in  
 seven issues under title *Biological Abstracts*  
*Publication Office of the*

- 6. 100-200
- 7. 200-300
- 8. 300-400

11. Biological Abstracts April 1969 is published in  
 seven issues under title *Biological Abstracts*  
*Publication Office of the*

- 9. 100-200
- 10. 200-300

12. Biological Abstracts April 1969 is published in  
 seven issues under title *Biological Abstracts*  
*Publication Office of the*

- 11. 100-200

13. Biological Abstracts April 1969 is published in  
 seven issues under title *Biological Abstracts*  
*Publication Office of the*

- 12. 100-200
- 13. 200-300

- 14. 100-200
- 15. 200-300

- 16. 100-200
- 17. 200-300

- 18. 100-200
- 19. 200-300

- 20. 100-200
- 21. 200-300

- 22. 100-200
- 23. 200-300

- 24. 100-200
- 25. 200-300

14. Biological Abstracts April 1969 is published in  
 seven issues under title *Biological Abstracts*  
*Publication Office of the*

- 26. 100-200
- 27. 200-300

- 28. 100-200
- 29. 200-300

15. Biological Abstracts April 1969 is published in  
 seven issues under title *Biological Abstracts*  
*Publication Office of the*

- 30. 100-200
- 31. 200-300

- 32. 100-200
- 33. 200-300

\* See front of cover for more information on this collection.



## Index.

Königliche Bibliothek zu Regensburg 1818.  
 Dritte Ausgabe nach der Ausgabe parisis des  
 Inventaires des MSS, anno 1785

- |  |   |
|--|---|
| 1. Bist. Philippe et Louis apostoliques          |   |
| Johannes apostolicus Noster. The-                |   |
| mosei pontificis                                 |   |
| 2. VI. 10. Innocentii episcopi p[ri]mi           | Wahlbuche dieses des heiligen römischen |
| papae p[ri]ncipales litterae.                    | Königs. Ob Beschreibung des Wahlbuchs   |
|  | dieses, eines de Wahlbuchs (der, qui    |
|  | electi fuerunt a Rege Indulgentia       |
| 3. 4. 10. Alexander, Bonifacii, Theobaldi,       |   |
| Innocentii litterae etc.                         |   |
| 4. III. 100.                                     |   |
| 5. III. 100. Innocentii litterae ad regem        |   |
| 6. II. 100. Johannes apostolicus ad regem        |   |
| litterae.  |   |
| 7. 100. Bonifacii litterae ad regem              |   |
| 8. 100. 10. Innocentii litterae                  |   |
| 9. VI. 10. Innocentii litterae ad regem          |   |
| 10. VI. 10. Innocentii litterae ad regem         |   |
| 11. V. 10. Innocentii episcopi p[ri]mi litterae  |   |
| ad regem etc.                                    |   |
| 12. 15. 10. Innocentii episcopi p[ri]mi litterae |   |
| ad regem etc.                                    |   |
| 13. III. 10. Innocentii litterae                 |   |
| 14. III. 10. Innocentii litterae                 |   |
| 15. 10. Innocentii episcopi p[ri]mi litterae     |   |
| ad regem etc.                                    |   |
| 16. VII. 100                                     |   |
| 17. VIII. 100                                    |   |
| 18. VIII. 100. ad regem                          |   |
| 19. VIII. 100. Innocentii episcopi               |   |
| 20. VIII. 100                                    |   |
| 21. VIII. 100                                    |   |
| 22. VIII. 100                                    |   |
| 23. VIII. 100. Innocentii episcopi p[ri]mi       |   |
| litterae ad regem etc.                           |   |
| 24. VIII. 100                                    |   |
| 25. VIII. 100. Innocentii episcopi p[ri]mi       |   |
| litterae ad regem etc.                           |   |
| 26. VIII. 100                                    |   |
| 27. VIII. 100. Innocentii episcopi p[ri]mi       |   |
| litterae ad regem etc.                           |   |
| 28. VIII. 100. Innocentii episcopi p[ri]mi       |   |
| litterae ad regem etc.                           |   |
| 29. VIII. 100                                    |   |
| 30. VIII. 100. Innocentii episcopi p[ri]mi       |   |
| litterae ad regem etc.                           |   |
| 31. VIII. 100                                    |   |
| 32. VIII. 100. Innocentii episcopi p[ri]mi       |   |
| litterae ad regem etc.                           |   |
| 33. VIII. 100                                    |   |
| 34. VIII. 100. Innocentii episcopi p[ri]mi       |   |
| litterae ad regem etc.                           |   |
| 35. VIII. 100                                    |   |
| 36. VIII. 100. Innocentii episcopi p[ri]mi       |   |
| litterae ad regem etc.                           |   |
| 37. VIII. 100                                    |   |
| 38. VIII. 100. Innocentii episcopi p[ri]mi       |   |
| litterae ad regem etc.                           |   |
| 39. VIII. 100                                    |   |
| 40. VIII. 100. Innocentii episcopi p[ri]mi       |   |
| litterae ad regem etc.                           |   |
| 41. VIII. 100                                    |   |
| 42. VIII. 100. Innocentii episcopi p[ri]mi       |   |
| litterae ad regem etc.                           |   |
| 43. VIII. 100                                    |   |
| 44. VIII. 100. Innocentii episcopi p[ri]mi       |   |
| litterae ad regem etc.                           |   |
| 45. VIII. 100                                    |   |
| 46. VIII. 100. Innocentii episcopi p[ri]mi       |   |
| litterae ad regem etc.                           |   |
| 47. VIII. 100                                    |   |
| 48. VIII. 100. Innocentii episcopi p[ri]mi       |   |
| litterae ad regem etc.                           |   |
| 49. VIII. 100                                    |   |
| 50. VIII. 100. Innocentii episcopi p[ri]mi       |   |
| litterae ad regem etc.                           |   |
| 51. VIII. 100                                    |   |
| 52. VIII. 100. Innocentii episcopi p[ri]mi       |   |
| litterae ad regem etc.                           |   |
| 53. VIII. 100                                    |   |
| 54. VIII. 100. Innocentii episcopi p[ri]mi       |   |
| litterae ad regem etc.                           |   |
| 55. VIII. 100                                    |   |
| 56. VIII. 100. Innocentii episcopi p[ri]mi       |   |
| litterae ad regem etc.                           |   |
| 57. VIII. 100                                    |   |
| 58. VIII. 100. Innocentii episcopi p[ri]mi       |   |
| litterae ad regem etc.                           |   |
| 59. VIII. 100                                    |   |
| 60. VIII. 100. Innocentii episcopi p[ri]mi       |   |
| litterae ad regem etc.                           |   |
| 61. VIII. 100                                    |   |
| 62. VIII. 100. Innocentii episcopi p[ri]mi       |   |
| litterae ad regem etc.                           |   |
| 63. VIII. 100                                    |   |
| 64. VIII. 100. Innocentii episcopi p[ri]mi       |   |
| litterae ad regem etc.                           |   |
| 65. VIII. 100                                    |   |
| 66. VIII. 100. Innocentii episcopi p[ri]mi       |   |
| litterae ad regem etc.                           |   |
| 67. VIII. 100                                    |   |
| 68. VIII. 100. Innocentii episcopi p[ri]mi       |   |
| litterae ad regem etc.                           |   |
| 69. VIII. 100                                    |   |
| 70. VIII. 100. Innocentii episcopi p[ri]mi       |   |
| litterae ad regem etc.                           |   |
| 71. VIII. 100                                    |   |
| 72. VIII. 100. Innocentii episcopi p[ri]mi       |   |
| litterae ad regem etc.                           |   |
| 73. VIII. 100                                    |   |
| 74. VIII. 100. Innocentii episcopi p[ri]mi       |   |
| litterae ad regem etc.                           |   |
| 75. VIII. 100                                    |   |
| 76. VIII. 100. Innocentii episcopi p[ri]mi       |   |
| litterae ad regem etc.                           |   |
| 77. VIII. 100                                    |   |
| 78. VIII. 100. Innocentii episcopi p[ri]mi       |   |
| litterae ad regem etc.                           |   |
| 79. VIII. 100                                    |   |
| 80. VIII. 100. Innocentii episcopi p[ri]mi       |   |
| litterae ad regem etc.                           |   |
| 81. VIII. 100                                    |   |
| 82. VIII. 100. Innocentii episcopi p[ri]mi       |   |
| litterae ad regem etc.                           |   |
| 83. VIII. 100                                    |   |
| 84. VIII. 100. Innocentii episcopi p[ri]mi       |   |
| litterae ad regem etc.                           |   |
| 85. VIII. 100                                    |   |
| 86. VIII. 100. Innocentii episcopi p[ri]mi       |   |
| litterae ad regem etc.                           |   |
| 87. VIII. 100                                    |   |
| 88. VIII. 100. Innocentii episcopi p[ri]mi       |   |
| litterae ad regem etc.                           |   |
| 89. VIII. 100                                    |   |
| 90. VIII. 100. Innocentii episcopi p[ri]mi       |   |
| litterae ad regem etc.                           |   |
| 91. VIII. 100                                    |   |
| 92. VIII. 100. Innocentii episcopi p[ri]mi       |   |
| litterae ad regem etc.                           |   |
| 93. VIII. 100                                    |   |
| 94. VIII. 100. Innocentii episcopi p[ri]mi       |   |
| litterae ad regem etc.                           |   |
| 95. VIII. 100                                    |   |
| 96. VIII. 100. Innocentii episcopi p[ri]mi       |   |
| litterae ad regem etc.                           |   |
| 97. VIII. 100                                    |   |
| 98. VIII. 100. Innocentii episcopi p[ri]mi       |   |
| litterae ad regem etc.                           |   |
| 99. VIII. 100                                    |   |
| 100. VIII. 100. Innocentii episcopi p[ri]mi      |   |
| litterae ad regem etc.                           |   |

\*) Das Wort ist nicht eingetragener

\*) In Acta Innocentii III. unter dem Titel Indulgentia anno 1214. April.

*Index.*

English Indices III. Family Index XII  
Index to Order Dipt. at appendix at end.  
Index Index des ILL. Table XXVII

- 1. K. *Microtia majoris*.
- 2. ILL. m. *Microtia* et *Pachitarsus*.
- 3. ILL. m.
- 4. I. m.
- 5. m. *Microtia* spongiae *microgaster*  
*sp.*
- 6. ILL. M. *Polya* Index IX VI
- 7. ILL. M.
- 8. VI. M. *Microtia* spongiae.
- 9. I. M. *Pupa* et *Pachitarsus* *microgaster*.
- 10. ILL. M.
- 11. ILL. M. *Microtia* spongiae.
- 12. I. M. *Microtia* spongiae, *Microtia* et *Pachitarsus*.
- 13. M. *Microtia* *prostrata*
- 14. ILL. K. *Microtia* *prostrata*
- 15. ILL. m. *Ch. (Microtia)* et *Chromob.*
- 16. ILL. K. *Microtia* et *Chromob. prostrata*.
- 17. I. K. *Microtia* *prostrata*.
- 18. ILL. M. *Microtia* et *Pachitarsus* *microgaster*.
- 19. ILL. K. *Microtia* et *Pachitarsus* *microgaster*.
- 20. ILL. K. *Microtia* *prostrata* *prostrata*
- 21. I. K. *Microtia* *prostrata* *prostrata*
- 22. I. K. *Microtia* *prostrata* *prostrata*
- 23. ILL. K. *Microtia* *prostrata* *prostrata*
- 24. ILL. K. *Microtia* *prostrata* *prostrata*
- 25. ILL. K. *Microtia* *prostrata* *prostrata*
- 26. ILL. K. *Microtia* *prostrata* *prostrata*
- 27. ILL. K. *Microtia* *prostrata* *prostrata*
- 28. ILL. K. *Microtia* *prostrata* *prostrata*
- 29. ILL. K. *Microtia* *prostrata* *prostrata*
- 30. ILL. K. *Microtia* *prostrata* *prostrata*
- 31. ILL. K. *Microtia* *prostrata* *prostrata*
- 32. ILL. K. *Microtia* *prostrata* *prostrata*
- 33. ILL. K. *Microtia* *prostrata* *prostrata*
- 34. ILL. K. *Microtia* *prostrata* *prostrata*
- 35. ILL. K. *Microtia* *prostrata* *prostrata*
- 36. ILL. K. *Microtia* *prostrata* *prostrata*
- 37. ILL. K. *Microtia* *prostrata* *prostrata*
- 38. ILL. K. *Microtia* *prostrata* *prostrata*
- 39. ILL. K. *Microtia* *prostrata* *prostrata*
- 40. ILL. K. *Microtia* *prostrata* *prostrata*
- 41. ILL. K. *Microtia* *prostrata* *prostrata*
- 42. ILL. K. *Microtia* *prostrata* *prostrata*
- 43. ILL. K. *Microtia* *prostrata* *prostrata*
- 44. ILL. K. *Microtia* *prostrata* *prostrata*
- 45. ILL. K. *Microtia* *prostrata* *prostrata*
- 46. ILL. K. *Microtia* *prostrata* *prostrata*
- 47. ILL. K. *Microtia* *prostrata* *prostrata*
- 48. ILL. K. *Microtia* *prostrata* *prostrata*
- 49. ILL. K. *Microtia* *prostrata* *prostrata*
- 50. ILL. K. *Microtia* *prostrata* *prostrata*
- 51. ILL. K. *Microtia* *prostrata* *prostrata*
- 52. ILL. K. *Microtia* *prostrata* *prostrata*
- 53. ILL. K. *Microtia* *prostrata* *prostrata*
- 54. ILL. K. *Microtia* *prostrata* *prostrata*
- 55. ILL. K. *Microtia* *prostrata* *prostrata*
- 56. ILL. K. *Microtia* *prostrata* *prostrata*
- 57. ILL. K. *Microtia* *prostrata* *prostrata*
- 58. ILL. K. *Microtia* *prostrata* *prostrata*
- 59. ILL. K. *Microtia* *prostrata* *prostrata*
- 60. ILL. K. *Microtia* *prostrata* *prostrata*
- 61. ILL. K. *Microtia* *prostrata* *prostrata*
- 62. ILL. K. *Microtia* *prostrata* *prostrata*
- 63. ILL. K. *Microtia* *prostrata* *prostrata*
- 64. ILL. K. *Microtia* *prostrata* *prostrata*
- 65. ILL. K. *Microtia* *prostrata* *prostrata*
- 66. ILL. K. *Microtia* *prostrata* *prostrata*
- 67. ILL. K. *Microtia* *prostrata* *prostrata*
- 68. ILL. K. *Microtia* *prostrata* *prostrata*
- 69. ILL. K. *Microtia* *prostrata* *prostrata*
- 70. ILL. K. *Microtia* *prostrata* *prostrata*
- 71. ILL. K. *Microtia* *prostrata* *prostrata*
- 72. ILL. K. *Microtia* *prostrata* *prostrata*
- 73. ILL. K. *Microtia* *prostrata* *prostrata*
- 74. ILL. K. *Microtia* *prostrata* *prostrata*
- 75. ILL. K. *Microtia* *prostrata* *prostrata*
- 76. ILL. K. *Microtia* *prostrata* *prostrata*
- 77. ILL. K. *Microtia* *prostrata* *prostrata*
- 78. ILL. K. *Microtia* *prostrata* *prostrata*
- 79. ILL. K. *Microtia* *prostrata* *prostrata*
- 80. ILL. K. *Microtia* *prostrata* *prostrata*
- 81. ILL. K. *Microtia* *prostrata* *prostrata*
- 82. ILL. K. *Microtia* *prostrata* *prostrata*
- 83. ILL. K. *Microtia* *prostrata* *prostrata*
- 84. ILL. K. *Microtia* *prostrata* *prostrata*
- 85. ILL. K. *Microtia* *prostrata* *prostrata*
- 86. ILL. K. *Microtia* *prostrata* *prostrata*
- 87. ILL. K. *Microtia* *prostrata* *prostrata*
- 88. ILL. K. *Microtia* *prostrata* *prostrata*
- 89. ILL. K. *Microtia* *prostrata* *prostrata*
- 90. ILL. K. *Microtia* *prostrata* *prostrata*
- 91. ILL. K. *Microtia* *prostrata* *prostrata*
- 92. ILL. K. *Microtia* *prostrata* *prostrata*
- 93. ILL. K. *Microtia* *prostrata* *prostrata*
- 94. ILL. K. *Microtia* *prostrata* *prostrata*
- 95. ILL. K. *Microtia* *prostrata* *prostrata*
- 96. ILL. K. *Microtia* *prostrata* *prostrata*
- 97. ILL. K. *Microtia* *prostrata* *prostrata*
- 98. ILL. K. *Microtia* *prostrata* *prostrata*
- 99. ILL. K. *Microtia* *prostrata* *prostrata*
- 100. ILL. K. *Microtia* *prostrata* *prostrata*

*Microtia* *prostrata* *prostrata* *prostrata*  
*Microtia* *prostrata* *prostrata* *prostrata*  
*Microtia* *prostrata* *prostrata* *prostrata*  
*Microtia* *prostrata* *prostrata* *prostrata*

*Microtia* *prostrata* *prostrata* *prostrata*  
*Microtia* *prostrata* *prostrata* *prostrata*

*Microtia* *prostrata* *prostrata* *prostrata*  
*Microtia* *prostrata* *prostrata* *prostrata*

*Microtia* *prostrata* *prostrata* *prostrata*  
*Microtia* *prostrata* *prostrata* *prostrata*  
*Microtia* *prostrata* *prostrata* *prostrata*  
*Microtia* *prostrata* *prostrata* *prostrata*

Table for the Index  
Table for the description of the Index in the Index.



Appendix

English numbers 001 to 1000  
 Hungarian numbers 001 to 1000  
 Appendix later than 1974, issues 1-5/1974

- 1. 001-009. Vinyásy család (1785).
- 2. 010-019. Magyarok 1792-93-as évi szabadságküzdelmének emlékeztetője.
- 3. 020-029. Tavaszi és őszi Magyarok 1792-93-as szabadságküzdelmének emlékeztetője.
- 4. 030-039. Székely szabadságküzdelme.
- 5. 040-049. Székely szabadságküzdelme emlékeztetője.
- 6. 050-059. Magyar szabadságküzdelme emlékeztetője.
- 7. 060-069. Magyar szabadságküzdelme emlékeztetője.
- 8. 070-079. Magyar szabadságküzdelme emlékeztetője.
- 9. 080-089. Magyar szabadságküzdelme emlékeztetője.
- 10. 090-099. Magyar szabadságküzdelme emlékeztetője.
- 11. 100-109. Magyar szabadságküzdelme emlékeztetője.
- 12. 110-119. Magyar szabadságküzdelme emlékeztetője.
- 13. 120-129. Magyar szabadságküzdelme emlékeztetője.
- 14. 130-139. Magyar szabadságküzdelme emlékeztetője.
- 15. 140-149. Magyar szabadságküzdelme emlékeztetője.
- 16. 150-159. Magyar szabadságküzdelme emlékeztetője.
- 17. 160-169. Magyar szabadságküzdelme emlékeztetője.
- 18. 170-179. Magyar szabadságküzdelme emlékeztetője.
- 19. 180-189. Magyar szabadságküzdelme emlékeztetője.
- 20. 190-199. Magyar szabadságküzdelme emlékeztetője.
- 21. 200-209. Magyar szabadságküzdelme emlékeztetője.
- 22. 210-219. Magyar szabadságküzdelme emlékeztetője.
- 23. 220-229. Magyar szabadságküzdelme emlékeztetője.
- 24. 230-239. Magyar szabadságküzdelme emlékeztetője.
- 25. 240-249. Magyar szabadságküzdelme emlékeztetője.
- 26. 250-259. Magyar szabadságküzdelme emlékeztetője.
- 27. 260-269. Magyar szabadságküzdelme emlékeztetője.
- 28. 270-279. Magyar szabadságküzdelme emlékeztetője.
- 29. 280-289. Magyar szabadságküzdelme emlékeztetője.
- 30. 290-299. Magyar szabadságküzdelme emlékeztetője.
- 31. 300-309. Magyar szabadságküzdelme emlékeztetője.
- 32. 310-319. Magyar szabadságküzdelme emlékeztetője.
- 33. 320-329. Magyar szabadságküzdelme emlékeztetője.
- 34. 330-339. Magyar szabadságküzdelme emlékeztetője.
- 35. 340-349. Magyar szabadságküzdelme emlékeztetője.
- 36. 350-359. Magyar szabadságküzdelme emlékeztetője.
- 37. 360-369. Magyar szabadságküzdelme emlékeztetője.
- 38. 370-379. Magyar szabadságküzdelme emlékeztetője.
- 39. 380-389. Magyar szabadságküzdelme emlékeztetője.
- 40. 390-399. Magyar szabadságküzdelme emlékeztetője.
- 41. 400-409. Magyar szabadságküzdelme emlékeztetője.
- 42. 410-419. Magyar szabadságküzdelme emlékeztetője.
- 43. 420-429. Magyar szabadságküzdelme emlékeztetője.
- 44. 430-439. Magyar szabadságküzdelme emlékeztetője.
- 45. 440-449. Magyar szabadságküzdelme emlékeztetője.
- 46. 450-459. Magyar szabadságküzdelme emlékeztetője.
- 47. 460-469. Magyar szabadságküzdelme emlékeztetője.
- 48. 470-479. Magyar szabadságküzdelme emlékeztetője.
- 49. 480-489. Magyar szabadságküzdelme emlékeztetője.
- 50. 490-499. Magyar szabadságküzdelme emlékeztetője.
- 51. 500-509. Magyar szabadságküzdelme emlékeztetője.
- 52. 510-519. Magyar szabadságküzdelme emlékeztetője.
- 53. 520-529. Magyar szabadságküzdelme emlékeztetője.
- 54. 530-539. Magyar szabadságküzdelme emlékeztetője.
- 55. 540-549. Magyar szabadságküzdelme emlékeztetője.
- 56. 550-559. Magyar szabadságküzdelme emlékeztetője.
- 57. 560-569. Magyar szabadságküzdelme emlékeztetője.
- 58. 570-579. Magyar szabadságküzdelme emlékeztetője.
- 59. 580-589. Magyar szabadságküzdelme emlékeztetője.
- 60. 590-599. Magyar szabadságküzdelme emlékeztetője.
- 61. 600-609. Magyar szabadságküzdelme emlékeztetője.
- 62. 610-619. Magyar szabadságküzdelme emlékeztetője.
- 63. 620-629. Magyar szabadságküzdelme emlékeztetője.
- 64. 630-639. Magyar szabadságküzdelme emlékeztetője.
- 65. 640-649. Magyar szabadságküzdelme emlékeztetője.
- 66. 650-659. Magyar szabadságküzdelme emlékeztetője.
- 67. 660-669. Magyar szabadságküzdelme emlékeztetője.
- 68. 670-679. Magyar szabadságküzdelme emlékeztetője.
- 69. 680-689. Magyar szabadságküzdelme emlékeztetője.
- 70. 690-699. Magyar szabadságküzdelme emlékeztetője.
- 71. 700-709. Magyar szabadságküzdelme emlékeztetője.
- 72. 710-719. Magyar szabadságküzdelme emlékeztetője.
- 73. 720-729. Magyar szabadságküzdelme emlékeztetője.
- 74. 730-739. Magyar szabadságküzdelme emlékeztetője.
- 75. 740-749. Magyar szabadságküzdelme emlékeztetője.
- 76. 750-759. Magyar szabadságküzdelme emlékeztetője.
- 77. 760-769. Magyar szabadságküzdelme emlékeztetője.
- 78. 770-779. Magyar szabadságküzdelme emlékeztetője.
- 79. 780-789. Magyar szabadságküzdelme emlékeztetője.
- 80. 790-799. Magyar szabadságküzdelme emlékeztetője.
- 81. 800-809. Magyar szabadságküzdelme emlékeztetője.
- 82. 810-819. Magyar szabadságküzdelme emlékeztetője.
- 83. 820-829. Magyar szabadságküzdelme emlékeztetője.
- 84. 830-839. Magyar szabadságküzdelme emlékeztetője.
- 85. 840-849. Magyar szabadságküzdelme emlékeztetője.
- 86. 850-859. Magyar szabadságküzdelme emlékeztetője.
- 87. 860-869. Magyar szabadságküzdelme emlékeztetője.
- 88. 870-879. Magyar szabadságküzdelme emlékeztetője.
- 89. 880-889. Magyar szabadságküzdelme emlékeztetője.
- 90. 890-899. Magyar szabadságküzdelme emlékeztetője.
- 91. 900-909. Magyar szabadságküzdelme emlékeztetője.
- 92. 910-919. Magyar szabadságküzdelme emlékeztetője.
- 93. 920-929. Magyar szabadságküzdelme emlékeztetője.
- 94. 930-939. Magyar szabadságküzdelme emlékeztetője.
- 95. 940-949. Magyar szabadságküzdelme emlékeztetője.
- 96. 950-959. Magyar szabadságküzdelme emlékeztetője.
- 97. 960-969. Magyar szabadságküzdelme emlékeztetője.
- 98. 970-979. Magyar szabadságküzdelme emlékeztetője.
- 99. 980-989. Magyar szabadságküzdelme emlékeztetője.
- 100. 990-999. Magyar szabadságküzdelme emlékeztetője.

\* Székely szabadságküzdelme emlékeztetője. Ezen kötetek a Magyar szabadságküzdelme emlékeztetője és a Magyar szabadságküzdelme emlékeztetője emlékeztetője.

39. 03. 01.2 Dosis/obat sesuai Indikasi  
 Isotretinoin, tablet, kapsul  
 39. 03. 01.3 Indikasi dan bentuk sediaan.  
 39. 03. 01.4 Bentuk sediaan di pasaran.

### Referensi

1. Staf Apoteker baru dan lama perlu belajar kembali.  
 Apoteker baru dan lama. NKA, tahun 1988. (The computer update).  
 2. Gagne. The language of medicine drugs manual. (A drug to therapy manual with various annotations. In the medical community, health care. What makes us all better all together).

- |  |  |
|--|--|
| 1. Staf Apoteker baru dan lama perlu belajar kembali.<br>Apoteker baru dan lama. NKA, tahun 1988. (The computer update). | 04. (Klasifikasi I de Adhikanawidjaja) |
| 2. 033. 000. (Klasifikasi internasional)   |  |
| 3. 033. 000. (Klasifikasi internasional)   |  |
| 4. 033. 000.   |  |
| 5. 033.  | 1. (Klasifikasi internasional)         |
|  | 04. (Klasifikasi internasional)        |
| 6. 033. 01. (Klasifikasi internasional)  |  |
| 7. 033. 01.  |  |
| 8. 033. 01. (Klasifikasi internasional)  |  |
| 9. 033. 01. (Klasifikasi internasional)  |  |
| 10. 033. 01.   |  |
| 11. 033. 01. (Klasifikasi internasional)   |  |
| 12. 033. 01.   |  |
| 13. 033. 01. (Klasifikasi internasional)   |  |
| 14. 033. 01. (Klasifikasi internasional)   |  |
| 15. 033. 01. (Klasifikasi internasional)   |  |
| 16. 033. 01. (Klasifikasi internasional)   |  |
| 17. 033. 01. (Klasifikasi internasional)   |  |
| 18. 033. 01.   |  |
| 19. 033. 01. (Klasifikasi internasional)   |  |
| 20. 033. 01. (Klasifikasi internasional)   |  |
| 21. 033. 01. (Klasifikasi internasional)   |  |
| 22. 033. 01. (Klasifikasi internasional)   |  |
| 23. 033. 01. (Klasifikasi internasional)   |  |
| 24. 033. 01. (Klasifikasi internasional)   |  |
| 25. 033. 01. (Klasifikasi internasional)   |  |
| 26. 033. 01. (Klasifikasi internasional)   |  |
| 27. 033. 01. (Klasifikasi internasional)   |  |
| 28. 033. 01. (Klasifikasi internasional)   |  |
| 29. 033. 01. (Klasifikasi internasional)   |  |
| 30. 033. 01. (Klasifikasi internasional)   |  |
| 31. 033. 01. (Klasifikasi internasional)   |  |
| 32. 033. 01. (Klasifikasi internasional)   |  |
| 33. 033. 01. (Klasifikasi internasional)   |  |
| 34. 033. 01. (Klasifikasi internasional)   |  |
| 35. 033. 01. (Klasifikasi internasional)   |  |
| 36. 033. 01. (Klasifikasi internasional)   |  |
| 37. 033. 01. (Klasifikasi internasional)   |  |
| 38. 033. 01. (Klasifikasi internasional)   |  |
| 39. 033. 01. (Klasifikasi internasional)   |  |
| 40. 033. 01. (Klasifikasi internasional)   |  |
| 41. 033. 01. (Klasifikasi internasional)   |  |
| 42. 033. 01. (Klasifikasi internasional)   |  |
| 43. 033. 01. (Klasifikasi internasional)   |  |
| 44. 033. 01. (Klasifikasi internasional)   |  |
| 45. 033. 01. (Klasifikasi internasional)   |  |
| 46. 033. 01. (Klasifikasi internasional)   |  |
| 47. 033. 01. (Klasifikasi internasional)   |  |
| 48. 033. 01. (Klasifikasi internasional)   |  |
| 49. 033. 01. (Klasifikasi internasional)   |  |
| 50. 033. 01. (Klasifikasi internasional)   |  |
| 51. 033. 01. (Klasifikasi internasional)   |  |
| 52. 033. 01. (Klasifikasi internasional)   |  |
| 53. 033. 01. (Klasifikasi internasional)   |  |
| 54. 033. 01. (Klasifikasi internasional)   |  |
| 55. 033. 01. (Klasifikasi internasional)   |  |
| 56. 033. 01. (Klasifikasi internasional)   |  |
| 57. 033. 01. (Klasifikasi internasional)   |  |
| 58. 033. 01. (Klasifikasi internasional)   |  |
| 59. 033. 01. (Klasifikasi internasional)   |  |
| 60. 033. 01. (Klasifikasi internasional)   |  |
| 61. 033. 01. (Klasifikasi internasional)   |  |
| 62. 033. 01. (Klasifikasi internasional)   |  |
| 63. 033. 01. (Klasifikasi internasional)   |  |
| 64. 033. 01. (Klasifikasi internasional)   |  |
| 65. 033. 01. (Klasifikasi internasional)   |  |
| 66. 033. 01. (Klasifikasi internasional)   |  |
| 67. 033. 01. (Klasifikasi internasional)   |  |
| 68. 033. 01. (Klasifikasi internasional)   |  |
| 69. 033. 01. (Klasifikasi internasional)   |  |
| 70. 033. 01. (Klasifikasi internasional)   |  |
| 71. 033. 01. (Klasifikasi internasional)   |  |
| 72. 033. 01. (Klasifikasi internasional)   |  |
| 73. 033. 01. (Klasifikasi internasional)   |  |
| 74. 033. 01. (Klasifikasi internasional)   |  |
| 75. 033. 01. (Klasifikasi internasional)   |  |
| 76. 033. 01. (Klasifikasi internasional)   |  |
| 77. 033. 01. (Klasifikasi internasional)   |  |
| 78. 033. 01. (Klasifikasi internasional)   |  |
| 79. 033. 01. (Klasifikasi internasional)   |  |
| 80. 033. 01. (Klasifikasi internasional)   |  |
| 81. 033. 01. (Klasifikasi internasional)   |  |
| 82. 033. 01. (Klasifikasi internasional)   |  |
| 83. 033. 01. (Klasifikasi internasional)   |  |
| 84. 033. 01. (Klasifikasi internasional)   |  |
| 85. 033. 01. (Klasifikasi internasional)   |  |
| 86. 033. 01. (Klasifikasi internasional)   |  |
| 87. 033. 01. (Klasifikasi internasional)   |  |
| 88. 033. 01. (Klasifikasi internasional)   |  |
| 89. 033. 01. (Klasifikasi internasional)   |  |
| 90. 033. 01. (Klasifikasi internasional)   |  |
| 91. 033. 01. (Klasifikasi internasional)   |  |
| 92. 033. 01. (Klasifikasi internasional)   |  |
| 93. 033. 01. (Klasifikasi internasional)   |  |
| 94. 033. 01. (Klasifikasi internasional)   |  |
| 95. 033. 01. (Klasifikasi internasional)   |  |
| 96. 033. 01. (Klasifikasi internasional)   |  |
| 97. 033. 01. (Klasifikasi internasional)   |  |
| 98. 033. 01. (Klasifikasi internasional)   |  |
| 99. 033. 01. (Klasifikasi internasional)   |  |
| 100. 033. 01. (Klasifikasi internasional)  |  |

|             |                                      |  |                        |
|-------------|--------------------------------------|--|------------------------|
| 10 YL 101   | Analysis of Egyptian molybdenum.     |  |                        |
| 10 YL 102   | Assay of Russian molybdenum.         |  |                        |
| 10 103, 104 | French molybdenum. Made in plants.   |  |                        |
| 10 105      | Belgian molybdenum. Made in Belgium. |  |                        |
| 10 106      | French molybdenum.                   |  | White molybdenum salt. |

**October**

Supplies furnished by: Supply lists, Y  
for October were Nos. 111 into January  
October Index for 1933, issue 1933

|             |   |  |
|-------------|---|--|
| 1 Kd        | Analysis, General on Electrolytic molybdenum. | Voluntary  |
| 2 KL 101    | Lehighville molybdenum of molybdenum.         | OK, High-purity 1, and profiles in United States. Includes molybdenum. |
| 3 YL 101    | Belgian molybdenum. Supply of molybdenum.     |  |
| 4 101 101   | Belgian molybdenum. Supply of molybdenum.     |  |
| 5 101 101   |   |  |
| 6 101 101   |   |  |
| 7 101       | Assay of molybdenum.                          | OK. Includes molybdenum. Supply of molybdenum. Includes 1, 101.        |
| 8 YL 101    | Belgian molybdenum. Supply of molybdenum.     |  |
| 9 YL 101    | Belgian molybdenum. Supply of molybdenum.     |  |
| 10 YL 101   |   |  |
| 11 YL 101   |   |  |
| 12 101 101  |   |  |
| 13 101 101  |   |  |
| 14 101 101  |   |  |
| 15 101 101  |   |  |
| 16 101 101  |   |  |
| 17 101 101  |   |  |
| 18 101 101  |   |  |
| 19 101 101  |   |  |
| 20 101 101  |   |  |
| 21 101 101  |   |  |
| 22 101 101  |   |  |
| 23 101 101  |   |  |
| 24 101 101  |   |  |
| 25 101 101  |   |  |
| 26 101 101  |   |  |
| 27 101 101  |   |  |
| 28 101 101  |   |  |
| 29 101 101  |   |  |
| 30 101 101  |   |  |
| 31 101 101  |   |  |
| 32 101 101  |   |  |
| 33 101 101  |   |  |
| 34 101 101  |   |  |
| 35 101 101  |   |  |
| 36 101 101  |   |  |
| 37 101 101  |   |  |
| 38 101 101  |   |  |
| 39 101 101  |   |  |
| 40 101 101  |   |  |
| 41 101 101  |   |  |
| 42 101 101  |   |  |
| 43 101 101  |   |  |
| 44 101 101  |   |  |
| 45 101 101  |   |  |
| 46 101 101  |   |  |
| 47 101 101  |   |  |
| 48 101 101  |   |  |
| 49 101 101  |   |  |
| 50 101 101  |   |  |
| 51 101 101  |   |  |
| 52 101 101  |   |  |
| 53 101 101  |   |  |
| 54 101 101  |   |  |
| 55 101 101  |   |  |
| 56 101 101  |   |  |
| 57 101 101  |   |  |
| 58 101 101  |   |  |
| 59 101 101  |   |  |
| 60 101 101  |   |  |
| 61 101 101  |   |  |
| 62 101 101  |   |  |
| 63 101 101  |   |  |
| 64 101 101  |   |  |
| 65 101 101  |   |  |
| 66 101 101  |   |  |
| 67 101 101  |   |  |
| 68 101 101  |   |  |
| 69 101 101  |   |  |
| 70 101 101  |   |  |
| 71 101 101  |   |  |
| 72 101 101  |   |  |
| 73 101 101  |   |  |
| 74 101 101  |   |  |
| 75 101 101  |   |  |
| 76 101 101  |   |  |
| 77 101 101  |   |  |
| 78 101 101  |   |  |
| 79 101 101  |   |  |
| 80 101 101  |   |  |
| 81 101 101  |   |  |
| 82 101 101  |   |  |
| 83 101 101  |   |  |
| 84 101 101  |   |  |
| 85 101 101  |   |  |
| 86 101 101  |   |  |
| 87 101 101  |   |  |
| 88 101 101  |   |  |
| 89 101 101  |   |  |
| 90 101 101  |   |  |
| 91 101 101  |   |  |
| 92 101 101  |   |  |
| 93 101 101  |   |  |
| 94 101 101  |   |  |
| 95 101 101  |   |  |
| 96 101 101  |   |  |
| 97 101 101  |   |  |
| 98 101 101  |   |  |
| 99 101 101  |   |  |
| 100 101 101 |   |  |



37 V Kal. A. quibus Kalendas Novembres  
 supra III. nonas Januarii in die  
 septimo ab intercessionibus sancti  
 celebrantur.

38. III Kal.

39. II Kal. Interfectio martij. Vigiliae.

Interfectio virginis virginis, interfectio festus et.

40. I Kal. Andreae apostoli.

**December**

Interfectio dicitur supra nonas Novembres  
 interfectio, interfectio III. nonas  
 interfectio (interfectio) interfectio  
 interfectio interfectio interfectio

1 Kal.

2. III. non.

3. II. non. Interfectio interfectio et  
 Interfectio interfectio

4. II. non. Interfectio interfectio.

5. non.

6. VIII. id. Interfectio interfectio.

7. VII. id. Interfectio interfectio interfectio.

8. VI. id.

9. V. id.

10. IIII. id. Interfectio interfectio et interfectio.

11. III. id. Interfectio interfectio.

12. II. id.

13. Id. Interfectio interfectio, Interfectio interfectio.

14. VIII. id.

Interfectio interfectio interfectio interfectio

15. VII. id. Interfectio interfectio interfectio  
 interfectio interfectio

Interfectio interfectio interfectio interfectio  
 interfectio interfectio interfectio

16. VI. id. Interfectio interfectio et interfectio  
 Interfectio interfectio. Interfectio interfectio  
 interfectio interfectio.

17. V. id. Interfectio interfectio

18. IIII. id.

19. III. id.

Interfectio interfectio interfectio interfectio  
 interfectio interfectio interfectio  
 Interfectio interfectio interfectio interfectio  
 interfectio interfectio interfectio interfectio

20. II. id. Interfectio interfectio interfectio  
 interfectio

21. Id.

22. Id.

23. VIII. id. Interfectio interfectio interfectio.

Interfectio interfectio interfectio interfectio  
 interfectio interfectio interfectio

24. VII. id. Interfectio interfectio interfectio  
 Interfectio interfectio

25. VI. id. Interfectio interfectio interfectio  
 Interfectio interfectio

26. V. id. Interfectio interfectio interfectio  
 Interfectio interfectio

Interfectio interfectio interfectio

27. IIII. id. Interfectio interfectio.

Interfectio interfectio interfectio interfectio  
 interfectio interfectio interfectio

28. III. id.

29. II. id.

30. Id.

31. Id. Interfectio interfectio.





- Bapras, Bapras, Bapras 21, 22, 23, 24, 25, 26, 27, 28, 29, 30, 31, 32, 33, 34, 35, 36, 37, 38, 39, 40, 41, 42, 43, 44, 45, 46, 47, 48, 49, 50, 51, 52, 53, 54, 55, 56, 57, 58, 59, 60, 61, 62, 63, 64, 65, 66, 67, 68, 69, 70, 71, 72, 73, 74, 75, 76, 77, 78, 79, 80, 81, 82, 83, 84, 85, 86, 87, 88, 89, 90, 91, 92, 93, 94, 95, 96, 97, 98, 99, 100, 101, 102, 103, 104, 105, 106, 107, 108, 109, 110, 111, 112, 113, 114, 115, 116, 117, 118, 119, 120, 121, 122, 123, 124, 125, 126, 127, 128, 129, 130, 131, 132, 133, 134, 135, 136, 137, 138, 139, 140, 141, 142, 143, 144, 145, 146, 147, 148, 149, 150, 151, 152, 153, 154, 155, 156, 157, 158, 159, 160, 161, 162, 163, 164, 165, 166, 167, 168, 169, 170, 171, 172, 173, 174, 175, 176, 177, 178, 179, 180, 181, 182, 183, 184, 185, 186, 187, 188, 189, 190, 191, 192, 193, 194, 195, 196, 197, 198, 199, 200, 201, 202, 203, 204, 205, 206, 207, 208, 209, 210, 211, 212, 213, 214, 215, 216, 217, 218, 219, 220, 221, 222, 223, 224, 225, 226, 227, 228, 229, 230, 231, 232, 233, 234, 235, 236, 237, 238, 239, 240, 241, 242, 243, 244, 245, 246, 247, 248, 249, 250, 251, 252, 253, 254, 255, 256, 257, 258, 259, 260, 261, 262, 263, 264, 265, 266, 267, 268, 269, 270, 271, 272, 273, 274, 275, 276, 277, 278, 279, 280, 281, 282, 283, 284, 285, 286, 287, 288, 289, 290, 291, 292, 293, 294, 295, 296, 297, 298, 299, 300, 301, 302, 303, 304, 305, 306, 307, 308, 309, 310, 311, 312, 313, 314, 315, 316, 317, 318, 319, 320, 321, 322, 323, 324, 325, 326, 327, 328, 329, 330, 331, 332, 333, 334, 335, 336, 337, 338, 339, 340, 341, 342, 343, 344, 345, 346, 347, 348, 349, 350, 351, 352, 353, 354, 355, 356, 357, 358, 359, 360, 361, 362, 363, 364, 365, 366, 367, 368, 369, 370, 371, 372, 373, 374, 375, 376, 377, 378, 379, 380, 381, 382, 383, 384, 385, 386, 387, 388, 389, 390, 391, 392, 393, 394, 395, 396, 397, 398, 399, 400, 401, 402, 403, 404, 405, 406, 407, 408, 409, 410, 411, 412, 413, 414, 415, 416, 417, 418, 419, 420, 421, 422, 423, 424, 425, 426, 427, 428, 429, 430, 431, 432, 433, 434, 435, 436, 437, 438, 439, 440, 441, 442, 443, 444, 445, 446, 447, 448, 449, 450, 451, 452, 453, 454, 455, 456, 457, 458, 459, 460, 461, 462, 463, 464, 465, 466, 467, 468, 469, 470, 471, 472, 473, 474, 475, 476, 477, 478, 479, 480, 481, 482, 483, 484, 485, 486, 487, 488, 489, 490, 491, 492, 493, 494, 495, 496, 497, 498, 499, 500, 501, 502, 503, 504, 505, 506, 507, 508, 509, 510, 511, 512, 513, 514, 515, 516, 517, 518, 519, 520, 521, 522, 523, 524, 525, 526, 527, 528, 529, 530, 531, 532, 533, 534, 535, 536, 537, 538, 539, 540, 541, 542, 543, 544, 545, 546, 547, 548, 549, 550, 551, 552, 553, 554, 555, 556, 557, 558, 559, 560, 561, 562, 563, 564, 565, 566, 567, 568, 569, 570, 571, 572, 573, 574, 575, 576, 577, 578, 579, 580, 581, 582, 583, 584, 585, 586, 587, 588, 589, 590, 591, 592, 593, 594, 595, 596, 597, 598, 599, 600, 601, 602, 603, 604, 605, 606, 607, 608, 609, 610, 611, 612, 613, 614, 615, 616, 617, 618, 619, 620, 621, 622, 623, 624, 625, 626, 627, 628, 629, 630, 631, 632, 633, 634, 635, 636, 637, 638, 639, 640, 641, 642, 643, 644, 645, 646, 647, 648, 649, 650, 651, 652, 653, 654, 655, 656, 657, 658, 659, 660, 661, 662, 663, 664, 665, 666, 667, 668, 669, 670, 671, 672, 673, 674, 675, 676, 677, 678, 679, 680, 681, 682, 683, 684, 685, 686, 687, 688, 689, 690, 691, 692, 693, 694, 695, 696, 697, 698, 699, 700, 701, 702, 703, 704, 705, 706, 707, 708, 709, 710, 711, 712, 713, 714, 715, 716, 717, 718, 719, 720, 721, 722, 723, 724, 725, 726, 727, 728, 729, 730, 731, 732, 733, 734, 735, 736, 737, 738, 739, 740, 741, 742, 743, 744, 745, 746, 747, 748, 749, 750, 751, 752, 753, 754, 755, 756, 757, 758, 759, 760, 761, 762, 763, 764, 765, 766, 767, 768, 769, 770, 771, 772, 773, 774, 775, 776, 777, 778, 779, 780, 781, 782, 783, 784, 785, 786, 787, 788, 789, 790, 791, 792, 793, 794, 795, 796, 797, 798, 799, 800, 801, 802, 803, 804, 805, 806, 807, 808, 809, 810, 811, 812, 813, 814, 815, 816, 817, 818, 819, 820, 821, 822, 823, 824, 825, 826, 827, 828, 829, 830, 831, 832, 833, 834, 835, 836, 837, 838, 839, 840, 841, 842, 843, 844, 845, 846, 847, 848, 849, 850, 851, 852, 853, 854, 855, 856, 857, 858, 859, 860, 861, 862, 863, 864, 865, 866, 867, 868, 869, 870, 871, 872, 873, 874, 875, 876, 877, 878, 879, 880, 881, 882, 883, 884, 885, 886, 887, 888, 889, 890, 891, 892, 893, 894, 895, 896, 897, 898, 899, 900, 901, 902, 903, 904, 905, 906, 907, 908, 909, 910, 911, 912, 913, 914, 915, 916, 917, 918, 919, 920, 921, 922, 923, 924, 925, 926, 927, 928, 929, 930, 931, 932, 933, 934, 935, 936, 937, 938, 939, 940, 941, 942, 943, 944, 945, 946, 947, 948, 949, 950, 951, 952, 953, 954, 955, 956, 957, 958, 959, 960, 961, 962, 963, 964, 965, 966, 967, 968, 969, 970, 971, 972, 973, 974, 975, 976, 977, 978, 979, 980, 981, 982, 983, 984, 985, 986, 987, 988, 989, 990, 991, 992, 993, 994, 995, 996, 997, 998, 999, 1000.



- Adolf von Brühlmann (schiffsbau) (Schiffbau) (Schiffbau) 1870-1878 11, 12, 13, 14, 15, 16, 17, 18, 19, 20, 21, 22, 23, 24, 25, 26, 27, 28, 29, 30, 31, 32, 33, 34, 35, 36, 37, 38, 39, 40, 41, 42, 43, 44, 45, 46, 47, 48, 49, 50, 51, 52, 53, 54, 55, 56, 57, 58, 59, 60, 61, 62, 63, 64, 65, 66, 67, 68, 69, 70, 71, 72, 73, 74, 75, 76, 77, 78, 79, 80, 81, 82, 83, 84, 85, 86, 87, 88, 89, 90, 91, 92, 93, 94, 95, 96, 97, 98, 99, 100, 101, 102, 103, 104, 105, 106, 107, 108, 109, 110, 111, 112, 113, 114, 115, 116, 117, 118, 119, 120, 121, 122, 123, 124, 125, 126, 127, 128, 129, 130, 131, 132, 133, 134, 135, 136, 137, 138, 139, 140, 141, 142, 143, 144, 145, 146, 147, 148, 149, 150, 151, 152, 153, 154, 155, 156, 157, 158, 159, 160, 161, 162, 163, 164, 165, 166, 167, 168, 169, 170, 171, 172, 173, 174, 175, 176, 177, 178, 179, 180, 181, 182, 183, 184, 185, 186, 187, 188, 189, 190, 191, 192, 193, 194, 195, 196, 197, 198, 199, 200, 201, 202, 203, 204, 205, 206, 207, 208, 209, 210, 211, 212, 213, 214, 215, 216, 217, 218, 219, 220, 221, 222, 223, 224, 225, 226, 227, 228, 229, 230, 231, 232, 233, 234, 235, 236, 237, 238, 239, 240, 241, 242, 243, 244, 245, 246, 247, 248, 249, 250, 251, 252, 253, 254, 255, 256, 257, 258, 259, 260, 261, 262, 263, 264, 265, 266, 267, 268, 269, 270, 271, 272, 273, 274, 275, 276, 277, 278, 279, 280, 281, 282, 283, 284, 285, 286, 287, 288, 289, 290, 291, 292, 293, 294, 295, 296, 297, 298, 299, 300, 301, 302, 303, 304, 305, 306, 307, 308, 309, 310, 311, 312, 313, 314, 315, 316, 317, 318, 319, 320, 321, 322, 323, 324, 325, 326, 327, 328, 329, 330, 331, 332, 333, 334, 335, 336, 337, 338, 339, 340, 341, 342, 343, 344, 345, 346, 347, 348, 349, 350, 351, 352, 353, 354, 355, 356, 357, 358, 359, 360, 361, 362, 363, 364, 365, 366, 367, 368, 369, 370, 371, 372, 373, 374, 375, 376, 377, 378, 379, 380, 381, 382, 383, 384, 385, 386, 387, 388, 389, 390, 391, 392, 393, 394, 395, 396, 397, 398, 399, 400, 401, 402, 403, 404, 405, 406, 407, 408, 409, 410, 411, 412, 413, 414, 415, 416, 417, 418, 419, 420, 421, 422, 423, 424, 425, 426, 427, 428, 429, 430, 431, 432, 433, 434, 435, 436, 437, 438, 439, 440, 441, 442, 443, 444, 445, 446, 447, 448, 449, 450, 451, 452, 453, 454, 455, 456, 457, 458, 459, 460, 461, 462, 463, 464, 465, 466, 467, 468, 469, 470, 471, 472, 473, 474, 475, 476, 477, 478, 479, 480, 481, 482, 483, 484, 485, 486, 487, 488, 489, 490, 491, 492, 493, 494, 495, 496, 497, 498, 499, 500, 501, 502, 503, 504, 505, 506, 507, 508, 509, 510, 511, 512, 513, 514, 515, 516, 517, 518, 519, 520, 521, 522, 523, 524, 525, 526, 527, 528, 529, 530, 531, 532, 533, 534, 535, 536, 537, 538, 539, 540, 541, 542, 543, 544, 545, 546, 547, 548, 549, 550, 551, 552, 553, 554, 555, 556, 557, 558, 559, 560, 561, 562, 563, 564, 565, 566, 567, 568, 569, 570, 571, 572, 573, 574, 575, 576, 577, 578, 579, 580, 581, 582, 583, 584, 585, 586, 587, 588, 589, 590, 591, 592, 593, 594, 595, 596, 597, 598, 599, 600, 601, 602, 603, 604, 605, 606, 607, 608, 609, 610, 611, 612, 613, 614, 615, 616, 617, 618, 619, 620, 621, 622, 623, 624, 625, 626, 627, 628, 629, 630, 631, 632, 633, 634, 635, 636, 637, 638, 639, 640, 641, 642, 643, 644, 645, 646, 647, 648, 649, 650, 651, 652, 653, 654, 655, 656, 657, 658, 659, 660, 661, 662, 663, 664, 665, 666, 667, 668, 669, 670, 671, 672, 673, 674, 675, 676, 677, 678, 679, 680, 681, 682, 683, 684, 685, 686, 687, 688, 689, 690, 691, 692, 693, 694, 695, 696, 697, 698, 699, 700, 701, 702, 703, 704, 705, 706, 707, 708, 709, 710, 711, 712, 713, 714, 715, 716, 717, 718, 719, 720, 721, 722, 723, 724, 725, 726, 727, 728, 729, 730, 731, 732, 733, 734, 735, 736, 737, 738, 739, 740, 741, 742, 743, 744, 745, 746, 747, 748, 749, 750, 751, 752, 753, 754, 755, 756, 757, 758, 759, 760, 761, 762, 763, 764, 765, 766, 767, 768, 769, 770, 771, 772, 773, 774, 775, 776, 777, 778, 779, 780, 781, 782, 783, 784, 785, 786, 787, 788, 789, 790, 791, 792, 793, 794, 795, 796, 797, 798, 799, 800, 801, 802, 803, 804, 805, 806, 807, 808, 809, 810, 811, 812, 813, 814, 815, 816, 817, 818, 819, 820, 821, 822, 823, 824, 825, 826, 827, 828, 829, 830, 831, 832, 833, 834, 835, 836, 837, 838, 839, 840, 841, 842, 843, 844, 845, 846, 847, 848, 849, 850, 851, 852, 853, 854, 855, 856, 857, 858, 859, 860, 861, 862, 863, 864, 865, 866, 867, 868, 869, 870, 871, 872, 873, 874, 875, 876, 877, 878, 879, 880, 881, 882, 883, 884, 885, 886, 887, 888, 889, 890, 891, 892, 893, 894, 895, 896, 897, 898, 899, 900, 901, 902, 903, 904, 905, 906, 907, 908, 909, 910, 911, 912, 913, 914, 915, 916, 917, 918, 919, 920, 921, 922, 923, 924, 925, 926, 927, 928, 929, 930, 931, 932, 933, 934, 935, 936, 937, 938, 939, 940, 941, 942, 943, 944, 945, 946, 947, 948, 949, 950, 951, 952, 953, 954, 955, 956, 957, 958, 959, 960, 961, 962, 963, 964, 965, 966, 967, 968, 969, 970, 971, 972, 973, 974, 975, 976, 977, 978, 979, 980, 981, 982, 983, 984, 985, 986, 987, 988, 989, 990, 991, 992, 993, 994, 995, 996, 997, 998, 999, 1000.













Worte, Wort, 24. Wörter

Wörterbuch 24.

Wörterbuch 24.

Wörterbuch 24.

Wörter, Wörterbuch, Wörterbuch 24.

Wörterbuch 24. — 24. 24. 24. 24.

Wörterbuch (auch von) — 24. 24.

Wörterbuch, Wörter, 24. Wörter, Wörterbuch

24. 24.

Wörterbuch, Wörterbuch 24. 24.

Wörterbuch, Wörterbuch 24. 24.

Wörterbuch, Wörterbuch 24. Wörterbuch, Wörter

24. — 24. 24.

Wörterbuch 24. 24.

Wörterbuch, Wörterbuch, 24. Wörter.

Wörterbuch 24. 24. 24. 24.

Wörterbuch, Wörterbuch 24. 24.

Wörterbuch 24. 24.

Wörterbuch 24. 24.

Wörterbuch 24. 24. 24. 24. 24. 24.

Wörterbuch, Wörterbuch 24. 24.

Wörterbuch 24. 24. 24. 24.

Wörterbuch, Wörterbuch, 24. Wörterbuch,

Wörterbuch 24. — 24.

Wörterbuch 24. —, Wörterbuch 24. 24.

Wörterbuch 24.

Wörter, Wörterbuch 24. 24.

Wörterbuch 24.

Wörterbuch, 24. Wörterbuch 24. 24. 24.

Wörterbuch 24.

Wörterbuch 24. 24. 24. 24.

Wörterbuch (auch von) 24. 24.

Wörterbuch, Wörterbuch, Wörterbuch, Wörterbuch

24. — 24. 24. 24. 24. 24. 24. 24. 24.

24. 24. 24.

Wörterbuch (auch Wörterbuch) 24. 24. 24. 24.

24. 24. 24. 24.

Wörterbuch (auch Wörterbuch) 24. 24. 24.

Wörterbuch, Wörterbuch (auch Wörterbuch) 24. 24. 24.

24. 24. 24. 24. 24. 24.

Wörterbuch, Wörterbuch 24. 24.

24. 24. 24. 24. 24. 24.

Wörterbuch (auch Wörterbuch) 24. 24.

Wörterbuch 24.

Wörterbuch (auch Wörterbuch) 24. 24. 24.

Wörterbuch 24. 24.

Wörterbuch 24. 24. 24. 24. 24. 24. 24. 24.

Wörterbuch 24. 24.

Wörterbuch 24. 24.

Wörterbuch 24. 24.

Wörterbuch 24. 24. 24. 24. 24.

Wörterbuch 24. 24.

Wörterbuch (auch Wörterbuch) 24. 24. 24. 24.

Wörterbuch 24. 24.

Wörterbuch (auch Wörterbuch), Wörterbuch

24. 24. 24.

Wörterbuch (auch Wörterbuch), Wörterbuch (auch Wörterbuch)

24. 24. 24.

Wörterbuch (auch Wörterbuch).

Wörterbuch 24. 24.

Wörterbuch 24. 24.

Wörterbuch (auch Wörterbuch), Wörterbuch (auch Wörterbuch)

24. 24.

Wörterbuch (auch Wörterbuch), Wörterbuch (auch Wörterbuch)

24. 24. 24. 24. 24. 24. 24. 24.

24. 24.

Wörterbuch 24. 24.

Wörterbuch (auch Wörterbuch), Wörterbuch (auch Wörterbuch)

24. 24. 24. 24. 24. 24.

## B

Bücher, Bücher, Bücherbuch 24. — 24. 24.

Bücherbuch 24. 24.

Bücherbuch, Bücherbuch, Bücherbuch 24.

24. 24.

Bücherbuch (auch Wörterbuch), Wörterbuch

24. 24. 24.

Bücherbuch 24. 24.

Bücherbuch (auch Wörterbuch) 24. 24. 24. 24.

24. 24. 24. 24.

Bücherbuch 24. 24. 24. 24.

Bücherbuch (auch Wörterbuch) 24. 24. 24. 24.

24. 24.

Wörterbuch 24. 24.

— 24. 24. 24.

Bücherbuch, Wörterbuch, Wörterbuch 24. 24. 24.

24. 24. 24.

5.4

# WÜRTTEMBERGISCHE JAHRBÜCHER

VON

STATISTIK UND LANDESKUNDE.

HERAUSGEGEBEN

VON DEM

K. STATISTISCHEN LANDESAMT.

JAHRGANG 1888

I. HEFT. 1. THEIL.

Stuttgart des Jahres 1887. — Statistisches Jahrbuch für die Königlich Württemberg. Jahrgang 1888



STUTTGART.  
W. KOHLHAMMER  
1888.



# WÜRTEMBERGISCHE JAHRBÜCHER

von

## STATISTIK UND LANDESKUNDE.

Herausgegeben

von dem

### K. STATISTISCHEN LANDESAMT.

#### JAHRGANG 1888

1. Band. 2. Heft.

Die Bewegung der Bevölkerung Württembergs im Jahr 1887 — Die Bewegung der Bevölkerung Württembergs im Jahr 1888. — Württembergische Ländereien vom Jahr 1880 — Verzeichniß der im Laufe des Jahres 1888 vollendeten Neubausarbeiten der K. Königlichsten Landeskunde. — Verzeichniß der im Jahr 1887 bei der K. Königlichsten Landesvermessung für die Kreisämter vorgenommenen Vermessungen und Karten.



STUTTGART

W. KOHLHANSER

1888.

Verlag. Dieses Heft liegt Theil und Inhalt überwiegt für die Reihenfolge der 9 Jahrbücher der 1888. Jahrbücher der 1888. Jahrbücher.

10/10/10

10/10/10

10/10/10

10/10/10

10/10/10

10/10/10

10/10/10

10/10/10

10/10/10

10/10/10

10/10/10

10/10/10

10/10/10

10/10/10

10/10/10

10/10/10

# WÜRTTEMBERGISCHE JAHRBÜCHER

VON

STATISTIK UND LANDESKUNDE.

BEFLEHENDEN

VON DEM

K. STATISTISCHEN LANDESAMT.

JAHRGANG 1888.

I. Band 8 Bst.

Die Hauptbuchhändler in Stuttgart sind: Schönböck und Co. 1888-1889



STUTTGART.

H. KÖHLER'S.

1888.





# WÜRTTEMBERGISCHE JAHRBÜCHER

173

STATISTIK UND LANDESKUNDE

HERAUSGEBERIN

FÜR 1888

K. STATISTISCHES LANDESAMT.

JAHRGANG 1888.

K. BAND, 1. und 4. HEFT.

Wissenschaftliche Monatsblätter für Landesgeschichte usw. 1888. 12. 12.



VERLAG

W. KOEHLER'S

STAMM



# WÜRTTEMBERGISCHE JAHRBÜCHER

VON

## STATISTIK UND LANDESKUNDE

HERAUSGEGEBEN

VON DEM

K. STATISTISCHEN LANDESAMT.

JAHRGANG 1888.

II. BAND, I. UND II. HEFT.

Stuttgart: Verlagsbuchhandlung des Landtagspräsidenten 1888. L. II.



KUTTMER

W. KÖHLER

1888.











