

5601.
11.

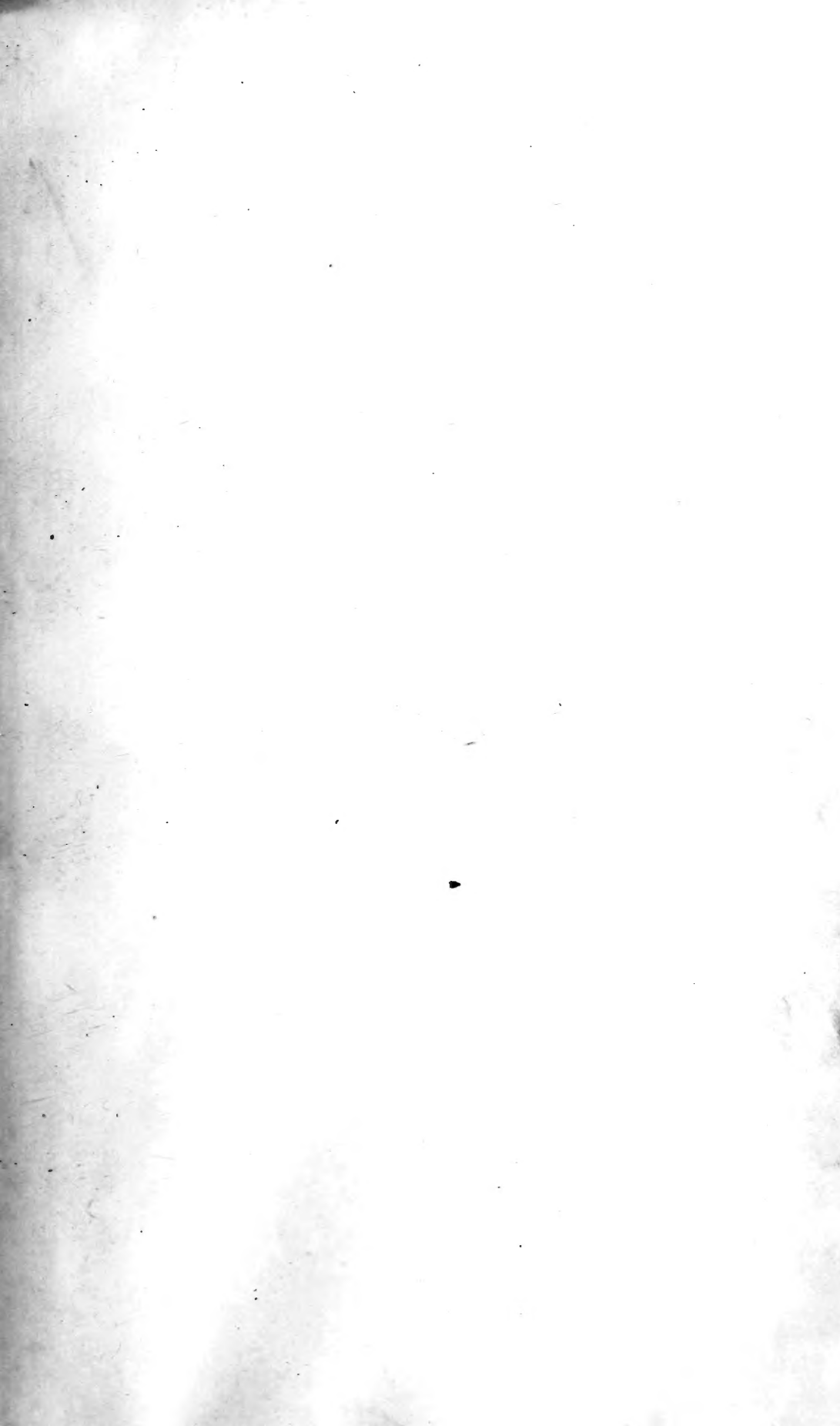

MUSÉUM
D'HISTOIRE NATURELLE

DES

P A Y S - B A S .



M U S É U M
D'HISTOIRE NATURELLE

DES

P A Y S - B A S .

TOME XI.

CATALOGUE SYSTÉMATIQUE

DES

MAMMIFÈRES

(SINGES, CARNIVORES, RUMINANTS, PACHYDER-
MES, SIRÈNES ET CÉTACÉS)

PAR

F. A. JENTINK.



LEIDE, E. J. BRILL.
1892.



AVANT-PROPOS.

En publiant ce *Catalogue systématique des Mammifères* j'ai eu le but de faire connaître au monde scientifique les richesses dans cette branche de la Zoologie entassées dans le Musée d'Histoire Naturelle des Pays-Bas. Ce Catalogue servira à guider les savants, à leur informer quelles espèces rares ou intéressantes ils peuvent trouver dans notre Musée National, enfin à faciliter leurs études zoologiques.

Dans ce Catalogue sont énumérés 3487 individus, représentant 642 espèces de Mammifères.

F. A. JENTINK.

Leide, Mai 1892.



SIMIAE ¹⁾.

SIMIAE ANTIQUI ORBIS.

SIMIA.

Simia troglodytes Gmelin.

- a, b.* Mâle et femelle adultes montés. Libéria, Du-Queah-river. Des collections de M. Stampfli, 11 Décembre 1887. (Sqs.).
- c.* Jeune mâle monté. Libéria, Grand Bassa. Des collections de M. Büttikofer, 1882. (Sq. *b* du Cat. Ost.).
- d.* Jeune femelle montée. Côte d'Or. Présentée par M. van der Eb. Schlegel, Cat. N° 1.
- e.* Jeune mâle monté. Côte d'Or. Des collections de M. Pel. Schlegel, Cat. N° 2.
- f.* Femelle semi-adulte montée. Accra dans le Pays de Bonny. Par M. Frank, 1878. (Sq. *d* du Cat. Ost.).
- g.* Jeune femelle montée. Banana, à la rive droite de l'embouchure du Congo. Du Jardin Zoologique à Rotterdam, 1879. (Sq. *a* du Cat. Ost.).
- h.* Main droite d'un individu adulte. Côte d'Or. Des collections de M. Nagtglas, 1862.
- i.* (alc.). Individu passablement jeune. Sierra Leone. Schlegel, Cat. N° 4.

Simia gorilla Savage et Wymann.

- a.* Mâle adulte monté. Afrique occidentale. Par M. Frank, 1891. (Sq.).
- b.* Femelle adulte montée. Afrique occidentale. Par M. Frank, 1891.

1) Cf. Simiae, Monographie 40 du Muséum d'Histoire Naturelle des Pays-Bas, 1876.

- c. Mâle semi-adulte monté. Afrique occidentale. Par M. Frank, 1891.

Simia satyrus Linné.

- a. Très vieux mâle monté. Bornéo méridional. Des collections de M. S. Müller. Individu figuré dans la Mammalogie de M. Temminck, 1835—41, T. II, pl. 41 (l'animal) et pl. 43, figs 1 et 2 (tête en face et en profil); Verhandelingen, 1839—44, Tab. 1. Schlegel, Cat. N° 1.
- b. Femelle adulte montée, figurée dans la Mammalogie de M. Temminck, 1835—41, T. II, pl. 42. Bornéo, Pontianak. Des collections de M. Diard. Schlegel, Cat. N° 2.
- c. Mâle à-peu-près adulte monté, figuré dans la Mammalogie de M. Temminck, 1835—41, T. II, pl. 43, fig. 3 (tête en profil). Pontianak. De M. Diard. Schlegel, Cat. N° 3.
- d. Mâle à-peu-près adulte monté. Bornéo méridional. De M. Müller. Schlegel, Cat. N° 4.
- e. Jeune femelle montée. Bornéo. Schlegel, Cat. N° 5.
- f. Femelle à l'âge moyen montée. Bornéo. Schlegel, Cat. N° 6.
- g. Très jeune mâle monté. Bornéo méridional. Schlegel, Cat. N° 7.
- h. Très jeune mâle monté. Bornéo. Du Jardin zoologique à Rotterdam, 1876. (Sq. c du Cat. Ost.).
- i. (alc.) Individu à l'âge moyen. Pontianak. De M. Diard. Schlegel, Cat. N° 8.

HYLOBATES.

Hylobates lar Boddaert.

- a. Mâle adulte monté. Malacca. Des collections de M. Diard. Schlegel, Cat. N° 1.
- b. Mâle adulte monté. Arracan, 1863. Schlegel, Cat. N° 2.
- c, d. Femelles adultes montées. Malacca. De M. Diard. Schlegel, Cat. Nos 3 et 4.
- e. Mâle à-peu-près adulte monté. Malacca. De M. Diard. Schlegel, Cat. N° 5.

- f.* Individu à l'âge moyen monté. Sud-Est de Sumatra, Lahat. Par M. Schneider, 1875. Schlegel, Cat. N° 6. (Sq. *a* du Cat. Ost.).
- g.* Femelle passablement jeune montée. Arracan. Par M. Frank, 1875. Schlegel, Cat. N° 7. (Cr. *b* du Cat. Ost.).
- h.* Femelle passablement jeune montée. Tenasserim. Par M. Frank, 1874. Schlegel, Cat. N° 8. (Cr. *c* du Cat. Ost.).
- i.* Jeune femelle montée. Arracan. Par M. Frank, 1874. Schlegel, Cat. N° 9. (Cr. *d* du Cat. Ost.).
- j, k, l.* Femelles adultes montées. Malacca. De M. Diard. Schlegel, Cat. Nos 10, 11 et 12.
- m.* Femelle adulte montée. Malacca. De M. Diard. Schlegel, Cat. N° 13. (Cr. *e* du Cat. Ost.).
- n.* Jeune femelle montée. Du Musée de M. van Lidth de Jeude, 1867. Schlegel, Cat. N° 14.
- o.* Très jeune femelle montée. Malacca. De M. Diard. Schlegel, Cat. N° 15.

Hylobates pileatus Gray.

- a, b.* Mâles adultes montés. Cambodge. Des collections de M. Mouhot, 1861. Schlegel, Cat. Nos 1 et 2. (Cr^s *a* et *b* du Cat. Ost.).
- c.* Femelle adulte montée. Cambodge. De M. Mouhot. Schlegel, Cat. N° 3. (Cr. *c* du Cat. Ost.).

Hylobates hoolock Harlan.

- a.* Individu à-peu-près adulte monté. Assam. De la Société Zoologique Natura Artis Magistra à Amsterdam, 1875. Schlegel, Cat. N° 1.

Hylobates agilis Cuvier.

- a, b.* Mâles adultes montés. Sumatra, Padang. Des collections de M. S. Müller, 1836. Schlegel, Cat. Nos 1 et 2.
- c, d.* Femelles adultes montées. Padang. De M. Müller, 1836. Schlegel, Cat. Nos 3 et 4.

- e. Femelle adulte montée. Padang. Des collections de M. Henrici. Schlegel, Cat. N° 5.
- f. Jeune mâle monté. Padang. De M. Müller, 1836. Schlegel, Cat. N° 6.
- g, h. Mâles montés. Padang. De M. Müller, 1836. Schlegel, Cat. Nos 7 et 8.
- i, j. Femelles à l'âge moyen et jeune montées. Padang. De M. Müller, 1836. Schlegel, Cat. Nos 9 et 10.
- k. Mâle adulte monté. Padang. De M. Müller, 1836. Schlegel, Cat. N° 11.
- l. Femelle adulte montée. Padang. Des collections de M. Reinwardt. Schlegel, Cat. N° 12.
- m, n, o. Mâles et femelle adultes montés. Padang. De M. Müller, 1836. Schlegel, Cat. Nos 13, 14 et 15.
- p, q. Mâles adultes montés. Padang. De M. Müller, 1836. Schlegel, Cat. Nos 16 et 17.

Hylobates leuciscus Schreber.

- a, b. Mâle et femelle adultes montés. Java occidental. Des collections des M. M. Kuhl et van Hasselt. Schlegel, Cat. Nos 1 et 2.
- c, d. Individus adultes, femelle et mâle, montés. Java occidental. Des collections de M. Reinwardt. Schlegel, Cat. Nos 3 et 4.
- e. Mâle adulte monté. Java occidental. Des collections de M. Boie. Schlegel, Cat. N° 5.
- f. Femelle à l'âge moyen montée. Java occidental. Des collections de M. Müller. Schlegel, Cat. N° 6.
- g. Femelle à l'âge moyen montée. Java occidental. Par M. Frank, 1874. Schlegel, Cat. N° 7.
- h. Mâle passablement jeune monté. Java. De M. H. Gevers, 1872. Schlegel, Cat. N° 8.
- i, j. Jeunes individus montés. Java occidental. Des M.M. Kuhl et van Hasselt. Schlegel, Cat. Nos 9 et 10.
- k. Individu adulte monté. Java. 1878.

Hylobates concolor S. Müller.

- a. Mâle adulte monté. Bornéo, Pontianak. Des collections de M. Diard. Schlegel, Cat. N° 1.
- b, c, d. Femelles adultes montées. Pontianak. De M. Diard. Schlegel, Cat. Nos 2, 3 et 4.
- e. Femelle adulte montée. Côte Ouest de Bornéo. Des collections de M. Teysmann, 1877.

Hylobates mülleri Martin.

- a. Mâle adulte monté. Sud-Est de Bornéo, Sakoumbang. Des collections de M. S. Müller, 1837. Schlegel, Cat. N° 1.
- b. Mâle adulte monté. Sud-Est de Bornéo, Pamattan. De M. Müller, Octobre 1836. Schlegel, Cat. N° 2.
- c. Individu adulte monté. Sud-Est de Bornéo. Des collections de M. Schwaner. Schlegel, Cat. N° 3.
- d. Mâle adulte monté. Sud-Est de Bornéo. De M. Croockewit. Schlegel, Cat. N° 4.
- e. Femelle adulte montée. Sud-Est de Bornéo. Du Jardin Zoologique à Rotterdam, 1865. Schlegel, Cat. N° 5. (Sq. a du Cat. Ost.).
- f. Jeune femelle montée. Sud-Est de Bornéo. De M. Müller, 1837. Schlegel, Cat. N° 6. (Cr. b du Cat. Ost.).
- g. Jeune individu monté. Sud-Est de Bornéo. De M. Croockewit. Schlegel, Cat. N° 7.

Hylobates syndactylus Raffles.

- a, b. Mâle et femelle adultes montés. Sumatra, Padang. Des collections de M. Müller, 1837. Schlegel, Cat. Nos 1 et 2.
- c, d. Mâle et femelle adultes montés. Padang. De M. Müller, 1837. Schlegel, Cat. Nos 3 et 4.
- e. Jeune femelle montée. Padang. Des collections de M. Reinwardt, 1823. Schlegel, Cat. N° 5.
- f, g. Mâle et femelle jeunes montés. Padang. De M. Müller, 1836. Schlegel, Cat. Nos 6 et 7.

- h.* Très jeune femelle montée. Padang. De M. Müller, 1836. Schlegel, Cat. N° 8.
- i.* (alc.). Deux mains d'un individu adulte. Sumatra, Deli. Des collections du Dr. B. Hagen, 1885.

COLOBUS.

Colobus polycomus Illiger.

- a.* Jeune individu monté. Libéria, Fisherman-lake, Buluma. Des collections de M. Büttikofer, 16 Février 1881. (Cr. *a* du Cat. Ost.).

Colobus guereza Rüppell.

- a.* Mâle adulte monté. Abyssinie, Shoa. Des collections de M. Rüppell. Schlegel, Cat. N° 1. (Cr. *a* du Cat. Ost.).
- b.* Femelle adulte montée. Abyssinie, Kulla. De M. Rüppell. Schlegel, Cat. N° 2. (Cr. *b* du Cat. Ost.).
- c.* Très jeune mâle monté. Abyssinie. Des collections du Prince Paul de Wurtemberg. Schlegel, Cat. N° 3.

Colobus ursinus Ogilby.

- a.* Mâle adulte monté. Libéria, St. Paul's-river, Soforé-place. Des collections des M.M. Büttikofer et Sala, 27 Juillet 1880. (Cr. *c* du Cat. Ost.).
- b.* Femelle adulte montée. Soforé-place. Des M.M. Büttikofer et Sala, 14 Août 1880. (Sq. *b* du Cat. Ost.).
- c.* Femelle adulte montée. Soforé-place. Des M.M. Büttikofer et Sala, 13 Juin 1880. (Sq. *a* du Cat. Ost.).
- d.* Femelle adulte montée. Libéria, Grand Cape Mount. Des M.M. Büttikofer et Sala, 19 Mai 1881.
- e.* Jeune mâle monté. Libéria, Junk-river, Schieffelinsville. Des collections de M. Stampfli, 8 Janvier 1885. (Cr. *d* du Cat. Ost.).
- f.* Peau d'une jeune femelle. Schieffelinsville. De M. Stampfli, 28 Juillet 1884.
- g.* Peau d'un très jeune individu. Junk-river. De M. Stampfli.
- h.* (alc.). Très jeune femelle. Schieffelinsville. Des M.M. Büttikofer et Sala, 28 Janvier 1881.

Colobus angolensis Sclater.

- a.* Femelle adulte montée. Côte d'Afrique en face de Zanzibar. Par M. Frank, 1879. *Colobus palliatus* Peters.
- b.* Jeune individu monté. Côte d'Afrique en face de Zanzibar. 1880. *C. palliatus* Peters.

Colobus vellerosus Is. G. St. Hilaire.

- a, b.* Mâle et femelle adultes montés. Côte d'Or. Des collections de M. Pel. Schlegel, Cat. N^{os} 1 et 2.
- c.* Jeune mâle monté. Côte d'Or. Des collections de M. Nagtglas, 1861. Schlegel, Cat. N^o 3. (Cr. *b* du Cat. Ost.).
- d.* Jeune mâle monté. Côte d'Or. De M. Pel. Schlegel, Cat. N^o 4.
- e.* Mâle adulte monté. Côte d'Or. Par M. Frank, 1877. (Cr. *c* du Cat. Ost.).
- f.* Très jeune individu monté, tiré de l'esprit de vin. Schlegel, Cat. N^o 5.

Colobus satanas Waterhouse.

- a.* Mâle adulte monté. Gabon. Des collections de M. Duchailu. Acquis en 1863. Schlegel, Cat. N^o 1.
- b.* Femelle adulte montée, tuée en 1874 sur les bords de l'Ogo-way. Schlegel, Cat. N^o 2. (Cr. *a* du Cat. Ost.).

Colobus ferrugineus Illiger.

- a.* Mâle adulte monté, type du *Colobus temminckii* Kuhl. Du Musée de M. Bullock.
- b.* Femelle adulte montée. Schlegel, Cat. N^o 2. (Cr. *c* du Cat. Ost.).
- c.* Jeune femelle montée. Côte d'Or. Des collections de M. Pel. Schlegel, Cat. N^o 3.
- d.* Très jeune individu monté. Afrique occidentale. De M. Verreaux. Schlegel, Cat. N^o 4.
- e.* Mâle adulte monté. Libéria, Grand Cape Mount. Des collections des M.M. Büttikofer et Sala, 23 Juillet 1881. (Cr. *h* du Cat. Ost.).

- f. Mâle semi-adulte monté. Libéria, Fisherman-lake, Bendo. Des M.M. Büttikofer et Sala, 3 Décembre 1880. (Cr. *i* du Cat. Ost.).
- g. Mâle adulte monté. Libéria, St. Paul's-river, Soforé-place. Des M.M. Büttikofer et Sala, 25 Août 1880. (Sq. *b* du Cat. Ost.).
- h. Femelle adulte montée. Soforé-place. Des M.M. Büttikofer et Sala, 29 Août 1880. (Cr. *g* du Cat. Ost.).
- i. Mâle adulte monté. Soforé-place. Des M.M. Büttikofer et Sala, 17 Août 1880. (Sq. *a* du Cat. Ost.).
- j. Jeune mâle monté. St. Paul's-river, Bavaria. Des M.M. Büttikofer et Sala, 28 Février 1880. (Cr. *k* du Cat. Ost.).
- k. Jeune femelle montée. Junk-river, Schieffelinsville. Des collections de M. Stampffi, 11 Mars 1885. (Cr. *m* du Cat. Ost.).
- l. Jeune mâle monté. Schieffelinsville. De M. Stampffi, 27 Janvier 1885. (Cr. *l* du Cat. Ost.).

Colobus kirkii Gray.

- a, b. Femelles adultes montées. Afrique orientale. Linnaea à Francfort, 1882. (Crs. *a* et *b* du Cat. Ost.).
- c. Femelle adulte montée. Zanzibar. Des collections du Dr. Fischer. (Cr. *c* du Cat. Ost.).
- d. Jeune femelle montée. Afrique orientale, Pangani. Linnaea à Berlin, 1886. (Cr. *d* du Cat. Ost.).

Colobus verus van Beneden.

- a. Femelle à-peu-près adulte montée, figurée dans „Bijdragen tot de Dierkunde”, 1851, pl. 7. Côte d'Or, Dabocrom. Des collections de M. Pel. Schlegel, Cat. N° 1. (Cr. *a* du Cat. Ost.).
- b. Mâle adulte monté. Libéria, Junk-river, Schieffelinsville. Des collections de M. Stampffi, 28 Janvier 1885. (Sq. *b* du Cat. Ost.).

SEMNOPIITHECUS.*Semnopithecus frontatus* S. Müller.

- a.* Femelle adulte montée, un des types de l'espèce. Sud-Est de Bornéo, Pamattan. Des collections de M. S. Müller, Octobre 1836. Schlegel, Cat. N° 1. (Cr. *b* du Cat. Ost.).
- b.* Mâle adulte monté, un des types de l'espèce et figuré dans „Verhandeligen” 1839—44, Tab. 8, fig. 1 (l'animal) et fig. 2 (tête en face). Sud-Est de Bornéo, Poulo-Lampy. De M. Müller, 1836. Schlegel. Cat. N° 2. (Sq. *a* du Cat. Ost.).
- c.* Jeune mâle monté, un des types de l'espèce. Pamattan. De M. Müller, 1836. Schlegel, Cat. n° 4.
- d.* Jeune mâle monté, un des types de l'espèce. Pamattan. De M. Müller, 1836. Schlegel, Cat. N° 4. (Cr. *c* du Cat. Ost.).

Semnopithecus rubicundus Müller et Schlegel.

- a.* Femelle adulte montée, un des types de l'espèce et figurée dans Müller et Schlegel, „Verhandeligen”, Zoologie, 1839—44, pl. 9, fig. 1 (l'animal) et fig. 2 (tête en face). Sud-Est de Bornéo, Tanah-Lawout. Des collections de M. S. Müller, 1836. Schlegel, Cat. N° 1.
- b.* Femelle adulte montée, un des types de l'espèce. Sud-Est de Bornéo, Sakoumbang. De M. Müller, 1836. Schlegel, Cat. N° 2.
- c.* Mâle adulte monté, un des types de l'espèce. Sud-Est de Bornéo, Kertingan. De M. Müller, Novembre 1836. Schlegel, Cat. N° 3. (Cr. *b* du Cat. Ost.).
- d.* Mâle à l'âge moyen monté, un des types de l'espèce. Sakoumbang. De M. Müller, Novembre 1836. Schlegel, Cat. N° 4.
- e.* Individu passablement jeune monté, un des types de l'espèce. Sud-Est de Bornéo. De M. Müller. Schlegel, Cat. N° 5. (Cr. *c* du Cat. Ost.).
- f.* Femelle montée, un des types de l'espèce, figurée dans „Verhandeligen”, 1839—44, pl. 11, fig. 1, jeune de la femelle

- a. Tanah-Lawout. De M. Müller. Schlegel, Cat. N° 6. (Cr. *d* du Cat. Ost.).
- g. Très jeune individu monté. Sud-Est de Bornéo, fleuve Kapoeas. Des collections de M. Schwaner. Schlegel, Cat. N° 7.

Semnopithecus mitratus Eschscholtz.

- a. Femelle adulte montée. Java occidental. Des collections de M. Reinwardt. Schlegel, Cat. N° 1.
- b. Mâle adulte monté. Java occidental. Des collections de M. Blume. Schlegel, Cat. N° 2.
- c. Mâle adulte monté. Java occidental, Tapos. Des collections de M. Macklot, Août 1827. Schlegel, Cat. N° 3.
- d. Individu adulte monté. Java occidental. Des collections de M. S. Müller. Schlegel, Cat. N° 4.
- e. Mâle monté. Java occidental. Des collections de M. Diard, 1863. Schlegel, Cat. N° 5. (Cr. *d* du Cat. Ost.).
- f. Femelle passablement jeune montée. Java occidental. De M. Diard, 1863. Schlegel, Cat. N° 6. (Cr. *e* du Cat. Ost.).
- g. Jeune individu monté. Java occidental. Des collections de M. Boie. Schlegel, Cat. N° 7.
- h. Jeune individu monté, figuré dans Müller et Schlegel „Verhandeligen”, 1839—44, pl. 12, fig. 2. Java occidental. De M. Müller. Schlegel, Cat. N° 8.
- i. Peau d'un individu adulte. Java occidental, Salak. Des collections du Dr. Vorderman, 1891.
- j. (alc.). Foetus. Java. Schlegel, Cat. 15.

Semnopithecus albocinereus Schinz.

- a. Femelle adulte montée. Sud-Est de Sumatra, Lahat, situé sur un des affluents du fleuve de Palembang. Par M. Schneider, 1875. Schlegel, Cat. N° 1. (Sq. *a* du Cat. Ost.).
- b. Mâle semi-adulte monté. Lahat. Par M. Schneider, 1875. Schlegel, Cat. N° 2. (Sq. *b* du Cat. Ost.).
- c. Femelle adulte montée. Malacca. Par M. Schneider, 1875. Schlegel, Cat. N° 3. (Cr. *c* du Cat. Ost.).

- d.* Individu semi-adulte monté. Malacca. Par M. Schneider, 1875. Schlegel, Cat. N° 4. (Cr. *d* du Cat. Ost.).
- e.* Femelle montée. Malacca. Par M. Frank, 1839. Schlegel, Cat. N° 5.
- f, g, h.* Mâle et femelles adultes montés, tirés de l'esprit de vin et types du *Semnopithecus siamensis* Müller et Schlegel. Malacca. Des collections de M. Diard. Schlegel, Cat. Nos 6, 7 et 8.

Semnopithecus melalophus Raffles.

- a.* Individu très adulte monté. Sumatra occidental, Priaman. Des collections de M. F. von Faber, 1883.
- b-f.* Mâles et femelles adultes montés. Nord-Ouest de Sumatra, Indrapore. Des collections de M. S. Müller, Juillet 1835. Schlegel, Cat. Nos 1, 2, 3 et 4.
- f.* Femelle montée, petit de la femelle *d*. Indrapore. De M. Müller, Juillet 1835. Schlegel, Cat. N° 5.
- g.* Jeune femelle montée. Indrapore. De M. Müller, Juillet 1835. Schlegel, Cat. N° 6.
- h.* Individu passablement jeune monté. Sumatra, Bencoulen. Des collections de M. Wienecke, 1865. Schlegel, Cat. N° 7.
- i.* Mâle adulte monté. Sumatra. De l'Expédition scientifique Néerlandaise, 1877. (Cr. *e* du Cat. Ost.).
- j.* Femelle montée. Sumatra, haut Padang. De l'Expédition scientifique Néerlandaise, 1877. (Tronc *b* du Cat. Ost.).
- k, l.* Individus, femelle et mâle, adultes montés. Sumatra. De l'Expédition Scientifique Néerlandaise, 1877.
- m.* Jeune individu monté. Haut Padang. De l'Expédition Scientifique Néerlandaise, 1878. (Sq. *o* du Cat. Ost.).
- n.* Peau d'un jeune individu. Priaman. De M. F. von Faber, 1883.
- o, p, q.* Femelles adultes montées. Sumatra, Padang. De M. Müller, 1835. Schlegel, *S. ferrugineus*, Cat. Nos 1, 2 et 3.
- r, s.* Mâles adultes montés. Padang. De M. Müller, 1835. Schlegel, *S. ferrugineus*, Cat. Nos 4 et 5.
- t.* Jeune femelle montée. Padang. De M. Müller, 1835. Schlegel, *S. ferrugineus*, Cat. N° 6.

Semnopithecus femoralis Horsfield.

- a. Mâle adulte monté, figuré sous le nom de *Semnopithecus sumatranus* dans „Verhandelingen”, 1839-44, Tab. 10bis, fig. 1. Sumatra, Mont Ophir, au Nord de Padang. Des collections de M. Horner. Schlegel, Cat. N° 1. (Cr. c du Cat. Ost.).
- b, c. Mâle et femelle à l'âge moyen montés. Mont Ophir. De M. Horner. Schlegel, Cat. Nos 2 et 3. (Cr. d et Sq. a du Cat. Ost.).
- d. Jeune femelle montée. Mont Ophir. De M. Horner. Schlegel, Cat. N° 4. (Cr. e du Cat. Ost.).
- e. Femelle adulte montée. La figure de la tête (en face), sous le nom de *S. sumatranus*, var. *aurata*, dans „Verhandelingen”, 1839-44, Tab. 10bis, fig. 2. Mont Ophir. De M. Horner. Schlegel, Cat. N° 5. (Sq. b du Cat. Ost.).
- f. Individu à-peu-près adulte monté. Sumatra, Deli, Serdang. Des collections du Dr. B. Hagen, 25 Mars 1887.
- g. Jeune individu monté. Sumatra. Des collections de M. Ploem. Présenté par M. Swierstra.

Semnopithecus chrysomelas Müller et Schlegel.

- a. Mâle adulte monté, un des types de l'espèce et figuré dans „Verhandelingen”, pl. 10, fig. 1. Côte Ouest de Bornéo, Pontianak. Des collections de M. Diard. Schlegel, Cat. N° 1.
- b. Femelle adulte montée, un des types de l'espèce. Pontianak. De M. Diard. Schlegel, Cat. N° 2.
- c, d. Femelles, adulte et très jeune, montées, types de l'espèce et figurées dans „Verhandelingen”, Tab. 10, fig. 2 (la femelle adulte) et Tab. 11, fig. 2 (la jeune femelle). Pontianak. De M. Diard. Schlegel, Cat. Nos 3 et 4.

Semnopithecus neglectus Schlegel.

- a. Mâle adulte monté, un des types de l'espèce. Singapore. Des collections de M. Diard, 1869. Schlegel, Cat. N° 1. (Cr. a du Cat. Ost.).

- b.* Individu à l'âge moyen monté, un des types de l'espèce. Singapore. De M. Diard, 1859. Schlegel, Cat. N° 2. (Cr. *c* du Cat. Ost.).
- c.* Jeune individu monté, un des types de l'espèce. Singapore. De M. Diard, 1869. Schlegel, Cat. N° 3. (Cr. *b* du Cat. Ost.).

Semnopithecus obscurus Reid.

- a.* Individus adultes montés. Malacca. Par M. Frank, 1841. Schlegel, Cat. N° 1. (Cr. *c* du Cat. Ost.).
- b, c.* Individus adultes montés. Malacca, 1865. Schlegel, Cat. Nos 2 et 3.
- d.* Individu adulte monté. Malacca. De M. Frank, 1875. Schlegel, Cat. N° 4. (Cr. *d* du Cat. Ost.).
- e.* Mâle adulte monté. Malacca. Par M. Schneider, 1875. Schlegel, Cat. N° 5. (Cr. *e* du Cat. Ost.).
- f, g.* Individus semi-adultes montés, tirés de l'esprit de vin et types du *Semnopithecus leucomystax* Müller et Schlegel. Malacca. Des collections de M. Diard. Schlegel, Cat. Nos 6 et 7.
- h, i.* Individus adultes montés. Sumatra, Lahat, situé sur un des affluents du fleuve de Palembang. Par M. Schneider, 1875. Schlegel, Cat. Nos 8 et 9. (Sqs. *a* et *b* du Cat. Ost.).
- j.* Individu semi-adulte monté. Lahat. De M. Schneider. Schlegel, Cat. N° 10. (Cr. *f* du Cat. Ost.).
- k.* Individu adulte monté. Malacca. Par M. Frank, 1875. Schlegel, Cat. N° 17. (Cr. *g* du Cat. Ost.).

Semnopithecus johnii Fischer.

- a.* Individu très adulte monté. Decan. Par M. Frank, 1850. Schlegel, Cat. N° 1. (Cr. *a* du Cat. Ost.).
- b.* Individu adulte monté. Decan. Par M. Frank, 1848. Schlegel, Cat. N° 2. (Cr. *b* du Cat. Ost.).
- c.* Individu adulte monté. Ghats occidentaux. Londres, 1858. Schlegel, Cat. N° 3. (Cr. *c* du Cat. Ost.).
- d.* Individu à-peu-près adulte monté. Ghats occidentaux, Monts Neilgherrie, Coonor. Des collections de M. F. Day, 1875. Schlegel, Cat. N° 4.

Semnopithecus cephalopterus Zimmermann.

- a. Individu adulte monté. Ceylan. Par M. Frank, 1868. Schlegel, Cat. N° 1. (Cr. *f* du Cat. Ost.).
- b, c. Individus à l'âge moyen montés. Ceylan. Par M. Frank, 1875 et 1872. Schlegel, Cat. Nos 2 et 3. (Crs. *c* et *d* du Cat. Ost.).
- d. Jeune femelle montée. Ceylan, 1874. Schlegel, Cat. N° 4. (Cr. *e* du Cat. Ost.).
- e. Individu monté, apporté au commencement de ce siècle de Ceylan en Europe. *Simia latibarbata* du Catalogue du Musée de M. Temminck. Schlegel, Cat. N° 5.
- f. Mâle à-peu-près adulte monté. Du Jardin Zoologique à Rotterdam, 1881.
- g. Femelle adulte montée. Du Jardin Zoologique à Rotterdam, 1881. (Sq. *a* du Cat. Ost.).
- h. Individu semi-adulte monté. Du Jardin Zoologique à Rotterdam, 1877. (Sq. *b* du Cat. Ost.).

Semnopithecus kelaartii Schlegel.

- a. Mâle à-peu-près adulte monté. Ceylan méridional. Des collections de M. Diard, 1859. Schlegel, Cat. N° 1.

Semnopithecus senex Erxleben.

- a. Individu monté, apporté à la fin du dernier siècle de Ceylan. Du Musée de M. Temminck. Schlegel, Cat. N° 1.

Semnopithecus maurus Schreber.

- a. Mâle adulte monté. Java occidental. Des collections de M. Macklot. Schlegel, Cat. N° 1.
- b. Femelle adulte montée. Java occidental. Des collections de M. S. Müller. Schlegel, Cat. N° 2.
- c. Femelle adulte montée. Java occidental. Des collections de M. Diard, 1863. Schlegel, Cat. N° 3. (Cr. *d* du Cat. Ost.).
- d. Individu adulte monté. Java occidental. De M. Diard, 1863. Schlegel, Cat. N° 4.

- e, f.* Mâles adultes montés. Java oriental, Sourabaya. Des collections de M. H. Gevers, 1868. Schlegel, Cat. Nos 5 et 6.
- g, h.* Femelles à-peu-près adultes montées. Java oriental, district de Batou, Passarouan. Des collections de M. de Vriese, 1861. Schlegel, Cat. Nos 7 et 8.
- i.* Individu passablement jeune monté. Java occidental. Des collections des M.M. Boie et Macklot. Schlegel, Cat. N° 9.
- j.* Jeune individu monté. Java occidental. Des collections de M. Blume. Schlegel, Cat. N° 10.
- k.* Individu monté. Java occidental. Des collections de M. Reinwardt. Schlegel, Cat. N° 11.
- l.* Individu monté. Java. Du Musée de M. van Lidth de Jeude, 1866. Schlegel, Cat. N° 12.
- m.* Jeune individu monté. Java occidental. Des collections des M.M. Kuhl et van Hasselt. Schlegel, Cat. N° 13.
- n, o.* Jeunes femelles montées. Java occidental. De M. Diard, 1863. Schlegel, Cat. Nos 14 et 15.
- p, q.* Mâles adultes montés. Sumatra, Padang. Des collections de M. S. Müller. Schlegel, *Semnopithecus pruinosus*, Cat. Nos 1 et 2.
- r, s.* Femelles, adulte et passablement jeune, montées. Padang. De M. Müller. Schlegel, *S. pruinosus*, Cat. Nos 3 et 4.
- t.* Femelle adulte montée. Bornéo, Banjermassing. De M. Müller. Schlegel, *S. pruinosus*, Cat. N° 5.
- u.* Femelle à-peu-près adulte montée. Banjermassing. Des collections de M. Schwaner. Schlegel, *S. pruinosus*, Cat. N° 6.
- v.* Mâle adulte monté. Bornéo, Pontianak. De M. Diard. Schlegel, *S. pruinosus*, Cat. N° 7. (Cr. *e* du Cat. Ost.).
- w, x.* Jeunes individus montés. Banjermassing. De M. Müller et de M. Schwaner. Schlegel, *S. pruinosus*, Cat. Nos 8 et 9.
- y.* Mâle monté, petit de la femelle *t* et figuré dans „Verhandelingen”, 1839—44, Tab. 12, fig. 1, sous le nom de *Semnopithecus cristatus*. Schlegel, *S. pruinosus*, Cat. N° 10. (Cr. *f* du Cat. Ost.).
- z.* Mâle adulte monté. Padang. De M. Müller. Schlegel, *S. pruinosus*, Cat. N° 19.

- a*². Femelle adulte montée. Est-Sud-Est de Sumatra. Des collections de M. C. Bock, 1879.
- b*². Individu adulte monté. Sumatra, Deli, Serdang. Des collections du Dr. B. Hagen, 1889. (Cr.).
- c*². Peau d'un mâle adulte. Billiton. Des collections du Dr. Vorderman, 1891.
- d*². (alc.). Tête d'un individu adulte. Java. De M. Müller. Schlegel, Cat. N° 22.

Semnopithecus pyrrhus Horsfield.

- a*. Mâle à-peu-près adulte monté. Java oriental, district de Batou, Passarouan. Des collections de M. de Vriese, 1860. Schlegel, Cat. N° 1. (Cr. *a* du Cat. Ost.).
- b*. Mâle adulte monté. Java oriental, Bezoeki, entre Djember et Poeger. Des collections de M. Hubrecht, 30 Décembre 1890. (Cr.).
- c*. Jeune femelle montée. Entre Djember et Poeger. De M. Hubrecht, 30 Décembre 1890.

Semnopithecus entellus Dufresne.

- a*. Femelle à l'âge moyen montée, morte en captivité en 1822. Schlegel, Cat. N°. 1. (Sq. *a* du Cat. Ost.).
- b*. Femelle à l'âge moyen montée, morte en captivité en 1822. Schlegel, Cat. N° 2.
- c*. Individu à l'âge moyen monté. Bengale. Schlegel, Cat. N° 3.
- d*. Femelle semi-adulte montée. Du Jardin Zoologique à Rotterdam, 1876. (Sq. *b* du Cat. Ost.).

Semnopithecus schistaceus Hodgson.

- a*. Mâle adulte monté. Népaül, 1857. Schlegel, Cat. N° 1. (Cr. *a* du Cat. Ost.).
- b*. Femelle adulte montée, un des types de l'espèce. Népaül. Présentée par M. Hodgson, Schlegel, Cat. N° 2.

Semnopithecus dussumieri Is. G. St. Hilaire.

- a*. Femelle à-peu-près adulte montée. Malabar. Des collection de M. Dussumier. Du Musée de Paris, 1836. Schlegel, Cat. N°. 1. (Cr. *b* du Cat. Ost.).

Semnopithecus nemaesus Linné.

- a.* Mâle adulte monté. Cochinchine. Schlegel, Cat. N° 1.
b. Femelle adulte montée. Cochinchine. Des collections de M. Diard. Schlegel, Cat. N° 2. (Cr. *a* du Cat. Ost.).

Semnopithecus roxellanae Milne Edwards.

- a.* Individu adulte monté, un des types de l'espèce. Moupin. Des collections du Père David. Du Musée de Paris, 1875. Schlegel, Cat. N° 1.

Semnopithecus nigripes Milne Edwards.

- a.* Jeune individu monté. Cochinchine, Saïgon. Du Jardin Zoologique à Rotterdam, 1882.

Semnopithecus nasica Schreber.

- a, b.* Très vieux mâles montés. Bornéo occidental, Pontianak. Des collections de M. Diard. Schlegel, Cat. Nos 1 et 2.
c, d. Mâle et femelle à l'âge moyen montés. Pontianak. De M. Diard. Schlegel, Cat. Nos 3 et 4.
e, f. Individus, femelle et mâle, jeunes montés. Bornéo méridional, Banjermassing. Des collections de M. S. Müller. Schlegel, Cat. Nos 5 et 6. (Crs. *c* et *d* du Cat. Ost.).
g. Très jeune mâle monté, figuré dans „Verhandeligen”, 1839—44, Tab. 12, fig. 3. Banjermassing. De M. Müller. Schlegel, Cat. N° 7.
h. Femelle montée. 1864. Schlegel, Cat. N° 9.
i. Individu passablement jeune monté, indiqué comme provenant de Sumatra. Des collections de M. Reinwardt. Schlegel, Cat. N° 8.
j. (alc.) Foetus. Banjermassing. De M. Müller. Schlegel, Cat. N° 10.
k. (alc.) Foetus peu développé. Banjermassing. De M. Müller. Schlegel, Cat. N° 11.

CERCOPITHECUS.

Cercopithecus talapoin Erxleben.

- a. Mâle monté. Du Jardin zoologique à Rotterdam, 1877. (Sq. *a* du Cat. Ost.).
- b. Mâle adulte monté. Gabon, près de Dongila. Du Musée de Berlin, 1876.
- c. Femelle montée. Sénégal. Du Jardin zoologique à Rotterdam, 1882. (Cr. *b* du Cat. Ost.).

Cercopithecus cynosurus Scopoli.

- a. Mâle monté. Du Jardin zoologique à Rotterdam, 1875. Schlegel, Cat. N° 1. (Sq. *a* du Cat. Ost.).
- b, c. Femelles adultes montées. Du Jardin zoologique à Rotterdam, 1875 et 1871. Schlegel, Cat. Nos 2 et 3. (Crs. *d* et *e* du Cat. Ost.).
- d. Femelle passablement jeune montée. De la Ménagerie de M. v. Aken. Schlegel, Cat. N° 4. (Cr. *f* du Cat. Ost.).
- e. Jeune mâle monté. Du Jardin zoologique à Rotterdam, 1866. Schlegel, Cat. N° 5. (Cr. *g* du Cat. Ost.).
- f, g. Mâle et femelle passablement jeunes montés. Du Jardin zoologique à Rotterdam, 1876. Schlegel, Cat. Nos 12 et 13. (Cr. *h* et Sq. *c* du Cat. Ost.).
- h. Jeune femelle montée. Du Jardin zoologique à Rotterdam, 1877. (Cr. *i* du Cat. Ost.).

Cercopithecus callithrichus Is. G. St. Hilaire.

- a. Mâle adulte monté. Sénégal. Schlegel, Cat. N° 2.
- b. Femelle à l'âge moyen montée. Sénégal. De la Société zoologique *Natura Artis Magistra* à Amsterdam, 1860. Schlegel, Cat. N° 3. (Cr. *e* du Cat. Ost.).
- c. Femelle passablement jeune montée. Schlegel, Cat. N° 4.
- d. Mâle adulte monté. Libéria, Fisherman-lake, Buluma. Des collections des M. M. Büttikofer et Sala, 9 Décembre 1880. (Sq. *a* du Cat. Ost.).

Cercopithecus sabaesus Linné.

- a, b.* Mâle et femelle adultes montés. Abyssinie. Des collections de M. Rüppell. Schlegel, Cat N^{os} 1 et 2.
- c.* Jeune mâle monté. Abyssinie. De M. Rüppell. Schlegel, Cat. N^o 3.
- d.* Jeune femelle montée. Sennaar. Présentée par M. Clot-Bey. Schlegel, Cat. N^o 4.

Cercopithecus pygerythrus Fr. Cuvier.

- a.* Mâle adulte monté. Afrique australe. Du Jardin zoologique à Rotterdam, 1865. Schlegel, Cat. N^o 1. (Sq *b* du Cat. Ost.).
- b.* Mâle adulte monté. Afrique australe. Du Jardin zoologique à Rotterdam, 1875. Schlegel, Cat. N^o 2. (Cr. *c.* du Cat. Ost.).
- c.* Mâle adulte monté. Cap. Par M. Schaufuss, 1875. Schlegel, Cat. N^o 3. (Cr. *d* du Cat. Ost.).
- d.* Mâle adulte monté. Cap. Des collections de M. Verreaux, 1863. Schlegel, Cat. N^o 4. (Cr. *e* du Cat. Ost.).
- e.* Mâle à l'âge moyen monté. Afrique australe. Schlegel, Cat. N^o 5. (Cr. *f* du Cat. Ost.).
- f.* Individu monté. Cap. Des collections de M. von Horstock. Schlegel, Cat. N^o 6. (Cr. *g* du Cat. Ost.).
- g.* Jeune mâle monté. Cap. De M. Verreaux. Schlegel, Cat. N^o 7.
- h.* Mâle monté. Du Jardin zoologique à Rotterdam, 1878. (Sq. *a* du Cat. Ost.).

Cercopithecus erythrarchus Peters.

- a.* Mâle monté, un des types de l'espèce. Mossambique. Des collections de M. Peters. Schlegel, Cat. N^o 1. (Cr. *a* du Cat. Ost.).
- b.* Jeune mâle monté. Zambéze. Du Jardin zoologique à Rotterdam, 1889. (Cr.).

Cercopithecus rufoviridis Is. G. St. Hilaire.

- a.* Mâle -semi-adulte monté. Du Jardin zoologique à Rotterdam, 1875. Schlegel, Cat. N^o 1. (Sq. *a* du Cat. Ost.).

- b.* Mâle semi-adulte monté. Par M. Salmin, 1875. Schlegel, Cat. N° 2.

Cercopithecus albogularis Fraser.

- a.* Femelle adulte montée. Côte d'Or. Des collections de M. Pel. Schlegel, Cat. N° 1. (Cr. *b* du Cat. Ost.).
- b.* Femelle adulte montée. Côte d'Or. De M. Pel. Schlegel, Cat. N° 2.
- c.* Individu adulte monté. Côte d'Or. Par M. Schaufuss, 1875. Schlegel, Cat. N° 3. (Cr. *c* du Cat. Ost.).
- d.* Mâle à l'âge moyen monté. Côte d'Or. Par M. Frank. Schlegel, Cat. N° 4.
- e.* Mâle à l'âge moyen monté. Côte d'Or. Schlegel, Cat. N° 5. (Cr. *d* du Cat. Ost.).
- f.* Femelle adulte montée. Zanzibar. Du Jardin zoologique à Rotterdam, 1878. (Sq. *a* du Cat. Ost.).
- g.* Femelle adulte montée. Zanzibar. Du Jardin Zoologique à Rotterdam, 1880.

Cercopithecus samango Sundevall.

- a.* Femelle adulte montée, un des types de l'espèce. Cafrerie. Des collections de M. Wahlberg. Schlegel, Cat. N° 1. (Cr. *a* du Cat. Ost.).

Cercopithecus mona Erxleben.

- a, b.* Mâle et femelle adultes montés. Pays des Camerons. Par M. Frank, 1875. Schlegel, Cat. Nos 1 et 2. (Crs. *b* et *c* du Cat. Ost.).
- c.* Femelle à-peu-près adulte montée. Du Musée de M. van Lidth de Jeude, 1867. Schlegel, Cat. N° 3.
- d.* Mâle à l'âge moyen monté. Sénégal? Schlegel, Cat. N° 4.
- e.* Femelle à l'âge moyen montée. Du Musée de M. van Lidth de Jeude, 1867. Schlegel, Cat. N° 5.
- f.* Jeune individu monté. Schlegel, Cat. N° 6.

Cercopithecus campbellii Waterhouse.

- a, b.* Mâles adultes montés. Côte d'Or, Rio Boutry. Des collections de M. Pel. Schlegel, Cat. Nos 1 et 2.

- c.* Femelle à-peu-près adulte montée. Rio Boutry. De M. Pel. Schlegel, Cat. N° 3.
- d.* Mâle à-peu-près adulte monté. Côte d'Or. De M. Pel. Schlegel, Cat. N° 4. (Cr. *d* du Cat. Ost.).
- e.* Mâle passablement jeune monté. Côte d'Or. De M. Pel. Schlegel, Cat. N° 5.
- f, g.* Très jeunes individus montés. Côte d'Or. De M. Pel. Schlegel, Cat. Nos 6 et 7.
- h, i.* Jeunes mâles montés. Libéria, St. Paul's-river, Soforé-place. Des collections des M.M. Büttikofer et Sala, 24 Août et 1 Octobre 1880.
- j.* Jeune mâle monté. Libéria, Fisherman-lake, Buluma. Des M.M. Büttikofer et Sala, 31 Décembre 1880.
- k, l.* Peaux d'individus adultes, mâle et femelle. Soforé-place. Des M.M. Büttikofer et Sala, 26 Août et 14 Septembre 1880.
- m.* Peau d'un jeune mâle. St. Paul's-river, Bavia. Des M.M. Büttikofer et Sala, 20 Mars 1880.
- n.* (alc.) Foetus. Soforé-place. Des M.M. Büttikofer et Sala, 14 Septembre 1880.

Cercopithecus pogonias Bennett.

- a.* Femelle adulte montée. Ogoway. Par M. Schlüter, 1874. Schlegel, Cat. N° 1.
- b.* Femelle adulte montée. Gabon? Par M. Frank, 1859. Schlegel, Cat. N° 2. (Cr. *a* du Cat. Ost.).

Cercopithecus erythrogaster Gray.

- a.* Jeune individu monté. Afrique occidentale. Du Jardin Zoologique à Rotterdam, 1882. (Sq. *a* du Cat. Ost.).

Cercopithecus leucampyx Fischer.

- a, b.* Individus adultes montés. Angola. Schlegel, Cat. Nos 1 et 2.
- c, d.* Mâles adultes montés. Congo. Par M. Frank, 1874. Schlegel, Cat. Nos 3 et 4. (Crs. *b* et *c* du Cat. Ost.).
- e.* Femelle à l'âge moyen montée. Congo. 1875. Schlegel, Cat. N° 5.

f. Individu passablement jeune monté. Congo. 1875. Schlegel, Cat. N° 6.

Cercopithecus patas Erxleben.

a. Femelle semi-adulte montée. Sénégal. De la Ménagerie de M. van Aken, 1835. Schlegel, Cat. N° 1. (Cr. *c* du Cat. Ost.).

b. Femelle semi-adulte montée. Sénégal. Schlegel, Cat. N° 2.

c. Femelle semi-adulte montée. Sénégal? Présentée par M. Clifford Cocq van Breughel. Schlegel, Cat. N° 3.

d. Mâle adulte monté. Du Jardin Zoologique à Rotterdam, 1877. (Sq. *b* du Cat. Ost.). *Cercopithecus ruber*.

e. Jeune femelle montée. Du Jardin Zoologique à Rotterdam, 1877. (Cr. *d* du Cat. Ost.). *Cercopithecus ruber*.

Cercopithecus pyrrhonotus Ehrenberg.

a. Individu à l'âge moyen monté. Sennaar. Présenté par M. Clot-Bey, 1846. Schlegel, Cat. N° 1.

b. Très vieux mâle monté. Nil supérieur. Par M. Frank, 1875. Schlegel, Cat. N° 2. (Cr. *a* du Cat. Ost.).

c. Individu très vieux monté. Nil supérieur. Par M. Frank, 1840. Schlegel, Cat. N° 3.

Cercopithecus petaurista Erxleben.

a, b. Mâle et femelle adultes montés. Côte d'Or. Des collections de M. Pel. Schlegel, Cat. Nos 1 et 2. (Crs. *b* et *c* du Cat. Ost.).

c. Individu à l'âge moyen monté. Côte d'Or. Schlegel, Cat. N° 3.

d, e. Mâle et femelle à l'âge moyen montés. Côte d'Or. Par M. Frank, 1875. Schlegel, Cat. Nos 4 et 5.

f. Jeune mâle monté. Côte d'Or. Du Cabinet de M. Temminck. Schlegel, Cat. N° 6.

g. Jeune mâle monté. Côte d'Or. Du Musée de M. van Lidth de Jeude, 1867. Schlegel, Cat. N° 7.

Cercopithecus büttikoferi Jentink.

a, b, c. Mâles adultes montés, types de l'espèce. Libéria, St. Paul's-river, Soforé-place. Des collections des M.M. Büttikofer et Sala, 31 Juillet, 1 et 8 Août 1880.

- d. Jeune femelle montée, un des types de l'espèce. Soforé-place. Des M.M. Büttikofer et Sala, 12 Septembre 1880.
- e. Femelle semi-adulte montée, un des types de l'espèce. St. Paul's-river, Bavia. Des M.M. Büttikofer et Sala, 15 Mars 1880. (Cr. c du Cat. Ost.).
- f. Mâle monté, un des types de l'espèce. Libéria, Fisherman-lake, Bendo. Des M.M. Büttikofer et Sala, 1881. (Sq. a du Cat. Ost.).
- g. Jeune femelle montée, un des types de l'espèce. Bendo. Des M.M. Büttikofer et Sala, 24 Novembre 1880.
- h. Jeune mâle monté, un des types de l'espèce. Fisherman-lake, Buluma. Des M.M. Büttikofer et Sala, 12 Décembre 1880.

Cercopithecus ascanias Audebert.

- a. Mâle adulte monté. Du Musée de M. van Lidth de Jeude, 1867. Schlegel, Cat. N° 1.
- b. Jeune femelle montée. Congo. Du Jardin Zoologique à Rotterdam, 1880. (Cr. a du Cat. Ost.).

Cercopithecus signatus Jentink.

- a. Mâle adulte monté, type de l'espèce. Du Jardin Zoologique à Rotterdam, 1877. (Sq. a du Cat. Ost.).

Cercopithecus nictitans Linné.

- a. Individu passablement jeune monté. Schlegel, Cat. N° 1.
- b. Mâle passablement jeune monté. Du Jardin Zoologique à Rotterdam, 1875. Schlegel, Cat. N° 2. (Cr. a du Cat. Ost.).
- c. Mâle à-peu-près adulte monté. Par M. Frank, 1874. Schlegel, Cat. N° 3. (Cr. b du Cat. Ost.).
- d. Mâle à l'âge moyen monté. Par M. Frank, 1875. Schlegel, Cat. N° 4.
- e. Jeune mâle monté. Du Jardin Zoologique à Rotterdam, 1870. Schlegel, Cat. N° 5.
- f. Jeune individu monté. Par M. Frank, 1875. Schlegel, Cat. N° 6.
- g. Jeune mâle monté. Congo. Du Jardin Zoologique à Rotterdam, 1880.

Cercopithecus stampflii Jentink.

- a. Mâle adulte monté, type de l'espèce. Libéria, Pessy-country. Des collections des M.M. Büttikofer et Stampfli, 24 Mars 1887. (Sq.).
- b. Jeune mâle monté. Du Jardin Zoologique à Rotterdam, 1861. Schlegel, *Cercopithecus melanogenys*, Cat. N° 1. (*Cerc. melanogenys*, Cr. a du Cat. Ost.).

Cercopithecus cephus Linné.

- a. Très vieux mâle monté. Ogoway. Par M. Schlüter, 1875. Schlegel, Cat. N° 1.
- b. Mâle adulte monté. Congo. Du Jardin Zoologique à Rotterdam, 1866. Schlegel, Cat. N° 2.
- c. Mâle adulte monté. Congo. Schlegel, Cat. N° 3. (Sq. a du Cat. Ost.).
- d. Jeune femelle montée. Congo. Schlegel, Cat. N° 4.
- e. Jeune mâle monté. Congo. Du Musée de M. van Lidth de Jeude, 1867. Schlegel, Cat. N° 5.
- f. Jeune mâle monté. Congo. Par M. Salmin, 1875. Schlegel, Cat. N° 6. (Cr. e du Cat. Ost.).

Cercopithecus diana Linné.

- a. Très vieux mâle monté. Côte d'Or. Des collections de M. Pel. Schlegel, Cat. N° 1. (Cr. c du Cat. Ost.).
- b. Individu adulte monté. Côte d'Or. Du Cabinet de M. Ray, 1827. Schlegel, Cat. N° 2.
- c. Jeune mâle monté. Côte d'Or. Schlegel, Cat. N° 3.
- d. Très jeune individu monté. Côte d'Or. De M. Pel. Schlegel, Cat. N° 4.
- e. Femelle adulte montée. Du Jardin Zoologique à Rotterdam, 1875. Schlegel, Cat. N° 8. (Sq. b du Cat. Ost.).
- f. Mâle à-peu-près adulte monté. Libéria. Du Jardin Zoologique à Rotterdam, 1876. (Cr. f du Cat. Ost.).
- g. Mâle adulte monté. Libéria, St. Paul's-river, Soforé-place. Des collections des M.M. Büttikofer et Sala, 15 Avril 1880. (Cr. e du Cat. Ost.).

- h. Jeune femelle montée. St. Paul's-river, Bavia. Des M.M. Büttikofer et Sala, 14 Février 1880.
- i. Peau d'une jeune femelle. Bavia. Des M.M. Büttikofer et Sala, 28 Janvier 1880.

CERCOCEBUS.*Cercocebus fuliginosus* Fr. Cuvier.

- a. Femelle à-peu-près adulte montée. Du Jardin Zoologique à Rotterdam, 1862. Schlegel, Cat. N° 1. (Cr. e du Cat. Ost.).
- b. Mâle à-peu-près adulte monté. Schlegel, Cat. N° 2.
- c. Mâle à-peu-près adulte monté. Du Musée de M. van Lidth de Jeude, 1867. Manque la plus grande partie de la queue. Schlegel, Cat. N° 3.
- d. Mâle très adulte monté. Libéria, St. Paul's river, Bavia. Des collections des M.M. Büttikofer et Sala, 7 Avril 1880. (Cr. i du Cat. Ost.).
- e. Mâle semi-adulte monté. Du Jardin Zoologique à Rotterdam, 1877. (Sq. d du Cat. Ost.).
- f. Jeune femelle montée. Du Jardin Zoologique à Rotterdam, 1877.
- g. Mâle adulte monté. Libéria, Grand Cape Mount. Des collections de M. Büttikofer, 19 Septembre 1891.

Cercocebus aethiops Linné.

- a. Femelle adulte montée. Côte d'Or. Des collections de M. Pel. Schlegel, Cat. N° 1.
- b. Femelle adulte montée. Côte d'Or. De M. Pel. Schlegel, Cat. N° 2. (Cr. a du Cat. Ost.).
- c. Femelle à l'âge moyen monté. Côte d'Or. De M. Pel. Janvier 1842. Schlegel, Cat. N° 3.
- d. Mâle passablement jeune monté. Côte d'Or. De M. Pel. Schlegel, Cat. N° 4.
- e. Jeune individu monté. Côte d'Or. De la Société Zoologique *Natura Artis Magistra* à Amsterdam, 1875. Schlegel, Cat. N° 5.

Cercocebus collaris Gray.

- a. Mâle adulte monté. Ogoway. Par M. Schlüter, 1874. Schlegel, Cat. N° 1.
- b. Femelle à-peu-près adulte montée. Pays des Camerons. Par M. Frank. Schlegel, Cat. N° 2. (Cr. *a* du Cat. Ost.).
- c. Femelle à-peu-près adulte montée. Par M. Frank, 1869. Schlegel, Cat. N° 3. (Cr. *b* du Cat. Ost.).
- d. Individu à l'âge moyen monté. Par M. Brandt à Hambourg, 1862. Schlegel, Cat. N° 4. (Cr. *c* du Cat. Ost.).
- e. Femelle à l'âge moyen montée. 1822. Schlegel, Cat. N° 5.
- f. Individu passablement jeune monté. Du Musée de M. van Lidth de Jeude, 1867. Schlegel, Cat. N° 6.
- g. Jeune mâle monté. Par M. Frank, 1874. Schlegel, Cat. N° 7. (Cr. *d* du Cat. Ost.).

Cercocebus albigena Gray.

- a. Femelle adulte montée. Congo. 1869. Schlegel, Cat. N° 1. (Sq. *a* du Cat. Ost.).
- b. Mâle à-peu-près adulte monté. Congo. 1869. Schlegel, Cat. N° 2. (Sq. *b* du Cat. Ost.).
- c. Mâle à-peu-près adulte monté. Congo. De M. Frank, 1874. Schlegel, Cat. N° 3. (Cr. *c* du Cat. Ost.).
- d. Mâle semi-adulte monté. Congo. De M. Frank, 1875. Schlegel, Cat. N° 4.
- e. Individu passablement jeune monté. Congo. Par M. Schaufuss, 1868. Schlegel, Cat. N° 5. (Cr. *d* du Cat. Ost.).
- f. Jeune femelle montée, type du *Cercopithecus aterrimus* Oudemans. Congo, Stanley-falls. Des collections de M. Gresshoff. Du Jardin Zoologique à la Haye, 1890. (Sq.).

Cercocebus pileatus Shaw.

- a. Mâle adulte monté. Sud-Ouest de Ceylan. Des collections de M. Diard, 1858. Schlegel, Cat. N° 1.
- b, c. Individus, femelle et mâle, à-peu-près adultes montés. Ceylan. De M. Diard, 1858. Schlegel, Cat. Nos 2 et 3. (Crs. *b* et *c* du Cat. Ost.).

- d.* Femelle passablement jeune montée. Ceylan. De M. Diard, 1858. Schlegel, Cat. N° 4. (Cr. *d* du Cat. Ost.).
- e.* Très jeune mâle monté. Ceylan. De M. Diard, 1858. Schlegel, Cat. N° 5. (Cr. *e* du Cat. Ost.).
- f.* Femelle adulte montée. Ceylan. Du Jardin Zoologique à Rotterdam, 1873. Schlegel, Cat. N° 6. (Sq. *a* du Cat. Ost.).
- g.* Mâle adulte monté. Ceylan. De l'ancien Cabinet. Schlegel, Cat. N° 7.
- h.* Jeune individu monté. Ceylan. Du Musée de M. van Lidth de Jeude, 1867. Schlegel, Cat. N° 8.

Cercocebus sinicus Linné.

- a.* Très vieux mâle monté, introduit à Réunion. Des collections de M. Pollen, 1865. Schlegel, Cat. N° 1. (Cr. *e* du Cat. Ost.).
- b.* Mâle adulte monté. Decan. Du Jardin Zoologique à Rotterdam, 1862. Schlegel, Cat. N° 2. (Cr. *f* du Cat. Ost.).
- c, d.* Mâle et femelle montés. Decan. Du Musée de M. van Lidth de Jeude, 1867. Schlegel, Cat. Nos 3 et 4.
- e.* Femelle semi-adulte montée. Decan. Du Jardin Zoologique à Rotterdam, 1875. Schlegel, Cat. N° 5. (Sq. *a* du Cat. Ost.).
- f.* Jeune mâle monté. Pondichéry. Schlegel, Cat. N° 6.
- g.* Femelle passablement adulte montée. Du Jardin Zoologique à Rotterdam, 1876. Schlegel, Cat. N° 13. (Sq. *d* du Cat. Ost.).

Cercocèbus cynamolgos Schreber.

- a.* Très vieux mâle monté. Java occidental. Des collections de M. S. Müller. Schlegel, Cat. N° 1.
- b, c.* Mâles adultes montés. Java occidental. Des collections de M. Diard, 1863. Schlegel, Cat. Nos 2 et 3. (Crs. *f* et *g* du Cat. Ost.).
- d.* Femelle passablement jeune montée. Java occidental. De M. Diard, 1863. Schlegel, Cat. N° 4. (Cr. *h* du Cat. Ost.).
- e.* Mâle adulte monté. Java occidental. 1870. Schlegel, Cat. N° 5.
- f.* Jeune individu monté. Java occidental. Des collections des M.M. Müller et Macklot. Schlegel, Cat. N° 6.

- g. Jeune individu monté. Java occidental. Des collections de M. Blume. Schlegel, Cat. N° 7.
- h. Très jeune mâle monté. Java occidental. De M. Diard, 1863. Schlegel, Cat. N° 8.
- i. Mâle adulte monté. Java. Du Jardin Zoologique à Rotterdam, 1875. Schlegel, Cat. N° 9.
- j. Mâle adulte monté. Présenté par M. Kok à Leyde, 1866. Schlegel, Cat. N° 10.
- k, l. Individus, femelle et mâle, à l'âge moyen montés. Java. Schlegel, Cat. Nos 11 et 12.
- m. Jeune femelle montée. Java. De la Société Zoologique Natura Artis Magistra à Amsterdam, 1860. Schlegel, Cat. N° 13.
- n. Individu albinos monté. Java. Schlegel, Cat. N° 14.
- o. Mâle adulte monté. Amarassi à la Côte Sud-Est de Timor. De M. Müller, Juin 1829. Schlegel, Cat. N° 29.
- p. Mâle adulte monté. Poulo-Kambang, îlot à la Côte Sud-Est de Timor. De M. Müller, Juin 1829. Schlegel, Cat. N° 30.
- q. Mâle adulte monté. Philippines, Palawan, Port Princessa. Des collections du Dr. Platen, 23 Juillet 1887. Par M. Nehr Korn, 1888. *Macacus philippinensis*. (Sq.).
- r. Mâle adulte monté. Luçon. Par M. Verreaux, 1865. Schlegel, Cat. N° 55. (Cr. u du Cat. Ost.).
- s, t, u. Mâle et femelle adultes et femelle passablement jeune montés. Sud-Est de Bornéo. De M. Müller. Schlegel, Cat. Nos 32, 33 et 34.
- v. Jeune individu monté. Sud-Est de Bornéo. Des collections de M. Croockewit. Schlegel, Cat. N° 35.
- w. Jeune mâle monté. Sud-Est de Bornéo, Pleyharie. Des collections du Dr. J. Semmelink, 20 Août 1866. Schlegel, Cat. N° 36.
- x, y, z, a². Mâles et femelle adultes montés. Sumatra, Padang. De M. Müller. Schlegel, Cat. Nos 44, 45, 46 et 47.
- b², c². Mâle et femelle à l'âge moyen montés. Padang. De M. Müller. Schlegel, Cat. Nos 48 et 49.
- d². Très jeune mâle monté. Padang. De M. Müller, 1836. Schlegel, Cat. N° 50.

- e*². Individu passablement adulte monté. De l'expédition scientifique Néerlandaise à Sumatra, 1878. (Cr. *v* du Cat. Ost.).
- f*². Mâle adulte monté. Malacca. Des collections de M. Diard. Schlegel, Cat. N° 40.
- g*². Femelle à l'âge moyen montée. Malacca. Par M. Schneider, 1875. Schlegel, Cat. N° 41. (Cr. *r* du Cat. Ost.).
- h*². Mâle passablement jeune monté. Malacca. Par M. Schneider, 1875. Schlegel, Cat. N° 42.
- i*². Mâle adulte monté. Cambodge. Des collections de M. Mouhot. Par M. Frank, 1861. Schlegel, Cat. N° 38. (Cr. *q* du Cat. Ost.).
- j*². Mâle à-peu-près adulte monté. Rangoon. Du Jardin Zoologique à Rotterdam, 1875. Schlegel, Cat. N° 51. (Cr. *s* du Cat. Ost.).
- k*². Jeune femelle montée. Rangoon? Du Jardin Zoologique à Rotterdam, 1870. Schlegel, Cat. N° 52. (Cr. *t* du Cat. Ost.).
- l*². Femelle adulte montée, introduite à Ile de France. Des collections de M. J. Audebert, 20 Juillet 1875.
- m*². (alc.). Tête d'un individu très vieux. Java. De M. Diard, 1863.
- n*². (alc.). Individu âgé de 8 jours. De la Société Zoologique Natura Artis Magistra à Amsterdam, 1860.

MACACUS.

Macacus gelada Rüppell.

- a*. Vieux mâle monté. Simén. Des collections de M. Rüppell. Schlegel, Cat. N° 1. (Cr. *a* du Cat. Ost.).
- b*. Femelle à-peu-près adulte montée. Simén. Par M. Verreaux, 1875. Schlegel, Cat. N° 2.

Macacus obscurus v. Heuglin.

- a*. Vieux mâle monté, un des types de l'espèce. Hautes montagnes d'où sortent les sources du Takassie, sur les limites de l'Abyssinie orientale. Des collections de M. von Heuglin, 1865. Schlegel, Cat. N° 1. (Cr. *a* du Cat. Ost.).
- b*, *c*. Femelles adultes montées, types de l'espèce. Même origine. Schlegel, Cat. Nos 2 et 3. (Crs. *b* et *c* du Cat. Ost.).

- d.* Jeune mâle monté, un des types de l'espèce. Même origine. Schlegel, Cat. N° 4. (Cr. *d* du Cat. Ost.).

Macacus silenus Linné.

- a, b.* Femelles adultes montées. Malabar. Schlegel, Cat. Nos 1 et 2.
c. Femelle passablement jeune montée. Malabar. Schlegel, Cat. N° 3.

Macacus nemestrinus Linné.

- a, b.* Mâle et femelle adultes montés. Sumatra, Padang. Des collections de M. S. Müller. Schlegel, Cat. Nos 1 et 2.
c. Jeune mâle monté. Padang. Schlegel, Cat. N° 3.
d. Jeune mâle monté, albinos. Sumatra. Du Jardin Zoologique à Rotterdam, 1879.
e. Individu à l'âge moyen monté. Bornéo méridional, bords de la rivière Kapouas. Des collections de M. Schwaner, Mai 1845. Schlegel, Cat. N° 4.
f. Femelle à l'âge moyen montée. Bornéo occidental, Pontianak. Des collections de M. Diard. Schlegel, Cat. N° 5. (Cr. *g* du Cat. Ost.).
g. Vieux mâle monté. Du Jardin Zoologique à Rotterdam, 1875. Schlegel, Cat. N° 6. (Sq. *a* du Cat. Ost.).
h. Femelle à-peu-près adulte montée. Du Jardin Zoologique à Rotterdam, 1870. Schlegel, Cat. N° 7. (Cr. *m* du Cat. Ost.).
i. Femelle passablement jeune montée. Du Jardin Zoologique à Rotterdam, 1875. Schlegel, Cat. N° 8.
i. Jeune mâle monté. De la Ménagerie de M. van Aken, 1834. Schlegel, Cat. N° 9.
k. Jeune mâle albinos monté. De la Société Zoologique Natura Artis Magistra à Amsterdam, 1879.

Macacus leoninus Sclater.

- a.* Femelle adulte montée. Arracan? Du Jardin Zoologique à Rotterdam, 1876. (Sq. *a* du Cat. Ost.).

Macacus erythraeus Schreber.

- a. Vieux mâle monté. Bengale. Schlegel, Cat. N° 1.
- b. Individu passablement jeune monté. Schlegel, Cat. N° 2.
- c. Jeune femelle montée. 1875. Schlegel, Cat. N° 3. (Sq. a du Cat. Ost.).

Macacus speciosus Fr. Cuvier.*fuscatus*. Ostey.

- a. Très vieux mâle monté. Japon. Des collections de M. von Siebold. Schlegel, Cat. N° 1. (Cr. d du Cat. Ost.).
- b, c, d. Individus adultes, mâle et femelles, montés. Japon. De M. von Siebold. Schlegel, Cat. Nos 2, 3 et 4.
- e. Femelle passablement jeune montée. Japon. De M. von Siebold. Schlegel, Cat. N° 5. (Sq. c du Cat. Ost.).
- f. Très jeune femelle montée. Japon. De M. von Siebold. Schlegel, Cat. N° 6.

Macacus sylvanus Linné.

- a. Mâle adulte monté, qui a vécu vingt ans au Jardin Zoologique de la Société Zoologique Natura Artis Magistra à Amsterdam. Barbarie. Schlegel, Cat. N° 1.
- b, c. Mâles adulte et à l'âge moyen montés. Barbarie. Schlegel, Cat. Nos 2 et 3.
- d. Individu passablement jeune monté. Du Musée de M. van Lidth de Jeude, 1867. Schlegel, Cat. N° 4.
- e. Femelle passablement jeune montée. Maroc. Du Jardin Zoologique à Rotterdam, 1875. Schlegel, Cat. N° 5. (Cr. g du Cat. Ost.).
- f. Femelle passablement jeune montée. Du Jardin Zoologique à Rotterdam, 1864. Schlegel, Cat. N° 6. (Cr. h du Cat. Ost.).

Macacus arctoides Is. G. St. Hilaire.

- a. Femelle à l'âge moyen montée. Bengale. Schlegel, Cat. N° 1. (Cr. a du Cat. Ost.).
- b. Individu albinos monté, type de l'*Inuus brachyurus* de Temminck. Du Cabinet de M. Temminck. Schlegel, Cat. N° 2.

- c. Très jeune mâle monté. De la Ménagerie de M. van Aken. Schlegel, Cat. N° 3.
- d. Mâle semi-adulte monté. Indes orientales. Par M. Frank, 1876. *Macacus brunneus* Anderson. (Cr. *b* du Cat. Ost.).

Macacus maurus Fr. Cuvier.

- a, b. Mâles à-peu-près adultes montés. Du Jardin Zoologique à Rotterdam, 1875. Schlegel, Cat. Nos 1 et 2. (Sqs. *a* et *b* du Cat. Ost.).
- c. Femelle passablement jeune montée. Du Jardin Zoologique à Rotterdam, 1875. Schlegel, Cat. N° 3. (Cr. *f* du Cat. Ost.).
- d. Jeune mâle monté. Du Jardin Zoologique à Rotterdam, 1863. Schlegel, Cat. N° 4. (Cr. *e* du Cat. Ost.).
- e. Femelle semi-adulte montée. De la Société Zoologique Natura Artis Magistra à Amsterdam, 1882. (Cr. *d* du Cat. Ost.).
- f. Jeune mâle monté. Du Jardin Zoologique à Rotterdam, 1877.
- g. Très vieux mâle monté, présenté par la Société des Naturalistes à Batavia, 1848. Schlegel, *Macacus ocreatus*, Cat. N° 1.
- h. Mâle à-peu-près adulte monté. Du Jardin Zoologique à Rotterdam, 1874. Schlegel, *Macacus ocreatus*, Cat. N° 2. (*Macacus ocreatus*, Cr. *b* du Cat. Ost.).
- i. Femelle à l'âge moyen montée. De la Société Zoologique Natura Artis Magistra à Amsterdam, 1844. Schlegel, *Macacus ocreatus*, Cat. N° 3.
- j. Femelle à-peu-près adulte montée. Célèbes. Des collections de M. Forsten, 1840. Schlegel, *Macacus ocreatus*, Cat. N° 4.
- k. Femelle à l'âge moyen montée. Célèbes, Macassar. Des collections de M. Reinwardt, 1841. Schlegel, *Macacus ocreatus*, Cat. N° 5.

Macacus niger Desmarest.

- a. Très vieux mâle monté. Célèbes, Ménado. Des collections de M. Forsten, 1842. Schlegel, Cat. N° 1.
- b. Femelle adulte montée. Ménado. De M. Forsten, 1842. Schlegel, Cat. N° 2. (Cr. *f* du Cat. Ost.).

- c, d, e.* Individus montés, femelle à-peu-près adulte, femelle passablement jeune et femelle très jeune. Ménado. De M. Forsten, 1842. Schlegel, Cat. Nos 3, 4 et 5.
- f.* Femelle adulte montée. Célèbes, Gorontalo. De M. Forsten. *Papio nigrescens* Temminck. Schlegel, Cat. N° 6.
- g.* Mâle adulte monté, Célèbes, Toula-bello. Des collections de M. von Rosenberg, 16 Avril 1864. Schlegel, Cat. N° 7. (Cr. *g* du Cat. Ost.).
- h.* Femelle à-peu-près adulte montée. Gorontalo. De M. von Rosenberg, 5 Mai 1864. Schlegel, Cat. N° 8. (Cr. *h* du Cat. Ost.).
- i.* Jeune femelle montée. Gorontalo. De M. von Rosenberg, Avril 1864. Schlegel, Cat. N° 9. (Cr. *i* du Cat. Ost.).
- j.* Jeune mâle monté. Célèbes, Tomini. De M. Forsten, 1842. Schlegel, Cat. N° 10.
- k.* Vieux mâle monté. Batjan. Des collections de M. Bernstein, Février 1861. Schlegel, Cat. N° 11. (Cr. *j* du Cat. Ost.).
- l.* Mâle adulte monté. Batjan. De M. Bernstein, 1866. Schlegel, Cat. N° 12. (Cr. *k* du Cat. Ost.).
- m, n.* Mâle à-peu-près adulte et femelle à l'âge moyen montés. Batjan. De M. Bernstein, Février 1861. Schlegel, Cat. Nos 13 et 14. (Crs. *l* et *m* du Cat. Ost.).
- o.* Femelle à l'âge moyen montée. Batjan. De M. Bernstein, 1864. Schlegel, Cat. N° 15. (Cr. *n* du Cat. Ost.).
- p.* Mâle passablement jeune monté. Du Jardin Zoologique à Rotterdam, 1875. Schlegel, Cat. N° 16. (Cr. *o* du Cat. Ost.).
- q.* Jeune mâle monté. Du Jardin Zoologique à Rotterdam, 1874. Schlegel, Cat. N° 17. (Cr. *p* du Cat. Ost.).
- r.* Femelle adulte montée. Du Jardin Zoologique à Rotterdam, 1875. Schlegel, Cat. N° 34.
- s.* Femelle passablement jeune montée. Du Jardin Zoologique à Rotterdam, 1876. Schlegel, Cat. N° 36. (Sq. *c* du Cat. Ost.).
- t.* Individu adulte monté. Ménado. Des collections de M. van Musschenbroek, 1878.
- u.* (alc.). Jeune mâle, pris sur la mère. Toula-bello. De M. von Rosenberg, Avril 1864.

- v. (alc.). Jeune individu. Batjan. Des collections du Dr. J. Semmelink, 1881.

PAPIO.

Papio porcarius Boddaert.

- a, b. Mâles adultes montés. Cap. Des collections de M. von Horstock. Schlegel, Cat. N^{os} 1 et 2.
- c. Mâle à l'âge moyen monté. Cap. De M. von Horstock. Schlegel, Cat. N^o 4.
- d. Mâle passablement jeune monté. Cap. De M. von Horstock. Schlegel, Cat. N^o 5.
- e. Femelle passablement jeune montée. 1864. Schlegel, Cat. N^o 6.
- f. Très jeune mâle monté. Cap. De M. von Horstock. Schlegel, Cat. N^o 7.
- g. Mâle adulte monté. Afrique australe. Du Jardin Zoologique à Rotterdam, 1866. Schlegel, Cat. N^o 3. (Sq. a du Cat. Ost.).

Papio anubis Cuvier.

- a. Mâle adulte monté. Côte d'Or. Schlegel, Cat. N^o 1.
- b. Femelle adulte montée. Côte d'Or. Schlegel, Cat. N^o 2. (Sq. a du Cat. Ost.).
- c. Mâle à l'âge moyen monté. Côte d'Or? Du Jardin Zoologique à Rotterdam, 1869. Schlegel, Cat. N^o 3.

Papio doguera Pucheran et Schimper.

- a. Femelle adulte montée. Abyssinie. Tuée par le Prince Paul de Wurtemberg. Schlegel, Cat. N^o 1. (Cr. d du Cat. Ost.).
- b. Femelle assez jeune montée. Abyssinie. Présentée en 1846 par M. Clot-Bey. Schlegel, Cat. N^o 2.
- c. Très jeune femelle montée. Abyssinie. Par M. Verreaux, 1875. Schlegel, Cat. N^o 3.
- d. Mâle adulte monté. Du Jardin Zoologique à Rotterdam, 1876. Schlegel, Cat. N^o 5. (Sq. a du Cat. Ost.).
- e. Femelle semi-adulte montée. Du Jardin Zoologique à Rotterdam, 1876. (Sq. b du Cat. Ost.).

Papio sphinx Gmelin.

- a.* Femelle à-peu-près adulte montée. Sénégal. Par M. Verreaux, 1875. Schlegel, Cat. N° 1.
- b.* Mâle à-peu-près adulte monté. Sénégal. Schlegel, Cat. N° 2.
- c.* Mâle à l'âge moyen monté. 1875. Schlegel, Cat. N° 3. (Sq. *a* du Cat. Ost.).
- d.* Jeune femelle montée. Sénégal. 1862. Schlegel, Cat. N° 4. (Cr. *e* du Cat. Ost.).
- e.* Mâle passablement adulte monté. Du Jardin Zoologique à Rotterdam, 1876. (Sq. *d* du Cat. Ost.).
- f.* Jeune mâle monté. Du Jardin Zoologique à Rotterdam, 1877. (Cr. *f* du Cat. Ost.).
- g.* Jeune mâle monté. Du Jardin Zoologique à Rotterdam, 1879.

Papio cynocephalus E. Geoffroy St. Hilaire.

- a, b.* Femelles à-peu-près adultes montées. Côte orientale de l'Afrique. Schlegel, Cat. Nos 1 et 2.
- c.* Mâle passablement jeune monté. Du Jardin Zoologique à Rotterdam, 1875. Schlegel, Cat. N° 3. (Sq. *a* du Cat. Ost.).
- d.* Mâle passablement jeune monté. Par M. Schaufuss, 1875. Schlegel, Cat. N° 4. (Cr. *c* du Cat. Ost.).
- e.* Mâle semi-adulte monté. Vis-à-vis de Zanzibar. Du Jardin Zoologique à Rotterdam, 1880.
- f.* Jeune femelle montée. Zanzibar. Du Jardin Zoologique à Rotterdam, 1876.

Papio rubescens Temminck.

- a.* Femelle à-peu-près adulte montée, type de l'espèce. Afrique. 1820. Schlegel, Cat. N° 1.
- b.* Femelle montée. De l'ancien Musée du Stadhouder, acquise en 1867 de M. van Lidth de Jeude. Schlegel, Cat. N° 2.

Papio hamadryas Linné.

- a.* Mâle adulte monté. Abyssinie. Schlegel, Cat. N° 1.
- b.* Mâle adulte monté. Abyssinie. Par M. Frank, 1874. Schlegel, Cat. N° 2. (Cr. *c* du Cat. Ost.).

- c. Mâle adulte monté. Abyssinie. Des collections de M. Rüppell. Schlegel, Cat. N° 3.
- d. Mâle adulte monté. Abyssinie. Par M. Frank, 1874. Schlegel, Cat. N° 4. (Cr. *d* du Cat. Ost.).
- e. Femelle à-peu-près adulte montée. Abyssinie. Par M. Schaufuss, 1875. Schlegel, Cat. N° 5. (Cr. *e* du Cat. Ost.).
- f. Jeune mâle monté. Abyssinie. De la Société Zoologique Natura Artis Magistra à Amsterdam, 1875. Schlegel, Cat. N° 6. (Sq. *a* du Cat. Ost.).
- g. Mâle à-peu-près adulte monté. Du Jardin Zoologique à Rotterdam, 1877. (Sq. *b* du Cat. Ost.).

Papio maimon Linné.

- a. Vieux mâle monté. Du Cabinet de M. Temminck. Schlegel, Cat. N° 1.
- b. Femelle à-peu-près adulte monté. De l'ancien Cabinet. Schlegel, Cat. N° 2.
- c. Femelle à l'âge moyen monté. Schlegel, Cat. N° 3.
- d. Jeune mâle monté. Schlegel, Cat. N° 4.
- e. Jeune mâle monté. Du Jardin Zoologique à Rotterdam, 1864. Schlegel, Cat. N° 5.
- f. Jeune femelle montée. Du Jardin Zoologique à Rotterdam, 1875. Schlegel, Cat. N° 6. (Cr. *c* du Cat. Ost.).
- g. Jeune femelle montée. Du Jardin Zoologique à Rotterdam, 1877.
- h. Jeune femelle montée. De la Société Zoologique Natura Artis Magistra à Amsterdam, 1879.

Papio leucophaeus Cuvier.

- a. Femelle à-peu-près adulte montée. Du Jardin Zoologique à Rotterdam, 1875. Schlegel, Cat. N° 1. (Sq. *a* du Cat. Ost.).
- b. Femelle à l'âge moyen montée. De la Société Zoologique Natura Artis Magistra à Amsterdam. Schlegel, Cat. N° 2. (Sq. *b* du Cat. Ost.).
- c. Jeune individu monté. Du Musée de M. van Lidth de Jeude, 1867. Schlegel, Cat. N° 3.

- d.* Jeune mâle monté. Du Jardin Zoologique à Rotterdam, 1862. Schlegel, Cat. N° 4.
- e.* Jeune femelle montée. Par M. Frank, 1874. Schlegel, Cat. N° 5. (Cr. *c* du Cat. Ost.).

SIMIAE AMERICANAE.

MYCETES.

Mycetes niger E. Geoffroy St. Hilaire.

- a.* Très vieux mâle monté. Intérieur de la Province de Bahia, Brésil. Des collections de M. Spix. *Mycetes barbatus* Spix. Schlegel, Cat. N° 1.
- b.* Femelle adulte montée. Intérieur de la Province de Minas-Geraës, Brésil. De M. Spix. *Mycetes barbatus* Spix. Schlegel, Cat. N° 2.
- c.* Femelle adulte montée. Santa Cruz de la Sierra, Bolivia. Des collections de M. d'Orbigny. Schlegel, Cat. N° 3. (Cr. *a* du Cat. Ost.).
- d.* Mâle semi-adulte monté. Brésil méridional, Province de Santa Catharina, Blumenau. Par M. Schlüter, 1878.

Mycetes belzebul Linné.

- a.* Femelle adulte monté, un des types du *Mycetes rufimanus* de Kuhl. Du Cabinet de M. Temminck. Schlegel, Cat. N° 1.
- b.* Femelle adulte montée. Parà, Brésil. Par M. Frank, 1867. Schlegel, Cat. N° 2. (Cr. *a* du Cat. Ost.).

Mycetes villosus Gray.

- a, b.* Mâle et femelle adultes montés. Guatémala, Vera-Paz, près de Coban. Par M. Schneider, 1875. Schlegel, Cat. Nos 1 et 2. (Crs. *c* et *d* du Cat. Ost.).

Mycetes palliatus Gray.

- a.* Très vieille femelle montée. Panama. 1875. Schlegel, Cat. N° 1. (Cr. *d* du Cat. Ost.).

- b, c, d.* Mâles et femelle adultes montés. Panama. Par M. Frank, 1874. Schlegel, Cat. Nos 2, 3 et 4. (Crs. *e, f* et *g* du Cat. Ost.).
- e.* Mâle adulte monté. Panama. 1875. Schlegel, Cat. N° 12.
- f.* Mâle adulte monté. Panama. Par M. Frank, 1876. (Cr. *i* du Cat. Ost.).
- g.* Jeune femelle montée. Panama. 1875. Schlegel, Cat. N° 5.
- h.* Jeune femelle montée. Panama. Par M. Frank, 1875. Schlegel, Cat. N° 6. (Cr. *h* du Cat. Ost.).
- i.* Mâle adulte monté. Costa Rica. Des collections de M. Boucard, 1880. (Sq. *c* du Cat. Ost.).

Mycetes fuscus E. Geoffroy St. Hilaire.

- a.* Vieux mâle monté. Brésil, province de St. Paul. Des collections de M. Spix. Schlegel, Cat. N° 1. (Cr. *a* du Cat. Ost.).
- b.* Mâle adulte monté. Brésil, Rio de Janeiro. Par M. Frank. Schlegel, Cat. N° 2.
- c-g.* Mâles adultes, femelle adulte et femelle à l'âge moyen montés. Nouvelle Fribourg, établissement suisse situé entre le Rio-Parahyba et Rio de Janeiro, Brésil. Des collections de M. Beske, 1823. Schlegel, Cat. Nos 3, 4, 5 et 6.
- g, h, i.* Mâles et femelle adultes montés. Brésil, bord septentrional du Parahyba do Sul. Par M. Schneider, 1876. Schlegel, Cat. Nos 8, 9 et 10. (Crs. *b, c* et *d* du Cat. Ost.).

Mycetes ursinus Humboldt.

- a.* Mâle adulte monté. Nouvelle Fribourg, établissement suisse situé entre le Rio-Parahyba et Rio de Janeiro, Brésil. Des collections de M. Beske, 1823. Schlegel, Cat. N° 1.
- b.* Mâle adulte monté. Rio de Janeiro. Schlegel, Cat. N° 2.
- c.* Individu adulte monté. Rio-Parahyba. Des collections du Prince von Wied. Schlegel, Cat. N° 3.

Mycetes seniculus Linné.

- a.* Femelle adulte montée. Surinam, Paramaribo. Des collections de M. Dieperink, 1865. Schlegel, Cat. N° 1. (Cr. *b* du Cat. Ost.).

- b.* Vieux mâle monté. Paramaribo. 1875. Schlegel, Cat. N° 2.
- c.* Mâle adulte monté. Paramaribo. De M. Dieperink, 1865. Schlegel, Cat. N° 3. (Cr. *c* du Cat. Ost.).
- d.* Femelle montée. Paramaribo. De M. Dieperink, 1865. Schlegel, Cat. N° 4.
- e.* Femelle montée. Paramaribo. De M. Dieperink, 1865. Schlegel, Cat. N° 5. (Cr. *d* du Cat. Ost.).
- f, g.* Femelles montées. Schlegel, Cat. Nos 6 et 7.
- h.* Femelle adulte montée. Bord gauche du cours inférieur du fleuve Marowina, séparant les colonies des Guyanes Néerlandaise et Française. Des collections de M. Kappler, 1875. Schlegel, Cat. N° 8. (Sq. *a* du Cat. Ost.).
- i.* Mâle adulte monté. Marowina. De M. Kappler, 1875. Schlegel, Cat. N° 9. (Cr. *e* du Cat. Ost.).
- j.* Jeune femelle montée. Cayenne. 1875. Schlegel, Cat. N° 10.
- k.* Mâle adulte monté. Fleuve Oyapock. Par Mad. Verday, 1873. Schlegel, Cat. N° 11. (Cr. *f* du Cat. Ost.).
- l.* Femelle adulte montée. Oyapock. Par Mad. Verday, 1873. Schlegel, Cat. N° 12.
- m.* Mâle adulte monté. Haut-Amazonie. Par M. Frank, 1874. Schlegel, Cat. N° 13. (Cr. *g* du Cat. Ost.).
- n, o.* Mâle et femelle adultes montés. Basse Colombie, vallée de la Madeleine. Schlegel, Cat. Nos 14 et 15. *Mycetes chrysurus* Is. Geoffroy.
- p.* Jeune femelle montée. Basse Colombie, Santa Marta. De M. Verreaux, 1866. Schlegel, Cat. N° 16. (Cr. *o* du Cat. Ost.). *Mycetes chrysurus* Is. Geoffroy.
- q, r.* Mâles adultes montés. Écuador. Par M. Frank, 1872. Schlegel, Cat. Nos 17 et 18. (Crs. *h* et *i* du Cat. Ost.).
- s.* Mâle adulte monté. Écuador. Par M. Frank, 1872. Schlegel, Cat. N° 19.
- t, u.* Mâle et femelle adultes montés. Écuador. De M. Frank, 1872. Schlegel, Cat. Nos 20 et 21. (Crs. *j* et *k* du Cat. Ost.).
- v.* Femelle adulte montée. Écuador. De M. Frank, 1872. Schlegel, Cat. N° 22.

- w. Femelle adulte montée. Écuador. De M. Frank, 1872. Schlegel, Cat. N° 23. (Cr. *l* du Cat. Ost.).
- x. Individu adulte monté. Santa Cruz de la Sierra. Des collections de M. d'Orbigny. Schlegel, Cat. N° 24.
- y. Mâle adulte monté. Surinam, fleuve Maroni. Par M. Schneider, 1877. (*Mycetes ursinus*, Sq. *a* du Cat. Ost.).
- z, *a*², *b*², Jeunes mâles montés. Écuador, fleuve Copataza. Des collections de M. Buckley. Par M. Frank, 1880. (Crs. *p*, *q* et *r* du Cat. Ost.).
- c*², *d*². (alc). Foetus. Surinam. De M. Dieperink. Schlegel, Cat. Nos 39 et 40.
- e*². (alc). Foetus. Surinam. Du Musée de M. van Lidth de Jeude, 1867. Schlegel, Cat. N° 41.

LAGOTHRIX.

Lagothrix cana E. G. St. Hilaire.

- a. Mâle adulte monté. Rive méridionale du Solimoëns. Des collections de M. Spix. *Gastrimargus olivaceus* Spix. Schlegel, Cat. N° 1. (Cr. *b* du Cat. Ost.).
- b. Individu à l'âge moyen monté. Parà, Brésil. 1859. Schlegel, Cat. N° 2.
- c. Mâle adulte monté. Cataractes du Rio-Madeira. Des collections de M. Natterer, 20 Octobre 1829. Du Musée de Vienne, 1877.

Lagothrix humboldtii E. G. St. Hilaire.

- a. Mâle monté, un des types du *Gastrimargus infumatus* Spix. Bords de l'Iça (Putamayo) inférieur. Des collections de M. Spix. Schlegel, Cat. N° 1. (Cr. *a* du Cat. Ost.).
- b. Femelle adulte montée. Rio-Vaupé, Jamina. Des collections de M. Natterer, 23 Juillet 1831. Du Musée de Vienne, 1877.

Lagothrix poeppigii Schinz.

- a. Femelle montée. Écuador. Des collections de M. Buckley. Par M. Frank, 1872. Schlegel, Cat. N° 1.

- b-f.* Mâles et femelles adultes montés. Écuador. De M. Buckley.
Par M. Frank, 1872. Schlegel, Cat. Nos 2, 3, 4 et 5. (Crs. *a*, *b*, *c* et *d* du Cat. Ost.).
- f, g.* Jeunes mâles montés. Écuador, Rio-Copataza. De M. Buckley.
Par M. Frank, 1872. *Lagothrix infumata* Sclater. (Crs. *e* et *f* du Cat. Ost.).

ATELES.*Ateles paniscus* Linné.

- a.* Femelle adulte montée. Surinam. Du Musée de M. van Lidth de Jeude, 1867. Schlegel, Cat. N° 1.
- b.* Mâle adulte monté. Surinam, fleuve Marowina. Des collections de M. Kappler, 1874. Schlegel, Cat. N° 2. (Sq. *a* du Cat. Ost.).
- c.* Jeune femelle montée. Surinam. Des collections de M. Dieperink. Schlegel, Cat. N° 3.
- d.* Jeune individu monté. Surinam. De M. Dieperink. Schlegel, Cat. N° 4. (Cr. *f* du Cat. Ost.).

Ateles ater Fr. Cuvier.

- a.* Très vieux mâle monté. Du Cabinet de M. Temminck. Schlegel, Cat. N° 1.

Ateles pentadactylus E. G. St. Hilaire.

- a.* Mâle adulte monté, provenant d'un navire hollandais échoué en Octobre 1834 à la Côte de Hollande, près de Katwijk. Schlegel, Cat. N° 1.
- b.* Mâle à-peu-près adulte monté. De la Ménagerie de M. van Aken, 1824. Schlegel, Cat. N° 2.
- c.* Mâle semi-adulte monté. Du Musée de M. van Lidth de Jeude, 1867. Schlegel, Cat. N° 3.
- d.* Femelle passablement jeune montée. Du Musée de M. van Lidth de Jeude, 1867. Schlegel, Cat. N° 4. (Sq. *f* du Cat. Ost.).

Ateles marginatus E. G. St. Hilaire.

- a.* Femelle adulte montée. Parà, Brésil. 1875. Schlegel, Cat. N° 1. (Cr. *a* du Cat. Ost.).

- b. Femelle à-peu-près adulte montée. Du Musée de M. van Lidth de Jeude, 1867. Schlegel, Cat. N° 2.
- c. Jeune mâle monté. Du Jardin Zoologique à Rotterdam, 1875. Schlegel, Cat. N° 3. (Cr. *b* du Cat. Ost.).

Ateles chruva Humboldt.

- a. Femelle à-peu-près adulte montée. Pérou. 1875. Schlegel, Cat. N° 1. (Cr. *b* du Cat. Ost.).
- b. Mâle adulte monté. Médellin. Par M. Frank, 1878. (Cr. *c* du Cat. Ost.).
- c. Mâle adulte monté. Haute Amazonie. Des collections de M. Bartlett. Acquis en 1877. *Ateles bartlettii* Gray. (Cr. *f* du Cat. Ost.).
- d. Femelle adulte montée. Nord-Est de Pérou. Par M. Frank, 1877. (Cr. *a* du Cat. Ost.).
- e. Femelle adulte montée. Par M. Frank, 1877. (Cr. *d* du Cat. Ost.).
- f. Femelle adulte montée. Nord-Ouest de Pérou. Par M. Frank, 1878.
- g. Mâle à-peu-près adulte monté. Par M. Frank, 1879.
- h. Femelle adulte montée. Par M. Frank, 1877. (Cr. *e* du Cat. Ost.).
- i. Femelle à-peu-près adulte montée. 1875. *Ateles problema* Schlegel, MS. Schlegel, Cat. N° 2.

Ateles fuliginosus Kuhl.

- a. Femelle adulte montée. Schlegel, Cat. N° 1.
- b. Mâle à l'âge moyen monté. 1822. Schlegel, Cat. N° 2.
- c. Mâle à l'âge moyen monté. Du Musée de M. van Lidth de Jeude, 1867. Schlegel, Cat. N° 3. (Sq. *a* du Cat. Ost.).

Ateles belzebuth E. G. St. Hilaire.

- a. Femelle adulte montée. Vénézuéla, Macaraïbo. Du Jardin Zoologique à Rotterdam, 1888. (Sq.).
- b. Jeune femelle montée. Du Jardin Zoologique à Rotterdam, 1879.

Ateles pan Schlegel.

- a, b, c.* Mâle et femelles adultes montés, types de l'espèce. Guatemala, Vera-Paz, Coban, 1874. Par M. Schneider, 1875. Schlegel, Cat. Nos 1, 2 et 3. (Crs. *c, d* et *e* du Cat. Ost.).

Ateles geoffroyi Kuhl.

- a.* Femelle montée. Par M. Frank, 1875. Schlegel, Cat. N° 1. (Cr. *c* du Cat. Ost.).
- b.* Mâle monté. Du Jardin Zoologique à Rotterdam, 1874. Schlegel, Cat. N° 2. (Sq. *a* du Cat. Ost.).
- c.* Femelle montée. Par M. Frank, 1869. Schlegel, Cat. N° 3. (Cr. *d* du Cat. Ost.).
- d.* Femelle montée. De la Ménagerie de M. van Aken, 1830. Schlegel, Cat. N° 4. (Sq. *b* du Cat. Ost.).
- e.* Mâle monté. Costa Rica. Par M. Frank, 1874. *Ateles melanocercus*. Schlegel, Cat. N° 5. (Cr. *e* du Cat. Ost.).
- f, g.* Individus adultes montés. Costa Rica. Des collections de M. Boucard, 1880. (Crs. *h* et *f* du Cat. Ost.).
- h.* Femelle adulte montée. Par M. Frank, 1876. Schlegel, Cat. N° 11.
- i, j.* Mâles semi-adulte et jeune montés. Costa Rica. De M. Boucard, 1880. (Crs. *g* et *i* du Cat. Ost.).

Ateles rufiventris Sclater.

- a.* Mâle à l'âge moyen monté. Panama. Par M. Frank, 1875. Schlegel, Cat. N° 1. (Cr. *a* du Cat. Ost.).

Ateles hybridus Is. G. St. Hilaire.

- a.* Femelle à l'âge moyen montée. Colombie. Des collections de M. Plée. Acquisée en 1834 du Musée de Paris. Schlegel, Cat. N° 1.
- b.* Individu adulte monté. Du Musée de M. van Lidth de Jeude, 1867. Schlegel, Cat. N° 2.
- c.* Jeune mâle monté. Du Jardin Zoologique à Rotterdam, 1882. (Cr. *a* du Cat. Ost.).

Ateles arachnoides E. G. St. Hilaire.

- a. Mâle adulte monté. Brésil, Capitainerie de St. Paul, Ypanéma. Des collections de M. Natterer. Du Musée de Vienne. Schlegel, Cat. N° 1.
- b. Femelle adulte montée. St. Paul? Par M. Verreaux, 1875. Schlegel, Cat. N° 2.
- c. Femelle semi-adulte montée. Ypanéma. De M. Natterer. Du Musée de Vienne. Schlegel, Cat. N° 3.

Ateles hypoxanthus Wied.

- a. Mâle adulte monté. Brésil, Bahia. Des collections du Prince von Wied. Schlegel, Cat. N° 1.
- b, c. Femelles adulte et semi-adulte montées. Brésil, Rio de Janeiro. Par M. Verreaux, 1875. *Eriodes hemidactylus* Is. G. St. Hilaire. Schlegel, Cat. Nos 2 et 3.

CEBUS.*Cebus hypoleucus* Humboldt.

- a, b, c. Mâle et femelles adultes montés. Panama. Par M. Frank, 1874. Schlegel, Cat. Nos 1, 2 et 3. (Crs. b, c et d du Cat. Ost.).
- d. Individu adulte monté. Panama. Par M. Frank, 1875. Schlegel, Cat. N° 4. (Cr. e du Cat. Ost.).
- e. Individu adulte monté. Nouvelle Grenade. Schlegel, Cat. N° 5.
- f. Jeune femelle montée. Panama. Par M. Frank, 1874. Schlegel, Cat. N° 6. (Cr. f du Cat. Ost.).
- g. Jeune mâle monté. Nouvelle Grenade. Schlegel, Cat. N° 7. (Cr. g du Cat. Ost.).
- h. Jeune mâle monté. Du Musée de M. van Lidth de Jeude, 1867. Schlegel, Cat. N° 8.

Cebus capucinus E. G. St. Hilaire.

- a. Jeune individu monté. Cayenne. Du Musée de Paris. Schlegel, Cat. N° 1.
- b. Jeune individu monté. Surinam. Schlegel, Cat. N° 2.

- c. Femelle adulte montée. 1875. Schlegel, Cat. N° 3. (Sq. *a* du Cat. Ost.).
- d. Mâle adulte monté. Du Jardin Zoologique à Rotterdam, 1875. Schlegel, Cat. N° 4. (Sq. *b* du Cat. Ost.).
- e. Mâle adulte monté. De la Société Zoologique Natura Artis Magistra à Amsterdam, 1867. Schlegel, Cat. N° 9.
- f. Mâle adulte monté. Guyane Anglaise, Roraima. Des collections de M. Whiteley, 1883. Par M. Frank, 1885. (Cr. *h* du Cat. Ost.).
- g. Individu adulte monté. Orinoco, Bartica Grove. Par M. Frank, 1881. (Cr. *g* du Cat. Ost.).

Cebus albifrons Humboldt.

- a. Mâle adulte monté. Colombie. Des collections de M. Plée. Du Musée de Paris. Schlegel, Cat. N° 1. (Cr. *a* du Cat. Ost.).
- b. Individu à l'âge moyen monté. Par M. Frank, 1867. Schlegel, Cat. N° 2. (Cr. *b* du Cat. Ost.).
- c. Individu monté. Haute Colombie, Médellin. Par M. Frank, 1875. Schlegel, Cat. N° 3. (Cr. *c* du Cat. Ost.).
- d. Mâle adulte monté. Vénézuéla, Macaraïbo. Du Jardin Zoologique à Rotterdam, 1890. (Sq.).

Cebus barbatus E. G. St. Hilaire.

- a. Individu très adulte monté. De la Société Zoologique Natura Artis Magistra à Amsterdam, 1875. Schlegel, Cat. N° 1.
- b. Jeune individu monté, présenté en 1815 par M. E. Geoffroy St. Hilaire, sous le nom de *Cebus barbatus*. Du Cabinet de M. Temminck. Schlegel, Cat. N° 2.

Cebus apella Linné.

- a. Mâle adulte monté. Surinam. Des collections de M. Dieperink, 1835. Schlegel, Cat. N° 1.
- b. Individu à l'âge moyen monté. Surinam. De M. Dieperink, 1835. Schlegel, Cat. N° 2.
- c. Jeune mâle monté. Surinam. De M. Dieperink, 1835. Schlegel, Cat. N° 3.

- d, e.* Individus semi-adulte et jeune montés. Surinam. Schlegel, Cat. Nos 4 et 5.
- f.* Mâle semi-adulte monté. Du Jardin Zoologique à Rotterdam, 1862. Schlegel, Cat. N° 6. (Cr. *e* du Cat. Ost.).
- g.* Mâle semi-adulte monté. Schlegel, Cat. N° 7.
- h.* Jeune mâle monté. Par M. Frank, 1878. (Cr. *k* du Cat. Ost.).

Cebus libidinosus Spix.

- a.* Mâle semi-adulte monté. Du Jardin Zoologique à Rotterdam, 1875. Schlegel, Cat. N° 1. (Sq. *a* du Cat. Ost.).

Cebus niger E. G. St. Hilaire.

- a.* Mâle semi-adulte monté. Nouvelle Fribourg, entre Rio de Janeiro et Rio-Parahyba. Des collections de M. Beske. Schlegel, Cat. N° 1. .
- b.* Mâle adulte monté. Nouvelle Fribourg. De M. Beske. Schlegel, Cat. N° 2.
- c, d.* Individus adultes montés. Rio de Janeiro. Schlegel, Cat. Nos 3 et 4.
- e.* Mâle à-peu-près adulte monté. Rio de Janeiro. Schlegel, Cat. N° 5. (Cr. *h* du Cat. Ost.).
- f.* Mâle à-peu-près adulte monté. Brésil oriental. Schlegel, Cat. N° 6.
- g.* Jeune femelle montée. Brésil oriental. Schlegel, Cat. N° 7.
- h.* Femelle semi-adulte montée. Brésil oriental. Par M. Frank, 1874. Schlegel, Cat. N° 8. (Cr. *i* du Cat. Ost.).
- i.* Mâle adulte monté. Du Jardin Zoologique à Rotterdam, 1875. Schlegel, Cat. N° 9. (Tronc *f* et Cr. *g* du Cat. Ost.).

Cebus flavus E. G. St. Hilaire.

- a.* Mâle adulte monté. Bolivia, Santa Cruz de la Sierra. Des collections de M. d'Orbigny. Schlegel, Cat. N° 1. (Cr. *a* du Cat. Ost.).
- b.* Femelle semi-adulte montée. Bolivia. Des collections de M. Bridges. Schlegel, Cat. N° 2. (Cr. *b* du Cat. Ost.).

- c. Femelle à-peu-près adulte montée. Bolivia. Schlegel, Cat. N° 3.
 d. Mâle semi-adulte monté. Bolivia. Schlegel, Cat. N° 4.

Cebus frontatus Kuhl.

- a. Individu adulte monté. Du Jardin Zoologique à Rotterdam, 1862. Schlegel, Cat. N° 1.
 b. Mâle adulte monté. Par M. Verreaux, 1866. Schlegel, Cat. N° 2.
 c. Individu adulte monté. Brésil, Santa Catharina, Blumenau. Par M. Schlüter, 1878. (*Cebus fatuellus*, Cr. b du Cat. Ost.).
 d. Jeune individu monté, type du *Cebus lunatus* de Kuhl, échangé du Musée de Heidelberg. Schlegel, Cat. N° 3.
 e. Très jeune individu monté. Blumenau. Par M. Schlüter, 1878.
 s. n. *Cebus fatuellus*.

Cebus fatuellus Linné.

- a. Femelle adulte montée. Nouvelle Grenade. Par M. Verreaux, 1866. Schlegel, Cat. N° 1. (Cr. a du Cat. Ost.).
 b. Individu passablement adulte monté. 1867. Schlegel, Cat. N° 2.
 c. Individu très adulte monté. De la Société Zoologique Natura Artis Magistra à Amsterdam, 1875. Schlegel, Cat. N° 4.

Cebus variegatus E. G. St. Hilaire.

- a. Femelle adulte montée, un des types du *Cebus xanthosternos* Wied. Brésil, Rio-Belmonte. Des collections du Prince von Wied, 1823. Schlegel, Cat. N° 1.
 b. Femelle adulte montée. Brésil oriental. Schlegel, Cat. N° 2. (Cr. a du Cat. Ost.).
 c. Mâle monté. Brésil oriental. Schlegel, Cat. N° 3. (Cr. b du Cat. Ost.).
 d. Mâle à l'âge moyen monté. Du Musée de M. van Lidth de Jeude, 1867. Schlegel, Cat. N° 4.
 e. Jeune femelle montée, un des types de l'espèce. Du Musée de Heidelberg. Schlegel, Cat. N° 5.
 f. Mâle adulte monté. Brésil oriental. Schlegel, Cat. N° 6.
 g. Femelle adulte montée. Brésil oriental. Du Musée de Paris. Schlegel, Cat. N° 7.

- h.* Femelle adulte montée. Brésil oriental. Schlegel, Cat. N° 8. (Cr. *c* du Cat. Ost.).
i. Individu adulte monté. Par M. Frank, 1878.

Cebus fallax Schlegel.

- a.* Mâle à-peu-près adulte monté, type de l'espèce. Du Jardin Zoologique à Rotterdam, 1875. Schlegel, Cat. N° 1. (Sq. *a* du Cat. Ost.).

NYCTIPITHECUS.

Nyctipithecus azarae E. G. St. Hilaire.

- a.* Individu adulte monté. Brésil, Mato-Grosso. Des collections de M. Natterer. Schlegel, Cat. N° 1.
b. Individu adulte monté. Bolivia, province de Mojos. Des collections de M. d'Orbigny. Schlegel, Cat. N° 2. (Cr. *a* du Cat. Ost.).
c. Individu adulte monté. Par M. Frank, 1859. Schlegel, Cat. N° 3.
d. Individu adulte monté. Brésil, Parà. Par M. Frank, 1878. (Cr. *b* du Cat. Ost.).

Nyctipithecus trivirgatus Humboldt.

- a.* Individu adulte monté. Orénoque. Schlegel, Cat. N° 1.

Nyctipithecus vociferans Spix.

- a.* Femelle adulte montée. Pérou Amazonien. Des collections de M. Bartlett. Par M. Frank, 1872. Schlegel, Cat. N° 1. (Cr. *a* du Cat. Ost.).

PITHECIA.

Pithecia nocturna Illiger.

- a, b.* Mâles adultes montés. Surinam. Du Musée de M. van Lidth de Jeude, 1867. Schlegel, Cat. Nos 1 et 2.
c. Mâle adulte monté. Cayenne. Schlegel, Cat. N° 3.

- d. Mâle adulte monté. Du Cabinet de M. Temminck. Individu indiqué par M. Kuhl comme type de son *Pithecia ochrocephala*. Schlegel, Cat. N° 4.
- e. Mâle semi-adulte monté. Surinam. Du Musée de M. van Lidth de Jeude, 1867. Schlegel, Cat. N° 5.
- f. Mâle semi-adulte monté. Surinam. Des collections de M. Dieperink. Schlegel, Cat. N° 6.
- g. Mâle semi-adulte monté. Surinam. Du Jardin Zoologique à Rotterdam, 1863. Schlegel, Cat. N° 7. (Cr. f du Cat. Ost.).
- h. Jeune mâle monté. Surinam. Du Musée de M. van Lidth de Jeude, 1867. Schlegel, Cat. N° 8.
- i. Femelle semi-adulte montée. Surinam. Schlegel, Cat. N° 9.
- j. Femelle semi-adulte montée. Surinam. Du Musée de M. van Lidth de Jeude, 1867. Schlegel, Cat. N° 10.
- k. Jeune femelle montée. Surinam. Schlegel, Cat. N° 11.
- l. Jeune femelle montée, type du *Pithecia rufibarbata* Kuhl. Surinam. Du Cabinet de M. Temminck. Schlegel, Cat. N° 12.
- m, n. Femelles adultes montées. Surinam. Schlegel, Cat. Nos 13 et 14.
- o, p. Individus très adulte et passablement adulte montés. Orinoque, Bartica Grove. Par M. Frank, 1881. (Crs. g et h du Cat. Ost.)
- q. Individu adulte monté. Démérara. Par M. Frank, 1877. s. n. *Pithecia leucocephala*. (Cr. i du Cat. Ost.).

Pithecia monacha E. G. St. Hilaire.

- a. Mâle adulte monté, un des types du *Pithecia hirsuta* Spix. Tabatinga, rive septentrionale du Solimoëns, près des confins du Pérou. Des collections de M. Spix. Schlegel, Cat. N° 1.
- b. Mâle adulte monté. Pérou septentrional. Schlegel, Cat. N° 2. (Cr. a du Cat. Ost.).
- c. Mâle à l'âge moyen monté. Écuador, Rio-Maccas. Par M. Frank, 1875. Schlegel, Cat. N° 3.
- d. Femelle adulte montée. Écuador. Par M. Frank, 1872. Schlegel, Cat. N° 4.

- e.* Femelle adulte montée. Écuador, Rio-Maccas. Par M. Frank, 1875. Schlegel, Cat. N° 5.
- f, g, h.* Individus, adulte, semi-adulte et jeune montés. Écuador, Rio-Copataza. Des collections de M. Buckley, 1877/78. Par M. Frank, 1880. (Crs. *b, c* et *d* du Cat. Ost.).

Pithecia chiropotes E. G. St. Hilaire.

- a, b.* Mâles adultes montés. La Guyane Anglaise. 1838. Schlegel, Cat. Nos 1 et 2.
- c.* Femelle adulte montée. La Guyane Anglaise. 1838. Schlegel, Cat. N° 3. (Cr. *b* du Cat. Ost.).
- d, e.* Femelles adultes montées. La Guyane Anglaise. 1838. Schlegel, Cat. Nos 4 et 5.
- f, g.* Mâle et femelle semi-adultes montés. Cayenne, Oyapock. Par Mad. Verday, 1874. Schlegel, Cat. Nos 6 et 7. (Crs. *c* et *d* du Cat. Ost.).
- h.* Femelle passablement jeune montée. Oyapock. Par Mad. Verday, 1874. Schlegel, Cat. N° 8.
- i.* Jeune femelle montée. Oyapock. Par Mad. Verday, 1874. Schlegel, Cat. N° 9. (Cr. *e* du Cat. Ost.).
- j.* Jeune mâle monté. Surinam. Du Musée de M. van Lidth de Jeude, 1867. Schlegel, Cat. N° 10. (Sq. *a* du Cat. Ost.).

Pithecia satanas Hoffmannsegg.

- a.* Femelle adulte montée. Brésil, Parà. Par M. Frank, 1837. Schlegel, Cat. N° 1. (Cr. *a* du Cat. Ost.).
- b.* Mâle adulte monté. Par M. Frank, 1876. Schlegel, Cat. N° 2.

Pithecia melanocephala E. G. St. Hilaire.

- a.* Mâle adulte monté, un des types du *Brachyurus Ouakary* de Spix. Entre le Solimoëns et l'Iça. Des collections de M. Spix. Schlegel, Cat. N° 1. (Cr. *a* du Cat. Ost.).

Pithecia calva Is. G. St. Hilaire.

- a.* Mâle adulte monté. Rive septentrionale du Solimoëns, vis-à-vis de Fonteboa. Des collections des M.M. Castelnau et Deville, 1847. Schlegel, Cat. N° 1. (Cr. *a* du Cat. Ost.).

Pithecia rubicunda Is. Geoffroy et Deville.

- a. Mâle adulte monté. Rive méridionale de l'Iça. Des collections des M. Castelnau et Deville, 1847. Schlegel, Cat. N° 1. (Cr. a du Cat. Ost.).

CALLITHRIX.

Callithrix personata E. G. St. Hilaire.

- a. Très vieux mâle monté. Brésil, Rio de Janeiro. 1864. Schlegel, Cat. N° 1.
- b. Femelle adulte montée. Brésil, bords de l'Esperito-Santo. Des collections du Prince von Wied. Schlegel, Cat. N° 2.
- c. Femelle adulte montée. Brésil, bords du Rio-Doce. Du Prince von Wied. Schlegel, Cat. N° 3.

Callithrix nigrifrons Spix.

- a. Individu adulte monté. Brésil. Des collections de M. Freireiss. Du Musée de Berlin. Schlegel, Cat. N° 1.
- b. Individu à l'âge moyen monté. Brésil. Des collections de M. Natterer. Du Musée de Vienne. Schlegel, Cat. N° 2.

Callithrix melanochir Wied.

- a. Individu adulte monté, un des types de l'espèce. Brésil, Rio-Belmonte. Des collections du Prince von Wied. Schlegel, Cat. N° 1. (Cr. a du Cat. Ost.).
- b. Femelle adulte montée. Brésil. Schlegel, Cat. N° 2.
- c. Individu à l'âge moyen monté, un des types de l'espèce. Rio-Belmonte. Du Prince von Wied. Schlegel, Cat. N° 3.

Callithrix gigot Spix.

- a. Individu adulte monté. Brésil, Nouvelle Fribourg. Des collections de M. Beske. Schlegel, Cat. N° 1.

Callithrix torquata Hoffmannsegg.

- a. Individu adulte monté. Forêts d'Olivença (St. Pablo), sur la rive gauche du Solimoëns, Pérou. Des collections de M. Spix. Schlegel, Cat. N° 1.

- b.* Femelle adulte montée. Amazonie. Schlegel, Cat. N° 2.

Callithrix cuprea Spix.

- a.* Femelle adulte montée, un des types de l'espèce. Bords du Solimoëns, Pérou. Des collections de M. Spix. Schlegel, Cat. N° 1.
- b, c.* Individus adultes montés. Écuador, Rio-Copataza. Des collections de M. Buckley, 1877/78. Par M. Frank, 1880. (Crs. *a* et *b* du Cat. Ost.).
- d.* Individu semi-adulte monté. Rio-Copataza. De M. Buckley, 1877/78. Par M. Frank, 1880. (Cr. *c* du Cat. Ost.).

Callithrix caligata Natterer.

- a.* Individu adulte monté. Solimoëns. Des collections de M. Spix. *Callithrix cuprea* Spix. Schlegel, Cat. N° 1.
- b.* Femelle adulte montée. Solimoëns. Schlegel, Cat. N° 2.

Callithrix ornata Gray.

- a.* Mâle adulte monté, un des types du *Callithrix discolor* Verreaux. Nouvelle Grenade. Par M. Verreaux, 1873. Schlegel, Cat. N° 1. (Cr. *a* du Cat. Ost.).
- b.* Individu adulte monté. Santa Fé de Bogotà. Par M. Frank, 1868. Schlegel, Cat. N° 2.
- c.* Mâle adulte monté. Pérou. Par M. Frank, 1874. Schlegel, Cat. N° 3. (Cr. *b* du Cat. Ost.).
- d.* Individu passablement jeune monté. Pérou. Par M. Frank, 1874. Schlegel, Cat. N° 4.

Callithrix moloch Hoffmannsegg.

- a.* Individu adulte monté. Brésil, Parà. 1870. Schlegel, Cat. N° 1.
- b.* Femelle adulte montée. Bolivie. Par M. Frank, 1885. (Sq. *a* du Cat. Ost.).

Callithrix donacophila d'Orbigny.

- a, b.* Individus adultes montés. Pérou. Par M. Frank. Schlegel, Cat. Nos 1 et 2.

- c. Femelle à l'âge moyen montée, un des types de l'espèce. Bolivie. Des collections de M. d'Orbigny, 1834. Schlegel, Cat. N° 3.
- d. Jeune individu monté, un des types de l'espèce. Bolivie. De M. d'Orbigny. Schlegel, Cat. N° 4.

SAÏMIRI.

Saïmiri sciureus Linné.

- a. Mâle très adulte monté. Surinam, 1859. Schlegel, Cat. N° 1. (Cr. *h* du Cat. Ost.).
- b. Mâle adulte monté. Surinam. Du Cabinet de M. Temminck. Schlegel, Cat. N° 2.
- c. Mâle monté. Surinam. De la Société Zoologique Natura Artis Magistra à Amsterdam, 1860. Schlegel, Cat. N° 3. (Cr. *l* du Cat. Ost.).
- d. Jeune mâle monté. Surinam. Des collections de M. Dieperink, 1831. Schlegel, Cat. N° 4.
- e. Vieux mâle monté. Surinam. Par M. Hendriks, 1835. Schlegel, Cat. N° 5.
- f. Femelle montée. 1875. Schlegel, Cat. N° 6. (Cr. *j* du Cat. Ost.).
- g. Jeune mâle monté. Du Jardin Zoologique à Rotterdam, 1872. Schlegel, Cat. N° 7.
- h. Individu semi-adulte monté. Vénézuéla. Par M. Schaufuss, 1875. Schlegel, Cat. N° 8.
- i. Individu monté. Nouvelle Grenade. Par M. Verreaux, 1875. Schlegel, Cat. N° 9. (Cr. *i* du Cat. Ost.).
- j. Individu adulte monté. Rio-Yavari. Par M. Frank, 1857. Schlegel, Cat. N° 10.
- k. Mâle adulte monté. Du Musée de Paris. Schlegel, Cat. N° 11.
- l. Individu adulte monté. Écuador, fleuve Copataza. Des collections de M. Buckley, 1877/78. Par M. Frank, 1880. (Cr. *m* du Cat. Ost.).
- m. Individu passablement adulte monté. Fleuve Copataza. De M. Buckley, 1877/78. Par M. Frank, 1880. (Cr. *p* du Cat. Ost.).
- n. Jeune mâle monté. De la Société Zoologique Natura Artis Magistra à Amsterdam, 1877.

- o.* Très jeune individu monté. Fleuve Copataza. De M. Buckley, 1877/78. Par M. Frank, 1880. (Cr. *q* du Cat. Ost.).

Saimiri lunulatus Is. G. St. Hilaire.

- a.* Femelle adulte montée. Bords de l'Oyapock. Par Mad. Verday, 1873. Schlegel, Cat. N° 1. (Cr. *a* du Cat. Ost.).
b, c. Individus adultes montés. Écuador, fleuve Copataza. Des collections de M. Buckley, 1877/78. Par M. Frank, 1880. (Crs. *o* et *n* du *Saimiri sciureus* du Cat. Ost.).

Saimiri oerstedii Reinhardt.

- a, b.* Individus adultes montés. Véragua. Des collections de M. Arcé. Par M. Frank, 1870 et 1875. (Crs. *a* et *b* du Cat. Ost.).

Saimiri entomophagus d'Orbigny.

- a.* Vieux mâle monté. Guarayas en Bolivie. Des collections de M. d'Orbigny, 1834. Schlegel, Cat. N° 1.
b. Mâle adulte monté. Bolivie. Des collections de M. Bridges, 1870. Schlegel, Cat. N° 2.
c. Mâle adulte monté. Pérou. Par M. Schlüter, 1886. (Cr. *a* du Cat. Ost.).

HAPALE.

Hapale rosalia Linné.

- a, b.* Individus adultes montés. Brésil, Rio de Janeiro. Schlegel, Cat. Nos 1 et 2.
c, d. Individus, femelle et mâle, montés. Du Jardin Zoologique à Rotterdam, 1874. Schlegel, Cat. Nos 3 et 4. (Crs. *c* et *d* du Cat. Ost.).
e, f. Individus adultes montés. Rio de Janeiro. Schlegel, Cat. Nos 5 et 6.
g. Jeune femelle montée. Du Jardin Zoologique à Rotterdam, 1874. Schlegel, Cat. N° 7.
h. Mâle monté. De la Société Zoologique Natura Artis Magistra à Amsterdam, 1875. Schlegel, Cat. N° 12. (Cr. *e* du Cat. Ost.).

i. Mâle adulte monté. Du bord septentrional du Rio-Parahyba do Sul. Par M. Schneider, 1876. Schlegel, Cat. N° 14. (Cr. *f* du Cat. Ost.).

j, k. Peaux d'individus adultes. Amazonie. Par M. Boucard, 1883.

Hapale chrysomelas Wied.

a. Femelle adulte montée, un des types de l'espèce. Brésil, Sertam d'Illhéos. Des collections du Prince von Wied, 1820. Schlegel, Cat. N° 1.

Hapale chrysopyga Mikan.

a, b. Mâle et femelle adultes montés, types de l'espèce. Brésil, province de St. Paul, Ypanéma. Des collections de M. Natterer. Schlegel, Cat. N°s 1 et 2.

Hapale bicolor Spix.

a. Très vieux mâle monté. Forêts de Manaos ou Barra do Rio-Negro. Des collections de M. Natterer. Schlegel, Cat. N° 1.

Hapale leucopus Günther.

a-d. Individus, adultes et jeune, montés. Colombie, Antioquia. Des collections de M. Salmin. Par M. Frank, 1878. (Crs. *a, b* et *c* du Cat. Ost.).

d. Individu monté. Nouvelle Grenade, Médellin. Par M. Frank, 1877. (Cr. *d* du Cat. Ost.).

Hapale oedipus Linné.

a. Très vieux mâle monté. Colombie, Magdalena. Par M. Verreaux, 1843. Schlegel, Cat. N° 1. (Cr. *b* du Cat. Ost.).

b. Individu adulte monté. Colombie. Par M. Frank, 1865. Schlegel, Cat. N° 2.

c. Individu adulte monté. Du Cabinet de M. Temminck. Schlegel, Cat. N° 3.

d. Jeune femelle montée. Colombie. Des collections de M. Salmin, 1875. Schlegel, Cat. N° 4. (Cr. *c* du Cat. Ost.).

e. Individu semi-adulte monté. Pérou. Par M. Frank, 1878. (Cr. *d* du Cat. Ost.).

Hapale geoffroyi Pucheran.

- a.* Femelle adulte montée. Panama. Schlegel, Cat. N° 1.
- b, c.* Individus adultes montés. Panama. Par M. Frank, 1875. Schlegel, Cat. Nos 2 et 3.
- d.* Individu adulte monté. Panama. Des collections de M. Boucard, 1880. (Cr. *a* du Cat. Ost.).
- e.* Individu adulte monté. Panama. De M. Boucard, 1880.

Hapale labiata E. G. St. Hilaire.

- a.* Individu adulte monté. Rio-Yavari. 1864. Schlegel, Cat. N° 1.

Hapale mystax Spix.

- a.* Individu adulte monté, un des types de l'espèce. Bord septentrional du Solimoëns. Des collections de M. Spix. Schlegel, Cat. N° 1.
- b.* Individu adulte monté. Olivença (St. Paul). Par M. Frank, 1864. Schlegel, Cat. N° 2. (Cr. *a* du Cat. Ost.).

Hapale illigeri Pucheran.

- a.* Mâle adulte monté. Pérou Amazonien. Schlegel, Cat. N° 1.
- b.* Individu adulte monté. Pérou Amazonien. Par M. Frank, 1879. (Cr. *a* du Cat. Ost.).
- c.* Individu adulte monté. Pérou Amazonien. Par M. Frank, 1879.
- d, e.* Individus adulte et semi-adulte montés. Médellin. Par M. Frank, 1878. (Crs. *b* et *d* du Cat. Ost.).
- f.* Individu semi-adulte monté. Écuador, fleuve Copataza. Des collections de M. Buckley, 1877/78. Par M. Frank, 1880. (Cr. *c* du Cat. Ost.).
- g, h.* Individus adultes montés. Fleuve Copataza. De M. Buckley. Par M. Frank, 1880. (Crs. *g* et *h* du Cat. Ost.).
- i, j.* Individus, jeune et très jeune, montés. Fleuve Copataza. De M. Buckley. Par M. Frank, 1880. (Crs. *e* et *f* du Cat. Ost.).

Hapale nigrifrons Is. G. St. Hilaire.

- a.* Individu adulte monté. Rio-Yavari. 1864. Schlegel, Cat. N° 1.

Hapale fuscicollis Spix.

- a. Individu adulte monté. Rio-Yavari. Des collections de M. Bates. *Midas flavifrons*. Schlegel, Cat. N° 1.
- b. Individu adulte monté. Rio-Yavari. Par M. Frank, 1858. Schlegel, Cat. N° 2.

Hapale nigricollis Spix.

- a. Individu adulte monté, un des types de l'espèce. Des collections de M. Spix. Forêts entre le Solimoëns et l'Iça. Schlegel, Cat. N° 1.

Hapale ursula Hoffmannsegg.

- a. Individu adulte monté. Brésil, Parà. Du Musée de Berlin, 1824. Schlegel, Cat. N° 1.
- b. Femelle adulte montée. Parà. Par M. Frank, 1872. Schlegel, Cat. N° 2. (Cr. *a* du Cat. Ost.).
- c, d. Mâle et femelle adultes montés. Parà. Par M. Frank, 1875. Schlegel, Cat. Nos 3 et 4. (Crs. *b* et *c* du Cat. Ost.).

Hapale midas Linné.

- a. Femelle adulte montée. Cayenne. Schlegel, Cat. N° 1.
- b. Mâle adulte monté. Surinam, Paramaribo. Des collections de M. Dieperink. Schlegel, Cat. N° 2.
- c. Femelle adulte montée. Surinam. Du Cabinet de M. Temminck. Schlegel, Cat. N° 3.
- d. Jeune mâle monté, tiré de l'alcool. Surinam. 1861. Schlegel, Cat. N° 4.
- e, f. Mâle et femelle adultes montés. Démérara. Par M. Frank, 1877. (Crs. *h* et *i* du Cat. Ost.).
- g. (alc.). Tête d'un mâle adulte. De M. A. A. van Bemmelen, 1882.

Hapale melanura E. G. St. Hilaire.

- a. Mâle adulte monté. Brésil, Mato-Grosso, Cuyaba. Des collections de M. Natterer. Schlegel, Cat. N° 1.
- b. Individu adulte monté. Bolivie. Des collections de M. Bridges. Par M. Frank, 1865. Schlegel, Cat. N° 2. (Cr. *a* du Cat. Ost.).

Hapale argentata Linné.

a. Individu adulte monté. Du Cabinet de M. Temminck. Schlegel, Cat. N° 1.

Hapale jachus Linné.

a. Individu adulte monté. Brésil. Schlegel, Cat. N° 1.

b. Individu adulte monté. Schlegel, Cat. N° 2.

c, d. Individus adultes montés. Par M. Frank, 1876. Schlegel, Cat. Nos 3 et 4.

e. Mâle adulte monté. Du Jardin Zoologique à Rotterdam, 1877.

f, g. Mâles adultes montés. Du Jardin Zoologique à Rotterdam, 1876 et 1877. (Sqs. *d* et *e* du Cat. Ost.).

h, i. (alc.). Foetus. Du Jardin Zoologique à Rotterdam, 1885.

Hapale penicillata E. G. St. Hilaire.

a. Mâle adulte monté. Brésil, Bahia. Par M. Schneider, 1875. Schlegel, Cat. N° 1. (Cr. *a* du Cat. Ost.).

b, c, d. Individus adultes montés. Schlegel, Cat. Nos 2, 3 et 4.

e. Mâle à l'âge moyen. Par M. Frank, 1868. Schlegel, Cat. N° 5.

f. Jeune femelle montée. Du Jardin Zoologique à Rotterdam, 1874. Schlegel, Cat. N° 6. (Cr. *b* du Cat. Ost.).

g. Très jeune femelle montée. Par Mad. Verday, 1874. *Jachus vulgaris*. Schlegel, Cat. N° 7.

h, i, j. Mâles et femelle adultes montés. Schlegel, Cat. Nos 8, 9 et 10.

k. Individu adulte monté. De la Société Zoologique Natura Artis Magistra à Amsterdam, 1875. Schlegel, Cat. N° 15.

l. Jeune individu monté. Pérou. Par M. Frank, 1878. (Cr. *c* du Cat. Ost.).

m. Peau d'un individu adulte. Pérou. Par M. Frank, 1883.

n, o. (alc.). Individus âgés d'un jour. 1876. Schlegel, Cat. Nos 13 et 14.

Hapale leucocephala E. G. St. Hilaire.

a. Individu adulte monté. Bords de l'Esperito-Santo. Des collections du Prince von Wied. Schlegel, Cat. N° 1.

b, c. Mâles adultes montés. Schlegel, Cat. Nos 2 et 3.

Hapale aurita E. G. St. Hilaire.

a. Mâle adulte monté. Capitainerie de St. Paul, près de Mato-Dentro. Des collections de M. Natterer. Schlegel, Cat. N° 1.

b. Mâle adulte monté. Brésil méridional. Par M. Verreaux, 1875. Schlegel, Cat. N° 2.

c, d. Individus adultes montés. Brésil méridional. Par M. Verreaux, 1875. Schlegel, Cat. Nos 3 et 4. (Crs. *a* et *b* du Cat. Ost.).

Hapale pygmaea Spix.

a, b. Mâle et femelle adultes montés. Bords du Rio-Yavari. Par M. Frank, 1858. Schlegel, Cat. Nos 1 et 2.

c, d, e. Individus adultes montés. Équador, Rio-Copataza. Des collections de M. Buckley, 1877/78. Par M. Frank, 1880. (Crs. *a, b* et *c* du Cat. Ost.).

Hapale chrysoleuca Natterer.

a. Femelle adulte montée, un des types de l'espèce. Confluent du Madeira et de l'Amazone. Des collections de M. Natterer. Schlegel, Cat. N° 1.

PROSIMIAE.

NYCTICEBUS.

Nycticebus gracilis E. G. St. Hilaire.

a. Individu adulte monté. Ceylan. Schlegel, Cat. N° 1.

b. Individu adulte monté. Ceylan. 1828. Schlegel, Cat. N° 2.

c. (alc.). Individu adulte. Ceylan. Du Musée de M. van Lidth de Jeude, 1867. Schlegel, Cat. N° 3.

Nycticebus tardigradus Linné.

a. Individu adulte monté. Bengale. Du Cabinet de M. Temminck. Schlegel, Cat. N° 1.

b. Individu adulte monté. Malacca. Des collections de M. Diard. Schlegel, Cat. N° 2.

- c. Très jeune individu monté. Ile Pinang. Par M. Frank, 1867. Schlegel, Cat. N° 3. (Cr. c du Cat. Ost.).
- d. Mâle adulte monté. Sumatra, Padang. Des collections de M. S. Müller, 1835. Schlegel, Cat. N° 4.
- e. Mâle adulte monté. Sud-Est de Bornéo. De M. Müller. Schlegel, Cat. N° 5.
- f. Individu adulte monté. Bornéo, Banjermassing. Des collections de M. Schwaner. Schlegel, Cat. N° 6.
- g. Individu adulte monté. Java occidental. Des collections de M. Boie. Schlegel, Cat. N° 1 du *Nycticebus javanicus*.
- h, i. Individus adultes montés. Java occidental. De M. Müller. Schlegel, Cat. Nos 2 et 3 du *N. javanicus*.
- j. Mâle adulte monté. Java. Du Jardin Zoologique à Rotterdam, 1865. Schlegel, Cat. N° 4 du *N. javanicus*. (*N. javanicus*, Sq. c du Cat. Ost.).
- k. Très jeune femelle montée. Java occidental. Des collections de M. Macklot, 1828. Schlegel, N° 5 du *N. javanicus*. (*N. javanicus*, Cr. f du Cat. Ost.).
- l, m. Peaux d'individus adultes, mâle et femelle. Sumatra, Priaman. Des collections de M. F. von Faber, 1883.

Nycticebus cinereus Milne Edwards.

- a. Individu adulte monté. Siam. Par M. Frank, 1863. Schlegel, Cat. N° 1.

Nycticebus potto Gmelin.

- a. Femelle adulte montée, figurée dans l'ouvrage intitulé: „Bijdragen tot de Dierkunde, 1852”. Côte d'Or. Des collections de M. Pel. Schlegel, Cat. N° 1. (Sq. a du Cat. Ost.).
- b. Mâle à-peu-près adulte monté. Côte d'Or. De M. Pel. Schlegel, Cat. N° 2.
- c. Jeune femelle montée, figurée dans: van der Hoeven's Tijdschrift, 1844, pl. 2. Côte d'Or. Des collections de M. Spengler, 1823. Schlegel, Cat. N° 3. (Cr. b du Cat. Ost.).
- d. Jeune femelle montée. Libéria, St. Paul's river, Soforé-place. Des collections des M.M. Büttikofer et Sala, 13 Mai 1880.

- e.* (alc.). Jeune mâle. Libéria, Junk-river, Schieffelinville. Des collections des M.M. Büttikofer et Stampfli, 15 Avril 1887.
- f.* (alc.). Individu très adulte. Côte d'Or. 1875. Schlegel, Cat. N° 4.
- g.* (alc.). Individu à l'âge moyen. Côte d'Or. De M. Pel. Schlegel, Cat. N° 5.

INDRI.

Indri brevicaudatus E. G. St. Hilaire.

- a.* Mâle adulte monté. Madagascar. Des collections de M. Bernier, 1828. Par M. Frank, 1875. Schlegel, Cat. N° 1. (Cr. *d* du Cat. Ost.).
- b.* Femelle adulte montée, un des types du *Lichanotus mitratus* Peters. Madagascar, Sera-Lalaw. Des collections de M. Crossley, 1875. Schlegel, Cat. N° 2. (Cr. *e* du Cat. Ost.).
- c.* Mâle adulte monté. Maranzettra. Des collections de M. J. Audebert, 15 Janvier 1876. (Cr. *f* du Cat. Ost.).
- d, e.* Femelles adultes montées. Mananare. De M. Audebert, 2 et 7 Août 1876. (Crs. *k* et *j* du Cat. Ost.).
- f, g, h.* Mâles adultes montés. Mananare. De M. Audebert, 2, 17 et 12 Août 1876. (Crs. *g, i* et *l* du Cat. Ost.).
- i, j.* Individus, femelle et mâle, adultes montés. Mananare. De M. Audebert, 20 Octobre et 20 Août 1876. (Crs. *h* et *m* du Cat. Ost.).
- k.* Femelle adulte montée. Maisine. De M. Audebert, 19 Avril 1878. (Cr. *n* du Cat. Ost.).
- l.* Femelle adulte montée. Maisine. De M. Audebert, 1878. (Sq. *c* du Cat. Ost.).

PROPITHECUS.

Propithecus diadema Bennett.

- a.* Mâle adulte monté. Mananare. Des collections de M. J. Audebert, 23 Août 1876. (Cr. *i* du Cat. Ost.).
- b.* Jeune individu monté. Mananare. De M. Audebert, 15 Août 1876.

- c. Mâle adulte monté. Mananare. De M. Audebert, 12 Septembre 1876. (Cr. *h* du Cat. Ost.).
- d. Femelle à-peu-près adulte montée. Mananare. De M. Audebert, 25 Septembre 1876. (Cr. *j* du Cat. Ost.).
- e, f. Individus, femelle et mâle, adultes montés. Mananare. De M. Audebert, 10 et 19 Octobre 1876. (Crs. *g* et *f* du Cat. Ost.).
- g, h. Femelles adultes montées. Partie orientale de Madagascar. Des collections de M. Crossley. 1874 et 1875. Schlegel, Cat. Nos 1 et 2. (Crs. *d* et *e* du Cat. Ost.).
- i. Femelle semi-adulte montée. Antsompirina. De M. Audebert, 18 Février 1879. Par M. Schneider, 1880. (*Propithecus sericeus*, Cr. *e* du Cat. Ost.).
- j. Femelle adulte montée. Antsompirina. De M. Audebert, 15 Février 1879. Par M. Schneider, 1880. (*P. sericeus*, Cr. *b* du Cat. Ost.).
- k. Mâle semi-adulte monté. Antsompirina. De M. Audebert, 18 Février 1879. Par M. Schneider, 1880. (*P. sericeus*, Cr. *g* du Cat. Ost.).
- l, m. Mâle et femelle adultes montés. Antsondrizima. De M. Audebert, 25 Février 1879. Par M. Schneider, 1880. (*P. sericeus*, Crs. *a* et *d* du Cat. Ost.).
- n. Femelle semi-adulte montée. Antsondrizima. De M. Audebert, 10 Mars 1879. Par M. Schneider, 1880. (*P. sericeus*, Cr. *f* du Cat. Ost.).
- o. Mâle adulte monté. Antsompirina. De M. Audebert, 9 Avril 1879. Par M. Schneider, 1880. (*P. sericeus*, Cr. *c* du Cat. Ost.).
- p. Très jeune individu monté. Est de Madagascar. De M. Crossley. Par M. Frank, 1877. (*P. sericeus*, Cr. *h* du Cat. Ost.):
- q. Mâle adulte monté. Mananzare, Juillet 1873. Par M. Frank, 1875. Schlegel, *Propithecus edwardsii*, Cat. N° 1. (*P. edwardsii*, Cr. *a* du Cat. Ost.).
- r. Femelle adulte montée. Mananzare. Par M. Frank, 1872. Schlegel, *P. edwardsii*, Cat. N° 2. (*P. edwardsii*, Cr. *b* du Cat. Ost.).
- s. Femelle adulte montée. Est de Madagascar. De M. Crossley. Par M. Frank, 1877. (*P. edwardsii*, Cr. *c* du Cat. Ost.).

- t.* Mâle adulte monté. Fienerentova. Par M. Frank, 1875. Schlegel, *Propithecus holomelas*, Cat. N° 1. (*P. holomelas*, Cr. *a* du Cat. Ost.).
- u, v, w.* Mâles adultes montés. Pays Andalusana, Betsileo. De M. Audebert, Mars 1878. (*P. holomelas*, Crs. *b, d* et *f* du Cat. Ost.).
- x, y.* Femelles adultes montées. Betsileo. De M. Audebert, Mars 1878. (*P. holomelas*, Crs. *c* et *e* du Cat. Ost.).

Propithecus verreauxii Grandidier.

- a.* Mâle adulte monté. Mouroundava. Des collections de M. van Dam, Septembre 1870. Schlegel, Cat. N° 1. (Cr. *d* du Cat. Ost.).
- b, c.* Femelles adultes montées. Mouroundava. De M. van Dam, Septembre 1870. Schlegel, Cat. Nos 2 et 3. (Crs. *e* et *f* du Cat. Ost.).
- d.* Femelle passablement jeune montée. Mouroundava. De M. van Dam, Septembre 1870. Schlegel, Cat. N° 4. (Cr. *a* du Cat. Ost.).
- e, f.* Femelles, adulte et jeune, montées, types de l'espèce. Cap St. Marie, à la pointe méridionale de Madagascar. Des collections de et présentées par M. Grandidier en 1867. Schlegel, Cat. Nos 5 et 6. (Crs. *b* et *c* du Cat. Ost.).
- g.* Mâle adulte monté. Ankavandra, intérieur du Nord-Ouest de Madagascar, Juin 1871. Par M. Frank. Schlegel, *Propithecus deckenii*, Cat. N° 1. (*Pr. deckenii*, Cr. *a* du Cat. Ost.).
- h.* Mâle adulte monté. Bord septentrional de la baie de Bombetok. De M. van Dam, 1869. Schlegel, *Propithecus coquerelii*, Cat. N° 1. (*Pr. coquerelii*, Cr. *a* du Cat. Ost.).
- i.* Mâle adulte monté. Baie de Narinda. De M. van Dam, 1869. Schlegel, *Pr. coquerelii*, Cat. N° 2. (*P. coquerelii*, Cr. *b* du Cat. Ost.).
- j, k.* Femelles adultes montées. Baie de Narinda. De M. van Dam, 1869. Schlegel, *P. coquerelii*, Cat. Nos 3 et 4. (*P. coquerelii*, Crs. *c* et *d* du Cat. Ost.).
- l.* Mâle passablement jeune monté. Baie de Bombetok. De M. van Dam, 1869. Schlegel, *P. coquerelii*, Cat. N° 5.

- m.* Très jeune individu monté. Baie de Bombetok. De M. van Dam, 1869. Schlegel, *P. coquerellii*, Cat. N° 7. (*P. coquerellii*, Cr. *f* du Cat. Ost.).
- n, o.* Mâles, jeune et très jeune, montés. Baie de Narinda. De M. van Dam, 1869. Schlegel, *P. coquerellii*, Cat. Nos 6 et 8. (*P. coquerellii*, Crs. *e* et *g* du Cat. Ost.).

Propithecus damanus Pollen.

- a, b, c.* Mâles adultes montés, types de l'espèce. Bord méridional de la baie de Bombetok. Des collections de M. van Dam, 1869. Schlegel, Cat. Nos 1, 2 et 6. (Crs. *a, b* et *f* du Cat. Ost.).
- d, e, f.* Femelles adultes montées, types de l'espèce. Baie de Bombetok. De M. van Dam, 1869. Schlegel, Cat. Nos 3, 5 et 4. (Crs. *c, e* et *d* du Cat. Ost.).
- g.* Jeune femelle montée, un des types de l'espèce. Baie de Bombetok. De M. van Dam, 1869. Schlegel, Cat. N° 7.

AVAHI.

Avahi laniger Gmelin.

- a.* Mâle adulte monté, figuré sous le nom de *Lichanotus avahi* dans v. d. Hoeven's Tijdschrift, 1844, pl. 3. Côte Nord-Est de Madagascar. Des collections de M. Bernier. Du Musée de Paris, 1838. Schlegel, Cat. N° 1. (Cr. *e* du Cat. Ost.).
- b.* Mâle adulte monté. Partie orientale de Madagascar. Des collections de M. Crossley. Par M. Frank, 1874. Schlegel, Cat. N° 2. (Cr. *f* du Cat. Ost.).
- c, d.* Mâle et femelle adultes montés. Cacamba, côte Nord-Ouest de Madagascar. Des collections de M. van Dam, 1868. Schlegel, Cat. Nos 3 et 4. (Crs. *g* et *h* du Cat. Ost.).
- e.* Jeune femelle montée. Baie de Passandava. De M. van Dam, 1868. Schlegel, Cat. N° 5.
- f, g, h.* Individus, mâles et femelle, adultes montés. Mahambo. Des collections de M. J. Audebert, Mars 1876. (Crs. *i, j* et *k* du Cat. Ost.).

- i, j.* Femelles adultes montées. Mananare. De M. Audebert, 15 et 19 Août 1876. (Crs. *l* et *m* du Cat. Ost.).
- k, l.* Mâles adultes montés. Mananare. De M. Audebert, 31 Août et 3 Septembre 1876. (Crs. *n* et *o* du Cat. Ost.).
- m.* Mâle monté. Malewo. De M. Audebert, 13 Juillet 1878. (Cr. *p* du Cat. Ost.).
- n.* Mâle adulte monté. Malewo. De M. Audebert, 18 Juillet 1878. (Sq. *b* du Cat. Ost.).

LEMUR.

Lemur varius Is. G. St. Hilaire.

- a.* Mâle adulte monté. Mahambo. Des collections de M. J. Audebert, 18 Février 1876. (Cr. *m* du Cat. Ost.).
- b-f.* Femelles (fide Audebert) adultes montées. Mananare. De M. Audebert, Août 1876. (Crs. *d, f, g* et *h* du Cat. Ost.).
- f.* Mâle adulte monté. Mananare. De M. Audebert, 5 Septembre 1876. (Cr. *e* du Cat. Ost.).
- g.* Mâle adulte monté. Vidoutra. De M. Audebert, 20 Octobre 1876. (Cr. *l* du Cat. Ost.).
- h.* Individu adulte monté. Madagascar. Du Cabinet de M. Temminck. Schlegel, Cat. N° 1.
- i-l.* Femelles adultes montées. Maranzettra. De M. Audebert, Janvier 1876. (Crs. *i, j* et *k* du Cat. Ost.).
- l.* Femelle adulte montée. Savary. De M. Audebert, 13 Novembre 1877. (Cr. *o* du Cat. Ost.).
- m, n.* Mâles (fide Audebert) adultes montés. Savary. De M. Audebert, 20 Décembre 1877 et 19 Février 1878. (Crs. *p* et *q* du Cat. Ost.).
- o.* Femelle adulte montée. Savary. De M. Audebert, 12 Février 1878. (Cr. *n* du Cat. Ost.).
- p.* Femelle adulte montée. Savary. De M. Audebert, 12 Juin 1878.
- q.* Mâle (fide Schlegel) adulte monté. Madagascar. Des collections de M. Bernier. Du Musée de Paris, 1835. Schlegel, Cat. N° 3. (Cr. *c* du Cat. Ost.).

- r.* Femelle à-peu-près adulte monté. Madagascar. Du Jardin zoologique à Rotterdam, 1870. Schlegel, Cat. N° 2. (Sq. *a* du Cat. Ost.).
- s-w.* Mâles et femelles adultes montés. Maranzettra. De M. Audebert, Janvier 1876. (*Lemur ruber*, Crs. *a, b, c* et *d* du Cat. Ost.).
- w.* Femelle semi-adulte montée. Malewo. De M. Audebert, 23 Juillet 1878. (*Lemur ruber*, Cr. *g* du Cat. Ost.).
- x-a*². Individus, mâle et femelles, montés. Malewo. De M. Audebert, 31 Juillet 1878. (*Lemur ruber*, Crs. *e, f* et *h* du Cat. Ost.).
- a*³. Femelle adulte montée. Andranofohiz. De M. Audebert, 6 Septembre 1879. (*Lemur ruber*, Cr. *i* du Cat. Ost.).
- b*². Individu adulte monté, type du *Lemur ruber* van der Hoeven. Madagascar. Du Cabinet de M. Temminck. Schlegel, *Lemur vari*, Cat. N° 4.

Lemur macaco Linné.

- a.* Mâle adulte monté. Mourountsang, baie de Passandava. Des collections de M. van Dam, 1869. Schlegel, Cat. N° 1. (Cr. *b* du Cat. Ost.).
- b.* Mâle à-peu-près adulte monté. Mourountsang. De M. van Dam, 1869. Schlegel, Cat. N° 2. (Cr. *c* du Cat. Ost.).
- c.* Mâle passablement jeune monté. De M. van Dam, 1868. Schlegel, Cat. N° 3.
- d.* Mâle adulte monté. Syrangene. Des collections des M.M. Pollen et van Dam, 8 Octobre 1864. Schlegel, Cat. N° 4. (Cr. *d* du Cat. Ost.).
- e.* Mâle adulte monté. Congoni. Des M.M. Pollen et van Dam, 23 Septembre 1865. Schlegel, Cat. N° 5. (Cr. *e* du Cat. Ost.).
- f.* Mâle passablement jeune monté. Sjangoi. Des M.M. Pollen et van Dam, 23 Juillet 1865. Schlegel, Cat. N° 6. (Cr. *f* du Cat. Ost.).
- g.* Mâle adulte monté. De M. van Dam, 1868. Schlegel, Cat. N° 7. (Cr. *g* du Cat. Ost.).
- h.* Mâle adulte monté. Congoni. Des M.M. Pollen et van Dam, 26 Septembre 1865. Schlegel, Cat. N° 8. (Cr. *h* du Cat. Ost.).

- i.* Jeune mâle monté, figuré dans „la Faune de Madagascar”, Mammifères, pl. 1, petit de la femelle *k.* Maroandiana. Présenté par M. Pollen et tué le 30 Octobre 1865. Schlegel, Cat. N° 9. (Cr. *i* du Cat. Ost.).
- j.* Jeune mâle monté. De M. van Dam, 1868. Schlegel, Cat. N° 10. (Cr. *j* du Cat. Ost.).
- k.* Femelle adulte montée, figurée dans „la Faune de Madagascar”, Mammifères, pl. 1, et mère du jeune mâle *i.* Maroandiana. Des M.M. Pollen et van Dam, 30 Octobre 1865. Schlegel, Cat. N° 11.
- l, m.* Femelles adultes montées. Mourountsang. De M. van Dam, 1869. Schlegel, Cat. Nos 12 et 13. (Crs. *k* et *l* du Cat. Ost.).
- n.* Femelle adulte montée. Congoni. Des M.M. Pollen et van Dam, 24 Septembre 1865. Schlegel, Cat. N° 14. (Cr. *m* du Cat. Ost.).
- o.* Femelle adulte montée. De M. van Dam, 1868. Schlegel, Cat. N° 15. (Cr. *n* du Cat. Ost.).
- p.* Femelle adulte montée. Mourountsang. De M. van Dam, 1869. Schlegel, Cat. N° 16. (Cr. *o* du Cat. Ost.).
- q.* Femelle adulte montée. Syrangene. Des M.M. Pollen et van Dam, 8 Octobre 1864. Schlegel, Cat. N° 17. (Cr. *p* du Cat. Ost.).
- r.* Jeune femelle montée. De M. van Dam, 1868. Schlegel, Cat. N° 18.
- s.* Femelle adulte montée. De M. van Dam, 1868. Schlegel, Cat. N° 19. (Cr. *q* du Cat. Ost.).
- t.* Femelle à-peu-près adulte montée. De M. van Dam, 1868. Schlegel, Cat. N° 20.
- u.* Femelle adulte montée. Mourountsang. De M. van Dam, 1869. Schlegel, Cat. N° 21.
- v.* Femelle adulte montée. De M. van Dam, 1869. Schlegel, Cat. N° 22. (Cr. *r* du Cat. Ost.).
- w.* Femelle adulte montée. Mourountsang. De M. van Dam, 1869. Schlegel, Cat. N° 23. (Cr. *s* du Cat. Ost.).
- x.* Tête montée d'une femelle. Maroandiana. Des M.M. Pollen et van Dam, 30 Octobre 1865. Schlegel, Cat. N° 43. (Cr. *t* du Cat. Ost.).

Lemur mongoz Linné.

- a.* Mâle adulte monté. Baie de Bombetok. Des collections de M. van Dam, 1870. Schlegel, Cat. N° 1. (Cr. *c* du Cat. Ost.).
- b.* Mâle adulte monté. Baie de Bombetok. De M. van Dam, 1870. Schlegel, Cat. N° 2.
- c.* Mâle à l'âge moyen monté. Bombetok. De M. van Dam, 1870. Schlegel, Cat. N° 3. (Cr. *d* du Cat. Ost.).
- d, e, f.* Femelles adultes montées. Bombetok. De M. van Dam, 1870. Schlegel, Cat. Nos 4, 5 et 6.
- g.* Femelle à-peu-près adulte montée. Bombetok. De M. van Dam, 1870. Schlegel, Cat. N° 7. (Cr. *e* du Cat. Ost.).
- h, i.* Mâles adultes montés. De l'Ancien Cabinet. Schlegel, Cat. Nos 8 et 9.
- j.* Femelle adulte montée. De l'Ancien Cabinet. Schlegel, Cat. N° 10. (Cr. *f* du Cat. Ost.).
- k.* Femelle adulte montée. Du Jardin Zoologique à Rotterdam, 1870. Schlegel, Cat. N° 11. (Cr. *g* du Cat. Ost.).
- l.* Mâle adulte monté. Du Jardin Zoologique à Rotterdam, 1876. (Sq. *b* du Cat. Ost.).
- m.* Mâle adulte monté. Schlegel, *Lemur albifrons*, Cat. N° 1.
- n.* Mâle adulte monté. Des collections de M. Crossley, 1876. Schlegel, *L. albifrons*, Cat. N° 3. (*L. albifrons*, Cr. *c* du Cat. Ost.).
- o, p.* Mâles adultes montés. Mananare. Des collections de M. Audebert, Août 1876. (*L. albifrons*, Crs. *e* et *d* du Cat. Ost.).
- q, r.* Mâles adultes montés. Maranzettra. De M. Audebert, Janvier 1876. (*L. albifrons*, Crs. *h* et *i* du Cat. Ost.).
- s, t.* Mâles adultes montés. Malewo. De M. Audebert, Juillet 1870. (*L. albifrons*, Crs. *j* et *k* du Cat. Ost.).
- u.* Mâle adulte monté. Malewo. De M. Audebert, 2 Août 1878. (*L. albifrons*, Sq. *b* du Cat. Ost.).
- v, w.* Mâles montés. Malewo. De M. Audebert, Août 1870. (*L. albifrons*, Crs. *l* et *m* du Cat. Ost.).

- x, y.* Mâles adultes montés. Nord-Est de Madagascar. De M. Crossley. Par M. Frank, 1876. (*L. albifrons*, Crs. *n* et *o* du Cat. Ost.).
- z.* Mâle adulte monté. Antamba. De M. van Dam, 1868. Schlegel, *Lemur collaris*, Cat. N° 1. (*L. collaris*, Cr. *b* du Cat. Ost.).
- a*², *b*². Mâles adultes montés. Antamba. De M. van Dam, 1868. Schlegel, *L. collaris*, Cat. Nos 2 et 3.
- c*². Mâle adulte monté. Antamba. De M. van Dam, 1868. Schlegel, *L. collaris*, Cat. N° 4. (*L. collaris*, Cr. *c* du Cat. Ost.).
- d*². Mâle adulte monté. Antamba. De M. van Dam, 1868. Schlegel, *L. collaris*, Cat. N° 5.
- e*², *f*², *g*². Mâles adultes montés. Antamba. De M. van Dam, 1868. Schlegel, *L. collaris*, Cat. Nos 6, 7 et 8. (*L. collaris*, Crs. *g*, *d* et *e* du Cat. Ost.).
- h*². Mâle adulte monté. Antamba. De M. van Dam, 1869. Schlegel, *L. collaris*, Cat. N° 9.
- i*². Mâle adulte monté. Antamba. De M. van Dam, 1869. Schlegel, *L. collaris*, Cat. N° 10. (*L. collaris*, Cr. *f* du Cat. Ost.).
- i*². Jeune mâle monté. Schlegel, *L. collaris*, Cat. N° 11.
- k*²-*p*². Femelles adultes montées. Antamba. De M. van Dam, 1868 et 1869. Schlegel, *L. collaris*, Cat. Nos 12—17. (*L. collaris*, Crs. *h-m* du Cat. Ost.).
- p*². Jeune femelle montée. Antamba. De M. van Dam, 1869. Schlegel, *L. collaris*, Cat. N° 17.
- q*². Femelle adulte montée. Antamba. De M. van Dam, 1869. Schlegel, *L. collaris*, Cat. N° 18. (*L. collaris*, Cr. *m* du Cat. Ost.).
- r*², *s*². Mâle et femelle adultes montés. Mazamba. De M. van Dam, 1869. Schlegel, *L. collaris*, Cat. Nos 19 et 20. (*L. collaris*, Crs. *n* et *o* du Cat. Ost.).
- t*². Femelle adulte montée. Bombetok. De M. van Dam, 1870. Schlegel, *L. collaris*, Cat. N° 21. (*L. collaris*, Cr. *p* du Cat. Ost.).
- u*². Jeune femelle montée. Bombetok. De M. van Dam, 1870. Schlegel, *L. collaris*, Cat. N° 22.

- v^2, w^2 . Individus, femelle et mâle, adultes montés, types du *Lemur brunneus* van der Hoeven. Schlegel, *L. collaris*, Cat. Nos 23 et 24.
- x^2 . Mâle adulte monté. Côte Nord-Est de Madagascar. Des collections de M. Bernier. Du Musée de Paris. Schlegel, *L. collaris*, Cat. N° 25.
- y^2 . Femelle adulte montée. Du Jardin Zoologique à Rotterdam, 1865. Schlegel, *L. collaris*, Cat. N° 26. (*L. collaris*, Sq. a du Cat. Ost.).
- z^2 . Femelle adulte montée, un des types du *Prosimia melanocephala* Gray. De M. Crossley. Par M. Frank, 1875. Schlegel, *L. collaris*, Cat. N° 27. (*L. collaris*, Cr. q du Cat. Ost.).
- a^3 . Femelle montée, métis des *L. collaris* et *albifrons*. Du Jardin Zoologique à Rotterdam, 1874. Schlegel, *L. collaris*, Cat. N° 28. (Cr. r du Cat. Ost.).
- b^3-i^3 . Mâles adultes montés. Ile de Mayotte, baie de Jongoni. Des collections des M.M. Pollen et van Dam, Mai et Juin 1864. Types du *Lemur mayottensis* Schlegel. Schlegel, *L. collaris*, Cat. Nos 29—36. (*L. collaris*, Crs. $s-z$ du Cat. Ost.).
- i^3 . Femelle adulte montée, un des types du *Lemur mayottensis* Schlegel. Baie de Jongoni. Des M.M. Pollen et van Dam, 19 Mai 1864. Schlegel, *L. collaris*, Cat. N° 36. (*L. collaris*, Cr. z du Cat. Ost.).
- j^3 . Femelle adulte montée, un des types du *L. mayottensis*. Baie de Jongoni. Des M.M. Pollen et v. Dam, 10 Mai 1864. Schlegel, *L. collaris*, Cat. N° 37.
- k^3 . Femelle adulte montée, un des types du *L. mayottensis*. Baie de Jongoni. Des M.M. Pollen et v. Dam, 8 Mai 1864. Schlegel, *L. collaris*, Cat. N° 38. (*L. collaris*, Cr. a^2 du Cat. Ost.).
- l^3 . Femelle adulte montée. Marovato. Des collections de M. Audebert, 17 Octobre 1878. (*L. rubriventer*, Cr. o du Cat. Ost.).
- m^3 . Femelle adulte montée. De M. Audebert, 15 Novembre 1879. (*L. rubriventer*, Cr. p du Cat. Ost.).
- n^3-q^3 . Mâle et femelles adultes, montés. Mananare. De M. Audebert, 5 Novembre 1876. (*L. collaris*, Crs. d^2, c^2 et f^2 du Cat. Ost.).

- q^3 . Femelle adulte montée. Mananare. De M. Audebert, 10 Novembre 1876.
- r^3-u^3 . Individus, femelle et mâles, adultes montés. Mananare. De M. Audebert, 15 Novembre 1876.
- w^3, v^3 . Mâles adultes montés. Mananare. De M. Audebert, 16 et 17 Novembre 1876.
- w^3 . Mâle adulte monté. Mananare. De M. Audebert, 20 Novembre 1876. (*L. collaris*, Cr. e^2 du Cat. Ost.).
- x^3, y^3 . Femelles adultes montées. Mananare. De M. Audebert, Juillet 1878.
- z^3-c^4 . Femelles adultes montées. Maranzettra. De M. Audebert, Janvier 1876.
- c^4 . Mâle adulte monté. Mahambo. De M. Audebert, 10 Avril 1876.
- d^4 . Femelle adulte montée. Maisine. De M. Audebert, 15 Janvier 1878. (*L. collaris*, Cr. h^2 du Cat. Ost.).
- e^4 . Mâle adulte monté. Maisine. De M. Audebert, 19 Février 1878.
- f^4 . Jeune femelle montée. Maisine. De M. Audebert, 11 Février 1878.
- g^4 . Mâle adulte monté. Maisine. De M. Audebert, 6 Novembre 1878.
- h^4, i^4 . Mâles adultes montés. Maisine. De M. Audebert, 7 et 11 Décembre 1878.
- j^4 . Mâle adulte monté. Maisine. De M. Audebert, 17 Décembre 1878. (*L. collaris*, Cr. g^2 du Cat. Ost.).
- k^4-u^4 . Mâles adultes montés. Bords du Mouroundava. De M. van Dam, Septembre 1870. Schlegel, *Lemur collaris rufus*, Nos 1—11. (*L. collaris rufus*, Crs. $a-k$ du Cat. Ost.).
- w^4-y^4 . Femelles adultes montées. Bords du Mouroundava. De M. van Dam, Septembre 1870. Schlegel, *L. collaris rufus*, Cat. Nos 11—15. (*L. collaris rufus*, Crs. $k-o$ du Cat. Ost.).
- y^4 . Jeune femelle montée. Mouroundava. De M. van Dam, 1870. Schlegel, *L. collaris rufus*, Cat. N° 15.
- z^4, a^5, b^5 . Femelles adultes montées. Mourountsang. De M. van Dam, Septembre 1870. Schlegel, *L. collaris rufus*, Cat. Nos 16, 17 et 18. (*L. collaris rufus*, Crs. o, p et q du Cat. Ost.).

- c*⁵. Mâle adulte monté. Des collections de M. Goudot, 1838. Schlegel, *L. collaris rufus*, Cat. N° 19.
- d*⁵. Femelle adulte montée, un des types du *Lemur rufus* E. G. St. Hilaire. Du Musée de Paris, 1815. Schlegel, *L. collaris rufus*, Cat. N° 20.
- e*⁵. Mâle adulte monté. Des collections de M. Crossley. Par M. Frank, 1876. *L. collaris*.

Lemur coronatus Gray.

- a*. Individu adulte monté. Des collections de M. Bernier, 1835. Du Musée de Paris. Schlegel, Cat. N° 1.
- b*. Femelle adulte montée. De l'Ancien Cabinet. Schlegel, Cat. N° 2.
- c*. Mâle monté. Est de Madagascar. Des collections de M. Bernier. Du Musée de Paris, 1835. Schlegel, Cat. N° 3. (Cr. *c* du Cat. Ost.).
- d*. Mâle adulte monté. Nord-Est de Madagascar, Ambasimbato. Des collections de M. Audebert, 19 Mars 1879. (Cr. *d* du Cat. Ost.).
- e*. Femelle adulte montée. Ambasimbato. De M. Audebert, 24 Mars 1879. Par M. Schneider, 1880. (Sq. *a* du Cat. Ost.).
- f*. Jeune mâle monté. Ambasimbato. De M. Audebert, Mars 1879. Par M. Schneider, 1880. (Sq. *b* du Cat. Ost.).
- g*. Jeune mâle monté. Ambasimbato. De M. Audebert, 25 Mars 1879. (Cr. *e* du Cat. Ost.).

Lemur rubriventer Is. G. St. Hilaire.

- a*, *b*. Mâles adultes montés, deux des types du *Prosimia rufipes* Gray. Nord-Est de Madagascar. Des collections de M. Crossley. Par M. Frank, 1873. Schlegel, Cat. Nos 1 et 2. (Crs. *a* et *b* du Cat. Ost.).
- c*. Femelle adulte montée, un des types du *Lemur flaviventer* Is. Geoffroy. Des collections de M. Bernier, 1834. Du Musée de Paris, 1835. Schlegel, Cat. N° 3. (Cr. *c* du Cat. Ost.).

- d.* Mâle adulte monté. Sud-Est de Madagascar. De M. Crossley. Par M. Frank, 1876. *Prosimia rufipes* Gray. (Cr. *s* du Cat. Ost.).
- e, f.* Mâle et femelle adultes montés. Passumbée. Des collections de M. Audebert, 5 Septembre 1876. (Cr. *e* et *f* du Cat. Ost.).
- g.* Mâle adulte monté. Passumbée. De M. Audebert, 6 Septembre 1876. (Cr. *d* du Cat. Ost.).
- h, i.* Mâle et femelle adultes montés. Mamtinbato. De M. Audebert, Mai 1878. (Cr. *g* et *i* du Cat. Ost.).
- j.* Jeune femelle montée. Maisine. De M. Audebert, 12 Janvier 1878.
- k, l.* Mâles adultes montés. Maisine. De M. Audebert, Janvier et Décembre 1878. (Cr. *k* et *l* du Cat. Ost.).
- m.* Femelle adulte montée. Maisine. De M. Audebert, 26 Février 1878.
- n.* Mâle adulte monté. Maisine. De M. Audebert, 17 Décembre 1878.
- o, p.* Mâles adultes montés. Mamtinbato. De M. Audebert, 19 Avril et Mai 1878. (Cr. *n* et *h* du Cat. Ost.).
- q.* Femelle adulte montée. Mamtinbato. De M. Audebert, Mai 1878. (Cr. *j* du Cat. Ost.).
- r.* Mâle adulte monté. Maisine. De M. Audebert, Avril 1878. (Cr. *m* du Cat. Ost.).
- s.* Jeune mâle monté. Maisine. De M. Audebert, 27 Mai 1878.

Lemur catta Linné.

- a, b.* Femelles adulte et jeune, montées. Mouroundava. Des collections de M. van Dam, 1871 et Octobre 1870. Schlegel, Cat. Nos 1 et 2. (Cr. *c* et *d* du Cat. Ost.).
- c, d.* Mâle et femelle adultes montés. Matsérouké. De M. van Dam, Octobre 1870 et 1871. Schlegel, Cat. Nos 3 et 4. (Cr. *e* et *f* du Cat. Ost.).
- e, f, g.* Mâle adulte et jeunes mâles, montés. Matsérouké. De M. van Dam, Octobre 1870. Schlegel, Cat. Nos 5, 6 et 7. (Cr. *g, h* et *i* du Cat. Ost.).

- h. Mâle passablement jeune monté. Baie de St. Augustin. Présenté par M.M. Pollen et van Dam, 1865. Schlegel, Cat. N° 8. (Cr. *j* du Cat. Ost.).
- i. Mâle adulte monté. De l'Ancien Cabinet. Schlegel, Cat. N° 9.
- i. Femelle adulte montée. Du Musée de M. van Lidth de Jeude, 1867. Schlegel, Cat. N° 21.
- h. Jeune individu monté. Sud-Ouest de Madagascar. Par M. Frank, 1877. (Cr. *l* du Cat. Ost.).

HAPALEMUR.

Hapalemur simus Gray.

- a. Femelle adulte montée. Passumbée. Des collections de M. Audebert, 8 Septembre 1876. (Cr. *a* du Cat. Ost.).

Hapalemur griseus Is. G. St. Hilaire.

- a. Mâle adulte monté, ne différant pas du type de l'espèce. Côte orientale de Madagascar. Des collections de M. Bernier, 1835. Obtenu de feu Is. Geoffroy. Schlegel, Cat. N° 1. (Cr. *d* du Cat. Ost.).
- b. Femelle adulte montée. Passandava. Des collections de M. van Dam, 1868. Schlegel, Cat. N° 2. (Cr. *e* du Cat. Ost.).
- c, d. Femelles adultes montées. Passandava. De M. van Dam, 1868. Schlegel, Cat. Nos 3 et 4.
- e. Femelle adulte montée. Kakambe. Des collections des M.M. Pollen et van Dam, 2 Novembre 1865. Schlegel, Cat. N° 5. (Cr. *f* du Cat. Ost.).
- f, g. Mâles adultes montés. Sjangoi. Des M.M. Pollen et van Dam, 5 Octobre 1865. Schlegel, Cat. Nos 6 et 7. (Crs. *g* et *h* du Cat. Ost.).
- h. Mâle adulte monté. Tani-Malandi. Des M.M. Pollen et van Dam, 2 Novembre 1865. Schlegel, Cat. N° 8. (Cr. *i* du Cat. Ost.).
- i. Individu adulte monté. Mourountsang. De M. van Dam, 1869. Schlegel, Cat. N° 9.

- j.* Femelle passablement jeune montée. Mourountsang. De M. van Dam, 1868. Schlegel, Cat. N° 10.
- k, l, m.* Mâles adultes montés. Mananare. Des collections de M. Audebert, Novembre 1876. (Crs. *j, k* et *l* du Cat. Ost.).
- n, o, p.* Femelles adultes montées. Mananare. De M. Audebert, Novembre 1876. (Crs. *m, n* et *o* du Cat. Ost.).
- q.* Jeune femelle montée. Mananare. De M. Audebert, 2 Décembre 1876. (Cr. *p* du Cat. Ost.).
- r.* Femelle adulte montée. Mananare. De M. Audebert, 9 Décembre 1876.
- s, t.* Mâles adultes montés. Maisine. De M. Audebert, 15 Mars et 4 Février 1878. (Sqs. *a* et *b* du Cat. Ost.).
- u.* Femelle adulte montée. Maisine. De M. Audebert, 18 Janvier 1878. (Cr. *q* du Cat. Ost.).
- v, w.* Femelles adultes montées. Malewo. De M. Audebert, Juin 1878. (Crs. *r* et *s* du Cat. Ost.).
- x.* Mâle adulte monté. Mahambo. De M. Audebert, 12 Juin 1876.
- y.* Jeune mâle monté. Mahambo. De M. Audebert, 10 Mai 1876.
- z.* Individu à-peu-près adulte monté. Est de Madagascar. De M. Audebert, 1876. (Cr. *t* du Cat. Ost.).
- a*². (alc.). Très jeune mâle, jeune du N° *e*. Schlegel, Cat. N° 11.

LEPILEMUR.

Lepilemur mustelinus Is. G. St. Hilaire.

- a.* Femelle adulte montée. Mourountsang. Des collections des M.M. Pollen et van Dam, 1868. Schlegel, Cat. N° 1. (Cr. *a* du Cat. Ost.).
- b.* Mâle adulte monté. Mourountsang. Des M.M. Pollen et van Dam, 1869. Schlegel, Cat. N° 2. (Cr. *b* du Cat. Ost.).
- c, d.* Mâles adultes montés. Mourountsang. Des M.M. Pollen et van Dam, 24 Novembre 1865 et 1868. Schlegel, Cat. Nos 3 et 4. (Crs. *c* et *d* du Cat. Ost.).
- e, f.* Mâle et femelle adultes montés. Mourountsang. Des M.M. Pollen et van Dam, 1868. Schlegel, Cat. Nos 5 et 6.

- g, h.* Jeunes femelles montées. Mourountsang. Des M.M. Pollen et van Dam, 1868. Schlegel, Cat. Nos 7 et 8. (Crs. *e* et *f* du Cat. Ost.).
- i, j.* Jeune mâle et très jeune femelle, montés. Mourountsang. Des M.M. Pollen et van Dam, 1868. Schlegel, Cat. Nos 9 et 10. (Crs. *g* et *h* du Cat. Ost.).
- k.* Femelle adulte montée. Sjangoi, baie de Passandava. Des M.M. Pollen et van Dam, 8 Septembre 1865. Schlegel, Cat. N° 11. (Cr. *i* du Cat. Ost.).
- l.* Femelle adulte montée. Baie de Mazamba. Des M.M. Pollen et van Dam, 1869. Schlegel, Cat. N° 12. (Cr. *j* du Cat. Ost.).
- m, n, o.* Mâle et femelles adultes montés. Baie de Mazamba. Des M.M. Pollen et van Dam, 1869. Schlegel, Cat. Nos 13, 14 et 15. (Crs. *k, l* et *m* du Cat. Ost.).
- p.* Femelle adulte montée. Bords du Mouroundava. De M. van Dam, 1870. Schlegel, Cat. N° 16. (Cr. *n* du Cat. Ost.).
- q, r, s.* Mâle et femelles adultes montés. Mouroundava. De M. van Dam, 1870. Schlegel, Cat. Nos 17, 18 et 19. (Crs. *o, p* et *q* du Cat. Ost.).
- t, u, v.* Mâles adultes montés. Mouroundava. De M. van Dam, 1870. Schlegel, Cat. Nos 20, 21 et 22. (Crs. *r, s* et *t* du Cat. Ost.).
- w, x.* Femelles adultes montées. Mouroundava. De M. van Dam, 1870. Schlegel, Cat. Nos 23 et 24. (Crs. *u* et *v* du Cat. Ost.).
- y.* (alc.). Très jeune mâle. Baie de Passandava. Des M.M. Pollen et van Dam, 8 Septembre 1865. Schlegel, Cat. N° 25.

PHANER.

Phaner furcifer Is. G. St. Hilaire.

- a.* Mâle adulte monté. Baie de Passandava. Des M.M. Pollen et van Dam, 1868. Schlegel, Cat. N° 1. (Cr. *b* du Cat. Ost.).
- b.* Femelle adulte montée. Passandava. Des M.M. Pollen et van Dam, 1868. Schlegel, Cat. N° 2.
- c.* Jeune mâle monté. Passandava. Des M.M. Pollen et van Dam, 1868. Schlegel, Cat. N° 3.

- d.* Mâle adulte monté. Sjangoi. Des M.M. Pollen et van Dam, 5 Septembre 1865. Schlegel, Cat. N° 4. (Cr. *c* du Cat. Ost.).
- e, f, g.* Femelles adultes montées. Congoni. Des M.M. Pollen et van Dam, Septembre 1865. Schlegel, Cat. Nos 5, 6 et 7. (Crs. *d, e* et *f* du Cat. Ost.).
- h-l.* Mâles adultes montés. Bords du Mouroundava. De M. van Dam, Août 1870. Schlegel, Cat. Nos 8, 9, 10 et 11. (Crs. *g-k* du Cat. Ost.).
- l.* Femelle adulte montée. Mouroundava. De M. van Dam, Août 1870. Schlegel, Cat. N° 12. (Cr. *k* du Cat. Ost.).
- m, n.* Mâle et femelle adultes montés. Mouroundava. De M. van Dam, Août 1870. Schlegel, Cat. Nos 13 et 14. (Crs. *l* et *m* du Cat. Ost.).
- o.* Mâle adulte de très grande taille, monté. Passumbée, Est de Madagascar. Des collections de M. Audebert, 30 Novembre 1876. (Cr. *n* du Cat. Ost.).

MIRZA.*Mirza coquerelii* Gray.

- a, b.* Femelles montées. Baie de Passandava. Des collections des M.M. Pollen et van Dam, 1868. Schlegel, Cat. Nos 1 et 2. (Crs. *b* et *c* du Cat. Ost.).
- c.* Mâle monté. Congoni. Des M.M. Pollen et van Dam, 25 Septembre 1865. Schlegel, Cat. N° 3. (Cr. *d* du Cat. Ost.).
- d-h.* Mâles adultes montés. Bords du Mouroundava. Des collections de M. van Dam, 1870. Schlegel, Cat. Nos 4, 5, 6 et 7. (Crs. *e, f, g* et *h* du Cat. Ost.).
- h-l.* Femelles montées. Mouroundava. De M. van Dam, 1870. Schlegel, Cat. Nos 8, 9, 10 et 11. (Crs. *i, j, k* et *l* du Cat. Ost.).
- l, m, n.* (alc.). Individus passablement adultes. De M. van Dam, 1868. Schlegel, Cat. Nos 12, 13 et 14.

CHEIROGALEUS.*Cheirogaleus milii* E. G. St. Hilaire.

- a, b.* Mâles adultes montés. Baie de Passandava. Des collections de M. van Dam, 1867. Schlegel, Cat. Nos 1 et 2. (Crs. *a* et *b* du Cat. Ost.).

- c.* Femelle adulte montée. Des collections de M. Crossley, 1874. Schlegel, Cat. N° 3. (Cr. *c* du Cat. Ost.).
- d.* Femelle adulte montée. Mahambo. Des collections de M. J. Audebert, 3 Juin 1876. (Cr. *d* du Cat. Ost.).
- e.* Jeune mâle monté. Mahambo. De M. Audebert, 17 Mars 1876. (Cr. *e* du Cat. Ost.).
- f.* Femelle adulte montée. Passumbée. De M. Audebert, 5 Décembre 1876. (Cr. *f* du Cat. Ost.).
- g.* Mâle adulte monté. Maranzettra. De M. Audebert, 5 Août 1876. (Cr. *g* du Cat. Ost.).
- h.* Jeune mâle monté. Malewo. De M. Audebert, 6 Janvier 1878. (Cr. *h* du Cat. Ost.).

Cheirogaleus samatii Grandidier.

- a-e.* Mâles adultes montés. Bords du Mouroundava. Des collections de M. van Dam, Août 1870. Schlegel, Cat. Nos 1, 2, 3 et 4. (Crs. *e*, *f*, *g* et *h* du Cat. Ost.).
- e-j.* Femelles adultes montées. Mouroundava. De M. van Dam, Août 1870. Schlegel, Cat. Nos 5, 6, 7, 8 et 9. (Crs. *i*, *j*, *k*, *l* et *m* du Cat. Ost.).
- j, k.* (alc.). Individus adultes. Mouroundava. De M. van Dam, Août 1870. Schlegel, Cat. Nos 10 et 11.

Cheirogaleus pusillus E. G. St. Hilaire.

- a.* Individu adulte monté, un des types de l'espèce. Nord-Est de Madagascar. Des collections de M. Sganzin. Du Musée de Paris, 1815. Queue incomplète. Schlegel, Cat. N° 1. (Cr. *b* du Cat. Ost.).
- b.* Mâle adulte monté. Nord-Est de Madagascar. Des collections de M. Crossley. Acquis en 1874. Schlegel, Cat. N° 2. (Cr. *c* du Cat. Ost.).
- c.* Individu adulte monté. Nord-Est de Madagascar. Des collections de M. Goudot, 1834. Du Musée de Paris, 1836. Schlegel, Cat. N° 3. (Cr. *d* du Cat. Ost.).
- d.* Mâle adulte monté. Mahambo. Des collections de M. J. Audebert, 12 Mars 1876. (Cr. *h* du Cat. Ost.).

- e, f.* Mâles adultes montés. Mahambo. De M. Audebert, 12 Mai 1876. (Crs. *e* et *g* du Cat. Ost.).
- g.* Femelle adulte montée. Mahambo. De M. Audebert, 11 Juin 1876. (Cr. *f* du Cat. Ost.).
- h.* Mâle adulte monté. Foulpoint. De M. Audebert, 8 Août 1876.

Cheirogaleus myoxinus Peters.

- a, b.* Mâles adultes montés. Bords du Mouroundava. Des collections de M. van Dam, Août 1870. Schlegel, Cat. N^{os} 1 et 2. (Crs. *a* et *b* du Cat. Ost.).
- c.* Femelle adulte montée. Mouroundava. De M. van Dam, Août 1870. Schlegel, Cat. N^o 3. (Cr. *c* du Cat. Ost.).

GALAGO.

Galago crassicaudatus E. G. St. Hilaire.

- a.* Mâle adulte monté. Mossambique. Par M. Frank, 1874. Schlegel, Cat. N 1. (Cr. *a* du Cat. Ost.).
- b.* Individu adulte monté. Mossambique. Acquis en 1872. Queue incomplète. Schlegel, Cat. N^o 2. (Cr. *b* du Cat. Ost.).

Galago garnettii Ogilby.

- a.* Individu adulte monté. Port Natal. Par M. Frank, 1873. Schlegel, Cat. N^o 1.
- b.* Mâle adulte monté. Zanzibar. Par M. Schlüter, 1877. (Cr. *a* du Cat. Ost.).

Galago alleni Waterhouse.

- a.* Femelle adulte montée. Côte de Guinée. Schlegel, Cat. N^o 1.

Galago senegalensis E. G. St. Hilaire.

- a.* Mâle adulte monté. Sénégal. Schlegel, Cat. N^o 1.
- b, c, d.* Individus adultes montés. Sennaar. Des collections de M. Rüppell. Schlegel, Cat. N^{os} 2, 3 et 4.
- e.* Individu adulte monté. Cafrerie. Des collectiens de M. von Horstock. Schlegel, Cat. N^o 5. (Cr. *b* du Cat. Ost.).

- f, g.* Mâle et femelle adultes montés. Okovango-river, intérieur de Mossamedes. Des collections de M. P. J. van der Kellen, 12 Novembre 1886. (Sqs.).
- h.* Jeune mâle monté. Okovango-river. De M. van der Kellen, 12 Novembre 1876. (Sq.).

Galago demidoffi Fischer.

- a, b.* Individus adultes montés. Côte d'Or. Présentés par M. Nagtglas, 1862. Schlegel, Cat. Nos 1 et 2.
- c.* Mâle adulte monté. Côte d'Or. Des collections de M. Pel. Schlegel, Cat. N° 3. (Cr. *b* du Cat. Ost.).
- d, e.* Jeunes individus montés, Côte d'Or. De M. Pel. Schlegel, Cat. Nos 4 et 5. (Crs. *c* et *d* du Cat. Ost.).
- f.* Jeune individu monté. Côte d'Or. De l'Ancien Cabinet, 1860. Schlegel, Cat. N° 6. (Cr. *e* du Cat. Ost.).
- g.* (alc.). Mâle adulte. Libéria, Junk-river, Schieffelinsville. Des collections des M.M. Büttikofer et Stampfli, 4 Février 1887.
- h.* (alc.). Très jeune mâle. Schieffelinsville. Des collections de M. Stampfli, 17 Janvier 1886.
- i.* (alc.). Individu adulte. Côte d'Or. De M. Pel. Schlegel, Cat. N° 7.
- j.* (alc.). Individu adulte. Côte d'Or. Présenté par M. Nagtglas, 1862. Schlegel, Cat. N° 8.
- k.* (alc.). Individu à-peu-près adulte. Landana, au Nord du Congo. Par M. Petit Ainé, 1889.

TARSIVS.

Tarsius spectrum Pallas.

- a, b.* Individus adulte et jeune, montés. Bangka. Des collections de M. Teysmann, 1872. Présentés par le Musée colonial de Harlem. Schlegel, Cat. Nos 1 et 2. (Crs. *b* et *c* du Cat. Ost.).
- c.* Mâle adulte monté. Sud-Est de Bornéo, fleuve Kapouas. Des collections de M. Schwaner. Schlegel, Cat. N° 3. (Cr. *d* du Cat. Ost.).
- d.* Mâle passablement jeune monté. Sud-Est de Bornéo. Des collections de M. S. Müller. Schlegel, Cat. N° 4.

- e.* Individu adulte monté. Bangka. De M. Teysmann, 18 Avril 1878. (Cr. *g* du Cat. Ost.).
- f.* Femelle adulte montée. Célèbes, Gorontalo. Des collections de M. Forsten. Schlegel, Cat. N° 7. (Cr. *e* du Cat. Ost.).
- g.* Très vieille femelle montée. Ile de Sanghi, entre Célèbes et Mindanao. Des collections de M. Hoedt, 6 Janvier 1866. Schlegel, Cat. N° 8.
- h, i.* Individus adulte et jeune montés. Ile de Saleyer, au Sud de Célèbes. Des collections de M. Reinwardt. Schlegel, Cat. Nos 5 et 6.
- j, k.* Peaux d'individus adultes. Célèbes du Nord. Des collections de M. F. von Faber, 1883.
- l.* (alc.). Mâle adulte. Nord-Est de Borneo. Des collections de M. J. Chr. Prakke, 1891.
- m, n.* (alc.). Individus adulte et jeune. Banka. Des collections de M. van den Bossche, 1861. Schlegel, Cat. Nos 9 et 10.
- o.* (alc.). Individu adulte. Java, Soerabaya. Présenté par M. Neeb, 1873. Schlegel, Cat. N° 11.
- p.* (alc.). Individu adulte. Ile de Savou, entre Timor et Soumba (Sandelwood). Acquis en 1874. Schlegel, Cat. N° 12.
- q, r.* (alc.). Femelle adulte et jeune mâle. Billiton. Des collections de M. Vorderman, Juin 1888.
- s.* (alc.). Jeune individu. Java, Preanger. De M. Vorderman, 1891.
- t.* (alc.). Individu adulte. Nord-Ouest de Bornéo, Sambas, 1891. Présenté par M. Everts à la Haye, 1892.

DAUBENTONIA.

Daubentonia madagascariensis Gmelin.

- a.* Mâle adulte monté. Madagascar. Du Musée de St. Denis, 1868. Schlegel, Cat. N° 1. (Cr. *c* du Cat. Ost.).

GALEOPITHECIDAE.

GALEOPITHECUS.

Galeopithecus volans Linné.

- a.* Jeune individu monté. Malacca. Des collections de M. Diard. Schlegel, Cat. N° 1.

- b.* Mâle adulte monté. Malacca. De M. Diard. Schlegel, Cat. N° 14.
- c.* Femelle adulte montée. Sumatra. Des collections de M. S. Müller. Schlegel, Cat. N° 7.
- d.* Mâle adulte monté. Sumatra, Padang. Des collections de M. J. D. Pasteur, 1891.
- e.* Mâle adulte monté. Padang. Des collections de M. Henrici. Schlegel, Cat. N° 8.
- f.* Individu adulte monté. Sumatra, Priaman. Des collections de M. F. von Faber, 1883.
- g.* Femelle adulte montée. Sumatra, Padang, Datar. De l'expédition scientifique Néerlandaise, 18 Avril 1877. (Sq. *d* du Cat. Ost.).
- h.* Jeune de l'année monté. Sumatra. De M. Henrici.
- i.* Femelle adulte montée. Padang. De M. Henrici. Schlegel, Cat. N° 9. (Cr. *h* du Cat. Ost.).
- j.* Très jeune individu monté. Sumatra. De M. Müller. Schlegel, Cat. N° 11.
- k.* Femelle adulte montée. Java. Des collections de M. Reinwardt. Schlegel, Cat. N° 1. (Cr. *f* du Cat. Ost.).
- l.* Individu à l'âge moyen monté. Java. Des collections de M. Junghuhn, 1864. Schlegel, Cat. N° 4. (Cr. *g* du Cat. Ost.).
- m.* Individu adulte monté. Java. De M. Reinwardt. Schlegel, Cat. N° 3.
- n.* Femelle adulte montée. Java. De M. Reinwardt. Schlegel, Cat. N° 2.
- o.* Très jeune mâle monté. Java, Tapos. Des collections des M.M. Müller et Macklot, Août 1828. Schlegel, Cat. N° 5.
- p.* Très jeune mâle monté. Java, près de Buitenzorg. De M. Müller, Octobre 1827. Schlegel, Cat. N° 6.
- q.* Mâle adulte monté. Bangka. Des collections de M. Vosmaer, 1873. Schlegel, Cat. N° 12. (Cr. *i* du Cat. Ost.).
- r.* Jeune mâle monté. Bangka. De M. Vosmaer, 1873. Schlegel, Cat. N° 13.
- s.* Individu adulte monté. Est-Sud-Est de Bornéo. Des collections de M. C. Bock, 1879.

- t.* Individu adulte monté. Philippines. Par M. Frank, 1862. Schlegel, Cat. N° 16. (Cr. *j* du Cat. Ost.).
- u.* (alc.). Individu adulte. Nord-Est de Bornéo. Des collections de M. J. Ch. Prakke, 1891.
- v, w.* (alc.). Jeunes individus. Nord-Est de Bornéo. De M. Prakke, 1891.
- x, y.* (alc.). Jeunes individus. Java. Du Musée de M. van Lidth de Jeude, 1867. Schlegel, Cat. N°s 18 et 19.
- z.* (alc.). Foetus. Sumatra. De M. Müller. Schlegel, Cat. N° 20.
- a*². (alc.). Jeune individu. Bangka. De M. van den Bossche, 1862. Schlegel, Cat. N° 21.
- b*². (alc.). Jeune individu. Bornéo. Schlegel, Cat. N° 22.
- c*². (alc.). Jeune individu. Java, Soerabaya. Des collections de M. Neeb, 1873. Schlegel, Cat. N° 23.

CARNIVORA.

FERAE.

CANIDAE.

LYCAON.

Lycaon pictus Temminck.

- a.* Femelle adulte montée. Abyssinie. Par M. Frank, 1872. (Sq. *a* du Cat. Ost.).
- b.* Individu semi-adulte monté. Kordofan. Des collections de M. Rüppell.
- c.* Mâle adulte monté. Cap. Des collections de M. von Horstock, 1832.
- d.* Jeune individu monté. Cap. De M. von Horstock, Août 1832.

ICTICYON.

Icticyon venaticus Lund.

- a.* Individu adulte monté. Brésil. Par M. Brandt de Hambourg.
- b.* Individu semi-adulte monté. Brésil. Du Cabinet de M. Brugmans. *Canis brachyurus* Temminck MS. (Sq. *a* du Cat. Ost.).

CUON.

Cuon dukhunensis Sykes.

- a. Individu adulte monté. Himalaya. *Canis primaevus* Hodgson.
- b. Femelle adulte montée. Des collections de M. Hodgson, 1859.
C. primaevus Hodgson.
- c. Femelle adulte montée. De M. Hodgson.
- d. Individu adulte monté. De M. Hodgson.
- e. Jeune individu monté. De M. Hodgson, 1859.
- f. Individu adulte monté. Inde continentale. *Canis scylax*.

Cuon rutilans S. Müller.

- a. Individu à-peu-près adulte monté. Java. Des collections des M.M. Kuhl et v. Hasselt.
- b. Individu adulte monté.
- c. Femelle adulte montée. Java. Présentée au Musée par la Société des Naturalistes à Batavia.
- d. Individu adulte monté. Java. Du voyage de M. Blume.
- e. Jeune femelle montée. Java. Du voyage de M. de Vriese, 1863. (Cr. c du Cat. Ost.).
- f. Jeune individu monté. Java. Des collections de M. v. Raalten.
- g. Individu adulte monté, un des types de l'espèce. Bornéo, Pontianak. Des collections de M. Diard. *Canis pallens* Temminck MS.
- h. Individu adulte monté. Du Musée de M. van Lidth de Jeude, 1866. (Sq. a du Cat. Ost.).
- i, j. Mâle et femelle semi-adultes montés. Ceylan, Colombo. De M. Diard, 1859.
- k. Individu passablement jeune monté. Java. Des collections des M.M. Boie et Macklot. (Cr. i du Cat. Ost.).

Cuon alpinus Pallas.

- a. Individu adulte monté. Sibérie. Du Musée de St. Pétersbourg, 1837. (Cr. a du Cat. Ost.).

LUPUS.

Lupus lupus Linné.

- a. Individu adulte monté. Smyrne. De la Société Zoologique Natura Artis Magistra à Amsterdam, 1851. *Lupus ephippium*. (Cr. *f* du Cat. Ost.).
- b. Individu adulte monté. Europe centrale.
- c. Individu adulte monté. Russie septentrionale. En pelage d'hiver.
- d. Femelle adulte montée. De Natura Artis Magistra à Amsterdam, 1870. (Cr. *h* du Cat. Ost.).
- e. Jeune individu monté. De Natura Artis Magistra à Amsterdam. Europe.
- f. Individu semi-adulte monté. France. De la variété noire. *Canis lycaon* Schreber.
- g. Femelle adulte montée. Kamtchatka. Du Musée de St. Pétersbourg, 1858. (Cr. *e* du Cat. Ost.).
- h. Individu semi-adulte monté. Russie. Du Musée de M. van Lidth de Jeude, 1866.
- i, j. Individus adultes montés. Régions boréales. En pelage d'hiver. *Canis borealis*.
- k. Jeune mâle monté. Europe centrale.
- l. Jeune individu monté. France. De la variété noire.
- m. Mâle monté, âgé de 8 jours. Du Jardin Zoologique à Rotterdam, 1874.
- n. Individu monté, âgé d'un jour. Du Jardin Zoologique à Rotterdam, 1874.
- o-r. Mâles très jeunes montés. Du Jardin Zoologique à Rotterdam, 1883.
- r. Mâle adulte monté. Mexique? De la Société Zoologique Natura Artis Magistra à Amsterdam, 1860. *Canis mexicanus*. (Sq. *a* du Cat. Ost.).
- s. Mâle adulte monté. Perse. Par M. W. Schlüter, 1878.
- t. (alc.). Individu, âgé de quatre jours. Du Jardin Zoologique à Rotterdam, 1883.

Lupus hodophylax Temminck.

- a. Mâle adulte monté, type de l'espèce et figuré dans la Fauna Japonica, Tab. 9. Japon. Des collections de M. Bürger. *Canis hodophylax* Temminck. (Cr. c du Cat. Ost.).

Lupus nubilus Say.

- a. Mâle adulte monté. Baie de Hudson. De la variété noire. En pelage d'hiver.
 b. Mâle adulte monté. Missouri. De la Ménagerie de M. van Aken. En pelage d'été.

Lupus anthus Cuvier.

- ?a. Mâle adulte monté. Alger. De M. Guyon, 1859. Manquent les quatre pattes.
 b. Individu semi-adulte monté. Egypte, Bahr-el-asrak. Des collections de M. Rüppell. (Cr. a du Cat. Ost.).
 c. Femelle montée, agée d'environ deux ans. Du Jardin Zoologique à Rotterdam, 1891. (Sq.).
 d. Mâle adulte monté, père de l'individu N° c. Sénégal, Rufesque. Du Jardin Zoologique à Rotterdam, 1891. (Sq.).

Lupus aureus Linné.

- a. Mâle adulte monté. Asie méridionale. De la Société Zoologique Natura Artis Magistra à Amsterdam, 1849. (Cr. b du Cat. Ost.).
 b. Individu adulte monté. Asie méridionale.
 c. Individu adulte monté. Malacca. Du voyage de M. Diard. *Canis pallens* Temminck MS. (Cr. g du Cat. Ost.).
 d. Individu adulte monté. Népal. Des collections de M. Hodgson, 1859. (Cr. d du Cat. Ost.).
 e. Jeune individu monté.
 f. Femelle adulte montée. Syrie, 17 Janvier 1877. Par M. Schlüter, 1878. (Cr. e du Cat. Ost.).
 g. Individu à-peu-près adulte monté. Des environs de St. Pétersbourg. En pelage d'été.

- h. Individu adulte monté. Caucase. En pelage d'hiver. (Cr. c du Cat. Ost.).
- ?. Individu adulte monté.
- i. Individu adulte monté. Tibet. Des collections de M. Hodgson, 1859.
- k, l. (alc.). Individus, âgés de trois jours. Du Jardin Zoologique à Rotterdam, 1891.

Lupus simensis Rüppell.

- a. Mâle adulte monté. Sennar. Des collections de M. Rüppell.
- b. Femelle adulte montée. Abyssinie. Du voyage de M. von Heuglin, 1865. *Canis walgi* v. Heuglin. (Cr. a du Cat. Ost.).

Lupus jubatus Desmarest.

- a. Mâle adulte monté. Brésil. *Canis campestris* Pr. Max v. Wied. (Cr. a du Cat. Ost.).

Lupus latrans Say.

- a. Individu adulte monté. Plaines du Missouri. Des collections de M. Troost, 1840.
- b. Individu adulte monté. Rocky Mountains. Du voyage de M. Peale. (Cr. c du Cat. Ost.).
- c. Individu adulte monté. Missouri. De M. Troost. En pelage d'hiver.
- d. Très jeune individu monté. Amérique septentrionale.
- e. Individu adulte monté. Amérique septentrionale.

CANIS.

Canis familiaris Linné.

- a. Individu adulte monté. Japon. Des collections de M. Bürger. *Canis japonicus* Temminck.
- b. Jeune individu monté. Japon. Des collections de M. von Siebold, 1831. *C. japonicus* Temminck. (Sq. h du Cat. Ost.).
- c. Jeune mâle monté. Japon. De M. von Siebold. (Cr. qq du Cat. Ost.).

- d. Individu adulte monté. De M. Verster van Wulverhorst. Chien d'arrêt, race anglaise.
- e. Femelle adulte montée. De M. Mercier, 1863.
- f. Individu adulte monté. *Canis molossus*; Dogue.
- g. Individu adulte monté.
- h. Mâle adulte monté. De M. Terwée à Oegstgeest, près de Leyde, 1864. (Cr. *kk* du Cat. Ost.).
- i. Individu adulte monté. Brague.
- j. Mâle très adulte monté. De l'intérieur de Libéria. Du Jardin Zoologique à Rotterdam, 1871. (Sq. *j* du Cat. Ost.).
- k. Mâle adulte monté. De M. Faujas, 1810. De la variété *britannica*.
- l. Mâle adulte monté. Du Jardin Zoologique à Rotterdam, 1864. Amérique méridionale.
- m. Jeune femelle montée. De M. Kauderer à Postbrug, Hollande.
- n. Jeune femelle montée. Japon. De M. J. W. Schuurman. Chien japonais. (Cr. *pp* du Cat. Ost.).
- o. Femelle adulte montée. *Canis extrarius*; Chien espagnol.
- p. Individu adulte monté. Du Jardin Zoologique à Rotterdam, 1874.
- q. Jeune mâle monté. Du Jardin Zoologique à Rotterdam, 1873.
- r. Mâle adulte monté.
- s. Individu très jeune monté. Par M. Frank, 1860.
- t. Mâle adulte monté. Australie. *Canis dingo*. (Cr. *tt* du Cat. Ost.).
- u. Individu adulte monté. Japon.

PSEUDALOPEX.

Pseudalopex azarae Wied.

- a. Mâle adulte monté. Du Jardin Zoologique à Rotterdam, 1864. (Cr. *b* du Cat. Ost.).
- b. Jeune mâle monté. Surinam. Du Jardin Zoologique à Rotterdam, 1881. (Cr. *e* du Cat. Ost.).
- c. Mâle adulte monté. Brésil. Du voyage du Prince von Wied. (Cr. *c* du Cat. Ost.).

- d.* Jeune mâle monté. Buenos Ayres, 1859.
- e.* Individu à-peu-près adulte monté. La Guyane Anglaise, Roraima. Par M. Frank, 1885. (Cr. *d* du Cat. Ost.).

Pseudalopez antarcticus Shaw.

- a.* Individu adulte monté. Iles Malowines. De l'expédition du Capitaine Ross.
- b.* Femelle adulte montée. Amérique méridionale. Par M. Frank. En livrée de passage.
- c.* Femelle adulte montée. Des îles Falckland. De l'expédition du Capitaine Abbot, 1863. (Cr. *a* du Cat. Ost.).

LYCALOPEX.

Lycalopez cancrivorus Desmarest.

- a.* Jeune individu monté. Surinam. Des collections de M. Dieperink. (Sq. *a* du Cat. Ost.).
- b.* Femelle adulte montée. Surinam. De M. Dieperink, Octobre 1836.
- c.* Femelle semi-adulte montée. Surinam. De la Société Zoologique Natura Artis Magistra à Amsterdam, 1862. (Cr. *d* du Cat. Ost.).
- d.* Jeune femelle montée. Surinam. De M. Dieperink.
- e.* (alc.). Très jeune individu. Surinam. De M. Dieperink.

Lycalopez fulvipes Martin.

- a.* Mâle adulte monté. Chili. Du voyage de M. d'Orbigny.
- b.* Mâle adulte monté. Ile Chiloe. Du Jardin Zoologique à Rotterdam, 1863.
- c.* Individu à-peu-près adulte monté. Ile Chiloe. Par M. Frank. (Cr. *a* du Cat. Ost.).
- d.* Jeune individu monté. Chili. Par M. Frank, 1858.

Lycalopez vetulus Sundevall.

- a.* Mâle adulte monté. Mexique. De la Société Zoologique Natura Artis Magistra à Amsterdam.
- b.* Individu adulte monté. Brésil.

VULPES.

Vulpes vulpes Linné.

- a. Individu adulte monté. Europe.
- b. Mâle adulte monté. Environs de Zutphen, Hollande. De M. Kneppelhout van Sterkenburg, 29 Mars 1861.
- c. Mâle adulte monté. Aalten, Hollande. De M. A. van Loon, 12 Février 1868.
- d. Mâle à-peu-près adulte monté. Drenthe, Hollande, 25 Octobre 1860.
- e. Mâle adulte monté. Drenthe. De M. A. van Loon, 1 Avril 1869.
- f. Mâle adulte monté. Environs d'Utrecht. De M. Kneppelhout van Sterkenburg, 9 Janvier 1865.
- g. Mâle adulte monté. Brabant septentrional, Hollande. De M. van der Vliess, Novembre 1831.
- h. Jeune femelle montée. Brabant septentrional. De M. Henkes.
- i. Individu adulte monté. Portugal, Mafra, Décembre 1863. Du Musée de Lisbonne, 1864. *Canis melanogaster* Bonaparte.
- j. Femelle adulte montée. Portugal. Du Jardin Zoologique à Rotterdam, 1886. De la variété *melanogaster*. (Sq. m du Cat. Ost.).
- k. Mâle adulte monté. Hongrie, Février 1878. Par M. Schlüter, 1878. (Cr. c du Cat. Ost.).
- l. Mâle à-peu-près adulte monté. Italie. De M. Cantraine.
- m. Individu adulte monté. Environs de Tiflis. Du Musée de St. Pétersbourg, 1836. *Canis melanotis* Pallas.
- n. Individu très adulte monté. Norvège. De la variété *decussata* Desmarest.
- o. Individu adulte monté. Tibet. Des collections de M. Hodgson. *Vulpes montanus* Pearson, *nipalensis* Gray.
- p. Individu adulte monté. Népal. Par M. Frank, 1838. *Canis kokra* Sykes. (*Vulpes bengalensis*, Cr. a du Cat. Ost.).
- q. Mâle à-peu-près adulte monté. Chine, Emoi. Des collections de M. G. Schlegel, 1861. (Cr. j du Cat. Ost.).

- r. Femelle passablement adulte montée. Japon. *Canis vulpes japonicus* Temminck.
- s. Individu adulte monté. Japon, île Jesso. Des collections de M. von Siebold.
- t. Individu adulte monté. Japon. De M. von Siebold.
- u-x. Femelles adultes montées. Japon. De M. von Siebold. (Crs. *f, g, h* du Cat. Ost.).
- x. Individu passablement adulte monté. Japon. Des collections de M. Bürger.
- y. Femelle à-peu-près adulte montée. Japon. De M. Bürger. (Cr. *i* du Cat. Ost.).
- z. Individu adulte monté. Portugal, Mafra, 3 Mars 1865. Du Musée de Lisbonne, 1865.
- a²-h². (alc.). Sept foetus. Présentés par Dr. R. Horst, 23 Mars 1889.

Vulpes niloticus Geoffroy.

- a. Mâle adulte monté. Egypte, Ambukol. Des collections de M. Rüppell.
- b, c. Jeunes femelles montées. Tripoli. De M. Clifford Cocq van Breughel, 1832.
- d, e, f. Mâle et femelles adultes montés. Syrie, Février 1877. Par M. Schlüter, 1878. (Crs. *d, e* et *f* du Cat. Ost.).

Vulpes adustus Sundevall.

- a. Mâle adulte monté. Congo. Du Jardin Zoologique à Rotterdam, 1880. (Sq. *a* du Cat. Ost.).
- b. Mâle adulte monté. Congo. Du Jardin Zoologique à Rotterdam, 1875. *Canis lateralis* Sclater. (Cr. *d* du Cat. Ost.).
- c. Femelle adulte montée. Afrique occidentale. De M. Sundevall.
- d. Femelle semi-adulte montée. Du Jardin Zoologique à Rotterdam, 1874. (Cr. *b* du Cat. Ost.).
- e. Jeune femelle montée. Congo. Du Jardin Zoologique à Rotterdam, 1873. (Cr. *c* du Cat. Ost.).
- f. Mâle adulte monté. Congo. Du Jardin Zoologique à Rotterdam, 1875. *Canis lateralis* Sclater. (Cr. *e* du Cat. Ost.).

- g.* Jeune femelle montée. Du Jardin Zoologique à Rotterdam, 1874. *Canis lateralis* Selater. (Cr. *f* du Cat. Ost.).

Vulpes variiegatus Rüppell.

- a.* Individu adulte monté. Nubie. Des collections de M. Rüppell.
b. Femelle adulte montée. Egypte. Du voyage de M. von Heuglin, 1861. Du Musée de Stoutgard, 1862. (Cr. *b* du Cat. Ost.).
c. Femelle adulte montée. Afrique septentrionale. De M. Rüppell.
d. Jeune individu monté. Egypte. De M. Rüppell. (Cr. *c* du Cat. Ost.).
e. Femelle passablement adulte montée. Haute Egypte.

Vulpes mesomelas Schreber.

- a.* Mâle adulte monté. Cap. Des collections de M. Verreaux.
b, c. Femelles adultes montées. Cap. Des collections de M. von Horstock, 30 Novembre 1827 et 13 Septembre 1828.
d. Femelle semi-adulte montée. Cap.
e. Jeune mâle monté. Cap. De M. Verreaux.
 ?*f.* Individu adulte monté.

Vulpes flavescens Gray.

- a.* Femelle adulte montée. Sibérie, 1873. (Cr. *a* du Cat. Ost.).

Vulpes ferrilatus Hodgson.

- a.* Individu à-peu-près adulte monté. Tibet. Des collections de M. Hodgson. (Cr. *a* du Cat. Ost.).
b. Individu adulte monté. Yarkand. Par M. Frank, 1881.

Vulpes bengalensis Shaw.

- a, b.* Jeunes mâles montés. Népaul. Des collections de M. Hodgson. Les queues incomplètes. (Crs. *b* et *c* du Cat. Ost.).
c. Jeune individu monté. Bengale. Par M. Frank.
d. Jeune individu monté. Inde.

Vulpes canus Blanford.

- a.* Individu adulte monté. Perse. Par M. Schlüter, 1878.

Vulpes corsac Linné.

- a. Individu adulte monté. Russie asiatique. Du Musée de St. Pétersbourg.
- b. Femelle semi-adulte montée. Ural, Jaïk. Du Musée de St. Pétersbourg, 1858. (Cr. a du Cat. Ost.).

Vulpes famelicus Rüppell.

- a. Individu adulte monté. Egypte. Des collections de M. Rüppell. (Cr. b du Cat. Ost.).
- b, c. Mâle et femelle adultes montés. Nubie. De M. Rüppell.

Vulpes pallidus Rüppell.

- a. Individu adulte monté. Nubie. Des collections de M. Rüppell.
Canis brachyotis.

Vulpes zerda Zimmermann.

- a. Individu adulte monté. Nubie. Des collections de M. Rüppell.
Canis cerdo Linné.
- b. Femelle à-peu-près adulte montée. Afrique septentrionale. De M. Rüppell. (Sq. a du Cat. Ost.).
- c. Jeune femelle montée. Egypte. Par M. Salmin, 1869. (Sq. b du Cat. Ost.).

Vulpes caama Smith.

- a. Individu à-peu-près adulte monté. Cap. Du Musée de Berlin, 1839. (Cr. a du Cat. Ost.).

Vulpes lagopus Linné.

- a. Individu semi-adulte monté. Laponie. En habit d'été.
- b, c. Individus, adulte et jeune, montés. Europe septentrionale. En habit d'hiver.
- d. Individu adulte monté, en habit de passage. Par M. Becker de Leipzig.
- e. Jeune individu monté, en mue. Europe septentrionale.
- f. Individu adulte monté, en habit d'hiver. Islande. De M. Wöldick.

- g.* Individu adulte monté, en habit d'hiver. Islande.
h, i. Individus, femelle et mâle, adultes montés, en habit d'hiver. Islande. De M. Bottemanne, Septembre 1871.
j. Mâle adulte monte, en habit d'hiver. Islande. Du voyage de M. Bottemanne et mort au Jardin Zoologique à Rotterdam, 1872. (Cr. *e* du Cat. Ost.).
k. Mâle adulte monté, en habit d'été. Islande. De M. Bottemanne, 1871.
l. Mâle adulte monté, en mue. Islande septentrionale, 6 Juin 1871. De M. Bottemanne.
m. Individu adulte monté, en pelage parfait d'hiver. Groënland.
n, o. Individus adultes montés, en pelage parfait d'été. Groënland.
p. Individu adulte monté, en pelage parfait d'été. Amérique septentrionale. Par M. Becker de Leipzig.

Vulpes cinereo-argenteus Erxleben.

- a.* Individu adulte monté. Amérique septentrionale. Du Prince Bonaparte.
b. Individu à-peu-près adulte monté. Mexique. Par M. Frank, 1866. (Cr. *b* du Cat. Ost.).
c. Femelle adulte montée. Amérique septentrionale.

Vulpes argentatus Shaw.

- a.* Individu adulte monté. Amérique septentrionale.
b. Individu adulte monté. Amérique septentrionale. Du Musée de M. van Lidth de Jeude, 1866.

NYCTEREUTES.

Nyctereutes viverrinus Temminck.

- a.* Individu adulte monté, en pelage parfait d'hiver, un des types de l'espèce et figuré dans la Fauna japonica, Tab. 8, fig. 1. Japon. Des collections de M. Bürger.
b. Individu semi-adulte monté, un des types de l'espèce. Japon. De M. Bürger.
c. Individu adulte monté. Japon. Des collections de M. von Siebold.

- d. Individu semi-adulte monté. Japon. Des collections de M. Pompe van Meerdervoort, 1863.
- e. Individu semi-adulte monté, en pelage d'été. Japon.

Nyctereutes procionoides Gray.

- a. Femelle adulte montée. Pays de l'Amur. Par M. Frank, 1862.

MEGALOTIS.

Megalotis megalotis Desmarest.

- a. Mâle semi-adulte monté. Cafrerie. Des collections de M. Verreaux. (Cr. a du Cat. Ost.).
- b. Femelle adulte montée. Afrique méridionale. Par M. Frank, 1867.

FELIDAE.

FELIS.

Felis leo Linné.

- a. Mâle adulte monté. Cap. Du Cabinet d'Anatomie, 1860.
- b. Mâle adulte monté. Barbarie.
- c. Mâle adulte monté. Des environs de Tunis et rapporté par M. le Major Humbert. Il fut tué par un Arabe, dont il avait terrassé une vache qu'il emportait sur son dos.
- d. Jeune femelle montée. Afrique. De la Ménagerie de M. van Aken, 1828. (Cr. c du Cat. Ost.).
- e. Femelle à-peu-près adulte montée. De la Société Zoologique Natura Artis Magistra à Amsterdam, 1871. (Cr. h du Cat. Ost.).
- f. Femelle adulte montée. Du Jardin Zoologique à Rotterdam, 1865. (Sq. d du Cat. Ost.).
- g. Jeune individu monté. De la Ménagerie de M. van Aken.
- h. Très jeune individu monté. Du Cabinet de M. Brugmans.
- i. Très jeune individu monté. De la Ménagerie de M. van Aken, 1825.
- j. Métis entre le Lion et le Tigre. De la Société Zoologique Natura Artis Magistra à Amsterdam, 1841.
- k, l, m. (alc.). Individus nouvellement nés. Du Jardin Zoologique à Rotterdam, 1890.

n. (alc.). Individu nouvellement né. Du Jardin Zoologique à Rotterdam, 1890.

Felis tigris Linné.

- a, b.* Mâle et femelle montés. Indostan. Du Cabinet de M. Brugmans.
- c.* Femelle montée. Java occidentale. Du voyage des M.M. Kuhl, van Hasselt et van Raalten.
- d.* Femelle adulte montée. Sumatra, Padang. Des collections de M. S. Müller. De la variété *sundaïca*. (Cr. *i* du Cat. Ost.).
- e.* Femelle semi-adulte montée. Sumatra, Atjeh. Du Jardin Zoologique à Rotterdam, 1876.
- f.* Individu à-peu-près adulte monté. Coraï. Des collections de M. von Siebold. De la variété à long poil.
- g, h, i.* (alc.). Individus très jeunes. Du Jardin Zoologique à Rotterdam, 1890.
- j.* (alc.). Individu nouvellement né. Du Jardin Zoologique à Rotterdam, 1890.

Felis pardus Linné.

- a.* Individu adulte monté. Java occidentale. Du voyage de M. Reinwardt. De la variété *melas*.
- b.* Individu adulte monté. Java occidentale. De la Société Zoologique à Batavia. De la variété *melas*.
- c.* Jeune individu monté. Java. De M. Reinwardt. De la variété noire. Cet individu a été pris dans le repaire d'un Léopard de Java, avec deux autres petits, qui ne différaient en rien dans la couleur du pelage du Léopard ordinaire.
- d.* Femelle à-peu-près adulte montée. Himalaya. Des collections de M. Hodgson. Queue mutilée. (Cr. *d* du Cat. Ost.).
- e.* Individu à-peu-près adulte monté. Bengale. Par M. Frank, 1848. De la variété rouge. Queue mutilée. (Cr. *e* du Cat. Ost.).
- f.* Jeune femelle montée. Ceylan, Colombo. Des collections de M. Diard, 1858. Queue mutilée.
- g.* Individu semi-adulte monté. Java, Parang, Février 1827. Des collections des M.M. Boie et Macklot.

- h. Femelle semi-adulte montée. Java. De M. Reinwardt.
- i. Femelle semi-adulte montée. Java, Tapos. Des collections des M.M. Müller et Macklot, Août 1827.
- j. Individu semi-adulte monté. Tapos. Des M.M. Müller et Macklot, Août 1827.
- k. Femelle semi-adulte montée. Java. De M. Reinwardt.
- l. Très jeune individu monté. Java. De M. van Raalten.
- m. Jeune mâle monté. Bali. Du Jardin Zoologique à Rotterdam, 1873.
- n. Mâle adulte monté, tué, d'après une note du Colonel Humbert, au midi de la ville de Constantine, l'ancien Cirta, non loin d'un Lac, connu chez les Anciens sous le nom de Regius (36° Lat., 24° Long. du Méridien de l'île de Fer).
- o. Individu semi-adulte monté, présenté par le Roi des Aschantes, 1836.
- p. Femelle semi-adulte montée. Oranje-Vrijstaat. Des collections de M. van Olden, 1836.
- q. Mâle adulte monté. Cap, Overberg. Des collections de M. von Horstock, 1833.
- r. Mâle semi-adulte monté. Cap. De M. von Horstock.
- s. Jeune individu monté. Cap.
- t. Peau d'un mâle adulte. Gambos, intérieur de Mossamedes. Des collections de M. P. J. van der Kellen, 6 Février 1888.

Felis onça Linné.

- a. Femelle adulte montée. Amérique méridionale. Du Musée de Paris, 1828. Manque la pointe de la queue.
- b. Mâle adulte monté. Brésil. De la Ménagerie de M. van Aken, 1829. (Sq. *c* du Cat. Ost.).
- c. Femelle semi-adulte montée. Surinam. Des collections de M. Dieperink, 1844. (Cr. *d* du Cat. Ost.).
- d. Individu très jeune monté. Surinam. De M. Dieperink, 1844.

Felis moormensis Hodgson.

- a. Individu adulte monté. Sumatra, Haut Padang. (Cr. *b* du Cat. Ost.).

- b.* Mâle adulte monté. Sumatra, Padang. Du Jardin Zoologique à Rotterdam, 1865. (Cr. *a* du Cat. Ost.).

Felis concolor Linné.

- a.* Mâle adulte monté. Chili.
b. Femelle adulte montée. Amérique méridionale.
c. Individu adulte monté. Amérique méridionale.
d, e. Femelles très jeunes montées. Du Jardin Zoologique à Rotterdam, Avril 1891. (Crs.).

Felis unci Schreber.

- a.* Femelle adulte montée. Par M. Frank, 1875. (*Felis irbis*, Cr. *a* du Cat. Ost.).
b. Individu adulte monté. Montagnes de Perse.
c. Individu adulte monté. Coraï. Des collections de M. von Siebold. *Felis irbis*.

Felis macrocelis Temminck.

- a.* Individu adulte monté. Bornéo. Des collections de M. Diard. *Felis nebulosa*. (Sq. *a* du Cat. Ost.).
b. Jeune mâle monté. Sumatra. Du Jardin Zoologique à Rotterdam, 1873. (Sq. *b* du Cat. Ost.).
c, d. Jeunes individus montés. Iles Batoe, entre Padang et Anjerbangies, 1877.
e. Individu adulte monté. Assam, Teypore. Présenté par M. Fr. Day, 1877.
f. Peau d'un très jeune individu. Priaman, Sumatra occidentale. Des collections de M. F. von Faber, 1883.

Felis marmorata Martin.

- a.* Femelle adulte montée. Sumatra, Lahat. Par M. Schneider, 1877. (Cr. *a* du Cat. Ost.).
b. Individu adulte monté. Bornéo, Banjermassing. Des collections de M. Schwaner.
c. Individu adulte monté. Himalaya. (Cr. *b* du Cat. Ost.).

- d.* Individu à-peu-près adulte monté. Himalaya. Par M. Frank, 1838. (Cr. *c* du Cat. Ost.).

Felis viverrina Bennett.

- a.* Individu adulte monté. Népal. (Cr. *c* du Cat. Ost.).
b. Individu adulte monté. Singapore. Des collections de M. Diard, 1819. *Felis leucojalamus* Diard, MS. (Cr. *b* du Cat. Ost.).
c, d. Mâles adultes montés. Du Jardin Zoologique à Rotterdam, 1863 et 1864.
e. Femelle adulte montée. Du Jardin Zoologique à Rotterdam, 1875. (Cr. *d* du Cat. Ost.).
f. Très jeune individu monté. Tibet.

Felis tristis Milne Edwards.

- a.* Individu adulte monté. Chine, Amoy. Des collections de M. Buddingh, 1865.

Felis planiceps Vigors et Horsfield.

- a.* Individu adulte monté. Sumatra, Deli. Des collections du Dr. B. Hagen, 1885. (Sq. *b* du Cat. Ost.).
b. Mâle adulte monté. Bornéo. Des collections de M. S. Müller. (Sq. *a* du Cat. Ost.).
c. Individu adulte monté. Bornéo. Des collections de M. Schwaner.
d. Individu adulte monté. Bornéo. Des collections de M. Diard.
Felis strepsilura.

Felis pardalis Linné.

- a,* Mâle adulte monté. Surinam. Du Jardin Zoologique à Rotterdam, 1875. (Cr. *g* du Cat. Ost.).
b, c. Individus adultes montés. Surinam. Des collections de M. Dieperink.
d. Individu à-peu-près adulte monté. Surinam. De M. Dieperink.
e. Jeune individu monté. Surinam. De M. Dieperink, 1844.
f, g. Très jeunes individus montés. Surinam. Du Cabinet de M. Raye.

- h. Mâle adulte monté. Surinam. Du Jardin Zoologique à Rotterdam, 1875. (Cr. *d* du Cat. Ost.).
- i. Jeune femelle montée. Amérique méridionale. Par M. Frank.
- j. Femelle adulte montée. De la Société Zoologique Natura Artis Magistra à Amsterdam.
- k. Femelle semi-adulte montée. De la Société Zoologique Natura Artis Magistra à Amsterdam, 1868. (Cr. *i* du Cat. Ost.).
- l. Individu très jeune monté. Amérique australe.
- m. Individu adulte monté. Surinam. Du Musée de M. van Lidth de Jeude, 1866.
- n. Individu très jeune monté, tiré de l'esprit de vin, 1822. Amérique australe.
- o. (alc.). Très jeune individu. Surinam. De M. Dieperink.

Felis macroura Wied.

- a. Mâle adulte monté. Brésil. De la Ménagerie de M. van Aken, 1822.
- b. Femelle à-peu-près adulte montée. Brésil. Du voyage du Prince Max von Wied.

Felis mitis F. Cuvier.

- a. Femelle montée. Paraguay. Du voyage de M. Beske de Hambourg.

Felis tigrina Schreber.

- a. Femelle adulte montée. Brésil. Du Cabinet de M. Temminck.
- b. Femelle adulte montée. Brésil.
- c. Individu adulte monté. Brésil. Du voyage de M. Natterer. (Sq. *a* du Cat. Ost.).

Felis elegans Lesson.

- a. Femelle adulte montée. Amérique méridionale. Des collections de M. Ricord. (*Felis macroura*, Cr. *b* du Cat. Ost.).
- b. Individu adulte monté, un des types de l'espèce. Brésil. Du Musée de Paris. Queue mutilée.
- c. Jeune individu monté. Brésil.

Felis armillata Fr. Cuvier.

- a. Mâle adulte monté. Brésil.
- b. Individu semi-adulte monté. Surinam. Des collections de M. Dieperink.

Felis geoffroyi Gervais.

- a. Individu adulte monté. Amérique méridionale. *Felis micrura* Temminck MS.
- b. Individu adulte monté. Brésil, Rio de Janeiro, Porto Real. Par M. H. du Dréneuf, 1891.
- c. Mâle semi-adulte monté. Patagonie. Par M. Schaufuss, 1868. (Cr. a du Cat. Ost.).

Felis yagouaroundi Desmarest.

- a, b. Individus semi-adultes montés. Paraguay.
- c. Individu adulte monté. Brésil. *Felis darwini* Martin.
- d. Femelle semi-adulte montée. Brésil. *F. darwini*.
- e. Individu semi-adulte monté. Brésil. *F. darwini*. Queue mutilée.

Felis eyra Desmarest.

- a. Mâle adulte monté. Yucatan. Par M. Boucard, 1880.
- b. Individu semi-adulte monté. Amérique méridionale. *Felis darwini* Martin.

Felis mexicana Desmarest.

- a. Femelle à-peu-près adulte montée. Mexique, 1859. (Cr. a du Cat. Ost.).

Felis serval Schreber.

- a. Mâle adulte monté. De la baie d'Algoa. Des collections de M. Brehm.
- b. Femelle adulte montée. Cap. Des collections de M. von Horstock.
- c. Individu adulte monté. Cap. *Felis capensis* Hiller, *Felis galopardus* Desmarest.
- d, e. Jeunes individus, mâle et femelle, montés. Libéria, Du-Queah-river. Des collections de M. Stampfli, 24 Janvier 1888.

- f.* Peau d'un mâle adulte. Libéria, Junk-river, Schieffelinsville. De M. Stampfi, 7 Août 1885. (Sq. *e* du Cat. Ost.).
- g.* Peau d'une jeune femelle de la variété rouge. Libéria, Farmington-river, Mount Olive. De M. Stampfi, 12 Août 1887. (Sq.).

Felis celidogaster Temminck.

- a.* Mâle adulte monté. Côte d'Or. Des collections de M. Nagtglas. (Cr. *a* du Cat. Ost.).
- b.* Individu adulte monté. Côte d'Or. Des collections de M. Pel. Manquent la tête et la queue.
- c.* Individu adulte monté. Pays des Aschantes. *Felis servalina* Ogilby.
- d.* Individu adulte monté, type du *Felis aurata* Temminck et du *Felis chrysothrix* Temminck. Acheté à Londres. Du Cabinet de M. Temminck. *F. chrysothrix* var. *rubra* Schlegel.
- e.* Peau d'un mâle adulte. Libéria, St. Paul's River, Bavia. Des collections des M.M. Büttikofer et Sala, 24 Mars 1880.

Felis minuta Temminck.

- a.* Femelle adulte montée. Malacca. Des collections de M. Diard.
- b.* Individu adulte monté. Malacca. De M. Diard. *Felis sumatrana* Horsfield.
- c.* Jeune individu monté. Malacca. De M. Diard.
- d.* Mâle adulte monté. Sumatra, Palembang. Des collections de M. S. Müller. *Felis punctulata* Temminck.
- e, f.* Individus, jeune et très jeune, montés. Sumatra, Padang. De M. S. Müller. *Felis sumatrana* Horsfield.
- g.* Femelle adulte montée, un des types de l'espèce. Java. Du Cabinet de M. Temminck. *Felis javanica* Horsfield.
- h.* Individu adulte monté. Java occidentale. Des collections des M.M. Boie et Macklot.
- i.* Femelle semi-adulte montée, un des types de l'espèce. Java. Du Cabinet de M. Temminck.
- j.* Mâle adulte monté. Java, Mai 1834.

- k.* Très jeune individu monté. Java. Des collections des M.M. Kuhl et van Hasselt.
- l, m.* Jeunes individus montés. Java. Des collections de M. Junghuhn, 1862 et 1864.
- n, o.* Très jeunes individus montés. Java. Des collections de M. de Vriese, 1863.
- p.* Jeune individu monté, un des types de l'espèce. Java.
- q.* Individu adulte monté. Borneo, Banjermassing. Des collections de M. Schwaner. De la variété *borneoensis*.
- r.* Jeune individu monté. Borneo, Kapoeas. De M. Schwaner.
- s.* Individu adulte monté. Borneo, Doesoen. Des collections de M. S. Müller.
- t.* Femelle montée. Côte ouest de Borneo. Des collections de M. Teysmann, 1877.
- u.* Jeune individu monté. Côte ouest de Borneo. De M. Teysmann, 1877. (Cr. *m* du Cat. Ost.).
- v, w, x.* Individus jeunes montés. Est-Sud-Est de Borneo. Du voyage de M. C. Bock, 1879. (Crs. *l, n* et *o* du Cat. Ost.).
- y, z.* Femelles adultes montées. Du Jardin Zoologique à Rotterdam, 1861 et 1870.
- a*². (alc.). Très jeune individu. Sud-Est de Bornéo. De M. C. Bock, 1879.

Felis pardochroa Hodgson.

- a.* Individu à-peu-près adulte monté. Tibet. (Cr. *a* du Cat. Ost.).
- b.* Individu adulte monté. Himalaya. Acheté à Londres, 1834.

Felis pardalina.

- c.* Individu adulte monté. Tibet. Par M. Frank. *Leopardus eliotti* Gray.
- d.* Individu adulte monté. Népal. Des collections de M. Hodgson.

Felis bengalensis Hodgson.

- a.* Individu adulte monté. Népal. Manque le fin bout noir de la queue.
- b.* Individu adulte monté. Tibet. Des collections de M. Hodgson.
- c.* Individu à-peu-près adulte monté. Népal. Par M. Frank.

- d.* Individu semi-adulte monté. Bengale. (Cr. *a* du Cat. Ost.).
e. Individu adulte monté. Himalaya. Par M. Frank. *Felis horsfieldi* Gray.

Felis maniculata Rüppell.

- a.* Jeune individu monté. Egypte. Des collections de M. von Heuglin, 1865. (Cr. *a* du Cat. Ost.).

Felis catus Linné.

- a.* Mâle adulte monté. Perse. Par M. Schlüter, 1878.
b. Femelle adulte montée. Wurtemberg, Rauhe Alp. Par M. Schlüter, 1878. (Cr. *a* du Cat. Ost.).
c. Individu adulte monté. Du Prince Max von Wied, 23 Février 1865.
d, e, f. Femelles adultes montées. Du Prince Max von Wied, 2 Novembre 1863, 11 Janvier 1864 et 2 Décembre 1864.
g. Individu adulte monté. Europe méridionale. Du Cabinet de M. Temminck.
h, i. Individus adultes montés. Europe méridionale. Donnés par M. Fischer de Carlsruhe, 1822.
j. Individu à-peu-près adulte monté. Portugal, Mafra, Décembre 1864. Du Musée de Lisbonne. (Cr. *c* du Cat. Ost.).
k. Femelle adulte montée. Hollande, Kamperveen. Du Dr. P. Harting, 1884. (*Felis domestica*, Cr. *e* du Cat. Ost.).

Felis domestica Brisson.

- a.* Mâle adulte monté. Madagascar. Tamatave. De M. J. Audebert. Hybride du *Felis caffra* var. *madagascariensis* et du *Felis domestica*. (Sq. *c* du Cat. Ost.).
b. Individu adulte monté. Silésie. De M. O. Finsch, 1861.
c. Mâle adulte monté. De M. de Haan, 1866. De la variété rouge.
d. Mâle à-peu-près adulte monté. Bourou. Des collections de M. Hoedt, 28 Novembre 1867. (Cr. *h* du Cat. Ost.).
?e. Individu adulte monté. Par M. Frank.

Felis manul Pallas.

- a. Individu semi-adulte monté. Sibérie. Du Musée de St. Pétersbourg. (Cr. a du Cat. Ost.).

Felis rubiginosa Is. G. St. Hilaire.

- a. Individu passablement adulte. Indes orientales. Par M. Frank, 1865.
- b. Femelle à-peu-près adulte montée. Ceylan, Colombo. Des collections de M. Diard, 1859.

Felis torquata Cuvier.

- a. Individu adulte monté, un des types de l'espèce. Népaul. Des collections de M. Duvaucel, Mars 1825. Du Musée de Paris.
- b. Mâle adulte monté. Népaul. Par M. Frank, 1877.
- c. Individu adulte monté. Himalaya. De M. Fr. Day, 1877. (*Felis viverrina*, Cr. f du Cat. Ost.).

Felis caligata Temminck.

- a. Mâle à-peu-près adulte monté. Syrie, Ebenhane, 12 Janvier 1880. Par M. Rey, 1881. (Cr. d du Cat. Ost.).
- b. Individu adulte monté. Tripoli. De M. Clifford Cock van Breughel.
- c. Mâle adulte monté. Baie de Delagoa. Des collections de M. von Horstock. Présenté par M. Brehm.
- d. Mâle adulte monté. Cap. De M. von Horstock, 23 Octobre 1828. *Felis caffra* Desmarest.
- e. Mâle semi-adulte monté. Cap. De M. von Horstock.
- f. Jeune individu monté. Cap. *Felis nigripes* Burchell.
- ?g. Individu adulte monté. Sumatra occidentale, Priaman. Des collections de M. F. von Faber, 1883.
- h. Peau d'un mâle adulte. Syrie, 20 Janvier 1877. Par M. Schlüter, 1878.
- i. Peau d'un mâle semi-adulte, hybride de *Felis caligata* et de *Felis domestica*. Syrie, 22 Janvier 1877. Par M. Schlüter, 1878.

Felis caffra Desmarest.

- a. Individu adulte monté. Baie d'Algoa.
- b. Femelle adulte montée. Cap.
- c, d. Individus, mâle et femelle, adultes montés. Madagascar, Mouroundava. Des collections de M. van Dam, 1871. (Crs. a et b du Cat. Ost.).
- e, f, g. Individus, mâles et femelle, semi-adultes montés. Mouroundava. De M. van Dam, 1871. (Crs. c, d et e du Cat. Ost.).
- h. Mâle adulte monté. Madagascar, Passumbée. Des collections de M. J. Audebert, 13 Octobre 1876. (Cr. f du Cat. Ost.).

Felis chaus Gùldenstädt.

- a. Individu adulte monté. Himalaya. De la Société Zoologique Natura Artis Magistra à Amsterdam, 1836.
- b. Individu à-peu-près adulte monté. Népaül. Par M. Frank, 1838. *Felis affinis* Hardwicke. (Cr. e du Cat. Ost.).
- c. Individu adulte monté. Tibet. *Felis lybica* Olivier.
- d. Individu semi-adulte monté. Cashmir. *Felis jacquemondi* Geoffroy.
- e. Individu adulte monté. Caucase. Du Musée de St. Pétersbourg, 1836.
- f. Jeune individu monté. Caucase. Du Musée de St. Pétersbourg. (Cr. d du Cat. Ost.).
- g. Jeune individu monté. Darjeeling. Par M. Frank, 1868. *Felis lybica*. (*Felis caligata*, Cr. e du Cat. Ost.).
- h. Individu adulte monté. Caire. Par M. Pazudaki, 1863. (Cr. c du Cat. Ost.).
- i. Jeune individu monté.

Felis megalotis S. Müller.

- a. Femelle semi-adulte montée, type de l'espèce. Timor. Des collections des M. Müller et Macklot.
- b. Jeune individu monté. Rotti, au Sud-Ouest de Timor. Des collections du Dr. H. ten Kate, 1891. (Cr.).

LYNCUS.

Lyncus lynx Linné.

- a.* Mâle adulte monté. Hongrie.
- b.* Individu adulte monté. Europe. De la variété pâle.
- c.* Individu à-peu-près adulte monté. Espagne. *Felis pardina* Temminck.
- d.* Individu adulte monté. Amérique septentrionale. Par M. Beske de Hambourg.
- e.* Individu adulte monté. Indes orientales.
- f.* Jeune femelle montée. Du Jardin Zoologique à Rotterdam, 1867.

Lyncus cervarius Temminck.

- a, b.* Individus adultes montés, types de l'espèce. Russie asiatique.
- c.* Individu semi-adulte monté, un des types de l'espèce. Russie asiatique septentrionale.
- d.* Jeune individu monté. Suède, Uppland. De M. Meres, 1863.
- e.* Jeune individu monté. Uppland, 1856.

Lyncus borealis Temminck.

- a.* Individu adulte monté, un des types de l'espèce. Région polaire.
- b.* Individu adulte monté, un des types de l'espèce. Asie septentrionale.

Lyncus rufus Gùldenstädt.

- a.* Individu adulte monté. Mexique. Par M. Frank, 1837.
- b.* Mâle adulte monté. Amérique septentrionale.
- c.* Individu adulte monté. Par M. Frank, 1837.

Lyncus maculatus Horsfield.

- a.* Mâle à-peu-près adulte monté. Californie. Par M. Frank, 1858. (Cr. *a* du Cat. Ost.).
- b.* Femelle adulte montée. Canada. Par M. Frank, 1876. *Felis canadensis* Buffon.

Lyncus caracal Guldenstädt.

- a.* Individu adulte monté. Cap. De la variété pâle.
- b.* Individu adulte monté. Cap. Des collections de M. von Horstock. (Cr. *a* du Cat. Ost.).
- c.* Femelle semi-adulte monté. Cap. Du Cabinet de M. Temminck.
- d.* Jeune femelle montée. Cafrerie. De M. von Horstock, 1833.
- e.* Peau d'un individu adulte. Syrie. Par M. Schlüter, 1878.

CYNAELURUS.*Cynaelurus guttatus* Hermann.

- a, b.* Mâles adultes montés. Sénégal. De la Ménagerie de M. van Aken, 1829 et 1831.
- c.* Individu adulte monté. Cap. Par M. Verreaux.
- d.* Mâle adulte monté. Kordofan. Des collections de M. Rüppell.
- e.* Individu adulte monté. Bengale. Type du *Felis jubata* Temminck. (Sq. *a* du Cat. Ost.).

VIVERRIDAE.**VIVERRA.***Viverra civetta* Schreber.

- a.* Individu adulte monté. Afrique septentrionale.
- b.* Individu adulte monté. Afrique septentrionale. Du Cabinet de M. Temminck.
- c.* Femelle adulte montée. Côte d'Or, Dabocrom. Des collections de M. Pel, 1850.
- d.* Individu monté, âgé d'un an. Côte d'Or, Comassie. Présenté par le Roi des Aschantes, 1838. (Sq. *a* du Cat. Ost.).
- e.* Très jeune mâle monté. Libéria, St. Paul's river, Bavia. Des collections des M.M. Büttikofer et Sala, 29 Janvier 1880.
- f.* Très jeune femelle montée. Bavia. Des M.M. Büttikofer et Sala, 29 Janvier 1880. (Cr. *d* du Cat. Ost.).
- g.* Peau d'un mâle adulte. Libéria, Grand Cape Mount. De M. Büttikofer 10 Août 1881.

Viverra zibetha Schreber.

- a.* Femelle très adulte montée. Népaül. Des collections de M. Hodgson, 1858. (Cr. *a* du Cat. Ost.).
b. Individu adulte monté. Inde continentale. (Cr. *b* du Cat. Ost.).

Viverra tangalunga Gray.

- a.* Mâle adulte monté. Malacca. Des collections de M. Diard.
Viverra zibetha.
b. Individu adulte monté. Sumatra. Des collections de M. Reinwardt.
c. Mâle à-peu-près adulte monté. Banka. Des collections de M. Vosmaer, 20 Janvier 1872. (Cr. *f* du Cat. Ost.).
d. Mâle adulte monté. Bornéo. Des collections de M. S. Müller, 1837.
e. Femelle à-peu-près adulte montée. Bornéo, Pleyharie. Des collections de M. J. Semmelink, 2 Août 1866. (Cr. *r* du Cat. Ost.).
f. Mâle à-peu-près adulte monté. Célèbes, Ménado. Des collections de M. van Musschenbroek, 1877.
g. Mâle adulte monté. Halmahéra. Des collections de M. von Rosenberg, 1870. (Cr. *s* du Cat. Ost.).
h, i, j. Jeunes individus montés. Halmahéra. Des collections de M. Bernstein, 1863. (Crs. *g, h* et *i* du Cat. Ost.).
k. Très jeune individu monté. Ternate. De M. von Rosenberg, 1868.
l. Individu adulte monté. Philippines, Manilla. Des collections de M. Cuming. *Viverra zibetha*, var. *philippinensis*.
m. Femelle adulte montée. Céram. Des collections de M. Forsten.
n. Mâle très adulte monté. Amboine. Des collections de M. Macklot, Août 1828. (Cr. *j* du Cat. Ost.).
o, p. Mâles adultes montés. Amboine. Des collections de M. Hoedt, 15 Septembre 1863 et 29 Juin 1864. (Crs. *l* et *n* du Cat. Ost.).
q, r. Femelles adultes montées. Amboine. De M. Hoedt, 24 Mai 1863 et 5 Janvier 1867. (Crs. *k* et *m* du Cat. Ost.).

- s, t. Très jeunes mâles montés. Amboine. De M. Hoedt, 2 Janvier 1864 et 31 Juillet 1863. (Cr. o et p du Cat. Ost.).
- u. Très jeune femelle montée. Amboine. De M. Hoedt, 1864. (Cr. q du Cat. Ost.).
- v. Très jeune femelle montée. Amboine. De M. Hoedt, 1864.
- w. Individu adulte monté. Philippines. Par M. A. v. d. Valk, 1890.

VIVERRICULA.

Viverricula indica Geoffroy.

- a. Individu adulte monté. Java. Des collections des M.M. Kuhl et van Hasselt. *Viverra rasse* Raffles.
- b, c, d. Individus passablement adultes montés. Java occidentale. Des collections de M. Diard, 1862.
- e, f. Jeunes individus montés. Java occidentale. De M. Diard, 1862.
- g, h. Individus, adulte et jeune, montés. Java. Des collections des M.M. Boie et Macklot.
- i. Jeune mâle monté. Java. Des M.M. Kuhl et van Hasselt.
- j. Très jeune individu monté. Java. Des collections de M. Reinwardt. *Viverra rasse*.
- k-o. Individus, adulte, jeunes et très jeunes, montés. Java. Des collections de M. Junghuhn, 1864.
- o. Jeune femelle montée. Java. Des collections de M. J. Semmelink, 1868.
- p. Jeune femelle montée. Java, Weltevreden, près de Batavia. De M. J. Semmelink, Décembre 1881.
- q. Très jeune femelle montée. Java, Buitenzorg. De M. Semmelink, 1878. (Cr. c du Cat. Ost.).
- r. Mâle adulte monté. Du Jardin Zoologique à Rotterdam, 1862.
- s. Individu adulte monté. Nord-Ouest de Formose. Des collections de M. Swinhoe, 1863. *Viverra pallida* Gray.

Viverricula schlegelii Pollen.

- a. Mâle adulte monté. Madagascar. De la Société Zoologique Natura Artis Magistra à Amsterdam. (Cr. b du Cat. Ost.).

- b.* Mâle adulte monté. Madagascar, Mouroundava. Des collections de M. van Dam, 1871. (Cr. *a* du Cat. Ost.).
- c.* Femelle adulte montée. Mouroundava. De M. van Dam, 1871.
- d.* Jeune individu monté. Nord-Ouest de Madagascar. De M. van Dam, 1869. (Cr. *d* du Cat. Ost.).
- e.* Individu passablement adulte monté. Nossi Faly. Des collections des M.M. Pollen et van Dam, 8 Septembre 1864.
- f.* Individu adulte monté. Mayotte. Des M.M. Pollen et van Dam, 1 Juillet 1864.
- g-k.* Individus passablement adultes et jeunes montés. Mayotte. Des M.M. Pollen et van Dam, Juillet 1864.
- h.* Mâle adulte monté. Madagascar, Mahambo. Des collections de M. J. Audebert, 21 Février 1876. (Cr. *c* du Cat. Ost.).
- l.* Individu adulte monté. Madagascar oriental. De M. Audebert, 1876.
- m.* Jeune mâle monté. Mahambo. De M. Audebert, 4 Avril 1876.

FOSSA.*Fossa fossa* Schreber.

- a.* Mâle adulte monté. Madagascar. Des collections de M. Crossley. Par M. Frank, 1875. (*Fossa daubentonii* Gray, Cr. *b* du Cat. Ost.).
- b.* Femelle semi-adulte montée. Madagascar oriental, Mamtibatato. Des collections de M. J. Audebert, 20 Mai 1878. (*Fossa daubentonii* Gray, Sq. *a* du Cat. Ost.).
- c.* Individu passablement adulte monté. Madagascar. Du Musée de Paris, 1835.

GENETTA.*Genetta vulgaris* Lesson.

- a.* Femelle adulte montée. Portugal, Cintra, Décembre 1859. Du Musée de Lisbonne, 1862. (Cr. *b* du Cat. Ost.).
- b.* Individu adulte monté. Du Musée de Lisbonne, 1864.
- c.* Individu adulte monté. Portugal, Ribatejo, Décembre 1863. Du Musée de Lisbonne, 1864.

- d.* Jeune individu monté. Cintra, 14 Décembre 1864. Du Musée de Lisbonne, 1865.
- e.* Femelle adulte montée. Espagne.
- f.* Femelle adulte montée. Espagne, Andalousie. Présentée par le Prince de Canino.
- g.* Individu adulte monté. Alger. De M. Guyon, 1860. (Cr. *a* du Cat. Ost.).
- h.* Mâle adulte monté. Cap. Des collections de M. von Horstock.
- i.* Mâle adulte monté. Cap. De M. von Horstock, 15 Novembre 1828. *Viverra tigrina* Smith, variété.
- j, k.* Très jeunes individus montés. Cap. De M. von Horstock.

Genetta felina Thunberg.

- a.* Individu adulte monté. Cap. Des collections de M. von Horstock.
- b.* Jeune individu monté. Cap. De M. von Horstock. (Sq. *a* du Cat. Ost.).
- c.* Individu adulte monté. Cafrerie, 1823. Du Cabinet de M. Temminck. *Viverra macrura* Temminck.

Genetta abyssinica Rüppell.

- a.* Individu adulte monté. Abyssinie. Du voyage de M. von Heuglin, Mai 1862.

Genetta senegalensis Cuvier.

- a.* Mâle adulte monté. Afrique septentrionale.
- b.* Individu adulte monté. Sennaar. Des collections de M. Rüppell. (Cr. *a* du Cat. Ost.).
- c.* Jeune femelle montée. Nubie. De M. Rüppell.

Genetta pardina Geoffroy.

- a.* Mâle adulte monté. Côte d'Or, Rio Boutry. Des collections de M. Pel, 1845. Type du *Viverra genettoïdes* Temminck.
- b, c.* Femelles adultes montées. Rio Boutry. De M. Pel, Septembre 1847 et Janvier 1841. (Crs. *b* et *c* du Cat. Ost.). Types du *Viverra genettoïdes* Temminck.

- d, e.* Individus adultes montés. Côte d'Or, St. George d'Elmina. De M. Pel. Types du *V. genettoides* Temminck.
- f.* Femelle adulte montée. Côte d'Or, Saccondée. De M. Pel.
- g.* Femelle adulte montée. Saccondée. De M. Pel, Février 1852. (Cr. *d* du Cat. Ost.).
- h.* Femelle adulte montée. Côte d'Or. Du Jardin Zoologique à Rotterdam, 1874. (Sq. *a* du Cat. Ost.).
- i.* Jeune individu monté. Côte d'Or. De M. Pel, 1842.
- j.* Très jeune individu monté. Côte d'Or.
- k.* Jeune individu monté. St. George d'Elmina. Des collections de M. Nagtglas.
- l.* Peau d'un mâle adulte. Libéria, Fisherman-lake, Bendo. Des collections des M.M. Büttikofer et Sala, 18 Avril 1881.

PRIONODON.*Prionodon gracilis* Desmarest.

- a.* Individu adulte monté. Malacca. Des collections de M. Diard.
- b.* Mâle adulte monté. Sumatra, Padang. Des collections de M. S. Müller. *Viverra linsang* Hardwicke. (Sq. *a* du Cat. Ost.).
- c.* Mâle adulte monté. Java occidental.
- d, e.* Très jeunes individus montés. Banka. Des collections de M. Vosmaer, 1873. (Crs. *c* et *d* du Cat. Ost.).

Prionodon pardicolor Hodgson.

- a.* Individu adulte monté, un des types de l'espèce. Népaül. Des collections de M. Hodgson.

PARADOXURUS.*Paradoxurus musanga* Gray.

- a.* Mâle adulte monté. Sumatra, Padang. Des collections de M. S. Müller.
- b.* Individu passablement jeune monté. Sumatra, Lahat. Par M. Schneider, 1877. (Cr. *d* du Cat. Ost.).
- c.* Individu très adulte monté. Haut Padang. De l'expédition scientifique Néerlandaise à Sumatra, 1878. (Cr. *c* du Cat. Ost.).

- d, e.* Individus, mâle et femelle, adultes montés. Java, Buitenzorg. Des collections de M. Teysmann, 1877. (Crs. *o* et *p* du Cat. Ost.).
- f, g.* Mâles adultes montés. Java occidental. Des collections des M.M. Boie et Macklot.
- h.* Individu très adulte monté. Java. De M. Macklot. *Paradoxurus albicauda* Temminck MS. Au bout de la queue blanc. (Cr. *h* du Cat. Ost.).
- i.* Individu adulte monté. Java. De M. S. Müller.
- j.* Femelle adulte montée. Java occidental. Des collections de M. Diard, 1864. Au bout de la queue blanc. (Cr. *m* du Cat. Ost.).
- k.* Individu adulte monté. Java. De M. Diard, 1864.
- l.* Femelle adulte montée. Java. Des collections de M. de Vriese, 1863. Au bout de la queue blanc. (Cr. *k* du Cat. Ost.).
- m.* Mâle adulte monté. Java, 1870. (Cr. *l* du Cat. Ost.).
- n.* Jeune individu monté. Java. Des collections des M.M. Kuhl et van Hasselt. (Cr. *j* du Cat. Ost.).
- o.* Individu semi-adulte monté. Java. Au bout de la queue blanc.
- p.* Individu passablement jeune monté. Java, 1865. (Cr. *n* du Cat. Ost.).
- q, r.* Jeunes individus montés. Java. De M. de Vriese, 1863. *r* au bout de la queue blanc. (Crs. *q* et *r* du Cat. Ost.).
- s.* Très jeune individu monté. Java. Des M.M. Boie et Macklot.
- t.* Très jeune individu monté. Java occidental. De M. Diard, 1864.
- u.* Très jeune individu monté. Java occidental. De M. Diard, 1864. (Cr. *s* du Cat. Ost.).
- v.* Très jeune individu monté. Java. Des M.M. Kuhl et van Hasselt. Au bout de la queue blanc.
- w.* Mâle très adulte monté. Iles Bavéan. De M. Diard, 1840. (Cr. *t* du Cat. Ost.).
- x.* Individu adulte monté. Est-Sud-Est de Bornéo. Des collections de M. C. Bock, 1879.
- y, z.* Individus, très adulte et jeune, montés. Est-Sud-Est de Bornéo. De M. C. Bock, 1879. (Crs. *u* et *v* du Cat. Ost.).

- a*². Mâle à-peu-près adulte monté. Bornéo, fleuve Doesoën. Des collections de M. Schwaner. *Paradoxurus schwaneri* Temminck MS.
- b*². Femelle à-peu-près adulte montée. Fleuve Doesoën. De M. Schwaner. *P. schwaneri* Temminck MS. (Cr. *bb* du Cat. Ost.).
- c*². Très jeune individu monté. Bornéo, Banjermassing. De M. Schwaner. *P. schwaneri* Temminck MS.
- d*². Femelle à-peu-près adulte montée. Timor Koepang. De M. Macklot.
- e*². Jeune femelle montée. Timor. De M. Macklot, Juin 1824. (Cr. *x* du Cat. Ost.).
- f*². Jeune mâle monté. Côte méridionale de Céram, Lokki. Des collections de M. Hoedt, 24 Octobre 1864. (Cr. *y* du Cat. Ost.).
- g*². Jeune individu monté. Céram. Des collections de M. Lüdeking, 1864.
- h*². Mâle très adulte monté. Sulla Bessie. De M. Hoedt, 24 Novembre 1864. (Cr. *z* du Cat. Ost.).
- i*². Très jeune femelle montée. Sulla Bessie. Des collections de M. Teysmann, 1877. (Cr. *aa* du Cat. Ost.).
- j*². Très jeune mâle monté. Matabella. Des collections de M. von Rosenberg, 8 Septembre 1865. (Cr. *w* du Cat. Ost.).
- k*². Femelle adulte montée. De la Société Zoologique Natura Artis Magistra à Amsterdam.
- l*². (alc.). Très jeune individu. Java.
- m*². Peau d'un individu adulte. Saleyer. De M. Teysmann, 1878.
- n*². Peau d'un jeune individu. Soemba (Sandelwood). Des collections du Dr. H. ten Kate, 1891.
- o*². Peau d'un individu passablement adulte. Rotti, au Sud-Ouest de Timor. Du Dr. ten Kate, 1891.
- p*². (alc.). Très jeune individu. Rotti. Du Dr. ten Kate, 1891.

Paradoxurus leucomystax Gray.

- a*. Femelle adulte montée. Par M. Frank, 1837.
- b*. Femelle très adulte montée. Sumatra, Padang. Des collections de M. S. Müller. Au bout de la queue blanc. (Cr. *c* du Cat. Ost.).

- c. Jeune individu monté. Sumatra, Lahat. Par M. Schneider, 1877. Au bout de la queue blanc. (Cr. *d* du Cat. Ost.).
- d. Femelle adulte montée. Sumatra, Priaman. Des collections de M. von Faber. Au bout de la queue blanc.
- e. Mâle adulte monté. Bornéo. Présenté par la Société des Naturalistes à Batavia. Au bout de la queue blanc.
- f. Individu semi-adulte monté. Bornéo. De M. S. Müller. Au bout de la queue blanc.
- g. Femelle adulte montée. Sumatra. Du Jardin Zoologique à Rotterdam, 1865. (Sq. *a* du Cat. Ost.).

Paradoxurus musschenbroekii Schlegel.

- a, b.* Individus, mâle très adulte et femelle adulte, montés, types de l'espèce. Célèbes, Menado-Kinilo. Des collections de M. van Musschenbroek, 2 Septembre 1875. (Sqs. *a* et *b* du Cat. Ost.).
- c.* Individu adulte monté. Menado. Des collections de M. F. von Faber, 1883.
- d, e.* Individus jeunes, mâle et femelle, montés, types de l'espèce. Menado-Tanahwongko. De M. van Musschenbroek, 1875. (Crs. *c* et *d* du Cat. Ost.).

Paradoxurus graji Bennett.

- a.* Individu adulte monté. Par M. Frank, 1870. *Paradoxurus sublarvatus* Schlegel MS. (Cr. *a* du Cat. Ost.).
- b.* Mâle adulte monté. Par M. Frank. *P. nipalensis* Schlegel MS.

Paradoxurus niger Desmarest.

- a.* Mâle très adulte monté. Népaül. Par M. Frank, 1861. *Paradoxurus bondar* Desmarest. (Cr. *b* du Cat. Ost.).
- b.* Femelle adulte montée. Népaül. *P. bondar*. (Cr. *a* du Cat. Ost.).
- c.* Femelle à-peu-près adulte montée. Du continent de l'Inde. De la Société Zoologique Natura Artis Magistra à Amsterdam. *P. typus* Cuvier. (Cr. *c* du Cat. Ost.).
- d.* Femelle adulte montée. Par M. Frank.

- e. Jeune individu monté. Ceylan, Colombo. Des collections de M. Diard, 1859.

Paradoxurus larvatus Gray.

- a. Femelle adulte montée. Tibet.
 b. Individu adulte monté. Du continent de l'Inde. Acquis à Londres. (Cr. a du Cat. Ost.).
 c. Individu adulte monté. Par M. Frank, 1857.

Paradoxurus philippinensis Jourdan.

- a. Mâle très adulte monté. Philippines, Luçon. Par M. Cumming. (Cr. a du Cat. Ost.).

ARCTOGALE.

Arctogale trivirgata Temminck.

- a. Individu adulte monté. Java. Des collections de M. S. Müller. Varietas *alba*.
 b. Mâle adulte monté, un des types de l'espèce. Java, Buitenzorg. Du voyage de M. Reinwardt, 1821. (Sq. a du Cat. Ost.).
 c. Mâle adulte monté. Java. Présenté par M. van den Bosch. Varietas *alba*.
 d. Jeune femelle montée. Java. Du Jardin Zoologique à Rotterdam, 1870. Varietas *alba*.
 e. Mâle très adulte monté. Philippines. (Cr. d du Cat. Ost.).
 f. Mâle semi-adulte monté. Du Jardin Zoologique à Rotterdam, 1867. (Sq. c du Cat. Ost.).

Arctogale stigmatica Temminck.

- a. Mâle très adulte monté, type de l'espèce. Bornéo, fleuve Doesoën. Des collections de M. Schwaner.
 b. Mâle adulte monté. Sumatra, Deli, Tandjong-Morawa. Des collections du Dr. B. Hagen, 1883. (Sq. a du Cat. Ost.).

HEMIGALEA.

Hemigalea derbyana Gray.

- a. Mâle adulte monté. Bornéo. Par M. Frank, 1866. *Viverra boiei* S. Müller. (Cr. a du Cat. Ost.).

- b. Mâle adulte monté, type du *Viverra boiei* S. Müller et figuré dans les „Verhandelingen, Tab. 18, figs. 1 (l'animal) et 2 (la tête)”. Sud-Est de Bornéo. Du voyage de M. Henrici. Présenté au Musée par la Société Zoologique Natura Artis Magistra à Amsterdam.

ARCTICTIS.

Arctictis binturong Raffles.

- a. Femelle adulte montée. Sumatra, Padang. Des collections de M. S Müller, 1836. *Arctictis penicillata* Temminck.
- b. Individu adulte monté. Sumatra, Lahat. Par M. Schneider, 1877.
- c. Jeune mâle monté. Banka. Des collections de M. Vosmaer, 10 Janvier 1873. (Cr. b du Cat. Ost.).
- d. Individu adulte monté. Bornéo, Soekadana. De M. J. C. van Hasselt, 1881.
- e. Jeune individu monté. Bornéo, fleuve Karau. Des collections de M. Schwaner.
- f. Mâle adulte monté. Java. Des collections de M. Blume.
- g. Individu adulte monté. Java. De M. Blume.
- h. Mâle adulte monté. Java. Des collections des M.M. Kuhl et van Hasselt. *Paradoxurus albifrons* Fr. Cuvier.
- i. (alc.). Très jeune individu. Java. De M. Blume. *Arctictis penicillata*.
- j. (alc.). Très jeune individu. Java. De M. Blume.

NANDINIA.

Nandinia binotata Temminck.

- a. Individu adulte monté, un des types du *Paradoxurus binotatus* Temminck.
- b. Mâle adulte monté. Côte d'Or, Dabocrom. Des collections de M. Pel, 1849. (Sq. a du Cat. Ost.).
- c. Femelle à-peu-près adulte montée. Dabocrom. De M. Pel.
- d, e. Mâles adultes montés. Libéria. Des collections de M. Stampfli, 9 et 27 Octobre 1884. (Crs. g et f du Cat. Ost.).
- f. Jeune femelle montée. Libéria. Du Jardin Zoologique à Rotterdam, 1874. (Cr. e du Cat. Ost.).

- g.* Mâle adulte monté, un des types du *Paradoxurus binotatus* Temminck. De la Ménagerie de M. van Aken. (Sq. *b* du Cat. Ost.).
- h.* Peau d'un jeune mâle. Libéria, Junk-river, Schieffelinsville. Des collections de M. Stampfli, 5 Juin 1885.

CYNOGALE.*Cynogale bennettii* Gray.

- a.* Mâle adulte monté, type du *Potamophilus barbatus* S. Müller et figuré dans les „Verhandeligen, Tab. 17, figs. 1 (portrait de l'animal) et 2 (la tête)”. Bornéo méridional, fleuve Mandawej. Des collections de M. S. Müller. (Sq. *a* du Cat. Ost.).
- b.* Mâle adulte monté. Sumatra, Deli. Des collections du Dr. B. Hagen, 1888. (Sq.).

GALIDIOTIS.*Galidictis vittata* Gray.

- a.* Mâle à-peu-près adulte monté. Madagascar. Des collections de M. Grandidier, 1867. (Cr. *a* du Cat. Ost.).
- b-e.* Individus adultes, mâle et femelles, montés. Madagascar, Mouroundava. Des collections de M. van Dam, 1871. (Crs. *b-e* du Cat. Ost.). *Herpestes galera*.
- e.* Jeune femelle montée. Mouroundava. De M. van Dam, 1871. (Cr. *e* du Cat. Ost.).

Galidictis striata Geoffroy.

- a.* Femelle adulte montée. Nord-Est de Madagascar. Du Musée de Réunion, 1866. Queue incomplète. (Cr. *a* du Cat. Ost.).
- b.* Individu adulte monté. Est de Madagascar. Des collections de M. J. Audebert, 1877.

GALIDIA.*Galidia elegans* Geoffroy.

- a, b.* Femelles adultes montées. Madagascar, Mananare. Des collections de M. J. Audebert, 5 Septembre et 9 Octobre 1876. (Crs. *a* et *b* du Cat. Ost.).

- c.* Individu adulte monté. Madagascar. Du voyage de M. Bernier, 1834. (Cr. *c* du Cat. Ost.).
- d.* Individu semi-adulte monté. Madagascar, Maisine. De M. Audebert, 6 Janvier 1878. (Cr. *d* du Cat. Ost.).
- e.* Femelle montée. Mananare. De M. Audebert, 9 Septembre 1876. (Cr. *e* du Cat. Ost.).
- f.* Jeune individu monté. Madagascar. De M. Bernier, 1834. (Cr. *f* du Cat. Ost.).
- g.* Très jeune mâle monté. Madagascar. Du voyage de M. Waters. Par M. Frank, 1875. (Cr. *g* du Cat. Ost.).

HEMIGALIDIA.*Hemigalidia olivacea* Geoffroy.

- a.* Mâle à-peu-près adulte monté. Madagascar, Mahambo. Des collections de M. J. Audebert, 1 Mai 1876. (Cr. *a* du Cat. Ost.).
- b.* Jeune femelle montée. Madagascar, Mananare. De M. Audebert, 12 Décembre 1876. (Cr. *b* du Cat. Ost.).

Hemigalidia concolor Geoffroy.

- a.* Femelle à-peu-près adulte montée. Madagascar, Mananare. Des collections de M. J. Audebert, 9 Octobre 1876. (Cr. *a* du Cat. Ost.).
- b.* Mâle à-peu-près adulte monté. Mananare. De M. Audebert, 11 Octobre 1876. (Cr. *b* du Cat. Ost.).

EUPLERES.*Eupleres goudotii* Doyère.

- a.* Jeune femelle montée. Madagascar, Malewo. Des collections de M. J. Audebert, 10 Juillet 1878. (Cr. *b* du Cat. Ost.).
- b.* Jeune mâle monté. Madagascar, Mananare. De M. Audebert, 10 Décembre 1876. (Cr. *a* du Cat. Ost.).

CRYPTOPROCTA.*Cryptoprocta ferox* Bennett.

- a.* Mâle adulte monté, figuré dans Schlegel et Pollen, Faune de Madagascar. Nord-Ouest de Madagascar. Des collections des M.M. Pollen et van Dam, 1865. (Cr. *c* du Cat. Ost.).

- b. Mâle adulte monté. Madagascar, Mouroundava. De M. van Dam, Octobre 1870. (Cr. *b* du Cat. Ost.).
- c. Mâle adulte monté. Madagascar. Des M.M. Pollen et van Dam. (Sq. *a* du Cat. Ost.).
- d. Femelle à-peu-près adulte montée. Mouroundava. De M. van Dam, 1870. (Cr. *d* du Cat. Ost.).
- e. Jeune mâle monté. Mouroundava. De M. van Dam, 1872. (Cr. *e* du Cat. Ost.).

HERPESTES.

Herpestes ichneumon Linné.

- a. Mâle adulte monté. Andalousie. Du Prince Bonaparte, 1852. *Herpestes widdringtoni* Gray. (Cr. *a* du Cat. Ost.).
- b. Femelle adulte montée. Portugal, Ribatejo, Décembre 1863. Du Musée de Lisbonne, 1865. *H. widdringtoni*. (Cr. *b* du Cat. Ost.).
- c. Mâle adulte monté. Portugal, Alemtejo, Février 1861. Du Musée de Lisbonne, 1862. *H. widdringtoni*. (Cr. *c* du Cat. Ost.).
- d. Mâle adulte monté. Syrie, Kelbyi, 17 Janvier 1880. Par M. Rey, 1881. *Herpestes pharaonis* Desmarest. (Cr. *g* du Cat. Ost.).
- e. Femelle adulte montée. Syrie. Par M. Verreaux, 1866. *H. pharaonis*. (Cr. *h* du Cat. Ost.).
- f. Mâle adulte monté. Egypte. Des collections de M. von Heuglin, 1861. Par M. Krauss, 1862. *H. pharaonis*. (Cr. *d* du Cat. Ost.).
- g. Jeune individu monté. Egypte. Des collections de M. Ehrenberg. *H. pharaonis*. (Cr. *e* du Cat. Ost.).
- h. Individu adulte monté. Abyssinie.
- i. Très jeune individu monté. Egypte.
- j. Mâle semi-adulte monté. Afrique occidentale. Du Jardin Zoologique à Rotterdam, 1875. (*Herpestes smithii* Gray, Cr. *b* du Cat. Ost.).
- k. Mâle semi-adulte monté. Afrique occidentale. *H. smithii* Gray.
- l. Peau d'un individu passablement adulte. Abyssinie, Shoa, 1881. Par M. Boucard, 1883. *Mellivora capensis*.

Herpestes caffer Gmelin.

- a. Individu adulte monté. Baie d'Algoa. Des collections de M. Brehm.
- b. Jeune mâle monté. Baie d'Algoa. De M. Brehm. (Cr. *b* du Cat. Ost.).
- c. Femelle adulte montée. Cap. Des collections de M. von Horstock. (Cr. *a* du Cat. Ost.).
- d. Très jeune femelle montée. Cafrerie. De M. von Horstock, 1833. (Cr. *c* du Cat. Ost.).

Herpestes ruber Desmarest.

- a. Femelle adulte montée. Sénégal.
- b. Femelle semi-adulte montée. Alger. Du voyage de et présentée par M. Guyon, 1860.
- c. Mâle adulte monté. Cap. Des collections de M. von Horstock. (Cr. *c* du Cat. Ost.).
- d. Femelle adulte montée. Cap. De M. von Horstock. (Cr. *a* du Cat. Ost.).
- e. Individu très jeune monté. Cap.

Herpestes gracilis Rüppell.

- a. Individu adulte monté, un des types de l'espèce. Abyssinie, Massaua. Des collections de M. Rüppell.
- b. Individu adulte monté. Abyssinie. Des collections de M. Botta. *Herpestes mutgigella* Rüppell, *H. ornatus* Peters.
- c. Individu à-peu-près adulte monté. Abyssinie, Huro Heimano. Des collections de M. von Heuglin, Mars 1863. *Herpestes lefeburei* Des Murs et Prevost. (Cr. *a* du Cat. Ost.).
- d. Jeune individu monté. Simen. De M. Rüppell. *H. mutgigella*. (Cr. *b* du Cat. Ost.)
- e. Individu à-peu-près adulte monté. Bogos, Takasseh. De M. von Heuglin, 1 Janvier 1862. *Herpestes jodoprymnus* von Heuglin. (Cr. *c* du Cat. Ost.).
- f. Individu adulte monté. Bogos, Keren. De M. von Heuglin, Juillet 1861. Par M. Krauss, 1862. *H. jodoprymnus*. (Cr. *d* du Cat. Ost.).

- g. Mâle adulte monté. Côte d'Or. Des collections de M. Pel.
H. badius Smith.
- h. Femelle adulte montée. Côte d'Or, Rio Boutry. De M. Pel.
H. badius, *H. gambianus* Ogilby.
- i. Femelle adulte montée. Côte d'Or, Dabocrom. De M. Pel.
H. badius, *Cynictis melanura* Fraser.
- j. Jeune individu monté, âgé d'un an. Côte d'Or.
- k. Individu adulte monté. Côte d'Or. De la Société Zoologique
Natura Artis Magistra à Amsterdam. (Cr. e du Cat. Ost.).
- l. Mâle adulte monté. Cafrerie, Latakoe. Par M. Sundevall.
H. badius.
- m. Jeune individu monté, âgé d'un an. Latakoe. Par M. Sun-
devall. *H. badius*.
- n, o. Individus, mâle et femelle, adultes montés. Benguella,
Mossamedes, fleuve Okovango. Des collections de M. P. J.
van der Kellen, 20 Novembre 1886.
- p. Peau d'un mâle adulte. Libéria, Junk-river, Schieffelinsville.
Des collections de M. Stampfi, 4 Mai 1885.

Herpestes sanguineus Rüppell.

- a. Individu passablement adulte monté, un des types de l'espèce.
Kordofan. Des collections de M. Rüppell. (Cr. a du Cat. Ost.).

Herpestes galera Erxleben.

- a. Individu adulte monté. Du Musée de Paris. *Atilax vansire*
Cuvier.

Herpestes pluto Temminck.

- a. Femelle adulte montée. Du Jardin Zoologique à Rotterdam,
1878. (*Herpestes smithii* Gray, Sq. a du Cat. Ost.).
- b, c. Mâle et femelle adultes montés, types de l'espèce. Côte
d'Or, Dabocrom. Des collections de M. Pel, 1844. *Herpestes*
unicolor Temminck MS. (Crs. b et a du Cat. Ost.).
- d. Femelle adulte montée, un des types de l'espèce. Dabocrom.
De M. Pel.

- e.* Jeune individu monté, un des types de l'espèce. Côte d'Or, Rio Boutry. De M. Pel. (Cr. *c* du Cat. Ost.).
- f.* Individu monté, âgé de quelques jours, un des types de l'espèce. Rio Boutry. De M. Pel.
- g.* Individu adulte monté. Afrique. Par M. Frank, 1858.
- h.* Jeune mâle monté. Libéria, St. Paul's river, Soforé-place. Des collections des M.M. Büttikofer et Sala, 12 Juillet 1880.
- i.* Jeune mâle monté. Port Natal. Par M. Sundevall.
- j.* Peau d'une femelle adulte. Libéria, Junk-river, Schieffelinsville. Des collections de M. Stampfli, 27 Décembre 1885 (Sq.).
- k.* Peau d'une femelle passablement adulte. Schieffelinsville. De M. Stampfli, 24 Juillet 1884.

Herpestes pulverulentus Wagner.

- a.* Mâle adulte monté. Baie d'Algoa. Des collections de M. Brehm.
- b.* Femelle adulte montée. Cap. Des collections de M. von Horstock.
- c.* Individu adulte monté. Cap. De M. von Horstock, 1829. *Herpestes griseus*. (Cr. *d* du Cat. Ost.).
- d, e.* Individus, jeune et très jeune, montés. Cap. De M. von Horstock.

Herpestes punctatissimus Temminck.

- a.* Femelle adulte montée, type de l'espèce. Baie d'Algoa. Des collections de M. Brehm. (Cr. *a* du Cat. Ost.).

Herpestes leucurus Ehrenberg.

- a.* Mâle adulte monté. Abyssinie. Des collections de M. von Heuglin, Mars 1862. *Herpestes albicaudatus* Cuvier.
- b.* Femelle adulte montée. Dongola. Des collections de M. Rüppell. (Cr. *a* du Cat. Ost.).
- c.* Individu semi-adulte monté. Nubie. De M. Rüppell. *Ichneumia albescens* Geoffroy. (Cr. *b* du Cat. Ost.).
- d.* Femelle très adulte montée. Niam-Niam, Semmio. Des collections de M. Bondorff, Mars 1883. Par M. Schlüter, 1884. (Cr. *d* du Cat. Ost.).

- e. Individu adulte monté. Cafrerie. Par M. Verreaux. *Ichneumia albescens* Geoffroy.

Herpestes loempo Temminck.

- a, b. Individus, mâle et femelle, adultes montés, types de l'espèce. Côte d'Or, Saccondée. Des collections de M. Pel, Février et Avril 1852.
- c, d. Individus, mâle et femelle, adultes montés, types de l'espèce. Côte d'Or, Rio Boutry. De M. Pel.
- e. Individu très adulte monté. Afrique occidentale. Par M. Frank, 1857. *Herpestes smithii* Gray. (Cr. a du Cat. Ost.).

Herpestes microcephalus Temminck.

- a. Individu à-peu-près adulte monté, type de l'espèce. Acheté à Havre. Patrie inconnue. (Cr. a du Cat. Ost.).

Herpestes griseus Desmarest.

- a. Individu adulte monté. Pondichery. Du Musée de Paris. (Cr. c du Cat. Ost.).
- b. Mâle adulte monté. Pondichery. De la Ménagerie de M. van Aken, 1835. (Cr. d du Cat. Ost.).
- c. Individu passablement adulte monté, type du *Herpestes fimbriatus* Temminck. Inde.

Herpestes vitticollis Bennett.

- a. Mâle adulte monté. Travancore. Queue incomplète.
- b. Individu adulte monté. Inde continentale. Par M. Frank, 1857.
- c. Très jeune individu monté. Travancore. (Cr. a du Cat. Ost.).

Herpestes semitorquatus Gray.

- a. Individu adulte monté. Sud-Ouest de Bornéo, Soekadana. Par M. J. C. van Hasselt, 1883.

Herpestes rubiginosus Kelaart.

- a. Femelle adulte montée. Ceylan, Colombo. Des collections de M. Diard, 1859. (Cr. a du Cat. Ost.).

Herpestes flavidens Kelaart.

- a, b.* Individus adultes montés. Ceylan, Colombo. Des collections de M. Diard, 1859 et 1865. (Crs. *a* et *b* du Cat. Ost.).

Herpestes javanicus Geoffroy.

- a.* Mâle adulte monté. Java. Des collections des M.M. Kuhl et van Hasselt.
- b.* Individu adulte monté. Java. Des M.M. Kuhl et van Hasselt. De la variété pâle.
- c.* Femelle adulte montée. Java. Des M.M. Kuhl et van Hasselt.
- d.* Jeune femelle montée. Java. Des collections de M. S. Müller.
- e.* Très jeune individu monté. Java. De M. Müller.
- f.* Individu adulte monté. Java. Des collections de M. Jung-huhn, 1864.
- g.* Individu adulte monté. Java occidental. Des collections de M. Diard.
- h.* Individu semi-adulte monté. Java occidental. De M. Diard.
- i.* Femelle à-peu-près adulte montée. Java. Des collections du Dr. J. Semmelink, 21 Octobre 1865. (Cr. *c* du Cat. Ost.).
- j.* Individu adulte monté. Java, 1870. (Cr. *b* du Cat. Ost.).

Herpestes brachyurus Gray.

- a.* Femelle adulte montée. Sumatra, Siak. Des collections du Dr. B. Hagen, 18 Août 1887. (Cr.).
- b.* Peau d'un individu adulte. Du Jardin Zoologique à Batavia. Présenté par M. Vorderman, 1891.

HELOGALE.*Helogale parvula* Sundevall.

- a.* Mâle adulte monté, un des types de l'espèce. Cafrerie, Port Natal. Des collections de M. Wahlberg. Présenté par M. Sundevall. (Cr. *a* du Cat. Ost.).
- b.* Mâle adulte monté. Intérieur de Mossamedes, Gambos. Des collections de M. P. J. van der Kellen, 1888. (Sq.).

- c. Jeune individu monté. Gambos. De M. van der Kellen, 1888. (Cr.).

CYNICTIS.*Cynictis penicillata* Cuvier.

- a. Mâle adulte monté. Baie d'Algoa. Manque le bout de la queue.
 b. Individu adulte monté. Baie d'Algoa.
 c. Femelle adulte montée. Port Natal.

CROSSARCHUS.*Crossarchus obscurus* Cuvier.

- a. Individu très adulte monté. Sierra Leone. Par M. Frank, 1839. (Cr. c du Cat. Ost.).
 b. Individu adulte monté. Afrique occidentale. Par M. Frank, 1880. (Cr. d du Cat. Ost.).
 c. Très jeune individu monté. Côte d'Or. Des collections de M. Pel, 1842.
 d. Jeune mâle monté. Libéria, St. Paul's-river, Bavia. Des collections des M.M. Büttikofer et Sala, 15 Février 1880.
 e. Jeune mâle monté. Libéria, St. Paul's-river, Soforé-place. Des M.M. Büttikofer et Sala, 28 Juillet 1880.
 f. Individu à l'âge moyen monté. Côte d'Or. De M. Pel, 1842.
 g. (alc.). Très jeune individu. Côte d'Or, Rio Boutry. De M. Pel, Septembre 1843.

Crossarchus fasciatus Desmarest.

- a. Individu adulte monté. Mossambique. De la Ménagerie de M. van Aken, 1830. (Sq. a du Cat. Ost.).
 b. Individu adulte monté. Cafrerie.
 c, d. Jeunes individus, mâle et femelle, montés. Madagascar, Baie Passandava, Mourountsang. Des collections de M. van Dam, 1869. (Crs. b et c du Cat. Ost.).
 e. Mâle adulte monté. Du Jardin Zoologique à Rotterdam, 1863. De la variété roussâtre.

Crossarchus zebra Rüppell.

- a. Individu adulte monté, un des types de l'espèce. Abyssinie. Des collections de M. Rüppell.
- b. Très jeune individu monté. Keren. Des collections de M. von Heuglin, Novembre 1860.

RHYZAENA.*Rhyzaena tetradactyla* Illiger.

- a. Individu adulte monté. Baie d'Algoa.
- b. Individu adulte monté. Cap. Des collections de M. von Horstock, 14 Juin 1827. s. n. *R. surikatta*.

HYAENIDAE.**HYAENA.***Hyaena brunnea* Thunberg.

- a. Mâle adulte monté. Cafrerie. Des collections de M. von Horstock, 23 Novembre 1829. *Hyaena villosa* Smith. (Cr. a du Cat. Ost.).

Hyaena striata Zimmermann.

- a. Mâle adulte monté. Bords méridionaux du lac Casp. Du Musée de St. Pétersbourg, 1840.
- b. Femelle adulte montée. De la Barbarie. De la Ménagerie de M. van Aken, 1836. (Sq. b du Cat. Ost.).
- c. Mâle adulte monté. Bengale. Du Musée de Paris, 1835.
- d. Individu adulte monté. Egypte. Des collections de M. Rüppell. (Cr. c du Cat. Ost.).

Hyaena crocuta Erxleben.

- a. Mâle adulte monté. Cap. Des collections de M. von Horstock, 1830.
- b. Individu adulte monté.
- c. Peau d'un mâle adulte. Mossamedes, Cirravel. Des collections de M. Sala. (Cr.).

PROTELES.*Proteles lalandei* Geoffroy.

- a. Individu adulte monté. Baie d'Algoa. Des collections de M. Brehm. (Cr. *c* du Cat. Ost.).
- b. Individu adulte monté. Cap. Du voyage de M. Delalande.
- c. Femelle à-peu-près adulte montée. Mossamedes, Otjipahé, près de Huilla. Des collections de M. P. J. van der Kellen, 22 Février 1886. (Cr. *e* du Cat. Ost.).

PROCYONIDAE.**PROCYON.***Procyon cancrivorus* Cuvier.

- a. Mâle adulte monté. Surinam. Des collections de M. Dieperink, 1863. (Cr. *d* du Cat. Ost.).
- b. Individu adulte monté. Surinam. De M. Dieperink. Par M. Frank, 1844.
- c. Mâle adulte monté. Guyane.
- d, e. Individus jeunes, femelle et mâle, montés. Surinam. De M. Dieperink.
- f. Très jeune individu monté. Surinam. De M. Dieperink.

Procyon lotor Linné.

- a. Mâle adulte monté. Wisconsin. Des collections de M. Thure Kumlien, 1865. (Cr. *f* du Cat. Ost.).
- b. Femelle semi-adulte montée. Wisconsin. De M. Thure Kumlien, 7 Août 1863.
- c. Mâle adulte monté. Amérique septentrionale. Du voyage de M. Beske, 1823.
- d. Mâle adulte monté. De la Société Zoologique Natura Artis Magistra à Amsterdam.
- e. Mâle passablement adulte monté. Amérique septentrionale. Du Cabinet de M. Temminck.
- f. Femelle passablement adulte montée. Amérique septentrionale. Du Cabinet d'Anatomie.

- g.* Individu adulte monté. Amérique septentrionale. Par M. Becker. De la variété blanche. (Cr. *g* du Cat. Ost.).
- h.* Jeune individu monté. Mexique. Par M. Frank, 1858.
- i.* Mâle adulte monté. Yucatan. Par M. Boucard, 1880. (Cr. *h* du Cat. Ost.).
- j.* Femelle adulte montée. Californie. Par M. Verreaux, 1865. *Procyon psora* Gray. (Cr. *e* du Cat. Ost.).
- k.* Individu à-peu-près adulte monté. Guyane.
- l.* Peau d'un individu adulte. Brésil, Prov. Rio de Janeiro, Porto Real. Par M. H. du Dréneuf, 1891.

NASUA.

Nasua narica Linné.

- a.* Mâle adulte monté. Brésil. Du Musée de Paris, 1835. *Nasua leucorhyncha* Tschudi.
- b.* Mâle adulte monté. Brésil. Du Musée de Paris, 1838. (Cr. *i* du Cat. Ost.). *Nasua fusca* Desmarest.
- c.* Individu adulte monté. Brésil. Du Prince von Wied. *Nasua fusca*.
- d.* Individu semi-adulte monté. Brésil. Du voyage de M. Beske. *Nasua fusca*. (Cr. *k* du Cat. Ost.).
- e.* Mâle à-peu-près adulte monté. Surinam. Des collections de M. Dieperink. *N. fusca*.
- f.* Individu semi-adulte monté. Surinam. De M. Dieperink, 1828.
- g, h.* Individus jeunes montés. Surinam. De M. Dieperink.
- i.* Jeune femelle montée. Oyapock.
- j.* Individu adulte monté. Amérique méridionale. *Nasua leucorhyncha*.
- k.* Individu à-peu-près adulte monté. Amérique méridionale. Queue incomplète.
- l.* Très jeune individu monté. Mexique. Par M. Frank, 1860. *N. leucorhyncha*. (Cr. *r* du Cat. Ost.).
- m.* Femelle montée. Buenos-Ayres. Du Jardin Zoologique à Rotterdam, 1874. (Sq. *a* du Cat. Ost.).

- n.* Femelle adulte montée. Du Jardin Zoologique à Rotterdam, 1875. (Cr. *s* du Cat. Ost.).
- o.* Femelle adulte montée. Du Jardin Zoologique à Rotterdam, 1874. Présentée par M. J. T. ter Meer. (Cr. *q* du Cat. Ost.).
- p.* Femelle adulte montée. Du Jardin Zoologique à Rotterdam, 1874. (Sq. *c* du Cat. Ost.).
- q.* Mâle semi-adulte monté. Surinam. Du Jardin Zoologique à Rotterdam, 1874. (Cr. *h* du Cat. Ost.).
- r.* Femelle semi-adulte montée. Par M. Frank, 1870. *Nasua dorsalis* Gray. (Cr. *g* du Cat. Ost.).
- s, t, u, v, w.* (alc.). Cinq foetus. Brésil, Parahyba. Des collections de M. Graham Adriani. Du Jardin Zoologique à Rotterdam, 1889.
- x.* (alc.). Jeune individu. Surinam. De M. Dieperink.
- y.* Peau d'un individu adulte. Yucatan. Des collections de M. Boucard, 1883.
- z.* Peau d'un individu adulte. Guyane anglaise. Par M. Frank, 1883.

Nasua montana Tschudi.

- a.* Mâle à-peu-près adulte monté. Nouvelle Grenade. *Nasua olivacea* Gray. (Cr. *a* du Cat. Ost.).
- b.* Individu semi-adulte monté. Nouvelle Grenade. Par M. Parzudaki.
- c.* Jeune femelle montée. Nouvelle Grenade. Par Mad. Verdey, 1873. *N. olivacea*. (Cr. *b* du Cat. Ost.).
- d.* Individu semi-adulte monté. Nouvelle Grenade, St. Fé de Bogotà. Du Musée de Paris.
- e.* Individu semi-adulte monté. St. Fé de Bogotà. Du Cabinet de M. Temminck.

CERCOLABES.

Cercolabes caudivolvulus Pallas.

- a.* Femelle adulte monté. Guyane. Par M. Brands à Hambourg. (Cr. *d* du Cat. Ost.).
- b.* Femelle adulte montée. Nouvelle Grenade, St. Fé de Bogotà.

- c.* Jeune femelle montée. Amérique australe. Du Cabinet de M. Temminck. (Cr. *e* du Cat. Ost.).
- d, e.* Jeunes individus, mâle et femelle, montés. Surinam. Du Jardin Zoologique à Rotterdam, 1874 et 1878. (Sqs. *a* et *b* du Cat. Ost.).

AILURUS.

Ailurus fulgens Cuvier.

- a.* Individu adulte monté. Népaül. Des collections de M. Hodgson, 1858. (Cr. *a* du Cat. Ost.).
- b.* Femelle adulte montée. Moupin. Des collections du Père David, 1874. Du Musée de Paris, 1875. (Cr. *b* du Cat. Ost.).

BASSARIS.

Bassaris astuta Temminck.

- a, b.* Individus adultes montés. Mexique.
- c.* Peau d'un individu adulte. Californie. Des collections de M. Boucard, 1883.

WAGNERIA.

Wagneria annulata Wagner.

- a.* Jeune mâle monté, figuré dans les „Notes from the Leyden Museum, 1886, pl. 4”. Par M. Frank, 1875. *Paradoxurus annulatus*. (Cr. *a* du Cat. Ost.).
- b.* Peau d'un individu passablement adulte. Mexique, Tehuantepec. Des collections de M. Boucard, 1883. *Bassaris sumichrasti*.

MUSTELIDAE.**MELES.**

Meles taxus Pallas.

- a, b.* Individus adultes montés. Europe. Du Cabinet de M. Temminck.
- c.* Individu adulte monté. Hollande. Du Musée de M. van Lidth de Jeude, 1866.

- d.* Mâle adulte monté. Gueldre. De M. Kneppelhout van Starckenburg, Juillet 1869. (Sq. *a* du Cat. Ost.).
- e.* Femelle adulte montée. Syrie. Par M. Verreaux. (Cr. *j* du Cat. Ost.).
- f.* Individu adulte monté. Inde continentale. Par M. Frank, 1857. De la variété blanche.
- g.* Individu adulte monté. Népaül. Des collections de M. Hodgson, 1858.
- h.* Jeune femelle montée. De la Société Zoologique Natura Artis Magistra à Amsterdam, 1864.
- i.* Peau d'un mâle adulte. Gueldre. De M. Kneppelhout van Starckenburg, Mars 1873. (Sq. *c* du Cat. Ost.).
- j.* Peau d'un jeune individu. Syrie, 7 Mai 1877. Par M. Schlüter, 1878.

Meles anakuma Temminck.

- a, b.* Individus adultes montés, types de l'espèce. Japon. Des collections de M. von Siebold. Le portrait de l'animal dans la Fauna japonica de M. Temminck, Tab. 6, fig. 1. (Crs. *a* et *b* du Cat. Ost.).
- c.* Individu à-peu-près adulte monté, un des types de l'espèce. Japon. De M. von Siebold. (Cr. *c* du Cat. Ost.).
- d, e.* Jeunes individus montés, types de l'espèce. Japon. De M. von Siebold.

Meles leptorhynchus A. Milne Edwards.

- a, b.* Jeunes individus montés. Chine, Ningpo, Juin 1872. Par M. Frank, 1876.

TAXIDEA.

Taxidea americana Zimmermann.

- a.* Individu adulte monté. Démarara? Par M. Frank, 1883. *Meles labradorius* Sabine. (Cr. *b* du Cat. Ost.).
- b.* Mâle adulte monté. Amérique septentrionale. *Meles labradorius* Sabine.

- c. Individu adulte monté. Amérique septentrionale. Du Prince Charles Bonaparte. (Cr. *a* du Cat. Ost.).

ARCTONYX.

Arctonyx collaris Gray.

- a. Femelle adulte montée. Burmah. Par M. Frank, 1876.
 b. Femelle adulte montée. Indostan. Manque la queue. De la variété blanche. (Cr. *a* du Cat. Ost.).
 c. Individu adulte monté. Sumatra, 1873. (Cr. *b* du Cat. Ost.).

MYDAUS.

Mydaus meliceps Cuvier.

- a. Femelle adulte montée. Java. Du voyage de M. Reinwardt.
 b. Individu à-peu-près adulte monté. Java. Des collections des M.M. Boie et Macklot.
 c. Femelle adulte montée. Java.
 d, e. Individus, adulte et à-peu-près adulte, montés. Java. Des collections de M. Junghuhn, 1862.
 f. Jeune individu monté. Java. De M. Junghuhn, 1864.
 g. Très jeune individu monté. Java. Des collections de M. S. Müller, 1836.
 h. Individu à-peu-près adulte monté. Est-Sud-Est de Bornéo. Du voyage de M. C. Bock, 1879. (Cr. *e* du Cat. Ost.).
 i. (alc.). Individu semi-adulte. Java, Buitenzorg. Des collections du Dr. J. Semmelink, 1881.
 j, k. (alc.). Individus adulte. Java occidental. Des collections du Dr. Vorderman, 1891.

MEPHITIS.

Mephitis mephitis Shaw.

- a, b. Individus adultes montés. Missouri. Par M. Becker à Leipzig. *Mephitis mesomelas* Lichtenstein.
 c. Femelle adulte montée. Oregon, Upper Klamath lake. Des collections de M. Forrer, 3 Avril 1883. *Mephitis occidentalis*. (Cr. *e* du Cat. Ost.).

- d. Femelle passablement adulte montée. Vermont. De M. Forrer, 1868. Par M. Schaufuss, 1883. *M. mesomelas*, var. (Cr. d du Cat. Ost.).
- e. Très jeune individu monté. Wisconsin. Des collections de M. Thure Kumlien. *M. mesomelas*. (Cr. c du Cat. Ost.).
- f. Individu à-peu-près adulte monté. Californie, Mendocino. Ham-bourg, 1868. *M. putorina*. (Cr. b du Cat. Ost.).
- g. Mâle très adulte monté. Oregon. Upper Klamath lake, 30 Avril 1878. Par M. Schlüter, 1879. *M. occidentalis*. (Cr. a du Cat. Ost.).
- h. Individu adulte monté. Mexique. Du voyage de M. Charlesworth, 13 Juillet 1841. Par M. Frank, 1857.
- i. Individu à-peu-près adulte monté. Mexique. Par M. Frank, 1866. *M. mesomelas*. (Cr. h du Cat. Ost.).
- j. Jeune individu monté. Mexique. Par M. Frank, 1860. *M. mesomelas* var. (Cr. g du Cat. Ost.).
- k. Mâle adulte monté. Mexique septentrionale. Par M. Frank, 1857. *M. macroura* var. (Cr. f du Cat. Ost.).
- l. Individu à-peu-près adulte monté. Amérique septentrionale. *M. chinga* Tiedemann. De la variété rouge.
- m. Femelle à-peu-près adulte montée. Amérique septentrionale. Du Musée de M. van Lidth de Jeude, 1866.
- n, o. Jeunes individus montés. Amérique boréale. *M. vittata*.

Mephitis macroura Lichtenstein.

- a, b. Individus, mâle et femelle, à-peu-près adultes montés. Mexique, Cindad Durango. Des collections de M. Forrer, Septembre 1883. (Crs. a et b du Cat. Ost.).

CONEPATUS.

Conepatus mapurito Gmelin.

- a. Femelle adulte montée. Mexique septentrionale. Par M. Frank, 1857. *Mephitis mesoleuca* Lichtenstein. (Cr. d du Cat. Ost.).
- b. Individu à-peu-près adulte monté. Du Musée de M. van Lidth de Jeude, 1866.

- c. Femelle à-peu-près adulte montée. Par M. Frank, 1874. *M. nasuta* Bennett. (Cr. c du Cat. Ost.).
- d. Jeune femelle montée. Guatémala, Vera Paz, Chimny, Avril 1877. Par M. Schneider. *M. chilensis* Lichtenstein. (Sq. a du Cat. Ost.).

SPILOGALE.*Spilogale interrupta* Rafinesque.

- a. Individu adulte monté. Louisiana. Des collections de M. Troost.
- b, c. Individus à-peu-près adultes montés. Mexique. *Mephitis bicolor* Gray, *zorilla* Lichtenstein.

RATELUS.*Ratelus capensis* Schreber.

- a. Femelle adulte montée. Cap. Des collections de M. von Horstock, 30 Novembre 1827. *Gulo mellivora* Thunberg.
- b. Femelle adulte montée. Baie d'Algoa. Du voyage de M. Brehm.
- c. Mâle adulte monté. Cap. Du Cabinet de M. Temminck.

HELICTIS.*Helictis orientalis* Horsfield.

- a. Individu adulte monté. Java. Des collections de M. Blume.
- b. Jeune individu monté. Java. Des collections de M. S. Müller.
- c, d. Jeunes individus montés. Java. Des collections des M.M. Kuhl et van Hasselt.
- e. Mâle adulte monté. Java. Des collections de M. de Vriese, 1862.
- f. Individu à-peu-près adulte monté. Java. Des collections de M. Junghuhn, 1864.
- g. Jeune femelle montée. Java. Des collections de M. H. von Rosenberg, 1872. (Cr. a du Cat. Ost.).
- h. (alc.). Individu passablement adulte. Java. De M. Junghuhn, 1849.

Helictis moschata Gray.

- a. Individu à-peu-près adulte monté. Chine, Canton. Du voyage de M. Witt. (Cr. a du Cat. Ost.).

Helictis subaurantiaca Swinhoe.

- a. Individu adulte monté. Tamsay. Du voyage du Dr. Schetelig, Octobre 1867. Par M. Frank, 1877. (Cr. a du Cat. Ost.).
- b. Individu adulte monté, un des types de l'espèce. Formose septentrionale. Des collections de M. Swinhoe, Avril 1862. Acquis en 1863.

genuine copy

RHABDOGALE.

Rhabdogale zorilla Cuvier.

- a. Mâle à-peu-près adulte monté. Nubie. Des collections de M. Rüppell. *Vaillantii*, *lybica* Ehrenberg, *africana* Lichtenstein.
- b. Jeune mâle monté. Mossamedes. Des collections de M. Sala. (Cr. b du Cat. Ost.).
- c. Mâle adulte monté. Cap. Par M. Smuts. *Africana* Lichtenstein, *mustelina* Wagner.
- d. Mâle passablement adulte monté. Cap. Des collections de M. von Horstock, 18 Janvier 1828. *Mephitis capensis*, *africana*, *mustelina*.
- e. Individu passablement adulte monté. Cap. *Africana*, *mustelina*.

GALICTIS.

Galictis vittata Schreber.

- a. Mâle très adulte monté. Chili. Du Cabinet de M. Temminck. *Galictis bilineata* MS. (Cr. d du Cat. Ost.).
- b. Jeune individu monté. Par M. Beske de Hambourg. *Gal. luja*.
- c. Très jeune individu monté. Chili.
- d. Femelle adulte montée. Buenos-Ayres. Du Jardin Zoologique à Rotterdam, 1878. (Sq. a du Cat. Ost.).
- e. Individu adulte monté. Guyane. Par M. Frank. (Cr. c du Cat. Ost.).
- f. Individu semi-adulte monté. Guyane. De la Société Zoologique Natura Artis Magistra à Amsterdam.
- g. Mâle adulte monté. Du Jardin Zoologique à Rotterdam, 1864. (Sq. b du Cat. Ost.).

Have not

extra copy

non cum

F.A.

3

- h. Peau d'un individu adulte. Brésil, Rio de Janeiro, Porto Real. Par M. H. du Dréneuf, 1891.
- i. (alc.). Individu adulte. Porto Real. Par M. H. du Dréneuf, 1891.

Galictis allamandi Bell.

- a. Femelle adulte montée. Brésil, St. Catharina. Des collections des M.M. Touchon et Kluckauf, Octobre 1886. Linnaea à Berlin, 1887. *Galictis crassidens* Nehring. (Cr.).

GALERA.

Galera barbara Linné.

- a. Mâle adulte monté. Brésil.
- b. Mâle semi-adulte monté. Surinam. Des collections de M. Dieperink, 1835. De la variété blanche.
- c. Jeune femelle montée. Surinam. De M. Dieperink, 1835.
- d. Femelle semi-adulte montée. Nouvelle Grenade.
- e. Mâle adulte monté. Panama. Par M. Frank, 1875. (Cr. d du Cat. Ost.).

MUSTELA.

Mustela canadensis Erxleben.

- a, b. Individus adultes montés. Amérique septentrionale.
- c. Individu très adulte monté. Amérique septentrionale. Des collections de M. Troost. (Cr. a du Cat. Ost.).
- d. Individu à-peu-près adulte monté. Amérique septentrionale.

Mustela americana Turton.

- a. Individu adulte monté. Haut Canada. Par M. Milbert. *Mustela huro* Cuvier. De la variété blanche.
- b. Mâle adulte monté. Baie de Hudson. Par M. Becker de Leipzig. *M. lutreocephala* Harlan.
- c. Individu semi-adulte monté. Amérique septentrionale. *M. huro*.
- d. Individu semi-adulte monté. Canada. Par M. Becker. *M. lutreocephala*.

Mustela zibellina Linné.

- a. Individu adulte monté. Sibérie.

- b.* Individu adulte monté. Sibérie. De la variété *flava*.
- c.* Individu adulte monté. Russie septentrionale. Par M. Brandt du Musée de St. Pétersbourg, 1838. De la variété jaunâtre.
- d.* Jeune individu monté. Sibérie. Par M. Beske de Hambourg, 1830. *Mustela instabilis*.

Mustela martes Brisson.

- a.* Mâle adulte monté. Hollande, Gueldre. De M. Kneppelhout van Starckenburg, 16 Février 1864. (Sq. *a* du Cat. Ost.).
- b.* Jeune individu monté.
- c.* Jeune individu monté. Russie. *Martes abietum* Ray.

Mustela foina Erxleben.

- a.* Individu adulte monté. Sibérie. De M. Brandt du Musée de St. Pétersbourg.
- b.* Individu adulte monté. Région polaire de l'Europe. De la variété blanche.
- c.* Individu adulte monté. Europe. Du Cabinet de M. Temminck.
- d.* Individu adulte monté. Europe.
- e.* Femelle passablement adulte montée. Europe.

Mustela melampus Temminck.

- a, b.* Individus, adulte et jeune, montés, types de l'espèce. l'Animal est figuré dans la Fauna Japonica de M. Temminck, Tab. 7, fig. 3. Japon. Des collections de M. von Siebold. (Crs. *h* et *g* du Cat. Ost.).
- c.* Individu très jeune monté. Japon.
- d, e.* Individus adultes montés. Japon. Des collections de M. Bürger.
- f.* Individu très adulte monté, un des types de l'espèce. Japon. De M. Bürger. (Cr. *d* du Cat. Ost.).
- g-k.* Individus, adultes et à-peu-près adultes, montés. Japon. Des collections de M. Pompe van Meerdervoort, 1863 et 1866.
- k, l.* Individus adultes montés. Japon.
- m.* Jeune individu monté. Japon. De M. Bürger.

Mustela brachyura Temminck.

- a. Individu adulte monté, type de l'espèce. Jezo. Des collections de M. von Siebold. La tête est fausse.

Mustela hardwickii Horsfield.

- a. Individu adulte monté. Bengale. Par M. Frank. (Cr. a du Cat. Ost.).
 b. Mâle adulte monté. Continent de l'Inde. Acheté à Londres, 1834. Queue incomplète. (Cr. b du Cat. Ost.).
 c. Individu à-peu-près adulte monté. Bengale. Par M. Frank. (Cr. c du Cat. Ost.).
 d. Individu semi-adulte monté. Baie de Portland.

Mustela flavigula Boddaert.

- a. Individu adulte monté. Népaul. Des collections de M. Hodgson, 1858.
 b. Jeune individu monté. Tibet. De M. Hodgson.

Mustela henrici Westerman.

- a. Mâle adulte monté, type de l'espèce et figuré dans les „Bijdragen tot de Dierkunde”. Sumatra, Padang. Du voyage de M. Henrici. (Cr. b du Cat. Ost.).
 b. Jeune femelle montée. Padang. Des collections de M. S. Müller. *Mustela lasiotis* Temminck MS. (Cr. c du Cat. Ost.).
 c. Jeune mâle monté. Sumatra, Priaman. Des collections de M. F. von Faber, 1883.
 d. Individu très jeune monté. Sumatra, Bencoelen. Des collections de M. Wienecke, 1865.
 e. Mâle adulte monté. Bornéo, Pleyharie. Des collections du Dr. J. Semmelink, 20 Août 1866. (Cr. e du Cat. Ost.).
 f. Femelle à-peu-près adulte montée. Java, Mont Gédé. De M. S. Müller. (Cr. d du Cat. Ost.).

PUTORIUS.*Putorius frenatus* Lichtenstein.

- a, b. Individus, adulte et jeune, montés. Californie, 1877. Par M. Boucard, 1880. (Crs. a et b du Cat. Ost.).

- c. Jeune individu monté. Yucatan. Par M. Boucard, 1880. (Cr. c du Cat. Ost.).
- d. Individu adulte monté. Californie, San Francisco. Des collections de M. Forrer, 16 Mai. Par M. Boucard, 1883.

Putorius vison Richardson.

- a. Mâle adulte monté. Amérique septentrionale. Par M. Leadbeater, 1828. *Mustela lutreola* Linné. (Cr. a du Cat. Ost.).
- b. Individu adulte monté. Baie de Hudson, Port Roc. Du voyage de M. Clarke. Par M. Frank, 1866. (Cr. c du Cat. Ost.).
- c. Individu adulte monté. Amérique septentrionale. Du Musée de M. van Lidth de Jeude, 1866.
- d. Individu adulte monté. Amérique septentrionale, 1821. *M. lutreola*.
- e. Jeune individu monté.

Putorius lutreola Linné.

- a. Individu à-peu-près adulte monté. Sibérie. (Cr. a du Cat. Ost.).

Putorius auriventer Hodgson.

- a. Individu adulte monté, un des types de l'espèce. Tibet. Des collections de M. Hodgson.
- b. Jeune individu monté. Tibet, 1845. (Cr. a du Cat. Ost.).

Putorius canigula Hodgson.

- a. Individu à-peu-près adulte monté. Himalaya. (Cr. a du Cat. Ost.).

Putorius putorius Linné.

- a. Mâle adulte monté. Leyde, Décembre 1836.
- b. Jeune femelle montée. Hollande, Wassenaar, 13 Août 1862.
- c. Jeune mâle monté. Hollande, Noordwyk. De M. F. Verster van Wulverhorst, 1 Juillet 1863.
- d. Jeune individu monté. Leyde. De M. Verster van Wulverhorst, 12 Juillet 1859.
- e. Individu adulte monté. Hollande.

- f. Individu adulte monté. Hollande. De M. Schnickers, Septembre 1849.
- g. Individu adulte monté. Hollande. Du Cabinet de M. Temminck.
- h. Jeune individu monté. Hollande, 1830.
- i. Mâle adulte monté. Par M. Becker de Leipzig. De la variété blanche.
- j. Individu adulte monté. *Mustela furo* Linné.
- k. Jeune femelle montée. Noordwyk. De M. Verster, 15 Août 1860. De la variété blanche.
- l. Jeune individu monté. Noordwyk. De M. Verster, 5 Juillet 1860. *M. furo*.
- m. Individu monté, âgé de 9 jours. De M. Verster, 21 Juin 1860. *M. furo*.
- n. Individu monté, âgé d'un jour. De M. Verster, 13 Juin 1860. *M. furo*.
- o. Jeune individu monté. Leyde, Avril 1842.

Putorius eversmannii Lesson.

- a, b. Individus adultes montés. Sibérie.
- c. Femelle très adulte montée. Sibérie, 1873. (Cr. a du Cat. Ost.).
- d. Individu très adulte monté. Wolga.
- e. Individu adulte monté. Wolga, Sarepta. Du Prince von Wied, 1855. *Mustela putorius*. (Cr. c du Cat. Ost.).
- f. Jeune individu monté. Wolga. Présenté par les Hernhüttes. (Cr. b du Cat. Ost.).
- g. Individu adulte monté. Wolga inférieur, Astrachan. Par M. W. Schlüter, 1878.

Putorius sarmaticus Pallas.

- a, b. Individus, mâle et femelle, adultes montés. Russie. Par M. Becker à Leipzig.

Putorius sibiricus Pallas.

- a, b. Individus adultes montés. Sibérie. Par M. Becker à Leipzig, 1827.

- c, d.* Individus semi-adultes montés. Sibérie. Par M. Brandt du Musée de St. Pétersbourg, 1863.
- e, f.* Mâles passablement adultes montés. Sibérie, 4 Juin 1871. Par Madame Verdey, 1873. (Crs. *b* et *d* du Cat. Ost.).
- g.* Mâle adulte monté. Sibérie, 15 Janvier 1872. Par Madame Verdey, 1873. (Cr. *a* du Cat. Ost.).
- h.* Femelle semi-adulte montée. Sibérie, 15 Janvier 1872. Par Madame Verdey, 1873. (Cr. *c* du Cat. Ost.).

Putorius alpinus Gebler.

- a.* Individu à-peu-près adulte monté. Sibérie, Kultuk, 18 Décembre 1872. Par Madame Verdey, 1873. (Cr. *a* du Cat. Ost.).
- b.* Mâle à-peu-près adulte monté. Sibérie, Mars 1872. Par Madame Verdey, 1873. (Cr. *b* du Cat. Ost.).
- c, d.* Individus adultes montés. Sibérie. Par M. Brandt du Musée de St. Pétersbourg, 1863.
- e.* Individu à-peu-près adulte monté. Sibérie. *Mustela altaïca*. (Cr. *c* du Cat. Ost.).
- f.* Individu adulte monté. Mont Altaï. Par M. Brandt. *Mustela altaïca*.
- g.* Individu à-peu-près adulte monté. Mont Altaï. *Mustela altaïca*. (Cat. *d* du Cat. Ost.).
- h.* Mâle adulte monté. Amur. Par M. Frank, 1861.
- i.* Individu à-peu-près adulte monté. Tibet, 1845.

Putorius itatsi Temminck.

- a.* Individu adulte monté, un des types de l'espèce et figuré dans la Fauna Japonica de M. Temminck, Tab. 7, fig. 1. Japon. Des collections de M. von Siebold. (Cr. *g* du Cat. Ost.).
- b.* Individu semi-adulte monté, un des types de l'espèce. Japon. De M. von Siebold. (Cr. *f* du Cat. Ost.).
- c.* Individu adulte monté. Japon, 1843.
- d-i.* Individus adultes montés. Japon.
- i, j.* Jeunes individus montés. Japon.

Putorius fontanieri A. Milne Edwards.

- a. Individu adulte monté. Chine, Amoy. Des collections de M. Buddingh, 1864. (Cr. *a* du Cat. Ost.).

Putorius nudipes Cuvier.

- a. Individu adulte monté. Sumatra, Deli, Tandjong-Morawa. Des collections du Dr. B. Hagen, 1882. (Sq. *a* du Cat. Ost.).
 b. Mâle adulte monté. Bornéo, Banjermassing. Des collections de M. Schwaner, 1845. (Cr. *b* du Cat. Ost.).
 c. Jeune individu monté. Banjermassing. De M. Schwaner, 1845.
 d. Mâle à-peu-près adulte monté. Bornéo, Pontianak. Des collections de M. Diard. (Cr. *c* du Cat. Ost.).
 e. Individu adulte monté. Deli. Du Dr. B. Hagen, 1885. (Sq. *d* du Cat. Ost.).

Putorius erminea Linné.

- a. Femelle adulte montée. Environs de Leyde. Par M. H. ter Meer, 10 Décembre 1876.
 b. Femelle adulte montée. Environs de Leyde, 13 Août 1862.
 c. Individu adulte monté. Environs de Leyde, 27 Décembre 1839.
 d. Femelle adulte montée. Environs de Leyde. Par M. Biegeelaar, 1 Août 1884.
 e. Individu adulte monté. Environs de Leyde. Par M. Heyman, 12 Décembre 1862.
 f. Mâle adulte monté. Hollande, Wassenaar, 9 Mars 1863.
 g. Femelle adulte montée. Wassenaar, 23 Mars 1863.
 h. Mâle adulte monté. Wassenaar, 27 Juin 1861.
 i. Mâle adulte monté. Wassenaar, 7 Décembre 1875.
 j. Femelle adulte montée. Hollande, Noordwijk. Par M. Verster van Wulverhorst, 15 Février 1837.
 k, l. Mâles adultes montés. Noordwyk. Par M. Verster, 20 et 24 Février 1861 et 1862.
 m. Mâle à-peu-près adulte monté. Noordwyk. Par M. Verster, 1 Mars 1862.
 n. Mâle adulte monté. Noordwyk. Par M. Verster, 13 Juin 1860.

- o, p. Mâle et femelle jeunes montés. Noordwyk. Par M. Verster, 5 et 22 Juin 1861.
- q. Femelle semi-adulte montée. Noordwyk. Par M. Verster, 6 Juillet 1861.
- r. Mâle adulte monté. Noordwyk. Par M. Verster, 10 Septembre 1872.
- s. Individu adulte monté. Noordwyk. Par M. Verster, 16 Décembre 1834.
- t. Mâle adulte monté. Hollande, 4 Mars 1858.
- u. Individu à-peu-près adulte monté. Hollande, 15 Avril 1869. De l'Institut St. Vincent et Paul.
- v. Individu adulte monté. Hollande.
- w, x. Individus adultes montés; w en habit d'été, x en habit d'hiver. Hollande. Du Cabinet de M. Temminck.
- y. Individu adulte monté. St. Gothard, Février 1876. Par M. Schlüter, 1878.
- z. Mâle adulte monté. Suède, Province Schonen, 4 Mai 1877. Par M. Schlüter, 1878.
- a². Individu adulte monté. Ostfinmarken, Vadsoe, Juin 1877. Par M. Schlüter, 1878.
- b². Mâle adulte monté. Vadsoe, 17 Décembre 1876. Par M. Schlüter, 1878.
- c². Mâle adulte monté. Laponie, Quickjock, 13 Février 1877. Par M. Schlüter, 1878.
- d². Individu semi-adulte monté. Fionie. De la variété fauve.
- e². Jeune de l'année monté. Fionie.
- f². Individu adulte monté. Sibérie, 1860.
- g². Individu adulte monté. Lac de Baikal, Février 1877. Par M. Schlüter, 1878.
- h². Jeune individu monté. Asie mineure, Aidihn. Des collections de M. von Heuglin, Février 1861. Par M. Krauss du Musée de Stuttgart, 1862.
- i², j². Individus adultes montés; i² en habit d'hiver, j² en habit d'été. Labrador. De M. Möschler, des Hernhüttes, 1863.
Mustela richardsonii Bonaparte.

- ℓ². Individu adulte monté. Amérique septentrionale. Par M. Becker à Leipzig, 1828. (Cr. e du Cat. Ost.).
- ℓ². Jeune individu monté. États unis. *Mustela noveboracensis* Wagner.
- m². (alc.). Individu adulte. Riga. Des collections de M. Blasius, 1859.

Putorius vulgaris Brisson.

- a. Mâle adulte monté. Environs de Leyde, 27 Décembre 1875.
- b. Mâle adulte monté. Environs de Leyde, 18 Janvier 1862.
- c. Jeune femelle montée. Environs de Leyde. Par M. Hartevelt, 13 Février 1864.
- d. Jeune individu monté. Hollande, Lisse.
- e. Individu adulte monté. Hollande, Noordwyk. Par M. Verster van Wulverhorst, 14 Octobre 1878.
- f. Mâle adulte monté. Hollande. Par M. Crommelin.
- g. Individu très adulte monté. Hollande, Katwyk, Janvier 1840.
- h. Individu semi-adulte monté. Hollande. Du Cabinet de M. Temminck.
- i. Jeune mâle monté. Hollande, 1835.
- j. Individu adulte monté. Italie. Du Cabinet de M. Temminck.
- k. Mâle semi-adulte monté. Silésie. Par M. O. Finsch.
- l, m, n. (alc.). Très jeunes individus. Noordwyk. Par M. Verster van Wulverhorst.
- o. (alc.). Individu à-peu-près adulte. Brunsvic. Des collections de M. Blasius, 1859.

GULO.

Gulo borealis Nilsson.

- a. Individu adulte monté. Suède. Du Musée de M. van Lidth de Jeude, 1866.
- b, c. Individus adultes montés. Amérique septentrionale.

BARANGIA.

Barangia sumatrana Gray.

- a. Individu adulte monté. Côte occidentale de Bornéo. Des collections de M. Diard. *Lutra fuliginosa* MS.

- b.* Individu adulte monté. Banka. Des collections de M. Teysmann, 1872. Du Musée colonial à Harlem.

LUTRA.

Lutra vulgaris Erxleben.

- a.* Individu adulte monté. Hollande.
- b.* Jeune individu monté. Environs de Leyde, 19 Octobre 1883.
- c.* Jeune femelle montée. Du Jardin Zoologique à Rotterdam, 4 Juillet 1867.
- d, e.* Individus jeunes, mâle et femelle, montés. De la Société Zoologique Natura Artis Magistra à Amsterdam, 3 Novembre 1862.
- f.* Très jeune femelle montée. Environs de Leyde. Par M. Verster van Wulverhorst, 26 Janvier 1850.
- g.* Individu adulte monté. Europe.
- h.* Femelle à-peu-près adulte montée. Portugal, Mafra, 20 Novembre 1864. Du Musée de Lisbonne, 1865.
- i.* Femelle adulte montée. Japon. Des collections de M. Pompe van Meerdervoort, 1862. (Cr. *l* du Cat. Ost.).
- j.* Individu adulte monté. Japon. Des collections de M. Burger. (Cr. *g* du Cat. Ost.).
- k.* Individu adulte monté. Japon. Des collections de M. von Siebold.
- l.* Femelle semi-adulte montée. Europe, 1821.
- m, n.* Jeunes individus montés, âgés de quelques jours. Lisse, 1887. De M. Ed. Blaauw, 1889.
- o, p.* (alc.). Très jeunes individus. Hollande. De M. Verster, 26 Janvier 1850.
- q.* (alc.). Très jeune individu. Du Jardin Zoologique à Rotterdam, 5 Mai 1868.

Lutra chinensis Gray.

- a.* Femelle adulte montée. Chine, Ningpo, Mars 1872. Par M. Frank, 1876. *Lutra swinhoei* Gray.
- b.* Femelle à-peu-près adulte montée. Ningpo, 21 Décembre 1873. Par M. Frank, 1876. *Lutra swinhoei*.

- c. Individu semi-adulte monté. Tibet. Des collections de M. Hodgson. *Lutra tarayensis* Hodgson.

Lutra chilensis Bennett.

- a. Individu adulte monté. Chili. Du Musée de M. Godeffroy à Hambourg, 1869.
 b. Individu adulte monté. Pérou. Par M. Frank, 1858. *Lutra peruviansis* Gervais.
 c. Individu adulte monté. Pérou. *Lutra peruviansis*.

Lutra canadensis Sabine.

- a. Femelle adulte montée. Amérique septentrionale. Du Cabinet de M. Temminck.
 b. Femelle adulte montée. Amérique septentrionale. Par M. Becker à Leipzig. De la variété bigarrée.

HYDROGALE.

Hydrogale maculicollis Lichtenstein.

- a. Mâle adulte monté. Libéria, Farmington-river. Des collections de M. Stampfi, 27 Juillet 1887. (Sq.).
 b. Femelle adulte montée. Côte d'Or. Des collections de M. Nagtglas, Novembre 1862. (Cr. a du Cat. Ost.).

AONYX.

Aonyx leptonyx Horsfield.

- a. Individu adulte monté. Himalaya. Du Musée de Paris. *Lutra barang* Cuvier.
 b. Individu à-peu-près adulte monté. Afganistan. Des collections de M. Hodgson. *Aonyx sikimensis* Hodgson, *Lutra indigitata* Hodgson.
 c. Mâle adulte monté. Sumatra, Padang. Des collections de M. S. Müller, 1836.
 d. Jeune individu monté. Sumatra. Du voyage de M. Ploem. Présenté par M. Swierstra, 1881.
 e. Femelle adulte montée. Bornéo, Pleyharie. Des collections du Dr. J. Semmelink, 4 Juillet 1866. (Cr. e du Cat. Ost.).

- f.* Femelle adulte montée. Bornéo. De M. S. Müller. (Cr. *f* du Cat. Ost.).
- g.* Individu adulte monté. Java, 1870. (Cr. *d* du Cat. Ost.).
- h.* Femelle adulte montée. Java. Des collections des M.M. Kuhl et van Hasselt. *Lutra barang*.
- i-l.* Jeunes individus montés. Java occidental. Des collections de M. Diard, 1862 et 1864.
- l, m.* Jeunes individus montés. Java.
- n.* Très jeune individu monté. Java. Des M.M. Kuhl et van Hasselt. *Lutra barang*.
- o.* Très jeune individu monté. Java.

Aonyx inunguis Cuvier.

- a.* Femelle très adulte montée. Mossamedes, environs de Huilla. Des collections de M. P. J. van der Kellen, 19 Février 1886. (Cr. *d* du Cat. Ost.).
- b.* Mâle adulte monté. Cap, Worcester. Des collections de M. von Horstock, 1833. *Lutra aonyx*.
- c.* Individu adulte monté. Baie d'Algoa. Par M. Brehm, *Aonyx lalandei* Lesson. (Cr. *b* du Cat. Ost.).
- d.* Très jeune individu monté. Cap. De M. von Horstock. *Lutra leucothorax*.

PTERONURA.

Pteronura sambachii Gray.

- a.* Mâle à-peu-près adulte monté. Surinam. Des collections de M. Kappler, 1875. (Cr. *a* du Cat. Ost.).
- b.* Jeune femelle montée, tirée de l'esprit de vin. Surinam. Du Cabinet de M. Brugmans. *Lutra brasiliensis* Cuvier.
- c.* Très jeune individu monté. Surinam. *Lutra brasiliensis*.
- d.* (alc.). Jeune individu. Surinam. Présenté par M. le Professeur Broers. *Lutra brasiliensis*.

ENHYDRIS.

Enhydris marina Steller.

- a.* Individu adulte monté. De l'Océan pacifique septentrional. Du Musée de St. Pétersbourg, 1840.

- b.* Jeune individu monté. De l'Océan pacifique septentrional. Du Musée de St. Pétersburg, 1840.

URSIDAE.

URSUS.

Ursus marinus Linné.

- a.* Femelle adulte montée. Des contrées glaciales de l'Europe. Des collections de M. Hollbol, 1828.
- b.* Individu adulte monté. Du Musée de M. van Lidth de Jeude, 1866.
- c, d.* (alc.). Individus nouvellement nés. Du Jardin Zoologique à Rotterdam, 1890.

Ursus arctos Linné.

- a.* Individu adulte monté. Europe. Du Cabinet d'Anatomie.
- b.* Individu semi-adulte monté. Europe. Du Cabinet de M. Brugmans.
- c.* Très jeune femelle montée. Europe. De la Ménagerie de M. van Aken, 1834. (Cr. *e* du Cat. Ost.).
- d, e.* Peaux d'individus très adultes. Japon, Jedo. Des collections de M. von Siebold. Manquent les quatre extrémités et la tête.

Ursus japonicus Schlegel.

- a.* Individu à-peu-près adulte monté, un des types de l'espèce. Japon. Des collections de M. von Siebold. (Cr. *a* du Cat. Ost.). *Ursus thibetanus* du Fauna japonica.
- b.* Jeune individu monté, un des types de l'espèce. Japon. De M. von Siebold. *Ursus thibethanus* du Fauna japonica.
- c.* Peau d'un individu adulte. Japon. Manquent les mains et les pieds.

Ursus malayanus Raffles.

- a.* Très jeune individu monté. Malacca. Des collections de M. Reinwardt.
- b.* Femelle adulte montée. Sumatra. De M. Reinwardt. (Sq. *a* du Cat. Ost.).

- c. Jeune femelle montée. Sumatra, Padang. Des collections de M. S. Müller, 1836.
- d. Jeune femelle montée. Banka, 1871. (Cr. *a* du Cat. Ost.).
- e. Femelle adulte montée. Bornéo. De M. S. Müller, 1827. (Cr. *c* du Cat. Ost.).
- f. Femelle à-peu-près adulte montée. Bornéo occidental. Des collections de M. Diard. *Helarctos eurypsilus* Horsfield.
- g. Mâle à-peu-près adulte monté. Du Jardin Zoologique à Rotterdam, 1863.
- h. (alc.). Très jeune individu. Sumatra. De M. S. Müller, 1836.

Ursus americanus Pallas.

- a. Mâle adulte monté. Amérique septentrionale. *Ursus niger* Schinz.
- b. Individu adulte monté. Amérique boréale.
- c. Femelle semi-adulte montée. Tennessee. Des collections de M. Troost, 1836. (Cr. *d* du Cat. Ost.).
- d. Jeune individu monté. Amérique septentrionale. Du Cabinet de M. Temminck.

Ursus ferox Lewis.

- a. Individu semi-adulte monté. Missouri.
- b. Très jeune individu monté. Rocky Mountains. De la Société Zoologique Natura Artis Magistra à Amsterdam.
- c. Peau d'un individu adulte. Missouri.
- d. Peau d'un mâle adulte. Amérique septentrionale.

Ursus torquatus Wagner.

- a. Individu très adulte monté. Népaul. Par M. Frank. (Cr. *b* du Cat. Ost.). *Ursus tibetanus*.
- b. Peau d'une femelle très adulte. De la Société Zoologique Natura Artis Magistra à Amsterdam, 1878, sous le nom de *Ursus arctos*. (Cr. *c* du Cat. Ost.).
- c. Peau d'un mâle adulte. De la Société Natura Artis Magistra à Amsterdam, 1878, sous le nom de *Ursus syriacus*.

Ursus isabellinus Horsfield.

a. Peau d'un individu adulte. Tibet.

MELURSUS.*Melursus labiatus* Blainville.

a. Individu adulte monté. Bengale. De la Ménagerie de M. van Aken, 1837. (Sq. a du Cat. Ost.).

PINNIPEDIA.**PHOCIDAE.****PHOCA.***Phoca vitulina* Linné.

a-d. Individus adultes montés. Côte de Hollande.

d. Femelle adulte montée. Hollande. De la Société Zoologique Natura Artis Magistra à Amsterdam, Août 1862.

e. Individu adulte monté. Des îles Aléoutiennes. Du Musée de St. Pétersbourg, 1836.

f. Jeune individu monté. Côte de Hollande. Du Musée de M. van Lidth de Jeude, 1866.

g. Jeune mâle monté. Katwyk, 5 Juillet 1879.

h. Jeune individu monté. Mer du Nord, Octobre 1862. (Cr. i du Cat. Ost.).

i. Jeune individu monté. Lac Baikal. Par Mad. Salles, 1875.

Phoca groenlandica Fabricius.

a, b. Individus adultes montés. Groënland. De M. Hollbol, 1825.

c, d. Mâle et femelle adultes montés. Groënland. De M. Reinhardt à Copenhague. (Cr. f et l du Cat. Ost.).

e-h. Individus semi-adultes montés. Mer Glaciale.

h, i. Individus adultes montés. Groënland. De M. Hollbol, 1826.

j. Jeune individu monté. Islande orient. De M. Bottemanne, Avril 1867.

k. Jeune individu. Groënland.

Phoca foetida Fabricius.

- a, b.* Individus adultes montés. Groënland. De M. Hollbol, 1825.
c. Jeune individu monté. Islande orient. De M. Bottemanne, Avril 1867.
d, e. Jeunes individus montés. Groënland. De M. Reinhardt à Copenhague, 1843. *Phoca annelata* Nilsson. (Crs. *b* et *d* du Cat. Ost.).

Phoca dimidiata Schlegel.

- a.* Individu adulte monté, un des types de l'espèce. Norvège.
b. Jeune individu monté, un des types de l'espèce. Norvège.

Phoca nummularis Temminck.

- a, b, c.* Individus adultes montés, types de l'espèce. Japon. Des collections de M. Bürger, 1834. (Crs. *a, b* et *c* du Cat. Ost.).
d. Individu adulte, un des types de l'espèce. Japon septentrional. Des collections de M. von Siebold.
e, f, g. Individus semi-adultes et jeune, types de l'espèce. Japon septentrional. Des M. von Siebold.

ERIGNATHUS.*Erignathus barbatus* Fabricius.

- a, b.* Individus passablement adultes montés. Groënland. De M. Hollbol, 1826. (Crs. *c* et *f* du Cat. Ost.).
c. Jeune individu monté. Groënland. De M. Woldike. (Cr. *d* du Cat. Ost.).
d. Jeune individu monté. Groënland. De M. Hollbol, 1826. (Cr. *e* du Cat. Ost.).

HALICHOERUS.*Halichoerus grypus* Fabricius.

- a.* Jeune individu monté. Mer Baltique.
b, c. Individus très jeunes montés. Mer Baltique. (Crs. *c* et *d* du Cat. Ost.).

MONACHUS.*Monachus tropicalis* Gray.

- a.* Mâle adulte monté. Nos los Triangulos, Baie de Campèche. Des collections de M. H. L. Ward, Décembre 1886. Par M. Frank, 1887. (Cr.).

CYSTOPHORA.*Cystophora cristata* Erxleben.

- a.* Mâle adulte monté. Groënland. De M. Hollbol, 1826. *Phoca mitrata* Milbert. (Cr. *c* du Cat. Ost.).
- b.* Jeune femelle montée. Groënland. De M. Hollbol, 1826. *Ph. mitrata*.

LOBODON.*Lobodon carcinophaga* Gray.

- a.* Individu adulte monté. Des régions du Pôle antarctique. Par M. Frank, 1844. (Cr. *a* du Cat. Ost.).

OTARIIDAE.**OTARIA.***Otaria jubata* Forster.

- a.* Individu adulte monté. Falckland. Par M. Frank, 1869.
- b.* Jeune femelle montée. Falckland. Par M. Frank, 1869. (Cr. *b* du Cat. Ost.).

EUMETOPIAS.*Eumetopias stelleri* Lesson.

- a.* Mâle très adulte monté. Détroit de Béring, île St. George. Par M. Frank, 1862. (Cr. *c* du Cat. Ost.).
- b.* Femelle très adulte montée. Des îles Aléoutiennes. De M. Bonnsdorf, 1853. (Cr. *b* du Cat. Ost.).
- c.* Jeune mâle monté.

ZALOPHUS.*Zalophus lobatus* Gray.

- a.* Mâle adulte monté, un des types du *Otaria stelleri* Temminck. Japon. Des collections de M. Bürger. *Otaria japonica* Schlegel.
- b, c.* Jeunes individus montés. Japon. De M. Bürger.

CALLORHINUS.*Callorhinus ursinus* Gray.

- a.* Jeune individu monté. Des îles Aléoutiennes. Du Musée de St. Pétersbourg, 1839.

ARCTOCEPHALUS.*Arctocephalus australis* Zimmermann.

- a.* Jeune femelle montée. Des îles Chinchas. De M. Salmin, 1869. (Cr. *a* du Cat. Ost.).
- b.* Jeune mâle monté. Des îles Chinchas. De M. Salmin, 1869.
- c-f.* Individus, semi-adulte et jeunes, montés. Des îles Houtman's Abrolhos. Des collections de M. Gould. *Otaria lobata*. (Crs. *b, c* et *d* du Cat. Ost.).
- f.* Individu très jeune monté. Australie. Par M. Frank, 1836. *Otaria pusilla* Peters. (Cr. *e* du Cat. Ost.).

Arctocephalus cinereus Péron.

- a.* Individu adulte monté. De la Nouvelle Hollande. Par M. Becker à Leipzig.
- b, c.* Jeunes individus montés. La Nouvelle Hollande. Par M. Schonk.
- d, e.* Jeunes individus montés. La Nouvelle Hollande. Par M. Frank, 1844.

Arctocephalus antarcticus Thunberg.

- a.* Individu adulte monté. Des îles Crozettes. Par M. Verreaux, 1838. *Otaria pusilla* Peters, *Otaria delalandei* Cuvier. (Cr. *d* du Cat. Ost.).

- b.* Jeune individu monté. Par M. Frank, 1844.
c, d. Jeunes individus montés. Cap. Des collections de M. von Horstock, 1828.

TRICHECHIDAE.

TRICHECHUS.

Trichechus rosmarus Linné.

- a.* Mâle adulte monté. Groënland. De M. Eschricht, 1824.
b. Jeune mâle monté. Groënland. De M. Eschricht, 1835.

RUMINANTIA.

BOVIDAE.

BOS.

Bos taurus Linné.

- a.* Jeune femelle montée. Europe, en domesticité.

Bos indicus Cuvier.

- a.* Mâle adulte monté. Bengale. De la Société Zoologique Natura Artis Magistra à Amsterdam, 1842. (Sq. *b* du Cat. Ost.).
b. Mâle adulte monté. Java, Tjikao. Par M. Botter. (Sq. *a* du Cat. Ost.).
c. Jeune femelle montée. De la Société Zoologique Natura Artis Magistra à Amsterdam.
d. Peau d'un très jeune mâle. Du Jardin Zoologique à Rotterdam, Novembre 1864.
e. Peau d'un individu adulte. De la Société Zoologique Natura Artis Magistra à Amsterdam, 1859. (Cr. *f* du Cat. Ost.).

BUBALUS.

Bubalus bubalus Linné.

- a, b.* Individus adultes, mâle et femelle, montés.
c. Jeune femelle montée. Indes orientales. En domesticité en Italie.

- d. Peau d'un individu âgé de 2 ans. De la Société Zoologique Natura Artis Magistra à Amsterdam, Novembre 1861. (Cr.).

Bubalus brachyceros Gray.

- a. Femelle adulte montée, aux cornes anormales. Libéria, Farmington-river. Des collections de M. Stampfi, 28 Septembre 1887. (Sq.).

Bubalus caffer Linné.

- a. Femelle adulte montée. Cafrerie. Des collections de M. Verreaux. (Cr. *b* du Cat. Ost.).
 b. Jeune mâle monté. Cap. De M. Verreaux.

BIBOS.

Bibos frontalis Lambert.

- a. Femelle adulte montée. Decan, Monts Ghats. Du voyage de M. Delessert. *Bos sylhetanus* Cuvier. (Cr. *a* du Cat. Ost.).

Bibos banteng Raffles.

- a. Mâle adulte monté. Java. Des collections des M.M. Boie et Macklot.
 b. Femelle adulte montée. Java. Des collections de M. S. Müller.
 c. Jeune mâle monté. Java. Des collections de M. Kuhl.
 d. Jeune mâle monté. Bornéo. De M. Müller.
 e. Femelle nouvellement née, montée. Java. De M. Müller.

BISON.

Bison urus Linné.

- a. Mâle adulte monté. Lithouanie. Du Musée de St. Pétersbourg.
 b, c. Peaux d'individus semi-adultes. Du Jardin Zoologique à Rotterdam, Octobre 1871.
 d. Peau d'une jeune femelle. De la Société Zoologique Natura Artis Magistra à Amsterdam, Avril 1869.

POËPHAGUS.

Poëphagus grunniens Linné.

- a. Mâle adulte monté. Asie. Par M. Frank, 1855. (Sq. *a* du Cat. Ost.).

- b.* Jeune femelle montée. Tibet. Des collections de M. Hodgson. (Cr. *c* du Cat. Ost.).
- c.* Peau d'une très jeune femelle, âgée de 3 jours. Du Jardin Zoologique à Rotterdam, Juillet 1866.
- d.* Peau d'une très jeune femelle. De la Société Zoologique Natura Artis Magistra à Amsterdam, Juin 1875.
- e.* Peau d'un jeune mâle. Du Jardin Zoologique à Rotterdam, Juillet 1865.
- f.* Peau d'un individu, âgé de 3 jours. Du Jardin Zoologique à Rotterdam, Mai 1881. (Sq.).

OVIPOS.

Ovibos moschatus Gmelin.

- a.* Mâle adulte monté. Canada. (Cr. *c* du Cat. Ost.).

ANTILOPIDAE.**ANOA.**

Anoa depressicornis Smith.

- a.* Jeune femelle montée. Célèbes.
- b.* Très jeune femelle montée. Célèbes.
- c, d.* Individus adultes, femelle et mâle, montés. Célèbes, Gorontalo. Des collections de M. Reinwardt.

TERPONE.

Terpone longiceps Gray.

- a.* Femelle adulte montée, figurée dans les Notes from the Leyden Museum, 1885, pl. 10. Libéria, Junk-river, Schieffelinsville. Des collections de M. Stampfli, 24 Septembre 1884. (Cr. *a* du Cat. Ost.).
- b.* Femelle adulte montée. Libéria, Farmington-river. De M. Stampfli, 19 Août 1887. Les cornes figurées dans les Notes from the Leyden Museum, 1888, pl. 1. (Sq.).

KOBUS.

Kobus defassus Rüppell.

- a.* Femelle montée. De la Société Zoologique Natura Artis Magistra à Amsterdam.

Kobus ellipsiprymnus Ogilby.

- a, b.* Mâles adultes montés. Cafrerie. Des collections de M. Wahlberg.
- c, d.* Individus, mâle et femelle, à-peu-près adultes montés. Cafrerie. De M. Wahlberg.
- e.* Peau d'une femelle adulte. Cafrerie. De M. Wahlberg. (Cr.).

ADENOTA.*Adenota kob* Erxleben.

- a.* Mâle adulte monté. Gambie.

ELEOTRAGUS.*Eleotragus eleotragus* Lichtenstein.

- a, b.* Individus, mâle et femelle, adultes montés. Baie d'Algoa. Des collections de M. Brehm.

Eleotragus isabellinus Afzelius.

- a* Mâle adulte monté. Cap.
- b.* Femelle adulte montée. Damara-land, Otjipunga. Des collections de M. P. J. van der Kellen, 10 Septembre 1887.
- c.* Tête montée d'un mâle adulte. Intérieur de Benguella, Honingsrivier. De M. van der Kellen, 4 Novembre 1885.

Eleotragus reduncus Pallas.

- a.* Tête montée d'un mâle adulte. Abyssinie.

TETRACERUS.*Tetracerus quadricornis* Blainville.

- a.* Femelle adulte montée. Himalaya.

CALOTRAGUS.*Calotragus melanotis* Forster.

- a.* Mâle adulte monté. Cap.
- b.* Femelle adulte montée. Cap. Des collections de M. von Horstock, 25 Décembre 1827.

- c. Femelle semi-adulte montée. Cap. Des collections de M. de Lalande.
 d, e. Jeunes individus montés. Cap.

SCOPOPHORUS.

Scopophorus scoparius Schreber.

- a. Mâle adulte monté. Cap. Des collections de M. von Horstock.
 b, c. Mâle et femelle adultes montés. Cap.
 d. Jeune mâle monté. Cap. De M. von Horstock.

Scopophorus montanus Cretzschmar.

- a. Mâle adulte monté. Abyssinie. Par M. Frank, 1843. (Cr.).
 b. Femelle adulte montée. Par M. Frank. (Cr.).

OREOTRAGUS.

Oreotragus oreotragus Forster.

- a. Mâle adulte monté. Cap, Natal. Par M. Leadbeater. Londres, 1828. *Antilope saltatrix* Boddaert.
 b. Femelle adulte montée. Cap. *A. saltatrix* Boddaert.
 c, d. Mâle et femelle adultes montés. Abyssinie. *Antilope saltatrixoides* Temminck. (Crs. e et f du Cat. Ost.).
 e. Femelle adulte montée. Abyssinie.

CAPRICORNIS.

Capricornis crista Temminck.

- a. Individu adulte monté. Japon. Des collections de M. Reinwardt, 1823. l'Individu à vécu dans la Ménagerie à Buitenzorg, Java. Un des types de l'espèce et figuré dans le „Fauna japonica”, pl. XVIII.
 b. Mâle adulte monté, un des types de l'espèce. Japon. Des collections de M. von Siebold.

Capricornis sumatrensis Shaw.

- a. Mâle très adulte monté. Présenté par la Société des Naturalistes à Batavia, Java.

- b.* Femelle adulte montée. Sumatra, Padang-bessie. Des collections de M. S. Müller, 1835. (Sq. *a* du Cat. Ost.).
- c.* Femelle adulte montée. Sumatra. Des collections de M. Reinwardt, 1822.
- d.* Jeune individu monté. Sumatra. Des collections de M. Horner. (Cr. *d* du Cat. Ost.).

Capricornis bubalina Hodgson.

- a, b.* Mâle et femelle adultes montés. Himalaya. *Antilope jharal* Hodgson.

GRIMMIA.

Grimmia mergens Blainville.

- a.* Mâle adulte monté. Cap. Des collections de M. de Lalande.
- b.* Jeune femelle montée. Cap.
- c.* Jeune femelle montée. Cap. Des collections de M. von Horstock, 1834.
- d.* Très jeune femelle montée. Cap. De M. von Horstock, 1829.
- e.* Individu, jeune de l'année, monté. Cap.
- f.* Mâle à-peu-près adulte monté. Cap.
- g.* Mâle adulte monté. Cap, Port Natal.
- h.* Femelle adulte montée. Cap. Des collections de M. de Lalande.
- i, j.* Peaux de femelles adultes. Mossamedes, Cirravel. Des collections de M. Sala.
- k.* (alc.). Très jeune individu. Cap. De M. von Horstock.

Grimmia madoqua Rüppell.

- a.* Mâle passablement adulte monté. Abyssinie. Par M. Frank.
- b.* Femelle adulte montée. Abyssinie. Par M. Frank, 1851. (Cr. *a* du Cat. Ost.).
- c.* Très jeune individu monté. Abyssinie. (Cr. *b* du Cat. Ost.).
- d.* Peau d'une femelle adulte. Des collections de M. von Heuglin, 1866.

Grimmia ocularis Peters.

- a.* Femelle adulte montée, un des types de l'espèce. Mossambique. Des collections de M. Peters. (Cr. *a* du Cat. Ost.).

- b.* Femelle adulte montée. Du Jardin Zoologique à la Haye, 1888. (Sq.).
- c.* Tête montée d'un mâle adulte. Du Jardin Zoologique à la Haye, 1890.

CEPHALOPHUS.

Cephalophus rufilatus Gray.

- a.* Femelle adulte montée. Côte d'Or, Dabocrom. Des collections de M. Pel.
- b.* Mâle adulte monté. Sierra Leone. Du Musée de Bremen, 1865. (Cr. *a* du Cat. Ost.).
- c.* Individu, jeune de l'année, monté. Sénégal. De la Société Zoologique Natura Artis Magistra à Amsterdam.
- d.* Peau d'une femelle adulte. Gambie. Par M. Frank, 1860.

Cephalophus natalensis Smith.

- a.* Mâle adulte monté. Cap, Natal.
- b.* Peau d'un mâle adulte.

Cephalophus dorsalis Gray.

- a.* Femelle adulte montée. Côte d'Or, Dabocrom. Des collections de M. Pel. (Cr. *a* du Cat. Ost.).
- b.* Femelle adulte montée. Dabocrom. De M. Pel.
- c.* Peau d'un mâle adulte. Libéria, Junk-river, Schieffelinsville. Des collections de M. Stampfli, 20 Octobre 1884. (Sq. *c* du Cat. Ost.).

Cephalophus ogilbyi Waterhouse.

- a.* Femelle adulte montée. Pays des Ashantes.
- b.* Mâle adulte monté. Libéria, Du Queah-river, Hill-town. Des collections des M.M. Büttikofer et Stampfli, 27 Janvier 1887. (Sq.).
- c.* Peau d'un mâle adulte. Libéria, Farmington-river, Mount Olive. Des collections de M. Stampfli, 29 Septembre 1887. (Sq.).

Cephalophus niger Gray.

- a.* Mâle à-peu-près adulte monté, un des types du *Antilope pluto* Temminck. Côte d'Or, Dabocrom. Des collections de M. Pel.

- b, c.* Individus, femelle adulte et jeune mâle, montés, types du *Antilope pluto* Temminck. Dabocrom. De M. Pel.
- d.* Jeune mâle monté. Libéria, Junk-river, Schieffelinsville. Des collections de M. Stampfli, 7 Février 1886. (Cr. *e* du Cat. Ost.).
- e.* Peau d'un mâle adulte. Junk-river. De M. Stampfli, 19 Septembre 1884.

Cephalophus maxwellii Smith.

- a.* Mâle adulte monté. Côte d'Or, Dabocrom. Des collections de M. Pel. *Antilope frederici* (Cr. *c* du Cat. Ost.).
- b, c.* Mâle et femelle adultes montés. Dabocrom. De M. Pel. *Antilope frederici*.
- d.* Très jeune mâle monté. Congo, Banana. Du Jardin Zoologique à Rotterdam, 1880.
- e.* Très jeune individu monté. Côte d'Or. De M. Pel.
- f.* Mâle adulte monté. Congo. Du Jardin Zoologique à Rotterdam, 1881.
- g, h.* Mâle et femelle adultes montés. Libéria, Grand Cape Mount. Des collections de M. Büttikofer, 9 Août 1881.
- i.* Peau d'une femelle adulte. Libéria, St. Paul's river, Soforé-place. Des collections des M.M. Büttikofer et Sala, 17 Août 1880.
- j.* Peau d'un très jeune mâle. Libéria, Fisherman-lake, Buluma. Des M.M. Büttikofer et Sala, 17 Mars 1881.
- k.* (alc.). Très jeune individu. Robertsport, Grand Cape Mount. Des collections des M.M. Büttikofer et Sala, 19 Août 1881.

Cephalophus hemprichanus Ehrenberg.

- a.* Mâle passablement adulte monté. Abyssinie. *Antilope saltiana* Rüppell.
- b.* Femelle adulte montée. Abyssinie. *A. saltiana*.
- c.* Femelle adulte montée. Abyssinie. (Cr. *b* du Cat. Ost.).
- d.* Mâle adulte monté. Abyssinie.

Cephalophus coeruleus Smith.

- a.* Mâle à-peu-près adulte monté. Du Jardin Zoologique à Rotterdam, 1882. (Sq. *a* du Cat. Ost.).

b. Peau d'un très jeune individu. Cap.

Cephalophus pygmaeus Pallas.

- a, b. Mâle et femelle adultes montés. Cap. Des collections de M. von Horstock.
 c. Jeune femelle montée. Cap. De M. von Horstock.
 d. Très jeune individu monté. Cap. De M. von Horstock.
 e. Mâle adulte monté. Cap. Des collections de M. de Lalande.

Cephalophus doria Ogilby.

- a. Mâle adulte monté, figuré dans les Notes from the Leyden Museum, 1888, pl. 2. Libéria, Du Queeah-river, Hill-town. Des collections des M.M. Büttikofer et Stampfli, 6 Janvier 1887. (Sq.).
 b. Femelle adulte montée, figurée dans les Notes L. M., 1888, pl. 2. Libéria, Du Queeah-river, Ueflah. Des M.M. Büttikofer et Stampfli, 5 Février 1887. (Cr.).
 c. Jeune mâle monté, figuré dans les Notes L. M., 1888, pl. 2. Libéria, St. Paul's river, Soforé-place. Des collections des M.M. Büttikofer et Sala, 17 Avril 1880. (Cr. b du Cat. Ost.).

PELEA.

Pelea capreolus Lichtenstein.

- a, b. Mâle et femelle adultes montés. Cap. *Antilope lanata* Desmoulins.
 c. Jeune mâle monté. Cap.

NANOTRAGUS.

Nanotragus spiniger Temminck.

- a. Mâle adulte monté. Côte d'Or, Dabocrom. Des collections de M. Pel, 1849.
 b. Mâle adulte monté, un des types de l'espèce. Côte d'Or, St. George d'Elmina, 1824.
 c. Jeune femelle montée. Côte d'Or, Pays des Ashantes. De M. Pel, 1849.
 d. Jeune individu monté. Pays des Ashantes. De M. Pel, 1849.

- e. Jeune mâle monté, tiré de l'esprit de vin et (selon M. Temminck) peut-être l'individu, figuré dans Seba, 1734, T. I, tab. XLIII, fig. 2, type du *Cervus perpusillus* ou bien du *Cervus pergracilis* de Seba.

NESOTRAGUS.

Nesotragus moschatus Sundevall.

- a. Femelle adulte montée. Mossambique. Des collections de M. Peters. (Cr. *b* du Cat. Ost.).

PEDIOTRAGUS.

Pediotragus tragulus Forster.

- a. Mâle adulte monté. Cap. Des collections de M. de Lalande.
 b. Mâle adulte monté. Cap. Des collections de M. von Horstock.
 c. Mâle adulte monté. Cap. Du Musée de M. van Lidth de Jeude, 1866.
 d. Femelle adulte montée. Cap. De M. von Horstock. *Antilope rupestris* Temminck.
 e. Peau d'une femelle adulte. Cap. De M. von Horstock.
 f. Jeune individu monté. Cap. De M. von Horstock, 5 Août 1831 (Cr.).
 g. Jeune mâle monté. Gambos, intérieur de Mossamedes. Des collections de M. P. J. van der Kellen, 8 Mars 1888. (Sq.).

Pediotragus rufescens H. Smith.

- a. Femelle adulte montée. Afrique occidentale. Par M. Sundevall.

SAÏGA.

Saïga saïga Pallas.

- a. Mâle adulte monté. Wolga. Par M. Möschler.
 b. Mâle adulte monté. Sibérie.
 c. Femelle adulte montée. Steppes des Kirguis. Par M. Frank, 1859.
 d. Jeune femelle montée. Sibérie.
 e. Individu, jeune de l'année, monté. Wolga.

PANTHOLOPS.

Pantholops hodgsonii Abel.

- a. Mâle adulte monté. Chaînes du Tibet.

AEGOCERUS.

Aegocerus leucophaeus Pallas.

- a. Mâle adulte monté, type de la description fournie par Pallas (Temminck, Esquisses Zoologiques, 1853, p. 192, note). Cap, environs de Swellendam.

Aegocerus equinus Desmarest.

- a, b. Individus, femelle et mâle, adultes montés. Afrique centrale. Des collections de M. Wahlberg.
 c. Peau d'une femelle adulte. Cap. De M. Wahlberg.
 d. Femelle adulte montée. Intérieur de Mossamedes. Des collections de M. P. J. van der Kellen, 1887.

Aegocerus niger Harris.

- a. Mâle adulte monté. Cafrerie. Des collections de M. Wahlberg. *Antilope harrisii*.
 b, c. Femelles adultes montées. Cafrerie. De M. Wahlberg. *Antilope harrisii*.

ORYX.

Oryx leucoryx Pallas.

- a, b. Mâle et femelle adultes montés. Sennaar. Des collections de M. Rüppell.

Oryx gazella Pallas.

- a. Jeune femelle montée. Afrique septentrionale. *Antilope algazella*.

Oryx oryx Pallas.

- a. Femelle adulte montée. Cap. Des collections de M. von Horstock.

ADDAX.*Addax addax* Lichtenstein.

- a, b.* Mâle et femelle adultes montés. Nubie, entre Ambukol et Maraza. Des collections de M. Rüppell. *Antilope nasomaculata* Blainville.

PROCAPRA.*Procapra gutturosa* Pallas.

- a.* Mâle adulte monté. Caucase. Par M. Brandt de Hambourg.
b. Femelle à-peu-près adulte montée. Caucase. Par M. Brandt de Hambourg.

Procapra picticaudata Hodgson.

- a, b.* Mâle et femelle adultes montés. Plaines du Tibet.

GAZELLA.*Gazella dorcas* Pallas.

- a, b.* Mâle et femelle adultes montés. Syrie, Janvier 1877. Par M. Schlüter, 1878.
c. Jeune mâle monté. Syrie, 17 Mai 1877. Par M. Schlüter, 1878.
d. Femelle adulte montée. Afrique septentrionale.
e. Mâle adulte monté. Nubie. Des collections de M. Rüppell.
f. Mâle adulte monté. Egypte. Des collections de M. Clot Bey.
g. Très jeune individu monté. Tripoli. Des collections de M. Clifford Cocq van Breughel, 1831.
h. Femelle à-peu-près adulte monté. Asie mineure. De M. Smuts, 1828.
i. Mâle à-peu-près adulte monté. Smyrne.
j. Femelle à-peu-près adulte montée. Syrie. Des collections de M. Rüppell.
k. Peau d'un mâle à-peu-près adulte. De la Société Zoologique Natura Artis Magistra à Amsterdam, 1875.
l. Peau d'une femelle adulte. Tunisie.
m. Peau d'une femelle à-peu-près adulte. Tripoli, 1832.
n. Individu très jeune monté. Sénégal. Par M. Frank, 1860.

- a.* Mâle adulte monté. Inde sept. *Antilope hazenna.*
p. Mâle adulte monté. Du Jardin Zoologique à Rotterdam, 1867.
Antilope corinna.
q, r. Mâle et femelle adultes montés. Egypte. *Antilope kevela.*

Gazella arabica Ehrenberg.

- a.* Mâle adulte monté. Arabie. De la Société Zoologique Natura Artis Magistra à Amsterdam.
b. Mâle adulte monté.
c. Femelle adulte montée. Arabie.
d. Peau d'une femelle adulte. Port Said. Du Jardin Zoologique à Rotterdam, 1875.
e. Peau d'une femelle adulte.
f, g. Individus, adulte et très jeune, montés. Arabie. De la Société Zoologique Natura Artis Magistra à Amsterdam.
Antilope cinerea.

Gazella bennettii Sykes.

- a.* Femelle adulte montée. Inde continentale, Dukhun. Par M. Frank.
b. Jeune femelle montée. Perse. Du Jardin Zoologique à Rotterdam, 1875.
c. Tête montée d'une femelle adulte. Du Jardin Zoologique à Rotterdam. 1891. (Sq.).

Gazella mohr Bennett.

- a.* Mâle passablement adulte monté. Du Jardin Zoologique à Rotterdam, 1874.
b. Jeune femelle montée. Maroc. Du Jardin Zoologique à Rotterdam, 1870. (*Gazella dama*, Cr. *f* du Cat. Ost.).

Gazella subgutturosa Guldenstädt.

- a.* Mâle adulte monté. Perse. Du Jardin Zoologique à Rotterdam, 1876.
b. Mâle adulte monté. Sibérie. Du Musée de St. Pétersbourg.

- c, d.* Jeune mâle et femelle adulte montés. Caucase. Du Musée de St. Pétersbourg.
- e.* Peau d'une femelle à-peu-près adulte. Du Jardin Zoologique à Rotterdam, 1867.

Gazella soemmeringi Rüppell.

- a, b.* Mâle et femelle adultes montés. Abyssinie. Des collections de M. Rüppell. (Crs. *a* et *b* du Cat. Ost.).
- c.* Mâle adulte monté. Abyssinie. De M. Rüppell.

Gazella dama Cuvier.

- a, b, c.* Mâle et femelles adultes montés. Entre Addra et Zidra. Des collections de M. Rüppell. *Gazella ruficollis* Gray.

ANTIDORCAS.

Antidorcas euchore Forster.

- a.* Mâle très adulte monté. Cap.
- b.* Femelle adulte montée. Cap.
- c.* Femelle adulte montée, à cornes courbées. Cap. Des collections de M. von Horstock.
- d.* Femelle passablement adulte montée, au teint du pelage très pâle. Cap. De M. von Horstock. (Cr.).

ANTILOPE.

Antilope cervicapra Pallas.

- a.* Mâle adulte monté.
- b, c.* Mâle et femelle adultes montés. Bengale. *Cervicapra bezoartica*.
- d, e.* Mâle et femelle jeunes montés. Bengale. *C. bezoartica*.
- f.* Mâle monté, âgé de deux jours. Inde continentale. Du Jardin Zoologique à Rotterdam, 1882.
- g.* Peau d'un jeune mâle. De la Société Zoologique Natura Artis Magistra à Amsterdam, Octobre 1861.

NEMORHEDUS.

Nemorhedus goral Hardwicke.

- a. Femelle adulte montée. Montagnes du Népal.
- b, c. Mâles semi-adulte et adulte montés. Montagnes du Népal.
- d. Peau d'un mâle adulte.

Nemorhedus griseus Milne Edwards.

- a. Mâle adulte monté. Ussuri. Des collections des frères Dorries. Hambourg, Avril 1891. (Cr.).

MAZAMA.

Mazama lanigera Smith.

- a. Femelle adulte montée. Rocky Mountains. Par M. Frank, 1884. (Cr. a du Cat. Ost.).
- b. Femelle semi-adulte montée. Rocky Mountains.
- c. Très jeune individu monté. Californie. Du Musée de St. Pétersbourg, 1837.

RUPICAPRA.

Rupicapra rupicapra Erxleben.

- a. Jeune femelle montée, née à la Ménagerie du Jardin des Plantes à Paris. Alpes. De l'Ancien Cabinet.
- b. Femelle adulte montée. Suisse, Berner Oberland. Iffigenthal, Mittaghorn. Tuée par M. J. Büttikofer, 7 Septembre 1891.

AEPYCEROS.

Aepyceros melampus Lichtenstein.

- a. Mâle adulte monté. Afrique occidentale.
- b. Femelle à-peu-près adulte montée. Afrique occidentale.

CONNOCHETES.

Connochetes gnu Zimmermann.

- a, b. Mâle et femelle adultes montés. Cafrerie.

Connochetes taurina Sundevall.

- a, b. Mâle et femelle adulte montés. Afrique centrale.

ALCELAPHUS.*Alcelaphus bubalis* Pallas.

- a. Mâle adulte monté. Afrique septentrionale.

Alcelaphus tora Gray.

- a. Mâle adulte monté. Abyssinie. Par M. Frank, 1873. (Cr. *a* du Cat. Ost.).

Alcelaphus caama Cuvier.

- a. Mâle adulte monté. Cap. Des collections de M. Verreaux.
 b. Femelle adulte montée. Cap. Des collections de M. von Horstock, 10 Février 1829.
 c. Peau d'un mâle passablement adulte. Cap, Swellendam. De M. von Horstock, Octobre 1833.

DAMALIS.*Damalis lunata* Smith.

- a. Mâle adulte monté. Afrique centrale. Des collections de M. Verreaux.
 b. Femelle adulte montée. Cap. Littakow. Des collections de M. von Horstock, 1829. (Cr. *a* du Cat. Ost.).
 c. Peau d'un mâle adulte. Cap. De M. von Horstock, 10 Février 1829.
 d. Peau d'un mâle adulte. Du Jardin des Plantes à Paris, 1890. (Sq.).

Damalis pygarga Pallas.

- a. Mâle adulte monté, tué et offert au Musée par M. Smuts. Cap.
 b, c. Mâle et femelle adultes montés. Cap, Uitenhage. Des collections de M. von Horstock, 25 Janvier 1828.
 d. Jeune mâle monté. Cap.
 e. Peau d'une femelle adulte. Cap, Uitenhage. (Cr.).
 f. Peau d'un mâle adulte. Uitenhage. De M. von Horstock, Octobre 1833. *Antilope nasomaculata* (Cr.).

Damalis albifrons Sundevall.

- a. Mâle adulte monté. Cafrerie.

STREPSICEROS.*Strepsiceros strepsiceros* Pallas.

- a. Mâle adulte monté. Cap. Par M. Eklon.
- b. Femelle adulte montée. Cap. Hambourg, 1863.
- c. Jeune mâle monté. De la Société Zoologique Natura Artis Magistra à Amsterdam, Décembre 1878. (Cr.).
- d. Tête montée d'un jeune mâle. De la Société Zoologique Natura Artis Magistra à Amsterdam, Mars 1879. (Cr.).

Strepsiceros imberbis Blyth.

- a. Jeune mâle monté. Malindi, au nord de Mombas. Par M. Frank E. Beddard, Février 1890. (Cr.).

OREAS.*Oreas oreas* Pallas.

- a. Mâle très adulte monté. Cafrerie. Des collections de M. von Horstock.
- b. Femelle adulte montée. Cafrerie. De M. von Horstock. Aux cornes anormales et courbées.
- c. Peau d'un jeune mâle. Cap.

TRAGELAPHUS.*Tragelaphus euryceros* Ogilby.

- a. Mâle adulte monté. Libéria, Du Queah-river, Hill-town. Des collections des M.M. Büttikofer et Stampfli, 2 Mars 1887. (Sq.).
- b. Peau d'un mâle semi-adulte. Du Queah-river. De M. Stampfli, 21 Novembre 1887. (Sq.).

Tragelaphus scriptus Pallas.

- a. Mâle adulte monté. Libéria, Junk-river. Des collections de M. Stampfli, 20 Décembre 1884. (Cr. c du Cat. Ost.).
- b. Femelle adulte montée. Libéria, Fisherman-lake, Bendo. Des collections des M.M. Büttikofer et Sala, 26 Novembre 1880. (Sq. a du Cat. Ost.).
- c. Femelle à-peu-près adulte montée. Sénégalie.

- d.* Jeune individu monté. Sénégal.
- e.* Jeune mâle monté. Côte d'Or. Des collections de M. Pel.
- f.* Tête montée d'un mâle adulte. Sénégal.
- g.* Peau d'un jeune mâle. Côte d'Or, Rio Boutry. Des collections de M. Pel, Mai 1843.
- h.* Peau d'une femelle à-peu-près adulte. Gambie. Par M. Frank.
- i.* Peau d'un jeune mâle. Libéria, Grand Cape Mount. Des collections des M.M. Büttikofer et Sala, 19 Juillet 1881.
- j.* Peau d'une femelle, foetus de la femelle n° *b.* Bendo. Des M.M. Büttikofer et Sala, 26 Novembre 1880.

Tragelaphus decula Rüppell.

- a.* Femelle adulte montée. Abyssinie. (Cr. *a* du Cat. Ost.).
- b.* Jeune individu monté. Abyssinie. (Cr. *b* du Cat. Ost.).

Tragelaphus sylvaticus Sparrmann.

- a.* Jeune femelle montée. Cap, Uitenhage. Des collections de M. von Horstock, 22 Mars 1827.
- b.* Mâle adulte monté. Cap.
- c.* Mâle à peu-près adulte monté. Cap. Aux cornes fausses.
- d.* Femelle adulte. Cap.
- e.* Peau d'un mâle adulte. Cap. De M. von Horstock, 6 Octobre 1828. (Cr.).

PORTAX.

Portax picta Pallas.

- a.* Individu, jeune de l'année, monté. *Portax tragocamelus* Gray. De la Ménagerie de Knowsley.
- b.* Femelle adulte montée. Tartarie.
- c.* Mâle adulte monté. Indes orientales.
- d.* Peau d'un jeune mâle. Du Jardin Zoologique à Rotterdam, 1867.
- e.* Très jeune mâle monté. De la Société Zoologique Natura Artis Magistra à Amsterdam, Janvier 1864.
- f.* Peau d'un mâle adulte. De la Société Zoologique Natura Artis Magistra à Amsterdam, 1876. (Cr.).

ANTILOCAPRA.*Antilocapra furcifer* Smith.

- a.* Femelle adulte montée. Rocky Mountains.
- b.* Mâle adulte monté. Rocky Mountains. Par M. Salvin, 1875.
- c.* Tête montée d'un mâle adulte. Missouri.

OVIDAE.**OVIS.***Ovis aries* Linné.

- a.* Jeune mâle monté; blanc, à la tête noire. Par M. Frank, 1889. (Cr.).

CAPROVIS.*Caprovis musimon* Schreber.

- a.* Jeune mâle monté. De la Société Zoologique Natura Artis Magistra à Amsterdam, 1863.

Caprovis montana Geoffroy.

- a, b.* Mâle et femelle adultes montés. Amérique septentrionale. Par M. Frank, 1889.
- c.* Jeune mâle monté. Amérique septentrionale. Par M. Frank, 1889. (Cr.).

PSEUDOIS.*Pseudois nahura* Hodgson.

- a, b.* Mâle et femelle adultes montés. Sikkim. Du British Museum, 1891.

AMMOTRAGUS.*Ammotragus tragelaphus* Desmarest.

- a.* Jeune mâle monté. De la Société Zoologique Natura Artis Magistra à Amsterdam, 1860.

CAPRIDAE.**AEGOCEROS.***Aegoceros caucasicus* Gùldenstädt.

- a.* Mâle adulte monté. *Aegoceros ibex*.

b. Mâle adulte monté.

CAPRA.

Capra ibex Linné.

- a, b. Mâles adultes montés. Alpes helvétiques.
- c. Femelle adulte montée. Suisse. Par M. Frank, 1864.
- d. Mâle à-peu-près adulte monté, âgé de 4 ans. Portugal. Du Musée de Berlin, 1860. Var. *hispanica*. (Cr. b du Cat. Ost.).
- e. Mâle monté, âgé de 8 ans. Sierra Nevada. Du Musée de Munich, 1862. Var. *hispanica*. (Cr. c du Cat. Ost.).
- f. Femelle à-peu-près adulte montée. Sierra Nevada. Du Musée de Munich, 1862. Var. *hispanica*. (Cr. d du Cat. Ost.).

Capra sibirica Pallas.

- a. Femelle montée. Du Musée de St. Pétersbourg, 1838.
- b. Femelle adulte montée. Du Musée de St. Pétersbourg, 1836. (Cr. a du Cat. Ost.).

Capra sinaitica Ehrenberg.

- a, b. Mâles adultes montés. Haute Egypte. *C. nubiana* Cuvier.
- c, d. Femelles adultes montées. Haute Egypte. *C. nubiana* Cuvier.

HIRCUS.

Hircus hircus Linné.

- a. Mâle adulte monté. Europe.
- b. Mâle adulte monté. Inde continentale. *Capra cachemirensis*.
- c. Très jeune femelle montée; jeune d'un mâle de la variété *aegyptiaca* et d'une femelle de la variété *bengalensis*, 1822.
- d. Mâle adulte monté. *C. cachemirensis*.
- e. Mâle adulte monté. Tibet. *Capra hircus*, var. *sinal* Hodgson.
- f. Mâle adulte monté. Asie mineure. *Capra angorensis* Linné.
- g. Mâle adulte monté. Alger. De la Ménagerie du Jardin des Plantes à Paris. *Capra pygmaea* Cuvier.
- h. Peau d'un mâle adulte. Du Jardin Zoologique à Rotterdam, 1867. *Capra hircus mambrica* Linné. (Sq.).
- i. Peau d'un mâle. Japon. (Cr.).

Hircus falconeri Wagner.

a. Mâle adulte monté. Tibet. Par M. Frank, 1874.

Hircus aegagrus Gmelin.

a. Mâle adulte monté. Caucase.

b. Femelle adulte montée. Tibet. *Capra aegagrus thibetana*.

c. Femelle semi-adulte montée. Tibet. *C. aegagrus thibetana*.

d, e. Individus, très jeune et adulte, montés. De la Ménagerie du Jardin des Plantes à Paris.

CERVIDAE.

TARANDUS.

Tarandus tarandus Linné.

a, b. Mâle et femelle adultes montés. Finlande. De M. Bonsdorff.

c. Femelle adulte montée. Laponie. Présentée par M. Söderbaum à Sundall, Suède.

d, e. Mâles semi-adultes montés. Laponie.

f. Individu adulte monté. Ile de Melville. Aux cornes fausses.

g. Jeune individu monté. Europe septentrionale. De la Société Zoologique Natura Artis Magistra à Amsterdam.

h, i. Peaux de mâles jeune et très jeune. De la Société Zoologique Natura Artis Magistra à Amsterdam, Septembre 1861 et Juillet 1862. (Crs.).

j. Jeune mâle monté. Du Jardin Zoologique à Rotterdam, Mai 1891.

ALCES.

Alces alces Linné.

a. Mâle adulte monté. Laponie. Par M. Thunberg.

b. Femelle adulte montée. Laponie. (Cr. c du Cat. Ost.).

c. Femelle adulte montée. Amérique septentrionale. De la Société Zoologique Natura Artis Magistra à Amsterdam. *Alces americanus*. (Sq. b du Cat. Ost.).

d. Peau d'un jeune mâle. Amérique septentrionale. Par M. Frank.

e. Peau d'un jeune mâle. Du Jardin Zoologique à Rotterdam, 1890 (Sq.).

CERVUS.*Cervus canadensis* Brisson.

- a.* Jeune femelle montée. Missouri. Des collections du Prince von Neuwied. (Cr. *c* du Cat. Ost.).
- b.* Peau d'un mâle adulte.
- c.* Peau d'un mâle adulte. Amérique septentrionale. Par M. Frank, 1860.

Cervus elaphus Linné.

- a, b.* Mâle et femelle adultes montés. Europe. Habit d'hiver.
- c.* Jeune femelle montée. Neuwied. Présentée par le Prince von Wied, 1863.
- d.* Jeune individu monté. Europe. De la Société Zoologique Natura Artis Magistra à Amsterdam.
- e, f, g.* Peaux d'une femelle adulte et de mâles adulte et jeune. Présentées par le Prince von Wied, 1863.

Cervus dybowskii Taczanowski.

- a, b.* Peaux d'individus adultes, mâle et femelle. Des collections des frères Dorries. Des bords de l'Ussuri, Nord-Est de l'Asie. Par M. le Professeur Noack, 1888.

Cervus barbarus Bennett.

- a.* Peau d'un individu adulte. Tunis.

PSEUDAXIS.*Pseudaxis taivanus* Blyth.

- a.* Mâle adulte monté. Formose. Par M. Frank, 1868.

Pseudaxis sika Temminck.

- a.* Mâle adulte monté, un des types de l'espèce et figuré dans la „Fauna japonica”, pl. 17, fig. 1. Japon. Des collections de M. von Siebold. (Cr. *f* du Cat. Ost.).
- b.* Mâle passablement adulte monté, un des types de l'espèce. Japon. Des collections de M. von Siebold.
- c.* Jeune mâle monté. Japon.

DAMA.*Dama dama* Linné.

- a. Jeune mâle monté. Europe. Présenté par M. van Hoorn.
- b. Mâle adulte monté.
- c. Peau d'un mâle adulte, présentée par Madame van der Hoop, Novembre 1861.

RUSSA.*Russa aristotelis* Cuvier.

- a. Peau d'un jeune mâle. De la Société Zoologique Natura Artis Magistra à Amsterdam.
- b. Peau d'un mâle adulte. De la Société Zoologique Natura Artis Magistra à Amsterdam.
- c. (alc.). Très jeune individu. De la Société Zoologique Natura Artis Magistra à Amsterdam, Août 1855.

Russa equina Cuvier.

- a. Mâle adulte monté et figuré dans les „Verhandelingen”, pl. 42. Sumatra, Padang. Des collections de M. S. Müller.
- b. Femelle adulte montée, apportée de Bornéo à Java. Des collections de M. van Raalten.
- c. Femelle adulte montée. Sumatra, Boengoes. De M. Müller, 1834. (Sq. b du Cat. Ost.).
- d. Jeune individu monté. Sumatra, Priaman. Des collections de M. F. von Faber, 1883.
- e. Jeune mâle monté. De la Société Zoologique Natura Artis Magistra à Amsterdam, 1863.
- f. Jeune individu monté. Bornéo. De M. S. Müller.
- g. Très jeune individu monté. Sumatra. De la Société Zoologique Natura Artis Magistra à Amsterdam.

Russa marianna Desmarest.

- a. Mâle adulte monté. Philippines, Manille. Présenté par M. van der Haas. (Cr. a du Cat. Ost.).
- b. Mâle adulte monté. Iles Mariannes.

c. Jeune male monté. Manille.

Russa kuhlii S. Müller.

- a. Mâle adulte monté, un des types de l'espèce et figuré dans les „Verhandelingen”, pl. 44. Iles Bavéan. Des collections de M. Diard, 1841.
- b. Mâle semi-adulte monté, un des types de l'espèce. Iles Bavéan. De M. Diard, 1841.
- c. Femelle adulte montée, un des types de l'espèce. Iles Bavéan. De M. Diard, 1841.
- d. Femelle très jeune montée. De la Société Zoologique Natura Artis Magistra à Amsterdam, 1864.

Russa russa S. Müller.

- a. Mâle adulte monté, un des types de l'espèce et figuré dans les „Verhandelingen”, pl. 43. Java. Des collections de M. S. Müller, 1836.
- b. Peau d'un jeune mâle. Bornéo. Des collections de M. Schwaner.
- c. Peau d'un mâle adulte, un des types de l'espèce. Bornéo. De M. Müller, 1837.
- d. Peau d'un mâle adulte. Présentée par M. le Baron Verschuur, Août 1859.
- e. Peau d'une femelle adulte, un des types de l'espèce. Sumatra. De M. Müller, 1836.
- f. Peau d'un individu très jeune.
- g. (alc.). Très jeune individu. Sumatra. De M. Müller, 1836.
Cervus hippelaphus.
- h. (alc.). Très jeune individu. Java, environs de Batavia. Des collections de M. A. G. Vorderman, Mai 1891.

Russa timoriensis S. Müller.

- a. Mâle semi-adulte monté, un des types de l'espèce. Ile Kam-bing, près de Timor. Des collections des M.M. Müller et Macklot, Juin 1829. Un des bois figuré dans les „Verhandelingen”, Tab. 45, fig. b.

- b. Jeune femelle montée, un des types de l'espèce. Ile Kambing. Des M.M. Müller et Macklot, 1829.
- c. Jeune femelle montée, un des types de l'espèce. Ile Kambing. Des M.M. Müller et Macklot, Juin 1829.
- d. Très jeune femelle montée, un des types de l'espèce. Ile Kambing. Des M.M. Müller et Macklot, Avril 1829. (Cr. *b*).

Russa moluccensis S. Müller.

- a. Femelle adulte montée, un des types de l'espèce et présentée par M. P. Merkus, Gouverneur des Moluques. Amboine. Des collections des M.M. Müller et Macklot, Septembre 1828.
- b. Peau d'une femelle adulte. Halmahéra, Galéla. Des collections de M. Bernstein, Mai 1863.
- c. Peau d'un mâle très jeune. De la Société Zoologique Natura Artis Magistra à Amsterdam. (Cr.).
- d. Peau d'un mâle très jeune. De la Société Zoologique Natura Artis Magistra à Amsterdam, Novembre 1862.
- e. Peau d'une femelle semi-adulte. De la Société Zoologique Natura Artis Magistra à Amsterdam, Novembre 1861. (Cr.).
- f. Peau d'un mâle adulte. Halmahéra. De M. Bernstein, Mai 1863.
- g. Peau d'un jeune mâle. De la Société Zoologique Natura Artis Magistra à Amsterdam.

HYELAPHUS.

Hyelaphus porcinus Gmelin.

- a. Femelle adulte montée, Bengale. De la Ménagerie de M. van Aken. (Sq. *a* du Cat. Ost.).
- b. Peau d'un jeune mâle. De la Société Zoologique Natura Artis Magistra à Amsterdam, Octobre 1861. (Cr.).
- c. Peau d'un mâle semi-adulte. Du Jardin Zoologique à Rotterdam. (Cr.).
- d. Peau d'une jeune femelle. Hindoustan. Par M. Frank, 1860.
- e. Peau d'un mâle, âgé de 3 jours. Du Jardin Zoologique à Rotterdam, Mai 1866. (Cr.).

AXIS.*Axis axis* Erxleben.

- a.* Mâle adulte monté. Bengale. De la Société Zoologique Natura Artis Magistra à Amsterdam.
- b, c, d.* Individus, adulte, semi-adulte et jeune, montés. Bengale.
- e.* Jeune femelle montée. Bengale. Présentée par M. van der Vliet.
- f.* Peau d'un mâle adulte. Présentée par M. le Baron Verschuur, Septembre 1859.

CAPREOLUS.*Capreolus capreolus* Linné.

- a.* Mâle adulte monté. Europe.
- b.* Mâle adulte monté, en habit d'été. Europe.
- c.* Mâle adulte monté. Europe.
- d.* Femelle adulte montée. Hollande, Gueldres. Présentée par M. de Haan.
- e.* Jeune mâle monté, en habit d'hiver.
- f.* Femelle passablement adulte montée. Europe. Par M. Frank, 1833. De la variété blanche.
- g.* Jeune individu monté. Europe.
- h.* Très jeune individu monté. Allemagne.
- i, j.* Individus, male et femelle très jeunes, montés. Des environs de Francfort. Présentés par le Baron von Feldegg, 1835.
- k.* Peau d'un mâle adulte. Syrie. Par M. Verreaux.

Capreolus pygargus Pallas.

- a, b.* Peaux d'individus mâles adultes. Des bords de l'Ussuri, Nord-Est de l'Asie. Des collections des frères Dorries. Par M. le Professeur Noack, 1888.

CARIACUS.*Cariacus virginianus* Gmelin.

- a.* Jeune mâle monté. Tennessee. Des collections de M. Troost, 1836. De la variété blanche.
- b.* Mâle adulte monté. Tennessee. De M. Troost, 1836.

c. Femelle adulte montée. Amérique septentrionale.

Cariacus mexicanus Gmelin.

a. Mâle à-peu-près adulte monté. Présenté par la Société Zoologique Natura Artis Magistra à Amsterdam, Novembre 1862. (Cr.).

Cariacus nemoralis Smith.

a. Mâle adulte monté. Surinam.

b. Jeune mâle monté. Surinam. Des collections de M. Dieperink.

c. Femelle adulte montée. Surinam.

d, e. Jeunes femelles montées. Surinam. De M. Dieperink. (Crs. d et e du Cat. Ost.).

f. Très jeune individu monté, mort à la Ménagerie. Surinam.

g. Peau d'un jeune mâle. De la Société Zoologique Natura Artis Magistra à Amsterdam, Décembre 1862. (Cr.).

h. Peau d'un très jeune mâle. De la Société Zoologique Natura Artis Magistra à Amsterdam, Mars 1862.

BLASTOCERUS.

Blastocerus campestris Cuvier.

a. Mâle adulte monté. Brésil. Des collections de M. Natterer.

b. Femelle adulte montée. Brésil. Du Musée de Berlin. Des collections de M. Olfers. (Cr. c du Cat. Ost.).

c. Jeune mâle monté. Brésil.

d. Femelle adulte montée. Brésil.

e. Très jeune femelle montée. Brésil.

f. Peau d'un mâle adulte. Brésil. Du Musée de Berlin, 1860.

COASSUS.

Coassus simplicicornis Smith.

a. Mâle adulte monté. Brésil.

b. Femelle adulte montée. Brésil, San Paolo. Du Musée de Berlin, 1861.

Coassus nemorivagus Cuvier.

a. Mâle monté. Surinam. Des collections de M. Dieperink. (Cr. a du Cat. Ost.).

Coassus rufus Cuvier.

- a. Femelle adulte montée. Surinam. Présentée par M. Jaesch.
- b. Jeune femelle montée. Surinam. Des collections de M. Dieperink.
- c. Jeune individu monté. Surinam, 1828.
- d. Individu semi-adulte monté. Surinam. De M. Dieperink.
- e. Très jeune femelle montée. Surinam. De M. Dieperink.
- f. Très jeune individu monté. Du Cabinet de M. Temminck.
- g. Très jeune individu monté. *Moschus delicatulus*.
- h. Peau d'un jeune mâle. Du Jardin Zoologique à Rotterdam, Décembre 1863.

PUDU.*Pudu humilis* Bennett.

- a. Mâle adulte monté. Chili. Par M. Frank, 1880. (Cr. a du Cat. Ost.).
- b. Femelle adulte montée. Chili.

CERVULUS.*Cervulus muntjac* Zimmermann.

- a, b. Mâle et femelle adultes montés. Java occidentale. Des collections des M.M. Kuhl, van Hasselt et van Raalten.
- c. Très jeune individu monté. Java. Des collections des M.M. Boie et Macklot.
- d. Jeune mâle monté. Sumatra. Des collections de M. S. Müller.
- e. Jeune femelle montée. Sumatra. Des collections de M. Reinwardt.
- f. Individu très jeune monté. Sumatra. De M. Reinwardt.
- g. Individu très jeune monté. Sumatra.
- h. Jeune mâle monté. Bornéo. De M. Müller. (Cr. h du Cat. Ost.).
- i. Très jeune individu monté. Bornéo. Des collections de M. Schwaner.
- j. Peau d'un jeune mâle. Java, Bezoeki. Des collections du Dr. J. Semmelink, 17 Novembre 1865.

k, l. (alc.). Très jeunes individus. Sumatra, Deli. Des collections du Dr. B. Hagen, 1885.

Cervulus reevesii Ogilby.

- a, b.* Individus, mâle et femelle, adultes montés. Chine, Ningpo. Des collections de M. Swinhoe, Janvier 1872. Par M. Frank, 1876. (Crs. *a* et *b* du Cat. Ost.).
- c, d.* Femelles montées. Ningpo. De M. Swinhoe, 30 Décembre 1872. Par M. Frank, 1878.
- e.* Jeune femelle montée. Présentée par M. F. E. Blaauw. Hollande, 's Graveland, Mai 1891.

ELAPHODUS.

Elaphodus michianus Swinhoe.

- a, b.* Individus, mâle et femelle, adultes montés. Chine. Par M. Frank, 1887. (Crs.).

MOSCHIDAE.

MOSCHUS.

Moschus moschiferus Linné.

- a.* Femelle adulte montée. Irkutsk. Rapportée de Moscou par M. von Siebold. (Cr. *a* du Cat. Ost.).
- b.* Mâle à-peu-près adulte monté. Tibet. Du Musée de Paris, 1835.
- c.* Femelle adulte montée. Sibérie. Du Musée de St. Pétersbourg, 1835. (Cr. *b* du Cat. Ost.).

MEMINNA.

Meminna meminna Erxleben.

- a.* Mâle adulte monté. Ceylan. Acheté à Londres. (Cr. *c* du Cat. Ost.).
- b.* Individu adulte monté. Ceylan. Des collections de M. Leschenault. (Cr. *b* du Cat. Ost.).

TRAGULUS.

Tragulus javanicus Pallas.

- a.* Mâle adulte monté. Java. Des collections de M. Junghuhn, 1864.

- b.* Mâle adulte monté. Java, 1870.
- c.* Mâle adulte monté.
- d.* Individu adulte monté.
- e.* Jeune individu monté. Java.
- f.* Très jeune individu monté. Java. Du Jardin Zoologique à Rotterdam, Mai 1864.
- g.* (alc.). Jeune individu. Java.
- h.* Individu adulte monté. Du Jardin Zoologique à Rotterdam, 1866. (Cr. *l*, *Tragulius napu* du Cat. Ost.).

Tragulius kanchil Raffles.

- a.* Femelle adulte montée. Malacca. Des collections de M. Diard. (Cr. *d* du Cat. Ost.).
- b.* Individu adulte monté. Malacca. De M. Diard. (Cr. *c* du Cat. Ost.).
- c.* Individu adulte monté. Malacca. De M. Diard, 1825.
- d.* Individu adulte monté. Penang. Du voyage de M. Witt. Présenté par M. H. Schlegel. (Cr. *b* du Cat. Ost.).
- e.* Femelle adulte montée. Sumatra, Padang. Des collections de M. S. Müller, 1836.
- f.* Individu adulte monté. Sumatra. Des collections de M. Reinwardt.
- g.* Individu adulte monté. Sumatra, Priaman. Des collections de M. F. von Faber, 1883.
- h.* Individu adulte monté. Bornéo, Kapoeas. Des collections de M. Schwaner, Juin 1845.
- i*, *j.* Jeunes femelles montées. Bornéo. De M. Müller, 1836.
- k.* Très jeune individu monté. Bornéo. De M. Müller, 1836.
- l.* (alc.). Très jeune individu. Bornéo. De M. S. Müller.
- m.* Mâle à-peu-près adulte monté. Banka. Des collections de M. Teysmann, 1878. (Cr. *k*, *Tragulius napu* du Cat. Ost.).

Tragulius napu Cuvier.

- a.* Mâle adulte monté. Sumatra, Padang. Des collections de M. Müller.

- b, c.* Femelles adultes montées. Padang. De M. Müller.
d. Individu adulte monté. Sumatra. Des collections de M. Reinwardt.
e. Individu adulte monté. Banka. Des collections de M. Teysmann, 1872. Présenté par le Musée Colonial à Harlem.
f. Mâle adulte monté. Banka. De M. Teysmann, 1878. De la variété noire.
g. Individu à-peu-près adulte monté. Billiton. Présenté par M. Vorderman, 1891 (Cr.). De la variété noire.
h. Femelle adulte montée. Bornéo oriental. Des collections de M. Diard.
i, j. Individus, mâle et femelle, adultes montés. Bornéo. De M. Müller. (Crs. *d* et *e* du Cat. Ost.).
k. Jeune femelle montée. Bornéo, Pleyharie. Des collections du Dr. J. Semmelink, 27 Août 1866.

Tragulus stanleyanus Gray.

- a, b.* Individus, mâle et femelle, adultes montés. Ceylan. Par M. Frank.

HYEMOSCHUS.

Hyemoschus aquaticus Gray.

- a.* Mâle adulte monté. Libéria, Fisherman-lake, Bendo. Des collections des M.M. Büttikofer et Sala, 26 Novembre 1880. (Sq. *a* du Cat. Ost.).
b. Individu adulte monté. Libéria, Junk-river, Schieffelinsville. Des collections de M. Stampfli, 26 Juillet 1884. (Sq. *c* du Cat. Ost.).
c. Peau d'un jeune individu. Junk-river. De M. Stampfli, 31 Juillet 1884.

CAMELOPARDALIDAE.

CAMELOPARDALIS.

Camelopardalis giraffa Gmelin.

- a.* Mâle adulte monté. Kordofan. Des collections de M. Rüppell, 1826.

b. Femelle adulte montée. Confins orientales de la Colonie du Cap.

CAMELIDAE.

CAMELUS.

Camelus dromedarius Erxleben.

- a.* Mâle adulte monté. Afrique septentrionale. (Sq. *a* du Cat. Ost.).
b. Jeune individu monté. Par M. Michaëllis, 1831. (Cr. *d* du Cat. Ost.).
c. Peau d'un jeune individu. De la Société Zoologique Natura Artis Magistra à Amsterdam. (Sq.).

Camelus bactrianus Erxleben.

- a.* Femelle adulte montée. Asie centrale. (Sq. *a* du Cat. Ost.).
b. Peau d'une jeune femelle. Du Jardin Zoologique à Rotterdam, Mai 1863. (Sq.).

AUCHENIA.

Auchenia lama Brandt.

- a.* Femelle adulte montée. Andes.

Auchenia paco Desmarest.

- a.* Mâle monté. Andes péruviennes. De la Ménagerie de M. van Aken, 1830. (Sq. *c* du Cat. Ost.).
b. Femelle adulte montée. Andes péruviennes. De la Ménagerie de M. van Aken, 1829.
c. Mâle adulte monté. Amérique méridionale. De la Société Zoologique Natura Artis Magistra à Amsterdam, 1873. (Sq. *b* du Cat. Ost.).
d? Très jeune individu monté. Amérique méridionale.
e. Peau d'un individu adulte. De la Société Zoologique Natura Artis Magistra à Amsterdam, Janvier 1861. (Cr.).
f. Peau d'un mâle adulte monté. De la Société Zoologique Natura Artis Magistra à Amsterdam, Octobre 1862. (Cr.).

PACHYDERMATA.**EQUIDAE.****EQUUS.***Equus caballus* Linné.

- a. Jeune femelle montée. Europe. Du Musée de M. van Lidth de Jeude, 1866.

Equus asinus Linné.

- a. Femelle adulte montée. Europe. Présentée par M. Temminck.
 b. Peau d'un mâle adulte, hybride d'un *Equus asinus* et d'un *Equus zebra*.

Equus africanus Fitzinger.

- a. Mâle semi-adulte monté. Somali-land. De la Société Zoologique Natura Artis Magistra à Amsterdam, 28 Novembre 1872.
Equus taeniopus von Heuglin. (Sq.).

Equus hemionus Pallas.

- a. Mâle adulte monté. Tibet, Ladak. Des collections de M. Hodgson. *Equus asinus kiang* Gray.
 b. Mâle adulte monté. Tibet. *Equus asinus kiang* Gray.
 c. Femelle adulte montée. Transbaikalie. Du Musée de St. Pétersbourg, 1862. (Cr. b du Cat. Ost.).
 d. Mâle adulte monté. Daourie. Du Musée de St. Pétersbourg, 1863.

Equus quagga Gmelin.

- a. Mâle adulte monté. Des confins de la Colonie du Cap, 1826. (Sq. a du Cat. Ost.).

Equus zebra Linné.

- a. Femelle adulte montée. De l'intérieur de la Colonie du Cap. De l'Ancien Cabinet, 1861. (Sq. a du Cat. Ost.).
 b. Peau d'un individu adulte.

Equus burchelli Gray.

- a. Mâle adulte monté. Cap. *Asinus montanus* Burchell.

b. Femelle semi-adulte montée. Cap, Litakoo. (Sq. *b* du Cat. Ost.).

HYRACIDAE.

HYRAX.

Hyrax capensis Schreber.

- a, b.* Individus adultes montés. Cap.
- c.* Individu à-peu-près adulte monté. Cap.
- d.* Femelle semi-adulte montée. Cap. Des collections de M. von Horstock, 1831.
- e.* Jeune mâle monté. Cap, Dassen-eiland. Des collections des M.M. Boie et Macklot.
- f.* Individu très jeune monté. Cap.
- g.* Femelle adulte montée. Présentée par M. F. E. Blaauw de 's Graveland, Hollande, 30 Mars 1890. (Sq.).

Hyrax syriacus Hemprich et Ehrenberg.

- a.* Mâle à-peu-près adulte monté. Abyssinie. (Cr. *a* du Cat. Ost.).
- b.* Individu adulte monté. Egypte. Des collections de M. Clot Bey.
- c.* Jeune individu monté. Afrique sept. Des collections de M. Rüppell.
- d.* Peau d'une femelle adulte. Syrie, Beirut, 27 Avril 1878. Par M. Schlüter, 1878.

Hyrax dorsalis Fraser.

- a.* Femelle adulte montée. Libéria, Du-Queah-river, Hill-town. Des collections des M.M. Büttikofer et Stampfli, 28 Février 1887. (Sq.).
- b, c.* Femelles adultes montées, types du *Hyrax sylvestris* Temminck. Côte d'Or. Des collections de M. Pel. (Crs. *a* et *b* du Cat. Ost.).
- d, e.* Jeunes individus, mâle et femelle, montés, types du *Hyrax sylvestris* Temminck. Côte d'Or, Dabocrom. De M. Pel.
- f.* Jeune individu monté. St. George d'Elmina. Des collections de M. Nagtglas, 1861.

g. (alc.). Jeune individu. Hill-town. Des M.M. Büttikofer et Stampfli, 4 Mars 1887.

Hyrax stampflii Jentink.

a. Femelle adulte montée, type de l'espèce et figurée dans les „Notes from the Leyden Museum, 1888, pl. 4". Libéria, Schieffelinville. Des collections de M. Stampfli, 3 Février 1886. (Sq. *a* du Cat. Ost.).

Hyrax arboreus Smith.

a. Femelle adulte montée. Cafrerie. Des collections de M. von Horstock, 1833. (Cr. *a* du Cat. Ost.).

b. Individu adulte monté. (Cr. *b* du Cat. Ost.).

c. Jeune mâle monté. Cap.

d. Mâles adultes montés. Damara-land, Gambos. Des collections de M. P. J. v. d. Kellen, 1888. (Sqs.).

SUIDAE.

SUS.

Sus scrofa Linné.

a. Individu adulte monté. Allemagne. (Cr. *h* du Cat. Ost.).

b. Mâle adulte monté. Du Jardin Zoologique à Rotterdam, 1865. Cochon à plis. (Sq. *b* du Cat. Ost.).

c. Individu adulte monté. Japon. Des collections de M. von Siebold.

d. Mâle adulte monté. Célèbes, Ménado. Du Jardin Zoologique à Rotterdam, 1881. (Sq. *c* du Cat. Ost.).

e, f. Individus, femelle et mâle semi-adultes, montés. Sardaigne. Des collections de M. Cantraine, 1833. (Cr. *g* du Cat. Ost.).

g. Jeune individu monté.

h. Jeune individu monté. Surinam. Des collections de M. Dieperink.

i. Jeune individu monté. Japon. De M. von Siebold.

j, k, l. Très jeunes individus montés. Allemagne.

m. Peau d'une femelle semi-adulte. Sardaigne. Des collections de M. Cantraine, 1833.

Sus cristatus Wagner.

- a. Mâle adulte monté. Népaul. De la Société Zoologique Natura Artis Magistra à Amsterdam. (Sq. a du Cat. Ost.).

Sus leucomystax Temminck.

- a. Mâle semi-adulte monté, un des types de l'espèce et figuré dans la Fauna japonica, pl. 20, fig. 1. Japon. Des collections de M. Bürger. (Cr. a du Cat. Ost.).
- b, c, d. Individus semi-adultes montés, types de l'espèce. Japon. Des collections des M.M. von Siebold et Bürger.
- e, f. Jeunes individus, mâle et femelle, montés. Japon. (Crs. e et f du Cat. Ost.).
- g. Très jeune individu monté. Sud-ouest de Formose. Des collections de M. Swinhoe, 1863. *Porcula taivana* Swinhoe.

Sus verrucosus S. Müller.

- a. Mâle adulte monté, un des types de l'espèce et figuré dans les „Verhandelingen”, pl. 28. Java, Parang. Des collections des M.M. Boie et Macklot.
- b. Individu adulte monté, un des types de l'espèce. Des collections de M. Diard, 1830.
- c. Femelle semi-adulte montée, un des types de l'espèce. Java. Des collections de M. Müller, 1833.
- d. Jeune individu monté, un des types de l'espèce. Java. Des collections de M. v. Raalte.
- e. Jeune mâle monté. Java. Du Jardin Zoologique à Rotterdam, 1880.
- f. Très jeune individu monté, un des types de l'espèce. Java, Parang. Des M.M. Boie et Macklot.
- g. Peau d'une jeune femelle. Java. De la Société Zoologique Natura Artis Magistra à Amsterdam, 1868. (Cr. i du Cat. Ost.).
- h. Peau d'un jeune mâle. De la Société Zoologique Natura Artis Magistra à Amsterdam, 1861.
- i, j. (alc.). Individus très jeunes. Java, environs de Batavia. Des collections de M. A. G. Vorderman, Mai 1891.

Sus vittatus S. Müller.

- a, b.* Femelles adultes montées, types de l'espèce. Sumatra. Des collections de M. S. Müller, 1836.
- c.* Mâle adulte monté, un des types de l'espèce et figuré dans les „Verhandelingen”, pl. 29. Sumatra, Padang. De M. S. Müller, 1836. (Cr. *c* du Cat. Ost.).
- d.* Jeune mâle monté, un des types de l'espèce. Padang. De M. S. Müller, 1836. (Cr. *g* du Cat. Ost.).
- e, f.* Individus adultes montés. Java. Des collections des M.M. Kuhl et van Hasselt.
- g.* Jeune individu monté. Java. Des collections de M. von Rosenberg, 1866.
- h.* Jeune individu monté. Java. Des M.M. Kuhl et v. Hasselt.
- i.* Très jeune individu monté. Java. Des collections des M.M. Boie et Macklot.

Sus barbatus S. Müller.

- a.* Femelle adulte montée, un des types de l'espèce et figurée dans les „Verhandelingen”, pl. 30, fig. 1. Bornéo, Banjermassing. Des collections de M. S. Müller, 1837. (Sq. *a* du Cat. Ost.).
- b.* Individu adulte monté. Bornéo. Des collections de M. Schwanner, 1846.
- c.* Jeune femelle montée, un des types de l'espèce et figurée dans les „Verhandelingen”, pl. 30, fig. 2. Banjermassing. De M. Müller, 1837.
- d, e.* Très jeunes individus montés. Bornéo, Pontianak. Des collections de M. Diard.

Sus timoriensis S. Müller.

- a.* Femelle semi-adulte montée, un des types de l'espèce. Timor. Des collections des M.M. Müller et Macklot, Déc. 1829. (Cr. *c* du Cat. Ost.).
- b.* Mâle semi-adulte monté, un des types de l'espèce et figuré dans les „Verhandelingen”, pl. 31, fig. 1. Timor, Pritti, Baie

de Koepang. Des M.M. Müller et Macklot, 1829. (Cr. *a* du Cat. Ost.).

c, d. Jeunes femelles montées, types de l'espèce. Timor. Des M.M. Müller et Macklot, 1829.

Sus celebensis S. Müller.

a. Mâle adulte monté, type de l'espèce et figuré dans les „Verhandeligen”, pl. 28^{bis}, fig. 1. Célèbes, Ménado. Des collections de M. Forsten, 1841. (Cr. *a* du Cat. Ost.).

b, c. Individus, mâle et femelle, à-peu-près adultes, montés. Célèbes, Gorontalo, Toelabollo. Des collections de M. von Rosenberg, Avril et Mai 1864.

d, e. Jeunes femelles montées. Toelabollo. De M. von Rosenberg, Avril 1864.

f, g, h. Très jeunes individus montés. Célèbes. De M. Forsten.

i. Peau d'un individu adulte. Morotai. Des collections de M. Bernstein, Mai 1863. (Cr. *e* du Cat. Ost.).

j. Peau d'une femelle adulte. Morotai. De M. Bernstein, 1862. (Cr. *f* du Cat. Ost.).

k, l. Peaux d'individus très jeunes. Morotai. De M. Bernstein, 1862.

m. Peau d'un jeune individu. Batjan. De M. Bernstein, Février 1862.

Sus papuensis Lesson.

a. Peau d'une femelle semi-adulte. Arou, Wokam. Des collections de M. von Rosenberg, 18 Avril 1865. *Sus aruensis* von Rosenberg. (Cr.).

b. Peau d'un individu passablement jeune. Waaigéou. Des collections de M. Bernstein, 24 Mars 1863.

Sus niger Finsch.

a. Peau d'un mâle adulte. Tidore. Des collections de M. Bernstein, 1862.

b. Peau d'un très jeune individu. Ternate. De M. Bernstein, 8 Novembre 1862.

- c. Femelle semi-adulte montée. Goram. Des collections de M. von Rosenberg, 19 Septembre 1865. (Cr.). *Sus ceramensis* von Rosenberg.
- d. Peau d'un jeune individu. Waaigéou. De M. Bernstein, 25 Mars 1863.

PORCULA.

Porcula salvania Hodgson.

- a. Jeune individu monté.

POTAMOCHOERUS.

Potamochoerus larvatus Cuvier.

- a, b. Mâle et femelle adultes montés. Baie d'Algoa. Des collections de M. Brehm.
- c. Mâle adulte monté. Cap. De M. Brehm. (Cr. c du Cat. Ost.).
- d. Femelle adulte montée. Cap. Du Cabinet d'Anatomie, 1860. (Cr. d du Cat. Ost.).
- e. Jeune femelle montée. Cap. Des collections de M. von Horstock.

Potamochoerus edwardsii Grandidier.

- a. Femelle adulte montée. Madagascar, Manakava. Des collections de M. J. Audebert, Octobre 1880. (Cr. a du Cat. Ost.).
- b. Peau d'un jeune individu. Madagascar. De M. Audebert, Février 1879.

Potamochoerus penicillatus Schinz.

- a. Femelle adulte montée. Libéria, Junk-river, Schieffelinsville. Des collections de M. Stampfi, 19 Août 1885. (Sq. a du Cat. Ost.).
- b. Très jeune individu monté. Côte d'Or. Des collections de M. Pel.

BABYRUSSA.

Babyrussa alfurus Lesson.

- a. Mâle adulte monté. Célèbes. Des collections de M. Forsten.

- b.* Femelle semi-adulte montée. Célèbes. De M. Forsten, 1844. (Cr. *j* du Cat. Ost.).
- c.* Jeune mâle monté. Célèbes. De M. Forsten. 1844. (Cr. *k* du Cat. Ost.).
- d, e.* Très jeunes mâles montés. Célèbes. De M. Forsten, 1844. (Crs. *l* et *m* du Cat. Ost.).
- f.* (alc.). Très jeune individu. Bourou. De M. Forsten, 1844.
- g.* (alc.). Très jeune individu. Célèbes, Gorontalo. Des collections de M. von Rosenberg, 5 Mai 1864.

PHACOCOERUS.

Phacochoerus aethiopicus Pallas.

- a.* Individu adulte monté. Cap.
- b.* Femelle adulte montée. Cap.
- c.* Femelle adulte montée. Cap. De la Ménagerie de M. van Aken. (Sq. *a* du Cat. Ost.).

Phacochoerus africanus Linné.

- a, b.* Individus, mâle et femelle, adultes montés. Abyssinie. Des collections de M. Rüppell. Du Musée de Francfort. (Crs. *a* et *b* du Cat. Ost.).

DICOTYLES.

Dicotyles torquatus Cuvier.

- a, b.* Mâle et femelle adultes montés. Surinam, Paramaribo. Des collections de M. Dieperink.
- c, d.* Individus, adulte et jeune, montés. Surinam. De M. Dieperink.
- e.* Jeune mâle monté. Surinam. De M. Dieperink.
- f.* Très jeune individu monté. Surinam. De M. Dieperink.
- g, h, i.* (alc.). Individus jeune et très jeunes. Surinam.
- j.* (alc.). Jeune individu. De la Société Zoologique Natura Artis Magistra à Amsterdam, 1861.
- k.* (alc.). Très jeune individu. Surinam. De M. Dieperink.
- l.* (alc.). Jeune individu. Surinam. De M. Dieperink.

m. (alc.). Jeune individu. De la Société Zoologique Natura Artis Magistra à Amsterdam, 1861.

Dicotyles labiatus Cuvier.

- a.* Mâle à-peu-près adulte monté. Surinam. Des collections de M. Dieperink. (Cr. *a* du Cat. Ost.).
- b.* Très jeune individu monté. Surinam. De M. Daniels, 1866. (Cr. *b* du Cat. Ost.).
- c.* Très jeune individu monté. Surinam. De M. Dieperink.
- d.* Peau d'une femelle adulte. Amérique méridionale. De la Société Zoologique Natura Artis Magistra à Amsterdam, 1858. (Cr. *d* du Cat. Ost.).
- e.* Peau d'une jeune femelle. De la Société Zoologique Natura Artis Magistra à Amsterdam, Octobre 1861. (Cr.).
- f.* Peau d'une femelle passablement jeune. Amérique méridionale. De la Société Zoologique Natura Artis Magistra à Amsterdam, 1858. (Cr. *e* du Cat. Ost.).

HIPPOPOTAMIDAE.

HIPPOPOTAMUS.

Hippopotamus amphibius Linné.

- a.* Mâle adulte monté. Abyssinie. Des collections de M. Rüppell, 1827. (Sq. *a* du Cat. Ost.).
- b.* Mâle adulte monté. Cap.
- c.* Jeune femelle montée. Cap.
- d.* (alc.). Très jeune individu. Cap. Du Musée de M. van Lidth de Jeude, 1866.

CHOEROPSIS.

Choeropsis liberiensis Morton.

- a.* Mâle adulte monté. Libéria, Du-Queah-river, Hill-town. Des collections des M.M. Büttikofer et Stampfli, 1887, (Sq.).
- b.* Jeune mâle monté. Hill-town. Des M.M. Büttikofer et Stampfli, 18 Janvier 1887. (Sq.).

- c. (alc.). Très jeune mâle. Libéria, Fisherman-lake, Buluma. Des M.M. Büttikofer et Sala, 1880.

RHINOCEROTIDAE.

RHINOCEROS.

Rhinoceros javanicus Cuvier.

- a. Mâle adulte monté, figuré dans les „Verhandelingen”, pl. 33, fig. 1. Java occid. Des collections des M.M. Boie et Macklot, 1827. *Rhinoceros sondaicus* S. Müller.
- b. Jeune femelle montée. Java. De l’Ancien Cabinet.
- c. Très jeune femelle montée, figurée dans les „Verhandelingen”, pl. 33, fig. 2. Java. Des M.M. Boie et Macklot. *Rhinoceros sondaicus* S. Müller.
- d. (alc.). Très jeune individu. Java. Par M. Brugmans. *Rhinoceros sondaicus*.

Rhinoceros indicus Cuvier.

- a. Femelle adulte montée. Bengale. Par M. Frank, 1852. (Cr. a du Cat. Ost.).
- b. Jeune mâle monté. Bengale.

CERATORHINUS.

Ceratorhinus sumatrensis Cuvier.

- a. Individu adulte monté. Sumatra. Des collections de M. Reinwardt.
- b. Jeune femelle montée, figurée dans les „Verhandelingen”, pl. 34, fig. 2, sous le nom de *Rhinoceros sumatranus*. Partie orientale de Sumatra. De M. Reinwardt.
- c. Mâle adulte monté. Sumatra, 1880. (Sq.).

RHINASTER.

Rhinaster bicornis Linné.

- a. Très jeune individu monté. Afrique australe. *Rhinoceros africanus*.

CERATOTHERIUM.*Ceratotherium simum* Burchell.

- a.* Femelle adulte montée. De l'intérieur de la Colonie du Cap.
- b.* Peau d'un individu adulte. Du „Mauritshuis" à la Haye. Présentée par le Ministre des affaires intérieures, 1879.

TAPIRIDAE.**TAPIRUS.***Tapirus indicus* Desmarest.

- a.* Mâle adulte monté. Malacca. Des collections de M. Diard.
- b.* Jeune mâle monté. Sumatra. Présenté par la Société des Naturalistes à Batavia.
- c.* Jeune individu monté. Sumatra.
- d.* (alc.). Très jeune individu. Du Musée de M. van Lidth de Jeude, 1866.

Tapirus americanus Linné.

- a.* Individu passablement adulte monté. De la Société Zoologique Natura Artis Magistra à Amsterdam.
- b.* Mâle passablement adulte monté. Surinam. Des collections de M. Dieperink.
- c.* Très jeune individu monté. Amérique méridionale. Des collections de M. Brookes, 1829.
- d.* (alc.). Très jeune individu. Surinam.
- e.* Mâle à-peu-près adulte monté. Columbie. Du Jardin Zoologique à Rotterdam, 1890. (Sq.).

ELEPHANTIDAE.**ELEPHAS.***Elephas indicus* Linné.

- a.* Peau d'un individu adulte. De la Société Zoologique Natura Artis Magistra à Amsterdam.

Elephas sumatranus Temminck.

- a.* Très jeune mâle monté. Sumatra, 8 Mars 1855. (Sq. *c* du Cat. Ost.).
b. Peau d'un individu passablement adulte. Ceylan. Des collections de M. Diard, 1859.
c. (alc.). Très jeune individu.

Elephas africanus Blumenbach.

- a.* Mâle adulte monté. Cap. Des collections de M. Verreaux.
b. Très jeune individu monté. De l'intérieur de la Colonie du Cap.

SIRENIA.

MANATIDAE.

MANATUS.

Manatus latirostris Harlan.

- a, b.* Individus adultes, mâle et femelle, montés. Surinam. *Manatus australis*.
c. (alc.). Très jeune individu. Du Musée de M. van Lidth de Jeude, 1866. *Manatus australis*.

Manatus senegalensis Desmarest.

- a.* Mâle adulte monté. Libéria, Cape Mount. Des collections des M.M. Büttikofer et Sala, 23 Janvier 1881. (Sq. *a* du Cat. Ost.).

HALICORIDAE.

HALICORE.

Halicore dujong Illiger.

- a, b.* Individus adultes, mâle et femelle, montés. Moluques. Des collections de M. Forsten, 1842.
c. Jeune individu monté. Moluques. De M. Forsten, 1842.
d. (alc.). Très jeune individu. Moluques. Des collections de M. Diard.

CETACEA.**DELPHINIDAE.****PLATANISTA.**

Platanista gangetica Lebeck.

- a.* Mâle adulte monté. Ganges. Des collections de M. Eschricht.
Par M. Frank, 1850. (Cr. *a* du Cat. Ost.).

STENO.

Steno malayanus Lesson.

- a.* (alc.). Individu très jeune. Côte de Bornéo. Par M. Frank, 1839.

TURSIOPS.

Tursiops tursio Bonnaterre.

- a.* Mâle adult monté, figuré dans les „Abhandlungen” de M. Schlegel, Heft I, pl. V, figs. 1, 2. Mer du Nord.

DELPHINUS.

Delphinus delphis Linné.

- a.* Individu adulte monté. Mer du Nord.

LAGENORHYNCHUS.

Lagenorhynchus eschrichtii Schlegel.

- a.* Individu adulte monté. Côte de Norvège. De M. Rasch à Christiania, 1844. (Cr. *c* du Cat. Ost.).
b. (alc.). Foetus. Côte de Norvège. Par M. Hög, 1845. *Delphinus leucopleuros*.

GLOBIOCEPHALUS.

Globiocephalus globiceps Cuvier.

- a.* Individu adulte monté, échoué à la côte de Zéelande, Pays-Bas, 9 Avril 1825.
b, c. (alc.). Mâle et femelle très jeunes. Iles Faër. De M. Conradsen, Juillet 1861.

CEPHALORHYNCHUS.*Cephalorhynchus heavisidii* Gray,

- a. Individu adulte monté. Cap. Des collections de M. von Horstock, Janvier 1828.

PHOCAENA.*Phocaena communis* Cuvier.

- a, b. Individus très jeunes montés. Mer du Nord.
- c. Femelle passablement adulte montée, échouée à Katwyk, côte de Hollande et présentée au Musée par M.M. A. A. v. d. Spruyt et G. M. de Graaf, Novembre 1848. (Sq. c du Cat. Ost.).
- d. Jeune individu monté. Côte de Hollande.
- e. Mâle passablement adulte monté, pris dans le Oosterschelde, Hollande. De M. Bottemanne, 21 Avril 1879. (Sq. a du Cat. Ost.).
- f. (alc.). Foetus. Hollande, Noordwyk. Présenté par M. Verster van Wulverhorst.
- g. (alc.). Très jeune individu. Côte de Norvège. Par M. Hög, 1848. *Delphinus phocaena*..

DELPHINAPTERUS.*Delphinapterus leucas* Pallas.

- a. (alc.). Foetus. Groënland. Par M. Conradsen, Juillet 1861. *Delphinus albicans*.

BALAENIDAE.**BALAENA.***Balaena mysticetus* Linné.

- a. (alc.). Foetus. Groënland.

BALAENOPTERIDAE.

PHYSALUS.

Physalus antiquorum Gray.

- a.* Queue montée d'un très jeune mâle. Côte d'Islande. Des collections de M. Bottemanne, 2 Septembre 1867. *Balaenoptera physalus*.

Quelques boccoux avec diverses parties de l'anatomie du même très jeune mâle.

A D D E N D A.

p. 12. *Semnopithecus hosei* O. Thomas.

- a.* Mâle adulte monté. Nord-Est de Bornéo. Par M. Frank, 1892. (Cr.).

p. 174. *Caprovis argali* Boddaesen.

- a.* Mâle adulte monté. Du British Museum, 1892. *Ovis hodgsonii* Blyth.

p. 174. *Ammotragus tragelaphus* Desmarest.

- b.* Jeune femelle montée, âgée de deux jours. Du Jardin Zoologique à Rotterdam, 1892.

p. 184. **HYDROPOTES.**

Hydropotes inermis Swinhoe.

- a, b.* Mâle et femelle adultes montés. Chine. Par M. Frank, 1892. (Crs.).

RÉSUMÉ.

SIMIAE.

	Pg.	Ind. m.	Ind. liq. f.		Pg.	Ind. m.	Ind. liq. f.
<i>Simia troglodytes</i>	1.	8	1	<i>Cercopithecus callithrichus</i>	18.	4	
" <i>gorilla</i>	1.	3		" <i>sabaeus</i>	19.	4	
" <i>satyrus</i>	2.	8	1	" <i>pygerythrus</i>	19.	8	
<i>Hylobates lar</i>	2.	15		" <i>erythrarchus</i>	19.	2	
" <i>pileatus</i>	3.	3		" <i>rufoviridis</i>	19.	2	
" <i>hoolock</i>	3.	1		" <i>albogularis</i>	20.	7	
" <i>agilis</i>	3.	17		" <i>samango</i>	20.	1	
" <i>leuciscus</i>	4.	11		" <i>mona</i>	20.	6	
" <i>concolor</i>	5.	5		" <i>campbellii</i>	20.	13	1
" <i>mülleri</i>	5.	7		" <i>pogonias</i>	21.	2	
" <i>syndactylus</i>	5.	8	1	" <i>erythrogaster</i>	21.	1	
<i>Colobus polycomus</i>	6.	1		" <i>leucampyx</i>	21.	6	
" <i>guereza</i>	6.	3		" <i>patas</i>	22.	5	
" <i>ursinus</i>	6.	7	1	" <i>pyrrhonotus</i>	22.	3	
" <i>angolensis</i>	7.	2		" <i>petaurista</i>	22.	7	
" <i>vellerosus</i>	7.	6		" <i>büttikoferi</i>	22.	8	
" <i>satanas</i>	7.	2		" <i>ascanias</i>	23.	2	
" <i>ferrugineus</i>	7.	12		" <i>signatus</i>	23.	1	
" <i>kirkii</i>	8.	4		" <i>nictitans</i>	23.	7	
" <i>verus</i>	8.	2		" <i>stampflii</i>	24.	2	
<i>Semnopithecus frontatus</i>	9.	4		" <i>cephus</i>	24.	6	
" <i>rubicundus</i>	9.	7		" <i>diana</i>	24.	9	
" <i>mitratus</i>	10.	9	1	<i>Cercocebus fuliginosus</i>	25.	7	
" <i>albocinerens</i>	10.	8		" <i>aethiops</i>	25.	5	
" <i>melalophus</i>	11.	20		" <i>collaris</i>	26.	7	
" <i>femoralis</i>	12.	7		" <i>albigena</i>	26.	6	
" <i>hosei</i>	202.	1		" <i>pileatus</i>	26.	8	
" <i>chrysomelas</i>	12.	4		" <i>sinicus</i>	27.	7	
" <i>neglectus</i>	12.	3		" <i>cynamolgus</i>	27.	38	2
" <i>obscurus</i>	13.	11		<i>Macacus gelada</i>	29.	2	
" <i>johnii</i>	13.	4		" <i>obscurus</i>	29.	4	
" <i>cephalopterus</i>	14.	8		" <i>silenus</i>	30.	3	
" <i>kelaartii</i>	14.	1		" <i>nemestrinus</i>	30.	11	
" <i>senex</i>	14.	1		" <i>leoninus</i>	30.	1	
" <i>maurus</i>	14.	29	1	" <i>erythraeus</i>	31.	3	
" <i>pyrrhus</i>	16.	3		" <i>speciosus</i>	31.	6	
" <i>entellius</i>	16.	4		" <i>sylvanus</i>	31.	6	
" <i>schistaceus</i>	16.	2		" <i>arctoides</i>	31.	4	
" <i>dussumieri</i>	16.	1		" <i>maurus</i>	32.	11	
" <i>nemaus</i>	17.	2		" <i>niger</i>	32.	20	2
" <i>roxellanae</i>	17.	1		<i>Papio porcarius</i>	34.	7	
" <i>nigripes</i>	17.	1		" <i>anubis</i>	34.	3	
" <i>nasica</i>	17.	9	2	" <i>doguera</i>	34.	5	
<i>Cercopithecus talapoin</i>	18.	3		" <i>sphinx</i>	35.	7	
" <i>cynosurus</i>	18.	8		" <i>cynocephalus</i>	35.	6	
		276	8			558	13

	Pg.	Ind. m.	Ind. liq. f.		Pg.	Ind. m.	Ind. liq. f.
Transport		558	13	Transport		832	16
<i>Papio rubescens</i>	35.	2		<i>Saimiri sciureus</i>	53.	15	
" <i>hamadryas</i>	35.	7		" <i>lunulatus</i>	54.	3	
" <i>maimon</i>	36.	8		" <i>oerstedii</i>	54.	2	
" <i>leucophaeus</i>	36.	5		" <i>entomophagus</i>	54.	3	
<i>Mycetes niger</i>	37.	4		<i>Hapale rosalia</i>	54.	11	
" <i>belzebul</i>	37.	2		" <i>chrysomelas</i>	55.	1	
" <i>villosus</i>	37.	2		" <i>chrysopeya</i>	55.	2	
" <i>palliatas</i>	37.	9		" <i>bicolor</i>	55.	1	
" <i>fuscus</i>	38.	9		" <i>leucopus</i>	55.	4	
" <i>ursinus</i>	38.	3		" <i>oedipus</i>	55.	5	
" <i>seniculus</i>	38.	28	3	" <i>geoffroyi</i>	56.	5	
<i>Lagothrix cana</i>	40.	3		" <i>labiata</i>	56.	1	
" <i>humboldtii</i>	40.	2		" <i>mystax</i>	56.	2	
" <i>poepigii</i>	40.	7		" <i>illigeri</i>	56.	10	
<i>Ateles paniscus</i>	41.	4		" <i>nigrifrons</i>	56.	1	
" <i>ater</i>	41.	1		" <i>fuscicollis</i>	57.	2	
" <i>pentadactylus</i>	41.	4		" <i>nigricollis</i>	57.	1	
" <i>marginatus</i>	41.	3		" <i>ursula</i>	57.	4	
" <i>chuva</i>	42.	9		" <i>midas</i>	57.	6	1
" <i>fuliginosus</i>	42.	3		" <i>melanura</i>	57.	2	
" <i>belzebuth</i>	42.	2		" <i>argentata</i>	58.	1	
" <i>pan</i>	43.	3		" <i>jachus</i>	58.	7	2
" <i>geoffroyi</i>	43.	10		" <i>penicillata</i>	58.	13	2
" <i>rufiventris</i>	43.	1		" <i>leucocephala</i>	58.	3	
" <i>hybridus</i>	43.	3		" <i>aurita</i>	59.	4	
" <i>arachnoides</i>	44.	3		" <i>pygmaea</i>	59.	5	
" <i>hypoxanthus</i>	44.	3		" <i>chrysoleuca</i>	59.	1	
<i>Cebus hypoleucus</i>	44.	8		<i>Nycticebus gracilis</i>	59.	2	1
" <i>capucinus</i>	44.	7		" <i>tardigradus</i>	59.	13	
" <i>albifrons</i>	45.	4		" <i>cinereus</i>	60.	1	
" <i>barbatus</i>	45.	2		" <i>potto</i>	60.	4	3
" <i>apella</i>	45.	8		<i>Indri breviceaudatus</i>	61.	12	
" <i>libidinosus</i>	46.	1		<i>Propithecus diadema</i>	61.	25	
" <i>niger</i>	46.	9		" <i>verreauxii</i>	63.	15	
" <i>flavus</i>	46.	4		" <i>damanus</i>	64.	7	
" <i>frontatus</i>	47.	5		<i>Avahi laniger</i>	64.	14	
" <i>fatuellus</i>	47.	3		<i>Lemur varius</i>	65.	29	
" <i>variegatus</i>	47.	9		" <i>macaco</i>	66.	24	
" <i>fallax</i>	48.	1		" <i>mongoz</i>	68.	109	
<i>Nyctipithecus azarae</i>	48.	4		" <i>coronatus</i>	72.	7	
" <i>trivirgatus</i>	48.	1		" <i>rubriventer</i>	72.	19	
" <i>vociferans</i>	48.	1		" <i>catta</i>	73.	11	
<i>Pithecia nocturna</i>	48.	17		<i>Hapalemur simus</i>	74.	1	
" <i>monacha</i>	49.	8		" <i>griseus</i>	74.	26	1
" <i>chirotopes</i>	50.	10		<i>Lepilemur mustelinus</i>	75.	24	1
" <i>satanas</i>	50.	2		<i>Phaner furcifer</i>	76.	15	
" <i>melanocephala</i>	50.	1		<i>Mirza cocquerelii</i>	77.	11	3
" <i>calva</i>	50.	1		<i>Cheirogaleus milii</i>	77.	8	
" <i>rubicunda</i>	51.	1		" <i>samatii</i>	78.	9	2
<i>Callithrix personata</i>	51.	3		" <i>pusillus</i>	78.	8	
" <i>nigrifrons</i>	51.	2		" <i>myoxinus</i>	79.	3	
" <i>melanochir</i>	51.	3		<i>Galago crassicaudatus</i>	79.	2	
" <i>gigot</i>	51.	1		" <i>garnettii</i>	79.	2	
" <i>torquata</i>	51.	2		" <i>alleni</i>	79.	1	
" <i>cuprea</i>	52.	4		" <i>senegalensis</i>	79.	8	
" <i>caligata</i>	52.	2		" <i>demidoffii</i>	80.	6	5
" <i>ornata</i>	52.	4		<i>Tarsius spectrum</i>	80.	11	9
" <i>moloch</i>	52.	2		<i>Daubentoniamadagascariensis</i>	81.	1	
" <i>donacophila</i>	52.	4		<i>Galeopithecus volans</i>	81.	20	9
		832	16			1395	55

CARNIVORA.

	Pg.	Ind. m.	Ind. liq. f.	Transport . . .	Pg.	Ind. m.	Ind. liq. f.
						303	20
<i>Felis yagouaroundi</i>	101.				101.	5	
" <i>eyra</i>	101.				101.	2	
" <i>mexicana</i>	101.				101.	1	
" <i>serval</i>	101.				101.	7	
" <i>celidogaster</i>	102.				102.	5	
" <i>minuta</i>	102.				102.	26	1
" <i>pardochroa</i>	103.		1		103.	4	
" <i>bengalensis</i>	103.				103.	5	
" <i>maniculata</i>	104.				104.	1	
" <i>catus</i>	104.				104.	11	
" <i>domestica</i>	104.		2		104.	5	
" <i>manul</i>	105.		2		105.	1	
" <i>rubiginosa</i>	105.		1		105.	2	
" <i>torquata</i>	105.		5		105.	3	
" <i>caligata</i>	105.		21		105.	9	
" <i>caffra</i>	106.		5		106.	8	
" <i>chaus</i>	106.		3		106.	9	
" <i>megalotis</i>	106.		4	1	106.	2	
<i>Lynx lynx</i>	107.		4		107.	6	
" <i>cervarius</i>	107.		2		107.	5	
" <i>borealis</i>	107.		2	7	107.	2	
" <i>rufus</i>	107.		6		107.	3	
" <i>maculatus</i>	107.		7		107.	2	
" <i>caracal</i>	108.		5		108.	5	
<i>Cynaelurus guttatus</i>	108.		1		108.	5	
<i>Viverra civetta</i>	108.		2		108.	7	
" <i>zibetha</i>	109.		2		109.	2	
" <i>tangalunga</i>	109.		4		109.	23	
<i>Viverricula indica</i>	110.		1		110.	19	
" <i>schlegelii</i>	110.		2		110.	13	
<i>Fossa daubentonii</i>	111.		3		111.	3	
<i>Genetta vulgaris</i>	111.		1		111.	11	
" <i>felina</i>	112.		3		112.	3	
" <i>abyssinica</i>	112.		1		112.	1	
" <i>senegalensis</i>	112.		16		112.	3	
" <i>pardina</i>	112.		3		112.	11	
<i>Prionodon gracilis</i>	113.		2		113.	5	
" <i>pardicolor</i>	113.		5		113.	1	
<i>Paradoxurus musanga</i>	113.		1		113.	40	2
" <i>leucomystax</i>	115.		2		115.	7	
" <i>musschenbroekii</i>	116.		10	4	116.	5	
" <i>grayi</i>	116.		6	4	116.	2	
" <i>niger</i>	116.		20		116.	5	
" <i>larvatus</i>	117.		4		117.	3	
" <i>philippinensis</i>	117.		2		117.	1	
<i>Arctogale trivirgata</i>	117.		5		117.	6	
" <i>stigmatica</i>	117.		3		117.	2	
<i>Hemigalea derbyana</i>	117.		6		117.	2	
<i>Arctictis binturong</i>	118.		4		118.	8	2
<i>Nandinia binotata</i>	118.		6		118.	8	
<i>Cynogale bennettii</i>	119.		1		119.	2	
<i>Galidictis vittata</i>	119.		4		119.	5	
" <i>striata</i>	119.		14	1	119.	2	
<i>Galidia elegans</i>	119.		2		119.	7	
<i>Hemigalidia olivacea</i>	120.		1		120.	2	
" <i>concolor</i>	120.		3		120.	2	
<i>Eupleres goudotii</i>	120.		3		120.	2	
<i>Cryptoprocta ferox</i>	120.		2		120.	5	
<i>Herpestes ichneumon</i>	121.		3		121.	12	
		303	20			671	25

	Pg.	Ind. m.	Ind. liq. f.		Pg.	Ind. m.	Ind. liq. f.
Transport . . .		671	25	Transport . . .		944	37
<i>Herpestes caffer</i>	122.	4		<i>Mustela melampus</i>	139.	13	
" <i>ruber</i>	122.	5		" <i>brachyura</i>	140.	1	
" <i>gracilis</i>	122.	16		" <i>hardwickii</i>	140.	4	
" <i>sanguineus</i>	123.	1		" <i>flavigula</i>	140.	2	
" <i>galera</i>	123.	1		" <i>henrici</i>	140.	6	
" <i>pluto</i>	123.	11		<i>Putorius frenatus</i>	140.	4	
" <i>pulverulentus</i>	124.	5		" <i>vison</i>	141.	5	
" <i>punctatissimus</i>	124.	1		" <i>lutreola</i>	141.	1	
" <i>leucurus</i>	124.	5		" <i>auriventer</i>	141.	2	
" <i>loempo</i>	125.	5		" <i>canigula</i>	141.	1	
" <i>microcephalus</i>	125.	1		" <i>putorius</i>	141.	15	
" <i>griseus</i>	125.	3		" <i>eversmannii</i>	142.	7	
" <i>vitticollis</i>	125.	3		" <i>sarmaticus</i>	142.	2	
" <i>semitorquatus</i>	125.	1		" <i>sibiricus</i>	142.	8	
" <i>rubiginosus</i>	125.	1		" <i>alpinus</i>	143.	9	
" <i>flavidens</i>	126.	2		" <i>itatsi</i>	143.	10	
" <i>javanicus</i>	126.	10		" <i>fontanieri</i>	144.	1	
" <i>brachyurus</i>	126.	2		" <i>nudipes</i>	144.	5	
<i>Helogale parvula</i>	126.	3		" <i>erminea</i>	144.	38	1
<i>Cynictis penicillata</i>	127.	3		" <i>vulgaris</i>	146.	11	4
<i>Crossarchus obscurus</i>	127.	6	1	<i>Gulo borealis</i>	146.	3	
" <i>fasciatus</i>	127.	5		<i>Barangia sumatrana</i>	146.	2	
" <i>zebra</i>	128.	2		<i>Lutra vulgaris</i>	147.	14	3
<i>Rhyzaena tetradactyla</i>	128.	2		" <i>chinensis</i>	147.	3	
<i>Hyaena brunnea</i>	128.	1		" <i>chilensis</i>	148.	3	
" <i>striata</i>	128.	4		" <i>canadensis</i>	148.	2	
" <i>crocuta</i>	128.	3		<i>Hydrogale maculicollis</i>	148.	2	
<i>Proteles lalandei</i>	129.	3		<i>Aonyx leptonyx</i>	148.	15	
<i>Procyon cancrivorus</i>	129.	6		" <i>inunguis</i>	149.	4	
" <i>lotor</i>	129.	12		<i>Pteronura sambachii</i>	149.	3	1
<i>Nasua narica</i>	130.	20	6	<i>Enhydris marina</i>	149.	2	
" <i>montana</i>	131.	5		<i>Ursus marinus</i>	150.	2	2
<i>Cercolabes caudivolvulus</i>	131.	5		" <i>arctos</i>	150.	5	
<i>Ailurus fulgens</i>	132.	2		" <i>japonicus</i>	150.	3	
<i>Bassaris astuta</i>	132.	3		" <i>malayanus</i>	150.	7	1
<i>Wagneria annulata</i>	132.	2		" <i>americanus</i>	151.	4	
<i>Meles taxus</i>	132.	10		" <i>ferox</i>	151.	4	
" <i>anakuma</i>	133.	5		" <i>torquatus</i>	151.	3	
" <i>leptorhynchus</i>	133.	2		" <i>isabellinus</i>	152.	1	
<i>Taxidea americana</i>	133.	3		<i>Melursus labiatus</i>	152.	1	
<i>Arctonyx collaris</i>	134.	3		<i>Phoca vitulina</i>	152.	9	
<i>Mydaus meliceps</i>	134.	8	3	" <i>groenlandica</i>	152.	11	
<i>Mephitis mephitis</i>	134.	15		" <i>foetida</i>	153.	5	
" <i>macroura</i>	135.	2		" <i>dimidiata</i>	153.	2	
<i>Conepatus mapurito</i>	135.	4		" <i>nummularis</i>	153.	7	
<i>Spilogale interrupta</i>	136.	3		<i>Erignathus barbatus</i>	153.	4	
<i>Ratelus capensis</i>	136.	3		<i>Halichoerus grypus</i>	153.	3	
<i>Helictis orientalis</i>	136.	7	1	<i>Monachus tropicalis</i>	154.	1	
" <i>moschata</i>	136.	3		<i>Cystophora cristata</i>	154.	2	
" <i>subaurantiaca</i>	137.	2		<i>Lobodon carcinophaga</i>	154.	1	
<i>Rhabdogale zorilla</i>	137.	5		<i>Otaria jubata</i>	154.	2	
<i>Galictis vittata</i>	137.	8	1	<i>Eumetopias stelleri</i>	154.	3	
" <i>allamandi</i>	138.	1		<i>Zalophus lobatus</i>	155.	3	
<i>Galera barbara</i>	138.	5		<i>Callorhinus ursinus</i>	155.	1	
<i>Mustela canadensis</i>	138.	4		<i>Arctocephalus australis</i>	155.	6	
" <i>americana</i>	138.	4		" <i>cinereus</i>	155.	5	
" <i>zibellina</i>	138.	4		" <i>antarcticus</i>	155.	4	
" <i>martes</i>	139.	3		<i>Trichechus rosmarus</i>	156.	2	
" <i>foina</i>	139.	5					
		944	37			1248	49

	Pg.	Ind. m.	Ind. liq. f.		Pg.	Ind. m.	Ind. liq. f.
Transport		421	5	Transport		78	3
Capreolus pygargus	181.	2		Sus timoriensis	192.	4	
Cariacus virginianus	181.	3		" celebensis	193.	13	
" mexicanus	182.	1		" papuensis	193.	2	
" nemoralis	182.	8		" niger	193.	4	
Blastocercus campestris	182.	6		Porcula salvania	194.	1	
Coassus simplicicornis	182.	2		Potamochoerus larvatus	194.	5	
" nemorivagus	182.	1		" edwardsii	194.	2	
" rufus	183.	8		" penicillatus	194.	2	
Pudu humilis	183.	2		Babyrussa alfurus	194.	5	2
Cervulus muntjac	183.	10	2	Phacochoerus aethiopicus	195.	3	
" reevesii	183.	5		" africanus	195.	2	
Elaphodus michianus	184.	2		Dicotyles torquatus	195.	6	7
Hydropotes inermis	202.	2		" labiatus	196.	6	
Moschus moschiferus	184.	3		Hippopotamus amphibius	196.	3	1
Meminna meminna	184.	2		" liberiensis	196.	2	1
Tragulus javanicus	184.	7	1	Rhinoceros javanicus	197.	3	1
" kanchil	185.	12	1	" indicus	197.	2	
" napu	185.	11		Ceratorhinus sumatrensis	197.	3	
" stanleyanus	186.	2		Rhinaster bicornis	197.	1	
Hyemoschus aquaticus	186.	3		Ceratotherium simum	198.	2	
Camelopardalis giraffa	186.	2		Tapirus indicus	198.	3	1
Camelus dromedarius	187.	3		" americanus	198.	4	1
" bactrianus	187.	2		Elephas indicus	198.	1	
Auchenia lama	187.	1		" sumatranus	198.	2	1
" paco	187.	6		" africanus	199.	2	
		527	9			163	18

PACHYDERMATA.

Equus caballus	188.	1	
" asinus	188.	2	
" africanus	188.	1	
" hemionus	188.	4	
" quagga	188.	1	
" zebra	188.	2	
" burchelli	188.	2	
Hyrax capensis	189.	7	
" syriacus	189.	4	
" dorsalis	189.	6	1
" stampffii	190.	1	
" arboreus	190.	4	
Sus scrofa	190.	13	
" cristatus	191.	1	
" leucomystax	191.	7	
" verrucosus	191.	8	2
" vittatus	192.	9	
" barbatus	192.	5	
		78	3

SIRENIA.

Manatus latirostris	199.	2	1
" senegalensis	199.	1	
Halicore dujong	199.	3	1
		6	2

CETACEA.

Platanista gangetica	200.	1	
Steno malayanus	200.		1
Tursiops tursio	200.	1	
Delphinus delphis	200.	1	
Lagenorhynchus eschrichtii	200.	1	1
Globiocephalus globiceps	200.	1	2
Cephalorhynchus heavisidii	201.	1	
Phocaena communis	201.	5	2
Delphinapterus leucas	201.		1
Balaena mysticetus	201.		1
Physalus antiquorum	202.	1	
		12	8

RÉCAPITULATION.

Ind. m.	Ind. liq. f.	Ind. mont.	3346
1395	55	Ind. liq. f.	141
Carnivora.	1243		
Ruminantia.	527		
Pachydermata.	163		
Sirenia.	6		
Cetacea.	12		
	3346		141
			Total. 3487 échantillons.

TABLE ALPHABÉTIQUE

DES ESPÈCES ET DES GROUPES.

A.			
abietum (Martes).	139.	americana (Taxidea).	133.
abyssinica (Genetta).	112.	americanus (Alces).	176.
Addax.	167.	" (Tapirus).	198.
addax (Addax).	167.	" (Ursus).	151.
Adenota.	159.	Ammotragus.	174, 202.
adustus (Vulpes).	91.	amphibius (Hippopotamus).	196.
aegagrus (Hircus).	176.	anakuma (Meles).	133.
Aegoceros.	174.	angolensis (Colobus).	7.
Aegocerus.	166.	angorensis (Capra).	175.
aegyptiaca (Capra).	175.	annelata (Phoca).	153.
Aepyceros	170.	annulata (Wagneria).	132.
aethiopicus (Phacochoerus)	195.	annulatus (Paradoxurus).	132.
aethiops (Cerocebus).	25.	Anoa.	158.
affinis (Felis).	106.	antarcticus (Arctocephalus)	155.
africana (Mephitis).	137.	" (Pseudalopex).	89.
" (Rhabdogale)	137.	anthus (Lupus).	86.
africanus (Elephas).	199.	Antidorcas.	169.
" (Equus).	188.	Antilocapra.	174.
" (Phacochoerus).	195.	Antilope.	160, 161, 169.
" (Rhinoceros)	197.	Antilopidae.	158.
agilis (Hylobates).	3.	antiquorum (Physalus).	202.
Ailurus.	132.	anubis (Papio)	34.
albescens (Ichneumia).	124.	Aonyx.	148.
albicans (Delphinus).	201.	aonyx (Lutra).	149.
albicauda (Paradoxurus).	114.	apella (Cebus).	45.
albicaudatus (Herpestes).	124.	aquaticus (Hyemoschus).	186.
albifrons (Damalis).	171.	arabica (Gazella).	168.
" (Cebus).	45.	arachnoides (Ateles).	44.
" (Lemur).	68.	arboreus (Hyrax).	190.
" (Paradoxurus).	118.	Arctictis.	118.
albigena (Cerocebus).	26.	Arctocephalus.	155.
albicinereus (Semnopithecus).	10.	Arctogale.	117.
albugularis (Cercopithecus).	20.	artoides (Macacus).	31.
Alcelaphus.	171.	Arctonyx.	134.
Alces.	176.	arctos (Ursus).	150.
alces (Alces).	176.	argali (Caprovius).	202.
alfurus (Babyrussa).	194.	argentata (Hapale).	58.
algazella (Antilope).	166.	argentatus (Vulpes).	94.
allamandi (Galictis).	133.	aries (Ovis).	174.
alleni (Galago).	79.	aristotelis (Russa).	178.
alpinus (Cuon).	84.	armillata (Felis).	101.
" (Putorius).	143.	aruensis (Sus).	193.
altaica (Mustela).	143.	ascanias (Cercopithecus).	23.
americana (Mustela).	138	Asinus.	188.
		asinus (Equus).	188.
		" kiang (Equus).	188.
		astuta (Bassaris).	132.

Ateles.	41.	Bovidæ.	156.
ater (Ateles).	41.	brachyceros (Bubalus).	157.
aterrimus (Cercopithecus).	26.	brachyotis (Canis).	93.
Atilax.	123.	brachyura (Mustela).	140.
Auchenia.	187.	Brachyurus.	50.
aurata (Felis).	102.	brachyurus (Canis)	83.
auratus (Semnopithecus).	12.	" (Herpestes).	126.
aureus (Lupus).	86.	" (Inuus).	31.
aurita (Hapale).	59.	brasiliensis (Lutra).	149.
auriventer (Putorius).	141.	brevicaudatus (Indri).	61.
australis (Arctocephalus).	155.	britannicus (Canis).	88.
" (Manatus).	199.	brunnea (Hyaena).	128.
Avahi.	64.	brunneus (Lemur).	70.
avahi (Lichanotus).	64.	" (Macacus).	32.
Axis.	181.	bubalina (Capricornis).	161.
axis (Axis).	181.	bubalis (Alcelaphus).	171.
azaræ (Nyctipithecus).	48.	Bubalus.	156.
" (Pseudalopex).	88.	bubalus (Bubalus).	156.
		büttikoferi (Cercopithecus).	22.
		burchelli (Equus).	188.
B.		C.	
Babyrussa.	194.	caama (Alcelaphus).	171.
bactrianus (Camelus).	187.	" (Vulpes).	93.
badius (Herpestes).	123.	caballus (Equus).	188.
Balaena.	201.	cachemirensis (Capra).	175.
Balaenidae.	201.	caffer (Bubalus).	157.
Balaenopteridae.	262.	" (Herpestes).	122.
banteng (Bibos).	157.	caffra (Felis).	104, 106.
barang (Lutra).	148.	caligata (Callithrix).	52.
Barangia.	146.	" (Felis).	105.
barbara (Galera).	138.	callithrichus (Cercopithecus)	18.
barbarus (Cervus).	177.	Callithrix.	51.
barbatus (Cebus).	45.	Callorhinus.	155.
" (Erignathus).	153.	Calotragus.	159.
" (Mycetes).	37.	calva (Pithecia).	50.
" (Potamophilus).	119.	Camelidae.	187.
" (Sus).	192.	Camelopardalidae.	186.
bartlettii (Ateles).	42.	Camelopardalis.	186.
Bassaris.	132.	Camelus.	187.
belzebul (Mycetes).	37.	campbelli (Cercopithecus).	20.
belzebuth (Ateles).	42.	campestris (Blastocerus).	182.
bengalensis (Capra).	175.	" (Canis).	87.
" (Felis).	103.	cana (Lagothrix).	40.
" (Vulpes).	90, 92.	canadensis (Cervus).	177.
bennettii (Cynogale).	119.	" (Felis).	107.
" (Gazella).	168.	" (Lutra).	148.
bezoartica (Cervicapra).	169.	" (Mustela).	138.
Bibos.	157.	cancrivorus (Lycalopex).	89.
bicolor (Hapale).	55.	" (Procyon).	129.
" (Mephitis).	136.	Canidae.	83.
bicornis (Rhinaster).	197.	canigula (Putorius).	141.
bilineata (Galictis).	137.	Canis.	87.
binotata (Nandinia).	118.	canus (Vulpes).	92.
binotatus (Paradoxurus)	118.	capensis (Felis).	101.
binturong (Arctictis).	118.	" (Hyrax).	189.
Bison.	157.	" (Mellivora).	121.
Blastocerus.	182.	" (Mephitis).	137.
boiei (Viverra).	117.	" (Ratelus).	136.
bondar (Paradoxurus).	116.	Capra.	175.
borealis (Canis).	85.	Capreolus.	181.
" (Gulo).	146.	capreolus (Capreolus).	181.
" (Lyncus).	107.		
borneoensis (Felis).	103.		
Bos.	156.		

capreolus (Pelea).	164.	concolor (Hylobates).	5.
Capricornis.	160.	Conepatus.	135.
Capridae.	174.	Connochetes.	170.
Caprovis.	174, 202.	coquerelii (Mirza).	77.
capucinus (Cebus).	44.	" (Propithecus).	63.
caracal (Lyncus).	108.	corinna (Antilope).	168.
carcinophaga (Lobodon).	154.	coronatus (Lemur).	72.
Cariacus.	181.	corsac (Vulpes).	93.
Carnivora.	83.	crassicaudatus (Galago).	79.
catta (Lemur).	73.	crassidens (Galictis).	138.
catus (Felis).	104.	crispa (Capricornis).	160.
caucasicus (Aegoceros).	174.	cristata (Cystophora).	154.
caudivolvulus (Cercolabes).	131.	cristatus (Semnopithecus).	15.
Cebus.	44.	" (Sus).	191.
celebensis (Sus).	193.	crocuta (Hyaena).	128.
celidogaster (Felis).	102.	Crossarchus.	127.
cephalopterus (Semnopithecus).	14.	Cryptoprocta.	120.
Cephalophus.	162.	Cuon.	84.
Cephalorhynchus.	201.	cuprea (Callithrix).	52.
cephus (Cercopithecus).	24.	Cynaelurus.	108.
ceramensis (Sus).	194.	cynamolgus (Cercocebus).	27.
Ceratorhinus.	197.	Cynictis.	123, 127.
Ceratotherium.	198.	cynocephalus (Papio).	35.
Cercocebus.	25.	Cynogale.	119.
Cercolabes.	131.	cynosurus (Cercopithecus).	18.
Cercopithecus.	18.	Cystophora.	154.
cerdo (Canis).	93.		
cervarius (Lyncus).	107.	D.	
cervicapra (Antilope).	169.	Dama.	178.
Cervidae.	176.	dama (Dama).	178.
Cervulus.	183.	" (Gazella).	169.
Cervus.	177.	Damalis.	171.
Cetacea.	200.	damanus (Propithecus).	64.
chaus (Felis).	106.	Daubentonia.	81.
Cheirogaleus.	77.	daubentonii (Fossa).	111.
chilensis (Lutra).	148.	darwini (Felis).	101.
" (Mephitis).	136.	deckenii (Propithecus).	63.
chinensis (Lutra).	147.	decula (Tragelaphus).	173.
chinga (Mephitis).	135.	decussatus (Canis).	90.
chiropotes (Pithecia).	50.	defassus (Kobus).	158.
Choeropsis.	196.	delalandei (Otaria).	155.
chrysoleuca (Hapale).	59.	Delphinapterus.	201.
chrysopyga (Hapale).	55.	Delphinidae.	200.
chrysomelas (Hapale).	55.	Delphinus.	200.
" (Semnopithecus).	12.	delphis (Delphinus).	200.
chrysothrix (Felis).	102.	demidoffii (Galago).	80.
chrysurus (Mycetes).	39.	depressicornis (Anoa).	158.
chuya (Ateles).	42.	derbyana (Hemigalea).	117.
cinerea (Antilope).	168.	diadema (Propithecus).	61.
cinereo-argenteus (Vulpes).	94.	diana (Cercopithecus).	24.
cinereus (Arctocephalus).	155.	Dicotyles.	195.
" (Nycticebus).	60.	dimidiata (Phoca).	153.
civetta (Viverra).	108.	dingo (Canis).	88.
Coassus.	182.	discolor (Callithrix).	52.
coeruleus (Antilope).	163.	doguera (Papio).	34.
collaris (Arctonyx).	134.	domestica (Felis).	104.
" (Cercocebus).	26.	donacophila (Callithrix).	52.
" (Lemur).	69.	dorcas (Gazella).	167.
" rufus (Lemur).	71.	doria (Cephalophus).	164.
Colobus.	6.	dorsalis (Cephalophus).	162.
communis (Phocaena).	201.	" (Hyrax).	189.
concolor (Felis).	98.	" (Nasua).	131.
" (Hemigalidia).	120.		

dromedarius (Camelus).	187.	flava (Mustela).	139.
dujong (Halicore).	199.	flavescens (Vulpes).	92.
dukhunensis (Cuon).	84.	flavidens (Herpestes).	126.
dussumieri (Semnopithecus).	16.	flavifrons (Midas).	57.
dybowski (Cervus).	177.	flavigula (Mustela).	140.
		flaviventer (Lemur).	72.
E.		flavus (Cebus).	46.
edwardsii (Potamochoerus).	194.	foetida (Phoca).	153.
" (Propithecus).	62.	foina (Mustela).	139.
Elaphodus.	184.	fontanieri (Putorius).	144.
elaphus (Cervus).	177.	Fossa.	111.
elegans (Felis).	100.	fossa (Fossa).	111.
" (Galidia).	119.	frederici (Antilope).	163.
Eleotragus.	159.	frenatus (Putorius).	140.
eleotragus (Eleotragus).	159.	frontalis (Bibos).	157.
Elephantidae.	198.	frontatus (Cebus).	47.
Elephas.	193.	" (Semnopithecus).	9.
elliotti (Leopardus).	103.	fulgens (Ailurus).	132.
ellipsiprymnus (Kobus).	159.	fuliginosa (Lutra).	146.
Enhydris.	149.	fuliginosus (Ateles).	42.
entellus (Semnopithecus).	16.	" (Cerocebus).	25.
entomophagus (Saimiri).	54.	fulvipes (Lycalopex).	89.
ephippium (Lupus).	85.	furcifer (Antilocapra).	174.
Equidae.	188.	" (Phaner).	76.
equina (Russa).	178.	furo (Mustela).	142.
equinus (Aegocerus).	166.	fusca (Nasua).	130.
Equus.	188.	fuscicollis (Hapale).	57.
Erignathus.	153.	fuscus (Mycetes).	38.
Eriodes.	44.		
erminea (Putorius).	144.	G.	
erythraeus (Macacus).	31.	Galago.	79.
erythrarchus (Cercopithecus).	19.	galeopardus (Felis).	101.
erythrogaster (Cercopithecus).	21.	Galeopithecidae.	81.
eschrichtii (Lagenorhynchus).	200.	Galeopithecus.	81.
euchore (Antidorcas).	169.	Galera.	138.
Eumetopias.	154.	galera (Herpestes).	119, 123.
Eupleres.	120.	Galictis.	137.
euryceros (Tragelaphus).	172.	Galidia.	119.
eurypsilus (Helarctos).	151.	Galidictis.	119.
eversmannii (Putorius).	142.	gambianus (Herpestes).	123.
extrarius (Canis).	88.	gangetica (Platanista).	200.
eyra (Felis).	101.	garnettii (Galago).	79.
		Gastrimargus.	40.
F.		Gazella.	167.
falconeri (Hircus).	176.	gazella (Oryx).	166.
fallax (Cebus).	48.	gelada (Macacus).	29.
famelicus (Vulpes).	93.	Genetta.	111.
familiaris (Canis).	87.	genettoïdes (Viverra).	112.
fasciatus (Crossarchus).	127.	geoffroyi (Ateles).	43.
fatuellus (Cebus).	47.	" (Felis).	101.
Felidae.	95.	" (Hapale).	56.
felina (Genetta).	112.	gigot (Callithrix).	51.
Felis.	95.	giraffa (Camelopardalis).	186.
femoralis (Semnopithecus).	12.	globiceps (Globiocephalus).	200.
Ferae.	83.	Globiocephalus.	200.
ferox (Cryptoprocta).	120.	gnu (Connochetes).	170.
" (Ursus).	151.	goral (Nemorhedus).	170.
ferrilatus (Vulpes).	92.	gorilla (Simia).	1.
ferrugineus (Colobus).	7.	goudotii (Eupleres).	120.
" (Semnopithecus).	11.	gracilis (Herpestes).	122.
fimbriatus (Herpestes).	125.	" (Nycticebus).	59.
		" (Prionodon).	113.

grayi (Paradoxurus).	116.	Hyracidae.	189.
Grimmia.	161.	Hyrax.	189.
griseus (Hapalemur).	74.		
" (Herpestes).	125.	I.	
" (Nemorhedus).	170.	ibex (Aegoceros).	174.
groenlandica (Phoca).	152.	" (Capra).	175.
grunniens (Poëphagus).	157.	Ichneumia.	124.
grypus (Halichoerus).	153.	ichneumon (Herpestes).	121.
Gulo.	136, 146.	Icticyon.	83.
guereza (Colobus).	6.	illigeri (Hapale).	56.
guttatus (Cynaëlurus).	108.	imberbis (Strepsicerros).	172.
gutturosa (Procapra).	167.	indica (Viverricula).	110.
		indicus (Bos).	156.
H.		" (Elephas).	198.
Halichoerus.	153.	" (Rhinoceros).	197.
Halicore.	199.	" (Tapirus).	198.
Halicoridae.	199.	indigitata (Lutra).	148.
hamadryas (Papio).	35.	Indri.	61.
Hapale.	54.	infumatus (Gastrimargus).	40.
Hapalemur.	74.	inermis (Hydropotes).	202.
hardwickii (Mustela).	140.	instabilis (Mustela).	139.
harrisii (Antilope).	166.	interrupta (Spilogale).	136.
hazenna (Antilope).	168.	inunguis (Aonyx).	149.
heavisidii (Cephalorhynchus).	201.	Inuus.	31.
Helarctos.	151.	irbis (Felis).	98.
Helictis.	136.	isabellinus (Eleotragus).	159.
Helogale.	126.	" (Ursus).	152.
hemidactylus (Eriodes).	44.	itatsi (Putorius).	143.
Hemigalea.	117.		
Hemigalidia.	120.	J.	
hemionus (Equus).	188.	Jachus	58.
hemprichanus (Antilope).	163.	jachus (Hapale).	58.
henrici (Mustela).	140.	jacquemoni (Felis).	106.
Herpestes.	121.	japonica (Otaria).	155.
hippelaphus (Cervus).	179.	japonicus (Canis).	87.
Hippopotamidae.	196.	" (Ursus).	150.
Hippopotamus.	196.	" (Vulpes).	91.
Hircus.	175.	javanica (Felis).	102.
hircus (Capra).	175.	javanicus (Herpestes).	126.
" (Hircus).	175.	" (Nycticebus).	60.
hirsuta (Pithecia).	49.	" (Rhinoceros).	197.
hispanica (Capra).	175.	" (Tragulus).	184.
hodophylax (Canis).	86.	jharal (Antilope).	161.
" (Lupus).	86.	jodoprymnus (Herpestes).	122.
hodgsonii (Pantholops).	166.	johnii (Semnopithecus).	13.
holomelas (Propithecus).	63.	jubata (Felis).	108.
hoolock (Hylobates).	3.	" (Otaria).	154.
horsfieldi (Felis).	104.	jubatus (Lupus).	87.
hosei (Semnopithecus).	202.		
humboldtii (Lagothrix).	40.	K.	
humilis (Pudu).	183.	kanchil (Tragulus).	185.
huro (Mustela).	138.	kelaartii (Semnopithecus).	14.
Hyaena.	128.	kevella (Antilope).	168.
Hyaenidae.	128.	kiang (Equus asinus).	188.
Hybridus (Ateles).	43.	kirkii (Colobus).	8.
Hydrogale.	148.	kob (Adenota).	159.
Hydropotes.	202.	Kobus.	158.
Hyelaphus.	180.	kokra (Canis).	90.
Ilyemoschus.	186.	kuhlii (Russa).	179.
Hylobates.	2.		
hypoleucus (Cebus).	44.	L.	
hypoxanthus (Ateles).	44.	labiata (Hapale).	56.
		labiatus (Dicotyles).	196.

labiatus (Melursus).	152.	lutreola (Putorius).	141.
labradorius (Meles).	133.	lybica (Felis).	106.
Lagenorhynchus.	200.	" (Rhabdogale).	137.
lagopus (Vulpes).	93.	Lycalopex.	89.
Lagotherix.	40.	Lycaon.	83.
lalandei (Aonyx).	149.	lycaon (Canis).	85.
" (Proteles).	129.	Lyncus.	107.
lama (Auchenia).	187.	lynx (Lyncus).	107.
lanata (Antilope).	164.		
laniger (Avahi).	64.		
lanigera (Mazama).	170.	M.	
lar (Hylobates).	2.	macaco (Lemur).	66.
larvatus (Paradoxurus).	117.	Macacus.	29.
" (Potamochoerus).	194.	macrocelis (Felis).	98.
lasiotis (Mustela).	140.	macroura (Felis).	100.
lateralis (Canis).	91.	" (Mephitis).	135.
latibarbata (Simia).	14.	" (Viverra).	112.
latirostris (Manatus).	199.	maculatus (Lyncus).	107.
latrans (Lupus).	87.	maculicollis (Hydrogale).	148.
lefeburei (Herpestes).	122.	madagascariensis (Daubentonia).	81.
Lemur.	65.	" (Felis).	104.
leo (Felis).	95.	madoqua (Grimmia).	161.
leoninus (Macacus).	30.	maimon (Papio).	36.
Leopardus.	113.	malayanus (Steno).	200.
Lepilemur.	75.	" (Ursus).	150.
leptonyx (Aonyx).	148.	mambrica (Capra).	175.
leptorhynchus (Meles).	133.	Manatidae.	199.
leucampyx (Cercopithecus).	21.	Manatus.	199.
leucas (Delphinapterus).	201.	maniculata (Felis).	104.
leuciscus (Hylobates).	4.	manul (Felis).	105.
leucocephala (Hapale).	58.	mapurito (Conepatus).	135.
" (Pithecia).	49.	marginatus (Ateles).	41.
leucojalampus (Felis).	99.	marianna (Russa).	178.
leucomystax (Paradoxurus).	115.	marina (Enhydrid).	149.
" (Semnopithecus).	13.	marinus (Ursus).	150.
" (Sus).	191.	marmorata (Felis).	98.
leucophaeus (Aegocerus).	166.	Martes.	139.
" (Papio).	36.	martes (Mustela).	139.
leucopleuros (Delphinus).	200.	maurus (Macacus).	32.
leucopus (Hapale).	55.	" (Semnopithecus).	14.
leucorhyncha (Nasua).	130.	maxwellii (Antilope).	163.
leucoryx (Oryx).	166.	mayottensis (Lemur).	70.
leucothorax (Lutra).	149.	Mazama.	170.
leucurus (Herpestes).	124.	Megalotis.	95.
liberiensis (Choeropsis).	196.	megalotis (Felis).	106.
libidinosus (Cebus).	46.	" (Megalotis).	95.
Lichanotus.	61, 64.	melalophus (Semnopithecus).	11.
linsang (Viverra).	113.	melampus (Aepyceros).	170.
lobata (Otaria).	155.	" (Mustela).	139.
lobatus (Zalophus).	155.	melanocephala (Pithecia).	50.
Lobodon.	154.	" (Prosimia).	70.
loempo (Herpestes).	125.	melanocercus (Ateles).	43.
longiceps (Terpone).	158.	melanochir (Callithrix).	51.
lotor (Procyon).	129.	melanogaster (Canis).	90.
luja (Galictis).	137.	melanogenys (Cercopithecus).	24.
lunata (Damalis).	171.	melanotis (Calotragus).	159.
lunatus (Cebus).	47.	" (Canis).	90.
lunulatus (Saïmiri).	54.	melanura (Cynictis).	123.
Lupus.	85.	" (Hapale).	57.
lupus (Lupus).	85.	melas (Felis).	96.
Lutra.	147.	Meles.	134.
lutreocephala (Mustela).	138.	meliceps (Mydaus).	134.
lutreola (Mustela).	141.	Mellivora.	121.

mellivora (Gulo).	136.		
Melursus.	152.		
Meminna.	184.		
meminna (Meminna).	184.		
mephitica (Mephitis).	134.		
Mephitis.	134.		
mergens (Grimmia).	161.		
mesoleuca (Mephitis).	135.		
mesomelas (Mephitis).	134.		
" (Vulpes).	92.		
mexicana (Felis).	101.		
mexicanus (Canis).	85.		
" (Cariacus).	182.		
michianus (Elaphodus).	184.		
microcephalus (Herpestes).	125.		
micrura (Felis).	101.		
midas (Hapale).	57.		
Midas.	57.		
milli (Cheirogaleus).	77.		
minuta (Felis).	102.		
Mirza.	77.		
mitis (Felis).	100.		
mitrata (Phoca).	154.		
mitratus (Lichanotus).	61.		
" (Semnopithecus).	10.		
mohr (Gazella).	168.		
moloch (Callithrix).	52.		
molossus (Canis).	88.		
moluccensis (Russa).	180.		
mona (Cercopithecus).	20.		
monacha (Pithecia).	49.		
Monachus.	154.		
mongoz (Lemur).	68.		
montana (Caprovis).	174.		
" (Nasua).	131.		
montanus (Asinus).	188.		
" (Scopophorus).	160.		
" (Vulpes).	90.		
moormensis (Felis).	97.		
moschata (Helictis).	136.		
moschatus (Nesotragus).	165.		
" (Ovibos).	153.		
Moschidae.	184.		
moschiferus (Moschus).	184.		
Moschus.	184.		
mülleri (Hylobates).	5.		
muntjac (Cervulus).	183.		
musanga (Paradoxurus).	113.		
musimon (Caprovis).	174.		
musschenbroekii (Paradoxurus).	116.		
Mustela.	138.		
Mustelidae.	132.		
mustelina (Mephitis).	137.		
mustelinus (Lepilemur).	75.		
mutzigella (Herpestes).	122.		
Mycetes.	37.		
Mydaus.	134.		
myoxinus (Cheirogaleus).	79.		
mystax (Hapale).	56.		
mysticetus (Balaena).	201.		
		N.	
		nahura (Pseudois).	174.
		Nandinia.	118.
		Nanotragus.	164.
		napu (Tragulus).	185.
		narica (Nasua).	130.
		nasica (Semnopithecus).	17.
		nasomaculata (Antilope).	167, 171.
		Nasua.	130.
		nasuta (Mephitis).	136.
		natalensis (Cephalophus).	162.
		nebulosa (Felis).	98.
		neglectus (Semnopithecus).	12.
		nemaus (Semnopithecus).	17.
		nemestrinus (Macacus).	30.
		nemorialis (Cariacus).	182.
		Nemorhedus.	170.
		nemorivagus (Coassus).	182.
		Nesotragus.	165.
		nictitans (Cercopithecus).	23.
		niger (Aegocerus).	166.
		" (Cebus).	46.
		" (Cephalophus).	162.
		" (Macacus).	32.
		" (Mycetes).	37.
		" (Paradoxurus).	116.
		" (Sus).	193.
		nigrescens (Papio).	33.
		nigricollis (Hapale).	57.
		nigrifrons (Callithrix).	51.
		" (Hapale).	56.
		nigripes (Felis).	105.
		" (Semnopithecus).	17.
		niloticus (Vulpes).	91.
		nipalensis (Paradoxurus).	116.
		" (Vulpes).	90.
		nocturna (Pithecia).	48.
		noveboracensis (Mustela).	146.
		nubiana (Capra).	175.
		nubilus (Lupus).	86.
		nudipes (Putorius).	144.
		nummularis (Phoca).	153.
		Nycterentes.	94.
		Nycticebus.	59.
		Nyctipithecus.	48.
		O.	
		obscurus (Crossarchus).	127.
		" (Macacus).	29.
		" (Semnopithecus).	13.
		occidentalis (Mephitis).	134.
		ochrocephala (Pithecia).	49.
		ocreatus (Macacus).	32.
		ocularis (Grimmia).	161.
		oedipus (Hapale).	55.
		oerstedii (Saïmiri).	54.
		ogilbyi (Cephalophus).	162.
		olivacea (Hemigalidia).	120.
		" (Nasua).	131.
		olivaceus (Gastrimargus).	40.

R.

rasse (Viverra).	110.
Ratelus.	136.
reduncus (Eleotragus).	159.
reevesii (Cervulus).	184.
Rhabdogale.	137.
Rhinaster.	197.
Rhinoceros.	197.
Rhinocerotidae.	197.
Rhyzaena.	128.
richardsonii (Mustela).	145.
rosalia (Hapale).	54.
rosmarus (Trichechus).	156.
roxellanae (Semnopithecus).	17.
ruber (Cercopithecus).	22.
" (Herpestes).	122.
" (Lemur).	66.
rubescens (Papio).	35.
rubicunda (Pithecia).	51.
rubicundus (Semnopithecus).	9.
rubiginosa (Felis).	105.
rubiginosus (Herpestes).	125.
rubra (Felis).	102.
rubriventer (Lemur).	70, 72.
rufescens (Pediotragus).	165.
rufibarbata (Pithecia).	49.
ruficollis (Gazella).	169.
rufilatus (Cephalophus).	162.
rufimanus (Mycetes).	37.
rufipes (Prosimia).	72.
rufiventris (Ateles).	43.
rufoviridis (Cercopithecus).	19.
rufus (Coassus).	183.
" (Lemur).	72.
" (Lemur collaris).	71.
" (Lyncus).	107.
Ruminantia.	156.
rupestris (Antilope).	165.
Rupicapra.	170.
rupicapra (Rupicapra).	170.
Russa.	178.
rusa (Russa).	179.
rutilans (Cuon).	84.

S.

sabaeus (Cercopithecus).	19.
Saïga.	165.
saïga (Saïga).	165.
Saimiri.	53.
saltatrix (Antilope).	160.
saltatrixoides (Antilope).	160.
saltiana (Antilope).	163.
salvania (Porcula).	194.
samango (Cercopithecus).	20.
sambachii (Pteronura).	149.
sanguineus (Herpestes).	123.
sarmaticus (Putorius).	142.
satanas (Colobus).	7.
" (Pithecia).	50.
satyrus (Simia).	2.

schistaceus (Semnopithecus).	16.
schlegelii (Viverricula).	110.
schwaneri (Paradoxurus).	115.
sciureus (Saimiri).	53.
scoparius (Scopophorus).	160.
Scopophorus.	160.
scriptus (Tragelaphus).	172.
scrofa (Sus).	190.
scylax (Canis).	84.
semitorquatus (Herpestes).	125.
Semnopithecus.	9, 202.
samatii (Cheirogaleus).	78.
senegalensis (Galago).	79.
" (Genetta).	112.
" (Manatus).	199.
senex (Semnopithecus).	14.
seniculus (Mycetes).	38.
sericeus (Propithecus).	62.
serval (Felis).	101.
servalina (Felis).	102.
siamensis (Semnopithecus).	11.
sibirica (Capra).	175.
sibiricus (Putorius).	142.
signatus (Cercopithecus).	23.
sika (Pseudaxis).	177.
sikimensis (Aonyx).	148.
silenus (Macacus).	30.
simensis (Lupus).	87.
Simia.	1.
Simiæ.	1.
simplicicornis (Coassus).	182.
simum (Ceratotherium).	198.
simus (Hapalemur).	74.
sinaïtica (Capra).	175.
sinal (Capra).	175.
sinicus (Cercocebus).	27.
Sirenia.	199.
smithii (Herpestes).	121.
soemmeringi (Gazella).	169.
sondaicus (Rhinoceros).	197.
speciosus (Macacus).	31.
spectrum (Tarsius).	80.
sphinx (Papio).	35.
Spilogale.	136.
spiniger (Nanotragus).	164.
stampflii (Cercopithecus).	24.
" (Hyrax).	190.
stanleyanus (Tragulus).	186.
stelleri (Eumetopias).	154.
" (Otaria).	155.
Steno.	200.
stigmatica (Arctogale).	117.
Strepsiceros.	172.
strepsiceros (Strepsiceros).	172.
strepsilura (Felis).	99.
striata (Galidictis).	119.
" (Hyaena).	128.
subaurantiaca (Helictis).	137.
subgutturosa (Gazella).	168.
sublarvatus (Paradoxurus).	116.
Suidæ.	190.
sumatrana (Felis).	102.
" (Barangia).	146.

X.		Z.	
xanthosternos (Cebus).	47.	Zalophus.	155.
		zebra (Crossarchus).	128.
		" (Equus).	188.
		zerda (Vulpes).	93.
		zibellina (Mustela).	138.
		zibetha (Viverra).	109.
yagouarondi (Felis).	101.	zorilla (Mephitis).	136.
		" (Rhabdogale).	137.



JUL 1392

MUSEUM
D'HISTOIRE NATURELLE

DES

PAYS-BAS.

TOME XI.

CATALOGUE SYSTÉMATIQUE

DES

MAMMIFÈRES

(SINGES, CARNIVORES, RUMINANTS, PACHYDERMES, SIRÈNES ET CÉTACÉS)

PAR

F. A. JENTINK.

LEIDE, E. J. BRILL.

1892.



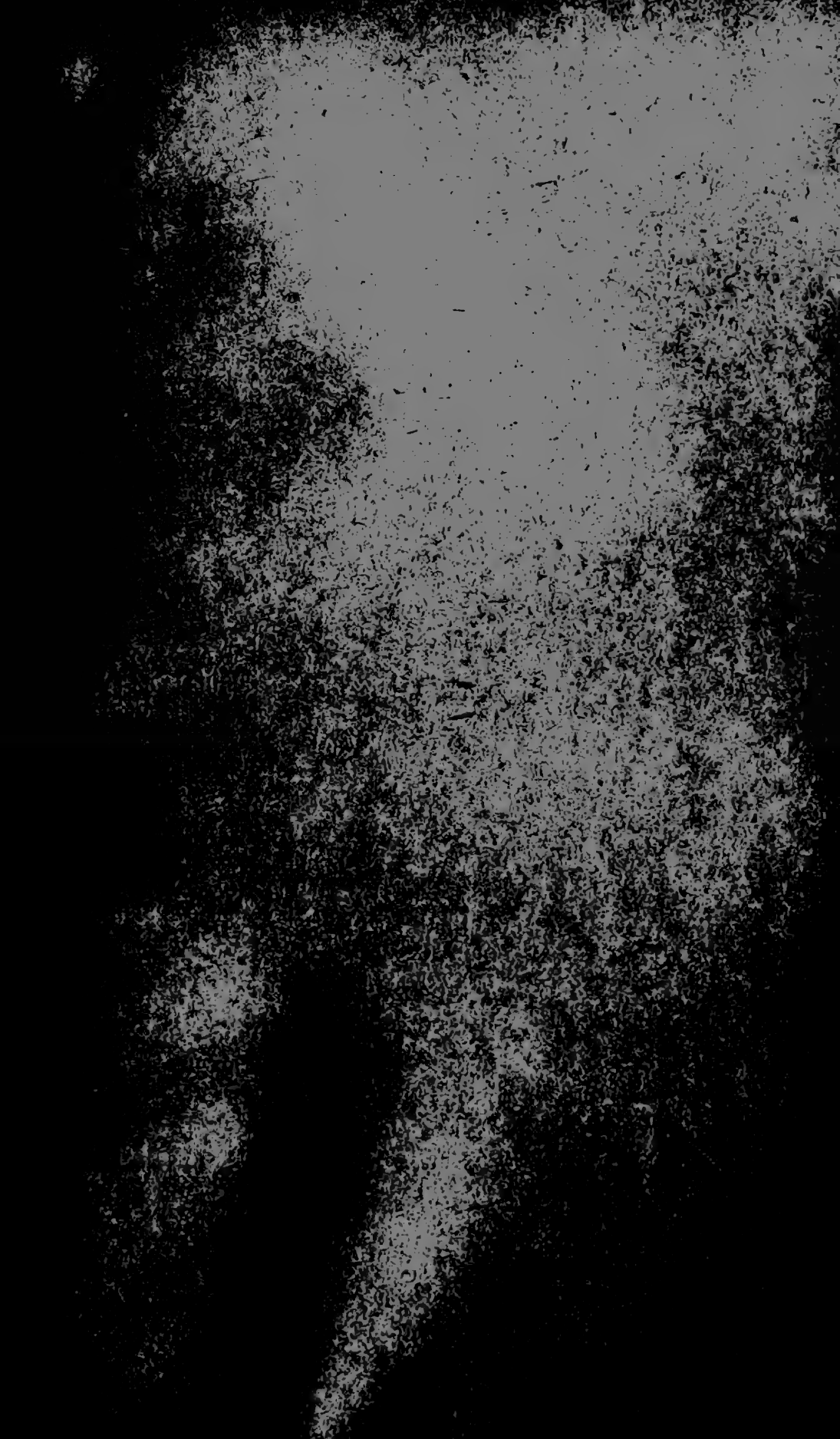

MUSÉUM
D'HISTOIRE NATURELLE

DES
PAYS-BAS

PAR
H. SCHLEGEL et F. A. JENTINK.

REVUE MÉTHODIQUE ET CRITIQUE DES COLLECTIONS
DÉPOSÉES DANS CET
ÉTABLISSEMENT.

- Tome I. Contenant: BUCEROS. — BUCCONES. — CUCULI. — CORACES.
» II. » OTI. — STRIGES. — FALCONES. — CIRCI. — ASTU-
RES. — ASTURINAE. — BUTEONES. — AQUILAE. — MILVI. — PERNES. — POLYBORI. —
VULTURES. — OISEAUX DE PROIE (Revue).
» III. » PSITTACI. — PSITTACI (Revue). — MEROPS. —
MOMOTUS. — ALCEDINES. — ALCEDINES. (Re-
vue). — PITTA. — PITTA (Revue).
» IV. » COLUMBAE. — STRUTHIONES. — CURSORES.
» V. » SCOLOPACES. — RALLI. — CICONIAE. — AR-
DEAE. — IBIS.
» VI. » ANSERES. — PROCELLARIAE. — LARI. — STER-
NAE. — PELECANI. — URINATORES.
» VII. » SIMIAE.
» VIII. » TINAMI.
TABLE ALPHABÉTIQUE.
» IX. » CATALOGUE OSTÉOLOGIQUE DES MAMMIFÈRES.
» XII » CATALOGUE SYSTÉMATIQUE DES MAMMIFÈRES
(RONGEURS, INSECTIVORES, CHEIROPTÈRES, ÉDENTÉS
ET MARSUPIAUX).

Prix des tomes I—IX et XII flor. 51.25.





